WTOREK
06|09|2022

DZIENNIK ELBLĄSKI

21 LAT

cena 3,49 zł (w tym 8% VAT)

BEZGORSETU
NIERUCHOMOŚCI

ISSN 0137-9127 NR INDEKSU 350176 \\\ NAKŁAD 2 639 NR 171 (20873)

fot. Gmina Braniewo

DOŻYNKI GMINNE W ROGITACH \6

LIZ TRUSS PREMIEREM WIELKIEJ BRYTANII \2

PRZED NAMI ZNOWU NAUKA ZDALNA? \4

PROKURATOR SPRAWDZA NAJWYŻSZY BUDYNEK W OLSZTYNIE \5

SPORT CODZIENNIE

- ŻUKOWSKI ZWOLNIONY Z POLONII \22
- FRUSTRACJĘ ZAMIENIĆ W ZADOWOLENIE \23
- LEKKOATLETYKA PRZEZ WIELKIE L \24

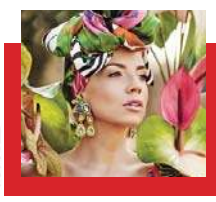

Dziewczyna, która nie bała się marzyć \12

ISSN 0137-9127
36
9 770137 912125

eprasa.pl b088800135

MASZ PROBLEM - ZADZWOŃ DO NAS 89 539 76 43

LIZ TRUSS PREMIEREM WIELKIEJ BRYTANII

Minister spraw zagranicznych Wielkiej Brytanii Liz Truss została wybrana nową liderką rządzącej Partii Konserwatywnej i w konsekwencji zastąpi we wtorek Borisa Johnsona na stanowisku premiera kraju.

Według ogłoszonych w poniedziałek wczesnym popołudniem wyników Truss dostała 81,3 tys. głosów członków Partii Konserwatywnej (57 proc.), a jej konkurent, były minister finansów Rishi Sunak – 60,4 tys. (43 proc.). Wynik jest zgodny z przewidywaniami, bo od czasu gdy w drugiej połowie lipca Truss i Sunak po serii głosowań w klubie poselskim konserwatystów przeszli do decydującej tury, w której wybór należał do szeregowych członków partii, wszystkie sondaże wskazywały na wyraźne zwycięstwo szefowej dyplomacji.

– Wybór nowego lidera był konieczny w związku z tym, że na początku lipca rezygnuję z tego stanowiska – a w konsekwencji z urzędu premiera – ogłosił Boris Johnson. Został on zmuszony do tego po tym, jak w ciągu dwóch dni około 60 posłów złożyło rezygnacje z różnych stanowisk rządowych, wyrażając w ten sposób swoje wotum nieufności wobec premiera w związku z licznymi aferami, które w ostatnich miesiącach się wokół niego piętrzyły.

NAJDŁUŻSZA ROZMOWA O PRACE W HISTORII

Truss w przemówieniu, które wygłosiła po ogłoszeniu wyników, zażartowała, że partyjne wybory były „jedną z najdłuższych rozmów o pracę w historii". Podziękowała Sunakowi, mówiąc, że wybory pokazały „głębię i szerokość" talentów w Partii Konserwatywnej, oraz Johnsonowi, który „jest podziwiany od Kijowa po Carlisle". Podziękowała również członkom Partii Konserwatywnej za okazane jej zaufanie.

– Wiem, że nasze przekonania rezonują z brytyjskim społeczeństwem. Jako liderka waszej partii zamierzam dostarczyć to, co obiecaliśmy tym, którzy głosowali w całym naszym wspaniałym kraju – powiedziała. Truss, kojarzona z prawym skrzydłem partii, podkreśliła, że „prowadziła kampanię jako konserwatystka i będzie rządzić jako konserwatystka". Powtórzyła swoją obietnicę obniżenia podatków, co ma być receptą na rosnące koszty życia.

Fot. Wikipedia

Liz Truss

We wtorek zarówno Johnson, jak i Truss udadzą się do zamku w Balmoral w Szkocji, gdzie zostaną przyjęci na audiencjach przez przebywającą tam królową Elżbietę II, i wówczas obecna szefowa dyplomacji przejmie stanowisko premiera. Będzie to pierwszy przypadek w czasie 70-letniego panowania Elżbiety II, by audiencja, na której powierza nowemu premierowi kierowanie rządem, odbyła się w innym miejscu niż Pałac Buckingham w Londynie. Zdecydowano się na to, by w związku z nawracającymi problemami monarchini z poruszaniem się uniknąć sytuacji, w której trzeba byłoby modyfikować plany w ostatniej chwili.

TRZECIA KOBIETA

47-letnia Truss zostanie trzecią kobietą na stanowisku premiera w historii Wielkiej Brytanii. Jej poprzedniczki – Margaret Thatcher (1979-90) i Theresa May (2016-19) również wywodziły się z Partii Konserwatywnej.

Truss, która ministerstwem spraw zagranicznych kieruje od września 2021 roku, przejmuje przywództwo w Partii Konserwatywnej w bardzo trudnym momencie dla tego ugrupowania. Od początku grudnia zeszłego roku konserwatyści przegrywają we wszystkich sondażach z opozycyjną Partią Pracy, a ich strata wynosi obecnie ok. 10 punktów proc. Na dodatek na ich niekorzyść działa sytuacja gospodarcza – rosnące koszty utrzymania, najwyższa od 40 lat inflacja i prognozy mówiące, że pod koniec roku Wielka Brytania wpadnie w trwającą pięć kwartałów recesję.

Ponieważ konserwatyści wciąż mają w Izbie Gmin bezpieczną większość, zmiana na stanowisku premiera nie wiąże się z koniecznością rozpisywania wcześniejszych wyborów, choć nie można wykluczyć, że gdyby zaowocowała ona poprawą notowań partii, Truss może zdecydować się na taki krok. Obecna kadencja Izby Gmin upływa w grudniu 2024 roku. Partia Konserwatywna rządzi Wielką Brytanią od maja 2010 roku.

ŹRÓDŁO: PAP

NIEMORALNY GAZ

– Myślenie, że otwarcie rurociągu Nord Stream 2 rozwiąże problemy z dostawami energii do Unii Europejskiej, to fantazja – powiedział na konferencji w Brukseli rzecznik Komisji Europejskiej Eric Mamer.

KE była pytana, czy są jakieś perspektywy uruchomienia gazociągu Nord Stream 2 i czy KE może w tej sprawie coś zrobić.

– To decyzja w rękach niemieckiego rządu. Trwa proces certyfikacji. Jako część tego procesu certyfikacji niemiecki rząd (...) zdecydował o wstrzymaniu projektu – powiedział z kolei rzecznik KE ds. klimatu i energii Tim McPhie.

Jak dodał, przerwy w dostawach, które obecnie odczuwa UE, to efekt wykorzystywania gazu przez Rosję jako broni. Wskazał, że Nord Stream 1 nie jest jedynym gazociągiem, którym gaz płynął do UE, a jeśli są z nim problemy techniczne, to istnieją możliwości przesyłu surowca innymi nitkami. – To się nie dzieje. Rosja i Gazprom wykorzystują gaz jako broń – powtórzył.

Rzecznik KE Eric Mamer dodał, że myślenie, iż otwarcie rurociągu Nord Stream 2 rozwiąże problemy energetyczne Unii Europejskiej, to „fantazja".

W sierpniu w wywiadzie dla portalu RND wiceszef współrządzącej w Niemczech partii FDP Wolfgang Kubicki powiedział, że nie ma sensownego powodu, by nie uruchamiać gazociągu Nord Stream 2. – Powiem to wyraźnie: powinniśmy jak najszybciej otworzyć Nord Stream 2, aby zapełnić nasze magazyny gazu na zimę – mówił wówczas.

Na uwagę, że Rosja może dostarczyć zagwarantowaną w umowie ilość gazu bez wykorzystywania Nord Stream 2, a Władimir Putin celowo każe wysyłać zbyt małą ilość gazu przez działający Nord Stream 1, Kubicki odparł: – Może tak być. Nie ma jednak żadnego sensownego powodu, by nie otwierać Nord Stream 2. Jeśli Putin nie dostarczy więcej gazu, my też nic nie stracimy. A jeśli w ten sposób dotrze do nas więcej gazu, być może nawet cała gwarantowana umową ilość, pomoże to zapobiec zamarzaniu ludzi w zimie i poważnym szkodom dla naszego przemysłu.

– Ponadto gaz z Nord Stream 2 nie jest bardziej niemoralny niż z Nord Stream 1; to po prostu inna rura – ocenił polityk.

Sekretarz generalny FDP Bijan Djir-Sarai powiedział „Spieglowi" tymczasem, że decyzja o nieoddaniu do użytku Nord Stream 2 jest słuszna. – Rosja używa polityki energetycznej jako broni – powiedział, dodając, że projekty takie jak Nord Stream 2 pogrążyły Niemcy „w niebezpiecznej zależności, która teraz powoduje tę trudną sytuację".

Ekspertka FDP ds. obrony Marie-Agnes Strack-Zimmermann również sprzeciwiła się swojemu partyjnemu koledze. – Nord Stream 2 jest martwy. Nie może być poparcia dla rosyjskich zbrodni wojennych – powiedziała „Spieglowi".

Lider FDP i federalny minister finansów Christian Lindner wyraźnie zdystansował się od wypowiedzi Kubickiego, zlecając rzeczniczce swojego resortu wydanie oświadczenia, że propozycja Kubickiego jest „błędna i absurdalna" – informuje portal dziennika „Welt".

ŹRÓDŁO: PAP

REKLAMA

komunikat

Wójt Gminy Ostróda

informuje, że w terminie od 6 września 2022 r. do 27 września 2022 r. w siedzibie Urzędu Gminy Ostróda, ul. Jana III Sobieskiego 1, 14-100 Ostróda oraz na stronach internetowych Urzędu Gminy Ostróda podany zostanie do publicznej wiadomości wykaz o przeznaczeniu do oddania w dzierżawę w trybie bezprzetargowym na okres 2 lat i 9 miesięcy następujących składników nieruchomości: lokal o powierzchni 101,49 m², znajdujący się w budynku nr 39 przy ul. 11 Listopada w Ostródzie wraz z udziałem wynoszącym 11/100 w gruncie działki ew. nr 6, obręb 8 Ostróda o powierzchni 3238 m², służącym do obsługi tego lokalu. Dzierżawa następuje w celu prowadzenia biura z przeznaczeniem na siedzibę fundacji.

22822stzo-A -P

WYDAWCA
GRUPA WM Sp. z o.o.
ul. Tracka 5,
10-364 Olsztyn

REDAKTOR NACZELNY
Maciej Matera
zarzad@gazetaolsztynska.pl

ZASTĘPCA REDAKTORA NACZELNEGO
Igor Hrywna

REDAKTORZY WYDANIA
Igor Hrywna wydawca@gazetaolsztynska.pl
Zuzanna Leszczyńska
Michał Podolak
Mateusz Partyga sport@gazetaolsztynska.pl

WYDANIE ONLINE internet@gazetaolsztynska.pl
89 539 74 83

GAZETAOLSZTYNSKA.PL
redakcja@gazetaolsztynska.pl
tel. 89 539 74 83

PRENUMERATA E-WYDAŃ
prenumerata@gazetaolsztynska.pl
89 539 76 63

REKLAMA W OLSZTYNIE
ul. Tracka 5
tel. 89 539 74 53, 89 539 77 77
reklama@gazetaolsztynska.pl

CENTRALNE BIURO OGŁOSZEŃ
tel. 89 539 74 80, 81, 82

REDAKCJA W ELBLĄGU
ul. Rybacka 35
82-300 Elbląg
tel. 55 611 46 00
gazeta@dziennikelblaski.pl

REKLAMA W ELBLĄGU
ul. Rybacka 35
82-300 Elbląg
tel. 55 236 18 02, 55 611 46 01
reklamy@dziennikelblaski.pl

DRUK
Drukarnia Prasowa
GRUPY WM Sp. z o.o.
Olsztyn, ul. Tracka 7
tel. 89 539 74 21

NAKŁAD KONTROLOWANY
ZWIĄZEK KONTROLI DYSTRYBUCJI PRASY

Redakcja nie zwraca niezamówionych tekstów oraz zastrzega sobie prawo dokonywania skrótów w publikowanych listach i nadesłanych materiałach. Redakcja nie odpowiada za treść ogłoszeń. Wydawca zastrzega sobie prawo odmowy przyjęcia ogłoszenia sprzecznego z zasadami moralnymi lub prawem.

eprasa.pl b088800135

JEST DOBRZE, ALE TO MOŻE SIĘ ZMIENIĆ

Bezrobocie na Warmii i Mazurach poszło lekko w górę, ale wciąż jest na rekordowo niskim poziomie. Jednak eksperci przestrzegają, że nie wiadomo, jak długo utrzyma się tak dobra sytuacja na rynku pracy.

ANDRZEJ MIELNICKI
a.mielnicki@gazetaolsztynska.pl

Mamy najnowsze dane z rynku pracy. Jak wynika z informacji powiatowych urzędów pracy, na koniec sierpnia 2022 roku na Warmii i Mazurach zarejestrowanych było 37 643 bezrobotnych. To o 280 osób więcej w porównaniu z lipcem. Natomiast w porównaniu do sierpnia 2021 roku poziom bezrobocia zmniejszył się o 13,9 proc. (o 6060 osób).

W sierpniu powiatowe urzędy pracy dysponowały 3660 ofertami pracy i miejscami aktywizacji zawodowej, czyli o 73 mniej niż w lipcu 2022 roku. Najwięcej ofert było w Olsztynie (512) oraz w powiatach: olsztyńskim (459) i ostródzkim (352). Najmniej propozycji pracy mieli bezrobotni z powiatów: węgorzewskiego (29 oferty) oraz giżyckiego (33 oferty).

Tymczasem, jak podał Główny Urząd Statystyczny, w Polsce w lipcu bezrobocie było na tym samym poziomie, co miesiąc wcześniej, czyli 4,9 proc. Te dane potwierdzają wcześniejsze szacunki Ministerstwa Rodziny i Polityki Społecznej, według którego stopa bezrobocia w lipcu wyniosła 4,9 proc. W lipcu w urzędach pracy było zarejestrowanych 810,2 tys. osób

fot. UP

Bezrobocie na Warmii i Mazurach utrzymuje się na historycznie niskim poziomie

Na Warmii i Mazurach tradycyjnie już stopa bezrobocia jest najwyższa w kraju i wynosiła w lipcu 7,6 proc., ale to i tak historycznie najniższe bezrobocie w naszym województwie od ponad 32 lat. I mimo sierpniowego lekkiego wzrostu sytuacja nadal jest bardzo dobra, ale nadciągają ciemne chmury. Widać bowiem oznaki spowolnienia gospodarczego. Pokazuje to zresztą regionalny barometr koniunktury gospodarczej, który jest autorskim opracowaniem dr. hab. Rafała Warżały, prof. UWM w Olsztynie. Analiza powstała na zlecenie zarządu województwa warmińsko-mazurskiego.

ROK DO ROKU JEST POPRAWA

Barometr został stworzony na podstawie 10 makrowielkości gospodarczych, ale wyrażany jest w postaci jednej wartości, dzięki czemu jest czytelny i stanowi łatwy do interpretacji obraz bieżącej sytuacji gospodarczej regionu.

Jak czytamy w raporcie, w końcu II kwartału 2022 roku nastąpiło pogorszenie koniunktury gospodarczej województwa warmińsko-mazurskiego względem I kwartału bieżącego roku. Wartość bieżąca regionalnego barometru koniunktury na koniec czerwca tego roku wyniosła 123,6 pkt., co oznacza spadek o 7 pkt. w porównaniu do wyniku z marca 2022 roku. Jednak w ujęciu rocznym jest poprawa, bo względem analogicznego okresu zeszłego roku poprzedniego nastąpił wzrost o 4,6 pkt.

Według prof. Warżały na wartość bieżącą regionalnego barometru koniunktury w II kwartale 2022 roku pozytywnie wpływały wyniki niemal wszystkich wskaźników cząstkowych, stanowiących składowe barometru, tzn. produkcji przemysłowej, budowlano-montażowej, sprzedaży detalicznej, wynagrodzeń w przedsiębiorstwach oraz stopy bezrobocia. Negatywną tendencję odnotowano natomiast w odniesieniu do liczby ofert pracy niesubsydiowanej.

— Jest to kontynuacja trendu spowolnienia w gospodarce Warmii i Mazur z poprzedniego kwartału, spowodowana dwoma kluczowymi czynnikami: rosnącą inflacją i zmianą sytuacji na rynku pracy, spowodowaną odpływem pracowników zza wschodniej granicy. Coraz bardziej widoczny jest również wpływ embarga handlowego na ważne dla gospodarki regionu branże (np. meblarska, przeładunkowa) — czytamy w analizie.

Jak bardzo sytuacja może się pogorszyć? Tu na szczęście ekspert nie przewiduje skokowego wzrostu bezrobocia. — W kolejnych kwartałach można się spodziewać wzrostu bezrobocia, jednak nie powinno ono przekroczyć 10 proc. — prognozuje prof. Warżała.

Według ekonomisty wobec narastającej bariery popytu w perspektywie kilku kolejnych miesięcy należy się spodziewać obniżania się płac realnych. A to będzie się przekładać zarówno na gorsze nastroje wśród konsumentów, przedsiębiorców, jak i niższe dochody budżetu państwa z tytułu podatków, a w rezultacie na pogorszenie sytuacji regionalnego rynku pracy Warmii i Mazur.

Na razie bezrobocie utrzymuje się na historycznie niskim poziomie, bo przecież na koniec grudnia ubiegłego roku bez pracy na Warmii i Mazurach było 42,5 tys. osób, a dziś jest to o 5 tys. osób mniej. Tyle że wtedy nie było jeszcze wojny w Ukrainie i tak wysokich cen energii, które są pokłosiem rosyjskiej agresji na naszego sąsiada i co ma ogromny wpływ na funkcjonowanie firm.

— Na razie pracodawcy nie zwalniają, chcą przeczekać ten trudny okres spowodowany wysokimi cenami energii, ale jeśli te będą dalej tak rosły, to trzeba się liczyć ze zwolnieniami — uważa Wiesław Drożdżyński, pełniący obowiązki dyrektora Wojewódzkiego Urzędu Pracy w Olsztynie. — Jednak nie przewiduję, przynajmniej do końca roku, jakiegoś gwałtownego skoku bezrobocia, choć pewnie 8 proc. przekroczymy. Jednak dziś ze wszystkimi prognozami trzeba być ostrożnym, bo sytuacja jest bardzo dynamiczna.

Bo też nikt nie przewidział wojny i tego, że setki tysięcy Ukraińców schronią się w Polsce, zasilając zarazem rynek pracy. Na koniec sierpnia tylko na podstawie powiadomień o powierzeniu pracy obywatelowi Ukrainy (zezwolenia na pracę wydaje też wojewoda) w naszym regionie pracowało 13 634 obywateli ukraińskich. A urzędach pracy było zarejestrowanych 1713 osób pochodzenia ukraińskiego, z tego 91,4 proc. stanowiły kobiety. Najwięcej bezrobotnych z Ukrainy zarejestrowanych było w PUP w Elblągu (222 osoby), a najmniej w PUP w Węgorzewie — 25 osób.

TEN MIECZ TO ARCHEOLOGICZNA SENSACJA

Renowacja miecza, który wrócił do Muzeum Bitwy pod Grunwaldem, trwała kilka miesięcy. Wiosną, niedaleko Olsztyna, miecz, pochwę, pas rycerski i dwa przytwierdzone do niego noże znalazł pasjonat historii i detektorysta Aleksander Miedwiediew.

— Bardzo się cieszę z powrotu tych eksponatów. To wyjątkowy rarytas i unikat na skalę europejską — mówi Szymon Drej, dyrektor Muzeum Bitwy pod Grunwaldem. — Tym bardziej że miecz jest z całym wyposażeniem. Ostanie takie znalezisko było ponad pół wieku temu — dodaje.

I faktycznie, ostatni raz tego typu miecz, w takim stanie zachowania, został przekazany do muzeum w Elblągu w 1958 roku. Ten odnaleziony wiosną przeleżał w ziemi ok. 600 lat. W czasach, kiedy był używany, był niezwykle wartościowy i świadczył o statusie właściciela. Prawdopodobnie należał do krzyżaka i mógł być używany w bitwie pod Grunwaldem.

Miecz znaleziony pod Olsztynem pochodzi z przełomu XIV i XV wieku i zachował się w bardzo dobrym stanie. Do renowacji trafił zaraz po odnalezieniu. Jego znalazca, Aleksander Miedwiediew, już wcześniej — w 2020 roku — podczas prac archeologicznych na Polach Grunwaldu odnalazł dwa doskonale zachowane topory bojowe. I one są eksponatami grunwaldzkiego muzeum.

fot. arch.

Miecz z wyposażeniem z renowacji wrócił do muzeum

Pola Grunwaldzkie są stałym terenem badań archeologów. Kolejne ruszają już do 3 września. W międzynarodowych badaniach biorą udział badacze z Danii, Norwegii, Wielkiej Brytanii, Szwecji oraz Polski. Rozpoczęte zostały z inicjatywy Muzeum Bitwy pod Grunwaldem w Stębarku oraz duńskiego Towarzystwa Archeologicznego „Harja".

Od tego roku oczekiwania archeologów są większe niż w latach poprzednich. Rozpoczęto, pierwszy raz od 30 lat, sondażowe wykopy archeologiczne. Rok 2022 jest również przełomowy dla działania samego muzeum.

— Warto nas odwiedzić, żeby zobaczyć najnowsze eksponaty, ale i zmiany w naszym muzeum. Powstał nowy gmach. Jego otwarcie nastąpi już we wrześniu. Budynek jest całoroczny i dostosowany do rozgrywania turniejów rycerskich — informuje Szymon Drej.

STANISŁAW KRYŚCIŃSKI

eprasa.pl b088800135

PRZED NAMI ZNOWU NAUKA ZDALNA?

Czy niedogrzane klasy i mróz na dworze będą uzasadnieniem dla zamknięcia szkół i przejścia na naukę zdalną? Pozwalają na to przepisy, które zaczęły obowiązywać 1 września. Samorządy zapewniają, że zrobią wszystko, żeby w szkołach było ciepło.

ADA ROMANOWSKA
a.romanowska@gazetaolsztynska.pl

fot. Paweł Kicowski

Przez rosyjską agresję tegoroczna zima może być ciężka. Dlatego lepiej jeżeli aura oszczędzi nam w tym roku takich widoków

Czeka nas znowu nauka zdalna? Może się tak zdarzyć, że dzieci znowu zasiądą przed komputerami w swoich domach. To zależy w dużym stopniu od tego, jaka będzie zima i jakie będą ceny energii elektrycznej i opału. W każdym razie specjalne rozporządzenie Ministerstwa Edukacji zezwoliło dyrektorom przechodzenie na naukę zdalną z uwagi na niskie temperatury. Kiedyś z takiego powodu lekcje zawieszano. Teraz szkoły mają przećwiczoną naukę zdaną, więc lekcji nie trzeba przerywać, by przenieść ją do domów. Nowe przepisy weszły w życie od września.

— Czy czeka nas nauka zdalna? Teraz nie jestem w stanie odpowiedzieć. Szkoły, szpitale czy placówki kulturalne nie są w stanie ponosić kosztów, które wynikają z podwyżek cen energii elektrycznej i w pewnym stopniu energii cieplnej — mówi Piotr Grzymowicz, prezydent Olsztyna. — Za energię elektryczną Olsztyn ma zapłacić 540 proc. więcej. Dla miasta to wzrost kosztów o przeszło 11 mln zł.

I dodaje: — Nauka zdalna z powodu temperatury jest realna. Nie chcemy jej wprowadzać, bo przecież szkoła po to jest, aby nauka odbywała się na miejscu, a nie przez komputer. Ekran nigdy nie da tyle uczniowi, ile nauczyciel i wzajemna relacja. Ale dziś trudno mówić, co przed nami.

CZY W SZKOŁACH RZECZYWIŚCIE MOŻE BYĆ ZIMNO?

Budynki szkolne znajdują się w różnej kondycji. Niektóre placówki borykają się z problemem nieszczelnych okien i dachów lub przestarzałych instalacji grzewczych. Inne, nawet te nowoczesne, również mogą napotkać na trudności w zapewnieniu uczniom właściwych warunków, np. gdy z powodu mrozu awariom ulegają szkolne lub miejskie instalacje wodne, cieplne czy energetyczne. Wiele szkół oczywiście przeszło termomodernizację. Niektóre zrezygnowały z pieców węglowych na rzecz oleju opałowego, który też drożeje. Jeżeli dyrektor nie jest w stanie zapewnić uczniom temperatury co najmniej 18 stopni w pomieszczeniach, w których odbywają się zajęcia, jest zobowiązany zawiesić zajęcia. I według nowych przepisów — przenieść je do domu.

NAUKA ZDALNA REALNA W REGIONIE?

— Koszt ogrzewania podskoczył o ok. 30 proc. Sytuacja w sektorze energetycznym nie napawa optymizmem, ale jesienią i zimą nie planujemy wyłączeń ogrzewania w szkołach i placówkach — mówi Marek Chojnowski, starosta powiatu ełckiego. — W jednej ze szkół „sami" palimy zrębkami, więc jest ekologicznie. Szkoły są też regularnie i w miarę naszych możliwości docieplane, np. w tamtym roku ociepliliśmy II LO i ZS 5 w Ełku, dzięki czemu we wspomnianych placówkach obniżyły się koszty. Teraz liczymy na duże oszczędności wynikające z modernizacji w ZS nr 6.

— Aktualnie, pomimo ogromnych trudności z dostępnością węgla, czynimy wszelkie starania, aby mieszkańcom nie zabrakło ciepła w okresie zimowym. Zaopatrujemy się w Polskiej Grupie Górniczej w węgiel pochodzący z polskich kopalni oraz w Polskiej Grupie Energetycznej „Paliwa" w węgiel importowany m.in. z Kolumbii i Indonezji — podkreśla Sławomir Łątkowski, prezes Zarządu Lubawskiej Spółki Komunalnej. — Pomimo wszystko apelujemy o rozsądne, oszczędne korzystanie z energii cieplnej, co przełoży się na zmniejszenie wysokości rachunków.

— Jest jeszcze za wcześnie, aby rozmawiać na ten temat. Do naszego wydziału nie wpłynął jeszcze żaden wniosek w tej sprawie — zauważa Monika Czubkowska-Bludziś, naczelnik wydziału oświaty Starostwa Powiatowego w Braniewie.

KTOŚ I TAK MUSI ZAPŁACIĆ

Przepisy pozwalające na zamykanie szkół z powodu mrozów obowiązują od lat. Z tym, że wcześniej uczniowie po zamknięciu placówki musieli nadrabiać zaległości. Tym razem sytuację ratuje nauka online. O zawieszeniu zajęć i przejściu na naukę zdalną zadecyduje dyrektor. Będzie jednak musiał poinformować organ prowadzący i kuratorium. Tylko czy to jest dobry sposób na ratowanie budżetu?

— Ktoś i tak będzie musiał za to zapłacić. Szkoły może zaoszczędzą, ale więcej zapłacą rodzice — nie tylko za prąd, bez którego nie ma nauki zdalnej, ale też za ogrzewanie domu, w którym dziecko będzie się uczyło — zauważa jeden z rodziców, którego pytamy o zdanie. — W wielu domach przykręcane są kurki na czas nieobecności domowników. Gdy szkoła „przeniesie się" do domu, będzie trzeba zmienić nie tylko nawyki, ale i sposób oszczędzania energii. Bo przecież drożyzna dotyka wszystkich, nie tylko samorządy.

JAKA CZEKA NAS ZIMA?

Przewidywanie zimowej pogody dzisiaj jest jak wróżenie z fusów. Pierwsze prognozy już się jednak pojawiają. Eksperci zapowiadają, że pierwsze ochłodzenie nastąpi w grudniu, w połowie tego miesiąca spodziewany jest śnieg, który utrzyma się kilka dni. Grudzień ma być jednak ciepły, z temperaturą średnią powyżej normy dla tego miesiąca. W styczniu też ma być ciepło, z temperaturami od 0 do 7 stopni Celsjusza. Mróz może zaatakować w drugiej połowie miesiąca — od 18 do 27 stycznia. Wtedy na termometrach zobaczymy w dzień od -4 do nawet -10 stopni. Przypomnijmy, że od 23 stycznia do 5 lutego na Warmii i Mazurach będą trwały ferie zimowe. Czy dzieci wrócą po nich na lekcje? W lutym, jak przewidują synoptycy, wir polarny sprawi, że temperatura między 10 lutego a 2 marca spadnie w najzimniejszym momencie do -21 stopni Celsjusza.

GORĄCY PROTEST

Zanim jeszcze dyrektorzy szkół zaczną martwić się zimą, temperaturę w szkołach podnosi walka nauczycieli o wyższe płace. To między innymi dlatego nasze szkolnictwo mierzy się teraz z brakami kadrowymi. Pedagodzy chcą wzrostu wynagrodzeń o 20 proc. jeszcze w tym roku dla wszystkich, a nie tylko dla początkujących nauczycieli. W szkołach trwa akcja protestacyjna.

— 1 września naliczyłem, że na stronie kuratorium widnieje 320 ofert pracy dla nauczycieli. Ile ich jest 5 września? Link, który to pokazywał, już nie jest aktywny. Problem jednak nie zniknął. Problemy kadrowe są cały czas poważne — mówi Janusz Koziński, prezes Okręgu Warmińsko-Mazurskiego ZNP. — W najbliższym czasie nie zamierzamy strajkować, ale nie możemy wykluczyć, że na pewnym etapie akcji protestacyjnej taką możliwość rozważymy. Poważnie bierzemy pod uwagę, jako jedną z form protestu, zorganizowanie miasteczka edukacyjnego przed ministerstwem. Na wzór tego, które kiedyś zorganizowały pielęgniarki. Mam nadzieję, że w końcu porozmawiamy konkretnie o podwyżkach z premierem.

Wczoraj odbyło się spotkanie Grupy Zakupowej Urzędu Miasta Olsztyna, na którym rozważano różne scenariusze, związane z rozstrzygnięciem przetargu na zakup prądu po sześciokrotnie wyższej cenie. — Podwyżka jest nie do udźwignięcia — mówi prezydent Olsztyna, Piotr Grzymowicz. — A czarny scenariusz jest taki, że przy tych cenach prądu może okazać się, że będziemy zmuszeni zimą zamykać nasze obiekty i to nie z powodu Covidu, ale z powodu zbyt wysokich cen energii.

W podobnym tonie wypowiadali się inni samorządowcy. — Mamy w przyszłorocznym budżecie zaplanowane 13 milionów złotych na energię elektryczną, to kwota jaką płaciliśmy w tym roku — mówi prezydent Elbląga, Witold Wróblewski. — Natomiast jeśli kupimy prąd w tej cenie, którą nam zaoferowano, musielibyśmy mieć na ten cel 88 milionów złotych. Już zaczęliśmy więc procedurę wycinania i likwidowania tego co się da.

Do końca tygodnia Grupa wspólnie zdecyduje czy rozstrzygnąć przetarg czy go unieważnić. Przypomnijmy, że w postępowaniu na zasilanie budynków ceny wzrosły o 540 procent (z 437,7 zł/MWh do 2798,60 zł/MWh netto).

Z kolei w przypadku zakupu energii na potrzeby oświetlenia najniższa oferta wynosiła o 380 procent więcej niż przed rokiem (z kwoty 409,3 zł/MWh do 1950 zł/MWh).

eprasa.pl b088800135

PROKURATOR SPRAWDZA NAJWYŻSZY BUDYNEK W OLSZTYNIE

Prokuratorzy z Gdańska sprawdzają, czy nie doszło do nieprawidłowości przy sprzedaży mieszkań w apartamentowcu postawionym w samym centrum Olsztyna. Śledztwo w tej sprawie, prowadzone na wniosek senator Lidii Staroń, nadzoruje Prokuratura Krajowa.

STANISŁAW KRYŚCIŃSKI
s.kryscinski@gazetaolsztynska.pl

fot. Stanisław Kryściński

Lidia Staroń złożyła wniosek do Prokuratury Krajowej o zabezpieczenie majątku spółki, która buduje apartamentowiec

Senator Lidia Staroń wniosek do Prokuratury Krajowej złożyła ponad miesiąc temu. Chce, żeby prokuratura zabezpieczyła mienie spółki, która jest właścicielem największego wybudowanego w Olsztynie budynku. Sprawa dotyczy wykupionych, ale niewydanych lokatorom mieszkań, którzy czekają na nie od dłuższego czasu.

— Jest działanie prokuratury. Mam nadzieję, że jest też szansa na odzyskanie mieszkań przez osoby, które czują się oszukane przez dewelopera — mówiła wczoraj na konferencji prasowej zwołanej w swoim biurze senator Lidia Staroń.

Znana z obrony poszkodowanych przez komorników oraz przez tzw. mafię spółdzielczą olsztyńska senator do tej pory zajmowała się przede wszystkim losem najbiedniejszych mieszkańców naszego regionu. Teraz występuje w obronie tych, którzy kupili mieszkania za setki tysięcy złotych, a nie mogą w nich zamieszkać.

W poniedziałek 5 września w biurze senator Lidii Staroń już kolejny raz pojawiły się osoby, które, jak twierdzą, zapłaciły za mieszkania, ale nadal nie są ich właścicielami. W apartamentowcu pięć lat temu metr kosztował od 6,5 tysięcy złotych wzwyż. Większe mieszkanie kosztowało nawet milion złotych. Teraz jest warte dużo więcej.

— Ci ludzie, ich rodziny, zainwestowały często cały swój majątek. Bezskutecznie domagają się wydania im mieszkań, jednak do tego nie dochodzi. I to mimo że prace miały zakończyć się dwa lata temu. Gorzej, bo inwestor nie zakończył prac, nie wystąpił o pozwolenie na użytkowanie, a podwykonawcy, którzy nie otrzymali zapłaty za pracę, zeszli z budowy — przekonuje Lidia Staroń.

Jej zdaniem problem dotyczy blisko 150 rodzin. — Te osoby najczęściej spłacają kredyty zaciągnięte na mieszkania w apartamentowcu, a nadal muszą — i to przez lata — wynajmować stancje, choć powinni mieszkać u siebie. Dochodzi do rodzinnych nieporozumień, rozpadów związków, utraty zdrowia — przekonuje senator Lidia Staroń.

— Nasza sytuacja jest bardzo trudna. Wszystkie plany życiowe stoją pod znakiem zapytania. Zainwestowaliśmy wszystkie swoje pieniądze. To 700 tysięcy złotych, a teraz deweloper nadal pobiera pieniądze z mojego konta — stwierdza załamana Justyna Witkowska, która bezskutecznie czeka od 2 lat na swoje wymarzone i wykupione za kredyt mieszkanie. — Kolejne terminy wydania nam mieszkań są przesuwane. Kiedy upominamy się o swoje, jesteśmy zastraszani — dodaje.

W pismach, na które powołują się uczestnicy kolejnych konferencji u senator Lidii Staroń, spółka odpowiedzialna za apartamentowiec wskazuje trudności wynikające z wojny w Ukrainie i braku wykonawców jako powody zmiany terminów. Dla pana Krzysztofa ma nim być 12 grudnia 2022 roku, a terminem przeniesienia własności 31 stycznia 2023 roku.

— Tyle, że na początku terminem odbioru mieszkania miał być najpóźniej 30 czerwca 2020 roku — informują, powołując się na korespondencję z deweloperem, uczestnicy kolejnych konferencji prasowych u senator Lidii Staroń.

— Ufaliśmy, że inwestor dotrzyma terminów. My też mieliśmy dostać mieszkanie pod koniec czerwca 2020 roku. Nadal go nie mamy — alarmuje Roman Brodawka.

O rozłące rodziny, do której doprowadziły perturbacje z mieszkaniem w apartamentowcu oraz zamrożeniu całego dorobku życiowego, ze łzami w oczach opowiada Katarzyna Palombit. Przekonuje, że musi wynajmować stancję, a mąż ponownie wyjechał do pracy za granicą, żeby ich rodzina mogła związać koniec z końcem.

— Na to mieszkanie zarobiliśmy z mężem poza Polską. Liczyliśmy, że wprowadzimy się według założonych wcześniej harmonogramów. Moja córka miała mieć 2 latka. Teraz ma 4 lata, a wciąż wynajmujemy stancję. Mąż musiał wrócić za granicę, żeby na to wszystko zarobić.

Tomasz Surkowski już miesiąc temu opowiedział dziennikarzom nie tylko o tym, w jak trudnej sytuacji finansowej się znalazł, ale także o domowym dramacie, do którego — jego zdaniem — doprowadził deweloper. Mówił o kłótniach w domu, a także o konieczności ponownego wyjazdu z Polski.

— Wyjeżdżając za granicę, byłem sam. Tam poznałem obecną żonę. Mam jedno dziecko, drugie jest w drodze. Zainwestowałem w mieszkanie w Olsztynie i chciałem zostać na stałe w Polsce. Zamiast tego są same nerwy i kłótnie w domu. Wciąż wyjeżdżam i dorabiam za granicą. Nie wiem, czy i kiedy tu wrócę. Czy na koniec nie zostanę sam, bo żona już tego nie wytrzymuje — skarży się Tomasz Surkowski.

Osoby, które zebrały się wczoraj w biurze senatroskim, chętnie pokazują dziennikarzom mieszkania, za które zapłacili, a w których nie mogą zamieszkać. Justyna Witkowska wskazuje szczyt wieżowca. To tam jest jej wymarzony własny dom. Katarzyna Palombit mówi o zaplanowanym od dwóch lat wystroju pokoi dla jej dzieci.

— Wydałem w sumie ponad milion złotych. Kupiłem więcej niż jedno mieszkanie. To dla moich dzieci — powiedział „Gazecie Olsztyńskiej", prosząc o zachowanie anonimowości, jeden z walczących o przekazanie mieszkania — Teraz pojawiają się sugestie, że przecież mogę zerwać umowę, jak mi się nie podoba — dodał rozżalony.

„Gazeta Olsztyńska" o powody przesuwania terminów wydania mieszkań w apartamentowcu, który jest sztandarową inwestycją w Olsztynie, zapytała dewelopera. Ten zrzuca winę na pandemię i inflację.

— Zmieniło się otoczenie gospodarcze, co spowodowało wzrost cen materiałów i usług budowlanych oraz spadek liczby pracowników w firmach podwykonawczych. Pomimo przekroczenia budżetu inwestycji inwestor jest zdeterminowany, by jak najszybciej zakończyć budowę — przekonuje deweloper i datę wydania mieszkań oraz przeniesienia własności na ich nabywców określa na koniec listopada 2022 roku.

O śledztwie wszczętym przez gdańską prokuraturą przedstawiciele dewelopera dowiedzieli się od dziennikarza „Gazety Olsztyńskiej" i na razie odmawiają komentarza.

— Trudno nam się odnosić do tej informacji, bo do nas żadne pismo w tej sprawie jeszcze nie dotarło. Nie mamy informacji na ten temat poza relacją z konferencji prasowej — poinformowało nas biuro prasowe dewelopera.

— Bardzo ważne, że śledztwo jest nadzorowane przez Prokuraturę Krajową — podkreśla senator Lidia Staroń. — Śledczy sprawdzają każdy z wątków tej sprawy — dodaje senator.

PRENUMERATA ZA ZDJĘCIE

Kościół św. Józefa w Olsztynie

Przysyłajcie nam zdjęcia miejsc, w których mieszkacie lub w których przebywaliście. Autorzy fotografii, które opublikujemy, otrzymają od nas bezpłatny 6-miesięczny dostęp do naszego e-wydania. Fotografie wysyłajcie na adres: redakcja@gazetaolsztynska.pl. Prosimy o informację, co jest na zdjęciu i jak je podpisać (autor).

eprasa.pl b088800135

DOŻYNKI GMINNE W ROGITACH

W minioną sobotę w miejscowości Rogity w powiecie braniewskim odbyły się Dożynki Gminne, na które zaprosił wójt gminy Braniewo Jakub Bornus. Święto Plonów rozpoczęto uroczystą mszą polową. Po wspólnym nabożeństwie przystąpiono do dalszego świętowania. Tego dnia na uczestników dożynek czekało mnóstwo atrakcji – zarówno dla dzieci, młodzieży, jak i dorosłych. Jednym z ważniejszych punktów wydarzenia było wręczenie Bursztynowego Ziarna tegorocznym laureatom i rozdanie nagród w konkursie na najpiękniejszy wieniec dożynkowy. Podczas Dożynek, już po raz drugi, zostały zorganizowano Igrzyska Sołeckie o Puchar Wójta Gminy Braniewo, a także Przewodniczącego Rady Powiatowej Warmińsko-Mazurskiej Izby Rolniczej w Powiecie Braniewskim, podczas których w sposób sportowy rywalizowały ze sobą zgłoszone sołectwa z gminy Braniewo.

Nie zabrakło dmuchanego placu zabaw i animacji dla dzieci oraz kulinarnej degustacji przygotowanej przez lokalne koła gospodyń wiejskich. Podczas tegorocznych dożynek nie mogło zabraknąć też sceny i dobrej biesiadnej muzyki, występów lokalnych artystów, a także gwiazd. W tym roku gwiazdą dożynek był Michał Wiśniewski oraz zespół Kwestia 07. Zwieńczeniem imprezy była prawdziwa warmińska biesiada dożynkowa.

EG

fot. Gmina Braniewo

FESTIWAL KÓŁ GOSPODYŃ WIEJSKICH W ELBLĄGU ZA NAMI

Festiwal „Polska od Kuchni" to święto naszej rodzimej, polskiej kultury i tradycji. To wydarzenie, podczas którego można dotknąć, poczuć i posmakować tej kultury na żywo.

W minioną niedzielę na elbląskiej Starówce odbył się warmińsko-mazurski półfinał Festiwalu Kół Gospodyń Wiejskich „Polska od Kuchni". Był to kolejny etap rywalizacji pomiędzy zespołami gospodyń wiejskich z naszego regionu. Uczestnicy festiwalu mieli okazję przyglądać się zmaganiom KGW w kilku kategoriach konkursowych — kulinarnym, artystycznym, Miss Wdzięku oraz Miss Wdzięku 45 +.

fot. MAP

Motywem przewodnim tegorocznego festiwalu jest tradycyjne polskie wesele, więc wszystkie konkurencje są związane z tym tematem. Dlatego też w Elblągu skosztować można było nie tylko pięknie wyglądających, ale i cudownie smakujących tortów weselnych. Nie zabrakło też tradycyjnych weselnych dań, które przygotowały członkinie poszczególnych kół.

Konkurs artystyczny był wspaniałą okazją do zaprezentowania talentów uczestniczek tej konkurencji. Można było posłuchać weselnych przyśpiewek, zobaczyć ludowe stroje i tańce oraz scenki przedstawiające tradycyjne obrzędy, podziwiać piękne tkactwo, malarstwo oraz haft.

Ale jak wesele, to i biała suknia. Dlatego też na scenie podczas konkursu Miss Wdzięku nie zabrakło tradycyjnych weselnych utworów i przepięknych białych sukien, w których tańczyły kandydatki do tego tytułu.

Wydarzenie uświetnił koncert zespołu Horyzonty.

EG

eprasa.pl b088800135

INNOWACYJNE TECHNOLOGIE NA RZECZ ENERGETYKI

Odnawialne źródła energii to nie tylko odpowiedź na wyzwania wynikające ze zmian klimatu i troski o środowisko naturalne, ale także **gwarancja bezpieczeństwa energetycznego.**
Działamy odpowiedzialnie z myślą o przyszłości, dlatego **inwestujemy w innowacyjne technologie, wspieramy startupy** i korzystamy z ich nowatorskich idei.

Stawiamy na wykorzystanie wodoru, produkcję biometanu, wysokojakościowe instalacje fotowoltaiczne, współpracujące z nimi pompy ciepła oraz magazyny energii.
Oznacza to **rozszerzenie naszej oferty** konsumenckiej i biznesowej oraz ważny ruch w kierunku pozyskiwania **alternatywnych źródeł energii.**

PGNiG

5622otba-A-G

eprasa.pl b088800135

NAUCZYCIELKI PIĘKNIE PRZYWITAŁY UCZNIÓW

Nowy rok szkolny to sporo stresu, zwłaszcza dla tych dzieci, które po raz pierwszy w życiu idą do szkoły. Świetnie zdaje sobie z tego sprawę nauczycielka z ełckiej SP 4, która w piękny sposób przywitała swoich uczniów na nowej drodze edukacyjnej.

MACIEJ CHROŚCIELEWSKI
m.chroscielewski@gazetaolsztynska.pl

1 września to dla najmłodszych dzieci bardzo ważna nawet nie tyle data, co moment w życiu. Tego dnia po raz pierwszy do szkół poszli pierwszoklasiści – podekscytowani nowym doświadczeniem w ich młodym życiu, ale także czasami z obawą przed nieznanym.

Udane wejście w system edukacji to naprawdę przełomowa chwila w życiu dzieci, warunkująca jak będą odbierały szkołę i sam proces zdobywania wiedzy w systemowy sposób. Stąd bardzo ważne jest, aby do szkoły były wprowadzane w miłej atmosferze, a przede wszystkim bez zbędnego stresu i z zaufaniem do tych, którzy będą ich uczyli „wszystkiego", czyli nauczycieli.

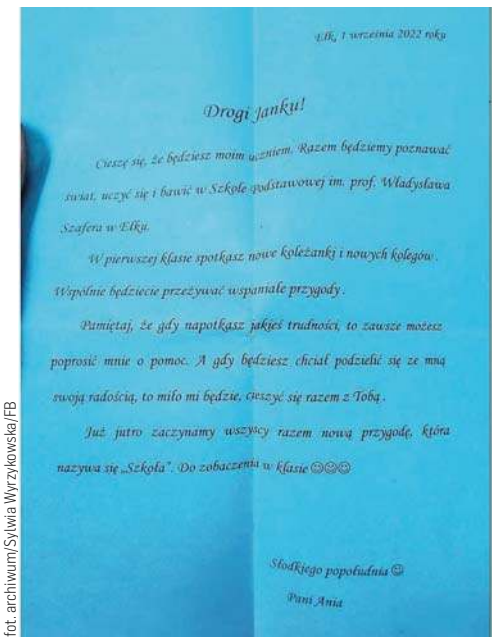

Ełk, 1 września 2022 roku

Drogi Janku!

Cieszę się, że będziesz moim uczniem. Razem będziemy poznawać świat, uczyć się i bawić w Szkole podstawowej im. prof. Władysława Szafera w Ełku.

W pierwszej klasie spotkasz nowe koleżanki i nowych kolegów. Wspólnie będziecie przeżywać wspaniałe przygody.

Pamiętaj, że gdy napotkasz jakieś trudności, to zawsze możesz poprosić mnie o pomoc. A gdy będziesz chciał podzielić się ze mną swoją radością, to miło mi będzie. Cieszyć się razem z Tobą.

Już jutro zaczynamy wszyscy razem nową przygodę, która nazywa się „Szkoła". Do zobaczenia w klasie ☺☺☺

Słodkiego popołudnia ☺

Pani Ania

fot. archiwum/Sylwia Wyrzykowska/FB

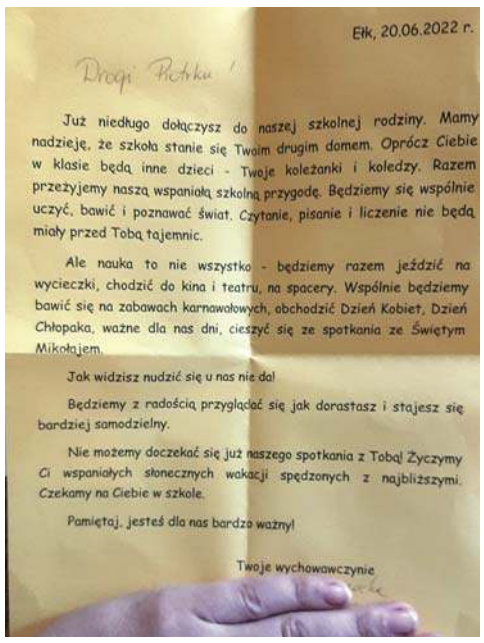

Ełk, 20.06.2022 r.

Drogi Piotrku!

Już niedługo dołączysz do naszej szkolnej rodziny. Mamy nadzieję, że szkoła stanie się Twoim drugim domem. Oprócz Ciebie w klasie będą inne dzieci - Twoje koleżanki i koledzy. Razem przeżyjemy naszą wspaniałą szkolną przygodę. Będziemy się wspólnie uczyć, bawić i poznawać świat. Czytanie, pisanie i liczenie nie będą miały przed Tobą tajemnic.

Ale nauka to nie wszystko - będziemy razem jeździć na wycieczki, chodzić do kina i teatru, na spacery. Wspólnie będziemy bawić się na zabawach karnawałowych, obchodzić Dzień Kobiet, Dzień Chłopaka, ważne dla nas dni, cieszyć się ze spotkania ze Świętym Mikołajem.

Jak widzisz nudzić się u nas nie da!

Będziemy z radością przyglądać się jak dorastasz i stajesz się bardziej samodzielny.

Nie możemy doczekać się już naszego spotkania z Tobą! Życzymy Ci wspaniałych słonecznych wakacji spędzonych z najbliższymi. Czekamy na Ciebie w szkole.

Pamiętaj, jesteś dla nas bardzo ważny!

Twoje wychowawczynie

Ełccy pedagodzy świetnie zdają sobie z tego sprawę, czego przykładem jest wyjątkowy list pani Ani, jednej z nauczycielek Szkoły Podstawowej nr 4 im. prof. Władysława Szafera. Z okazji rozpoczęcia nowego roku szkolnego zaskoczyła miło swoich najświeższych uczniów. Nauczycielka od lat w taki sympatyczny sposób wita swoich uczniów.

— Mam nadzieję, że Pani Ania dotrzyma słowa, trzymam kciuki, bo rok szkolny jest długi, żywot nauczyciela dość ciężki, aby pasji nie zabrakło i poczucia odpowiedzialności za młodego człowieka, który zapewne mocno wierzy w to co dostał na piśmie — napisała na naszym FB w nieco żartobliwym tonie jedna z czytelniczek.

— Dotrzyma. To jest nauczyciel z powołania. Jak najwięcej oby było takich — zapewniła przedmówczynię Małgorzata.

Okazuje się, że miłe witanie uczniów nie jest totalnym wyjątkiem, o czym wspomniała Halina. — Są naprawdę nauczyciele z powołaniem nie tylko w Ełku. Kalinowo do której moje dzieci chodziły też ma takie perełki.

Inna ełcka mama również podzieliła się z czytelnikami miłym listem.

— Mój syn dostał list od Pań wychowawczyń z SP7. Klasa Integracyjna — pochwaliła się Sylwia.

ZBUDOWAŁ SZPITAL NA MADAGASKARZE

Daniel Kasprowicz to młody chłopak z Rybna koło Działdowa, który wybudował na Madagaskarze szpital i tam realizuje swoją misję pomocy mieszkańcom tej wyspy. Do Polski przyjechał po raz pierwszy od dwóch lat.

Ale tu ładnie — powiedział Daniel, wchodząc do sali w piwnicach dawnego zamku Biskupów Chełmińskich w Lubawie. Lekko onieśmielony powitał licznie zgromadzoną publiczność, która skorzystała z zaproszenia i postanowiła posłuchać opowieści o misji na Madagaskarze. A opowieść była fascynująca. Daniel okazał się świetnym mówcą, który w sposób skromny i pełen szczerości opowiadał o swoim dziele, bo tak chyba trzeba nazwać to, co robi dla innych. — Nie powinniśmy starać się pojmować świata Malgaszów przez pryzmat naszego świata — mówił.

Daniel Kasprowicz, człowiek o wielkim sercu i jeszcze większej odwadze, opowiadał nam, jak rodziła się w nim misja zbudowania szpitala dla Malgaszów. Jego opowieść oprawiona zdjęciami poprowadziła uczestników spotkania przez niezwykłą drogę dobra, poświęcenia, determinacji i miłości do drugiego człowieka.

Daniel Kasprowicz po dwóch latach pobytu w Afryce przyleciał na urlop do Polski. W planach ma wiele spotkań, część z nich już się odbyła. To przecież okazja nie tyle do opowiadania barwnych historii, co przede wszystkim pokazania potrzeb. Danielowi dzięki zbiórkom udało się zbudować na Madagaskarze między innymi szpital i szkołę. To odmieniło na lepsze życie wielu mieszkańców tej afrykańskiej wyspy. **ALINA LASKOWSKA**

fot. Alina Laskowska

MUSIMY UZBROIĆ SIĘ W CIERPLIWOŚĆ

Rozbudowa linii tramwajowej w Olsztynie to jedna z większych inwestycji w mieście. Nowa linia, która ma powstać, to około sześć kilometrów podwójnego torowiska. Na placu budowy obecnych jest średnio ok. 200 pracowników każdego dnia. Jednak prace nie zawsze idą zgodnie z planem. Od początku prowadzenia prac wykonawca zgłosił miastu ponad 200 problemów, na jakie natrafił podczas budowy linii tramwajowej. — To ogromny kontrakt i nie było dla żadnej ze stron zaskoczeniem, że w trakcie realizacji pojawiły się nieprzewidziane wcześniej problemy z jego realizacją, jak chociażby niezidentyfikowane sieci podziemne — mówi Marta Bartoszewicz, rzeczniczka prasowa Urzędu Miasta Olsztyna.

Do tej pory wykonawca ukończył około 30 procent wszystkich robót. Prace związane z przebudową i budową nowej podziemnej infrastruktury zostały wykonane w 80 procentach. Te prowadzone są przede wszystkim w pobliżu przyszłej estakady u zbiegu ulic Krasickiego i Synów Pułku. Jednocześnie trwają roboty związane z nadziemną przeprawą — m.in. palowanie gruntu oraz wylewanie fundamentów.

— W trakcie realizacji podpisaliśmy aneks do umowy, w związku z tym pierwotny harmonogram został zmieniony z uwagi na fakt, że niektóre elementy nie zostały wykonane w zaplanowanym czasie — informuje rzeczniczka.

Wzdłuż przyszłej linii tramwajowej pojawia się coraz więcej elementów konstrukcyjnych przyszłych jezdni — krawężników, podbudów. Pojawiają się również szyny, m.in. w Pieczewie oraz w centrum, na wysokości Narodowego Banku Polskiego.

— Realizujemy tę inwestycję w bardzo trudnych warunkach — wyjaśnia prezydent Olsztyna Piotr Grzymowicz. — Składa się na to kilka czynników, m.in. wysoka inflacja, brak na rynku materiałów budowlanych, a także ograniczonej liczby rąk do pracy.

Zgodnie z planem termin zakończenia tego zadania to połowa października 2023 roku. **ANNA GŁAZEK**

Fot. Zbigniew Woźniak

eprasa.pl b088800135

UWM – ostatnie dni rekrutacji

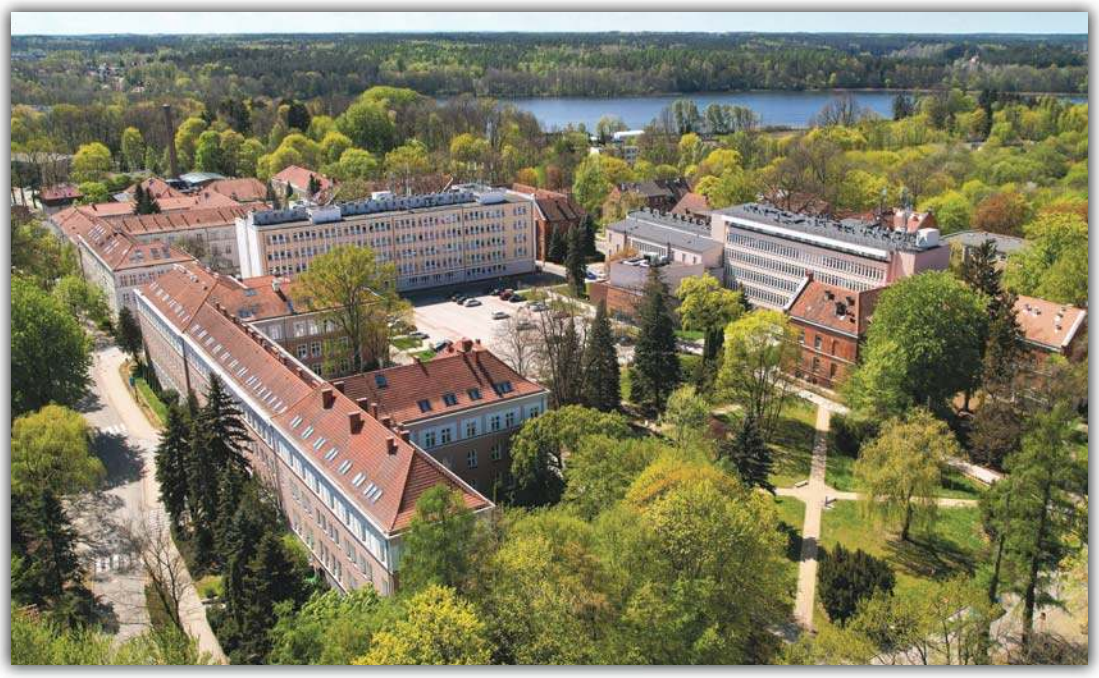

fot. Archiwum UWM

Wielkimi krokami zbliża się rok akademicki 2022/2023. Ale na Uniwersytecie Warmińsko-Mazurskim rekrutacja wciąż trwa – dziś, 6 września zaczyna się jej ostatni etap.

To szansa dla tych, którzy jeszcze się nie zdecydowali!

Od dziś do 15 września na UWM-ie będzie trwała rejestracja kandydatów w rekrutacji uzupełniającej.

Kto jeszcze dołączy do tych, którzy indeks na rok akademicki 2022/2023 mają już w kieszeni?

Które kierunki w czasie procesu rekrutacji cieszyły się największym zainteresowaniem?

Rekrutacja letnia na Uniwersytecie Warmińsko-Mazurskim w Olsztynie na studia w języku angielskim rozpoczęła się 25 kwietnia, a na studia w języku polskim – 7 czerwca. Ogółem przystąpiło do niej ok. 14 tys. kandydatów. Największą popularnością cieszył się kierunek lekarski, gdzie na jedno miejsce było aż 14 chętnych. Ostatecznie zarejestrowało się tu ok. 2100 kandydatów. Następne na liście znalazły się: psychologia (13 chętnych na miejsce), filologia angielska (9), kryminologia (8), weterynaria (5). Do listy popularnych kierunków niezmiennie należą także prawo, informatyka, zarządzanie i ekonomia.

Czy w tym roku zainteresowanie było większe, czy jednak mniejsze?

A może było na takim samym poziomie? Wedle opinii Biura ds. Studenckich UWM zainteresowanie kandydatów jest porównywalne do ubiegłorocznego. Ale na najbardziej niezdecydowanych czeka jeszcze szansa: od 6 do 15 września na Uniwersytecie będzie trwała rejestracja kandydatów w rekrutacji uzupełniającej. Informacje o kierunkach oraz szczegółowy harmonogram dodatkowej rekrutacji dostępny jest na stronie http://www.uwm.edu.pl/kandydaci/rekrutacja-2022/dodatkowy-nabor-kandydatow-na-studia.

Tymczasem UWM zaprasza maturzystki i maturzystów!

Po dwuletniej przerwie spowodowanej pandemią Salon Maturzystów Perspektywy wraca w tradycyjnej, stacjonarnej formule, umożliwiającej uczniom zarówno spotkanie z ekspertami, którzy pomogą im w przygotowaniu do matury, jak i z przedstawicielami uczelni z całego kraju. Podczas tegorocznego – już szesnastego! – Salonu Maturzystów skupimy się na planowanych zmianach w egzaminie maturalnym od 2023 r. oraz na kwestii wyboru najlepszego kierunku studiów i uczelni. Będą także konsultacje doradców zawodowych, pedagogów i psychologów oraz specjalistów od budowania ścieżki edukacji i kariery.

Olsztyński Salon Maturzystów odbędzie się już 16 września. Będzie to świetna okazja, by z bliska poznać Kortowo – najpiękniejszy kampus akademicki w Polsce, nominowany w konkursie National Geographic do tytułu „Cud Polski"!

We wrześniowej rekrutacji na UWM można wybrać z bogatej oferty kierunków studiów:

STUDIA STACJONARNE PIERWSZEGO STOPNIA I JEDNOLITE STUDIA MAGISTERSKIE

- Administracja
- Administracja (studia w Ełku)
- Analityka i zarządzanie publiczne
- Analiza i kreowanie trendów
- Architektura krajobrazu
- Bezpieczeństwo i certyfikacja żywności
- Bezpieczeństwo narodowe
- Bezpieczeństwo wewnętrzne
- Biologia
- Biotechnologia
- Budownictwo
- Chemia
- Dietetyka
- Doradztwo podatkowe
- Dziennikarstwo i komunikacja społeczna
- Edukacja artystyczna w zakresie sztuk plastycznych
- Edukacja artystyczna w zakresie sztuki muzycznej
- Ekonomia
- Energetyka
- Filologia germańska
- Filologia polska
- Filologia rosyjska
- Filozofia
- Gastronomia – sztuka kulinarna
- Geodezja i kartografia
- Geoinformatyka
- Gospodarka przestrzenna
- Historia
- Inżynieria środowiska
- Inżynieria w logistyce
- Leśnictwo
- Matematyka
- Mechanika i budowa maszyn
- Mechatronika
- Mikrobiologia
- Nauki o rodzinie
- Ochrona środowiska
- Pedagogika
- Pedagogika przedszkolna i wczesnoszkolna
- Pedagogika przedszkolna i wczesnoszkolna (studia w Ełku)
- Pedagogika specjalna
- Pielęgniarstwo (studia w Ełku)
- Praca socjalna
- Rolnictwo
- Socjologia
- Technologia żywności i żywienie człowieka
- Teologia
- Turystyka i rekreacja
- Zarządzanie
- Zarządzanie i inżynieria produkcji
- Zootechnika

STUDIA NIESTACJONARNE PIERWSZEGO STOPNIA I JEDNOLITE STUDIA MAGISTERSKIE

- Administracja
- Bezpieczeństwo narodowe
- Bezpieczeństwo wewnętrzne
- Budownictwo
- Doradztwo podatkowe
- Ekonomia
- Energetyka
- Geodezja i kartografia
- Informatyka
- Kryminologia
- Mechanika i budowa maszyn
- Mechatronika
- Pedagogika
- Pedagogika przedszkolna i wczesnoszkolna
- Praca socjalna
- Prawo
- Rolnictwo
- Technologia żywności i żywienie człowieka
- Zarządzanie
- Zarządzanie i inżynieria produkcji
- Zootechnika

STUDIA STACJONARNE DRUGIEGO STOPNIA

- Administracja
- Administracja (studia w Ełku)
- Analiza i kreowanie trendów
- Bezpieczeństwo narodowe
- Bezpieczeństwo wewnętrzne
- Biologia
- Dietetyka
- Dziennikarstwo i komunikacja społeczna
- Edukacja artystyczna w zakresie sztuk plastycznych
- Edukacja artystyczna w zakresie sztuki muzycznej
- Ekonomia
- Filologia angielska
- Filologia germańska
- Filologia polska
- Filologia rosyjska
- Historia
- Interdyscyplinarne studia strategiczne
- Logopedia
- Matematyka
- Mikrobiologia
- Nauki o rodzinie
- Pedagogika
- Pielęgniarstwo
- Politologia
- Turystyka i rekreacja
- Zarządzanie
- Zarządzanie (studia w języku angielskim)
- Zwierzęta w rekreacji, edukacji i terapii

STUDIA NIESTACJONARNE DRUGIEGO STOPNIA

- Administracja
- Bezpieczeństwo narodowe
- Bezpieczeństwo wewnętrzne
- Ekonomia
- Filologia angielska
- Geodezja i kartografia
- Inżynieria środowiska
- Pedagogika
- Technologia żywności i żywienie człowieka
- Zarządzanie

98022otbr-A-G

eprasa.pl b088800135

MAM PLAN NA KAŻDĄ EWENTUALNOŚĆ

Krzysztof Harmaciński jest wójtem gminy Iława od 1998 roku. Tak długoletnie doświadczenie nie oznacza jednak, że do trudnych czasów nie trzeba się przygotowywać. Z wójtem rozmawiamy o wyzwaniach na przyszłe miesiące.

EDYTA KOCYŁA-PAWŁOWSKA
e.kocyla@gazetaolsztynska.pl

– Przed nami jesień i zima pełne wyzwań.

– Nurtuje mnie zwłaszcza kwestia utrzymania obiektów użyteczności publicznej, w tym szkół. Są to przecież obiekty utrzymywane z naszego budżetu. Część, wiadomo, finansowana jest z subwencji oświatowej. Wystarcza ona na 50% kosztów. Natomiast przerażające są zapowiedzi w kontekście utrzymania energetycznego. Mamy sygnał, że od 1 stycznia wzrosną ceny energii elektrycznej i opału. Zarządzający naszymi placówkami już nam sygnalizują, że i w tym półroczu, na zakończenie roku kalendarzowego, zabraknie im finansów na zakup opału. Przesuwamy środki w budżecie na rok 2022, by zabezpieczyć możliwość kupna opału. Choć muszę podkreślić, że nasi dyrektorzy byli przezorni i wiosną część opału już zakupiono. Część obiektów mamy ogrzewanych olejem opałowym, który jest trzymany w zbiornikach. Nie da się więc zbyt wiele kupić na zapas. Tam, gdzie była możliwość kupienia węgla, eko-groszku czy pelletu, zostało to zakupione. Pojemniki na gaz też zostały uzupełnione. Najbardziej obawiamy się kosztów energii. Będziemy rozważali sytuację także pod kątem pomocy państwa. Premier M. Morawiecki mówił o tym, że dofinansowanie dla samorządów wyniesie minimum 2.900.000 zł na pokrycie różnicy w wydatkach. Będziemy też bacznie się przyglądali sytuacji pod względem dochodów. Nie ma na tę chwilę jeszcze wskaźników od Ministerstwa Finansów co do szczegółów przyjmowania w dochodach z podatków do budżetu gminy. Nie wiemy także, jak będzie wyglądała subwencja oświatowa czy dotacje. To będą bardzo ważne czynniki, które pokażą, jak się ułoży budżet gminy.

– A co z inwestycjami realizowanymi w gminie?

– Bardzo dużo inwestujemy. To są tak duże kwoty, których w historii gminy Iława jeszcze nie było. W roku 2022 chcemy zrealizować inwestycje za łączną kwotę prawie 30 milionów zł. Część inwestycji przechodzi na rok 2023 – to kwota około 20 milionów zł. Są to dofinansowania w ramach różnych środków zewnętrznych: czy to Polskiego Ładu, czy też Rządowego Funduszu Rozwoju Dróg, a także innych środków, które nieustannie próbujemy pozyskać. Z niektórych inwestycji nie będziemy mogli zrezygnować, bo one już są zakontraktowane. A realizowane są na przykład przez rok i „zahaczają" o kolejny rok. Część potrzeb na inwestycje zgłaszanych jest do kolejnego budżetu przez sołectwa i organizacje pozarządowe czy inne instytucje. Wówczas już wchodzą w grę środki własne, które trzeba wysupłać na realizację tych przedsięwzięć. Mam jednak nadzieję, że to wszystko się w pozytywny sposób poukłada. Tym bardziej że w większości, podkreślę, środki są już zakontraktowane jako środki zewnętrzne. I to jest dla nas dużym sukcesem i powodem do radości, że możemy to realizować. A inwestycji jest dość dużo, realizujemy je we wszystkich praktycznie dziedzinach na terenie gminy. Począwszy od ochrony środowiska – czyli budowa kanalizacji, stacja uzdatniania wody – poprzez sprawy związane z bezpieczeństwem – czyli drogi, chodniki, ścieżki rowerowe, place utwardzane. Remizy strażackie i zakup wozów bojowych to także w kontekście bezpieczeństwa. Jeżeli chodzi o kulturę – budowa nowych centrów kultury, która rozpocznie się w tym roku, a zostanie zakończona w przyszłym. Wiele mamy spraw związanych z oświatą. Chcielibyśmy wybudować przedszkole przy szkole podstawowej w Rudzienicach i przy szkole podstawowej w Ząbrowie. Takie potrzeby, zdajemy sobie sprawę, są ogromne. Za chwilę zaczynamy realizację bardzo dużej inwestycji w Wikielcu – dotyczy to rozbudowy budynku Zespołu Szkolno-Przedszkolnego. Zostanie dobudowana bryła oddziału przedszkolnego, powstanie plac zabaw oraz boisko wielofunkcyjne.

Fot. Magdalena Rogatty

Krzysztof Harmaciński, wójt gminy Iława

Pozyskujemy też środki od innych instytucji, jak Krajowy Ośrodek Wsparcia Rolnictwa. Przebudowujemy drogi, które niegdyś zostały przejęte przez nas od Agencji Nieruchomości Rolnych. Cieszy mnie to bardzo. W ramach Polskiego Ładu rozpoczniemy jeszcze w tym roku procedurę przetargową na wybudowanie całej sieci dróg w miejscowości Kamionka, to jest popegeerowska wieś. Dlatego dla tych mieszkańców będzie to na pewno ważna sprawa. Do tego doposażane są miejsca plenerowe spotkań, ale też będą budowane nowe.

Warto tutaj wspomnieć o informatyzacji naszego urzędu. Drogą elektroniczną można już załatwiać wiele spraw, na przykład złożyć wniosek o dowód osobisty czy zameldowania, także w sprawach dotyczących planu przestrzennego czy w sprawach podatkowych. Uważam, że jako gmina Iława wyprzedziliśmy inne samorządy z uwagi na to, że skorzystaliśmy ze środków na to przeznaczonych już dwa lata temu.

– Być może wkrótce będzie można aplikować o środki unijne z nowego rozdania. Czy gmina ma tutaj jakieś plany?

– Nie ukrywam, że ze środkami unijnymi na lata 2021-2027 wiążemy duże nadzieje. Chcielibyśmy tutaj złożyć wnioski w zakresie turystyki i ochrony środowiska. Mamy aspiracje, by w przyszłości wybudować kolejną ekomarinę, tym razem w Makowie. Do tego cały szlak ścieżek rowerowych został już zgłoszony i do Zarządu Wojewódzkiego Dróg, i w ramach programu tzw. kanałowego – chodzi o sieć, która ma łączyć ze sobą poszczególne gminy. Od naszej strony to na pewno dotyczy gminy Ostróda, czyli połączenie Iława – Makowo – Szałkowo poprzez Kaletkę w kierunku Samborowa w gminie Ostróda. Z drugiej strony przy drodze krajowej nr 16 połączenie Nowej Wsi do miejscowości Franciszkowo, bo tam już się znajduje ścieżka rowerowa. Połączenie w kierunku gminy Lubawa, czyli Iława – Dziarny – Smolniki, w kierunku Rodzonego. I także połączenie z gminami Biskupiec i Nowe Miasto Lubawskie. Czyli ścieżka z Iławy przez Radomno poprzez stary trakt kolejowy. Na tapecie ze starostwem i z miastem Iławy mamy cały czas temat ścieżki rowerowej z Iławy do Wikielca.

– Mówi pan bardzo spokojnie o inwestycjach i o wyzwaniach. Czyżby wszystko już pan widział, będąc wójtem już szóstą kadencję? I w głowie plan na każdą ewentualność?

– Na pewno tak. Trzeba pamiętać, jeśli zaczyna się pracę w samorządzie, że trzeba sobie założyć strategię rozwoju danego samorządu. W roku 2000 mieliśmy taką strategię na 15 lat. Obecnie realizujemy następną, na lata 2016 - 2030. Cały czas trzeba pamiętać o przygotowaniu finansowania. To nie jest tak, że można obiecać, mówić o jakichś koncepcjach. Nie w tym rzecz. Mieszkańcy muszą mieć jednoznaczny przekaz. Jeśli istnieje strategia, z której wynika, że poszczególne działania będą realizowane, to też trzeba podać terminy. I o ile pozyskane zostaną środki zewnętrzne. I taka polityka prowadzona jest przeze mnie przez kilka kadencji. Zawsze wyraźnie podkreślam to swoim mieszkańcom. A tam, gdzie nie można czegoś zrealizować natychmiast – trzeba cierpliwie poczekać. Jeśli nie teraz, to za jakiś czas. Trzeba być konsekwentnym w swoim działaniu. Wiele rzeczy realizujemy także poza strategią, co wynika z ukazujących się nowych możliwości finansowania. Mówię o tym spokojnie, bo przemawia przeze mnie doświadczenie i wiem, że nie ma nic gorszego, jeśli się obiecuje ludziom gruszki na wierzbie. Lepiej powiedzieć gorzką prawdę, niż obiecać wspomniane gruszki, z których nic nie wyniknie. Bo za to prędzej czy później się zapłaci.

Dlaczego na terenie gminy Iława widać konsekwentną politykę inwestycyjną? Bo my się z radnymi i sołtysami nie przekomarzamy, tylko rozmawiamy. Mówimy, jaki są potrzeby. Trzeba pamiętać, że zrealizowanie czegokolwiek ma przynieść efekt. Efekt w postaci korzyści dla społeczności lokalnej czy dla rozwoju całej gminy.

To kolejny tekst z naszego samorządowego cyklu. Ostatnio opublikowaliśmy:

Marek Olszewski, wójt gminy Srokowo: Służba na rzecz mieszkańców
Dawid Bondarenko, radny Rady Miejskiej w Olecku: Górę bierze zdrowy rozsądek
Mariusz Laskowski, radny Rady Powiatu Ełckiego: Życie oparłem na wierze katolickiej
Marcin Kaźmierczuk, radny Sejmiku Województwa: Przyszłością jest infrastruktura
Józef Blank, burmistrz Nowego Miasta Lubawskiego: Rozwój miasta z myślą o mieszkańcach
Elżbieta Prasek, radna Rady Miasta w Iławie: Wyrazista i głośna jak megafon
Nina Łaszcz, radna Rady Miasta w Ełku: Uczniowie są naszą przyszłością
Krzysztof Żukowski, radny Rady Miasta w Nidzicy: Praca radnych to praca zespołowa
Michał Tyszkiewicz, radny Rady Miasta w Ełku: Z myślą o przyszłości
Sylwester Kasprowicz, radny gminy Rybno: Bardzo zajęty człowiek
Tomasz Waruszewski, wójt gminy wiejskiej Nowe Miasto: Stawiamy na jakość życia
Janusz Zakrzewski, wójt gminy Świętajno: Starają się wykorzystywać okazje
Marian Lemecha, radny powiatu giżyckiego: Trzeba mieć pomysł i dobrą wolę
Sylwia Wieloch, zastępca burmistrza Olecka: Wrażeń nie zabraknie
Dominik Tarnowski, radny Mrągowa: Mieszkańcy namawiają mnie do startu
Zygmunt Tucholski, wójt gminy Elbląg: Najważniejsi zawsze są mieszkańcy
Andrzej Ochlak, starosta powiatu nowomiejskiego: Inwestycje = postęp
Maciej Romanowski, starosta powiatu elbląskiego: Robimy to, co ważne dla ludzi
Robert Wróbel, Rada Miasta Mrągowo: Nie będę nigdy głosował wbrew sobie
Piotr Piątek, wójt gminy Kurzętnik: Pomysłów i planów na inwestycje przybywa
Piotr Zwaliński, wójt gminy Dąbrówno: Mam taką zasadę – nic na siłę
Sebastian Cichocki, wójt gminy Iłowo-Osada: Determinacja przynosi efekty
Andrzej Szymborski, burmistrz Pisza: W wyjście z zapaści trudno było uwierzyć
Andrzej Bezdziecki, wójt gminy Kalinowo: Mamy tu miejsca, przy których Dowspuda się chowa
Janusz Zaborowski, radny Rady Miasta w Iławie: Wróciłem. Cieszę się
Marek Jasudowicz, wójt gminy Giżycko: Wójtem się bywa, a człowiekiem jest

eprasa.pl b088800135

MAGDALENA MARIA BUKOWIECKA
m.bukowiecka@gazetaolsztynska.pl

NA TYM ETAPIE NASZEJ ZNAJOMOŚCI, KOCHANI CZYTELNICY, JUŻ NIKT NIE POWINIEN SIĘ ZDZIWIĆ. JUŻ NIKT NIE POWINIEN PROTESTOWAĆ, KWESTIONOWAĆ, A NAWET PUKAĆ W CZOŁO. NA TYM ETAPIE POZOSTAJE JUŻ TYLKO PRZYJĄĆ DO WIADOMOŚCI I JAKO TAKO SPRÓBOWAĆ ZROZUMIEĆ: OTÓŻ OŚWIADCZAM, ŻE NIE UMIEM BYĆ ZAZDROSNA!

TRAKTAT O ZAZDROŚCI

Fot. Pixabay

DWIE, A NAWET TRZY ZAZDROŚCI

Zazdrość o pieniądze, rzeczy i przedmioty materialne jest tak denna i głupia — że wspominam o niej wyłącznie z reporterskiego obowiązku. Poza tym jest jednym z grzechów głównych, na dodatek bardzo blisko jej do chciwości — kolejnego z kardynalnych występków, zatem w ogóle nie ma o czym mówić. Tyle powiem, że pół biedy, gdy zazdrościmy komuś czegoś, co i sami chcielibyśmy mieć — na zasadzie: on/ona ma, ja też bym chciała. Ale zazdrość na zasadzie: on/ona ma, trzeba zrobić wszystko, żebym oni stracili, a żebym miała ja — ohyda!

No, i jest też trzecia zazdrość — wynikająca z uczuć wyłącznie wyższych, zwłaszcza z miłości. I tu przyznaję, że ze mną klapa na całej linii. O ile większość kobiet, gdy już tego chłopa upoluje i zdobędzie, pokonując w międzyczasie milion rywalek i tyleż przeciwności losu, by potem trzymać go w swoich szponach i kontrolować każdy ruch — o tyle mnie taka przypadłość ominęła szerokim łukiem i to zdaje się na zawsze. Chce chłop popatrzeć, może nawet popróbować — proszę uprzejmie. Jak w innym ulu znajdzie lepsze łakocie niż w moim — wola boska. I tak go nie zatrzymam, a przemocy jestem zdecydowanie przeciwna.

Kiedy ostatnio chłop ucieszył się, że jestem o niego zazdrosna — co było oczywiście nadinterpretacją kilku moich wyrwanych z kontekstu słów — tak mnie to ubawiło, że nawet nie zaprotestowałam. Ale nie — zazdrosna nie jestem, nie umiem być i chyba już nigdy nie będę. A poza tym... Sami poczytajcie:

KOBIETY, TEGO NIE RÓBCIE!

Historia prawdziwa. W ostatnim czasie zaprzyjaźniłam się ze sprzedawcą granatów — cały czas mowa o tych przesmacznych owocach, a nie o broni zaczepnej. Sprzedawca jest miły, uczynny, towar ma przedni i za przystępną cenę, a w dodatku świetnie mówi po angielsku, co wspólną komunikację nie tylko znacznie ułatwia, ale wręcz uskrzydla. Kiedy już po trzech wizytach, nie tylko zakończonych udaną transakcją, ale i znacznie dłuższych niż wymagałyby zakupy — paradowałam do jego sklepiku po raz czwarty, za ladą obok niego ujrzałam ładną, zgrabną, oliwkowo-śniadą blondynkę...

Dobrze, blondynka była farbowana, ale to znów tylko reporterska ścisłość i rzetelność zmusza mnie do tej informacji, bo dla całej historii ten fakt znaczenia nie ma żadnego. A już na pewno fakt farbowanych lub naturalnych blond włosów nie ma znaczenia dla żadnego chłopa...!

Tak czy siak, weszłam do sklepiku zaprzyjaźnionego sprzedawcy granatów z tym samym co dotychczas uśmiechem na twarzy, entuzjazmem w całej sobie i bez mała ze śpiewem na ustach. Sprzedawca granatów również zaprezentował wszystkie przymioty ciała i ducha, do których już mnie zdążył przyzwyczaić — błysk w oku miał jak trzeba, wyprężony był jak struna, smokingu mu tylko brakowało i muszki pod szyją...!

A jednak ze strony ładnej, zgrabnej, oliwkowo-śniadej blondynki (sic!) powiało arktycznym chłodem, co — zaręczam — w basenie Morza Śródziemnego robi na ciele i umyśle człowieka jeszcze bardziej piorunujące wrażenie...!

Uznałam, że wyłącznie spokój i opanowanie mogą mnie uratować. Zakupy zrobiłam zatem jak zawsze, wymieniliśmy ze sprzedawcą kilka uwag na bieżące tematy międzynarodowe, ale już przy pożegnaniu uznałam, że w obliczu osoby trzeciej warto zaprezentować choć odrobinę mojej imperialnej godności, a nawet wyniosłości...

Że skutki przyniosło to wszystko opłakane — okazało się już dwa dni później...!

Kolejny bowiem raz zwiedziona czystym łakomstwem do sklepu z granatami, zastałam tam mianowicie wyłącznie ładną, zgrabną, oliwkowo-śniadą blondynkę — sprzedawcy nie było wcale! Prócz mnie w sklepie było jeszcze dwoje kupujących i owa blondynka poświęcała im 200 procent swojej uwagi, a mnie... Powiedzieć, że mnie ignorowała — to nic nie powiedzieć! Ona całą sobą krzyczała: idź stąd, nienawidzę cię, wynoś się z mojego sklepu, miasta, kraju, całego kontynentu, zgoła z planety Ziemi...!

Zważywszy, że właśnie uciekłam z własnego miasta, kraju oraz kontynentu — mimo wielkiego zamiłowania do podróży uznałam, że z prośbo-żądania-rozkazu blondynki jednak nie skorzystam. Myśl skoczyła mi za to niczym rączy jeleń i już wiedziałam: blondynka jest żoną mojego zaprzyjaźnionego sprzedawcy i nie wiedzieć czemu mnie akurat uznała za swoje zagrożenie.

MÓJ TY BOŻE KOCHANY...!

Spojrzałam na nią z lekkiego dystansu lady... Wysoka, raczej szczupła, z bardzo ładnym, delikatnym makijażem. Przyzwyczajona do tych upałów zapewne od urodzenia — siłą rzeczy znosi je znacznie lepiej ode mnie i pot nie cieknie jej strugami na oczy przy każdym gwałtowniejszym ruchu. Opalona jest rzeczywiście na oliwkowo lub to po prostu jej naturalny odcień skóry — ja pochłaniająca te promienie słoneczne w prędkim czasie, bez opamiętania i bez filtrów, bo co mam się smarować, jak i tak popłyną. Z tego samego powodu zresztą bez grama makijażu... A tu prosze: furia ulewała się z niej całej i morderstwo zawisło w powietrzu...!

Kiedy zjadłam ostatnią pestkę z ostatniego zakupionego w czasie przedostatniej wizyty granata — bo w czasie tej ostatniej, kiedy wiało Arktyką, nic przecież nie kupiłam — udałam się do sprzedawcy granatów, przypilnowawszy uprzednio, by na terenie swojego sklepu znajdował się absolutnie sam. Przywitaliśmy się serdecznie jak zawsze, on zaczął wybierać mi najbardziej rumiane i najsoczystsze okazy, ja zahaczyłam o jego ostatnią nieobecność i wprost zapytałam, czy z ową blondynką łączą go więzy małżeńskie.

Do małżeństwa przyznał się od razu i bez bicia, po czym rzetelnie zmartwił się, że mogłam zachowanie jego połowicy odebrać jako przykrość, która z kolei może rzutować na nasze dotychczas wzorowe i prawie przyjacielskie kontakty. Uspokoiłam go natychmiast i wyznałam, że zazdrosne żony poniekąd wpisane są w moją tożsamość. Przy czym wyraziłam skromny sceptycyzm, że do dziś nie rozumiem, o co tym kobietom może chodzić...

— Jesteś pełna naturalnej radości do życia — wyznał mi z namysłem, głęboko zaglądając w oczy swoimi dwiema czarnymi jak diamentowy węgiel gwiazdami. — Tak samo naturalny jest w tobie entuzjazm. Masz wielką łatwość w nawiązywaniu kontaktów — pewnie dlatego jesteś dobrą dziennikarką. A do tego nie kokietujesz, nie uwodzisz na siłę, nie przewracasz oczami, chyba nie masz fochów... To dlatego kobietom o ciebie chodzi...

Po czym, tu już ku mojemu przerażaniu, zaczął jawnie snuć intrygę...!

— Wiesz, dobrze, że mi to wszystko opowiedziałaś. Dziś po pracy powiem żonie w żartobliwym tonie, że znów była u mnie ta miła Polka, że podała mi swój adres i umówiliśmy się, że te cięższe zakupy dostarczać jej będę do domu...

Chryste Panie, a w tym nowym kraju miałam już być spokojna, grzeczna i nigdzie nie wciskać kija w mrowisko...!

Wczoraj sprawdziłam: sprzedawca granatów żyje, widocznych ran na ciele nie ma, ludzi obsługiwał z tą samą werwą. I tylko Bóg raczy wiedzieć, jak ma się jego żona — w lokalnej prasie żadnych anonsów o morderstwie nie zauważyłam, ale możliwe, że jeszcze nie operuję zbyt sprawnie ich językiem...

A jednak morał z tej opowieści jest taki: kobiety, nigdy nie pokazujcie ani potencjalnej rywalce, ani tym bardziej swojemu mężowi, że jesteście o niego zazdrosne. Jego to tylko podkręci, a jeśli trafi się taka sztuka jak ja — żywić zacznie wobec was wyłącznie uczucie politowania, przemieszane z wesołością i odrobiną dumy...

A przy okazji podobną mieszanką politowania, wesołości i dumy wypełniają mnie zapewnienia żonatego mężczyzny jakoby jego żona wcale nie była o mnie zazdrosna. Chłopie! Jeśli twoja żona nie jest o mnie zazdrosna — to wyłącznie z tej prostej przyczyny, że o mojej bytności na tym padole oraz o twojej znajomości ze mną zwyczajnie nie ma bladego pojęcia! To fakt — wtedy zazdrosna na pewno nie jest...

PROMOCJA

eprasa.pl b088800135

DZIEWCZYNA, KTÓRA NIE BAŁA SIĘ MARZYĆ

POCHODZI Z MAZUR, JEST SZCZĘŚLIWĄ MATKĄ I ŻONĄ, PROWADZI SPOŁECZNIE ZAANGAŻOWANĄ MARKĘ MODOWĄ. MARTA LECH-MACIEJEWSKA W SIECI ZNANA JEST JAKO SUPERSTYLER, DZIŚ CZĘSTO WRACA W SWOJE RODZINNE STRONY.

KATARZYNA JANKÓW-MAZURKIEWICZ
k.jankow@naszolsztyniak.pl

— Kiedy wchodzi pani do biura i widzi pani statuetkę Kobiety Roku Glamour Poland w kategorii biznes, którą pani otrzymała, jaka jest pierwsza myśl?

— Czasami chciałabym, by ktoś mnie wtedy uszczypnął (śmiech). Na pewno nie dowierzam, że tyle udało mi się osiągnąć. Ciągle też mam poczucie, że to najlepsze jest jeszcze przede mną. Kiedy patrzę na statuetkę Kobiety Roku widzę też, że ideę, która jest ważna w moim biznesie, zrozumieli również inni. Nie ma we mnie zgody na modę fast fashion, gdzie liczy się ilość, a nie jakość. Staram się zmieniać myślenie. Chcę pokazywać, że za produkcją ubrań może iść też przesłanie. Jestem przekonana, że ubrania mogą być impulsem, który pomoże zmienić podejście, zwrócić się ku określonym wartościom. Jennifer Lopez w najnowszym dokumencie powiedziała bardzo ważne zdanie: „nagrody są ważne dla twórców, bo pokazują, że w życiu obraliśmy dobry kierunek". Ale ludzie, którzy podchodzą do mnie nie mówią o nagrodach, ale o tym, że moje apaszki pomogły im w zmianie życiowej, że potrafią inaczej na siebie spojrzeć, zaakceptować. Nie ma dnia, w którym nie otrzymam wiadomości o tym, że dzięki mnie ktoś postanowił zmienić swoje życie.

— Czego nauczyło panią prowadzenie własnego biznesu?

— Nauczyło mnie, że dziś, patrząc z perspektywy, ważniejsza była dla mnie droga, która pozwoliła mi to wszystko osiągnąć. To dużo bardziej fascynujące i rozwijające.

— Na pani Instagramie znalazłam cytat „uważaj, o czym marzysz, bo to może się spełnić". Pani, zanim powstały pani apaszki, blog, była jedną z niewielu kobiet, która zajmowała się zautomatyzowaną sprzedażą reklam online. To był męski świat, w którym osiągała pani sukcesy. A podobno zawsze była pani nieśmiałą osobą.

— Tak, choć jednocześnie potrafiłam odnaleźć się w każdej sytuacji. Nowy czas dla mnie przyszedł w Warszawie, w czasie studiów, a wybrałam seksuologię kliniczną i sądową. Potem, kiedy zaczęłam szukać pierwszej pracy, to pracodawcy dyktowali warunki. Wśród pracowników panowała ogromna konkurencja, pracy dla początkujących na rynku było niewiele, zarobki dla zaczynających swoją drogę zawodową marne. Musiałam więc brać to, co było wówczas dostępne. Najpierw trafiłam więc do salonu samochodowego, a potem dopiero otrzymałam ofertę w firmie zajmującej się zautomatyzowaną sprzedażą reklam on-line. I też na początku był to staż, dopiero potem pokonywałam kolejne szczeble kariery, by w końcu zostać osobą zarządzającą oddziałem firmy w Polsce. Zaczynałam więc od postaw.

— Co wtedy sprawiało, że miała pani w sobie determinację, by osiągać kolejne cele?

— Myślę, że pewne wartości wynosi się z domu. Moi rodzice nauczyli mnie szacunku do pracy i cieszenia się z tego, co się ma. Pochodzę z małej, mazurskiej miejscowości. Moi rodzice pracowali po to, by zapewnić nam byt. Nikt wówczas nie mówił o tym, że kocha swoją pracę, czy dzięki niej może się realizować. W dawnej popegeerowskiej miejscowości posiadanie pracy było luksusem, więc nikt nie zastanawiał się, czy to ma przynosić satysfakcję. Dla pokolenia moich rodziców to, że oboje w domu mieli pracę, było wyjątkiem. To dopiero w Warszawie poznałam osobę, dla której praca była pasją. Moja przyjaciółka jest tłumaczem przysięgłym, jeździ po całym świecie. To ona opowiadała mi o swojej pracy z takim zaangażowaniem. Uświadomiła mi, że można znaleźć w życiu zajęcie, które każdego dnia będzie źródłem motywacji, da poczucie spełnienia i dostarczy radości. Musiałam zmienić wdrukowane przekonania, że pracuje się wyłącznie po to, by przeżyć, a nie po to, by cieszyć się z tego, co się robi. I to właśnie czternaście lat temu, kiedy pracowałam dorywczo w czasie studiów, postanowiłam, że moje miejsce pracy będzie tym, do którego będę z przyjemnością przychodzić, że będę wśród ludzi, których lubię. Taki był mój cel.

— Marka Spadiora powstała więc nie bez powodu.

— Ależ tak! Każda kolekcja jest rodzajem manifestu. Moda zbyt często jest trywializowana, a moim zdaniem może mówić o ważnych rzeczach. Prowadząc blog, brakowało mi misyjności i stąd pomysł na markę, która zmieni nie tylko to, jak postrzega się modę, ale każda z nich będzie przekazem pewnych wartości. Dlatego na przykład w kolekcji jest chusta „samoakceptacja", która niesie przesłanie, że warto pójść drogą, która nas do niej zaprowadzi. Każda z apaszek porusza inną tematykę, ale jest bliska kobietom. Chciałam, by każda z nich, niosąc przesłanie, była inspiracją do

PROMOCJA

eprasa.pl b088800135

zmiany, pracy nad sobą czy zaakceptowania w sobie cech, na które wcześniej tak nie było. Tutaj liczy się materiał, kolor, ale przede wszystkim to, co chcę przekazać. Moje apaszki są takim modowym Twitterem, wiadomością, którą chcę przekazać światu. O tym, że jesteśmy różne. Apaszka „Nazywaj ją jak chcesz" mówi o tym, że w domach nie podejmujemy pewnych rozmów, że są wciąż tematy tabu.

— To też fenomen bloga SuperStyler. Na początku miał być jedynie poradnikowy, a zaczął poruszać bardzo ważne tematy: o poronieniu, depresji poporodowej. Kiedy pani zaczęła o tym pisać, niewiele blogerów zajmowało się taką tematyką.

—Założyliśmy go z mężem blisko dziesięć lat temu. Widząc rozwój blogosfery i czytając o tym, że blogi będą się rozwijać, postanowiliśmy spróbować. Mój mąż nadzorował sprawy techniczne, robił zdjęcia, kręcił filmy. Przez ponad 3,5 roku w ogóle na nim nie zarabialiśmy. Jednak stopniowo budowaliśmy swoją markę. Na moim blogu często poruszałam trudne tematy, „wsadzałam kij w mrowisko". Dzieliłam się swoimi trudnymi przeżyciami z innymi kobietami. W Internecie łatwiej było mi pisać o baby blues czy poronieniu, bo nie wiem, czy wtedy byłabym gotowa na to, by stanąć przed ludźmi i o tym mówić. Szybko okazało się, że podobne do moich problemy miało wiele innych kobiet. Moją misją stało się wzmacnianie poczucia wartości kobiet, ich pewności siebie, samoakceptacji. Chciałam, by ludzie zobaczyli, że nawet jeśli zostaliśmy wychowani w pewnych wartościach, możemy to zmienić. Zawsze zachęcam ludzi, którzy są mało asertywni, mają problem z komunikowaniem swoich potrzeb, dają sobie wejść na głowę czy to mężowi, czy teściowej, czy osobom ze swojego środowiska, by zaczęli nad tym pracować. To jest nasze życie, nie przeżyjemy go jeszcze raz. Nie można tracić czasu na toksycznych ludzi w naszym otoczeniu. A może czasem warto spróbować? Napisać list adresowany do toksycznej osoby i tam powiedzieć o tym, co czujemy, o tym, jak bardzo nas krzywdzi. Może okazać się, że świat się nie zawali, a znajduje się rozwiązanie.

Fot. mat. prasowe

— Czasem jednak trudno odkryć to samemu. Pani zawsze miała w sobie siłę do pokonywania trudności?

— Nie, w ogóle nie miałam. Brakowało mi pewności siebie, nie byłam przebojowa ani asertywna. Nie lubię więc, kiedy ktoś komuś życzy: „i nigdy się nie zmieniaj". Uważam, że zmiana w człowieku jest najpiękniejszą rzeczą. Nie mówię tutaj, by udawać kogoś innego, ale mówię o tym, żeby się rozwijać, zmieniać. Byłam wychowywana w latach 80., gdzie typowemu dziecku przekazywano komunikaty: „nigdy się nie wychylaj", „zawsze przeproś". Byłam totalnie innym człowiekiem. Rzeczywiście musiałam spotkać na swojej drodze inspirujących ludzi, którzy uświadomili mi pewne rzeczy. To przede wszystkim dzięki mojemu mężowi, który jest niesamowicie pewną siebie osobą, zbudowałam wiarę w siebie. Mam poczucie sprawczości.

— Pani do sukcesu doszła sama.

— Mój mąż był jedynakiem, wychował się w Warszawie, ale nasze domy były bardzo podobne. Zarówno w jego domu, tak jak i moim na Mazurach, żyło się skromnie. Mieliśmy podobne problemy. Nasze mamy też przed początkiem roku szkolnego zastanawiały się, czy kupić nowe książki czy buty. Pierwszy raz poleciałam samolotem mając 25 lat, na konferencję za dobre wyniki w pracy. Mój ówczesny szef nie uwierzył, że naprawdę był to mój pierwszy lot w życiu. Do tego wszystkiego, co mam obecnie, doszłam całkowicie sama. Nie muszę być nikomu wdzięczna, nie jestem nikomu nic winna. Ten sukces smakuje zupełnie inaczej, kiedy jesteśmy od kogoś zależni.

— W mediach społecznościowych często pokazuje pani zdjęcia z wakacji z Mazur, swoją rodzinę. Tęskni pani za Mazurami?

— Tak, bardzo. Myślę, że kiedyś tam wrócę. Kiedyś fascynowało mnie duże miasto. Widziałam więc mankamenty małej miejscowości, czyli moich rodzinnych Sorkwit. Do kina trzeba było jechać do Olsztyna, oddalonego o 52 kilometry. W Teatrze Muzycznym byłam po raz pierwszy mając 20 lat. Nie chodziłam do teatru, nie było życia kulturalnego. To była mała miejscowość, więc każdy o sobie wszystko wiedział. Byłam tym zmęczona i wyjechałam do miasta, które oferowało mi dostęp do wszystkiego, czego potrzebowałam. Po latach duże miasto zaczęło mnie jednak męczyć. Dziś na Mazury wracam do ludzi. Tutaj ludzie są szczerzy, prawdziwi. To niesamowite, że dziś, jeśli mam jakiś problem, czy coś się dzieje, to pierwsi dzwonią do mnie ludzie z Mazur. I nigdzie na świecie nie ma takiej natury, jak na Mazurach. Po latach mam też niesamowitą więź z rodzicami. To wspaniali ludzie, którym wiele zawdzięczam, a zobaczyłam to dopiero z perspektywy czasu i odległości. Moja mama jest moją prawdziwą przyjaciółką.

— To na Mazurach najchętniej pani spędza wolny czas?

— Jeżdżę po całym świecie, ale to właśnie na Mazurach odpoczywam. Uwielbiam naturę. Kiedy jestem na Mazurach wracam do tych swoich starych zakątków, odwiedzam dawne miejsca. Patrzę wstecz na tę dziewczynę sprzed lat. Na dziewczynę, która nigdy nie bała się marzyć. Myślę sobie, że te Mazury zbudowały też we mnie wrażliwość, która dziś pomaga mi w tworzeniu marki Spadiora. Choć Warszawa dała mi wiele możliwości, wykorzystałam każdą szansę, którą tu otrzymałam, to jednak moje serce zostało na Mazurach.

Marta Lech-Maciejewska prowadzi blog SuperStyler oraz jest twórczynią marki modowej Spadiora. Wychowała się w Sorkwitach, niewielkiej miejscowości w województwie warmińsko-mazurskim. Na blogu pisze o sobie: „Kocham modę i kolor – zresztą z wzajemnością! Nic, co kobiece, nie jest mi obce. Poruszam różnoraką tematykę – począwszy od kosmetyków, przez modę i trendy, a skończywszy na tematach „większego kalibru", jak chociażby psychologia, czy parenting. Moim konikiem są włosy. Uwielbiam je czesać, stylizować, upinać i wiązać na nich chusty. Jestem mamą dwójki chłopców – Mieczysława i Zygmunta, szaleńczo zakochana w Janku, a z wykształcenia? Studiowałam seksuologię sądową i kliniczną. Jeśli coś robię, to na 100 procent. Gdybym miała opisać się w kilku słowach? Kreatywna, artystyczna dusza, która jednak nie traci kontaktu z ziemią.

PROMOCJA

eprasa.pl b088800135

KRÓTKI PORADNIK SAMOTNEJ OBIEŻYŚWIATKI

KRÓTKI JAK KRÓTKI — ALE KONKRETNY BĘDZIE NA PEWNO. POZA TYM ZA WSZYSTKIE PORADY RĘCZĘ, BO WSZYSTKIE BĘDĄ OPARTE O DOŚWIADCZENIA MOJE WŁASNE, A NIE JAKIEŚ BAJANIA I HIPOTEZY. OWSZEM, BĘDĄ TO PORADY GŁÓWNIE KOBIECE, A I SKIEROWANE DO KOBIET BEZ GORSETU...

MAGDALENA MARIA BUKOWIECKA
m.bukowiecka@gazetaolsztynska.pl

Tak, wiem, wiem, tegoroczne wakacje skończyły się nieodwołalnie i definitywnie. Jeszcze tylko studentom można pozazdrościć laby, ale to też nie wszystkim, bo niektórzy wciąż na głowie mają jakieś poprawki... Tak czy siak — zdaję sobie sprawę, że z jednej strony może i piszę na gorąco, ale z drugiej — jednak do szuflady, przynajmniej na rok. Ale przydać się może ta wiedza na pewno, tym bardziej, że w takim Paragwaju właśnie kończy się zima...

BAGAŻ REJESTROWANY KONTRA PODRĘCZNY

Zdaję sobie sprawę, że im więcej waliz do tachania, tym trudniej. Poza tym bagaż rejestrowany zawsze nieco podwyższa cenę biletu. Ale zaręczam, że możliwość pozbycia się torobajdła na dobry początek podróży i wchodzenie po schodkach z samym plecakiem — uskrzydlają wręcz nieznośnie...! Korzyść niewątpliwa jest też taka, że kosmetyki i inne płyny można tam zapakować w normalnych flaszkach — a nie w naparstkach.

BUTY

Dobre, sprawdzone i wygodne obuwie to podstawa każdej wyprawy — nikt przecież nie chce doprowadzić swoich stóp do stanu rozpaczy w postaci burchli i otarć już na początku wyprawy i całą resztę spędzić na ich leczeniu, a zatem i w całkowitym uziemieniu. Dlatego absolutnie zakazuję zabierania na wyjazd butów nowych! Taki sam zakaz obowiązuje buty z tworzywa sztucznego — trudno, narażę się pewnie, ale polecam wyłącznie buty z naturalnej skóry, nawet tzw. laczki do spacerowania po mieście. Przy czym u mnie akurat jest taki zwyczaj, że na każdej wyprawie po jednej parze laczków lub sandałów nabywamy, chodzimy w nich delikatnie, na krótkich dystansach jeszcze w czasie owej wyprawy, potem wracamy i jeśli pogoda pozwala — też chodzimy. W następnym sezonie nosimy już to letnie obuwie bez oszczędzania i takie przypasowane do naszych stóp, sprawdzone pod kątem wytrzymałości na temperatury, wilgoć i rozklejenia materiału — zabieramy ze sobą. Chodzimy wtedy wygodnie, w międzyczasie nabywamy kolejne i tak w koło Macieju... Tym sposobem całą Alhambrę zwiedziłam w sandałach z Warny, a po sycylijskiej Katanii wędrowałam w laczkach z Malagi. Ale przynajmniej pęcherze mi nie grożą!

PRZEWODNIKI

Oczywiście do samodzielnej wyprawy warto się przygotować merytorycznie — ostatecznie nie samymi zakupami i opalaniem człowiek na tych wakacjach żyje... Polecam zatem w miarę wnikliwą lekturę na temat celu naszej podróży jeszcze długo przed wyprawą — dowiemy się sporo o historii, ale i poznamy kwestie praktyczne. A jednak przewodników do walizek pąkować nie polecam — wielkie obciążenie. Ja przygotowuję na każdą wyprawę osobny notes, w którym najpierw umieszczam zapiski wszelkie oraz mapki poglądowe. Potem zaś ląduje tam praktycznie wszystko i po powrocie stanowi coś w rodzaju albumu z podróży. A gdzie mnie taki notes potrafi zaprowadzić — będzie poniżej.

WSTĘPY ZA FREE

Tu kłania się z kolei Hiszpania, gdzie panuje osobliwa moda, by raz w tygodniu, najczęściej w niedzielę, w określonych godzinach wpuszczać spragnionych kultury turystów za darmo. Też polecam wnikliwą lekturę stron poszczególnych muzeów, których odwiedziny marzą nam się po nocach — bo osobiście byłam świadkiem nabywania biletów dla 4-osobowej rodziny w Alcazabie, w Maladze. Akcja miała miejsce w którąś niedzielę, ok. godziny 11:50, a tymczasem w niedzielne południa do Alcazaby wstęp jest wolny...

Fot. Aleksandra Bukowiecka

BILETY ŁĄCZONE

Bilet łączony, inaczej kombinowany, już w przypadku dwóch osób potrafi zaoszczędzić kilkanaście euro, przy rodzinie znacznie więcej. Dlatego warto się zorientować, czy w naszym mieście taki bilet obowiązuje — w Grecji obowiązuje praktycznie wszędzie i osobiście znam portugalską 3-osobową rodzinę, która przepłaciła w mieście Rodos 37 €. Jeśli większe zakupy w hipermarkecie to na Rodos jakieś 20€, a sam bilet łączony kosztuje 10€ — to sami sobie porachujcie...

Jak dla mnie w Atenach właśnie bilet łączony stał się przyczyną sporego zamieszania... Akurat w roku 2017 normalny bilet łączony kosztował tam 30, a ulgowy 15 €. Jeszcze w domu odliczyłam dwa banknoty po 20 i jeden 5-eurowy, wrzuciłam — jak to mam w zwyczaju — do mojego świętego zeszytu ateńskiego i pobiegłyśmy z mamą na metro. Po krótkim spacerku ze stacji także o nazwie Keramejkos dotarłyśmy do kasy muzeum, w której powitał nas przemiły pan z bardzo bujną fryzurą i uśmiechem od ucha do ucha. Poprosiłam o chwilę na znalezienie tych odliczonych zawczasu banknotów i zaczęłam powoli wertować strony. Wreszcie znalazłam, co ucieszyło mnie niezimsko, bo wrzuconych w ten sposób zapisków, zakładek, karteczek, znaczków pocztowych, skarbowych, a także — o zgrozo! — banknotów, które następnie zgubiłam na zawsze — nie doliczę się do końca życia... Tak uradowana spojrzałam na pana z kasy i... zaniepokoiłam się rzetelnie!

Twarz pana bowiem, z uśmiechu i radości nagle przeszła w stężałe do granic możliwości skupienie. Zerkał to na strony notesu, między którymi znalazły się banknoty, to na mnie — i nie mógł z siebie wydać nawet jednej sylaby...! Trochę się zdenerwowałam, że może coś z tymi pieniędzmi nie tak — banknoty trefne albo za mało ich, zaczęłam więc dopytywać o aktualny cennik, bo w razie czego gotówkę jeszcze mamy...

Traf jednak i zrządzenie losu chciały, że wrzucając te banknoty na oślep, jak raz trafiłam między strony, na których detalicznie zapisałam historię zdobnictwa na starożytnej ceramice greckiej, a jakby tego było mało — wyrysowałam sobie dokładnie wszystkie te wzory na starej, tzw. czerwonej ceramice najczęściej stosowane. A w muzeum ceramiki jestem...!

Zamilkłam i tylko wybałuszyłam na pana swoje wielkie niebieskie oczy — a pan bez słowa sięgnął po notes, odwrócił go w swoją stronę i zaczął przeglądać. Po dłuższych oględzinach odblokowało go i zapytał skąd jesteśmy. W międzyczasie i ja odzyskałam swój naturalny zadziorny polot i powiedziałam panu stanowczym głosem:

— Tak, tak. My tu z mamą z Polski przyjechałyśmy, żeby sprawdzić, czy się tu u was wszystko z naszymi notatkami zgadza...!

Pan z kasy gestem w pełni godnym teatru Dionizosa pokazał, jak mocno się właśnie przeraził, wyszedł zza kontuaru i powiedział, że w takim razie on teraz to jest nie na żarty spłoszony, ale z przyjemnością towarzyszyć nam będzie w tej kontrolnej wizytacji, zwłaszcza że tak się składa — że jest dyrektorem tego tu przybytku... Z uznaniem kiwnęłyśmy głowami i pozwoliłyśmy się oprowadzić. Chryste Panie, co tam się działo...!

Wpuścił nas wszędzie, nawet w takie miejsca, w których przez jedną sekundę w dziejach całego Keramejkos noga turysty nie stała. Osobiście prezentował kolejne eksponaty i gabloty — w tym całe multum stel grobowych i piękną kolekcję monet z czasów rzymskich. Zadbał, by gdy wchodziliśmy do części pod chmurką, na powitanie wyszedł nam najprawdziwszy żółw, a na koniec, wspólnie z zespołem, ugościł mocną grecką kawą i ciasteczkami.

Kiedy nas w końcu stamtąd wypuścili i żegnali przy bramce, dyrektor zapytał:
— I jak...?

Zadziorność dopadła mnie natychmiast, przybrałam pełen rygoru wyraz twarzy i odpowiedziałam:

— No, całkiem dobrze. Możecie w swoich broszurkach napisać, że z moimi notatkami wszystko się zgadza...

Widzicie? A mówiłam, że bilet łączony to jest bardzo intratna inwestycja. Poza tym... MacGyver, bohater mojego dzieciństwa mawiał, że najlepsze w kwestii map jest to, że każda mapa może poprowadzić cię do tego samego miejsca całkiem różnymi drogami. Mnie w różne miejsca tego świata prowadzą mapy, atlasy, ale przede wszystkim moje własne, pieczołowicie i długo przed podróżą opracowane notesy...

PROMOCJA

Gazeta Pielgrzyma

Do nabycia w kioskach, salonikach prasowych, sklepach, stacjach benzynowych, oraz w sanktuariach i miejscach kultu religijnego.

Jedyne czasopismo w Polsce poświęcone praktycznej stronie pielgrzymowania do wszystkich stron świata.

Pielgrzymka to też codzienna wędrówka przez życie do Domu Ojca, dlatego artykuły w naszej Gazecie pomogą Ci odnaleźć właściwą drogę do Niego.

eprasa.pl b088800135

Krzyżówka klasyczna z hasłem

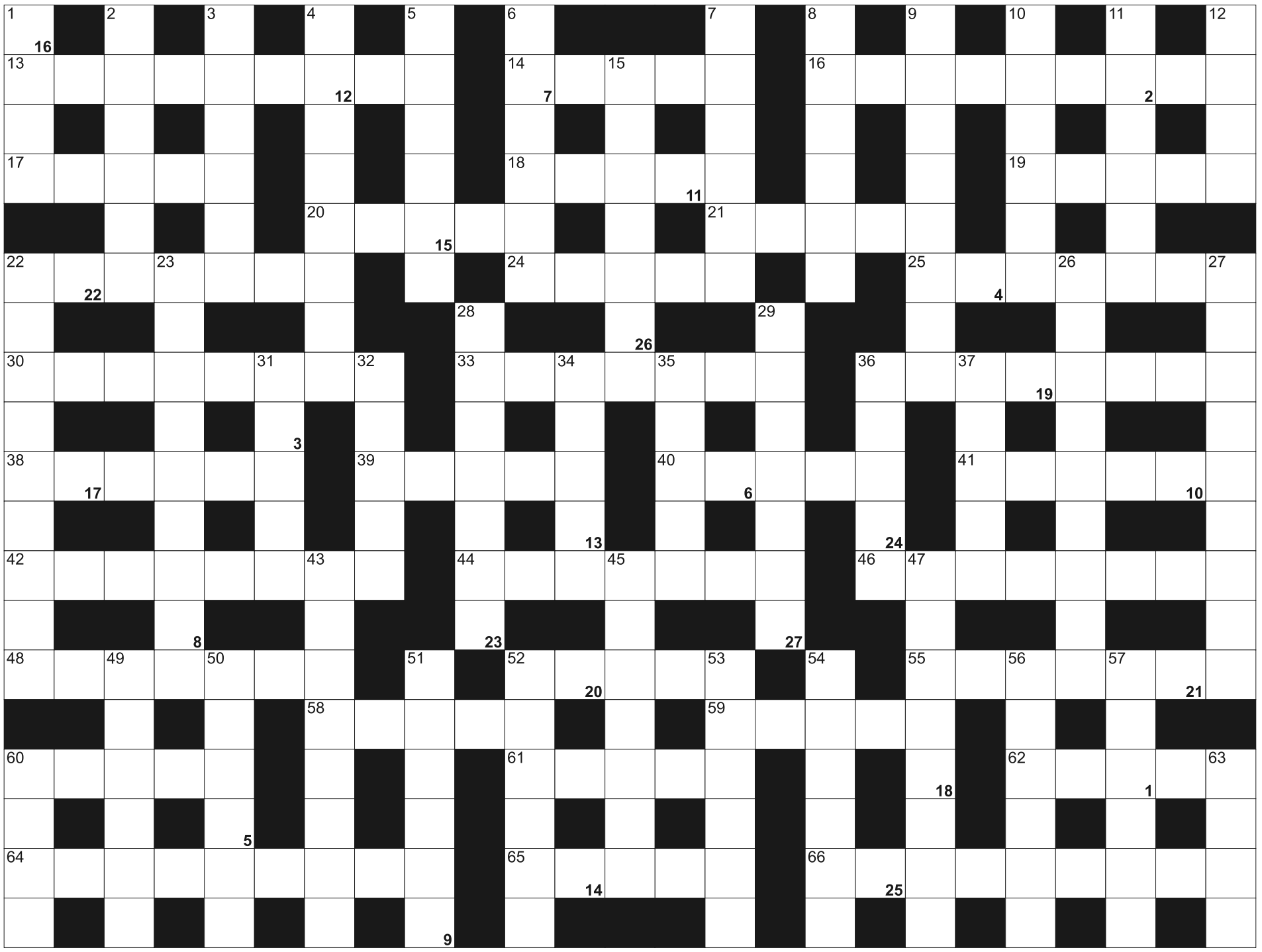

Litery z pól ponumerowanych od 1 do 27, utworzą rozwiązanie - przysłowie:

1	2	3		4	5	6	7		8	9	10	11		12	13	14	15		16	17	18	19	20	
21	22	23	24	25	26	27																		

POZIOMO: 13) mangusta egipska inaczej; 14) niejeden w galerii; 16) najwyższy szczyt górski w Niemczech; 17) odciski stóp na piasku; 18) Radosław dla znajomych; 19) księżniczka Burgunda u Gombrowicza; 20) jednostka monetarna Nigerii; 21) rzeka w Wolfsburgu; 22) pospolite zające; 24) stolica Senegalu; 25) kontynent z Urugwajem i Chile; 30) monter od prądu; 33) personel sklepu lub stacji paliw; 36) drewniany blat do zagniatania ciasta; 38) największa rzeka Tesalii; 39) strój, odzież; 40) rozmokła ziemia; 41) inaczej kateter; 42) ogród na dziedzińcu klasztornym; 44) kraj "kwitnącej wiśni"; 46) Margaret, była premier Wielkiej Brytanii; 48) pierwiastek Sb; 52) siostra Kaja z baśni "Królowa śniegu"; 55) drugi księżyc Neptuna; 58) krew bogów w mitologii greckiej; 59) za sterami szybowca; 60) przepływa przez hiszpańską Grenadę; 61) czapla po łacinie; 62) tenisowy mecz par mieszanych; 64) dodatkowe wyposażenie; 65) boża - jest talentem; 66) krótki napis nagrobkowy.

PIONOWO: 1) rządzi w niej sołtys; 2) jesienna plucha, słota; 3) matka Achillesa; 4) święto solenizanta; 5) myszka lub blizna na ciele; 6) Joseph, autor "Lorda Jima"; 7) sycera, sfermentowany napój z owoców; 8) wklęsła łopata do zboża; 9) człowiek bez podstawowej wiedzy; 10) autor powieści "Czarownice z Eastwick"; 11) dziury; 12) Europejska Unia Związków Piłkarskich; 15) człowiek o skrajnych poglądach; 22) inaczej synogarlica turecka, ptak; 23) przedmioty "grające" na scenie; 26) odnowienie zabytku; 27) igława, drzewo iglaste; 28) stłuczka, wypadek drogowy; 29) zapracowywać się, tyrać; 31) wyspa z wulkanem Erebus; 32) trzyma go w rękach św. Piotr; 34) skorupka na ranie; 35) imię wielu papieży; 36) i rugby, i boks; 37) wariant, alternatywa; 43) polarni kuzyni jeleni; 45) piwny na świeżym powietrzu, ze stolikami; 47) tuatara lub łupkoząb; 49) ponoć brzytwy się chwyta; 50) produkt uboczny z cukrowni; 51) ostry składnik ćwikły; 52) rozkład dyżurów; 53) tlenowy lub na zęby; 54) broń szermiercza o wąskiej klindze; 56) przepływa przez Zurych; 57) balowa lub ślubna; 60) lodowe kulki z nieba; 63) zapora na rzece.

SUDOKU

4					6	2		
					9	6		4
			4	5	2		3	7
1					8			
	5	4						
9			2		3			5
3		1			4	5	8	6
6			8	3			4	
7	4		9	6			2	1

493

4		1					2	9
		2	8	1		5		
9	5	8	4	2		3	7	
6	2	7	1					3
1	4		3				8	
3							6	4
2	9	6			1			
						7		8

494

9		7			8	1		
2	3			6				
			9		1			5
	4	8	5				7	
6		2		4			5	
		5					4	
		4	3	1		2		6
			7	2				
1							3	

495

eprasa.pl b088800135

6 WRZEŚNIA

Małe a niebywałe - XXVI rozmowy o dziedzictwie kulturowym

Olsztyn

Gościem spotkania będzie Magdalena Malinowska – przewodniczka po Warmii i Mazurach, regionalistka i autorka przewodników po regionie. To miłośniczka przyrody oraz historii życia codziennego i małych społeczności, pasjonatka odkrywania miejsc nietypowych oraz rzeczy zapomnianych i ledwo dostrzegalnych.

Godz. 17, sala konferencyjna (WBP w Olsztynie, ul. 1 Maja 5). Wstęp wolny

8 WRZEŚNIA

Wielka Gala – Katarzyna Mackiewicz i jej niezwykli goście

Olsztyn

Wystąpią: Piotr Sułkowski – dyrygent, Katarzyna Mackiewicz – sopran, Orkiestra Symfoniczna Filharmonii Warmińsko-Mazurskiej

Filharmonia Warmińsko-Mazurska (ul. Głowackiego 1), godz. 18. Wstęp płatny

8 WRZEŚNIA

Wystawa Roberta Listwana - Do jutra

Olsztyn

Robert Listwan urodził się w 1974 r. w Olsztynie, a studiował w ASP w Gdańsku. Jest laureatem licznych nagród i wyróżnień, w tym na Olsztyńskim Biennale Sztuki. W 2010 roku otrzymał medal „Najlepszy z najlepszych" od Marszałka Województwa Warmińsko-Mazurskiego za szczególne zasługi w promowaniu regionu w kraju i za granicą w dziedzinie sztuki. Jest także stypendystą Ministerstwa Kultury i Dziedzictwa Narodowego.

Listwan to malarz, ilustrator i grafik. Jego prace były prezentowane na wystawach m.in. w Polsce, Danii, Norwegii, Francji, Hiszpanii i na Litwie. Jest m.in. autorem ilustracji do „Bajek" Ignacego Krasickiego. Prace artysty można znaleźć w kolekcji Muzeum Warmii i Mazur oraz olsztyńskiej Zachęty Sztuk Pięknych.

Listwan to filantrop i Członek Honorowy Rotary Club Olsztyn Varmia. Aktualnie tworzy i mieszka w Olsztynie.

„Do jutra" to zbiór prac powstałych w latach 2018-2022. Stanowią przegląd portretów, malowaniu których Robert Listwan poświęcił ostatnią dekadę.

Kuratorką wystawy jest Ewa Czułowska. Wystawa potrwa do 9 października.

Wernisaż wystawy odbędzie się w czwartek 8 września o godz. 18:00 w Galerii Amfilada (Kamienica Naujacka, ul. Dąbrowszczaków 3). Wstęp wolny

9 WRZEŚNIA

Jakub Żulczyk - spotkanie autorskie

Olsztyn

Gościem Planety 11 będzie jeden z najważniejszych współczesnych polskich pisarzy – Jakub Żulczyk. Pochodzący z Nidzicy autor ma na swoim koncie 9 powieści. Trudno jednoznacznie przypisać go do jednego gatunku – umiejętnie potrafi łączyć ze sobą zupełnie, zdawać by się mogło, odmienne stylistyki. W „Zmorojewie" i „Świątyni" eksperymentował ze światem fantastycznym, we „Wzgórzu psów" przeniósł klasyczny thriller w realia dusznej prowincji dotkniętej bolesną transformacją, w najbardziej eklektycznym gatunkowo „Czarnym słońcu" roztoczył czarną wizję Polski przyszłości – państwa kościelnego opanowanego przez światopoglądowy terror. Najszersze uznanie publiczności zdobył sensacyjnym „Ślepnąc od świateł", na którego podstawie powstał serial pod tym samym tytułem, wyreżyserowany przez Krzysztofa Skoniecznego. Scenariusze filmowe nie są autorowi obce – m.in., razem z Moniką Powalisz, napisał także popularny serial sensacyjny „Belfer".

Od 2020 roku, razem z Juliuszem Strachotą, Jakub Żulczyk prowadzi podcast „Co ćpać po odwyku". O mierzeniu się z nałogiem (a także o procederze reprywatyzacji i „czyszczenia" kamienic) opowiada także ostatnia książka autora – antykryminał „Informacja zwrotna".

Planeta 11, godz. 18. Wstęp wolny

10 WRZEŚNIA

Odkrywając Warmię i Mazury - bibliografia

Olsztyn

Specjalnie z okazji Europejskich Dni Dziedzictwa Wojewódzka Biblioteka Publiczna w Olsztynie przygotowała kolejną tematyczną publikację – bibliografię, która zabierze czytelników w podróż po Warmii i Mazurach.

Przyjdź do biblioteki i odkryj Warmię i Mazury. Poznaj interesujące krainy województwa, ich specyficzny klimat i skomplikowane dzieje. Udaj się w wędrówkę do miejsc, gdzie piękno przyrody idzie w parze z ciekawymi zabytkami i intrygującą historią. Skorzystaj z wiedzy bibliotekarzy, historyków, regionalistów i podróżników, a poznasz niezwykłe bogactwo szlaków, które biegną przez urokliwe tereny naszego województwa. Specjalnie z okazji EDD przygotowaliśmy kolejną tematyczną publikację – bibliografię, która zabierze Was w podróż po Warmii i Mazurach. Minipublikacja będzie dostępna w wersji elektronicznej oraz drukowanej.

Godz. 10-14, Stary Ratusz WBP (ul. Stare Miasto 23). Wstęp wolny

10 WRZEŚNIA

Odkrywając Warmię i Mazury - warsztaty

Olsztyn

Zapraszamy wszystkich do spróbowania swoich sił w pracy zecera i drukarza typograficznego. Każdy może wydrukować swoją pocztówkę, plakat lub wykonać inny druk związany z naszym regionem podczas warsztatów w oficynie WBP. Warsztaty typograficzne odbywają się w Pracowni Starych Technik Drukarskich WBP, wyposażonej w starą prasę drukarską i kaszty z czcionkami.

Zapisy: tel. 89 524 90 46, e-mail: promocja@wbp.olsztyn.pl

Wojewódzka Biblioteka Publiczna (ul. 1 Maja 5), godz. 10-14.

10 WRZEŚNIA

Wiejskie podróże małe i duże. O transporcie na wsi słów kilka

Olsztynek

Opowieść o regionalnym dziedzictwie z perspektywy dawnych środków transportu z przełomu wieku XIX i XX. Impreza w formie zwiedzania z muzealnikiem, wyjścia o godz. 11.00 i 13.00, start przed wejściem głównym do Muzeum. Uczestnicy odwiedzą kilka wystaw prezentujących tradycyjne pojazdy i narzędzia związane z komunikacją i transportem. Będą to trzy wystawy: Wiejskie pojazdy wyjazdowe, Wiejskie pojazdy gospodarskie, Transport ręczny. Dodatkową atrakcją będzie opowieść o „wozie cygańskim" i kulturze romskiej. Odbędą się także pokazy werkowania i kucia, komunikacji z koniem oraz jazdy bryczką.

Muzeum Budownictwa Ludowego, godz. 11-15.

10 WRZEŚNIA

Warming - dziedzictwo natury - tradycja kultury

Nowe Kawkowo

W programie:

- Warsztaty reporterskie dla rodzin z dziećmi.
- Kiermasz i degustacje tradycyjnych produktów regionalnych.
- Tradycyjne zastosowanie dzikich roślin w kuchni

Lawendowe Muzeum Żywe, godz. 14-18. Wstęp wolny

REKLAMA

licytacja

Obwieszczenie o drugiej licytacji nieruchomości

Termin i miejsce licytacji
Druga publiczna licytacja nieruchomości odbędzie się 11 października 2022 roku w Urzędzie Skarbowym w Olsztynie (pokój 316) o godzinie 10:00.

Oznaczenie nieruchomości
Przedmiotem licytacji będzie prawo własności lokalu mieszkalnego o pow. 82,37 m² położonego w Olsztynie przy ul. Gabriela Narutowicza 15/2, dla którego Sąd Rejonowy w Olsztynie VI Wydział Ksiąg Wieczystych prowadzi księgę wieczystą nr OL1O/00010870/5 wraz z udziałem związanym z własnością lokalu ½ nieruchomości, dla której Sąd Rejonowy w Olsztynie prowadzi księgę wieczystą nr OL1O/00009637/0.

Wartość szacunkowa nieruchomości wynosi 470.000,00 zł, w tym wartość udziału ½ w działce gruntu 167.000,00 zł.

Cena wywołania: 329.000,00 zł.

Wadium: 47.000,00 zł.

Sprzedaż nie jest opodatkowana podatkiem od towarów i usług.

96922otbr-A-G

REKLAMA

licytacja

Obwieszczenie o pierwszej licytacji nieruchomości

Termin i miejsce licytacji
Pierwsza publiczna licytacja nieruchomości odbędzie się 12 października 2022 roku w Urzędzie Skarbowym w Olsztynie (pokój 316) o godzinie 10:00.

Oznaczenie nieruchomości
Przedmiotem licytacji będzie prawo własności do nieruchomości, w skład której wchodzą działki nr 168/13 i 168/14 położone w miejscowości Brąswałd, gmina Dywity, dla której Sąd Rejonowy w Olsztynie VI Wydział Ksiąg Wieczystych prowadzi księgę wieczystą nr OL1O/00031717/8. Działki posiadają dostęp do drogi publicznej.

Wartość szacunkowa całej nieruchomości wynosi 302.500,00 zł.

1. Działka nr 168/13

Działka gruntu nr:	Wartość szacunkowa:	Cena wywołania:	Wadium:
168/13	40.000,00 zł	30.000,00 zł	4.000,00 zł
SUMA	**40.000,00 zł**	**30.000,00 zł**	**4.000,00 zł**

Sprzedaż nie jest opodatkowana podatkiem od towarów i usług.

2. Działka nr 168/14

Działka gruntu nr:	Wartość szacunkowa:	Cena wywołania:	Wadium:
168/14	262.500,00 zł	196.875.00 zł	26.250,00 zł
SUMA	**262.500,00 zł**	**196.875,00 zł**	**26.250,00 zł**

Sprzedaż działki będzie podlegała opodatkowaniu podatkiem od towarów i usług w wysokości 23%.

96922otbr-B-G

komunikat

WIN-I.747.1.3.2022 Olsztyn, 31 sierpnia 2022 r.

OBWIESZCZENIE

W związku z art. 49 Kodeksu postępowania administracyjnego (Dz. U. z 2021 r. poz. 735 ze zm.)

WOJEWODA WARMIŃSKO-MAZURSKI

zawiadamia, że na wniosek pełnomocnika inwestora: PKP Polskie Linie Kolejowe S.A., ul. Targowa 74, 03-734 Warszawa, w dniu 31 sierpnia 2022 r. została wydana decyzja w sprawie zmiany decyzji nr K-10/2021 z dnia 21 grudnia 2021 r., znak: WIN-I.747.1.9.2021 o ustaleniu lokalizacji linii kolejowej dotyczącej realizacji inwestycji pn. „Prace na linii kolejowej nr 38 na odcinku Ełk–Korsze wraz z elektryfikacją" – etap B, odcinek 5 – szlak Kętrzyn-Tołkiny.

Przedmiotem zmiany jest uaktualnienie w treści decyzji i na załącznikach graficznych numeru działki 5/9, obręb 0040 Starynia, gmina Korsze na numer 5/16, obręb 0040 Starynia, gmina Korsze, która na mocy decyzji Burmistrza Korsz z dnia 03.01.2022 r., znak: GT.683,1.1.2022 została podzielona na działki nr 5/15, 5/16, 5/17, tj. przed terminem, kiedy decyzja Wojewody stała się ostateczna.

W związku z powyższym informuję, że strony mogą w terminie 14 dni zapoznać się z treścią decyzji w powyższej sprawie w Wydziale Infrastruktury i Nieruchomości Warmińsko-Mazurskiego Urzędu Wojewódzkiego w Olsztynie, Al. Marsz. J. Piłsudskiego 7/9, 10-575 Olsztyn, w godzinach 8:00-15:00 po uprzednim uzgodnieniu terminu wizyty poprzez kontakt telefoniczny (89) 5232783 lub mailowy sekrwin@uw.olsztyn.pl.

Od decyzji służy stronom odwołanie do Ministra Rozwoju i Technologii za pośrednictwem Wojewody Warmińsko-Mazurskiego. Odwołanie od decyzji, wnosi się w terminie 14 dni od dnia jej doręczenia stronie albo w terminie 14 dni od dnia obwieszczenia lub doręczenia zawiadomienia o jej wydaniu. Odwołanie od niniejszej decyzji powinno zawierać zarzuty odnoszące się do decyzji, określać istotę i zakres żądania będącego przedmiotem odwołania oraz wskazywać dowody uzasadniające to żądanie.

97622otbr-A-G

eprasa.pl b088800135

10-11 WRZEŚNIA

TROPY. Festiwal literatury dla dzieci i młodzieży 2022

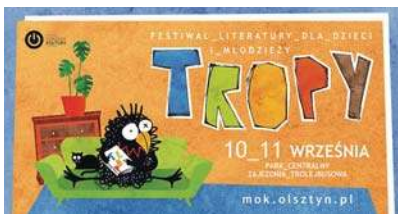

Olsztyn

MOK Olsztyn serdecznie zaprasza na kolejną edycję festiwalu literatury dla dzieci i młodzieży TROPY! Dwudniowe wydarzenie, prezentujące Młodym Czytelnikom najwartościowsze zjawiska literackie w Polsce, odbędzie się w Parku Centralnym i Zajezdni trolejbusowej 10 i 11 września.

Park Centralny, godz. 11-20:30. Wstęp wolny

10-11 WRZEŚNIA

Olsztyński Konwent Tatuażu

Olsztyn

Wydarzenie odbędzie się w Kuźni Społecznej ul. Kotańskiego 1 w Olsztynie. Wstęp wolny

16 WRZEŚNIA

Inauguracja 77. sezonu artystycznego Filharmonii

Olsztyn

Wystąpią: Piotr Sułkowski – dyrygent, The Whoop Group oraz Orkiestra Symfoniczna Filharmonii Warmińsko-Mazurskiej.

W programie:

- Antonio Vivaldi – Cztery pory roku (arr. Krzysztof Koszowski)
- George Gershwin – Błękitna rapsodia (arr. Jakub Muras)
- Maurice Ravel – Bolero

Filharmonia Warmińsko-Mazurska w Olsztynie, godz. 19. Wstęp płatny

17 WRZEŚNIA

Maciej Tubis – Komeda: Reflections – Jazz w Filharmonii

Olsztyn

Koncert solowy improwizowany. Maciej Tubis, pianista, który posiada swój unikalny styl i nie stroni od nietypowych rozwiązań autorskich i aranżacyjnych, zmierzy się z legendą polskiej pianistyki, Krzysztofem Komedą. Album pt. „Komeda: Reflections" jest śmiałą próbą przejrzenia się w twórczości Komedy, refleksji nad jego myślą kompozytorską, ale również dodania własnego pierwiastka zaskoczenia. W rezultacie powstaje projekt, który zaspokoi najbardziej wytrawnych fanów jazzu i muzyki klasycznej.

Filharmonia Warmińsko-Mazurska w Olsztynie, godz. 18. Wstęp płatny

17 WRZEŚNIA

Baby Filharmonia – dla dzieci około 1. roku życia

Olsztyn

Zajęcia umuzykalniające dla dzieci są inspirowane koncepcją Edwina Gordona. Przy swobodnej atmosferze zabawy uczymy się muzyki poprzez jej aktywne słuchanie. Nie potrzeba słów kiedy muzykę możemy poczuć całym ciałem.

Filharmonia Warmińsko-Mazurska (sala kameralna) (ul. Głowackiego 1), godz. 10:30. Wstęp płatny

17 WRZEŚNIA

Baby Filharmonia – dla dzieci w wieku 2-3 lat

Olsztyn

Filharmonia Warmińsko-Mazurska (sala kameralna), godz. 11:30. Wstęp płatny

17 WRZEŚNIA

Warsztat tkacki

Olsztyn

Pamiętając o dziedzictwie kulturowym zapraszamy na wystawę Utkana opowieść, gdzie można zapoznać się z zanikającym już rzemiosłem jakim jest tkactwo. W części warsztatowej za pomocą niewielkiego krosna wykonamy własne bransoletki.

Zamek Kapituły Warmińskiej, godz. 11. Wstęp wolny

18 WRZEŚNIA

Piknik rowerowy Love Rower

Olsztyn

W programie:

- rowerowa gra terenowa z nagrodami,
- występy, konkursy, ogniska, foodtrucki,
- wystawa „Rower przyszłości".

Park Centralny, godz. 13. Wstęp wolny

18 WRZEŚNIA

Połączeni pasją - siatkarskie dziedzictwo mistrzów

Olsztyn

Wyjątkowe spotkanie z siatkarskimi mistrzami z dwóch różnych pokoleń – Zbigniewem Lubiejewskim – złotym olimpijczykiem z Montrealu i Marcinem Możdżonkiem – mistrzem świata z 2014 r.

Dom Polski (ul. Partyzantów 87), godz. 17. Wstęp wolny

21-23 WRZEŚNIA

20. Olsztyńskie Dni Nauki i Sztuki

Olsztyn

Olsztyńskie Dni Nauki i Sztuki to organizowane corocznie wydarzenie popularyzujące naukę, obejmujące różne przedsięwzięcia – warsztaty, prezentacje, filmy instruktażowe, wykłady, pokazy, wycieczki, konkursy, animacje dla dzieci, wystawy. Podczas spotkań i warsztatów badacze prezentują publiczności osiągnięcia świata nauki. Założeniem wydarzenia jest, aby nauka była powszechnym doświadczeniem społecznym oraz elementem życia codziennego. Festiwal podzielony jest na bloki tematyczne, które mają formę lekcji przeznaczonych dla uczniów ze szkół podstawowych i średnich. Wszystkie wydarzenia dostosowane są do wieku uczestników - od najmłodszych dzieci, aż po osoby w wieku emerytalnym. Będzie można również wziąć udział w warsztatach organizowanych przez inne instytucje kultury.

Spotkania odbędą się w formie hybrydowej na UWM-ie (Oczapowskiego 2, 10-719 Olsztyn).

24-25 WRZEŚNIA

Festiwal Roślin

Olsztyn

Podczas wydarzenia będzie można m.in. kupić rośliny doniczkowe prosto z hodowli i doniczki - bez pośredników. Ponadto w sprzedaży pojawią się również eko nawozy, środki ochrony roślin, literatura i gadżety dla pasjonatów. Ceny zaczynają się od 5zł!

Hala Sportowa UWM (ul. Prawocheńskiego 7), 24 września (sobota) - 8:00-20:00, 25 września (niedziela) - 10:00-18:00. Wstęp wolny

25 WRZEŚNIA

Targi Olsztyn w stylu Vintage

Olsztyn

Oto pierwsze targi przeniesione do przeszłości na Warmii i Mazurach. Czeka nas niesamowita podróż vintage po:

- ubraniach,
- meblach,
- akcesoriach,
- starych samochodach i wiele innych.

Co więcej, będą to targi zerowaste, czyli stworzone w duchu niemarnowania i ratowania starych przedmiotów. Przyjdź i przekonaj się, jak powstaje „coś" z „niczego" i jak stare rzeczy mogą odzyskać dawny blask. Daj się porwać przeszłości - ona już na Ciebie czeka.

Kuźnia Społeczna (ul. Kotańskiego 1), godz. 10-21. Wstęp wolny

25 WRZEŚNIA

Porwanie – nowa komedia Artura Barcisia

Olsztyn

Doceniana przez publiczność komedia kryminalna o bohaterze, który w obliczu widma bankructwa decyduje się na szalone rozwiązanie swoich kłopotów.

Człowiek bez środków do życia bywa nieprzewidywalny, a w jego głowie pojawiają się pomysły z pozoru niemożliwe do zrealizowania. A jednak! bohater spektaklu wybiera najgłupszy z możliwych – porwać syna ministra, który jest odpowiedzialny za jego sytuację.

Jak łatwo się domyślić – nic nie przebiega zgodnie z planem. Brak doświadczenia, kłótnie w rodzinie i tajemnicza kobieta sprawiają, że historia przyniesie wszystkim mnóstwo niespodzianek! Gwiazdorska obsada, kryminalna intryga i zaskakujące zwroty akcji to tylko część z tego, co czeka na publiczność podczas tego komicznego spektaklu.

Obsada: Barbara Kurdej-Szatan / Katarzyna Ucherska, Damian Kulec, Antoni Pawlicki, Piotr Grabowski / Marcin Perchuć, Artur Barciś. Reżyseria: Artur Barciś.

Godz. 16, Aula Auditorium Maximum (al. Wojska Polskiego 13). Wstęp płatny

DO 30 WRZEŚNIA

Wystawa „Machiny Leonarda da Vinci"

Olsztyn

Ekspozycja jest interaktywna i posiada walory edukacyjne. Była eksponowana w ośrodkach kultury w 21 krajach Europy, bijąc rekordy frekwencji, teraz po raz pierwszy będzie prezentowana na Warmii i Mazurach.

Wystawa ma charakter dynamiczny, interaktywny i edukacyjny. Zwiedzający będą mogli sprawdzić samodzielnie działanie wynalazków, które wyprzedziły swoją epokę o kilkaset lat i stały się inspiracją dla współczesnej inżynierii.

Leonardo da Vinci - To nazwisko znają wszyscy. Ale czy każdy wie, ile rozwiązań technicznych, z których korzystamy dzisiaj, zrodziło się w głowie tego genialnego człowieka ponad pięć wieków temu? Leonardo da Vinci, bo przecież o nim mowa, należy do panteonu światowej sztuki i inżynierii. Wybitny malarz, rzeźbiarz, wynalazca, anatom, matematyk, filozof, pisarz. To prawdziwy „człowiek renesansu", posiadający wiele talentów i wnikliwy obserwator otaczającego świata, wizjoner wyprzedzający swoją epokę o całe stulecia.

Wstęp wolny

HELIOS REPERTUAR

Centrum Handlowe Aura, Olsztyn, al. Piłsudskiego 16

HELIOS
tel. 89 535 20 30
44720otbs-BA -C

SZCZĘŚCIA CHODZĄ PARAMI: 10:40, 12:30, 14:40, 17:20, 18:45, 20:15; KRYPTONIM POLSKA: 12:20, 15:00, 17:10, 19:45, 21:15; JAK ZOSTAŁEM SAMURAJEM / familijny / od 6 lat / dubbing: 10:15, 12:10, 18:00; BESTIA / napisy: 19:20, 21:30; AFTER 4. Bez siebie nie przetrwamy / napisy: 10:10, 13:50, 16:00, 18:15, 20:30; BULLET TRAIN / napisy: 16:10; DC LIGA SUPER-PETS / familijny / od 6 lat / dubbing: 15:20; DRAGON BALL SUPER: Super Hero / familijny / od 10 lat / napisy: 15:10, 17:30; DRAGON BALL SUPER: Super Hero / familijny / od 10 lat / dubbing: 10:30; ELVIS / napisy: 11:45; GDZIE ŚPIEWAJĄ RAKI / napisy: 13:00, 19:00, 20:45; KAŻDY WIE LEPIEJ: 21:45; MINIONKI: Wejście Gru / familijny / b.o. / dubbing: 10:00, 13:10, 14:30, 16:40; NOTRE-DAME PŁONIE / lektor: 13:20; NIE! / napisy: 11:00; PIES W ROZMIARZE XXL / familijny / od 7 lat / dubbing: 10:50, 15:50; TOP GUN: MAVERICK / napisy: 17:45, 20:00

eprasa.pl b088800135

UOKIK: ZARZUTY W SPRAWIE WAKACJI KREDYTOWYCH

URZĄD OCHRONY KONKURENCJI I KONSUMENTÓW POSTAWIŁ ZARZUTY NARUSZANIA ZBIOROWYCH INTERESÓW KONSUMENTÓW BNP PARIBAS, GETIN NOBLE BANK I BANKOWI POCZTOWEMU DOTYCZĄCE UNIEMOŻLIWIENIA WYSTĄPIENIA O WAKACJE KREDYTOWE NA WSZYSTKIE OKRESY ZA POMOCĄ JEDNEGO WNIOSKU.

Jak przekazał Urząd Ochrony Konkurencji i Konsumentów, prezes UOKiK monitoruje praktyki banków dotyczące udzielania wakacji kredytowych i informowania o nich – w toku są postępowania wyjaśniające wobec 17 banków.

— Na bieżąco występujemy do poszczególnych banków o usuwanie identyfikowanych nieprawidłowości. Mamy już wymierne efekty tych działań – wyeliminowaliśmy m.in. straszenie konsumentów negatywnymi konsekwencjami wpisu do BIK czy wymaganie wniosku o wakacje kredytowe z wyprzedzeniem — wskazał cytowany w poniedziałkowej informacji prezes UOKiK Tomasz Chróstny.

Dodał, że po wezwaniach urzędu większość banków pozostawia konsumentom wybór, czy chcą w jednym wniosku zawiesić wszystkie dozwolone przepisami raty, czy robić to stopniowo w kilku oddzielnych wnioskach. — Trzy banki, które jeszcze tego nie zmieniły, otrzymały zarzuty naruszania zbiorowych interesów konsumentów — wyjaśnił. Jak wskazał UOKiK, bankom tym grożą kary w wysokości do 10 proc. rocznego obrotu przedsiębiorcy.

— Przepisy umożliwiają konsumentowi złożenie wniosku w postaci papierowej albo elektronicznej, w tym za pośrednictwem bankowości elektronicznej — dodano. Zauważono, że jeśli bank posiada bankowość elektroniczną, powinien za jej pomocą również umożliwić składanie wniosków.

Zaznaczono, że przepisy pozostawiają konsumentowi dowolność – od razu w jednym wniosku można wpisać wszystkie osiem miesięcy albo składać sukcesywnie oddzielne wnioski na zawieszenie jednej lub kilku rat. Tymczasem wiele banków wymagało oddzielnego wniosku na każdy okres.

— Po wezwaniach prezesa UOKiK zdecydowana większość z nich wycofała się z tej praktyki. Tylko BNP Paribas Bank Polska, Getin Noble Bank oraz Bank Pocztowy w systemie bankowości elektronicznej nadal nie dopuszczają składania jednego wniosku na wszystkie wybrane okresy — podkreślono.

Według UOKiK banki wycofały się też z żądania składania wniosku o zawieszenie spłaty raty kredytu z wyprzedzeniem. — Obecnie – tak jak przewidują to przepisy – konsumenci mogą to zrobić nawet w dniu płatności raty — stwierdzono.

Prezes UOKiK zachęca konsumentów do korzystania z wakacji kredytowych. — Apeluję szczególnie do osób, które mają problemy ze spłatą kredytu – zawieszenie rat pomoże im zebrać środki na uregulowanie zaległości i poprawę sytuacji finansowej — wskazał.

Dodał, że kredytobiorcy będący w lepszej sytuacji materialnej zaoszczędzone dzięki wakacjom kredytowym pieniądze mogą przeznaczyć na nadpłatę kredytu. — Powinno to skutkować spłatą kapitału, dzięki czemu w przyszłości obciążenia finansowe będą niższe. Niestety, także w tej kwestii zauważamy nieprawidłowości w niektórych bankach. Jeśli nie zmienią one swoich praktyk, muszą się liczyć z konsekwencjami — stwierdził.

UOKiK wyjaśnił, że problem dotyczy głównie bezprawnego potrącania przez banki odsetek przy dokonywaniu nadpłaty przez konsumenta, który korzysta z wakacji kredytowych. — Obecnie analizujemy otrzymywane sygnały – wystąpiliśmy już w tej sprawie do jednego z banków z wezwaniem do przedstawienia wyjaśnień i usunięcia nieprawidłowości – w stosunku do kolejnych przygotowywane są wystąpienia — poinformowano.

Według UOKiK konsumenci skarżą się też m.in. na błędne harmonogramy spłaty po skorzystaniu z wakacji kredytowych, wskazujące na dalsze naliczanie odsetek lub pokazujące nowe i zawyżone raty. — Problem dotyczy obecnie 8 z 17 badanych banków. Wskutek naszych wezwań banki zadeklarowały naprawę błędów systemowych — zapewniono w informacji urzędu.

Konsumenci wskazują również na odmowę zawieszenia spłaty „pożyczki hipotecznej" bez merytorycznego zbadania, czy produkt nie jest kredytem hipotecznym spełniającym kryteria przewidziane w ustawie. — W przypadku gdy umowa została zawarta w celu zaspokojenia własnych potrzeb mieszkaniowych, pożyczka hipoteczna powinna zostać objęta wakacjami kredytowymi — zaznaczono. Dodano, że wiele z banków już wprowadziło zmiany lub je deklaruje w toku postępowania.

Inne wymieniane przez konsumentów praktyki banków to: brak uzasadnienia lub lakoniczne uzasadnianie przez banki odmowy zawieszenia spłaty kredytu; błędna interpretacja przesłanek ustawowych; długi czas – powyżej 21 dni – rozpatrywania wniosków o wakacje kredytowe. — Przyglądamy się tym praktykom i na bieżąco występujemy do banków o wyjaśnienia. Jednocześnie nie wykluczamy podjęcia dalszych działań, w tym stawiania zarzutów w związku z naruszeniami prawa — wskazał Chróstny. (PAP)

MAGDALENA JARCO

RED.

REKLAMA

komunikat

WIN-II.7840.2.30.2022 Olsztyn, 31.08.2022 r.

OBWIESZCZENIE

Zgodnie z art. 9ac ust. 1a ustawy z dnia 28 marca 2003 r. o transporcie kolejowym (t.j. Dz. U. z 2021 r. poz. 1984 ze zm.) oraz z art. 49 ustawy z dnia 14 czerwca 1960 r. – Kodeks postępowania administracyjnego (tj. Dz. U. z 2021 r. poz. 735 ze zm.), Wojewoda Warmińsko-Mazurski podaje do publicznej wiadomości, że na wniosek Pana Bartłomieja Bednarczyka, pełnomocnika inwestora – PKP Polskie Linie Kolejowe S.A. z siedzibą w Warszawie, z 31.05.2022 r. (data wpływu do tut. urzędu 06.06.2022 r.), uzupełnionego 29.08.2022 r., zostało wszczęte postępowanie w sprawie wydania decyzji o pozwoleniu na:

– przebudowę, budowę i rozbiórkę torów, rozjazdów, odwodnienia powierzchniowego i wgłębnego,
– przebudowę i budowę linii kablowych i urządzeń sterowania ruchem kolejowym,
– budowę sieci trakcyjnej wraz z zasilaniem i sterowaniem,
– budowę, przebudowę, remont i rozbiórkę obiektów inżynieryjnych,
– rozbiórkę i budowę nowej sieci i urządzeń elektroenergetycznych nN i SN wraz z oświetleniem terenu,
– budowę elektroenergetycznych Linii Potrzeb Nietrakcyjnych,
– budowę systemu sterowania odłącznikami sieci trakcyjnej,
– przebudowę i budowę sieci telekomunikacyjnych,
– przebudowę i budowę układów drogowych oraz przejazdów kolejowych wraz z przepustami pod drogami,
– budowę i rozbiórkę obiektów kubaturowych,
– rozbiórkę istniejących i budowę nowych peronów na przystankach osobowych Niegocin, Sterławki Małe oraz na stacji Sterławki Wielkie,
– budowę kanalizacji deszczowej związanej z odprowadzeniem wód opadowych i roztopowych z urządzeń technicznych systemem odwodnienia układu torowego wraz z budową urządzeń do odbioru wody,
– przebudowę i zabezpieczenie kolizji z sieciami wodociągowymi i kanalizacyjnymi,
– przebudowę i zabezpieczenie kolizji z sieciami gazowymi, elektroenergetycznymi, telekomunikacyjnymi oraz inną infrastrukturą techniczną naziemną i podziemną,
– przebudowę i zabezpieczenie kolizji obiektów kubaturowych i inżynieryjnych,

realizowanych w ramach inwestycji: **„Rozbudowa i przebudowa linii kolejowej nr 38 na odcinku Ełk-Korsze wraz z elektryfikacją", etap B1: Giżycko (bez stacji) – Sterławki Wielkie (ze stacją) od km 151,300 do km 166,650**, w ramach zadania: „Prace na linii kolejowej nr 38 na odcinku Ełk-Korsze wraz z elektryfikacją".

Inwestycja realizowana będzie na działkach:

– jednostka ewidencyjna 280601_1 miasto Giżycko, obręb 0001 miasto Giżycko, dz. nr: 302/33, 302/18, 535/3, 303, 302/2, 305/7, 305/5, 302/3, 367/10, 338, 302/4, 379/2, 379/3, 379/6, 380/1, 380/2, 381/1, 381/2, 537/2, 537/3, 537/4, 615/3, 384/3, 384/4, 302/5, 384/2, 385, 388/2, 383,
– jednostka ewidencyjna 280604_2 gmina Giżycko, obręb 0020 Wilkasy, dz. nr: 76/6, 76/1, 76/2, 76/3, 75, 72/5, 79, 867/1, 145, 146/1, 146/2, 144, 156, 147, 148, 151, 149/2, 150/2, 49, 803, 802, 597/2, 597/3, 76/5,
– jednostka ewidencyjna 280604_2 gmina Giżycko, obręb 0021 Wronka, dz. nr: 168/2, 158/2, 156/2, 153/4, 153/5, 153/9, 153/10, 153/12, 153/13, 153/14, 95/1, 95/2, 153/16, 152/2, 152/3, 166, 148/2, 94/4, 94/5, 219/2, 214/2, 212/2, 212/3, 204/2, 204/4, 220, 22/7, 168/1, 3/2, 3/3, 2/2, 2/3, 22/6, 16/5, 16/6, 16/7, 16/10, 6/1, 6/5, 1/2,
– jednostka ewidencyjna 280604_2 gmina Giżycko, obręb 0022 Wrony, dz. nr: 1/1, 8/240, 8/241, 8/242,
– jednostka ewidencyjna 280604_2 gmina Giżycko, obręb 0014 Sterławki Małe, dz. nr: 272/7, 272/5, 306/14, 306/15, 306/16, 309/2, 309/3, 309/1, 306/2, 211, 306/1, 210/7, 42/27, 42/31, 52/2, 252/2, 53/2, 216/2, 306/4, 306/3, 306/20, 316/7, 316/9, 316/10, 1/118, 1/119, 1/120, 1/121, 1/122, 306/21, 1/123, 1/124, 1/125, 1/126, 1/127, 1/128, 3/1,
– jednostka ewidencyjna 280604_2 gmina Giżycko, obręb 0002 Bogacko, dz. nr: 1/1,
– jednostka ewidencyjna 280608_5 gmina Ryn, obręb 0015 Sterławki Wielkie, dz. nr: 409/36, 409/35, 409/34, 410/4, 410/5, 10/3, 25/1, 307/1, 560/2, 543/3, 543/4, 504/5, 559/1, 559/2, 412/3, 564/2, 566/2, 566/3, 566/4, 594/1, 545/1, 513, 134/2, 567/2, 590/5, 246, 424/6, 424/7, 424/8, 424/9, 160/4, 159/2, 158/2, 157/1, 156/1, 155/1, 139/4, 425/11, 248/4, 130/35, 130/29, 130/32, 130/33, 130/11, 590/3, 425/9, 248/3, 130/37, 416/8, 488, 416/5, 416/6, 248/5, 425/8, 425/3, 425/10, 1263, 590/4, 591, 425/12, 425/13, 425/14, 132/3, 132/4, 2424/3, 2424/4, 2421/3, 2421/4, 2421/5.

Wobec powyższego informuję, że zgodnie z art. 10 § 1 Kodeksu postępowania administracyjnego, można w terminie 7 dni od daty podania do publicznej wiadomości niniejszego obwieszczenia zapoznać się z aktami sprawy w siedzibie Warmińsko-Mazurskiego Urzędu Wojewódzkiego w Olsztynie przy al. Marsz. J. Piłsudskiego 7/9, 10-575 Olsztyn, pokój 330, po wcześniejszym umówieniu terminu poprzez kontakt telefoniczny: (89) 5232 697 (od poniedziałku do piątku w godzinach 12.00-15.00), a także składać w powyższej sprawie uwagi i wnioski w formie pisemnej, za pośrednictwem poczty tradycyjnej, na adres: Warmińsko-Mazurski Urząd Wojewódzki w Olsztynie, Al. Marsz. J. Piłsudskiego 7/9, 10-575 Olsztyn lub za pośrednictwem platformy ePUAP www.epuap.gov.pl, adres skrytki /WMURZADWOJ/skrytka, poprzez platformę e-Obywatel https://obywatel.gov.pl/ePUAP.

Nieskorzystanie z ww. praw nie wstrzymuje wydania, po wskazanym terminie przez właściwy organ, decyzji kończącej postępowanie administracyjne w I instancji w przedmiotowej sprawie.

97422otbr-A-G

REKLAMA

komunikat

Wójt Gminy Purda

informuje, że w siedzibie Urzędu Gminy w Purdzie oraz na I piętrze w budynku nr 12A w Purdzie, w dniach **od 6 września 2022 r. do 27 września 2022 r.** zostały wywieszone wykazy dotyczące nieruchomości przeznaczonych do zbycia oraz do oddania w dzierżawę:

1. Działka nr 480/8, o powierzchni 0,0012 ha, obręb Purda, gmina Purda – sprzedaż w trybie bezprzetargowym na poprawę zagospodarowania nieruchomości przyległej.
2. Działka nr 711/6, o powierzchni 0,0152 ha, obręb Purda, gmina Purda – sprzedaż w trybie bezprzetargowym na poprawę zagospodarowania nieruchomości przyległej.
3. Działka nr 480/9, o powierzchni 0,0144 ha oraz 480/11 o powierzchni 0,0097 ha, obręb Purda, gmina Purda – sprzedaż w trybie bezprzetargowym na poprawę zagospodarowania nieruchomości przyległej.
4. Udział 10/100 części w nieruchomości ozn. nr ew. 317, o pow. 0,2900 ha, obręb Klebark Wielki, gmina Purda, zabudowanej budynkiem mieszkalnym oraz budynkami gospodarczymi – sprzedaż w trybie bezprzetargowym na rzecz dotychczasowego najemcy.
5. Część działki o nr ew. 624/12, o pow. 50 m^2, obręb Purda, gmina Purda – oddanie w dzierżawę na czas określony do trzech lat na rzecz dotychczasowego dzierżawcy.

Wykazy znajdują się również na stronach internetowych: www.bip.purda.pl, www.purda.pl. Bliższe informacje można uzyskać w Referacie Gospodarki Przestrzennej Urzędu Gminy w Purdzie lub pod nr tel. (89) 544 42 71.

97222otbr-A-G

komunikat

OBWIESZCZENIE

STAROSTY OLSZTYŃSKIEGO O WYDANIU DECYZJI nr Bec/48/2022
o zezwoleniu na realizację inwestycji drogowej

Zgodnie z art. 49 ustawy z dnia 14 czerwca 1960 r. – Kodeks postępowania administracyjnego (t.j. Dz.U. z 2021 r. poz. 735 z poźn. zm.), art. 11f ust. 3 i 4 ustawy o szczególnych zasadach przygotowania i realizacji inwestycji w zakresie dróg publicznych z dnia 10 kwietnia 2003 r. (t.j. Dz.U. z 2022 r. poz. 176.)

zawiadamia się,

że w dniu 26 sierpnia 2022 r. została wydana decyzja **Nr Bec/48/2022** na rzecz Zarządu Powiatu Olsztyńskiego w sprawie zezwolenia na realizację inwestycji drogowej pod nazwą: **Rozbudowa drogi powiatowej w ramach zadania „Przebudowa drogi powiatowej nr 1509N na odcinku Borki Wielkie–Kobułty wraz z budową chodnika" obręb 0006 Borki Wielkie, gmina Biskupiec, na działkach o nr geod.: 116, 223/7, 224/1, 224/3, 115/3 oraz obręb 0009 Kobułty, gmina Biskupiec, na działkach o nr geod.: 15, 370, 61, 167, 280, 279, 286, 288/2, 227, 235, 232/4.**

W związku z powyższym informuje się, że strony mogą się zapoznać z treścią decyzji w pok. 224, II piętro, w Wydziale Budownictwa i Infrastruktury Starostwa Powiatowego w Olsztynie, Plac Bema 5, od godz. 9.00 do godz. 13.00. Od decyzji służy stronom prawo wniesienia odwołania do Wojewody Warmińsko-Mazurskiego za pośrednictwem Starosty Powiatu Olsztyńskiego, w terminie 14 dni licząc od daty podania niniejszego obwieszczenia do publicznej wiadomości.

95022otbr-A-G

eprasa.pl b088800135

NIERUCHOMOŚCI

DOM.WM.PL

SPRZEDAM

mieszkania

OLSZTYN-SŁUPY, 37,51 m2, 327600 zł, 2 pok., 2019 rok, Mieszkanie 2-pokojowe w nowym bloku wykończone pod klucz zabudowa kuchni i sprzęt AGD. W cenie garaż podziemny i parking. Położone 10 minut do centrum, 2 linie autobusowe, okolice lasu i jeziora., *10/**RYN***

OLSZTYN-SŁUPY, 42,22 m2, 350900 zł, 2 pok., 2019 rok, Mieszkanie 2-pokojowe w nowym bloku z zabudową kuchni i agd, wykończone pod klucz z garaże podziemnym i miejscem postojowym, dobra komunikacja z miastem 2 linie autobusowe, okolice lasu i jeziora, *24/**RYN***

OLSZTYN-SŁUPY, 52,39 m2, 402000 zł, 3 pok., 2019 rok, nowe mieszkanie dwupoziomowe w nowym bloku z zabudową kuchni i sprzętem agd,garażem podziemnym i miejscem parkingowym, dogodny dojazd 2 autobusami 10 min do centrum miasta, w okolicy las i jezioro, *16/**RYN***

OLSZTYN-SŁUPY, 64,93 m2, 465000 zł, 3 pok., 2019 rok, mieszkanie 3-pokojowe dwupoziomowe wykończone pod klucz z zabudową kuchni i sprzętem agd garażem podziemnym i parkingiem. dogodny dojazd 2 linie autobusowe,położone okolice lasu i jeziora, *58/**RYN***

domy | siedliska

MICHAŁKI, Gm. Pasym Michałki, 110 m2, 385000 zł, 5 pok., 1985 rok, Szereg skrajny we współwłasności w malowniczej wsi Michałki z widokiem na jezioro . Więcej www.as.olsztyn.pl 603 584 180 Małgorzata, *53/**AS.***

MOSTKOWO, Mostkowo Gm. Łukta, 153 m2, 299000 zł, 5 pok., Połowa domu z działką 4400 m . stodołą , oborą sprzedaż lub zamiana na mieszkanie 2-pokojowe . Mogą spokojnie mieszkać 2 rodziny góra , dół .Więcej www.as.olsztyn.pl 603 584 180, *42/**AS.***

OLSZTYNEK, 480000 zł, budynek 100m2 oraz dwie działki 605m2 i 942m2, pełne uzbrojenie, cena 480 tyś zł polecam, *53/**RYN***

OLSZTYN-GUTKOWO, Gutkowo, 147 m2, 700000 zł, 6 pok., dom bliźniak 147m2, działka 479m2, nowy, stan deweloperski , odebrany do użytku, 6 pokoi, ładne osiedle domków jednorodzinnych , ulica z kostki cena 700.000,00 zł, *23/**RYN***

OLSZTYN-KIEŹLINY, Kieźliny, 151 m2, 700000 zł, 6 pok., dom bliźniak 151m2, działka 441m2, osiedle leśne, odebrany do użytku, ładnie położony z widokiem na staw, stan deweloperski cena 700.000,00 zł, *22/**RYN***

OLSZTYN-SŁUPY, 3330 m2, Dom nowy mieszkalny wielorodzinny w Słupach, powierzchnia użytkowa 3330m2, *55/**RYN***

OLSZTYN-WADĄG, Wadąg, 134 m2, 700000 zł, dom bliźniak, 6 pokoi, nowy, stan deweloperski, odebrany do użytku, cicha spokojna okolica w osłonie lasu cena 700.000,00 zł, *26/**RYN***

OLSZTYN-WADĄG, Wadąg, 138 m2, 700000 zł, 5 pok., dom bliźniak 5 pokoi,138m2, działka 369m2, 700.000,00 zł, nowy, stan deweloperski odebrany do użytku,osiedle domków jednorodzinnych, *21/**RYN***

SĘTAL GM. DYWITY, 143,66 m2, 650000 zł, 4 pok., Dom wolnostojący stan deweloperski rok 2022 pow.działki 1039m2,doprowadzona woda, prąd, przydomowa oczyszczalnia. W okolicy zabudowa jednorodzinna z widokiem na jezioro i las. Atrakcyjna oferta, *55/**RYN***

SĘTAL GM. DYWITY, 143,66 m2, 650000 zł, 4 pok., Dom wolnostojący stan deweloperski rok 2022 pow.działki 1001m2,doprowadzona woda, prąd, przydomowa oczyszczalnia. W okolicy zabudowa jednorodzinna z widokiem na jezioro i las. Atrakcyjna oferta, *56/**RYN***

SĘTAL GM. DYWITY, 143,66 m2, 650000 zł, 4 pok., Dom wolnostojący stan deweloperski rok 2022 pow. działki 915m2,doprowadzona woda, prąd, przydomowa oczyszczalnia. W okolicy zabudowa jednorodzinna z widokiem na jezioro i las. Atrakcyjna oferta, *57/**RYN***

działki | grunty

BARCZEWKO, Gm.Barczewo, 1506 m2, 50 zł/m2, Działka budowlana, położona na kolonii wsi Barczewko. W sąsiedztwie tereny zabudowane. Dojazd drogą asfaltową. Atrakcyjna lokalizacja., *35/**WW.***

BARCZEWKO, Gm.Barczewo, 1512 m2, 50 zł/m2, Działka budowlana, położona na kolonii wsi Barczewko. Dojazd drogą asfaltową. W sąsiedztwie tereny zabudowane. Atrakcyjna lokalizacja., *34/**WW.***

BARCZEWKO, Gm.Barczewo, 1642 m2, 50 zł/m2, Działka budowlana, położona na kolonii wsi Barczewko. W sąsiedztwie tereny zabudowane. Dojazd drogą asfaltową. Atrakcyjna lokalizacja., *32/**WW.***

BARCZEWKO, Gm.Barczewo, 4660 m2, 50 zł/m2, Działki budowlane (dec. o war. zabudowy), pow.: 0,1642ha, 0,1512ha, 0,1506ha. Położone na kolonii wsi Barczewko. Dojazd drogą asfaltową. W sąsiedztwie tereny zabudowane., *37/**WW.***

BARCZEWO, Ruszajny, Ruszajny, 4,56 ha, 480000 zł, Działka 4,56 ha ogrodzona w całości , obsadzona drzewami na działce las i miejsce na siedlisko od Barczewa 1,30 km a praktycznie to Barczewo www.as.olsztyn.pl 603 584 180, *51/**AS.***

DOROTOWO, 3086 m2, 299000 zł, Działka blisko lasu w spokojnym cichym miejscu . Z warunkami zabudowy , media prąd . Działka sucha , widokowa . 603 584 180, *85/**AS.***

FRĄCZKI, 17895 m2, 12 zł/m2, Malownicza działka z warunkami zabudowy. Otoczenie domków jednorodzinnych. Media: woda i prąd. Dojazd droga asfaltową. Polecam!!! (89)5338900, *34/**RYN***

GADY, 35 zł, Gady działki budowlane wielkości:3055m2,3944m2, 5151m2,7100m2,1,72HA media prąd, woda, możliwość zabudowy, atrakcyjne położenie 35,00 zł/m2 895338900, *28/**RYN***

GAMERKI WIELKIE, 3347 m2, 20 zł/m2, Malownicza działka z możliwością zabudowy. Media: woda i prąd. Położona około 150m od jeziora. Polecam!! Okazja! (89)5338900, *36/**RYN***

GIEDAJTY, 3188 m2, 150000 zł, Malownicza działka z ważnymi warunkami zabudowy na dwa domy jednorodzinne, budynek gospodarczy oraz garaż. Media: woda, prąd i kanalizacja. Gorąco polecam!! (89)5338900, *37/**RYN***

MICHAŁKI, Gm. Pasym, 1600 m2, 158000 zł, Działka z warunkami zabudowy , ogrodzona , media woda , prąd , szambo . Więcej www.as.olsztyn.pl 603 584 180, *76/**AS.***

MYKI, 1200 m2, 215500 zł, Działka budowlana uzbrojona, plan zagospodarowania przestrzennego, ładnie położona na osiedlu domków jednorodzinnych. Polecam, *64/**RYN***

MYKI, 950 m2, 161500 zł, Działka budowlana uzbrojona, plan zagospodarowania przestrzennego, ładnie położona na osiedlu domków jednorodzinnych., *62/**RYN***

OLSZTYNEK, dwie działki budowlane 605m2; 942m2, uzbrojone, bardzo ładnie położone, cena 480000,00 zł,polecam, *30/**RYN***

PITYNY, Gm. Miłakowo, 6,70 ha, 270000 zł, 2 działki we wsi Pityny gm. Miłakowo oznaczone jako łąki , Więcej www.as.olsztyn.pl 603 584 180, *54/**AS.***

RÓŻNOWO, 1000 m2, 100 zł, Różnowo pięć działek budowlanych, malownicza okolica, oddzielny plan zagospodarowania przestrzennego, wszystkie media, cena 100 zł/m2 . Wielkości dzałek od 1000m2 do 1400m2. tel.89 533-89-00 RYN/31, *31/**RYN***

RÓŻNOWO, Gm. Dywity, Różnowo, 1969 m2, 89000 zł, Działka w planie zagospodarowania - Tereny mieszkaniowe , ładnie położona , sucha . Media - gaz . Zapraszam do kontaktu 603 584 180, *56/**AS.***

RYCHNOWO, Gm.Grunwald, 27550 m2, 30 zł/m2, Nieruchomość położona przy trasie S7. Istnieje możliwość przeznaczenia pod zabudowę magazynową z zapleczem socjalno - biurowym., *40/**WW.***

SPRĘCOWO, 1772 m2, 90 zł/m2, Atkacyjna działk budowlana z warunkami zabudowy, położona na nowym terenie budowlanym. W pobliżu staw Media: prąd,wodaPolecam 0895338900, *25/**RYN***

STAWIGUDA, Ul.Ogrodowa, 1031 m2, 170 zł/m2, Działka położona w bliskiej odległości od kompleksów leśnych. Dojazd gminną drogą asfaltową oraz drogą wewnętrzną (udział w drodze dodatkowo płatny - 7500zł). Uzbrojenie w drodze gminnej., *39/**WW.***

STAWIGUDA, Ul.Ogrodowa, 1043 m2, 170 zł/m2, Działka położona w bliskiej odległości od kompleksów leśnych. Dojazd gminną drogą asfaltową oraz drogą wewnętrzną (udział w drodze dodatkowo płatny - 7500zł). Uzbrojenie w drodze gminnej., *38/**WW.***

WÓJTOWO, 1721 m2, 120000 zł, Dobrze usytuowana działka w cichej i spokojnej okolicy. Dobry dojazd. Aktualny plan zagospodarowania przestrzennego. Atrakcyjna cena zapraszam!!! (89)5338900, *12/**RYN***

ŻABI RÓG, 5029 m2, 299000 zł, Działka siedliskowa z dojściem do jeziora więcej www.as.olsztyn.pl 603 584 180, *37/**AS.***

lokale użytkowe

OLSZTYN, Kopernika 1, 14,46 m2, 130000 zł, 1 pok., Gabinet w przychodni parter tylko na cele medyczne lub podobne dla zdrowia 603 584 180, *50/**AS.***

OLSZTYN, 15077 m2, Nieruchomość handlowo-usługowa o pow. 15077m2, pow. użytkowa 6000m2 pozwolenie na działalność wielo-powierzchniowa obiektu handlowego. przy głównej drodze w pobliżu Komfortu, OBI, LIDL .TEL.515-247-987, *43/**RYN***

OLSZTYN, Jaroty, 423 m2, 1400000 zł, Lokal idealny na przedszkole, żłobek, biuro, szkołę. Opłaty 450,00 zł. Idealne położenie, dobrze skomunikowany. OKAZJA POLECAM!!!!!, *60/**RYN***

OLSZTYNEK, Budynek 100m2, dwie działki 605m2, 942m2, pełne uzbrojenie,dobra lokalizacja cena 480 tyś zł polecam, *42/**RYN***

KUPIĘ

mieszkania

OLSZTYN, 3 pok., Poszukuję mieszkania 3-pokojowego lub 4-pokojowego na Jarotach, Pieczewie, Nagórkach; do III pietra. 603-584-180 lub 89 539-02-00, *55/**AS.***

OLSZTYN, Przyjmę do sprzedaży , zamiany dom , mieszkanie , działkę . Zapraszam na rozmowę na temat nieruchomości . 603 584 180 , 89 539 02 00, *84/**AS.***

OLSZTYN, „AS" Poszukuję dla klientów mieszkania 2-pokojowego na oś. Pojezierze , Centrum możliwość zamiany itp. 603-584-180 , 89 539-02-00, *66/**AS.***

OLSZTYN, Kupię działkę rolną , budowlaną , rekreacyjną 603 584 180, *51/**AS.***

OLSZTYN, 72 m2, 4 pok., Poszukuję dla klientów 4-pokojowego mieszkania na parterze lub 1p. chętnie Pojezierze , Nagórki , Jaroty lub zamiana Zapraszam 603 584 180, *47/**AS.***

domy | siedliska

" AS" OLSZTYN, POSZUKUJĘ DLA KLIENTA DZIAŁKI REKREACYJNEJ, ŁADNIE POŁOZONEJ LAS, WODA Z DOMKIEM ALE TO NIE WARUNEK DO 20 KM. OD OLSZTYNA. 603-584-180 lub 89 539-02-00, *93/**AS.***

GMINA PURDA, Poszukuję domu do 30 km od Olsztyna do kupna lub na zamianę na mieszkanie 2-pokojowe 603 584 180, *53/**AS.***

OLSZTYN, Poszukuję dla klientów domu w Olsztynie na oś. Mazurskim , Mlecznym , Likusach , Dajtkach 603-584-180 , 89 539-02-00, *05/**AS.***

Ryszard Nowoszyński licencja 4186
Licencja 4186
RYNO
NIERUCHOMOŚCI OLSZTYN
ul. Leonharda 5B
tel. 515 247 987, 89 533 89 00
ryno.olsztyn@wp.pl www.ryno.pl
RYN
1419obb1-c-M

Małgorzata Dyrda licencja 3079
AS NIERUCHOMOŚCI
mieszkania-domy-działki-kredyty
Małgorzata Dyrda
10-503 Olsztyn
pl. Konstytucji 3 Maja 3
(vis a vis dworca)
tel. 89 539 02 00, 603 584 180
www.as.olsztyn.pl as@as.olsztyn.pl
AS
619obb1-b-M

Włodzimierz Wiśniewski licencja 1496
WW
WŁODZIMIERZ WIŚNIEWSKI
BIURO GEODEZJI I OBSŁUGI NIERUCHOMOŚCI
10-059 Olsztyn, ul. Polna 1A lok. 12
tel./fax 89/535-02-61, kom. 608-519-960
e-mail: wisniewski.w@wp.pl
uprawnienia geodezyjne nr 1157
uprawnienia rzeczoznawcy majątkowego nr 1966
WW.
1119obb1-b-M

Jak znaleźć nadawcę ogłoszenia? To proste!
Przy każdym ogłoszeniu znajduje się skrót nazwy biura nieruchomości, którego reklama z telefonem i adresem umieszczona jest na górze każdej strony.
Biuro nieruchomości Olsztyn
ulica.....
tel. .....
BO
1219obb1-b-M

działki | grunty

" AS „ WARMIA I MAZURY, POSZUKUJĘ ZIEMI WIEKSZEGO AREAŁU 603-584-180, *80/**AS.***

" AS" OLSZTYN, POSZUKUJĘ SIEDLISKA , DOMU NA WSI 603-584-180 , 89 539-02-00, *79/**AS.***

" AS" OLSZTYN, POSZUKUJĘ ZIEMI NAJLEPIEJ OKOLICE NIDZICA ,MŁAWY , DĄBRÓWNO , SZCZYTNO 603-584-180, *70/**AS.***

"AS" OLSZTYN, Olsztyn I Okolice, DZIAŁKĘ BUDOWLANĄ REJON OLSZTYN I OKOLICE. 89 539-02-00 LUB 603-584-180 POSIADAM KONKRETNYCH KUPUJĄCYCH. as@as.olsztyn.pl, *500/**AS.***

OLSZTYN, Poszukuję działki blisko jeziora nie musi być z dostępem do wody ale w bliskiej okolicy odległość od Olsztyna do 30 km -40 km 603-584-180, *17/**AS.***

WARMIA I MAZURY, Warmia, Poszukuję działki rekreacyjnej z domkiem w atrakcyjnym wypoczynkowym miejscu . Zapraszam do składania ofert to nic nie kosztuje 603 584 180, *85/**AS.***

DO WYNAJĘCIA

mieszkania

OLSZTYN-SŁUPY, Słupy, 37 m2, 2 pok., Mieszkania do wynajęcia w bloku wielorodzinnym od 37 do 70 m2z podziemnymi garażami 3km od granic Olsztyna, bardzo dobry dojazd, szkoła, sklep, przedszkole.W mieszkaniu wykonana zabudowa kuchni z AGD, *2/**RYN***

lokale użytkowe

OLSZTYN, Leonharda 5B, 2100 m2, Powierzchnia usługowo-handlowa 2100 m2,niezależnie plac 3000 m2,biura 25-300m2, bardzo dobra lokalizacja przy głównej ulicy,atrakcyjna cena Polecam!!!, *1/**RYN***

OLSZTYN, Leonharda 5 B, 336 m2, Lokal handlowo-usługowy przy głównej ulicy na działalność gospodarczą atrakcyjnie położony w atrakcyjnej cenie gorąco polecam/RYN, *50/**RYN***

OLSZTYN, Leonharda 5B, 60 m2, Lokal handlowo-usługowy 60 m2 przy głównej ulicy na działalność gospodarczą ,atrakcyjne położenie, atrakcyjna cena gorąco polecam!, *5/**RYN***

ZAMIANA

mieszkania

MOSTKOWO, Mostkowo Gm. Łukta, Połowa domu z działką 4400 m . stodołą , oborą sprzedaż lub zamiana na mieszkanie 2-pokojowe .w Olsztynie , Łukcie , Morągu , Jonkowie Więcej www.as.olsztyn.pl 603 584 180, *90/**AS.***

OLSZTYN, „AS" Zamiany Mieszkań , Domów Własnościowych , Lokatorskich , Gminnych Również Zadłużonych Inne Oferty ZAPRASZAM 89-539-02-00 , 0-603-584-180 www.zamiany.olsztyn.pl, *44/**AS.***

OLSZTYN, Zatorze, Katowicka, 30 m2, 123 zł, 2 pok., 2-pokojowe małe mieszkanie 30m/4p. kwaterunkowe z możliwością wykupu . Ogrzewanie miejskie . ZAMIENIĘ NA - większe 3 lub 4 pokojowe , pomogę spłacić dług , więcej www.zamiany.pl 603 584 180, *86/**AS.***

OLSZTYN, Jaroty, Mroza, 32 m2, 260000 zł, 1 pok., 2000 rok, Kawalerka z wnęką na sypialnię , dużym balkonem na 1p. ZAMIANA na mieszkanie większe w Olsztynie lub po za miastem , właściciel rozważa również mały lub pół domku więcej 603 584 180, *23/**AS.***

OLSZTYN, Zatorze, Kasprowicza, 35 m2, 1 zł, 2 pok., 2-pokoje , kwaterunkowe 1p , ogrzewanie teraz piecowe ale można zmienić , czynsz na 1-osobę 270 zł ZAMIANA na mniejsze Olsztyn lub Barczewo 603 584 180, *27/**AS.***

OLSZTYN, Osiedle Kętrzyńskiego, 99 m2, 10 zł, 4 pok., 4-pokoje , 99 m /2p zamienię na 2-pokojowe ok 40-45 m. Więcej informacji www.zamiany.olsztyn.pl 603 584 180, *23/**AS.***

eprasa.pl b088800135

LEGIShouse
NIERUCHOMOŚCI
Emil Kucharski – licencja 16178
Olsztyn, al. Piłsudskiego 2/8 lok.113
tel./fax (89) 650-17-18
tel. kom. 660 590 596
e-mail: nieruchomosci@legishouse.pl
www.legishouse.pl
ALH
219obb1-b-M

KOMPLEKSON
Nieruchomości, ubezpieczenia
mgr Krystyna Sulejewska
10-512 Olsztyn
ul. Kopernika 29, pok. 215
tel./fax (0-89) 533-56-86
komplekson1@wp.pl
KO.
319obb1-b-M

NIERUCHOMOŚCI ABRYS
Bożena Marcinkowska, licencja 11976
DOMY, MIESZKANIA, DZIAŁKI
KREDYTY
Olsztyn, 11 listopada 7/3
(w pobliżu ratusza, vis-a-vis C.H.Jakub)
tel. 89 523-71-61
664-174-484, 533-023-134
WWW.ABRYS.NIERUCHOMOSCI.PL
ABR
119obb1-b-M

KOSYL - NIERUCHOMOŚCI
Stanisław Witold Kosyl licencja 7139
pl. Pułaskiego 7, klatka nr 2
„Manhattan", wejście od ul. Kościuszki
kom. 601-82-96-22
tel./fax 089-523-78-78
www.kosyl-nieruchomosci.pl
e-mail: biuro@kosyl-nieruchomosci.pl
KOS
419obb1-c-M

JAK ZNALEŹĆ NADAWCĘ OGŁOSZENIA?
Biuro nieruchomości
Olsztyn
ulica.....
tel. .....
BO
TO PROSTE!
Przy każdym ogłoszeniu znajduje się skrót nazwy biura nieruchomości, którego reklama z telefonem i adresem umieszczona jest na górze każdej strony.
BO/2
1219obb1-a-M

SPRZEDAM

mieszkania

OLSZTYN, Pojezierze/Kormoran, Dworcowa, 48,80 m2, 329000 zł, 2 pok., 1982 rok, 11p /11 (budynek z windą) ATRAKCYJNE!, pięknie wykończone mieszkanie; gotowe do wprowadzenia; bez dodatkowych nakładów, DUŻA kuchnio-jadalnia, salon, sypialnia, łazienka tel.660 590 596, *LEG-MS-49/**ALH***

OLSZTYN, Podgrodzie, Gałczyńskiego, 58,94 m2, 350000 zł, 3 pok., 1985 rok, Komfortowe, I piętro, rozkładowe, kameralne w budynku mieszkają tylko 2 rodziny,balkon loggia,Pilnie sprzedam, *2/2019/**KO.***

OLSZTYN, Pojezierze, Dworcowa, 61,50 m2, 489000 zł, 2 pok., 2001 rok, Budynek z 2001 r.! (jedyny budynek w nowej technologii na ul. Dworcowej), I PIĘTRO, 2/3 pokoje (możliwość powrotu do 3 pokoi), duży balkon, niski czynsz 330,17 zł, mieszkanie środkowe tel. 660 590 596, *LEG-MS-504/**ALH***

OLSZTYN, Osiedle Mazurskie, Augustowska, 69 m2, 780000 zł, 3 pok., Mieszkanie w nowej technologii przu ulicy Augustowskiej .Pow. 69 m2 .Urządzone w nowoczesnym stylu. Czwarte piętro z windą, bardzo duży balkon.Budynek z roku 2019 .Cena 780 000 zł. Kontakt 533023134., *ABR 11392/**ABR***

OLSZTYN, Centrum, Głowackiego, 69,43 m2, 420000 zł, 3 pok., M-4 komfortowe mieszkanie z ogródkiem, miejsce postojowe przy budynku, I piętro, w II kondygnacyjnym budynku, gotowe do wprowadzenia się. Polecam!, *1/2021/**KO.***

OLSZTYN, Śródmieście, Dąbrowszczaków, 84 m2, 589000 zł, 4 pok., Mieszkanie z garażem w kamienicy, przy ulicy Dąbrowszczaków po kapitalnym remoncie. Pow.84 m2, pierwsze piętro, dwa wejścia. Cztery pokoje, łazienka, kuchnia. Cena 589 000 zł. Kontakt 533023134, *ABR 11536/**ABR***

OLSZTYN, Centrum, Wyzwolenia, 94,80 m2, 649000 zł, 3 pok., Mieszkanie przy ulicy Wyzwolenia. Pierwsze piętro, bardzo przestronne. Kamenica wpisana do rejestru zabytków, do końca roku możliwość skorzystania z ulgi.Cena 649000zł. Kontakt 533023134, *ABR 11519/**ABR***

domy | siedliska

KABORNO, Kaborno, 178 m2, 729000 zł, 5 pok., Pięknie położony dom w Kabornie. Pow.178 m2, działaka ma pow.2264 m2. Dom z 2013 roku,do wprowadzenia. Pompa ciepła, fotowoltaika,własne szambo i studnia. Cena 729000 zł. Kontakt 533023134., *ABR 11542/**ABR***

ŁUKTA, Łukowa 22, 220 m2, 579000 zł, 6 pok., 2002 rok, Dom w Łukcie o pow.220 m2, podpiwniczony - do wykończenia. Działka ma pow.740 m2. Cena 579000 zł.Kontakt 533023134, *ABR 11497/**ABR***

OLSZTYN, Szczęsne, Szczęsne, 101 m2, 399000 zł, 4 pok., Piękny nowy dom w miejscowości Szczesne w zabudowie bliźniaczej, działka 350m2, jednorodzinny , garaż, stan surowy zamknięty, 4 Pokoje + kuchnia ,łazienka . atrakcyjna cena 399000zł.Polecam!, *12/2021/**KO.***

OLSZTYN, Słoneczny Stok, 250 m2, 859000 zł, 11 pok., 1982 rok, Dom w pobliżu Kortowa, można przekształcić na Mały akademik . 11 pokoi, 3 poziomy, 3 łazienki. Możliwość rozbudowy.Ciepła woda i ogrzewanie miejskie. / www.kosyl-nieruchomosci.pl /Tel. 664-71-31-20, *5/**KOS***

OLSZTYN, Gutkowo, Jastrzębia, 255 m2, 799000 zł, 6 pok., 1980 rok, Dom wolnostojący w Gutkowie, nieopodal jeziora.Podpiwniczony , parter i pierwsze piętro. Możliwość zamieszkania przez dwie rodziny. Powierzchnia domu 255 m2, działka 831 m2. Kontakt 533023134, *ABR-11493/**ABR***

OLSZTYN, Centrum, Lipowa, 263 m2, 1380000 zł, 5 pok., 2001 rok, Dom przy ulicy Lipowej w Olsztynie, podpiwniczony, tuż przy centrum. Pow.263 m2, działka 1452 m2 zagospodarowana. Cena 1380 000 zł. Kontakt 664174484., *ABRDS11385/**ABR***

OLSZTYN, Osiedle Generałów, Grafitowa, 363 m2, 1320000 zł, 8 pok., 1998 rok, Dom na Osiedlu Generałów, pow.363 m, podpiwniczony z użytkowym poddaszem, działka 675 m2. Cena 1320 000 - cena obowiązuje do 30 czerwca 2022 r. Bardzo niskie koszty utrzymania. Kontakt 533023134, *ABRDS11405/**ABR***

OLSZTYNEK, Świerkocin, Świerkocin, 40000 m2, 450000 zł, Piękne siedlisko nad jeziorem, pow działki 4 ha, budynki gospodarcze do remontu(stodoła , obora) nowy projekt domu, posesja ogrodzona, można kupić działki 30 zł/m 2(od 1500-do 2000 m 2), *4/**KO.***

SZAŁSTRY, Gm Jonkowo, Szałstry, 250 m2, 800000 zł, 6 pok., Siedlisko w miejscowości Szałstry blisko jeziora ,działka 2500m2, + budynki gospodarcze; stodoła, garaż, kurnik, ogród , po remoncie sprzedam cena; 800000 zł Polecam!, *14/201/**KO.***

działki | grunty

GOŁOGÓRA, 3944 m2, 272136 zł, Działka rolna z wydanymi warunkami zabudowy w Gołogórze. Powierzchnia 3944 m 2 - cena 272 136 złotych. Płaska, usytuowana tuż przy drodze. Kontakt 533023134, *ABRGS11214/**ABR***

KRETOWINY, Kretowiny, Kretowiny, 700 m2, 90000 zł, Działka przepięknie położona z widokiem na jezioro. Położona w malowniczym miejscu. Cudowny widok. Działka rolna z przeznaczeniem rekreacyjnym., *11145dz/**KO.***

KSIĘŻNO, Księżno, Księżno, 35 ha, 2145000 zł, Działka rolna z własnym stawem, w gminie Bisztynek. Większośc terenu pod uprawę, częściowo zalesiona. Telefon 533023134, *ABR 11506/**ABR***

ŁUGWAŁD, Ługwałd, Ługwałd, 1750 m2, 90 zł/m2, Działka z aktualnym pozwoleniem na budowę. Atrakcyjnie położona . dobry dojazd. W sąsiedztwie zabudowa domów jednorodzinnych. POLECAM, *1295/op/**KO.***

OLSZTYN, 2,5Km Od Olsztyna Wilimowo, Okazja-Pilne, 10686 m2, 95000 zł, 1,1 ha Olsztyn-Wilimowo . Działka rolno -budowlana .Uzbrojona.Dojazd drogą utwardzoną. Bardzo atrakcyjna cena., *dział 4666/**KO.***

SKOLITY, 97248 m2, 486240 zł, Skolity - 3 działki rolne. Gospodarstwo w sąsiedztwie. Ciekawe miejsce na siedlisko, agroturystykę. Do jeziora Skolity-ok.500m/CENA- 5 zł/m2.. /KONTAKT- www.kosyl-nieruchomosci.pl / Tel. 664-71-31-20, *11/**KOS***

SĄBRUK, Sąbruk, Sąbruk, 1200 m2, 120000 zł, Działka budowlana objęta MPZP , malowniczy krajobraz, w pobliżu zabudowa jednorodzinna, w niedalekiej odległości wszystkie media (woda, prąd, gaz, kanalizacja). tel. 660 590 596, *LEG-GS-420/**ALH***

lokale użytkowe

OLSZTYN, Jaroty, 423,31 m2, 1590000 zł, 7 pok., 1991 rok, Ip./2, ATRAKCYJNY! SALA 245 m2! + pomieszczenia biurowe. W lokalu prowadzony jest Fitness Club, gotowe szatnie, łazienki, Możliwość nabycia z wyposażeniem i sprzętem siłowym. tel 660 590 596, *LEG-LS-501/**ALH***

OLSZTYN, Grunwaldzkie, Grunwaldzka, 58,5 m2, 700000 zł, Lokal usługowo - handlowy o pow.58,5 m2 przy ulicy Grunwaldzkiej po Antykwariacie Wejście z chodnika, duże witryny. Lokal wymaga remontu. Cena 700000 zł. Kontakt 533023134, *ABRLS11422/**ABR***

SĄBRUK, Sąbruk, Sąbruk, 1246,70 m2, 595000 zł, Obiekt produkcyjno-magazynowy składający się z hali produkcyjnej wraz z zapleczem socjalno-biurowym o powierzchni 1246,70 m2, zabudowany na działce 3112 m2.Cena 790 000, 00 zł brutto tel.660 590 596, *LEG-HS-197/**ALH***

KUPIĘ

mieszkania

OLSZTYN, Zatorze, 3 pok., KUPIĘ 2 - 3 pokoje na ZATORZU !!! -- Kupię 2-3 pokoje na Zatorzu !!! -- Kupię 2-3 pokoje na Zatorzu !!! --Może być do remontu !!.--- www.kosyl-nieruchomosci.pl/ tel. 664-71-31-20, *8/**KOS***

OLSZTYN, Centrum, Olsztyn, POSZUKUJEMY do kupna; Mieszkań, Domów, Działek, Siedlisk, dla naszych klientów, w Olsztynie i okolicach Tel.608108174, Pilnie! zadłużone też kupimy. Zadzwoń, *15/2021/**KO.***

OLSZTYN, 40 m2, 2 pok., Poszukujemy mieszkań 1-2 i 3 -pokojowych dla naszych klientów, w różnej lokalizacji... MOGĄ BYĆ DO REMONTU... www.kosyl-nieruchomosci.pl / Kontakt - 664-71-31-20; 601-82-96-22, biuro- 89-523-78-78, *18/**KOS***

domy | siedliska

OKOLICE OLSZTYNA, siedliska tanio, /***KO.***

OKOLICE OLSZTYNA, 150 m2, Poszukujemy dla naszych klientów, DOMY, SIEDLISKA w różnej lokalizacji... MOGĄ BYĆ DO REMONTU... www.kosyl-nieruchomosci.pl / Kontakt - 664-71-31-20; 601-82-96-22, biuro- 89-523-78-78, *9/**KOS***

DO WYNAJĘCIA

mieszkania

OLSZTYN, Zatorze, Padarewskiego, 65 m2, 2500 zł, 3 pok., 1980 rok, Do wynajmu mieszkanie przy ulicy Padarewskiego o pow.65 m2, trzy pokoje, kuchnia, łazienka. Pierwsze piętro. Stan bardzo dobry. Tel 533023134., *ABR 11482/**ABR***

domy | siedliska

OLSZTYN, Oś. Mazurskie, Www.Legishouse.Pl, 170 m2, 4900 zł, 6 pok., 1997 rok, DOM w pełni umeblowany i wyposażony (AGD,RTV); WYSOKI standard; Działka 270 m2; piękny ogród; BLISKO centrum; garaż na dwa pojazdy. Cena najmu 4900 zł + opłaty eksploatacyjne tel. 660 590 596, *151766/**ALH***

RÓŻNOWO, Gmina Dywity, Www.Legishouse.Pl, 230 m2, 4900 zł, 5 pok., Piękny przestronny dom,duża działka,2 garderoby,2 łazienki,garaż na 2 auta.Woda,kanalizacja i sieć gazowa miejska,dojazd drogą asfaltową, w pobliżu posesji przystanek autobusowy. tel.660 590 596, *95679/**ALH***

lokale użytkowe

OLSZTYN, Łubelska, 150 m2, 4000 zł, Lokal biurowy o pow.150 m2 przy ulicy Lubelskiej. Wejście tylko do tego lokalu, parking na 20 aut. Cena wynajmu 4000 złotych netto. Kontakt 533023134, *ABR 11464/**ABR***

OLSZTYN, Jaroty, Wilczyńskiego, 70 m2, 5500 zł, Do wynajmu lokal o pow.70 m2, duże witryny, dwa wejścia (jedno od ulicy, drugie od zaplecza). Pod każdą działalność handlowo-usługową.Kontakt 533023134, *ABR 11491/**ABR***

OLSZTYN, Centrum, Partyzantów, 920 m2, 30000 zł, Do wynajmu budynek o pow.920 m2 pod każdą działalność usługowo -handlowa. Cena wynajmu 30 000 złotych netto. Kontakt 533023134, *ABR11465/**ABR***

OLSZTYN - BUTRYNY, Zatorze, Borowa, 35,51 m2, 1775,50 zł, 1 pok., 2017 rok, NOWO ODDANY DO UŻYTKU! Parter, witryna bezp. przy ciągu pieszo-komunikacyjnym od ul. Jagiellońskiej,parking przed budynkiem. Wejście od ulicy i środka osiedla.Czynsz 1775,50+VAT 23%+opł.,tel 660 590 596, *LEG-LW-384/**ALH***

ZWIERZĘTA

sprzedam

SPRZEDAM, szczenięta owczarki niemieckie długowłose z rodowodem, 506-10-90-11.

NIERUCHOMOŚCI

sprzedam

WWW.DOMKIANGIELSKIE.PL, tel.503-103-703

PRACA

dam pracę

! Pomogę odzyskać każdą należność, 793-164-163

KIEROWCA C+ E, 604-534-860

PRACOWNIK, 503-103-703

PRACOWNIKÓW budowlanych, 698-453-840

ZATRUDNIĘ w Gospodarstwie Rolnym, 601-772-124

ZLECĘ remont balkonów, 698-453-840

AUTO-MOTO

sprzedam

FIAT Ducato , dostawczy, 2009r., diesel 3,0 TDI,160KM, serwisowany, 514-652-588.

SPRZEDAM. Okazja. Quad Apollo z homologacją z 2019r., przebieg 100km, cena 4800zł. Telefon 600-564-503

USŁUGI

budowa | remont

MALOWANIE, szpachlowanie, 664-493-138

NAPRAWA okien, rolet, 504-720-494

ROLNICTWO

zwierzęta hodowlane

SPRZEDAŻ kur, kaczek, brojlerów, kokoszek, dowóz gratis,tel.728-104-188.

31419opb1-A 2x2-M

TU ZLECISZ ZAMIESZCZENIE NEKROLOGU LUB KONDOLENCJI
W „GAZECIE OLSZTYŃSKIEJ" I „DZIENNIKU ELBLĄSKIM"

NEKROLOGI
(wymagany akt zgonu).
Terminy przyjęć*:
• na poniedziałek – do piątku do godz. 15.00
• na wtorek, środę, czwartek, piątek – dnia poprzedniego w godz. 7.00-15.00

* Dotyczy Biura Ogłoszeń w Olsztynie, plac Józefa Bema 5

KONDOLENCJE
(wymagany dowód osobisty osoby nadającej)
ukazują się w ciągu trzech dni od chwili nadania

Biuro Ogłoszeń, **OLSZTYN**, **plac Józefa Bema 5**
czynne w godz. 7.00-15.00
soboty – nieczynne
tel. 89-539-74-80, b.ogloszen@gazetaolsztynska.pl

www.pozegnania.net

Biuro Ogłoszeń, **ELBLĄG, ul. Rybacka 35**
tel. 55-236-18-02
pon.-pt. godz. 8.00-16.00

28919opb1-C-M

Z głębokim żalem zawiadamiamy,
że 3 września 2022 r. zmarła w wieku 99 lat
Nasza Ukochana Mama, Teściowa,
Babcia i Prababcia

ś. † p.

Regina Konikiewicz

Uroczystości pogrzebowe rozpoczną się
7 września 2022 r. o godz. 12.00
modlitwą różańcową w Radostach,
a następnie o godz. 13.00 zostanie odprawiona
msza święta w kościele świętego Mikołaja
w Lamkowie. Ceremonia pochowania będzie
miała miejsce na cmentarzu parafialnym.

Pogrążona w żałobie Rodzina

228622opb1-A -C

Katarzynie Machałek
i Jej Bliskim

szczere wyrazy współczucia z powodu śmierci

Męża

składają
Barbara i Jerzy Górni z dziećmi

2277220PB1-a-G

Naszej Koleżance

Katarzynie Miętus

składamy
wyrazy głębokiego współczucia oraz słowa wsparcia
z powodu śmierci

Taty

Dyrekcja oraz pracownicy
Zarząd i pracownicy W-M OW NFZ w Olsztynie

2279220PB1-a-G

Marcelinie Wiśniewskiej
oraz **Jej Bliskim**

wyrazy szczerego współczucia, słowa otuchy oraz
wsparcia w trudnych chwilach po stracie

Taty

składają Dyrekcja, Koleżanki i Koledzy
z Wojewódzkiego Urzędu Pracy w Olsztynie

228022opb1-A -P

Panu

Bogdanowi Łukasiakowi

wyrazy współczucia z powodu śmierci

Ojca

składają Nadleśniczy i Pracownicy
Nadleśnictwa Wipsowo

228222opb1-A -P

Wyrazy współczucia

Koleżance

Małgorzacie Wójcickiej

z powodu śmierci

Ojca

składają
Zarząd oraz koleżanki i koledzy
z firmy WIPASZ S.A.

228122opb1-A -P

Warmiński 1987 ZAKŁAD POGRZEBOWY
dawniej **market**

OLSZTYN 895 355 300
ul. Lengowskiego 18-20 602 327 277
BISKUPIEC 897 152 093
ul. Armii Krajowej 4 608 680 642

POGOTOWIE POGRZEBOWE 89 527-09-09

Pomożemy Ci godnie pożegnać

614219opb1-g-M

ARKADIA
Olsztyn, ul. Jagiellońska 52/85

tel. 89 526 67 53, 665 175 125
całodobowe przewozy zmarłych

Zbigniew Jarmużewski **kom. 602 514 880**
Joanna Kamińska **kom. 691 410 360**
Andrzej Domasiewicz **kom. 602 514 888**

Gwarantujemy godną
i kulturalną posługę

614419opb1-f-M

SACRUM

KOMPLEKSOWE USŁUGI POGRZEBOWE

ANDRZEJ DĄBROWSKI
Olsztyn, ul. Limanowskiego 18/2
89 67 77 100, kom. 530 308 308

GODNIE – SOLIDNIE – Z SZACUNKIEM

Całodobowy przewóz zmarłych

320520opb1-d-M

ARKA USŁUGI POGRZEBOWE

ARKA
Elżbieta Michałowska *Anna Michałowska*

OLSZTYN (Zatorze), ul. M. Zientary-Malewskiej 2A
89 534 72 42, 605 635 908

OLSZTYN (Jaroty), ul. Herberta 16/24
(wejście od Wilczyńskiego, naprzeciw „Medyka")
89 526 66 01, 605 665 909

www.arkaolsztyn.pl

Całodobowy przewóz zmarłych

614619opb1-i-M

eprasa.pl b088800135

ŻUKOWSKI ZWOLNIONY Z POLONII

PIŁKA NOŻNA\\\ Potrzeba było (tylko) pięciu kolejek w IV lidze, żeby nastąpiła pierwsza zmiana szkoleniowca. Po trzech latach pracy w Polonii Lidzbark Warmiński z posadą pożegnał się Czesław Żukowski. Kto za niego? Prawdopodobnie Wojciech Figurski.

Polonia Lidzbark Warmiński przed startem nowego sezonu dokonała poważnych wzmocnień, które ewidentnie świadczyły o tym, że klub chce wykonać poważny krok naprzód, jakim miałby być awans do III ligi. Do zespołu dołączyli czołowi zawodnicy z naszego województwa, m.in. z Mrągowii Mrągowo przeniósł się napastnik z dobrymi liczbami, Mahamadou Bah. Po wielu latach gry w Motorze Lubawa klub zmienił Cezary Sobolewski, który w przeszłości miał nawet debiut w I lidze w barwach Stomilu. Do tego do Polonii dołączyli także doświadczeni obrońcy: Adrian Korzeniewski z GKS-u Wikielec i Rafał Maciążek z Pisy Barczewo.

Bilans zespołu na początku sezonu to trzy zwycięstwa i dwie porażki. Do tego doszło także odpadnięcie z Wojewódzkiego Pucharu Polski, w rundzie wstępnej po porażce z Tęczą Biskupiec. W ostatniej kolejce IV ligi drużyna prowadzona przez Czesława Żukowskiego przegrała 0:3 z GKS-em Wikielec. Czy słabe wyniki były powodem pożegnania się z trenerem? — Odpowiedź na pytanie: „dlaczego zdecydowaliśmy się na taki ruch?" pozostawimy dla siebie — mówi Mariusz Miecznikowski, prezes klubu z Lidzbarka Warm. — Nie chcę w żaden sposób tego komentować jako przedstawiciel klubu. Czesława Żukowskiego bardzo szanujemy jako trenera i jako człowieka. To były super trzy lata. Dużo nas nauczyły, poprawiły jakość klubu pod względem organizacyjnym oraz treningowym — dodaje prezes.

Fot. Paweł Piekutowski

Trener Czesław Żukowski, po ostatniej porażce z GKS-em Wikielec, został zwolniony z Polonii Lidzbark Warm.

Żukowski w 2019 roku zastąpił na stanowisku Marka Rabczuka. W pierwszym sezonie zespół pod jego wodzą zajął siódme miejsce, a w dwóch kolejnych plasował się na trzeciej pozycji. Trener nie chciał odchodzić z klubu, ale szanuje decyzję władz Polonii. — Pozostawiam zespół na trzecim miejscu — mówi Czesław Żukowski. — Mamy trzy punkty straty do lidera. Obym zawsze w każdym klubie będąc zwalnianym był tak wysoko w tabeli, bo przecież nie zostawiłem drużyny na dnie klasyfikacji. Zostałem zwolniony po dwóch porażkach na wyjeździe, zarząd nie był zadowolony z tych wyników. Szanuję tę decyzję, zawsze byłem do dyspozycji zarządu. W każdej chwili mogli mnie zweryfikować, nie bałem się odpowiedzialności. Chciałbym wszystkim kibicom i ludziom działającym przy Polonii podziękować, bo dobrze się czułem w Lidzbarku Warmińskim — dodaje szkoleniowiec.

Razem z Żukowskim odszedł trener Bartłomiej Bartycha. W poniedziałek wieczorem (już po oddaniu gazety do druku) działacze Polonii mieli ogłosić nazwisko nowego szkoleniowca, który poprowadzi już zespół w meczu ligowym z Olimpią II Elbląg. Najpoważniejszym kandydatem do objęcia sterów był Wojciech Figurski, który ostatnio pracował w Sokole Ostróda, a wcześniej przez długie lata był związany z Jeziorakiem Iława. Do tematu wrócimy w środowej Gazecie Olsztyńskiej.

EMIL MARECKI

SPRINTEM

SIATKÓWKA\\\ Polacy pokonali w Gliwicach Tunezję 3:0 w niedzielnym meczu 1/8 finału mistrzostw świata, rozgrywanych w naszym kraju i Słowenii. W czwartkowym ćwierćfinale zmierzą się z reprezentacją USA (g. 21.00), która wygrała z Turcją 3:2.

• Broniący tytułu mistrzowskiego Polacy wcześniej wygrali swoją grupę, tracąc jednego seta w trzech spotkaniach. Tunezyjczycy — z jednym zwycięstwem na koncie — zajęli trzecie miejsce za Serbią i Ukrainą, a przed Portoryko.

Dla polskich kibiców, którzy zasiedli na widowni Areny Gliwice, losy tej rywalizacji były zapewne rozstrzygnięte przed pierwszym gwizdkiem sędziego. Pierwszy set był wyrównany tylko na początku. Potem Tunezyjczycy mieli duże problemy z przyjęciem polskiej zagrywki. Przewaga zespołu trenera Nikoli Grbica rosła. Po „asie" Jakuba Kochanowskiego było 21:16, a po chwili kibice biało-czerwonych fetowali wygraną. Gospodarze mieli powody do radości także w kolejnej partii, kiedy Polacy do kąśliwej zagrywki dołożyli jeszcze dobry blok. Po takim zatrzymaniu ataku Tunezyjczyków ich szkoleniowiec poprosił o przerwę przy stanie 20:13. Niczego to nie zmieniło. Mocny atak Łukasza Kaczmarka zakończył seta.

„Polska wygra mecz" śpiewali sympatycy gospodarzy na początku trzeciej części, kiedy przewaga Polaków rosła (8:3 po zagrywce Mateusza Bieńka). Tunezyjczycy nie zamierzali „odpuścić", zmniejszyli różnicę do jednego punktu (9:8, 18:17). To było jednak wszystko, na co pozwolili przeciwnikom zawodnicy trenera Grbica. Po błędnym ataku gości mogli zacząć myśleć o ćwierćfinale z USA. Wcześniej gliwicki mecz 1/8 finału MŚ dostarczył niespodziewanie dużo emocji, bo Amerykanie, brązowi medaliści poprzedniego czempionatu, dopiero w tie-breaku wygrali z Turcją. Otwierający światowy ranking Polacy nie dali wcześniej szans 19. drużynie tego zestawienia.

Biało-czerwoni w czwartek w Gliwicach zagrają po raz drugi w tym turnieju z zespołem USA. Grupowe starcie w Spodku wygrali 3:1. Polska część fazy grupowej MŚ była rozgrywana w Katowicach. Na 1/8 i ćwierćfinały siatkarze przenieśli się do Areny Gliwice, a do Spodka wrócą, by rozegrać półfinały i spotkania o medale.

• Polska — Tunezja 3:0 (25:20, 25:15, 25:20)

POLSKA: Janusz, Kurek, Śliwka, Kochanowski, Semeniuk, Bieniek – Zatorski (libero) oraz Kaczmarek, Łomacz, Kłos, Fornal, Kwolek

TUNEZJA: Ben Slimene, Kadhi, Karamosli, Nagga, Mbareki, Bouguerra – Hmissi (libero) oraz Korbosli, Ben Tahar, Bennour

PŁYWANIE\\\ Karolina Piechowicz podczas mistrzostw świata juniorów w Peru aż cztery razy stanęła na podium. Do Polski nasza utalentowana pływaczka wraca z trzema medalami złotymi i jednym brązowym.

• Karolina Piechowicz pochodzi z Leśnego Dworu w gminie Szczytno, a pływanie trenuje od 11 lat, czyniąc systematyczne postępy. Obecnie reprezentuje SwimLand Olsztyn. Utalentowana zawodniczka ma dopiero 17 lat, a już może pochwalić się wieloma sukcesami. 31 sierpnia w Limie (stolica Peru) została podwójną mistrzynią świata juniorek. Najpierw jej łupem padł złoty medal na 50 metrów żabką, a dwie godziny później zdobyła złoto w sztafecie mieszanej 4x100 m. To nie koniec medalowych zdobyczy — w sobotę (polskiego czasu) Karolina została mistrzynią świata na 100 m klasykiem z nowym rekordem życiowym, który jest jednocześnie nowym rekordem Polski 17-latek.

Dzień później, po raz czwarty, pływaczka stanęła na podium. Na zakończenie mistrzostw sztafeta kobiet 4x100 m, płynąc stylem zmiennym, zdobyła brąz z czasem 4:08:22, który jest rekordem Polski 17-latek. Skład sztafety: Laura Bernat, Karolina Piechowicz, Paulina Cierpiałowska oraz Julia Kulik. — Udział w mistrzostwach świata jest spełnieniem moich marzeń — powiedziała nam Karolina. — To wspaniałe uczucie, kiedy staje się na najwyższym stopniu podium tak ważnych zawodów. Konkurencja była duża, ale miesiące treningów dały świetny wynik — dodaje. Polscy pływacy wywalczyli w Limie aż 14 miejsc na podium. Dla biało-czerwonych był to zdecydowanie najlepszy czempionat globu w historii. W klasyfikacji medalowej Polacy znaleźli się tylko za Japończykami i Węgrami.

PIŁKA NOŻNA\\\ Sprawdzamy wyniki i tabele warmińsko-mazurskiej A klasy po ostatniej serii. W grupie 1. jest nieparzysta liczba drużyn (z powodu kłopotów kadrowych Granica Bezledy wycofała się z rywalizacji), stąd w każdej kolejce jedna z nich pauzuje.

Grupa 1

WYNIKI 3 KOLEJKI:

• KS Wojciechy — Cresovia Górowo Iławeckie 1:1
• Pojezierze Prostki — Fala Warpuny 5:1
• Jurand Barciany — Pogoń Ryn 8:3
• Reduta Bisztynek — MKS Ruciane-Nida 3:1
• Mazur Wydminy — Kłobuk Mikołajki 0:5

PO 3 KOLEJKACH

1. Cresovia	7	7:2
2. Reduta*	6	4:1
3. Jurand*	6	10:4
4. Fala	6	8:8
5. Kłobuk	6	10:2
6. Pogoń	3	10:13
7. Ruciane-Nida	3	4:6
8. Mazur	3	2:8
9. Pojezierze	3	8:9
10. Wojciechy	1	3:7
11. Orzeł*	0	2:8

Grupa 2

WYNIKI 4 KOLEJKI:

• Syrena Spomlek Młynary — Agat Jegłownik 0:2
• LKS Tyrowo — Pomowiec Gronowo Elbląskie 1:2
• Wałsza Pieniężno — Dąb Kadyny 2:5
• Piast Wilczęta — Jastrząb Głędy 0:2
• Kormoran Bynowo — Pama Powodowo 2:3
• Warmiak Łukta — Ewingi Zalewo 0:1
• MKS Miłakowo — Tęcza Miłomłyn 2:1

PO 4 KOLEJKACH

1. Dąb	12	15:5
2. Agat	10	12:4
3. Pama	10	10:4
4. Jastrząb	7	6:4
5. Miłakowo	7	7:7
6. Ewingi	7	4:3
7. Syrena	6	7:5
8. Tęcza	6	10:4
9. Pomowiec	6	9:11
10. Wałsza	4	9:12
11. Tyrowo	3	12:11
12. Piast	3	5:13
13. Kormoran	0	4:9
14. Warmiak	0	3:21

Grupa 3

WYNIKI 4 KOLEJKI:

• Wałpusza 07 Jesionowiec — KS 2010 Wrzesina 3:4
• Burza SRWSIO Słupy — Błękitni Stary Olsztyn 4:4
• GLKS Jonkowo — Fortuna Gągławki 1:1
• GKS Stawiguda — GKS Szczytno 3:2
• KS Łęgajny — Junior Świątki 0:4
• Gwardia Jurand Bank Szczytno — GKS Gietrzwałd-Unieszewo 11:0
• Omulew Wielbark — Tempo Ramsowo Wipsowo 3:1

PO 4 KOLEJKACH

1. Gwardia	12	24:2
2. Omulew	12	16:7
3. Fortuna	10	11:2
4. Stawiguda	9	15:7
5. Junior	9	11:9
6. Jonkowo	7	9:4
7. Wrzesina	6	7:10
8. Błękitni	4	6:9
9. Wałpusza	3	13:13
10. GKS Szczytno	3	4:9
11. Tempo	3	4:11
1. Gietrzwałd-Uni.	3	6:22
13. Burza	1	9:16
14. Łęgajny	0	3:17

Grupa 4

WYNIKI 4 KOLEJKI:

• Wel Lidzbark Welski — Grunwald Gierzwałd 1:0
• Orzeł Ulnowo — Mały Jeziorak Iława 3:1
• MKS Działdowo — KS Mroczno 4:2
• Avista Łążyn — LZS Frednowy 3:2
• Osa Ząbrowo — Gmina Kozłowo 3:0
• Jordan Kazanice — Vel Dąbrówno 3:2
• Orzeł Janowiec Kościelny — Żak Jamielnik 3:0

PO 4 KOLEJKACH

1. Działdowo	12	26:5
2. Orzeł	12	17:2
3. Wel	9	8:3
4. Osa	9	8:5
5. Avista	7	9:17
6. Kozłowo	6	12:7
7. Mroczno	6	10:10
8. Żak	6	8:8
9. Frednowy	6	9:13
10. Jordan	3	7:15
11. Vel	3	7:17
12. Orzeł	3	8:11
13. Grunwald	1	3:10
14. Mały Jeziorak	0	2:11

PAP, JK, ZICO

eprasa.pl b088800135

FRUSTRACJĘ ZAMIENIĆ W ZADOWOLENIE

PIŁKA NOŻNA — Musimy dawać jeszcze więcej od siebie, być jeszcze bardziej pazerni, bardziej skoncentrowani. Musimy zacząć od siebie, a nie szukać wymówek gdzieś dookoła — mówi w rozmowie z nami Szymon Grabowski, trener Stomilu Olsztyn.

Cofamy się na koniec czerwca. Podejmuje się pan ponownie pracy w Olsztynie?

— Jak najbardziej. Mało rzeczy żałuję w życiu, tym bardziej takich, gdzie dostałem bardzo dobrą ofertę pracy w bardzo dobrym klubie. Z ogromną przeszłością i dużą liczbą kibiców. Nic bym nie zmienił.

Oficjalnie pod pana dowództwem Stomil rozegrał 10 spotkań, 9 w II lidze, 1 w Pucharze Polski. Jak pan podsumuje ten okres?

— Sinusoida. Dobre zachowania na boisku przeplatamy słabszymi, a dobre wyniki przeplatamy gorszymi. Na tę chwilę tak mogę ocenić te spotkania, zarówno w lidze, jak i w pucharze. Nasze miejsce dobrze oddaje to, w którym aktualnie jest nasza drużyna. Brakuje nam stabilizacji wynikowej a także ciągłości gry. Jeśli to poprawimy i nasza skuteczność, czy konkret będzie mocniejszy, to ta sinusoida będzie przechylała się w stronę pozytywów i nie będziemy falować w dół.

Który mecz w wykonaniu Stomilu był najlepszy w pana ocenie?

— Myślę, że te ostatnie spotkania w naszym wykonaniu były dobre, ale nie chcę mówić, które było najlepsze, bo za chwile się okaże, że mecze, z których jesteśmy zadowoleni pod względem piłkarskim, po prostu przegraliśmy, więc ten najlepszy mecz na pewno jest przed nami. Tego jestem pewien, ale myślę też, że momentami nie mamy się czego wstydzić, patrząc na to, jak chcemy grać i jak gramy. Wiadomo, że do szczęścia brakuje zwycięstwa, które na pewno polepszy ogólną opinię o naszym zespole. Mam nadzieję, że tych meczów lepszych jest więcej niż słabych.

A który najgorszy?

— Z pochyloną głową wybieram ten z Olimpią Elbląg, gdzie zawiedliśmy samych siebie, ale zawiedliśmy przede wszystkim kibiców. Zdajemy sobie z tego sprawę i, tak jak powiedziałem w szatni po meczu, będziemy się starali i staramy się to mocno nadszarpnięte wśród kibiców zaufanie odzyskiwać.

Wahadłami będziecie grać do końca? Pytam, bo jakoś nie widać, aby Stomil miał piłkarzy pod to ustawienie.

— Nie będziemy grali do końca, a jak wnikliwie ktoś by obserwował nasze spotkania, to zauważyłby, że chociażby w meczu z Polonią Warszawa nasze ustawienie momentami było inne. Nie zamykamy się na to ustawienie z trzema środkowymi obrońcami i dwoma wahadłowymi, zdając sobie sprawę, że mamy jeszcze dużo do poprawy, jeśli chodzi o te pozycje, ale ja tak podchodzę do piłki nożnej, że nie system jest najważniejszy, a jednak wykorzystanie materiału ludzkiego. Czy będziemy grali momentami piątką w obronie, czy czwórką, to i tak wszystko zależy finalnie od tego, jaki końcowy wynik osiągniemy.

Stomil gra mocno nieskutecznie, działacze obiecali panu ściągniecie jeszcze jednego napastnika?

— Obiecanie to złe słowo. Wspólnie podchodziliśmy do okienka w końcowym etapie tak, że chcieliśmy zawodnika wahadłowego i na pozycję numer 9. To był nasz priorytet. Niestety nie udało nam się tak skompletować pozycji numer 9, żeby dawała nam spokój, nawet jeśli chodzi o zwiększoną rywalizację dla Piotrka Kurbiela, Bartosza Florka i nowego zawodnika, albo idąc mocniej — postawić na takiego zawodnika, który byłby numerem jeden w naszej sytuacji. Życie napisało taki scenariusz, że najprawdopodobniej do zimy będziemy musieli sobie radzić w takim zestawie personalnym jaki mamy i lepiej, mocniej i mądrzej przygotować się do następnego okienka.

Skąd się bierze ta nieskuteczność? To co się wydarzyło w Siedlcach jest wręcz niewytłumaczalne.

— Nie tylko w Siedlcach, bo każdy z ostatnich meczów pokazuje nam, że nie zasłużyliśmy na to, bo za mało daliśmy od siebie. Musimy w każdym elemencie dawać jeszcze więcej od siebie, a element finalizacji pokazuje, że musimy być jeszcze bardziej pazerni, jeszcze bardziej skoncentrowani, jeszcze bardziej chcieć. Musimy zacząć od siebie, a nie szukać wymówek gdzieś dookoła.

Fot. Emil Marecki

Szymon Grabowski, trener Stomilu Olsztyn

Inna konfiguracja na boisku tego składu personalnego mogłaby dać coś więcej? Czy raczej zespół jest ustawiony optymalnie, ale właśnie piłkarze dają za mało od siebie?

— Dają za mało w kontekście finalizacji i tej pazerności pod bramką rywala. Jeśli chodzi o ustawienie na boisku, to zastanawialiśmy się ze sztabem, co moglibyśmy zmienić i każdy mecz, który analizujemy, zaczynamy od analizy siebie, co moglibyśmy dać jeszcze więcej drużynie, co my zrobiliśmy źle, bo pewnie kilka rzeczy robimy nie tak jak trzeba i wyciąganie wniosków zaczynamy od siebie samych. Niemniej jednak, patrząc na to co się dzieje na połowie przeciwnika, gdzie kreujemy grę i dochodzimy do sytuacji, to pokazuje jednoznacznie, że nie jest to wina ustawienia, ale wina indywidualna, z którą musimy sobie poradzić. Kolejną jednostkę przygotowujemy pod to, żeby jeszcze bardziej pomóc zawodnikom indywidualnie niż zespołowo. Jest taki pomysł, zobaczymy. To ustawienie dla mnie jest dobre, co pokazują nawet liczby. Ja nigdy do liczb nie odnoszę się zero-jedynkowo, ale myślę, że dużo mówią. Jeśli, poza meczem z Olimpią Elbląg, w tabelce expected goals mamy przewagę nad przeciwnikami i kreujemy w każdym meczu więcej tych sytuacji do zdobycia bramki, to też o czymś to świadczy.

Na co aktualnie stać Stomil? Rzeczywiście tylko na dolne rejony tabeli?

— Nie. Tutaj musimy cały czas podchodzić racjonalnie, ale z wiarą i dobrą oceną swoich możliwości i umiejętności.

Naszym zadaniem, moim zadaniem, jakie zostało przede mną postawione, jest utrzymanie drużyny w drugiej lidze.

Od samego początku mówię, że musimy to zrobić jak najszybciej i próbować walczyć o coś więcej. Cały czas tak do tego podchodzę. Ta liga pokazuje, że z piekła do nieba i z nieba do piekła jest bardzo krótka droga, więc na tę chwilę nie możemy się załamywać, czy — tak jak po pierwszych kolejkach uczulałem chłopaków — popadać w huraoptymizm, bo jeszcze nic nie wygraliśmy, ani niczego nie przegraliśmy, a głęboko w to wierzę, że jeśli się nam przytrafi lub sobie na nią zapracujemy, seria dwóch, trzech meczów wygranych, to za chwilę będziemy w górnych rejonach tabeli i ten obraz naszych napastników, naszych finalizacji, naszej gry będzie zgoła odmienny od tego, jaki jest teraz. Na pewno jednak rozumiem ludzi, którzy chcą więcej, oczekują więcej, bo to jest normalne. Gorzej by było, gdyby do tej sytuacji nasi kibice podchodzili obojętnie, to byłoby najgorsze.

Jak pan ocenia przeskok jakościowy pomiędzy I a II ligą i to, że w tym sezonie rozgrywki II ligi stoją na niskim poziomie?

— Przeskok jakościowy jest i to na pewno jest widoczne. Nie chcę oceniać, czy liga jest słaba czy nie. Myślę, że my mamy na tyle dobrą drużynę, żeby w tej lidze zaistnieć. Patrząc na każdy mecz, którego nie wygraliśmy, analizując, dlaczego tak się stało, jakie były tego powody, widzimy tylko jedno — że potraciliśmy punkty w sposób, wjaki nie powinniśmy tracić. Skupiamy się na sobie a nie na lidze. Jeżeli sobie z tym nie poradzimy, to będzie to świadczyło o tym, że — jeśli w opinii kibiców i komentatorów liga jest słaba — to z nami też jest coś nie tak. Pracą i wspólnym dążeniem do pełni formy w każdym spotkaniu sprawimy w tej słabej lidze, że będziemy się na tyle dobrze prezentować, że długimi momentami będziemy mocniejszym punktem niż średnia ligi.

Ściąganie obciążenia mentalnego z zawodników jest jednym z najważniejszych zadań sztabu trenerskiego. Jak pan sobie radzi z tą na pewno narastającą frustracją?

— Staram się podchodzić do tego cały czas tak samo i tej presji zbytnio na zawodników nie nakładać, bo to są młodzi ludzie, którzy, w większości, nie do końca funkcjonowali na tym poziomie piłkarskim i to bardzo często te osoby popełniają błędy w defensywie. Nie przykryją — tracimy bramkę, źle przyjmą — tracimy bramkę, nie pocelują odpowiednio — nie strzelimy bramki. Mam na tyle dobrą ocenę tej sytuacji i jestem w stanie wykrzesać z tych zawodników tyle, że ta frustracja za chwile będzie się przeradzała w zadowolenie, że nam wyszło i zawodnicy uwierzą jeszcze mocniej w swoje umiejętności, które powinny wystarczyć, abyśmy z meczu na mecz dawali sobie i kibicom więcej radości niż do tej pory.

A pan jak sobie z tym radzi?

— Staram się z tym sobie radzić i do pewnych rzeczy podchodzić z dystansem. Jestem na tyle ambitnym człowiekiem, że wiem w jakim miejscu się znajduję i przede wszystkim w jakim klubie jestem. Byłoby nie fair, gdybym przechodził nad tym do porządku dziennego. Ja sobie radzę w ten sposób, że cały czas wizualizuję ten zespół wygrywający, tych zawodników strzelających, tych zawodników dobrze broniących i nie chcę się „zamóżdżać", że te rzeczy, które są złe, będą cały czas. Wiem, że moje funkcjonowanie, czy moje życie w szatni przekłada się na zawodników, więc cały czas będę do nich podchodził z optymizmem i będę wlewał moją wiarę w nich, żeby jeszcze mocniej wierzyli sami w siebie.

Jest pan już jakiś czas w Olsztynie. Miał pan możliwość lepiej poznać miasto? Jak się panu w Olsztynie podoba?

— Poznaję miasto w momentach, kiedy są ze mną córki i żona, bo to one, kiedy ja jestem w klubie, przecierają szlaki, a potem mnie oprowadzają, więc to jest fajne i tylko mogę żałować, że jest to tak rzadkie. Niemniej jednak miasto bardzo mi się podoba, Starówka jest przepiękna, gdyby nie ta rozkopana komunikacja czy remonty, to naprawdę byłoby mega. Nie będę już wspominał o tym, co daje nam natura w Olsztynie, bo to każdy wie, że tu jest pięknie, zapewne o każdej porze roku.

Mogę się tylko w samych superlatywach wypowiadać o życiu w Olsztynie. Nie mogę pominąć też ludzi, bo to ludzie tworzą miasto i to ludzie tworzą klub.

Podoba mi się to, co tutaj się dzieje i to co mówiłem wcześniej — nie podchodzi się tu obojętnie do tego co się dzieje, tu mam na myśli stricte Stomil. Jeżeli jest dobrze, to jest fajnie, natomiast jeżeli jest coś źle, to jest rzeczywiście źle i to też pokazuje, jak bardzo tym oddanym ludziom w tym mieście należy się to, by z naszych wyników mieć więcej radości niż ostatnio.

EMIL MARECKI

eprasa.pl b088800135

W NIEDZIELĘ ODBĘDZIE SIĘ IŁAWSKI PÓŁMARATON IM. ANTONIEGO GIERSZEWSKIEGO — BĘDĄ TO JEDNOCZEŚNIE MISTRZOSTWA KRAJU ELITY NA TYM DYSTANSIE

LEKKOATLETYKA PRZEZ WIELKIE L

LEKKOATLETYKA Kibiców czekała nie lada gratka, bo do Kortowa zawitały czołowe nazwiska rodzimej królowej sportu. I choć część gwiazd zaprezentowała wakacyjną formę, to 2. Memoriał Zbigniewa Ludwichowskiego okazał się udanym przedsięwzięciem.

Mimo, że w tym roku Memoriał odbył się wyłącznie w krajowej obsadzie, to głośnych nazwisk bynajmniej nie zabrakło. Natalia Kaczmarek, Iga Baumgart-Witan, Małgorzata Hołub-Kowalik plus reprezentujący olsztyński AZS Karol Zalewski, Konrad Bukowiecki i świeżo upieczona mistrzyni Europy w maratonie Aleksandra Lisowska, ściągnęli do Kortowa niemałą grupę sympatyków lekkiej atletyki.

Niemalże w każdej konkurencji zobaczyliśmy uznanych w kraju zawodników. Zanim jednak swoje umiejętności zaprezentowali profesjonaliści, najpierw odbyły się zmagania młodzieży, które standardowo przysporzyły niemniej emocji aniżeli rywalizacja zawodowców. Z perspektywy kibica przez blisko dwie i pół godziny niewątpliwie było na co popatrzeć.

Fot. Emil Marecki

Zanim swoje umiejętności zaprezentowali profesjonaliści, najpierw odbyły się zmagania młodzieży, które standardowo przysporzyły niemniej emocji aniżeli rywalizacja zawodowców

SPRINTERZY DALI RADĘ

Bieg na 100 m wygrała pochodząca z Białorusi Krystsina Tsimanouskaya, która niedawno otrzymała polskie obywatelstwo. Sprinterka, której rekord życiowy wynosi imponujące 11:04, tym razem uzyskała 11:47, wyprzedzając Magdalenę Stefanowicz (11:49), Klaudię Adamek (11:63) i doświadczoną Marikę Popowicz-Drapałę (11:65). Wśród panów triumfował Dominik Kopeć (10:46), a za jego plecami finiszowali Przemysław Słowikowski (10:56) i Adrian Brzeziński (10:57).

Na dwukrotnie dłuższym dystansie klasą dla siebie była bodajże największa gwiazda Memoriału – Natalia Kaczmarek, która 200 m pokonała w czasie 23:31 (rekord życiowy). Kolejne miejsca zajęły wspomniane wcześniej: Krystsina Tsimanouskaya (23:61) i Marika Popowicz-Drapała (23:69).

Jeżeli chodzi o bieg panów, to teoretycznie mogliśmy liczyć na naprawdę szybkie bieganie, albowiem Przemysław Słowikowski pokazał, że ostatnio jest w wybornej formie. Faworyt naturalnie zwyciężył, ale wynik, jaki uzyskał na mecie, tj. 20:97, był daleki od jego życiówki sprzed dziesięciu dni (20:27). Gwoli ścisłości warto jednak przypomnieć, że w Olsztynie wiatr niestety nie pomagał sprinterom, gdyż — mówiąc wprost — wiało w twarz.

NIETYPOWE DYSTANSE

Niemniej emocji przysporzyły biegi na nietypowym dystansie 300 m. Nazwiska zarówno u pań, jak i panów były mocne. Kobiecą rywalizację wygrała Iga Baumgart-Witan (38:05), która zdecydowanie pokonała inną specjalistkę od biegu na jedno okrążenie Małgorzatę Hołub-Kowalik (uzyskała 39:12). Bieg panów na tymże dystansie był najprawdopodobniej najbardziej oczekiwanym przez publiczność wydarzeniem. Wszak w blokach pojawił się najlepszy polski czterystumetrowiec Karol Zalewski, który na co dzień reprezentuje stolicę krainy tysiąca jezior. Pochodzący z Reszla sprinter wpadł na metę w czasie 32:61, zostawiając w pokonanym polu Szymona Dziubę (33:29) i Maksymiliana Klepackiego (33:54).

W biegu na 200 m klasą dla siebie była bodajże największa gwiazda Memoriału — Natalia Kaczmarek, która dystans ten pokonała w czasie 23:31 (rekord życiowy)

Karol Zalewski (AZS UWM Olsztyn)

Ciekawie oglądało się też rywalizację na dystansie 600 m, gdzie zgodnie z przewidywaniami triumfowali faworyci: Angelika Sarna i Patryk Sieradzki. Pani Angelika, która 800 m potrafiła już pokonać poniżej 2 minut, uzyskała 1:27,79. Z kolei Sieradzki, który w tym roku wypłynął na szerokie wody po przebiegnięciu dwóch okrążeń na stadionie w 1:45,13, nietypowy dystans pokonał w czasie 1:17,76.

Najdłuższym biegiem niedzielnych zawodów było 3000 m. Wśród kobiet na starcie stanęły zaledwie dwie biegaczki, ale Eliza Megger prowadząc od startu do mety, uzyskała wartościowe 9:03,96. W tymże biegu pierwotnie miała wystartować specjalistka od królewskiego dystansu — Aleksandra Lisowska, ale ze względów zdrowotnych nie pojawiła się na starcie. Rywalizacja panów wyglądała zgoła inaczej, ponieważ ciężar prowadzenia wziął na siebie Konrad Pogorzelski, ale na finiszu wyraźnie lepszy okazał się Andrzej Kowalczyk, który zatrzymał zegar w czasie 8:05,21. Pogorzelskiemu zmierzono 8:08,90.

MOGŁO BYĆ DALEJ

Jeżeli chodzi o konkurencje rzutowe, to Robert Urbanek rzucił dyskiem na odległość 60,40 m, a Karolina Urban w tej samej specjalności uzyskała 55,62 m. Pchnięcie kulą było konkurencją, w której kibice liczyli na Konrada Bukowieckiego. Tyle tylko, że azetesiak ze względów zdrowotnych nie zdecydował się wziąć kuli do ręki. Jego absencja spowodowała, że zmagania kulomiotów nie stały na imponującym poziomie. Dość powiedzieć, że Wojciech Marok wygrał z wynikiem 18,31. Przedstawicielki płci pięknej również nie zachwyciły. Paulinie Gubie zwycięstwo dał rezultat 16,50. Ciekawostką jest za to drugie miejsce Ewy Różańskiej (aktualna wicemistrzyni Europy w rzucie młotem), której zmierzono 14,24.

2. Memoriał Zbigniewa Ludwichowskiego, olsztyńskiego trenera, który przez blisko pół wieku związany był z lekkoatletyką, przeszedł do historii. Obecność czołowych polskich zawodników i zawodniczek spowodowała, że zawody stały na wysokim poziomie. I choć gołym okiem widać było, że niektórzy zawodnicy są już na sportowych wakacjach, to kibice docenili fakt, że do Kortowa zawitała lekkoatletyka przez duże L.

MICHAŁ MIESZKO PODOLAK

eprasa.pl b088800135