ISSN 1232-1931

TYGODNIK POWIATOWY

GAZETA MYSZKOWSKA

cena 3,60zł
(w tym 5% VAT)
5800 egz. +99 abonament cyfrowy
Nr 44 (1390) rok XXVIII 29.10- 4.11. 2021r

ISSN 1232-1931

UKAZUJE SIĘ OD 1993r. W GMINACH: MYSZKÓW, ŻARKI, PORAJ, KOZIEGŁOWY, NIEGOWA, KROCZYCE, WŁODOWICE, LELÓW, JANÓW

RUSZYŁ PROCES RADNEGO Z TOMISZOWIC

(Myszków, Niegowa) Ryszard J. jest radnym w gminie Niegowa, mieszka w Tomiszowicach. Jest oskarżony o to, że w X 2020 jechał pijany samochodem VW Passat drogą przez wieś. Zatrzymali go inni kierowcy, wezwali policję. 13 września przed Sądem Rejonowym w Myszkowie oskarżony przyznał się, że pił alkohol i jechał samochodem. Swoje zachowanie tłumaczył trudną sytuacją rodzinną, opieką nad chorą matką. Został zatrzymany przez innych kierujących, gdyż „jechał wężykiem". Stwierdzony wynik poziomu alkoholu u zatrzymanego wyniósł prawie 3 promile.

Ryszard J. jest rolnikiem, ma gospodarstwo rolne (7,5 ha), które -jak twierdził w sądzie, przynosi mu około 20 tys. przychodu rocznie. Żonaty, 3 dorosłych dzieci. Spojrzeliśmy na ostatnie oświadczenie majątkowe jakie Ryszard J. składał jako radny Rady Gminy Niegowa.

dok. na str. 7

Złomowanie pojazdów

zaświadczenie i gotówka od ręki, dojazd do klienta

tel. 794-560-010

Gmina wycofuje się z zamiaru sprzedaży działek w centrum Żarek Letnisko

dok. na str. 5-6

O KROK OD TRAGEDII

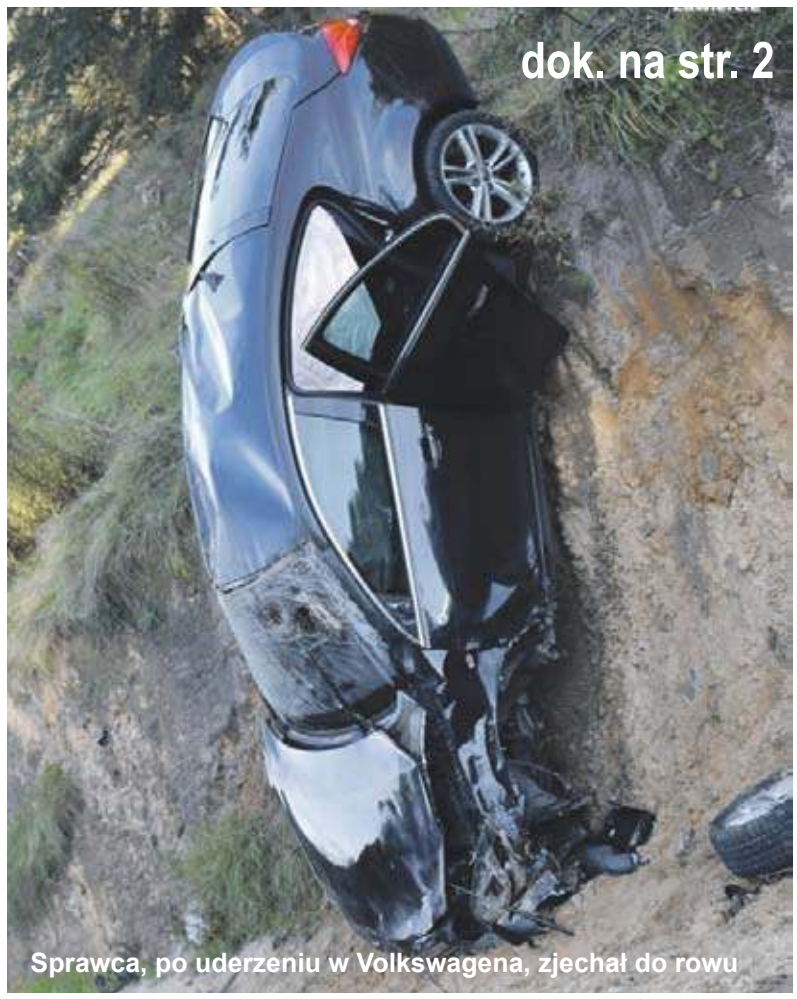

dok. na str. 2

Sprawca, po uderzeniu w Volkswagena, zjechał do rowu

tel. 696 426 685 tel. 696 431 573 tel. 660 210 351

BLACK RED WHITE

FORMAT-ka

AGD

Meble do pokoju dziennego młodzieżowego kuchni, jadalni

Meble dla każdego

Drzwi zewnętrzne
Drzwi wewnętrzne
Podłogi, panele
Boazerie, deski
Farby, kleje
Narzędzia

Porcelana
Garnki
Upominki
Art. dekoracyjne

To wszystko kupisz w naszym salonie
Myszków, Kościuszki 201

Kierowco!
Twój samochód sygnalizuje jakiś problem?
Nie lekceważ świecącej kontrolki, skorzystaj z BEZPŁATNEJ diagnostyki W KAŻDY PONIEDZIAŁEK w Grand Service!
Sprawdź swój samochód w GRAND SERVICE Koziegłówki, ul. Myszkowska 21 tel. 882 010 069

SKP ŻARKI LETNISKO ul.PORAJSKA 14
tel. 602-147-042

STACJA KONTROLI POJAZDÓW

NOWO OTWARTA
Stacja Kontroli Pojazdów zaprasza na fachowe i szybkie przeglądy

Do każdego przeglądu dołączamy ŻETON GRATIS DO ODKURZACZA oraz MOŻLIWOŚĆ SPRAWDZENIA ZAWIESZENIA PRZED KOLEJNYM BADANIEM TECHNICZNYM!

Masz problem z instalacją gazową w swoim samochodzie?
BEZPŁATNA diagnostyka instalacji LPG w KAŻDY PONIEDZIAŁEK w Grand Service!
Umów się na wizytę już dziś i skorzystaj z bezpłatnego sprawdzenia instalacji.
Sprawdź swój samochód w GRAND SERVICE Koziegłówki, ul. Myszkowska 21 tel. 882 010 069

eprasa.pl b0a584b966

KRONIKA STRAŻY

13 października. Koziegłowy – Do Stanowiska kierowania wpłynęło zgłoszenie o zderzeniu dwóch pojazdów na DK91 w miejscowości Koziegłowy. Po dojeździe na miejsce zdarzenia zastępów SP ustalono, że na skrzyżowaniu DK 91 z DW 789 doszło do kolizji samochodu ciężarowego i dostawczego busa marki Iveco. Nikt nie został poszkodowany. Działania strażaków polegały na zabezpieczeniu miejsca zdarzenia, kierowaniu ruchem, odłączeniu źródła zasilania w pojazdach oraz uprzątnięciu pozostałości pokolizyjnych z jezdni. Dalsze czynności prowadzi Policja.

15 października. Poraj - Stanowisko kierowania przyjęło zgłoszenie o potrąceniu osoby w miejscowości Poraj.

Zastępy SP po przybyciu na miejsce zdarzenia i wstępnym rozpoznaniu ustaliły, że doszło do zderzenie samochodu osobowego z rowerem. W wyniku zderzenia poszkodowany został rowerzysta. Działania strażaków polegały na zabezpieczeniu miejsca zdarzenia, udzieleniu kwalifikowanej pomocy przedmedycznej osobie poszkodowanej. Przybyły na miejsce zespół ratownictwa medycznego zabrał poszkodowanego do szpitala w Myszkowie.

17 październik. Poraj - Stanowisko kierowania przyjęło zgłoszenie o uwięzionym zwierzęciu w studzience kanalizacyjnej w miejscowości Poraj. Zastępy SP po przybyciu na miejsce zdarzenia ustaliły, że wewnątrz niezabezpieczonej studzienki kanalizacyjnej na głębokości około 2 metrów znajduje się mały dzik, który żyje. Działania strażaków polegały na zabezpieczeniu miejsca zdarzenia oraz wydobyciu zwierzęcia. Dzik po wyciągnięciu ze studzienki oddalił się do pobliskiego lasu. Na miejscu obecny był patrol Policji oraz pracownik Zarządzania Kryzysowego gminy Poraj.

19 października. Jastrząb - Stanowisko kierowania przyjęło zgłoszenie o pożarze warsztatu stolarskiego w miejscowości Jastrząb. Zastęp SP po przybyciu na miejsce stwierdził, że pożarem objęta została część dachu budynku gospodarczego. Pożar został wstępnie ugaszony przez właściciela przy pomocy gaśnic proszkowych. Działania strażaków polegały na zabezpieczeniu miejsca zdarzenia, przeszukaniu pomieszczeń, a następnie oddymieniu budynku. Dokonano prac rozbiórkowych nadpalonych elementów. Budynek został również sprawdzony na obecność CO detektorem wielogazowym.

***

Ponadto w minionym okresie strażacy interweniowali: 4 razy przy działaniach związanych z usuwaniem gniazd owadów błonkoskrzydłych; 2 razy przy działaniach związanych z pomocą innym służbom; 1 raz przy działaniach związanych z usuwaniem powalonych konarów drzew.

Sporządził:
kpt. Norbert Wiktor
KP PSP Myszków

O KROK OD TRAGEDII

dok. ze str. 1

(Zawiercie) Kompletnie pijany 50-latek zasnął za kierownicą. Zjechał na lewy pas i uderzył w drugi samochód, w którym oprócz kierowcy znajdowało się dziecko. Sprawca zdarzenia zakończył swoją pijacką eskapadę w przydrożnym rowie. Choć zdarzenie wyglądało groźnie, nikomu nic się nie stało.

We wtorek, 19 października po godzinie 15.00 na drodze wojewódzkiej, łączącej Myszków i Zawiercie doszło do groźnie wyglądającego zdarzenia drogowego. W głębokim przydrożnym rowie „wylądował" osobowy Opel. Jak informuje zawierciańska Policja, kierowca pojazdu jadąc z Zawiercia w kierunku Myszkowa (na ul. Mrzygłodzkiej w granicach Zawiercia) zjechał na lewy pas i uderzył w jadącego z przeciwka Volkswagena. W drugim pojeździe oprócz kierowcy jechało również 4-letnie dziecko. Po zderzeniu pojazdów osobowy Opel zjechał do rowu. Choć zderzenie wyglądało groźnie i mogło skończyć się tragicznie, na szczęście nikt nie odniósł obrażeń.

- Jak się okazało, 50-letni kierowca opla zasnął za kierownicą. Badanie stanu trzeźwości wykazało, że był pijany. Miał prawie 3 promile alkoholu w organizmie. Drugi kierujący był trzeźwy. Prawo jazdy sprawcy zostało zatrzymane. Mężczyzna odpowie za prowadzenie pojazdu mechanicznego w stanie nietrzeźwości, a także za stworzenie zagrożenia bezpieczeństwa w ruchu drogowym – przekazuje zawierciańska Policja.

Funkcjonariusze po raz kolejny apelują o zdrowy rozsądek. Pijany kierowca jest śmiertelnym zagrożeniem dla innych uczestników ruchu. Nie trzeba wiele, aby ktoś zginął. Na czas reakcji kierowcy wpływa nawet niewielka ilość alkoholu. Niestety, pomimo działań profilaktycznych Policji, jak również dotkliwych kar, z którymi muszą się liczyć pijani kierowcy, wciąż dochodzi do takich zdarzeń.

(es) Foto: KPP Zawiercie

Policjanci chcieli pomóc kierowcy, którego samochód uległ awarii na drodze:

POSZUKIWANY MĘŻCZYZNA MIAŁ W AUCIE SŁOIK KOKAINY

(Myszków) W czasie patrolowania miasta mundurowi natknęli się na kierowcę, którego auto odmówiło posłuszeństwa. Mężczyzna wyglądał na zmęczonego i zrezygnowanego. Ale jak się okazuje, nie tylko awaria samochodu mogła go zasmucić. Był poszukiwany i miał przy sobie narkotyki, więc można zgadywać, co poczuł 34-latek, gdy pomoc zaoferowali mu policjanci.

Myszkowscy stróże prawa zauważyli samochód, który uległ awarii. Na ul. Pułaskiego kierowca bezskutecznie próbował uruchomić Fiata, który odmówił współpracy. Policjanci zatrzymali się więc przy nim i zaoferowali pomoc 34-letniemu mężczyźnie. Zmierzał on do domu, do Wolbromia. Jak przekazuje Policja, kierowca Fiata zdawał się być zmęczony i zrezygnowany. Mundurowi zdecydowali jednak, że wylegitymują mężczyznę.

- Już po chwili wyszło na jaw, że mężczyznę poszukuje Prokuratura Okręgowa w Katowicach w celu ustalenia jego miejsca pobytu. Potem w rzeczach mężczyzny stróże prawa znaleźli także woreczki z białym proszkiem i słoik z

taką samą zawartością oraz zielony susz – informuje KPP w Myszkowie.

Stróże prawa znaleźli przy mężczyźnie amfetaminę, marihuanę i kokainę, której wystarczyłoby na blisko 400 „działek". 34-latek został zatrzymany. Został przesłuchany i przyznał się do stawianych mu zarzutów.

- Zabezpieczone substancje zostały wysłane do badań laboratoryjnych. Za posiadanie środków odurzających grozi mu kara do 3 lat więzienia – dodaje myszkowska Policja. (es) Foto: KPP Myszków

lek. med. specjalista ginekolog i położnik
Andrzej SOSNOWSKI
Zaprasza w godzinach 15-18:00
środa: tylko zapisy
telefoniczne 602-652-681
Myszków
ul. Wyszyńskiego 58

Gabinet Ginekologiczno- położniczy
lek. med. Michał Poński
tel 607-622 622

Gabinek Okulistyczny
lek. med. Magdalena Sosnowska-Pońska
tel. 533-505-206

Noclegi dla pracowników
tel. 602398386

GAZETA MYSZKOWSKA TYGODNIK POWIATOWY

Redakcja:
42-300 Myszków
ul. Sikorskiego 53/3

www.gazetamyszkowska.pl

GAZETA MYSZKOWSKA ukazuje się w piątek od 1993r. **Telefony do redakcji:** (34) 313 71 20 +48 536 334 438
Wydawca: „MyszPress" s.c. **Redaktor Naczelny:** Jarosław Mazanek jmazanek@gazetamyszkowska.pl **tel. 602 514 030**
Zespół redakcyjny: Edyta Superson esuperson@gazetamyszkowska.pl **SPORT:** Tomasz Urbański turbanski@gazetamyszkowska.pl Antoni Starowicz (ekspert podatkowy), Zdzisława Moskwińska (New York), Jarosław Durka, Damian Liszczyk, Piotr Suszek, Czesław Orliński, Sebastian Michalak sebastian11346@o2.pl Zdjęcia www.freepik.com

REDAKCJA I BIURO OGŁOSZEŃ: 42-300 Myszków ul. Sikorskiego 53/3 (34) 313 71 20 redakcja@gazetamyszkowska.pl gazetamyszkowska@pro.onet.pl
NASZE NOWE GODZINY PRACY: Pn-Wt 9^{00}-16^{00} SRODA 9^{00}-17^{00} CZWARTEK 9^{00}-15^{00} PIĄTEK 9^{00}-12^{00}
Reklama: Sylwia Mazanek smazanek@gazetamyszkowska.pl tel. 602 398386

Druk: POLSKA PRESS Sp. z o.o. Oddział Poligrafia Drukarnia Sosnowiec
Materiałów niezamówionych redakcja nie zwraca. Zaznaczamy sobie prawo skracania listów i tekstów nadesłanych. Za treść ogłoszeń i reklam redakcja nie odpowiada.

eprasa.pl b0a584b966

Zajmują miejsca parkingowe. Utrudniają widoczność

Już na 2 tygodnie przed świętem Wszystkich Świętych przed cmentarzami większy ruch. Jedno z ważniejszych dla Polaków świąt w roku pełne jest jednak sprzeczności. Wspominamy zmarłych, ale zamieniamy cmentarze w targowiska. Zapalamy znicze w ilościach hurtowych. Interes się kręci. Ale i tu kolejna sprzeczność. Wszyscy chcemy dostać się na cmentarz, ale najlepsze miejsca, również parkingowe, bywają zajęte przez stoiska handlowe. Denerwują się kwiaciarze i właściciele sklepów, którzy żyją z handlu kwiatami i zniczami cały rok, gdy w okresie najlepszych obrotów w najlepszych miejscach, zwykle tuż przy wejściu na cmentarz, ustawiają się sezonowe stoiska.

Wraz z Dniem Wszystkich Świętych, na terenie miast – głównie przy cmentarzach – pojawiają się stoiska ze zniczami i kwiatami. W Myszkowie najbardziej popularnym miejscem handlowym w dni poprzedzające Dzień Wszystkich Świętych są cmentarze przy ul. Sikorskiego i komunalny przy ul. JP2. Stoiska zaczęły się pojawiać już na początku października. Na ulicy Sikorskiego właśnie tu przy samym wejściu nie zaparkujemy już od kilku tygodni. Starostwo Powiatowe w Myszkowie wydało kilkanaście zgód na zajęcie pasa drogowego (parkingu) pod stoiska z kwiatami i zniczami).

-Powiatowy Zarząd Dróg w Myszkowie wydał w 2021 roku 13 decyzji zezwalających na zajęcie pasa drogowego drogi powiatowej nr 1714 S w m. Myszków, ul. Sikorskiego w celach handlowych. Tymczasowe stanowiska handlowe są wyznaczone na parkingu przy cmentarzu parafialnym. Umieszczający stanowisko handlowe jest zobowiązany zapewnić możliwość prowadzenia swobodnego i bezpiecznego ruchu pieszego, dbać o porządek i bezpieczeństwo w rejonie zajętego odcinka pasa drogowego.

Droga powiatowa w Myszkowie ul. Sikorskiego ma częściowo nieuregulowaną własność działek. Część gruntu w obrębie pasa drogowego należy do Gminy Myszków, która również jako właściciel nieruchomości wydaje decyzje na handel -pisze **Marcin Pilis** z Biura Promocji Kultury i Sportu Starostwa Powiatowego w Myszkowie.

Na ulicy Sikorskiego w Myszkowie jest też inne miejsce, które zwróciło naszą szczególną uwagę, ponieważ kwiaciarnia na rogu Sikorskiego i Hubala dosłownie wylewa się aż do krawężnika jezdni. Kwiaty stoją na pasie zieleni, wysoka konstrukcja

regałów ogranicza widoczność osobom, które wyjeżdżają z drogi podporządkowanej jak i tym, którzy w ulicę Hubala chcą skręcić. Ta część gruntu należy jednak do Gminy Myszków.

19 X spytaliśmy myszkowską Straż Miejską, czy takie ustawianie stoisk z kwiatami nie zagraża bezpieczeństwu ruchu. O niszczeniu zieleni nie wspominając, czy zajmowaniu terenu który do kwiaciarni nie należy.

-Patrol Straży Miejskiej w Myszkowie podjął interwencje dotyczącą opisanych stoisk. W przypadki stoiska na skrzyżowaniu ulic Hubala i Sikorskiego właściciel został poinformowany o przepisach umożliwiających zajęcie pasa drogowego, aby nie miało miejsca utrudnienie widoczności dla kierujących pojazdami znajdującymi się na w/w skrzyżowaniu. Właściciel usunął w obecności strażników stoiska i złożył w tutejszym urzędzie wniosek o zajęcie pasa drogowego na stoisko handlowe mieszczące się przy ul. Hubala. Z uwagi, iż miejsce to jest w zarządzie Powiatowego Zarządu Dróg w Żarkach został przekierowany do tej instytucji. W przypadku dotyczącym ustawienia stoiska, na którym sprzedawane są kwiaty i znicze w obrębie przejścia dla pieszych przy cmentarzu ul. Sikorskiego w Myszkowie, informuję, że w/w teren należy do Powiatowego Zarządu Dróg w Żarkach, a właściciel stoiska posiada zezwolenie na umieszczenie w pasie drogowym stoiska handlowego. Opisane przez państwa stoisko nie stoi bezpośrednio przy przejściu dla pieszych, a od drogi jest oddalone około 1,5-2m i nie stwarza zagrożenia dla pieszych korzystających z pobliskiego przejścia -pisze **Sławomir Pabiasz Komendant Straży Miejskiej w Myszkowie.**

Co ciekawe, stoiska takie nie muszą ponosić opłaty targowej, która do końca 2021 roku nie obowiązuje. Rząd zawiesił jej pobieranie przez gminy w związku z pandemią, a gminy otrzymały częściową rekompensatę utraconych dochodów. Chętni do ustawiania stoisk w pasie drogowym, muszą jednak płacić za jego zajęcie. Zajęcie pasa drogowego bez zgody zarządcy drogi skutkuje opłatą podwyższoną wyższą nawet 30-to, 50-cio krotność opłaty „standardowej". **(jd)** Foto: Julia Dyja

eprasa.pl b0a584b966

Zarobki w Ogrodzieńcu zwalają z nóg

Sprawdziliśmy zarobki roczne z 2020 roku najważniejszych osób w urzędach na terenie dwóch powiatów. Organ wykonawczy, czyli wójt, burmistrz lub prezydent miasta i starosta w większości okolicznych samorządów zarabia ponad 120 tysięcy rocznie. Zdarzają się jednak przypadki, w których bycie głową gminy nie jest opłacalne.

Ogrodzieniec pod koniec 2020 roku miał trochę ponad 9 tysięcy mieszkańców. W porównaniu z Myszkowem czy Zawierciem to niewiele. Nie oznacza to jednak, że jego władza zarobiła mniej. Nic bardziej mylnego. Podczas gdy Burmistrz Ogrodzieńca Anna Pilarczyk zarobiła niecałe 140 tysięcy, to jej zastępca Magdalena Sitek i Sekretarz Maria Milejska zarobiły o ponad 20 tysięcy więcej. Taka sama sytuacja pojawia się w Gminie Zawiercie, gdzie Sekretarz Agata Jarza-Korpyś zarobiła w 2020 roku niecałe 20 tysięcy więcej od Prezydenta Miasta Zawiercie Łukasza Konarskiego.

Możemy zauważyć, że zarobki organów wykonawczych w gminach powiatu myszkowskiego w większości przypadków zależne są od liczby mieszkańców w gminie. Nie znaczy to jednak, że gmina najmniejsza i najsłabsza ekonomicznie swojego wójta wynagradza najgorzej. Wójt Niegowy Mariusz Rembak zarabia lepiej od swojego kolegi z Żarek. W powiecie myszkowskim najmniej wśród włodarzy gmin zarabia wójt Poraja Katarzyna Kaźmierczak. Wójt wcale nie najmniejszej, ani najsłabszej ekonomicznie gminy wchodzącej w skład Powiatu Myszkowskiego.

Jeśli chodzi o zarobki starostów i wicestarostów, można zauważyć, że starości zarabiają więcej – ich dochód jest bardzo podobny. Porównując natomiast zarobki Starostów z zarobkami Burmistrza Myszkowa i Prezydenta Zawiercia, można stwierdzić, że lepiej zostać burmistrzem miasta. Aczkolwiek różnica w zarobkach nie jest duża. (jd)

Gmina i liczba mieszkańców	Stanowisko	wójt/burmistrz/prezydent	Dochód roczny (w zł)
Myszków 30.120	Burmistr	Żak Włodzimierz	135 692,40
	Zastępca	Franelak Iwona	154 300
	Sekretarz	Matyja Sławomir	121 472
Koziegłowy 14.290	Burmistrz	Ślęczka Jacek	132 335,93
	Sekretarz	Bąk Krzysztof	124 279,26
Niegowa 5.613	Wójt	Rembak Mariusz	132 290,34
	Sekretarz	Tatarek Jerzy	105 983,40
Poraj 10.772	Wójt	Kaźmierczak Katarzyna	126 644,40
	Sekretarz	Trąbska Anna	107 774,76
Żarki 8.370	Burmistrz	Podlejski Klemens	129 543,60
	Zastępca	Grabowski Jakub	89 620, 93
	Sekretarz	Horoszko Dominika	88 838,99

Gmina i liczba mieszkańców	Stanowisko	Nazwisko i imię	Dochód roczny (w zł)
Zawiercie 46 715	Prezydent	Konarski Łukasz	134 554,16
	Zastępca	Benc Małgorzata	62 407,03
		Miszczyk Justyna	131 878,79
	Sekretarz	Jarza-Korpyś Agata	154 343,99
Poręba 8 224	Burmistrz	Spyra Ryszard	142 441,52
	Sekretarz	Baran Barbara	192 092,80
Łazy 15 344	Burmistrz	Kaczyński Maciej	129 507,96
	Sekretarz	Pelon Ilona	141 293,15
Ogrodzieniec 9 060	**Burmistrz**	**Pilarczyk Anna**	**139 144,63**
	Zastępca	**Sitek Magdalena**	**161 427,24**
	Sekretarz	**Milejska Maria**	**164 687,03**
Pilica 8 389	Burmistrz	Janosik Artur	131 542,08
	Sekretarz	Ślusarczyk Joanna	103 050,09
Szczekociny 7 671	Burmistrz	Lipa Jacek	121 328,33
	Sekretarz	Gąsior Artur	102 280
Kroczyce 6 283	Wójt	Pantak Stefan	118 560,00
	Sekretarz	Kaziród-Kula Ewa	111 750,37
Włodowice 5 186	Wójt	Szmukier Adam Bogdan	129 157,96
	Sekretarz	Konarska Małgorzata	98 385,01
Żarnowiec 4 510	Wójt	Scelina Grzegorz	113 580,00
	Sekretarz	Koźlicka Renata	103 580,80
Irządze 2 580	Wójt	Molenda Jan	144 672,30
	Sekretarz	Kawałek Krzysztof	97 068,21 (W tym nagroda jubileuszowa 13 314zł)

Powiat	Stanowisko	Nazwisko i imię	Dochód roczny
Myszkowski	Starosta	Kołodziejczyk Piotr	132.935, 50
Myszkowski	Wicestarosta	Morawiec Mariusz	123.818, 29
Zawierciański	Starosta	Dors Gabriel	132.464, 59
Zawierciański	Wicestarosta	Sokół Paweł	126.390, 77

POLSKI ŁAD DLA GMIN I POWIATU MYSZKOWSKIEGO

(powiat myszkowski) Poznaliśmy już wyniki I naboru do Programu Inwestycji Strategicznych w ramach Polskiego Ładu. Łączna kwota dofinansowania, jaka trafić ma do województwa śląskiego to ponad 2,1 miliarda złotych, z czego środki dla powiatu myszkowskiego oraz gmin wchodzących w jego skład to prawie 46,3 mln złotych. Każda z gmin ma otrzymać pieniądze na dofinansowanie jednej inwestycji, natomiast Powiat Myszkowski pozyska środki na dwa zadania. Jest tylko jedno „ale": środki UE trafią do Polski, dopiero, gdy rząd zacznie respektować prawo Unii Europejskiej.

W poniedziałek, 25 października opublikowane zostały listy samorządowych inwestycji, które mają otrzymać dofinansowanie w ramach Programu Inwestycji Strategicznych Rządowego Funduszu Polski Ład. Wnioski składane przez samorządy z całej Polski oceniane były w Warszawie, co szeroko komentowane jest przez samorządowców. Krytycy takiego rozwiązania oraz daleko idącej centralizacji w zakresie oceny wniosków o dofinansowanie wskazują, że lokalne władze lepiej znają potrzeby mieszkańców.

Wśród długiej listy zadań, które miały być przez Rząd traktowane jako priorytetowe w pierwszym naborze wskazywano np. infrastrukturę wodno-kanalizacyjną, modernizację źródeł ciepła, gospodarowanie odpadami, żłobki, przedszkola, ścieżki rowerowe. To właśnie rodzaj inwestycji miał być dla Kancelarii Premiera najważniejszym kryterium oceny wniosków.

Każdy samorząd mógł zgłosić maksymalnie trzy wnioski. Przyznane środki finansowe mają być wypłacane po zakończeniu inwestycji (której realizacja potrwa maksymalnie rok) lub w 2-3 transzach (dotyczy to zadań, których realizacja zajmie więcej niż 12 miesięcy).

Poniżej przedstawiamy listę pozytywnie ocenionych wniosków z terenu powiatu wraz z kwotami dofinansowania.

Gmina i Miasto Koziegłowy:

- Optymalizacja gospodarki wodno-kanalizacyjnej w Gminie Koziegłowy, poprzez budowę kanalizacji sanitarnej wraz z infrastrukturą towarzyszącą - etap I; 8.000.000,00 zł

Gmina Myszków:

- Budowa drogi w ul. Rolniczej wraz z infrastrukturą techniczną i dobudową oświetlenia ulicznego; 8.426.968,27 zł

Gmina Niegowa:

- Budowa-przebudowa wodociągu w m. Gorzków Nowy, Gorzków Stary, Ludwinów, Mzurów; 8.550.000,00 zł

Gmina Poraj:

- Modernizacja mostu w ciągu ulicy Nadrzecznej w Poraju i Kopalnianej w Jastrzębiu; 2.470.000,00 zł

Gmina Żarki:

- Budowa sieci wodociągowej z przyłączami z ujęcia Czarny Kamień w Jaworzniku do połączenia z wodociągiem w ul Niegowskiej w Żarkach wraz z kanalizacją sanitarną; 3.800.000,00 zł

Powiat Myszkowski:

- Przebudowa drogi powiatowej - budowa ścieżki rowerowej Poraj (Jastrząb) - Koziegłowy; 7.826.640,00 zł
- Zakup zeroemisyjnych autobusów komunikacji publicznej na potrzeby rozwoju transportu publicznego Powiatu Myszkowskiego; 7.173.360,00 zł

NADZIEJE WIĘKSZE NIŻ DOFINANSOWANIE

Gmina Poraj złożyła maksymalną liczbę wniosków, czyli trzy. Oprócz przyznanego dofinansowania w wysokości prawie 2,5 mln złotych na modernizację mostu na styku Poraja i Jastrzębia, gmina ubiegała się o 8,5 mln zł na budowę kanalizacji sanitarnej w Żarkach Letnisku oraz o ponad 14,2 mln zł na budowę ujęcia wody w gminie. Władze centralne za priorytetową uznały najtańszą inwestycję drogową.

Gmina Myszków też złożyła trzy wnioski. Oprócz wyżej wymienionego, miasto chciało pozyskać dofinansowanie na budowę Dotyku Jury (koszt inwestycji ponad 9,3 mln zł) oraz na budowę ul. Zamenhoffa (koszt zadania to prawie 7,4 mln zł).

Niegowa – oprócz pozytywnie ocenionego wniosku – starała się o środki na modernizację wodociągu w Bliżycach i Sokolnikach (gmina szacowała wartość inwestycji na prawie 5 mln złotych) oraz na montaż paneli solarnych i ogniw fotowoltaicznych na budynkach indywidualnych (przewidywany koszt to 15 mln zł).

Starostwo Powiatowe, podobnie jak wszystkie gminy, złożyło maksymalną liczbę wniosków. Jedynym zadaniem, które nie uzyskało pozytywnej oceny była przebudowa drogi powiatowej Sokolniki – Zagórze. **(es)**

Grafika: powiatmyszkowski.pl

eprasa.pl b0a584b966

CENTRUM ŻAREK LETNISKA JEDNAK NIE NA SPRZEDAŻ

(gm. Poraj) Niedawno pojawił się pomysł sprzedaży dwóch sąsiadujących ze sobą działek w samym centrum Żarek Letniska. Temat wywołał spore zainteresowanie mieszkańców, sołtysa, jak również gminnych radnych. Ostatecznie odstąpiono od tej koncepcji – podczas posiedzenia komisji Rady Gminy Poraj wójt Katarzyna Kaźmierczak poinformowała, że na sesji złoży wniosek o zdjęcie z porządku obrad projektu uchwały w tej sprawie. Jak tłumaczyła wójt Kaźmierczak, zdecydowała o porzuceniu pomysłu sprzedawania działek nie z powodu internetowych dyskusji, ale po rzeczowej rozmowie z sołtysem Żarek Letniska Michałem Drzewieckim.

We wtorek (26.10) odbyła się komisja, podczas której radni rozmawiali o projekcie uchwały, a dwa dni później (w czwartek, 28.10) zaplanowane było październikowe posiedzenie Rady Gminy Poraj, w porządku którego znalazł się projekt uchwały ws. sprzedaży nieruchomości w Żarkach Letnisku. Projekt dotyczył dwóch działek (nr ew. 116 oraz 177 o łącznej powierzchni 0,3849 ha) położonych przy skrzyżowaniu ulic Hrabiny Stefanii Raczyńskiej i Grunwaldzkiej. To cały róg prawie 4000 mkw pomiędzy nowymi pawilonami i apteką. Spora część centrum Żarek Letniska!

- *Nieruchomość niezabudowana, przeznaczenie w miejscowym planie zagospodarowania przestrzennego pod usługi komercyjne: handlu, gastronomii, turystyki, komunikacji, rzemiosła, centra wystawiennicze, instytucje finansowe. Sprzedaż działek związana jest z realizacją założeń budżetowych na rok 2021 dotyczących sprzedaży mienia* – czytamy w uzasadnieniu do projektu uchwały ws. sprzedaży nieruchomości w Żarkach Letnisku.

Sprawa wzbudziła emocje i wywołała wiele kontrowersji. Na początku tygodnia skontaktował się z nami członek Rady Sołeckiej Grzegorz Policiński, który jak mówił jest zaskoczony pomysłem sprzedaży terenu w samym sercu miejscowości. Całkowicie sprzeciwia się zbyciu działek i uważa, że Gmina Poraj w ogóle nie powinna sprzedawać nieruchomości położonych w centrum Żarek Letniska. A zwłaszcza działek w ścisłym centrum.

Opinie pojawiły się też w internecie. Na portalu społecznościowym Facebook w grupie Dobry Poraj pojawiła się krótka dyskusja na ten temat. Tam radny Grzegorz Bojanek starał się tonować rozmowę i uspokajać emocje, zachęcając wszystkich zainteresowanych do uczestnictwa w komisji. Posiedzenie wspólne komisji ds. budżetu oraz ds. oświaty odbyło się we wtorek 26 października popołudniu. I choć w internecie temat był dla niektórych osób interesujący, to nie było chętnych, aby uczestniczyć w komisji radnych (odbywała się zdalnie, więc można było w niej uczestniczyć z dowolnego miejsca, korzystając nawet z telefonu) i wyrazić swoją opinię.

Zgodę na sprzedaż działki gminnej w którymkolwiek z sołectw podejmuje Rada Gminy w drodze uchwały. W tym przypadku porajscy radni mieli głosować nad projektem uchwały dot. nieruchomości w centrum Żarek Letniska w czwartek 28 października. Na komisji poprzedzającej sesję, wójt Katarzyna Kaźmierczak poinformowała, że wniesie o zdjęcie projektu uchwały z porządku obrad. To w praktyce kończy sprawę i oznacza rezygnację z pomysłu zbycia tej nieruchomości.

WÓJT PRZEKONAŁY ARGUMENTY, A NIE NACISKI

Jak wyjaśniała wójt Kaźmierczak, przebywała ona na urlopie za granicą, gdy w internecie rozgorzała dyskusja na temat żareckich działek. Od razu po powrocie z wypoczynku, spotkała się z sołtysem Żarek Letniska. Wysunięte przez niego argumenty przekonały Katarzynę Kaźmierczak do tego, by gmina nie pozbywała się atrakcyjnej nieruchomości.

- *Tę decyzję (zawnioskowanie o zdjęcie z porządku obrad sesji projektu – przyp. red.) podjęłam nie wskutek krucjaty medialnej, której nie byłam do końca świadoma, jako że przez tydzień przebywałam na zagranicznym urlopie, ale po długiej, spokojnej, bardzo merytorycznej rozmowie z przedstawicielem sołectwa Żarki Letnisko panem sołtysem Michałem Drzewieckim; takiej rozmowie, która była wolna od emocji, wolna od uprzedzeń, od snucia jakichś koncepcji, czyli tego, co sprawdza się w social mediach, ale nie ma zastosowania na szczęście w takiej zwyczajnej i spokojnej rozmowie. Martwi mnie jedynie to, że cała ta sytuacja i ten szum medialny stał się pożywką dla kilku osób, które nawet nie są mieszkańcami Gminy Poraj, nie są na pewno mieszkańcami Żarek Letniska, a którzy w myśl zasady, że jeżeli się włoży kij w mrowisko, to coś będzie się działo, bardzo mocno się uaktywniły. Ja jestem zdania, że zawsze warto rozmawiać i o takie rozwiązania apeluję i do nich zachęcam. (...) ta blisko 40-minutowa rozmowa z panem sołtysem zaraz po moim powrocie do Polski pozwoliła panu sołtysowi naświetlić wszystkie argumenty, które ja szybko przemyślałam i przyjęłam do siebie* – wyjaśniała podczas komisji **wójt Katarzyna Kaźmierczak**.

- *Cieszymy się, że pod naciskiem zapadła decyzja. Szkoda, że my jako radni nie jesteśmy informowani o takim zamiarze sprzedaży działek* – powiedział **radny Marcin Makuch**, na co wójt szybko odparła: - *Nie pod naciskiem, tylko w wyniku konsensusu*.

W ŻARKACH ŻYJĄ GATUNKI CHRONIONE

Dodatkowym wątkiem, który pojawił się w dyskusji o żareckich działkach są stanowiska lęgowe dwóch chronionych gatunków ptaków, o czym poinformował radnych Igor Jatulewicz. Treść jego pisma przybliżył **radny Makuch**, który w dyskusji dodał też, że: - *To teren bardzo dla nas znaczący. Wiele lat mieszkańcy z tego terenu korzystali. Wiem, że mamy już amfiteatr, mamy park po drugiej stronie, ale mamy też dwa gatunki zwierząt, które tam żyją. A wiadomo, że sprzedaż tych terenów byłaby równoznaczna z tym, że nowy właściciel podejrzewam, że stawiając jakiś obiekt handlowy, pawilon handlowy, te drzewa niestety by wyciął pod parking, pod budynek. Mamy już ładny obiekt handlowy. Nam wystarczy już tych obiektów. Dostałem wiele telefonów od mieszkańców, że powinien ten teren zostać tylko i wyłącznie jako teren Żarek Letnisko. Teraz mamy potwierdzenie, mamy pismo (Igora Jatulewicza – przyp. red.), możemy tam uczynić jakiś teren objęty ochroną*.

Wójt Kaźmierczak uzupełniła, że w piśmie mówiącym o stanowiskach lęgowych nie wskazano, że znajdują się one na nieruchomości przy skrzyżowaniu ul. Hr. Raczyńskiej i Grunwaldzkiej i że prawdopodobnie stanowiska ptaków zlokalizowane są też w innych częściach Żarek Letniska. Katarzyna Kaźmierczak zapewniła, że skontaktuje się z Igorem Jatulewiczem i że gmina pomoże w działaniach zmierzających do ochrony zwierząt.

SKĄD POMYSŁ NA SPRZEDAŻ?

Krzysztof Klimek pytał skąd pojawił się pomysł, by sprzedać nieruchomość w centrum Żarek Letniska: - *To jest w zasadzie park. Ta działka i basen to ozdoba Żarek Letniska. Ten piękny park, te piękne, aleje to symbol Żarek Letniska. Skąd się wziął taki pomysł? Kto to zaproponował? Kto chciał to w ogóle sprzedać? Bo my jako żarczanie tego na pewno nie chcemy sprzedać*.

Wójt tłumaczyła, że sprzedaż gminnych nieruchomości to naturalny i standardowy proces, którego fundamentem jest zainteresowanie potencjalnego nabywcy zakupem działki. W odpowiedzi na pytania radnego Klimka, **K. Kaźmierczak** odparła, że w tym przypadku zainteresowanie jest, a sprawa była przemyślana: - *Ta działka w planie zagospodarowania przestrzennego jest przeznaczona na usługi i wyłącznie na usługi. Przyszedł taki czas w tej chwili gdzie zainteresowanie naszymi nieruchomościami zdecydowanie wzrosło, jednocześnie wzrosła ich wartość rynkowa. Jak zwykle w takim przypadku, czy to dotyczyło Żarek Letniska - bo przypominam, że przy państwa udziale zbyliśmy część nieruchomości w Żarkach*

dok. na str. 6

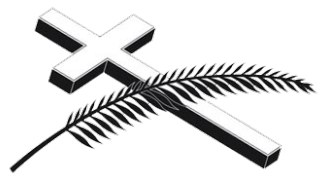

Szczere wyrazy współczucia dla Rodziny

ŚP. TOMASZA FRONCISZA

DŁUGOLETNIEGO CZŁONKA RADY NADZORCZEJ I ZARZĄDU MIĘDZYPOWIATOWEGO BANKU SPÓŁDZIELCZEGO W MYSZKOWIE.

ŚP. PAN TOMASZ
RZETELNIE I UCZCIWIE WYPEŁNIAŁ SWOJE OBOWIĄZKI. JEGO NIEZALEŻNA POSTAWA, OBIEKTYWIZM I PRAWOŚĆ BUDZIŁY W NAS SZACUNEK.

BYŁ SERDECZNYM, LOJALNYM CZŁOWIEKIEM, Z POCZUCIEM HUMORU I ZAWSZE Z GOTOWYM AFORYZMEM ODPOWIEDNIM DO SYTUACJI. CHYLIMY CZOŁO I ODDAJEMY MU SZACUNEK I HONOR.

„NON OMNIS MORIAL” - NIE WSZYSTEK UMARŁEŚ”. NA ZAWSZE BĘDZIESZ W NASZYCH SERCACH I PAMIĘCI”

Zarząd, Rada Nadzorcza i Pracownicy
Międzypowiatowego Banku Spółdzielczego
w Myszkowie

eprasa.pl b0a584b966

CENTRUM ŻAREK LETNISKA JEDNAK NIE NA SPRZEDAŻ dok. ze str. 5

Letnisku - czy dotyczyło to, tak jak teraz realizujemy sprzedaż w Jastrzębiu, czy będzie to w przyszłości dotyczyło jakiegokolwiek innego terenu, takim można powiedzieć motorem czy początkiem tej procedury jest zawsze zainteresowanie. W tym przypadku zainteresowanie dosyć spore, bo tu kilku potencjalnych nabywców się interesowało zakupem tej działki. Stąd naturalne rozpoczęcie tego procesu, który zawsze może się nie zakończyć powodzeniem, bo początkiem i podstawą jest zawsze podjęcie przez państwa uchwały. Chciałam podkreślić, że to nie jest tak, że my tego nie przemyśleliśmy dokładnie, natomiast argumenty, które zostały przytoczone – argumenty mieszkańców zakładam, nie samego pana sołtysa - przekonały mnie na tyle, że postanowiłam zwrócić się do Rady o usunięcie tego punktu z porządku obrad.

Rozmowę z sołtysem Michałem Drzewieckim przeprowadził też radny Grzegorz Bojanek, który ocenił ją jako rzeczową, spokojną i merytoryczną. -*Widać było, że temat jest bardzo dobrze rozpracowany przez pana sołtysa, Radę Sołecką, mieszkańców* – mówił **radny Bojanek**.

Radna Jolanta Chmura, mieszkanka Żarek Letniska, podziękowała wójt za decyzję o wycofaniu projektu uchwały z czwartkowej sesji. W podobnym tonie wypowiadał się **sołtys Michał Drzewiecki**: - *Ja również, jak pani radna Chmura, chciałbym podziękować za przychylenie się do prośby całej społeczności. Jeszcze raz podkreślę, że jak rozmawiamy w sposób kulturalny, otwarty i merytoryczny, to możemy dużo załatwić*.

Pomimo zamiaru zdjęcia z porządku obrad Rady Gminy projektu uchwały ws. sprzedaży działek, przewodniczący komisji ds. budżetu oraz gospodarki komunalnej i inwestycji Marcin Makuch przeprowadził głosowanie ws. zaopiniowania projektu. Większością głosów projekt został zaopiniowany negatywnie - „przeciw" zagłosowało 5 radnych (M. Makuch, J. Chmura, K. Klimek, B. Rajczyk, E. Masłoń), 3 radnych wstrzymało się od głosu w tej sprawie (Ł. Boroń, D. Superson-Kosztyła, A. Tkacz). Nikt nie głosował „za".

Wniosek wójt o ściągnięcie projektu z porządku obrad na początku sesji musi przegłosować Rada Gminy. Zakładamy z dużym prawdopodobieństwem (graniczącym z pewnością), że radni się do niego przychylą, jednak przygotowując niniejszy artykuł nie możemy tego potwierdzić, informując o tym, co działo się na sesji w czwartek 28 października - piątkowe wydanie Gazety Myszkowskiej przesyłane jest do druku już w środę wieczorem, a więc kilkanaście godzin przed sesją.

WALCZYĆ O SWOJE SPRAWY. ALE JAK?

Pomysł sprzedaży działek w Żarkach Letnisku zainteresował mieszkańców, Radę Sołecką na czele z sołtysem, Towarzystwo Przyjaciół Żarek Letniska, jak również członków Rady Gminy w Poraju. I nie tylko rozmowy sołtysa z wójt i radnymi są tego przejawem. Rada Sołecka miała się zwrócić z apelem do radnych, aby nie głosowali „za" sprzedażą nieruchomości, pismo (pomimo prowadzonych rozmów) wystosował sołtys Michał Drzewiecki. Aktywni są również członkowie Towarzystwa Przyjaciół Żarek Letniska, ale… tutaj pojawia się pewien „rozłam".

Przed wtorkową komisją do radnych przesłane zostało pismo, pod którym widniało nazwisko Wiceprezesa Towarzystwa Przyjaciół Żarek Letniska Tadeusza Zawadzkiego (nie było ono podpisane w tradycyjny sposób). Ale pismo wysłane zostało z adresu mailowego radnej powiatowej Zdzisławy Polak. Okazało się, że TPŻL nie opiniował jego treści, nie wiedziała o nim ani radna Jolanta Chmura (członkini), ani Prezes Towarzystwa Barbara Woźniak. To oczywiście wewnętrzna sprawa TPŻL-u, którą jego członkowie wyjaśnią w swoim gronie, ale sytuacja zdziwiła radnych i sołtysa Żarek Letniska. Sama radna Chmura stwierdziła, że TPŻL nie redagował tego pisma i nie wie kto jest jego autorem. Dodała, że sprawa będzie wyjaśniona.

- *Żarki Letnisko mają wielu fantastycznych mieszkańców działających na rzecz rozwoju miejscowości, kultury i przyznam, że tego typu „zagrywki" niestety nie wystawiają najlepszej wizytówki, ale cieszę się, że Rada Sołecka reprezentowana przez sołtysa i mieszkańcy, i zaangażowani radni pracują, by ten wizerunek był jak najlepszy* – mówiła podczas wtorkowej komisji **radna Ewa Masłoń**.

Edyta Superson

Nasz komentarz:

WYLOGUJ SIĘ Z FACEBOOKA, ZALOGUJ SIĘ DO ŻYCIA

W wypowiedziach osób uczestniczących we wtorkowej dyskusji często powtarzały się słowa podkreślające znaczenie rozmowy, spotkania, przedstawienia rzeczowych argumentów i odsunięcia zbędnych emocji na dalszy plan. Naszym zdaniem to wyraźne odniesienie do wirtualnej rzeczywistości, w jaką czasami niektórzy wpadają (gorzej, jeśli w niej trwają i nie mogą się wydostać). Popularny Facebook nie jest miejscem, w którym powinniśmy załatwiać jakiekolwiek istotne sprawy. Media społecznościowe pozwalają na szybki kontakt, przekazanie krótkiej wiadomości. I w tym zakresie na pewno są bardzo przydatne. Ale – jak pokazuje przykład sprawy działek w Żarkach Letnisku – pisanie komentarzy w internecie nie jest sposobem na załatwienie jakichkolwiek spraw lokalnych. Mieszkańcy (i dotyczy to nie tylko Żarek Letniska) mają swoje rady sołeckie i sołtysów (w przypadku wsi), radnych, lokalne stowarzyszenia, urzędników, wójtów i burmistrzów. I to z nimi należy się kontaktować, aby zasięgnąć informacji lub przekazać swoją opinię. Nie na Facebooku.

Na facebookowych grupach skupiających mieszkańców gminy Poraj w ostatnich miesiącach uaktywnił się mieszkaniec Myszkowa, tutejszy radny Prawa i Sprawiedliwości Tomasz Załęcki. Najczęściej bierze udział w dyskusjach, w których głos zabiera również Zdzisława Polak – radna powiatowa z PiS-u, mieszkanka Żarek Letniska, dobrze znana mieszkańcom Gminy Poraj. Dlaczego myszkowski radny wyraża zainteresowanie porajskimi tematami? Nie wiemy i nie nam to oceniać. Ale może warto, by zastanowili się nad tym mieszkańcy Gminy Poraj, którzy czytają facebookowe dyskusje lub biorą w nich udział. Czy komentarz w internecie, który przeczytamy wieczorem w mediach społecznościowych, to szczere zainteresowanie i dobre intencje, czy polityka?

Edyta Superson

Nie sprzedaje się rodowych sreber!

Pomysł sprzedaży sporej części działek na głównym skrzyżowaniu Żarek Letniska uważam za szkodliwy dla przyszłości tej miejscowości. Piszę to jako dziennikarz, ale i mieszkaniec Ż-L. To rzeczywiście bardzo cenna działka i osiągnęłaby z pewnością wysoką cenę. Ale jej zabudowanie zmieniłoby wygląd centrum w drastyczny sposób. Dobrze, że wójt rezygnuje z tego pomysłu, ale nie przekonuje mnie argumentacja, że to „nie wynik nacisków", czy szumu medialnego. Wójt sama przyznała, że przeznaczenie działek do sprzedaży było „przemyślane". Czyli, że popierała ten pomysł. Żarkom Letnisko nie potrzeba takich pomysłów i wcale nie dziwię się spekulacjom, że na atrakcyjne działki miał chęć ktoś konkretny, z zasobnym portfelem.

Czego potrzebują Żarki Letnisko? Na pewno nie dwupasmowych chodników w parku po drugiej stronie do działek, które gmina zamierzała wystawić na sprzedaż. Ale przydałyby się tam miejsca postojowe do 10 minut, gdyż nie ma jak zatrzymać się przed torami wysadzając pasażera. Utrudniły to jeszcze dostawione niedawno słupki, jakby przejazd był w środku pola, a nie w środku miejscowości. Już nie mówię, że przydałby się parking przy dworcu, nawet nie tak obszerny i nowoczesny jak w Poraju, ale choćby to miejsce do wysiadania. Zamiast dwupasmowych chodników.

Jarosław Mazanek

WOŚP MYSZKÓW BIERZE SIĘ DO PRACY

Ruszyły przygotowania do XXX już Finału Wielkiej Orkiestry Świątecznej Pomocy. Zawsze zaczyna się to od rejestracji sztabu XXX Finału WOŚP w Myszkowie, co już miało miejsce. Październik to zawsze miesiąc w którym przygotowane są prace organizacyjne, rejestracja sztabu, określenie planów i zakresu organizacji Finału. Ten najbliższy odbędzie się 30 stycznia 2022 roku, oczywiście także w Myszkowie.

-Będziemy kwestować na ulicach Myszkowa i powiatu, a zebrane środki zostaną przekazane na zapewnienie najwyższych standardów diagnostyki i leczenia wzroku u dzieci. W dniu 25 października br. odbyło się pierwsze organizacyjne spotkanie na którym powołano Sztab -mówi koordynator Rafał Kępski.

SZTAB XXX WOŚP W MYSZKOWIE (Gminy: Myszków, Niegowa)

Koordynator – Rafał Kępski

Odpowiedzialni za organizację koncertu - Adam Zaczkowski, Sebastian Ruciński

Odpowiedzialna za aukcje i rejestrację wolontariuszy – Marta Muszczak

Odpowiedzialny za organizacje finału w Niegowie – Łukasz Haładus

Główny Skarbnik – Kamila Rzepka wraz z Agnieszką Męcik oraz Moniką Płaczek

Pozostali członkowie Sztabu: Tomasz Szlenk, Katarzyna Jakubiec, Małgorzata Lewicka, Dawid Podgórski, , Tomasz Wójcik, Mariusz Kaczmarczyk.

Sztab został zarejestrowany przez

Towarzystwo Sportowe „Libero" a siedziba sztabu mieścić się będzie w Miejskim Domu Kultury w Myszkowie.

-Serdecznie zapraszamy wszystkie osoby chcące włączyć się w organizacje tego jubileuszowego finału. W grudniu zaczniemy rejestracje wolontariuszy, a już teraz zaczynamy pracę nad przygotowaniem samego finału i wszystkich imprez towarzyszących. – mówi Rafał Kępski Koordynator Sztabu (red)

Ostatni dzwonek dla studenta ZUS

Do końca października studenci, którzy pobierają rentę rodzinną z ZUS, mają czas na dostarczenie zaświadczenia z uczelni do wniosku o kontynuowanie wypłaty renty. Jeśli tego nie zrobią nie otrzymają pieniędzy za ten miesiąc. Takiego zaświadczenia nie muszą przedkładać ci żacy, którzy w pierwszym zaświadczeniu złożonym do ZUS mieli wskazany całkowity okres trwania nauki w szkole wyższej.

Pozostali muszą pamiętać o tym, by taki dokument złożyć w odpowiednim terminie, aby nie przepadła im wypłata renty rodzinnej za dany miesiąc. Renta rodzinna to świadczenie, które może otrzymać dziecko po śmierci m.in. rodzica, przysługuje do ukończenia przez nie 16. roku życia, albo do 25. roku życia (lub do końca roku akademickiego, jeżeli osiągnięcie wieku przypada na ostatni rok studiów) pod warunkiem, że nadal się uczy.

- Edukację uczniowie i studenci potwierdzają zaświadczeniem ze szkoły lub uczelni. Zwykle jest one wydawane na rok szkolny bądź akademicki albo na programowy czas nauki. ZUS wypłaca rentę rodzinną za okres wskazany w zaświadczeniu – informuje Beata Kopczyńska, regionalny rzecznik prasowy ZUS województwa śląskiego.

Jeżeli uczelnia w pierwszym zaświadczeniu wskaże całkowity okres trwania nauki (np. pięcioletnie studia) to ZUS będzie wypłacał świadczenie przez cały ten czas. Może jednak w każdej chwili skontrolować, czy student faktycznie studiuje. Natomiast, gdy w zaświadczeniu nie został wskazany całkowity termin trwania nauki, ale jakieś konkretne daty, to aby renta była wypłacana bez przerwy, należy najpóźniej w ciągu miesiąca od ostatniej wypłaty złożyć do ZUS-u wniosek o dalszą wypłatę renty wraz z zaświadczeniem o kontynuowaniu nauki.

- Na złożenie dokumentów żacy mają czas do końca października. Jeśli student złoży zaświadczenie jeszcze w październiku, to otrzyma rentę rodzinną za ten miesiąc. Jeśli jednak spóźni się i dostarczy dokumenty później, czyli w listopadzie, to wypłata renty za październik przepadnie – dodaje rzeczniczka.

Osoby pobierające rentę rodzinną muszą też pamiętać, aby poinformować ZUS o wcześniejszym przerwaniu lub zakończeniu nauki. Brak takiej informacji spowoduje, że renta będzie nadal wypłacana i pobierana przez nieuprawnioną osobę. Niesłusznie otrzymane świadczenie trzeba będzie potem zwrócić wraz z odsetkami. (RED)

eprasa.pl b0a584b966

RUSZYŁ PROCES RADNEGO Z TOMISZOWIC

dok. ze str. 1

Tam radny wpisał, że gospodarstwo w 2020 roku dało ok. 50 tys. przychodu i 25 tys. zysku. Swoje gospodarstwo wycenia na 300 tys. zł, dom na 100 tys. Wykazał, że na koniec 2020 roku miał odłożone 50 tys. zł i 4000 euro. 14.300 zł to jego dochód z diety radnego.

Minął prawie rok, od zatrzymania Ryszarda J. w stanie nietrzeźwości na drodze w Tomiszowicach, do pierwszej rozprawy która odbyła się 13 września. Termin z 7 czerwca został odwołany, gdyż oskarżony dostarczył zawiadomienie, że przebywa na kwarantannie, jako osoba po kontakcie z chorym na Covid-19. W sądzie tłumaczył, że to jego matka była chora na Covid. Do czasu ewentualnego skazania Ryszard J. może wykonywać mandat radnego i -co często najważniejsze- pobierać dietę.

Na początku procesu obrońca oskarżonego adw. Zygmunt Mrożek próbował wyłączyć rozprawę z jawności. Sędzia Marek Zachariasz prowadzący proces spytał o powody, ale na koniec odrzucił wniosek.

Obrońca oskarżonego tłumaczył wniosek tym, że „rodzina cierpi", a oskarżonego spotkał ostracyzm społeczny: -Mój klient nie zaprzecza okolicznościom tego incydentu, ale jest przedstawiany jako alkoholik, osoba zaniedbująca gospodarstwo rolne -mówił mec. Mrożek. Na dowód przedstawił artykuł z Gazety Myszkowskiej nr 24 z 11.06.21 „Radny z Tomiszowic ma szczęście: kwarantanna". W artykule pisaliśmy, że ponieważ od zdarzenia upłynęło już wiele miesięcy, a wyznaczony termin rozprawy został odwołany, radny będzie mógł pobierać dietę, ponad 1000 zł miesięcznie, jeszcze przez kolejne miesiące.

Ryszard J., oskarżony: *-Jakie szczęście, że ktoś jest chory, że „kwarantanna"? Mama była chora. Jestem radnym w gminie Niegowa. Nieprawda, że mam -jak napisano w artykule- walącą się stodołę.*

Sędzia Marek Zachariasz nie uwzględnił wniosku o prowadzenie rozprawy z wyłączeniem jawności: -Autorzy wniosku nie wykazali w należytym stopniu, aby interes prywatny oskarżonego wymagał prowadzenia rozprawy z wyłączeniem jawności. Ewentualna rzetelność przekazu dotycząca cech charakterystycznych oskarżonego, i stanu zabudowań może być osądzona w innm trybie, nie wyłączając sprostowania.

Ryszard J. pytany przez Sąd, czy rozumie zarzuty mu stawiane, czy się przyznaje odpowiedział:

-Zarzut jest mi znany. Przyznaję się. Nie mam nic do ukrycia. Bardzo ubolewam i przepraszam: rodzinę, społeczeństwo, znajomych i tych, którzy oddali na mnie głos.

Sąd dopytywał oskarżonego o okoliczności, w których doszło do sytuacji, że upił się i wsiadł za kierownicę.

-Piłem sam. Na polu, gdzie plewiłem łubin. Miałem 1,5 litra soku zmieszanego z wódką. Na pole pojechałem około 8-9 rano, wracałem ok. 14-tej. Od pola do domu mam około 1 km.

Sędzia przypomniał, że badanie alkomatem wykazało u oskarżonego 1,38 mg/litr alkoholu czyli niecałe 3 promile:

-Dobrze pan plewił w tym stanie?

-To co zrobiłem, było wyplewione dobrze.

Oskarżony Ryszard J. z podejrzanym Januszem Romaniukiem. Panowie mają ten sam problem z piciem i jazdą więc mają o czym rozmawiać

Dalej oskarżony tak tłumaczył powody swojego zachowania: *-Od września 2020 matka choruje, wymaga zmiany pampersów. Pojechałem na pole trochę odpocząć.*

Pić mi się chciało, napiłem się raz, drugi. Tak jakoś wyszło.

Pytany o sytuację rodzinną i zawodową oskarżony tłumaczył: *-Radnym jestem 3 lata. Żona pracuje za granicą. Dzieci wtedy, gdy się to stało przebywały poza domem. Teraz mieszka ze mną syn, Szymon, 24 lata.*

Pytany o uprawnienia do kierowania pojazdów Ryszard J. wyjaśniał: *-Mam kategorie A, B, T, D. Ale nie pracuję jako kierowca zawodowy.*

Po zatrzymaniu prawa jazdy, wyjaśniał, że jego jak i babcię, np. do szpitala, lekarzy wozi syn: *-Mama ma nowotwór, wszystko się wali. Na polu napiłem się, bo byłem odwodniony. Zaczęło się niewinnie.*

Zeznawał świadek Leszek M., który doprowadził do zatrzymania Ryszarda J.: *-To było dzień przed Wszystkich Świętych, około 15:15 jechałem do Lelowa. Przede mną był bus, który gdzieś na początku Tomiszowic jakby chciał wyprzedzić coś, ominąć przeszkodę. Taki niepewni manewr wykonał, w końcu dał radę wyprzedzić VW Passata. Passat jechał zygzakiem, przekraczał oś jezdni, jechał powoli. Panowie z busa zatrzymali się, blokując drogę. Ja zajechałem mu drogę od tyłu. Kierowcą Passata był oskarżony.*

Ktoś z busa zabrał mu kluczyki, oskarżony nie oponował, nie reagował. Jak wyciągnęli go zza kierownicy, nie był w stanie ustać na nogach. Nie szło z nim nawiązać kontaktu. W tym czasie, gdy tam byliśmy, czekając na policję, minęło nas kilkanaście samochodów.

Sąd pytał czy zdaniem świadka oskarżony mógł wracać z pracy w polu: *-Strój miał raczej roboczy. Ale nie sądzę, żeby w takim stanie upojenia alkoholowego mógł wykonywać jakieś prace fizyczne.*

,Obrońca oskarżonego złożył wniosek o dopuszczenie dokumentacji o stanie zdrowia matki oskarżonego oraz przesłuchanie świadka, Szymona J., syna oskarżonego. Świadek ma być przesłuchiwany na okoliczność stwierdzenia, czy oskarżony w X 2020 jeździł na pole, czy opiekował się chorą matką. Sąd dopuścił ten wniosek, choć -jak warto zauważyć- oskarżony zeznał na początku rozprawy, że w X 2020 mieszkał z matką sam.

Kolejny termin rozprawy 15 XI 2021 o godz. 10:00. Wydaje się, że wtedy możemy spodziewać się zakończenia procesu, być może nawet wydania wyroku.

Ciekawe spotkanie po wyjściu z Sądu: radny Ryszard J. spotyka Janusza Romaniuka! Ten też ma zarzut jazdy po pijanemu!

Historia alkoholowych wpadek byłego burmistrza Myszkowa jest długa, bogata i sięga nawet 10 lat wstecz, gdy jadąc w okolicach Sandomierza, 10 lipca 2010 został zatrzymany przez policję. Funkcjonariusze zwrócili uwagę na Toyotę Auris jadącą „wężykiem". Był kompletnie pijany. Trafił do izby zatrzymań, awanturował się, oskarżył jeszcze policjantów, że ukradli mu pieniądze. Za tamten czyn Janusz Romaniuk został prawomocnie skazany. Był to rok wyborczy, więc Janusz Romaniuk próbował bez powodzenia kandydować ponownie, gdyż w chwili zgłaszania kandydatów wyrok prawomocny jeszcze nie był.

Mijają lata. Janusz Romaniuk wraca do polityki, gdy władzę przejmuje PiS. Zostaje wiceprzewodniczącym Rady Powiatu Myszkowskiego. Wiele jednak słyszy się plotek o tym, że stare problemy z nadużywaniem alkoholu wcale nie ustąpiły.

Ciekawym wydarzeniem jest Strajk Kobiet w Myszkowie. Demonstracja 30 X 2020 gromadzi około 500 osób. Pod Sądem Rejonowym podczas przemówień głosu domaga się Wiceprzewodniczący Rady Powiatu Myszkowskiego Janusz Romaniuk z PiS. Wszyscy słyszeli jego bełkotliwą mowę, widać było, że ma problemy z ustaniem prosto. Gdy pada hasło „Kto nie skacze, ten za PiS" ten polityk PiS-u skacze wraz z tłumem.

17 maja 2021 Janusz Romaniuk zostaje zatrzymany na drodze pomiędzy Koziegłowami i Koziegłówkami i poddany badaniu alkomatem. Wynik 0,66 mg/l, czyli prawie 1,4 promila. Jego samochód stoi na środku ulicy Bema utrudniając przejazd. Świadkowie zeznali, że mężczyzna spał za kierownicą. Gdy podeszli, sądząc, że może zasłabł, wyczuli wyraźną woń alkoholu. Kierowca uciekł w pole. Ale wrócił, gdy podjechał patrol policji.

Wiceprzewodniczący Rady Powiatu Janusz Romaniuk usłyszał zarzut z art. 178a par. 1 KK, czyli jazdy pod wpływem alkoholu. Jego prawo jazdy zostało zatrzymane. Pytaliśmy w Prokuraturze Rejonowej w Myszkowie czy śledztwo w tej sprawie zostało zakończone. Jak informuje nas Prokurator Rejonowy Dariusz Bereza, akt oskarżenia w tej sprawie już trafiłby wkrótce do sądu, ale na przeszkodzie stanęło to, że podejrzany nie stawił się na zlecone przez prokuraturę badania psychiatryczne. Podejrzanemu wyznaczono termin badań na 21 X 2021, a awizo z zawiadomieniem odebrał 25 X.

Prok. Dariusz Bereza: *-Będzie wyznaczony nowy termin badań psychiatrycznych, na które musi się zgłosić podejrzany.*

Jak wyjaśnia prokuratura, śledczy chcą opinii fachowców co do powodów dziwacznego zachowania podejrzanego na miejscu zdarzenia. Oraz czy to zachowanie może mieć związek z wcześniejszym trybem życia, nadużywaniem alkoholu, ogólnie kondycją psychiczną.

Ciekawe, o czym mogli rozmawiać oskarżony o jazdę po pijanemu radny z Tomiszowic i radny powiatowy Janusz Romaniuk? Gdy podeszliśmy zapytać, każdy z nich szybko odszedł w przeciwnych kierunkach.

Jarosław Mazanek

reklama

Przychodnia Lekarska J.Kleszczewski
Zawiercie ul. Parkowa 12
pełny zakres usług
FIZJOTERAPEUTYCZNYCH
-fizykoterapia
(ćwiczenia w fizjoterapeutą)
-krioterapia
-laseroterapia
-pole magnetyczne
(magnetoterapia)
-ultradźwięki
-fonoforeza
-diatermia krótkofalowa
Zabiegi wykonywane przez zespół fizjoterapeutów z tytułami magistra
Przystępne ceny!
Zamawianie zabiegów:
tel. 32 67 71 496

eprasa.pl b0a584b966

„Brać to umierać-żyć to wybierać”

Policja poprowadziła zajęcia profilaktyczne z młodzieżą szkolną z Żarek Letniska i Sokolnik pod hasłem „Brać to umierać-żyć to wybierać”. A chodzi o zagrożenia jakie niosą narkotyki.

Spotkanie odbyło się 18.10 i uczestniczyli w nim uczniowie najstarszych klas szkół podstawowych. Celem wizyty myszkowskich policjantów było uświadomienie młodych ludzi o tym jakie zagrożenia niesie ze sobą zażywanie narkotyków, dopalaczy i środków psychoaktywnych.

Podczas wystąpienia policjantów nie zabrakło też informacji o konsekwencjach prawnych i społecznych związanych z zażywaniem zakazanych substancji. Policjant na rzeczywistych przykładach uświadamiał uczniom, że narkotyki są poważnym problemem i stanowią zagrożenie dla naszego życia i zdrowia.

Policja zwróciła też uwagę na zagrożenia, które czyhają na nas w Internecie – głównie hejt. Przestrzegali młodzież przed takim zachowaniem i uświadamiali, że po drugiej stronie zawsze jest człowiek. Na zakończenie wyświetlony został film profilaktyczny, który dodatkowo pokazywał jak wielkim zagrożeniem są narkotyki i dopalacze. (jd) Foto: Komenda Powiatowa Policji w Myszkowie

Złote gody w Żarkach

(Żarki) W czwartek 14 października odbyła się uroczystość wręczenia Medali za Długoletnie Pożycie Małżeńskie. Uroczystość zorganizowana była w Miejskim Domu Kultury w Żarkach.

Medale za Długoletnie Pożycie otrzymało 39 par z Gminy Żarki. Wręczył je burmistrz Miasta i Gminy Żarki Klemens Podlejski oraz kierownik Urzędu Stanu Cywilnego Joanna Jarosz.

- *Spotkanie z dostojnymi Jubilatami to jedno z najpiękniejszych spotkań w roku* – mówił Klemens Podlejski.

Medal za Długoletnie Pożycie Małżeńskie jest polskim cywilnym odznaczeniem państwowym, które przyznawane jest przez prezydenta RP.

Okolicznościowe medale otrzymali: **Anna i Zdzisław Żmuda, Marta i Jan Żaczkowscy, Grażyna i Marian Zamorowscy, Stanisława i Marian Wyporscy, Czesława i Władysław Szymak, Janina i Stanisław Strzelczyk, Daniela i Mieczysław Ptak, Stanisława i Eugeniusz Piedo, Zenona i Wiesław Pawlik, Genowefa i Jan Nowakowscy, Helena i Józef Noszczyk, Leokadia i Jerzy Musialik, Halina i Stanisław Kukla, Zofia i Krystian Krupa, Natalia i Krzysztof Korumbel, Anna i Antoni Gradek, Stanisława i Andrzej Giec, Marianna i Tadeusz Gęsikowscy, Maria i Maciej Mieszkowscy, Jadwiga i Feliks Górscy, Anna i Marian Gołuchowscy, Janina i Bolesław Księżyk, Maria i Zdzisław Kot, Anna i Antoni Będkowscy, Anna i Tadeusz Szczepanek, Jadwiga i Adam Plesińscy, Janina i Ryszard Nowakowscy, Danuta i Jan Brodzik, Barbara i Franciszek Sławek, Stanisława i Eugeniusz Kołacz, Janina i Wacław Czerneccy, Janina i Wiesław Marcisz, Krystyna i Piotr Mucha, Henryka i Krzysztof Szczeblewscy, Krystyna i Andrzej Ordon, Maria i Józef Kuras, Krystyna i Jan Winiel, Krystyna i Kazimierz Myrta.**

W uroczystości wzięli udział radni: Stanisława Nowak, Henryk Świerdza, Paweł Labocha, Dariusz Królik oraz sekretarz Gminy Żarki Dominika Horoszko. (jd), Foto: Weronika Woźniak Studio Fotograficzne/Urząd Miasta i Gminy Żarki

ALE TA REKLAMA BRZYDKA!

(Myszków) Naszą uwagę zwrócił baner, informujący, że jeden ze sklepów sieci Biedronka, konkretnie ten przy Sikorskiego w Myszkowie, jest czynny „7 dni w tygodniu”. Czyli w domyśle jako placówka pocztowa. Spytaliśmy nawet kasjerkę, jak to działa, czy można w Biedronce list nadać, np. polecony, ale okazało się, że oferta pocztowa jest bardzo skromna. Można tylko nadać lub odebrać paczkę, ale trzeba kierownika sklepu poszukać. Ogólnie mówiąc, szkoda sobie głowę zawracać. Powód do artykułu jest jednak inny: pogięty, częściowo w krzakach powieszony baner robił wyjątkowo nieestetyczne wrażenie. Czy Biedronki nie stać na coś bardziej gustownego?

Zwróciliśmy się więc do biura prasowego sieci Biedronka z pytaniem czy ich zdaniem reklama nie zaburza estetyki miasta. Odpowiedzi redakcja nie dostała, ale efekt był taki, że jeszcze tego samego dnia szpetny baner zniknął.

W 2015 roku w życie weszła ustawa krajobrazowa, dzięki której gminy mogą określać zasady i warunki sytuowania obiektów małej architektury, tablic i urządzeń reklamowych oraz ogrodzeń. Najważniejszym zadaniem jest więc ochrona krajobrazu w wymiarze estetycznym i miasta coraz częściej z niej korzystają, ustalając mniej czy bardziej rygorystyczne zasady umieszczenia reklam. Rada Miasta Myszkowa kilka lat temu zaczęła prace nad lokalną uchwałą krajobrazową, ale prac z nieznanych powodów nie dokończono. Myszków nie doczekał się swojej uchwały krajobrazowej.

Projekt lokalnej uchwały krajobrazowej przygotowało właśnie Zawiercie. Będziemy obserować, jak z tematem poradzi sobie sąsiednia, niewiele większa od Myszkowa gmina. (jd) Foto: Julia Dyja

Znany influencer otwiera klub w Zawierciu

(Zawiercie) Już niedługo w Zawierciu otworzy się nowy klub muzyczny. „Afterek club” stanie na miejscu dawnej „Fabryki Muzy”. Jednym z właścicieli będzie znany influencer Michał „Boxdel” Baron.

Młodszej widowni nie trzeba Boxdela przedstawiać, każdy zna go z roli włodarza Fame MMA. Nieco starsze osoby, mogą zastanawiać się kim jest Boxdel. Michał Baron działa w Internecie od 2014 roku, dodatkowo jest też biznesmenem. Teraz mężczyzna postanowił otworzyć w Zawierciu dyskotekę, której od kilku lat w mieście nie było. Mieszkańcy w celu zabawy musieli jechać do większego miasta, teraz jednak się to zmieni.

-*Pod koniec listopada startuje mój klub, który nazywa się Afterek. Szukam ludzi do pracy* - zapowiedział Boxdel na Instagramie.

Aktualnie Boxdel poszukuje ludzi do pracy. Na oficjalnym Instagramie zamieścił ogłoszenie o rozpoczęciu rekrutacji. Poszukiwany jest menager,

barman, dźwiękowiec i oświetleniowiec, a także firma, która zajmuje się zaopatrzeniem.

Z oficjalnych informacji wynika, że klub ruszyć ma pod koniec listopada, a na otwarciu nie zabraknie znanych osób, przynajmniej w ich własnym mniemaniu.

(jd) Foto: instagram.com/afterek.club/

eprasa.pl b0a584b966

DARY NIEBAWEM TRAFIĄ DO KRESOWIAN

(powiat myszkowski) Przed tygodniem zakończyła się coroczna zbiórka darów dla Polaków mieszkających na Kresach. W akcję organizowaną przez Towarzystwo Patriotyczne „Kresy" z Częstochowy włączył się cały powiat myszkowski. Zbiórki organizowane i nadzorowane były przez urzędy i szkoły. Podkreślić należy niebagatelną rolę mieszkańców wszystkich gmin naszego powiatu, którzy przekazywali datki i produkty spożywcze.

Towarzystwo Patriotyczne „Kresy" z Częstochowy co roku przeprowadza zbiórkę darów dla Polaków na Kresach Wschodnich, czyli terenach, które obecnie znajdują się w granicach Ukrainy (ziemia lwowska), Białorusi i Litwy (Wileńszczyzna). Koordynatorem akcji jest ksiądz Ryszard Umański. W ramach corocznej akcji „Święty Mikołaj na Kresach" przekazywane są paczki ze słodyczami, przybory szkolne, dary żywnościowe, prowadzona jest też zbiórka pieniężna. W dobroczynną zbiórkę włączają się okoliczne samorządy i szkoły. Wsparło ją ponad 20 gmin i powiatów, wśród nich Poraj, Olsztyn, Janów, Niegowa, Lelów, Powiat Myszkowski, Myszków, Koziegłowy, Żarki.

Zbiórka – w różnych formach – prowadzona była od połowy września do 22 października. W dniu finału zbiórki wszystkie dary przewożone były do siedziby Towarzystwa Patriotycznego „Kresy".

Do puszek, które wystawił Powiat Myszkowski (znajdowały się one między innymi w starostwie, szpitalu, urzędzie pracy, szkołach średnich) wrzucono dokładnie 1027,99 zł. Paczki z darami przekazali między innymi uczniowie z Zespołu Szkół im. Kościuszki w Żarkach, szkół podstawowych z Poraja, Choronia, Jastrzębia, harcerze.

Zbiórka prowadzona była „dwutorowo" - w sklepach spożywczych organizowane były jedno- lub dwudniowe zbiórki, następnie przenosiły się one do szkół, w których były kontynuowane. Jednocześnie trwała zbiórka pieniężna. Oprócz gmin, szkół i instytucji, które organizowały zbiórki i je nadzorowały, ogromną rolę odegrali mieszkańcy wszystkich gmin, którzy przekazywali datki i produkty spożywcze. (es)

W Żarkach zbiórka prowadzona była we wszystkich placówkach oświatowych oraz w Urzędzie Miasta i Gminy

Przekazanie paczek zebranych przez uczniów Zespołu Szkół w Żarkach

W Poraju w zbiórkę włączyły się władze gminy i szkoły z Choronia, Poraja i Jastrzębia

„W złotych sierpnia pokojach" zabiera na wycieczkę po Jurze

(Pińczyce, gmina Koziegłowy) 2 października w Miejsko-Gminnym Środku Promocji Kultury w Koziegłowach odbyła się premiera nowej płyty „W złotych sierpnia pokojach" Gminnej Młodzieżowej Orkiestry Dętej z Pińczyc pod batutą kapelmistrza Wojciecha Pompki . Tytuł przywoływał piękną polską jesień na Jurze Krakowsko-Częstochowskiej, a słuchacze mogli odwiedzić ruiny zamku w Siewierzu, Olsztynie, Smoleniu, warownię w Bobolicach i Pałac w Czarnym Lesie.

Gminna Młodzieżowa Orkiestra Dęta z Pińczyc rozwijała swój kunszt muzyczny pod okiem kapelmistrza Wojciecha Pompki ze wsparciem dyr. Miejsko-Gminnego Ośrodka Promocji Kultury w Koziegłowach **Renaty Garleji i dyr. Szkoły Podstawowej z Pińczyc Joanny Sularz .**

W skład Orkiestry wchodzą: klarnety: **Patryk Nowak, Kamila Rycąbel, Wiktoria Grzywna, Maja Mieszkowska, Monika Będkowska; obój: Zuzanna Giersz; flety: Anna Będkowska, Gabriel Bojanek, Aleksandra Grzywna;** saksofony altowe: **Alicja Machura, Julia Korzec, Zuzanna Przybyłowicz, Marika Kazimierska;** saksofony tenorowe: **Bartosz Piekarczyk, Filip Gross;** eufonium: **Przemysław Nowakowski;** trąbki: **Piotr Pompka, Tymoteusz Ślęczka, Ksawery Kwiecień, Wiktoria Sularz, Miłosz Kwoka, Hubert Kocot;** puzony: **Marcelina Szymonik, Maria Szczęsny,Antonina Gocyła, Bartłomiej Rykała;** waltornie: **Weronika Kałmuk, Stanisław Przygoda;** gitara basowa: **Wojciech Królikowski;** tuba: **Krzysztof Piaszczyk;** instrumenty perkusyjne **Jędrzej Tukaj, Mateusz Rosikoń, Filip Kocot.**

Na specjalne zaproszenie burmistrza GiM Koziegłowy Jacka Ślęczki i Stowarzyszenia Wspólnoty Gaude Mater z Częstochowy, na wydarzeniu pojawiła się Kameralna Orkiestra Akordeonowa Arti-Santemo z Rydzyna Podlaskiego.

Sobotni wieczór dostarczył więc zgromadzonym wiele emocji. Poza wycieczką po Jurze Krakowsko-Częstochowskiej, publika cieszyła się też widokiem łanów zbóż i szumem lasu. Młodzi artyści zaprezentowali też wiele lubianych aranżacji takich jak: Highlights from SHREK 2 arr. Michael Brown, Temat z filmu "Janosik" opr. Jerzy Matuszkiewicz i Walc Barbary z filmu "Noce I dnie" opr. Mikołaj Stanisławski.

Płyta „Muzyka w złotych sierpnia pokojach" do nabycia jest w Pińczycach w siedzibie Gminnej Młodzieżowej Orkiestry Dętej. Może warto aby można ją było nabyć również w bardziej dostępnych miejscach, np. księgarniach w Myszkowie?

(jd) Foto: MGOPK Koziegłowy

Czytanie wzmocniło uczniów Jastrzębia

(Jastrząb) „Czytanie wzmacnia" – taki tytuł przewodni towarzyszył tegorocznej Nocy Bibliotek. W imprezie wzięli udział też uczniowie Szkoły Podstawowej w Jastrzębiu.

Kolejna edycja Nocy Bibliotek za nami. Do akcji przyłączyła się także Szkoła Podstawowa w Jastrzębiu. Uczniowie placówki uczestniczyli w webinarium, które organizowała Biblioteka Pedagogiczna przy RODN w Częstochowie. Uczniowie brali udział w trzech różnych spotkaniach w zależności od wieku. Klasa 3, 4 i 5 wzięła udział w spotkaniu literacko-filmowym o temacie „Raz, dwa, trzy – niech żyją psy". Klasa 6 i 7 musiała rozwiązać zagadki pod tytułem „Kto czyta, nie błądzi", a najstarsi uczniowie zapoznali się z biografią Marii Skłodowskiej Curie.

-Noc Bibliotek to wielkie święto bibliotek i czytania. Ogólnopolska akcja w niekonwencjonalny sposób zachęcająca do korzystania z zasobów bibliotek jako otwartych i dostępnych instytucji kultury z ofertą dla osób w każdym wieku. Ideą akcji jest pokazanie, jak wielki potencjał kulturowy i społeczny mają biblioteki oraz zachęta do korzystania z nich i czytania - informuje **Jadwiga Kidawa**, dyrektor SP w Jastrzębiu.

Koordynatorem akcji była Jolanta Kocop (jd) Foto: Urząd Gminy Poraj

eprasa.pl b0a584b966

Piłka nożna, liga okręgowa

PODZIAŁ PUNKTÓW W MECZU Z LISWARTĄ

Zieloni Żarki - Liswarta Krzepice 1:1 (0:0)

(Żarki) W sobotę 23 października piłkarze Zielonych Żarki rozegrali mecz dwunastej kolejki częstochowsko-lublinieckiej ligi okręgowej grupa 2. W spotkaniu rozgrywanym w Żarkach, podopieczni Mateusza Gawrońskiego zremisowali 1:1 z drużyną Liswarty Krzepice.

W sobotę 23 października piłkarze Zielonych Żarki rozegrali mecz dwunastej kolejki częstochowsko-lublinieckiej ligi okręgowej grupa 2. W spotkaniu rozgrywanym w Żarkach, podopieczni Mateusza Gawrońskiego zremisowali 1:1 z drużyną Liswarty Krzepice. Na pierwszą bramkę kibice na stadionie musieli czekać do 70 minuty, gdy wynik spotkania otworzył Bartosz Gliński. A do remisu dziesięć minut później doprowadził zawodnik Liswarty Kacper Nagłowski.

W najbliższą sobotę 30 października o godzinie 15:00 Zieloni Żarki rozegrają wyjazdowy mecz z Wartą Mstów.

***

Zieloni Żarki - Liswarta Krzepice 1:1 (0:0)

Bramki: Bartosz Gliński (70') - Kacper Nagłowski (81').

Żółta kartka: Kajetan Sikora (z Zielonych Żarki).

Składy:

Zieloni Żarki: Rafał Kotecki - Kamil Trójczak, Mateusz Niedbała, Dawid Skrzypczyk, Kajetan Sikora, Krystian Furgacz (72' Norbert Gradzik), Dawid Frukacz, Damian Garcarz (80' Kamil Kurpios), Dawid Olczyk, Jakub Juzoń, Bartosz Gliński. **Trener:** Mateusz Gawroński.

Liswarta Krzepice: Wiktor Krzemiński - Kamil Sajecki (35' Mariusz Pawelec, 85' Kacper Kulej), Kacper Nagłowski, Dawid Zienkiewicz (75' Kacper Skalik), Kamil Ciapa, Paweł Buła, Adam Płuciennik, Jakub Kowalski, Jakub Troczka (46' Gabriel Banasik), Grzegorz Noga, Rafał Kasprzak (88' Robert Rudlicki). **Trener:** Andrzej Wróblewski.

Wyniki dwunastej kolejki ligi okręgowej ZINA Częstochowa-Lubliniec" Grupa 2:

Zieloni Żarki - Liswarta Krzepice 1:1
Skra II Częstochowa - Orzeł Psary-Babienica 7:0
Victoria Częstochowa - Pogoń Kamyk 6:0
MLKS Woźniki - KS Panki 1:1
Znicz Kłobuck - Orzeł Kiedrzyn 6:2
Lot Konopiska - Warta Mstów 2:3
Amator Golce - Jedność Boronów 2:1
Stradom Częstochowa - Pogoń 1947 Kłomnice 1:0
Sparta Szczekociny - Unia Kalety 1:0

Aktualna tabela częstochowskiej ligi okręgowej „ZINA Częstochowa-Lubliniec" Grupa 2:

1. Victoria Częstochowa	12 - 30 - 44:13
2. Skra II Częstochowa	12 - 29 - 38:13
3. Znicz Kłobuck	12 - 28 - 35:11
4. Amator Golce	12 - 28 - 32:14
5. KS Panki	12 - 24 - 28:16
6. MLKS Woźniki	12 - 20 - 23:21
7. Zieloni Żarki	12 - 18 - 15:17
8. Warta Mstów	12 - 17 - 25:25
9. Liswarta Krzepice	12 - 16 - 22:20
10. Unia Kalety	12 - 14 - 15:14
11. Orzeł Kiedrzyn	12 - 13 - 20:29
12. Pogoń Kamyk	12 - 13 - 13:26
13. Jedność Boronów	12 - 12 - 20:25
14. Lot Konopiska	12 - 12 - 25:35
15. Sparta Szczekociny	12 - 12 - 13:26
16. Stradom Częstochowa	12 - 7 - 5:27
17. Pogoń 1947 Kłomnice	12 - 7 - 14:28
18. Orzeł Psary-Babienica	12 - 6 - 12:39

Pary trzynastej kolejki ZINA Częstochowa-Lubliniec" Grupa 2:

Orzeł Kiedrzyn - Lot Konopiska
Pogoń 1947 Kłomnice - Sparta Szczekociny (30 października, godzina 15:00)
Jedność Boronów - Stradom Częstochowa
Liswarta Krzepice - Amator Golce
Warta Mstów - Zieloni Żarki (30 października, godzina 15:00)
Orzeł Psary-Babienica - Znicz Kłobuck
Pogoń Kamyk - MLKS Woźniki
Unia Kalety - Victoria Częstochowa
KS Panki - Skra II Częstochowa (**tu**), **foto:** profil na FB Zielonych Żarki

Piłka nożna, IV liga

DEKLASACJA POMIMO GRY W OSŁABIENIU

KP Warta Zawiercie - MKS Myszków 0:4 (0:1)

(Myszków) W sobotę 23 października piłkarze MKS-u Myszków rozegrali mecz dwunastej kolejki IV ligi śląskiej. Ich rywalem była drużyna Warty Zawiercie. MKS wygrał w Zawierciu 0:4, a od 65 minuty spotkania MKS grał w osłabieniu po czerwonej kartce dla Oktawiana Obuchowskiego.

W sobotę 23 października piłkarze Warty Zawiercie rozegrali mecz dwunastej kolejki IV ligi śląskiej. Ich rywalem była drużyna MKS-u Myszków. MKS wygrał w Zawierciu 0:4, a w 65 minucie spotkania za drugą żółtą kartkę a w konsekwencji czerwoną boisko opuścił zawodnik MKS-u Myszków Oktawian Obuchowski. Wynik spotkania w 16 minucie otwiera Paweł Marchewka, który po podaniu ze środka pola wpada w pole karne między zawodnikami Warty mija ich bez większego problemu i uderza po długim rogu bramki Będkowskiego. W ostatnich minutach pierwszej połowy, strzał zza pola karnego Warty Zawiercie pewnie łapie bramkarz Warty. Akcja z drugiej strony dośrodkowanie w pole karne Adamieckiego zamieszanie, w którym piłka opuszcza jednak pole karne Myszkowa. Do przerwy wynik 0:1 dla MKS-u. Początek drugiej połowy należał do gospodarzy, którzy strzałem zza pola karnego Myszkowa, a piłkę do boku odbija Kucharski. W 59 minucie Marchewka wpada w pole karne podaje wzdłuż bramki, a akcję zamyka Alan Jaworski podwyższając na 2:0 dla Myszkowa. W 65 minucie Oktawian Obuchowski ukarany drugą żółtą kartką i w rezultacie czerwoną. W 83 minuta bliźniacza akcja z drugiej bramki dla Myszkowa i po raz kolejny akcję zamyka Alan Jaworski podwyższając na 3:0. W doliczonym czasie gry kolejny kontratak MKS-u. Alan Jaworski wychodzi sam na sam z bramkarze Warty i pokonuje go na raty ustalając wynik spotkania na 0:4.

W najbliższą sobotę 30 października o godzinie 14:00 piłkarze MKS-u Myszków rozegrają mecz dwunastej kolejki IV ligi śląskiej przed własną publicznością z JSP Szczakowianką.

***

KP Warta Zawiercie - MKS Myszków 0:4 (0:1)

Bramki: Paweł Marchewka (16'), Alan Jaworski (59', 83' Alan Jaworski, 90'+2).

Żółte kartki: Neison Antunes Pereira - Wiktor Podolski, Oktawian Obuchowski.

Czerwona kartka: Oktawian Obuchowski (z MKS-u Myszków).

Składy:

KP Warta Zawiercie:. Bartłomiej Będkowski - Patryk Bartusiak (80' Mateusz Augustyn), Michał Kamiński Dominik Chmielewski (46' Michał Gwóźdź), Michał Mąka, Italo Santana Ferreira, Fabian Klama, Paweł Gajecki (60' Szymon Maszczyk), Damian Adamiecki, Norbert Bębenek, Neison Antunes Pereira. **Trener:** Mateusz Mańdok.

MKS Myszków: Bartosz Kucharski - Marcin Mączka, Paweł Mazurek, Marcel Gieroń, Wiktor Podolski, Krzysztof Małolepszy (86' Filip Czapla), Oktawian Obuchowski, Dominik Marek (77' Marcel Przygodzki), Mateusz Mazurek, Paweł Marchewka (90' Maciej Obodecki), Alan Jaworski. **Trener:** Marcin Domagała.

Wyniki dwunastej kolejki IV ligi śląskiej:

RKS Raków II Częstochowa S.A. - GKS Unia Rędziny 3:1
LKS Przemsza Siewierz - KS Rozwój Katowice 1:2
KS Unia Dąbrowa Górnicza - KS Ruch Radzionków 2:1
LKS Unia Kosztowy - GKS Gwarek Ornontowice 3:0
LKS Jedność 32 Przyszowice - TS Szombierki Bytom 2:3
KP Warta Zawiercie - MKS Myszków 0:4 (23 października, godzina 15:00)
LGKS 38 Podlesianka Katowice - MKS Śląsk Demarko Świętochłowice 4:1
JSP Szczakowianka - KS Polonia Łaziska Górne 2:3

Aktualna tabela IV ligi śląskiej na sezon 2021/2022:

1. RKS Raków II Częstochowa S.A.	12 - 33 - 45:9
2. KS Ruch Radzionków	12 - 28 - 25:11
3. MKS Myszków	12 - 27 - 29:12
4. KS Rozwój Katowice	12 - 22 - 18:10
5. LGKS 38 Podlesianka Katowice	12 - 22 - 34:27
6. KP Warta Zawiercie	12 - 21 - 24:27
7. JSP Szczakowianka	12 - 20 - 28:18
8. LKS Unia Kosztowy	12 - 18 - 19:17
9. KS Unia Dąbrowa Górnicza	12 - 15 - 18:21
10. TS Szombierki Bytom	12 - 15 - 17:19
11. GKS Gwarek Ornontowice	12 - 15 - 16:23
12. KS Polonia Łaziska Górne	12 - 13 - 19:20
13. LKS Przemsza Siewierz	12 - 12 - 13:22
14. MKS Śląsk Demarko Świętochłowice	12 - 10 - 13:25
15. GKS Unia Rędziny	12 - 7 - 17:34
16. LKS Jedność 32 Przyszowice	12 - 1 - 8:48

Zestawy par trzynastej kolejki IV ligi śląskiej:

MKS Śląsk Demarko Świętochłowice - RKS Raków II Częstochowa S.A.
KS Rozwój Katowice - LKS Unia Kosztowy
KS Ruch Radzionków - LKS Przemsza Siewierz (30 października, godzina 14:00)
GKS Unia Rędziny - KS Unia Dąbrowa Górnicza
KS Polonia Łaziska Górne - LGKS 38 Podlesianka Katowice
MKS Myszków - JSP Szczakowianka (30 października, godzina 14:00)
TS Szombierki Bytom - KP Warta Zawiercie (30 października, godzina 14:00)
GKS Gwarek Ornontowice - LKS Jedność 32 Przyszowice (**tu**), **foto:** profil na FB Warty Zawiercie

eprasa.pl b0a584b966

Piłka nożna, A-klasa Częstochowa

WYSOKA FORMA STRZELECKA DRUŻYN W DZIESIĄTEJ KOLEJCE CZĘSTOCHOWSKIEJ A-KLASY

(Powiat myszkowski) W ubiegły weekend rozegrana została dziesiąta kolejka w częstochowskiej A-klasie. a oraz GKS Koziegłowy. Ci pierwsi wygrali u siebie z KS-em Złoty Potok 3:0, a GKS pokonał również w meczu u siebie Pilicę Koniecpol 3:2. W niedzielnych spotkaniach Skalniak Kroczyce przegrał na wyjeździe z Białą Gwiazdą Krasice 4:1, a MKS II Myszków musiał uznać wyższość Czarnych Starcza przegrywając w Starczy 6:4.

W ubiegły weekend rozegrana została dziesiąta kolejka w częstochowskiej A-klasie. W sobotę 23 października swój mecz rozegrała Jura Niegowa, która wygrała u siebie ze Złotym potokiem 3:0. Bramki dla Jury zdobyli Arkadiusz Lamch w 22 minucie, Adam Haładus w 60 minucie oraz Dawid Siwek w 83 minucie. W innym spotkaniu GKS Koziełowy pokonał również w meczu u siebie Pilicę Koniecpol 3:2. Bramki dla GKS -u zdobyli Mateusz Kopecki w 2 minucie, Damian Kupicha w 40 minucie oraz Dominik Szecówka w doliczonym czasie gry, a dla gości strzelali Jakub Rygałło w 20 minucie oraz Jakub Karliński w 68 minucie.

W niedzielę 31 października Skalniak Kroczyce przegrał drugi mecz z rzędu, tym razem na wyjeździe z Białą Gwiazdą Krasice 4:1. Bramkę na 1:0 już w 10 minucie dla gospodarzy strzelił Damian Bekus. W 30 minucie na 2:0 podwyższył Damian Kot kierując piłkę do własnej bramki. W 77 minucie kolejną bramkę dla Białej Gwiazdy zdobył Maciej Boral, a strzelanie dla gospodarzy zakończył Jan Kowalczyk. Honorowego gola dla Skalniaka w 86 minucie zdobył Konrad Szafran. Od 78 minuty piłkarz Kroczyc Paweł Spyra zobaczył czerwoną kartkę i goście ostatnie minuty grali w osłabieniu. A MKS II Myszków musiał uznać wyższość Czarnych Starcza przegrywając w Starczy 6:4. Hat-tricka dla dla gospodarzy zdobył w tym meczu Patryk Korzec strzelając w 2, 16 i 71 minucie, a po jednym golu dołożyli Rafał Nowak w 69 minucie, Kacper Lisek w 77 minucie oraz Łukasz Krzyczmanik w 79 minucie. Dwie bramki dla MKS-u w tym spotkaniu zdobył Maciej Obodecki, a po jednej Igor Sychowicz oraz Szymon Zieliński.

W najbliższą sobotę 30 października o godzinie 14:00 GKS Koziegłowy rozegra wyjazdowy mecz z Piastem Przyrów, a Jura Niegowa również na wyjeździe zmierzy się ze Skalniakiem Kroczyce. Natomiast w niedzielę 31 października MKS II Myszków podejmie u siebie Olimpię Hutę Starą.

***

Biała Gwiazda Krasice - Skalniak Kroczyce 4:1 (2:0)

Bramki: Damian Bekus (10'), Damian Kot (30' samobójcza), Maciej Boral (77'), Jan Kowalczyk (89') - Konrad Szafran (86').

Żółta kartka: Tomasz Sobalski - Daniel Kozieł.

Czerwona kartka: Paweł Spyra (ze Skalniaka Kroczyce).

Składy:

Biała Gwiazda Krasice: Jakub Klimaszewski - Łukasz Boral, Piotr Żak (85' Patryk Kuliński), Michał Kowalczyk, Jan Kowalczyk, Patryk Chmielarz (65' Dominik Dudek), Jakub Król, Tomasz Sobalski, Maciej Boral (80' Emil Kała), Przemysław Bekus, Damian Bekus (70' Tomasz Gęsiarz). **Trener:** Piotr Karczewski.

Skalniak Kroczyce: Daniel Kozieł - Damian Kot, Paweł Spyra, Dawid Mroziński, Mateusz Kozłowski, Kamil Kozieł, Patryk Rajca, Łukasz Zamora, Konrad Szafran, Daniel Rygalik (65' Mateusz Jagusiński), Artur Wnuk. **Trener:** Damian Kot.

***

GKS Koziegłowy - Pilica Koniecpol 3:2 (2:1)

Bramki: Mateusz Kopecki (2'), Damian Kupicha (40'), Dominik Szecówka (90'+2) - Jakub Rygałło (20'), Jakub Karliński (68').

Żółta kartka: Dominik Włodarczyk (z GKS-u Koziegłowy).

Składy:

GKS Koziegłowy: Dawid Pietrusiński - Damian Kupicha, Mateusz Białas, Krzysztof Białas, Mikołaj Morawski, Dominik Włodarczyk (60' Dominik Szecówka), Kamil Oleksiak, Mateusz Kopecki, Kacper Lula, Mateusz Sobota, Dawid Szatan (65' Dominik Nietresta). **Trener:** Oskar Napora.

Pilica Koniecpol: Jakub Kubik - Rafał Derejczyk, Dawid Kowalski, Jakub Rygałło (60' Dominik Ptak), Bartłomiej Bratoń, Jakub Karliński (70' Patryk Kowalski), Paweł Kaczmarzyk, Artur Derejczyk, Jakub Wodzisławski (46' Bartłomiej Ciura), Grzegorz Walasek (88' Łukasz Mrugała), Jakub Zjawiony. **Trener:** Patryk Podwysocki.

***

Czarni Starcza - MKS II Myszków 6:4 (2:2)

Bramki: Patryk Korzec (2', 16', 71'), Rafał Nowak (69'), Kacper Lisek (77'), Łukasz Krzyczmanik (79') - Igor Sychowicz (26'), Maciej Obodecki (22', 86'), Szymon Zieliński (48').

Żółte kartki: Patryk Korzec - Bartłomiej Duda.

Składy:

Czarni Starcza: Michal Latka - Arkadiusz Kraczuk, Kacper Lisek (84' Wojciech Badora), Kamil Trela (62' Julian Margasiński), Kamil Rzeźniczek, Łukasz Krzyczmanik, Patryk Jędrzejczyk, Rafał Nowak, Ilia Matcharashvili (62' Sebastian Łopuszyński), Patryk Korzec, Bartłomiej Liszczyk (80' Krzysztof Wojtasik). **Trener:** Jakub Zarzycki.

MKS II Myszków: Kacper Duchnowski - Tomasz Zdanowski, Maciej Obodecki, Kacper Niedzielski, Bartłomiej Duda, Szymon Milczarek, Kacper Kucharczak (71' Damian Wojtasik), Michał Milewski, Igor Sychowicz, Kacper Dąbrowski (39' Adrian Lech), Szymon Zieliński. **Trener:** Tomasz Zdanowski.

***

Jura Niegowa - KS Złoty Potok 3:0 (1:0)

Bramki: Arkadiusz Lamch (22'), Adam Haładus (60'), Dawid Siwek (83').

Żółte kartki: Adam Haładus, Albert Włodarski - Damian Partyka, Rafał Kolan, Tomasz Biedroń.

Składy:

Jura Niegowa: Bartłomiej Gęsikowski - Rafał Bacior, Mateusz Pilis, Tomasz Latos, Przemysław Lamch (71' Dawid Siwek), Arkadiusz Lamch (84' Hubert Cacoń), Sebastian Lamch, Damian Kusaj (74' Albert Włodarski), Adam Haładus (88' Patryk Ginter), Michał Jawura, Cyprian Czyż. **Trener:** Przemysław Lamch.

KS Złoty Potok: Sebastian Miller (75' Łukasz Warias) - Piotr Juchnik, Damian Dratwa, Tomasz Biedroń, Rafał Kolan (75' Mateusz Janczyk), Miłosz Kalyta (80' Damian Liberda), Mikołaj Kalyta, Krystian Dors, Bartosz Dłubała, Damian Partyka, Artur Resiak. **Trener:** Michał Kręblewski.

Wyniki spotkań dziesiątej kolejki częstochowskiej A-klasie:

Jura Niegowa - KS Złoty Potok 3:0
Płomień Częstochowa - Sokół Olsztyn 4:2
Olimpia Huta Stara - Piast Przyrów 3:3
GKS Koziegłowy - Pilica Koniecpol 3:2
Biała Gwiazda Krasice - Skalniak Kroczyce 4:1
Kamienica Polska - Orkan Rzerzęczyce 3:0
Czarni Starcza - MKS II Myszków 6:4

Aktualna tabela częstochowskiej A-klasie:

1. Olimpia Huta Stara	10 - 26 - 28:12
2. Piast Przyrów	10 - 25 - 30:16
3. Czarni Starcza	10 - 21 - 34:24
4. MKS II Myszków	10 - 18 - 25:22
5. GKS Koziegłowy	10 - 18 - 27:17
6. Jura Niegowa	10 - 18 - 17:17
7. Kamienica Polska	10 - 18 - 20:15
8. Płomień Częstochowa	10 - 15 - 20:21
9. Pilica Koniecpol	10 - 13 - 16:16
10. KS Złoty Potok	10 - 12 - 21:25
11. Biała Gwiazda Krasice	10 - 12 - 19:28
12. Skalniak Kroczyce	10 - 9 - 18:25
13. Orkan Rzerzęczyce	10 - 1 - 8:26
14. Sokół Olsztyn	10 - 1 - 10:29

Zestawy par jedenastej kolejki częstochowskiej A-klasy:

Sokół Olsztyn - Czarni Starcza
Pilica Koniecpol - Biała Gwiazda Krasice
Piast Przyrów - GKS Koziegłowy (30 października, godzina 14:00)
Orkan Rzerzęczyce - Płomień Częstochowa
KS Złoty Potok - Kamienica Polska
Skalniak Kroczyce - Jura Niegowa (30 października, godzina 14:00)
MKS II Myszków - Olimpia Huta Stara (31 października, godzina 14:00) (**tu**)

Ju Jitsu

REPREZENTANCI MUSASHI NA MISTRZOSTWACH EUROPY

(Maintal, Żarki Letnisko) W dniach 23-26 września w niemieckim Maintal odbyły się Mistrzostwa Europy Ju Jitsu. Nasz kraj i klub Musashi reprezentowali: Paweł Trefuń i Adam Hejduk.

W dniach 23-26 września w niemieckim Maintal odbyły się Mistrzostwa Europy Ju Jitsu. Nasz kraj i klub Musashi reprezentowali: Paweł Trefuń i Adam Hejduk. Reprezentanci Musashi tym razem wrócili bez medali z mistrzostw.

W konkurencji Fighting Adam Hejduk zakończył rywalizację na 9 pozycji, a na 13 Paweł Trefuń. Mimo to gratulujemy zaciętych walk.

(**tu**), **foto:** Muskashi

eprasa.pl b0a584b966

Piłka siatkowa, PlusLiga

PIERWSZA LIGOWA PORAŻKA ALURONU W OBECNYM SEZONIE

Indykpol AZS Olsztyn - Aluron CMC Warta Zawiercie 3:0 (25:18, 25:20, 25:23)

(Zawiercie) W niedzielę 24 października w meczu czwartej kolejki PlusLigi doszło do sporej niespodzianki. Indykpol AZS Olsztyn zwyciężył bez straty seta z niepokonaną do tej pory drużyną Aluronu CMC Wartą Zawiercie.

W niedzielę 24 października w meczu czwartej kolejki PlusLigi doszło do sporej niespodzianki. Indykpol AZS Olsztyn zwyciężył bez straty seta z niepokonaną do tej pory drużyną Aluronu CMC Wartą Zawiercie. W pierwszym secie gospodarze od początku nadawali ton rywalizacji. Wypracowując szybko bezpieczną przewagę nad Aluronem. Po asie serwisowym Karola Butryna było 7:3. Później olsztynianie zaprezentowali się z bardzo dobrej strony pod względem technicznym. Zawiercianie grali zdecydowanie poniżej możliwości. Nawet filar drużyny z Zawiercia Kovacević przeżywał w ataku gorsze chwile, a jego zepsuta zagrywka zakończyła pierwszego seta wynikiem 25:18.

Drugi set podobnie jak pierwszy rozpoczął się pod dyktando gospodarzy. Po kilku minutach gry i bloku Butryna było już 8:5. W kolejnych akcja grę na swoje barki wziął Facundo Conte i dzięki jego dobrej grze Aluron zbliżył się na wynik 14:13. Wtedy jednak do akcji wkroczył Torey DeFalco i odebrał zawodnikom Aluronu ochotę do gry. Amerykanin ponownie kapitalnie serwował. Facundo Conte dwukrotnie nie przyjął jego zagrywki. Ostatecznie gospodarze wygrali 25:20 po dwóch challengach z ostatniej akcji, kiedy Dawid Konarski minimalnie umieścił piłkę poza końcową linią boiska.

Trzecia partia rozpoczęła się od grania punkt za punkt. W połowie seta przewagę osiągnęli zawodnicy Aluronu. To głównie dzięki kapitalnej postawie Facundo Conte w polu serwisowym. Od stanu 14:17 dobra gra Jurajskich Rycerzy się skończyła. Olsztynianie doprowadzili do remisu 18:18. Zawiercianie popełniali błędy w ataku. W kluczowych momentach Indykpol był lepszy i wygrał 25:23 oraz cały mecz 3:0.

W czwartek 28 października siatkarze Aluron CMC Warta Zawiercie rozegrali mecz piątej kolejki siatkarskiej PlusLigi z Cuprum Lubin. Wyniki i opis w kolejnym wydaniu.

***

Indykpol AZS Olsztyn - Aluron CMC Warta Zawiercie 3:0 (25:18, 25:20, 25:23)

Składy:

Indykpol AZS Olsztyn: Firlej, DeFalco, Averill, Butryn, Andringa, Poręba, Gruszczyński (libero) oraz Salehi, Król, Jakubiszek.

Aluron CMC Zawiercie: Conte, Zniszczoł, Cavanna, Kovacevic, Konarski, Żurek (libero) oraz Malinowski, Tavares Rodrigues, Depowski. **Trener:** Igor Kolakovic.

MVP: Karol Butryn

MVP:

Wynik czwartej kolejki PlusLigi:

LUK Lublin - GKS Katowice 3:0

Grupa Azoty ZAKSA Kędzierzyn-Koźle - Projekt Warszawa 3:2

Cerrad Enea Czarni Radom - Trefl Gdańsk 3:1

Stal Nysa - Asseco Resovia Rzeszów 1:3

Jastrzębski Węgiel - PGE Skra Bełchatów 3:1

Indykpol AZS Olsztyn - Aluron CMC Warta Zawiercie 3:0 (24 października, godzina 17:30)

Cuprum Lubin - MKS Ślepsk Malow Suwałki

Aktualna tabela PlusLigi:

1. Grupa Azoty ZAKSA Kędzierzyn-Koźle	4 - 11 - 12:2
2. Jastrzębski Węgiel	4 - 10 - 11:5
3. Asseco Resovia Rzeszów	4 - 9 - 9:4
4. Projekt Warszawa	4 - 9 - 11:6
5. Aluron CMC Warta Zawiercie	4 - 9 - 9:6
6. PGE Skra Bełchatów	4 - 7 - 10:8
7. Indykpol AZS Olsztyn	4 - 7 - 8:6
8. GKS Katowice	4 - 5 - 7:8
9. Trefl Gdańsk	4 - 4 - 7:9
10. MKS Ślepsk Malow Suwałki	3 - 3 - 4:6
11. LUK Lublin	4 - 3 - 4:9
12. Cerrad Enea Czarni Radom	4 - 3 - 3:10
13. Stal Nysa	4 - 1 - 3:12
14. Cuprum Lubin	3 - 0 - 2:9

Zestawy par piątej kolejki PlusLigi:

Aluron CMC Warta Zawiercie - Cuprum Lubin (28 października, godzina 17:30)

Projekt Warszawa - LUK Lublin

PGE Skra Bełchatów - Grupa Azoty ZAKSA Kędzierzyn-Koźle

Asseco Resovia Rzeszów - Jastrzębski Węgiel

Trefl Gdańsk - Stal Nysa

KS Ślepsk Malow Suwałki - Cerrad Enea Czarni Radom

GKS Katowice - Indykpol AZS Olsztyn

(**tu**), **foto:** aluroncmc.pl

Piłka nożna, B-klasa Częstochowa

ROSZADY W GÓRNEJ CZĘŚCI TABELI NA KONIEC RUNDY

(Powiat myszkowski) W ubiegły weekend drużyny z powiatu myszkowskiego grające w częstochowskiej B-klasie rozegrały spotkania ostatniej kolejki rundy jesiennej. W sobotę 23 października KS Kotowice wygrał na wyjeździe z Orłami Kusięta 0:1. Natomiast w niedzielę 24 października Polonia Poraj pokonała u siebie Start Soborzyce 7:2, a Zieloni II Żarki przegrali u siebie z Lelovią Lelów 1:3.

W ubiegły weekend drużyny z powiatu myszkowskiego grające w częstochowskiej B-klasie rozegrały spotkania ostatniej kolejki rundy jesiennej. W sobotę 23 października KS Kotowice wygrał na wyjeździe z Orłami Kusięta 0:1. Jedyną bramkę w tym meczu zdobył w 75 minucie Adrian Labocha. Natomiast w niedzielę 24 października Polonia Poraj pokonała u siebie Start Soborzyce 7:2. Do przerwy nic nie wskazywało na wygraną Polonii, bowiem na przerwę schodzili przegrywając 0:2 po golach Norberta Struskiego w 2 minucie oraz Łukasza Szlachety w 39 minucie. Na początku drugiej połowy szybko do wyrównania doprowadzili porajanie. W 47 minucie bramkę kontaktową zdobył Maciej Popławski, a do remisu 2:2 w 49 minucie doprowadził Patryk Biernacki. W kolejnych minutach tylko Polonia strzelała gole. W 65 minucie prowadzenie 3:2 dał Michał Krzywda. W 68 minucie Maciej Popławski trafił drugi raz w tym meczu. W 70 minucie Marek Szyduk, a w 87 minucie ponownie Patryk Biernacki. Wynik spotkania w doliczonym czasie gry ustalił Przemysław Zielonka. A Zieloni II Żarki przegrali u siebie z Lelovią Lelów 1:3. Dwie bramki dla Lelowa zdobył Marcin Magiera strzelając w 18 i 70 minucie oraz Karol Kulawiak w 87 minucie. Jedynego gola dla Żarek strzelił 14 minucie Daniel Lipiński.

***

Orły Kusięta - KS Kotowice 0:1 (0:0)

Bramki: Adrian Labocha (75').

Żółte kartki: Krzysztof Noszczyk - Dariusz Skowron.

Czerwona kartka: Piotr Czajkowski (z Orłów Kusięta).

Składy:

Orły Kusięta: Piotr Romanowski - Mateusz Nowiński (75' Przemysław Jaksender), Robert Purgal, Michał Zembik, Dariusz Skowron, Norbert Śpiewak, Mateusz Klimek (65' Marek Wielgus), Piotr Czajkowski, Oskar Garkowienko (45' Sebastian Kobiałka), Piotr Łuszczyński, Przemysław Purgal (45' Dominik Rozpendek). Trener: Kamil Sowiński.

KS Kotowice: Patryk Nowakowski - Jacek Grabowski, Sylwester Pompka, Dawid Skwarek (80' Przemysław Trepka), Albert Podgórski, Krzysztof Noszczyk, Mateusz Błaut, Kamil Wydrych, Mateusz Wydrych, Adrian Labocha, Bartłomiej Hutnik. Trener: Dariusz Kurek.

***

Zieloni II Żarki - Lelovia Lelów 1:3 (1:1)

Bramki: Daniel Lipiński (14') - Marcin Magiera (18', 70'), Karol Kulawiak (87').

Żółte kartki: Daniel Lipiński - Tomasz Sikora.

Składy:

Zieloni II Żarki: Bartosz Szczepanek - Norbert Gradzik, Paweł Cupiał, Bartłomiej Klauza (60' Aleks Dłubała), Jarogniew Tabaka (78' Cezary Wróbel), Daniel Lipiński, Marcin Bialik, Karol Pedoła, Jakub Jędrycha, Mateusz Kot, Wiktor Gordel. Trener: Dawid Skrzypczyk.

Lelovia Lelów: Mateusz Kapral - Rafał Jędras (35' Karol Kulawiak), Tomasz Sikora, Kacper Świątek, Mateusz Mucha (88' Damian Kapral), Piotr Mróz, Mateusz Miszczyk, Rafał Kiebdój, Marcin Niepsuj (83' Łukasz Stawowczyk), Marcin Magiera (90' Sławomir Klecz), Dawid Gęsikowski. Trener: Rafał Kiebdój.

***

Polonia Poraj - Start Soborzyce 7:2 (0:2)

Bramki: Maciej Popławski (47', 68'), Patryk Biernacki (49', 87'), Michał Krzywda (65'), Marek Szyduk (70'), Przemysław Zielonka (90'+2) - Norbert Struski (2'), Łukasz Szlacheta (39').

Żółte kartki: Adam Szyda, Łukasz Szlacheta, Radosław Karaś (wszyscy z Startu Soborzyce).

Składy:

Polonia Poraj: Michał Bruś - Piotr Tomczak, Marek Szyduk, Patryk Biernacki, Przemysław Zielonka, Maciej Popławski, Bartosz Pagacz, Mateusz Włochowicz, Kamil Caban, Tomasz Rados, Michał Krzywda. Trener: Tomasz Rados.

Start Soborzyce: Radosław Karaś - Dominik Rutkowski, Norbert Szyda, Piotr Grabowski, Michał Grabowski, Konrad Balsam, Marcin Wawszczak, Norbert Struski, Mateusz Chojnacki, Łukasz Szlacheta, Konrad Koźmiński. Trener: Łukasz Mrugała.

Wyniki spotkań dziewiątej (ostatniej) kolejki rundy jesiennej częstochowskiej B-klasy:

Sparta II Szczekociny-Irządze - Iskra Mokrzesz 1:6

Orły Kusięta - KS Kotowice 0:1

Grom Poczesna - Dąbrowianka Dąbrowa Z. 3:4

Polonia Poraj - Start Soborzyce 7:2

Zieloni II Żarki - Lelovia Lelów 1:3

Aktualna tabela w częstochowskiej B-klasie na sezon 2021/2022:

1. Dąbrowianka Dąbrowa Z.	9 - 19 - 29:12
2. Orły Kusięta	9 - 18 - 21:14
3. Zieloni II Żarki	9 - 17 - 36:11
4. Iskra Mokrzesz	9 - 16 - 24:17
5. Lelovia Lelów	9 - 16 - 27:16
6. Polonia Poraj	9 - 14 - 21:21
7. KS Kotowice	9 - 13 - 14:28
8. Start Soborzyce	9 - 6 - 16:38
9 Grom Poczesna	9 - 6 - 16:26
10. Sparta II Szczekociny-Irządze	9 - 6 - 16:37

(tu)

eprasa.pl b0a584b966

Dzieci z Poraja laureatami w konkursie plastycznym

(Poraj) Przyznane zostały nagrody w III Wojewódzkim Konkursie Plastycznym Pamiętajmy o Powstaniach Śląskich. Wśród nagrodzonych są uczniowie ze Szkoły Podstawowej im. kpt. L Teligi w Poraju.

Jury konkursu wyłoniło laureatów w trzech kategoriach wiekowych: klasy 0-III; IV-VI i VII-VIII. Nagrody wręczone zostały 22 października br. przez Małgorzatę Majer – dyrektora Regionalnego Ośrodka Kultury w Częstochowie. Uczniom z Poraja udało się zdobyć nagrody w grupa najmłodszej:

W I grupie – klasy 0-III - nagrody otrzymali:

I Nagroda – Antoni Wacowski – Miejski Ośrodek Kultury w Kłobucku;

II Nagroda – Nina Matyja – Szkoła Podstawowa im. kpt. L Teligi w Poraju;

III Nagroda – Magdalena Wiśniewska – Szkoła Podstawowa im. kpt. L. Teligi w Poraju;

Wyróżnienie – Kalina Fontańska – Szkoła Podstawowa im. kpt. L. Teligi w Poraju;

(jd) Foto: UG Poraj

Gabinet Weterynaryjny
"MATWET"
Lek. wet. Mateusz Piecuch
Żarki Letnisko, ul. Jasna 4
tel. 608/062-916

REKLAMA
W GAZECIE MYSZKOWSKIEJ KURIER ZAWIERCIAŃSKI
TEL. 34 313 71 20

Wyciąg z ogłoszenia Wójta Gminy Poraj

o pierwszym ustnym przetargu nieograniczonym
na sprzedaż prawa własności gruntu, oznaczonego w ewidencji gruntów
jako działka o numerze ewidencyjnym: 663/4 o powierzchni 498m2 położona w miejscowości Żarki Letnisko.

Cena wywoławcza za przedmiotową nieruchomość wynosi:
19 500,00 zł +23% VAT
(słownie : dziewiętnaście tysięcy pięćset złotych 00/100 +23% VAT)
Wadium wnoszone w pieniądzu stanowi **3900 zł**
(słownie: trzy tysiące dziewięćset złotych 00/100)

Przeznaczenie nieruchomości: Nieruchomość gruntowa, niezabudowana o kształcie nieregularnym zbliżonym do trójkąta, bezpośrednio przy działce znajduje się słup elektryczny oraz budynek stacji Trafo. Teren działki płaski, zadrzewiony drzewostanem sosnowym kilkudziesięcioletnim. Przez północno-wschodnią cześć działki przebiega sieć elektryczna. Dojazd do działki drogą asfaltową- ul. Zielona. Nieruchomość zlokalizowana jest w pośredniej części miejscowości Żarki Letnisko w sąsiedztwie działek leśnych zabudowanych budynkami mieszkalnymi jednorodzinnymi. Stan zagospodarowania otoczenia nieruchomości oceniono jako średni. W pasie drogowym ul. Zielonej dostępne są: sieć wodociągowa, elektryczna i gazowa.
Przetarg na w/w nieruchomość odbędzie się dnia 30 listopada 2021r. o godz. 10:00 w Urzędzie Gminy Poraj - sala 218.
Ogłoszenie Wójta Gminy Poraj o przetargu zawierające szczegółowe informacje wywieszone jest na tablicy informacyjnej w siedzibie Urzędu Gminy Poraj przy ulicy Jasnej 21 w Poraju oraz na stronie http://poraj.bip.net.pl/.
Dodatkowych informacji dotyczących nieruchomości udziela się w siedzibie Urzędu Gminy Poraj ul. Jasna nr 21, pokój 103 lub telefonicznie pod numerem 34 314 52 51 w. 46

JUREX
"JUREX" ul. Wojsławicka 29 42-350 Koziegłowy
tel. 034/314 12 63
OPAŁ: WĘGIEL ORZECH
WĘGIEL GROSZEK
EKO GROSZEK WORKI
EKO GROSZEK LUZ
EKO MIAŁ
RATY
WSZYSTKO POD ZADASZENIEM

POWYŻEJ 2 TON DO 25 KM TRANSPORT GRATIS!

SALON URODA
FRYZJERSTWO I KOSMETYKA
MAKIJAŻ TRWAŁY
BRWI, OCZU I UST

PODKREŚLENIE URODY,
DELIKATNE KORYGOWANIE UST,
PODKREŚLENIE LINI OCZU,
NADANIE KSZTAŁTU ŁUKU BRWIOWEGO
DOŚWIADCZONA LINERGISTKA PRACUJE METODĄ LONG- TIME-LINER
Częstochowa Dąbrowskiego 18, tel. 34 324 44 40

ECO POLIMER
POMPY CIEPŁA
FOTOWOLTAIKA
ELEKTRYCZNE KOTŁY CO
REKUPERACJA
MYSZKÓW ul.B.Prusa 82 www.polimer2.pl 604 433 181

eprasa.pl b0a584b966

OGŁOSZENIA DROBNE

USŁUGI

AMSTAR Kancelaria prawno-podatkowa Antoni Starowicz - obsługa prawna, księgowa, kadrowo płacowa, restrukturyzacja przedsiębiorstw- Myszków ul. Jana Pawła II 10 tel. 34 3135693, www.kancelariastarowicz.pl

PRANIE, CZYSZCZENIE Karcherem dywanów, tapicerek. 500/200-337

Transport, przeprowadzki. 724/782-830

Udrożnianie, czyszczenie rur kanalizacyjnych (WUKO). 513/309-345

Mycie, czyszczenie kostki. 724/782-830

Koszenie, karczowanie, przycinanie tui. 513/309-345

Inspekcja rur kamerą, usuwanie zatorów, WUKO. 724/782-830

Wycinka drzew ze zwyżki oraz metodą alpinistyczną, karczowanie działek. Firma Alpistom Tel. 507/550-862

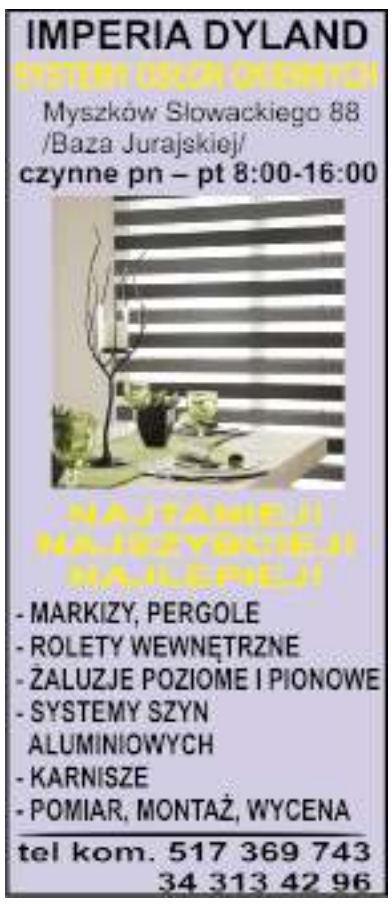

Heblowanie, obróbka drewna. 724-111-245

AZBEST demontaż i utylizacja 791-973-030

OPRÓŻNIANIE MIESZKAŃ 724/782-830

ZŁOTA RĄCZKA -NAPRAWY AWARIE 513/309-345

Naprawa: kuchnie gazowo-elektryczne lodówki, zmywarki, witryny, lady, pralki automatyczne, wirnikowe, wirówki, montaż klimatyzacji w budynkach, kurtyny powietrzne, instalacje elektryczne. Tel. 506-655-874

Usługi remontowe- kompleksowo. T.502/702-175

Wywóz szamba od 1do 8 m3 605-676-963

Radca Prawny Jadwiga Kwiecień Kancelaria Prawna Sp.k Myszków ul. Kwiatkowskiego 1/18a, tel. 791-732-142, e-mail : radca@jadwiga-kwiecien.pl, www. jadwigakwiecien. pl- porady prawne i procesy w sprawach: cywilnych (zasiedzenie, uwłaszczenie, spadki, zachowek, podział majątku, odwołanie darowizny), rodzinnych (rozwód, alimenty, władza rodzicielska), rent i emerytur, karnych, upadłość konsumencka

Pranie dywanów tapicerek tel 666

CZYSZCZENIE DYWANÓW, tapicerek, posadzek, OZONOWANIE. Tel. 504/369-534

Wycinka, podcinka drzew alpinistycznie i zwyżką, karczowanie działek. 510-564-021

Oferuję usługi transportowe materiałów sypkich wywrotką o ładowności do 10 ton. Możliwość transportu węgla bezpośrednio z kopalni. Zapraszam do stałej współpracy. 693-420-732

Pranie dywanów i tapicerek. Solidnie. 666-353-591

Rębak, rozdrabnianie gałęzi lub wynajem 724-782-830

Naprawa komputerów i laptopów. Dojazd do klienta. Tel: 601-623-740

INSTALACJE- ANTENY, DOMOFONY, KAMERY, ALARMY, NAPĘDY DO BRAM 513-960-318

FHU JANEK WYWÓZ SZAMB. 506-911-526

Wszelkie naprawy wewnątrz i zewnątrz, malowanie, tapetowanie, podłogi, sufity itp 797-138-185

Emerytura z ZUS, kapitał początkowy kompleksowa obsługa. Poszukiwanie dokumentów do emerytury, kapitału początkowego, wypełnianie i składanie kompletu dokumentów. Przeliczanie emerytury i kapitału początkowego tel. 693-145-999

Serwis anten. Montaż i ustawienie. 7/24h Serwis nawet w dniu zgłoszenia! 500-443-044

USŁUGI BUDOWLANE

Instalacje C.O., wodno- kanalizacyjne, gazowe. Doradztwo, transport materiałów gratis, VAT 8%. Tel. 604/503-175

DOCIEPLENIA BUDYNKÓW, solidnie, fachowo i terminowo. Wieloletnie doświadczenie, kosztorys gratis. Tel. 502/702-175, www.agra-docieplenia.pl

MALOWANIE, gipsowanie, płytki, struktura, sufity podwieszane. Tel.603-075-050

MUROWANIE, tynki, ogrodzenia. Tel. 603-075-050

Docieplenia budynków, malowanie elewacji, tynki- silikonowe, akrylowe, żywiczne i inne. Podbitki dachowe, montaż parapetów. 666-034-268

DACHY więźby, usługi dekarskie, podbitki, zadaszenia tarasów. 508-454-992

Więźby dachowe, krycie, deskowanie, rynny, remonty, przebudowy. Tel.603-968-668 502-023-510

Instalacje c.o., woda, gaz- MONTAŻ KOTŁÓW GAZOWYCH 8% VAT na materiał. Wycena i transport gratis Tel.601/740-919

Gładzie, malowanie. 668-139-360

Profesjonalne wykańczanie wnętrz, adaptacja poddaszy, łazienki, tarasy, balkony. Tanio i solidnie. Zapraszam. 788-474-118

Usługi koparkoładowarką, fundamenty, wykopy, niwelacje terenu itp. 602-765-058

Wylewki maszynowe. Duże doświadczenie tel. 506-052-057

Wylewki maszynowe. Duże doświadczenie tel. 506-052-057

Układanie kostki brukowej 604-630-715

PAPA- utylizacja tel. 698-745-151

Projekty i wykonastwo przyłączeń gazowych, instalacje gazowe 600-059-826

Usługi hydrauliczne instalecje wod-kan CO gaz 510-335-403

REMONTY I WYKOŃCZENIA: GIPSOWANIE, PODWIESZANE SUFITY, KAFELKOWANIE. TANIO, SOLIDNIE. FAKTURA VAT535-018-011

Montaż ogrodzeń betonowych tel. 515-126-709

Montaż ogrodzeń betonowych, panelowych, siatka. 789-089-302

Remonty, przebudowy, gipsowanie, malowanie 507-467-009

Usługi hydrauliczne tel. 733-132-858

SPRZEDAM- DZIAŁ BUDOWLANY

Drewno opałowe, kominkowe, zrzyny. 724-111-245

Drewno opałowe w klockach. 510-564-021

DOM i OGRÓD

Szkółka Krzewów Ozdobnych „Orchidea" Myszków ul. Kościuszki 195 poleca choinki:jodły, świerki- cięte, doniczkowe.

Sprzedaż ziemi ogrodowej, piasku, kruszyw dolomitowych oraz wapna nawozowego. 693-420-732

Gospodarstwo sadownicze Myszków ul. Piękna 46. Sprzedaż jabłek prosto z sadu oraz drzewa opałowego. Tel. 502-317-154

NAUKA

Matematyka. 663-364-028

MATEMATYKA. 695-581-736

ANGIELSKI- nauczyciel. Dojazd do ucznia. 796-460-963

DAM PRACĘ

Przyjmę do dociepleń. Atrakcyjne warunki. Ubezpieczenie. Solidne zarobki. Praca cały rok. Szkolenia, rozwój. 508-830-837

Przyjmę do prac ogólnobudowlanych, wykończeniowych, glazurniczych, również do przyuczenia. Atrakcyjne warunki. Ubezpieczenie. Praca cały rok. 508-830-837

Spawacza zatrudnię. Praca stała w Myszkowie. Spawanie drobnych konstrukcji. Atrakcyjne warunki. 508-830-837

Przyjmę do dociepleń. Wysokie stawki. 504-362-205

Przyjmę do montażu fotowoltaiki. 504-362-205

Przyjmę pomocnika do prac ciesielsko-dekarskich. 508-454-992

Przyjmę do pracy Pracowników Budowlanych. Praca na terenie powiatu myszkowskiego. Tel. 730-558-666

Szukam pracownika do renowacji mebli antycznych. 606-101-187

Zakład Mięsny w Siedlcu gm. Janów zatrudni masarzy oraz do przyuczenia. 601-537-269

Market JANÓW zatrudni kierowcę. 607-948-298

Główną księgową zatrudnię do pełnej księgowości. Zakład Mięsny Siedlec gm. Janów. 603-916855

Zatrudnię pracownika do prac gospodarczych. Rencista/ emeryt, praca dorywcza w Myszkowie. Kontakt od 19 października. Tel. 513-333-444

SOKPOL

Firma Sokpol ogłasza rekrutację na stanowiska:

MŁODSZY OPERATOR LINII ROZLEWNICZEJ;

MŁODSZY OPERATOR PRZYGOTOWANIA PRODUKTU

Pełne informacje na temat ogłoszenia znajdują sie na **stronie www.sokpol.pl/kariera**

Zgłoszenia zawierające CV prosimy składać do dnia 14.11.2021 r. na adres: Sokpol Sp. z o.o., ul. Kościuszki 8, 42-300 Myszków lub na adres mailowy **rekrutacja@sokpol.pl** z dopiskiem na kopercie bądź w tytule wiadomości: **„Operator - produkcja"**.

Obowiązkowa klauzula zgody RODO znajduje się w treści ogłoszenia. Prosimy o dołączenie jej do CV.

Pełna klauzula informacyjna dla kandydatów znajduje się na stronie www.sokpol.pl/proces-rekrutacji

Produkujemy z pasją

OGŁOSZENIA DROBNE PRZYJMOWANE SĄ DO ŚRODY KAŻDEGO TYGODNIA DO GODZ. 16.00

eprasa.pl b0a584b966

Firma transportowa o ugruntowanej pozycji na rynku zatrudni od zaraz kierowców z kategorią C+E, w transporcie krajowym i międzynarodowym. Oferujemy: Zatrudnienie w oparciu o umowę o pracę Stałe wynagrodzenie Pracę w firmie o ugruntowanej pozycji na rynku Miłą atmosferę pracy Możliwość nabycia nowych umiejętności Własny ciągnik siodłowy (brak przesiadek między pojazdami) Pracę w obsadzie jednoosobowej Ubezpieczenie grupowe. 602-262-269

Firma Iguana Lider zatrudni zespół szyjący oraz nawiąże współpracę ze szwalnią. Stała praca tel. 503-049-310

Firma Mateos zatrudni krojczego 604-627-724

Pilnie zatrudnię szyjącą, posiadam b. dobrą stołową 604-627-724

Firma Mateos podejmie współpracę ze szwalnią 604-627-724

Zatrudnię pomocnika budowlanego. Praca całoroczna. TEL. 664-832-450

Zlecę szycie cholewek wizytowych i zimowych. 605-551-154

Szukam kierowcy emeryta lub rencisty. Wyjazd 2x w tygodniu do Dąbrowy Górniczej na targ: czwartek, niedziela. 662-721-177

Firma Adriano zatrudni osobę na stanowisko monter obuwia z możliwością przyuczenia do stanowisk pomocniczych. Stała praca na pełny etat tel. 600-803-874

Przyjmę do pracy osoby szyjące, stołowe. Stała praca, rejestracja. 600-012-082

Zbrojarzy lub młode osoby do przyuczenia, praca na mostach w delegacji. Stawki 20-22zł netto godzine. Zapewniamy zakwaterowanie, dojazd na budowę, odzież roboczą, umowa o pracę tel. 692-767-203

Zbrojarzy lub młode osoby do przyuczenia, praca na mostach w delegacji. Stawki 20-22zł netto godzine. Zapewniamy zakwaterowanie, dojazd na budowę, odzież roboczą, umowa o pracę tel. 692-767-203

Producent Choinek zatrudni kobiety na nowoczesne gałęziarki. Praca całoroczna, umowa o pracę, miejsce pracy Mysłów. 34-314-10-98, 502-276-559

Producent Choinek sztucznych zatrudni kobiety na nowoczesnych gałęziarkach. Możliwość przyuczenia. Praca całoroczna, umowa o pracę, miejsce pracy Mysłów. 34-314-10-98, 502-276-559

Zatrudnię osobę do przyjmowania zamówień i fakturowania Zakład Mięsny w Siedlcu gmina Janów tel. 603-916-855

Zatrudnię mechanika samochodowego z kategorią C+E. Darex tel. 604-409-779

Pomocnika mechanika zatrudnię. Darex 604-409-779

Do montażu opon w samochodach ciężarowych zatrudnię Darex 604-409-779

SZUKAM PRACY

Szukam pracy kierowcy B, C i E. 570-512-253

SPRZEDAM

Pralki automatyczne, lodówki oraz naprawa. Tel. 506-655-874

Sprzedam ocynkowane słupki ogrodzeniowe profile zamknięte różne rozmiary. 791-447-712

Rowerek stacjonarny 661-682-280

Sprzedam wózek 3w1 Espiro Premium Baby Line (nosidełko, śpiworek, gondola, spacerówka) + gratisy cena 550 zł do negocjacji 787-555-994

Sprzedam kompletny piecyk gazowy z butlą i reduktorem, gotowy do ogrzewania. Myszków ul. Sikorskiego tel. 608-770-624.

Sprzedam suchy worki koks gruby 990zł/t ekogroszek Mysłowice 950zł/t tel. 504-536-972

KUPIĘ

Kupię złom, AGD. 661-682-280

STARE WAZONY SZKŁO SERWISY, RZECZY PRL 513/309-345

STAROCIE PRL i starsze: porcelana, szkło, ceramika, lampy, obrazy, meble, zabawki, książki. GOTÓWKA 601-080-149

NIERUCHOMOŚCI

Biuro Nieruchomości SIKOMAS oferuje: pośrednictwo kupna sprzedaży, kredyty, wycenę tel. 667-981-112

NIERUCHOMOŚĆ- DO WYNAJĘCIA

Lokal po Agencji PZU. Dobra lokalizacja. Myszków ul. Kościuszki 662-568-607

Wynajmę lokal 55 mkw, obecnie sklep ogólno-spożywczy. Lgota Mokrzesz tel. 667-205-194

Lokal usługowo- handlowy. Myszków ul. Kościuszki 728-621-948

Wynajmę mieszkanie w osobnym domku jednorodzinnym ok. 50m2 w spokojnej dzielnicy Zawiercie- Blanowice czynsz 750zł + prąd + woda tel. 690-644-145

Wynajmę mieszkanie 2 pokoje+ kuchnia ul. Leśna Myszków. 510-864-571

NIERUCHOMOŚĆ- SPRZEDAM

Sprzedam działkę budowlano-rolną. 662-041-317

Sprzedam las. 662-041-317

Sprzedam działkę budowlaną 9700m2 Myszków ul. Gruchla 604-758-574

Sprzedam łąkę 6.700m2 kwadrat przy drodze Żarki tel. 511-113-550

Działka budowlana 4496 mkw, Myszków, Kościuszki na przeciwko nr 146. 510-190-008

Sprzedam budynek przy ul. Kościuszki o pow. około 200m2 z parkingiem (możliwa działalność handlowa lub usługowa) koło świateł tel. 782-135-006, 608-639-094

Sprzedam działki budowlane zalesione Żarki Letnisko. Od 1000m2 do 4000 m2 tel.789-081-508

Sprzedam budynek po sklepie monopolowym „Blus" w Myszkowie przy ul. Wolności 20C na przeciwko Szpitala- możliwość wynajęcia tel. 605-333-201

Sprzedam budynek po sklepie monopolowym „Blus" w Myszkowie ul. Wolności 20C na przeciwko Szpitala- możliwość wynajmu tel. 605-333-201

SPRZEDAM KAMIENICĘ

przy ul. Kościuszki w CZĘSTOCHOWIE

TEL. 602-398-386

Sprzedam prywatnie i bez prowizji działkę budowlano-rolną 6000 m2. 5 km od rynku w Koziegłowach,9 km od centrum Myszkowa. Media na działce:Woda,prąd w drodze. Plany na gaz. Działka budowlana 1000m2 (25 x 40) + 5000m2 działki rolnej. Działka sprzedawana jest w całości. Kontakt w godzinach 9-21,również w weekendy. 600-039-536

Sprzedam działkę rolną Bystrzanowice 0,5ha 512-555-856

Atrakcyjna działka w Myszkowie, ul. Kościuszki. 1200 mkw, cena 180 zł/ mkw. 604-627-724

NIERUCHOMOŚĆ- KUPIĘ

Grunty rolne, nieużytki kupię. Tel. 667/981-112

AUTO- SPRZEDAM

Skoda Fabia 1,4 rok 2001r. przebieg 180 tys. tel. 724-614-764

Citroen C5 (Exclusive) 2010, diesel 2.0. 502-075-162

Piękną Dację Duster 2013r. krajowy benzyna 1,6 org. gaz nowa butla 691-329-809

Pięknego Chevroleta Captiva 2010 krajowy I właściciel 7-osobowy 2,0 diesel 691-329-809

Renault Clio 1,2 Peugeot 307 1,6 2003r. z gazem tel. 882-249-322

Mercedes 300D Kombi, rok 1991, sprawny technicznie, przegląd aktualny, opłaty. Przebieg 278 tys, cena do negocjacji. 607-198-297

Fiat Punto 2000r. 1,2 benzyna, 5-Drzwiowy tel. 602-749-593

Autokomis Kingal - Lgota Mokrzesz. W ofercie min.: Opel Astra J 2014 1.6Diesel,Chevrolet Captiva 2.4B 2009, 2015,Citroen C8 2.0B 2006,Opel Zafira B 1.9Diesel 2006,Citroen C5 1.6 Diesel 2009,Chevrolet Aveo 1.2B 2012, Ford Mondeo MK3 1.8B 2007 kombi,Volvo V70 2.5TB+LPG 2011, Subaru Legacy 2.0 B 2010r kombi, Fiat Multipla 1.6B 2005 i inne.Tel.664-420-288

Sprzedam Fiat Punto 1,9 JTD 2001r. 509-016-922

AUTO- MOTO USŁUGI

POMOC DROGOWA PRZEWÓZ RZECZY DŁUŻYCĄ - TRANSPORT- PRZEPROWADZKI 511-044-013.

AUTO- KUPIĘ

Kupię każde sprawne, uszkodzone, zepsute. 508-331-536

Auto skup od właściciela. Pilnie kupię! Gotówka i umowa od ręki. Tel.535-988-450

Wszystkie osobowe z instalacją gazową, 90gr/ kg 535-018-011

Kupię każde osobowe, gotówka, dojazd do klienta. Tel.504-758-014

SKUP SAMOCHODÓW ZŁOMOWANIE DOJAZD DO KLIENTA. NAJLEPSZE CENY! 511-044-013

SKUP SAMOCHODÓW ZŁOMOWANIE DOJAZD DO KLIENTA. NAJLEPSZE CENY! 511-044-013

Stacja demontażu pojazdów „MEGA-TRANS" Myszków ul.Partyzantów 21A. Skupujemy samochody do demontażu. Najlepsze ceny tel. 609 685 871

SPRZEDAM MASZYNY ROLNICZE

Rozrzutnik obornika jednoosiowy tel. 724-614-764.

Sprzedam gniotownik, śrutownik do zborza. tel. 604-920-719, 34 314-87-25 wieczorem.

Rozrzutnik obornika jednoosiowy, pług dwu skibowy, przewracarka 7 gwiazdowa, przewracarka taśmowa, brona sprężynowa, brona pięciorzędowa tel. 882-249-322.

ROLNICTWO

Pszenicę sprzedam 600-957-588.

Siano w kostkach sprzedam. 530-291-517.

Siano 5zł/kostka i potraw 7zł/kostka. 797-943-153.

Sprzedam żyto 692-154-755.

Siano w kostkach i belach tel. 882-249-322.

OSM MYSZKÓW

SKLEP FIRMOWY

OKRĘGOWA SPÓŁDZIELNIA MLECZARSKA W MYSZKOWIE INFORMUJE DOSTAWCÓW I KLIENTÓW,

ŻE NA TERENIE OSM MYSZKÓW, UL. SZPITALNA 13 B

CZYNNY JEST SKLEP FIRMOWY

OD PONIEDZIAŁKU DO PIĄTKU W GODZ. 1.00-10.00, ORAZ W SOBOTĘ OD 1.00-8.00

W SRZEDAŻY: sery żółte (GOUDA, TOSTOWY, PODLASKI, WĘDZONY, MYSZKOWSKI, MYSDAMER), mleko, kefir, ser twarogowy, masło, śmietana, galanteria. tel. 514-728-907 lub handel@osmmyszkow.pl

OGŁOSZENIA DROBNE PRZYJMOWANE SĄ DO ŚRODY KAŻDEGO TYGODNIA DO GODZ. 16.00

eprasa.pl b0a584b966

Słoma belki 4 zł/szt, siano 6 zł/szt, ziemniaki ekologiczne „Melodia” 30 kg 30 zł. 693-464267.

Sprzedam suche siano, bele 120x 120 tegoroczne. Możliwość dowozu. Ziemniaki z własnego gospodarstwa. Możliwy dowóz. 781-509-313.

ZDROWIE

NZOZ „ŚWIĘTA MONIKA” sp. z o.o. W MYSZKOWIE OFERUJE: PORADNIE SPECJALISTYCZNE - laryngolog, laryngolog dziecięcy, dermatolog, ortopeda, chirurg ogólny, chirurg naczyniowy, chirurg dziecięcy, ginekolog, chirurg plastyk, urolog, psychiatra, okulista. ZABIEGI OPERACYJNE- LARYNGOLOGICZNE DOROSŁYCH I DZIECI (usuwanie migdałków gardłowych,podcięcie wędzidełka, operacje nosa, endoskopowe zabiegi na zatokach, krwawienia z nosa, przegrody nosa, chrapanie) CHIRURGII OGÓLNEJ- (żylaki, przepuklina, endoskopowe usuwanie pęcherzyka żółciowego, zmiany skórne, implantacja leku Disulfiram, ORTOPEDII- (artroskopia kolan, usuwanie zespoleń, przykurczy, cieśni nadgarstka), UROLOGII- (stulejka, wodniak, wędzidełko napletka, żylaki powrózka, cystoskopia), GINEKOLOGII- (abrazja, kolposkopia, gruczoł Bartholina, konizacja, elektrokoagulacja). Kontakt: 34-313-73-00, 531-516-009, 731-311-166, email: rejestracja@swmonika.pl, www.swmonika.pl, portal Znany Lekarz umów wizytę.

Lek. med. specjalista ginekolog i położnik Andrzej Sosnowski. Myszków Wyszyńskiego 58 godziny: 15-18:00; środa- tylko zapisy telefoniczne tel. 602-652-681.

Gabinet Ginekologiczno-położniczy lek. med. Michał Poński Myszków Wyszyńskiego 58 tel. 607-622-622.

Gabinet Okulistyczny lek. med. Magdalena Sosnowska-Pońska Myszków Wyszyńskiego 58 tel. 533-505-206.

Przychodnia Lekarska J. Kleszczewski. Zawiercie Parkowa 12. Pełny zakres usług FIZJOTERAPEUTYCZNYCH: fizykoterapia, krioterapia, kaseroterapia, pole magnetyczne (magnetoterapia), ultradźwięki, fonoforeza, diatermia krótkofalowa. Przystępne ceny. Zamawianie zabiegów: 32-67-71-496.

Psycholog- Skuteczne sesje psychologiczne zdalnie tel. 519-562-027.

USŁUGI FINANSOWE

POŻYCZKI- SZYBKO Z KOMORNIKIEM 32-260-00-33, 516-516-611, Pośrednik CDF S.C. firmy MATPOL FINANSE Sp. z o.o.

ZWIERZĘTA- ODDAM

Oddam suczkę Cavalier 509-532-556.

ZWIERZĘTA- SPRZEDAM

Sprzedam cielaki 500-492-997.

Owce kameruńskie sprzedam. 530-291-517.

Sprzedam prosięta. 510-125-097.

Sprzedam szczeniaki rodowodowe malatańczyki szpic pomeranian 509-016-922.

MATRYMONIALNE

Emeryt lat 63 niezależny finansowo pozna Panią w odpowiednim wieku tel. 608-139-210.

Poznam Panią 30-40 lat niezależny tel. 570-512-253.

REKLAMA W GAZECIE MYSZKOWSKIEJ

50 mm x 118 mm

Biuro Ogłoszeń
Myszków
Sikorskiego 53/3
tel. 034/3137120

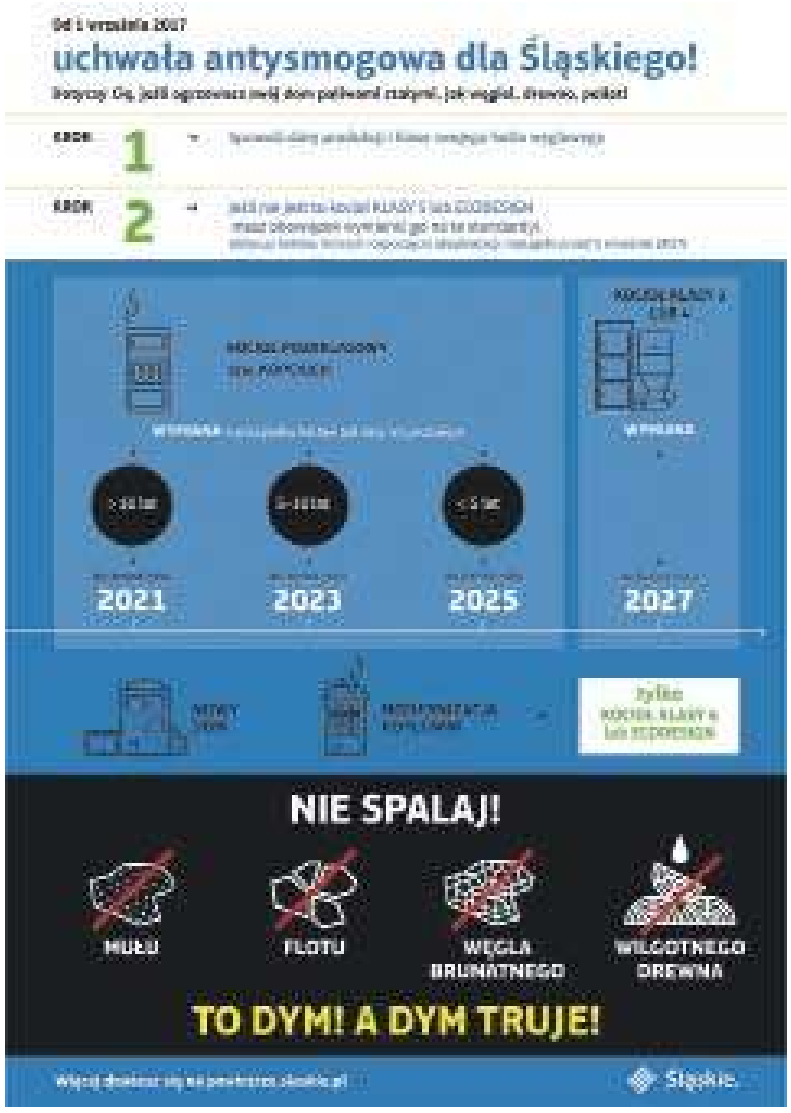

Gazeta Myszkowska
w prenumeracie cyfrowej!
wejdź na eprasa.pl

GAZETA MYSZKOWSKA
KURIER ZAWIERCIAŃSKI

PRZY ZAMÓWIENIU REKLAMY LUB OGŁOSZENIA DROBNEGO W GAZECIE MYSZKOWSKIEJ I KURIERZE ZAWIERCIAŃSKIM DODATKOWY RABAT

20%

MYSZKÓW, UL. SIKORSKIEGO 53/3
Tel. 34 313 71 20

NOCLEGI DLA PRACOWNIKÓW

- ścisłe centrum Myszkowa (blisko dworca PKP i PKS)
Do Dworca PKP i PKS Lidla i Netto 4 minuty drogi.
Do Autobusu Miejskiego 1 minuta.
- atrakcyjne ceny
W cenie zakwaterowania media + internet.
NOWA KUCHNIA, ŁAZIENKA, ŁÓŻKA, POŚCIEL!
Pralnia.
Informacja tel. 602 39 83 86

OGŁOSZENIA DROBNE PRZYJMOWANE SĄ DO ŚRODY KAŻDEGO TYGODNIA DO GODZ. 16.00 sms: 536 334 438

eprasa.pl b0a584b966

Trwają prace nad wprowadzeniem do szkół przedmiotu edukacja ekologiczna

Nauczyciele i edukatorzy wskazują, że pogłębianie wiedzy dzieci i młodzieży na temat środowiska i ochrony klimatu to konieczność, ale nie sprawdzi się w formie zakazów, nakazów czy straszenia kryzysem klimatycznym. W przypadku dzieci potrzebny jest przystępny język i narzędzia, które umożliwią przyswajanie wiedzy przez zabawę. Przykładem takiej pomocy naukowej może być projekt uruchomiony przez Kolektyw Mamy Projekt pod patronatem Ministerstwa Klimatu i Środowiska oraz prywatnych firm. Wspólnie opracowały edukacyjną grę, która dotarła już do ok. 300 tys. dzieci w Polsce.

– Zrównoważony rozwój i ochrona klimatu są ważnym elementem strategii biznesowej wielu firm, którym zależy na tym, żeby ich przyszli konsumenci potrafili docenić te starania. Edukacja ekologiczna dzieci pozwala kształtować te światopoglądy i zachowania na przyszłość. Dzieci wiedzą, że ekologia jest istotna, aczkolwiek brakuje im praktycznej wiedzy na temat właściwych zachowań w życiu codziennym. Z doświadczenia wiemy, że poprzez najmłodszych możemy też dotrzeć z naszym ekologicznym przekazem do rodziców – mówi agencji Newseria Biznes Agnieszka Kamińska, kierownik ds. komunikacji w VELUX Polska.

Badania pokazują, że wśród Polaków świadomość ekologiczna jest z każdym rokiem coraz większa. Jak wynika z sondażu przeprowadzonego dla Ministerstwa Klimatu i Środowiska w październiku ub.r., w ocenie 52 proc. Polaków ochrona środowiska to obszar, w którym do rozwiązania jest wiele problemów. Największe z nich to zanieczyszczenie powietrza (59 proc.), odpady (50 proc.) oraz zanieczyszczenie wód (34 proc.). Blisko 3/4 respondentów wskazało też, że środowisko trzeba chronić z uwagi na przyszłe pokolenia. To najwyższy wynik uzyskany na przestrzeni wszystkich edycji badania. Jak zauważa MKiŚ, podnoszenie poziomu świadomości ekologicznej i edukacja w tym zakresie – prowadzona już od najmłodszych lat – to jeden z głównych czynników, które wpływają na aktualny i przyszły stan zasobów naturalnych. Obecnie trwają prace nad uzupełnieniem podstawy programowej i wprowadzeniem do szkół edukacji ekologicznej.

– Dzieci bardzo potrzebują edukacji ekologicznej, bo ekologia staje się coraz ważniejszym społecznie tematem. Mówimy o niej w mediach, w domu, szkole i to bardzo dobrze, bo planetę mamy jedną i jeżeli nie zaczniemy o nią dbać, to za chwilę zasoby mogą nam się skończyć, a my będziemy tonąć w śmieciach – mówi Magda Derdończyk z Kolektywu Mamy Projekt.

Jak podkreśla, o ekologii trzeba z dziećmi rozmawiać, ale nie strasząc kryzysem klimatycznym czy używając zakazów i nakazów. Tym bardziej że – jak wskazują eksperci Koalicji Klimatycznej i HEAL – z tym mogą się wiązać negatywne konsekwencje dla zdrowia psychicznego dzieci. Coraz częściej mówi się o zjawisku depresji klimatycznej – dzieci i młodzież doświadczają takiego zaburzenia, gdy zdają sobie sprawę, że takie wyzwania jak migracje klimatyczne, walka o wodę pitną czy rozwój chorób tropikalnych spadną za kilka lat właśnie na ich pokolenie. Edukatorzy podkreślają, że w przypadku edukacji dzieci lepiej sprawdzi się przystępny język i narzędzia, które umożliwią przyswajanie wiedzy w formie zabawy.

EkoEksperymentarium.pl to darmowa gra o ekologii dla dzieci w wieku 5–11 lat. Stanowi pomoc dydaktyczną dla rodziców lub nauczycieli w zakresie edukacji ekologicznej. Poprzez angażujące zadania uczy dzieci m.in., jak oszczędzać zasoby i segregować śmieci, jak sprzątać ekologicznie oraz czym jest ślad wodny i ślad węglowy. W formie gamifikacji najmłodsi dowiadują się też, jak podróżować ekologicznie, kupować mniej zabawek i materiałów szkolnych oraz jak optymalnie wykorzystywać światło słoneczne.

– Wystarczy wejść na stronę www.EkoEksperymentarium.pl i zacząć grać. Nie zostawiamy żadnych danych, nie pobieramy nic na komputer. Tam wita nas ilustrowana rodzina Łaskotków. Tata zaprasza do kuchni, gdzie gotuje ekologicznie, robi odpowiedzialne zakupy i sprząta bez użycia chemii. Romek zaprasza do łazienki i pokazuje, jak oszczędzić każdą kroplę wody. Mama walczy z wampirami energetycznymi, a najnowszym pomieszczeniem jest pokój Róży, czyli najmniejszej domowniczki Łaskotków, która razem z dzieciakami uczy się, czym jest ślad węglowy. Pomagamy jej wybrać odpowiedni środek transportu w zależności od okazji albo korzystać z okna dachowego tak, żeby wykorzystywać jak najwięcej ciepła i światła słonecznego – wymienia ekspertka z Kolektywu Mamy Projekt. (red.)

Kaufland wprowadza do oferty nieidealne w formie owoce i warzywa

We wszystkich sklepach Kaufland w Polsce klienci mogą znaleźć nową linię produktów Naturalsi. Obejmuje ona owoce i warzywa, które pochodzą od polskich rolników i swoim wyglądem odbiegają od ideału. Sieć zdecydowała się wprowadzić ten asortyment, aby wspierać lokalnych dostawców i niemarnowanie żywności.

Niedoskonałe pod względem wyglądu, ale nadal tak samo smaczne i bogate w składniki odżywcze jak ich idealne odpowiedniki – tak można scharakteryzować naszą nową linię owoców i warzyw Naturalsi, którą wprowadziliśmy do oferty. Zdecydowaliśmy się na ten krok, ponieważ zarówno wspieranie polskich producentów, jak i przeciwdziałanie marnowaniu żywności są naszej sieci bardzo bliskie. Owoce i warzywa, które odbiegają od ideału, często nie są wybierane przez klientów lub co gorsza lądują w koszu. Chcemy odwrócić ten trend i przekonać ich, że stworzone przez samą naturę, mniej idealne w kształcie owoce i warzywa, są w 100% smaczne – komentuje Wojciech Szczepanowski, dyrektor Departamentu Zakupu Owoce i Warzywa w Kaufland Polska.

Linia Naturalsi obejmuje siedem produktów – buraki, marchew, pietruszkę, seler, ziemniaki, a także gruszki i jabłka. Produkty są dostępne w stałej ofercie we wszystkich sklepach Kaufland w Polsce.

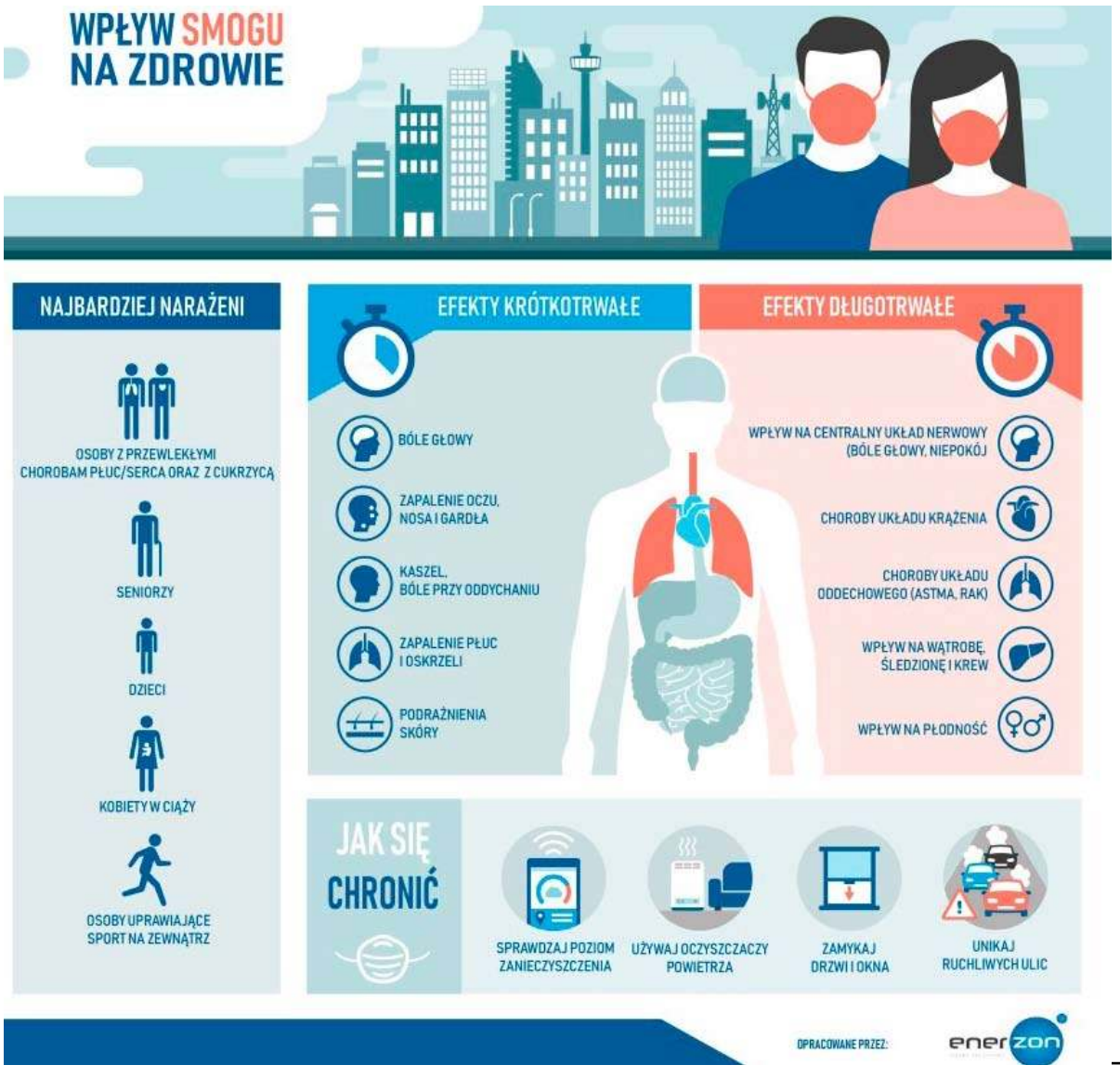

Światowy Dzień (bez) Zwierząt?

Wyobraźmy sobie sytuację, w której ludzie zostają na Ziemi bez zwierząt. Tygrys, słoń, panda, ryś i wiele innych zwierząt istnieją już tylko w świecie fantazji, jak jednorożec czy smok wawelski. Z okazji Światowego Dnia Zwierząt (4.10.2021) przypominamy - liczebność kręgowców (ssaków, gadów, ptaków, płazów oraz ryb) na świecie spadła średnio aż o 68%! A to jedynie wycinek alarmujących danych i obraz z niecałych 50 lat!

Światowy Dzień Zwierząt to dobra okazja, aby przypomnieć o katastrofalnych konsekwencjach działań człowieka i nabierającym co roku większego tempa zjawisku wymierania gatunków i degradacji przyrody. Niemal równo rok temu opublikowany został raport WWF „Living Planet Report 2020". Chociaż z ostatecznymi wnioskami należałoby poczekać do kolejnej edycji, już dzisiaj śmiało można powiedzieć, że niewiele zmieniło się na lepsze. Szacuje się, że aż około miliona gatunków roślin i zwierząt na świecie jest zagrożonych wyginięciem, więcej niż kiedykolwiek w historii!

„Światowy Dzień Zwierząt przyszło nam świętować w czasach, kiedy jako ludzkość zmagamy się z wieloma poważnymi problemami. Jednym z najważniejszych jest niewątpliwie masowe wymieranie gatunków, którego wszyscy jesteśmy świadkami. Sytuacja jest trudna, ale jeszcze nie jest za późno, żeby ją zmienić. To właśnie od nas będzie zależało, czy tygrysy, słonie, rysie i miliony innych zwierząt przetrwają, czy zostaną tylko wspomnieniem" – mówi Grzegorz Borowski, specjalista ds. projektów zagranicznych WWF Polska.

W niecałe pół wieku liczebność światowych populacji ssaków, ptaków, płazów, gadów i ryb zmniejszyła się średnio o dwie trzecie. Obszary słodkowodne straciły aż 84% swoich mieszkańców! W ciągu ostatnich 25 lat tygrysy wyginęły w Kambodży, Laosie i Wietnamie, a znaczny spadek ich liczebności nastąpił w Malezji, Mjanmie, Indonezji i, w mniejszym stopniu, w Tajlandii. Jeszcze niecałe 100 lat temu, bo w 1930 roku, Afrykę przemierzało około 10 milionów słoni, dziś zostało ich tylko około 400 tysięcy. Ta straszna zmiana dokonała się raptem w ciągu trwania jednego ludzkiego życia! Przybywa gatunków, które nie są już w stanie przetrwać bez pomocy człowieka. Choćby nasz polski ryś. Szacuje się, że w Polsce żyje jedynie około 150 rysi. To zbyt mało, aby te zwierzęta mogły przetrwać bez pomocy człowieka. Innym przykładem jest krytycznie zagrożona bałtycka populacja morświna. Jedynego walenia zamieszkującego Bałtyk Właściwy - zostało mniej niż 500 osobników! Szanse na jego ratunek z roku na rok są coraz mniejsze. Tych przykładów niestety jest znacznie więcej.

Lista zagrożonych lub wymarłych gatunków jest zbyt długa, aby ją wymienić. Dowody naukowe zebrane dotychczas odkrywają smutną prawdę, która wybrzmiewa szczególnie donośnie przy okazjach takich, jak Światowy Dzień Zwierząt: niezrównoważona eksploatacja przez człowieka rujnuje te zasoby Ziemi, które odpowiadają za utrzymanie życia na naszej plancie. Jeśli jako ludzkość, ale także jako indywidualne jednostki, nie będziemy podejmować stanowczych działań, dalsza utrata różnorodności biologicznej będzie nieunikniona. Pewnego dnia możemy stracić naszą przyrodę bezpowrotnie. A bez niej przyszłość nas samych również może stanąć pod znakiem zapytania.

Liczebność kręgowców (ssaków, gadów, ptaków, płazów oraz ryb) na świecie spadła średnio aż o 68%!

Z okazji Światowego Dnia Zwierząt można wesprzeć nasze działania dokonując symbolicznej adopcji wybranego gatunku na www.pomagam.wwf.pl

Link do raportu: Living Planet Report 2020 | WWF Polska (opr. red.)

eprasa.pl b0a584b966

DIY. Zrób to sama

Jeśli brak wolnego czasu czy umiejętności zniechęca cię do spróbowania zrobienia sobie czegoś samodzielnie, to dzięki tej książce przekonasz się, że jest to łatwiejsze niż myślisz. Pokażemy ci, jak stworzyć coś z niemal niczego i jak nadawać starym przedmiotom nowe kształty. „DYI. Zrób to sama" to zbiór 50 tutoriali i przepisów, które pokażą ci jak niewiele trzeba, by doświadczyć radości tworzenia.

Bogato ilustrowane instrukcje, krok po kroku przekażą ci wiedzę niezbędną do stworzenia wyjątkowych i unikalnych rzeczy. Z tą książką z łatwością przygotujesz aż 10 różnych kosmetyków naturalnych, jak chociażby żelki do kąpieli czy maseczka jogurtowa, a także bez problemu poradzisz sobie ze zrobieniem biżuterii.

„DIY. Zrób to sama" to również 10 inspirujących pomysłów na praktyczne i ładne rzeczy do mieszkania i tyle samo propozycji odświeżenia garderoby. Dla miłośniczek oryginalnych prezentów przygotowaliśmy 10 inspiracji na podarunki dla najbliższych. Baw się dobrze i zaskocz koleżanki swoimi małymi arcydziełami!

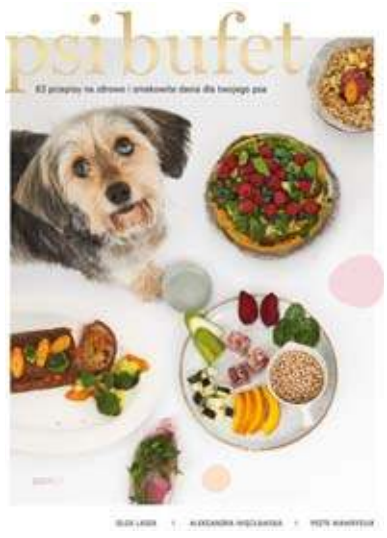

JEDYNA TAKA PSIĄŻKA KUCHARSKA

63 przepisy na przepyszne, zdrowe i pełnowartościowe posiłki dla każdego psa

Twój pies uwielbia ruch i długie zabawy? Zapewnij mu odpowiednią dawkę energii i ugotuj wysokokaloryczne danie z wołowiny z dodatkiem sardynek.

Psiemu seniorowi na deser zaproponuj galaretkę z kurzych łapek – smakuje wyśmienicie i doskonale wspomaga stawy.

A jeśli twój pupil ma objawy alergii pokarmowej, wypróbuj połączenie banana i mięsa z królika, które z powodzeniem zastąpi tradycyjną karmę.

Gotowanie dla psa wcale nie musi być trudne! W tej książce znajdziesz proste pomysły na PSOTRAWY, czyli dania główne, starannie opracowane tak, aby każdego dnia twój czworonożny przyjaciel otrzymywał to, czego najbardziej potrzebuje. Dzięki PSIESMAKOM wzbogacisz dietę swojego pupila zdrowymi, w pełni naturalnymi przekąskami. A na specjalne okazje – urodziny, adopciny oraz inne święta – przygotowaliśmy kilka naprawdę wyjątkowych PSIECJAŁÓW!

O to, by wszystkie potrawy były nie tylko smakowite, ale też zdrowe, zadbał zespół ekspertów, którzy o psach i ich żywieniu wiedzą wszystko: doktor Olga Lasek, psia dietetyczka, Piotr Wawrysiuk, założyciel firmy PsiBufet, na co dzień zapewniającej catering kilku tysiącom czworonogów, oraz Aleksandra Więcławska, redaktorka prowadząca serwisu Psy.pl, najbardziej popularnego portalu w polskim psinternecie.

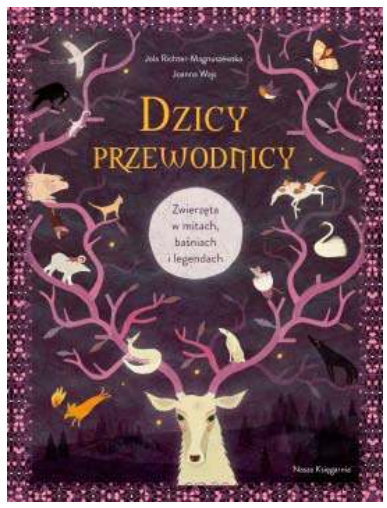

Dzicy przewodnicy. Zwierzęta w mitach, baśniach i legendach

Lisia narzeczona zrzucająca futro, zmiennokształtny wojownik niedźwiedź, foka zakochana w człowieku, car węży ofiarowujący śmiałkowi swoją koronę… A do tego czarownice jeżdżące na wielorybach, boginie dosiadające wron oraz skryta, nieśmiała ośmiornica, która była na Samym Początku…

Wyobraźnię dawnych ludzi zamieszkiwały przede wszystkim zwierzęta. Uczyły współczucia, odwagi i sprawiedliwości, a także szacunku dla każdego stworzenia. Pod zasłoną mitu i baśni łączyły niebo i ziemię, przekazywały prawdę o naszym wspólnym losie, o naprzemienności radości i bólu, życia i śmierci.

W tej książce znajdziecie wiele prastarych opowieści. Niektóre może już znacie, ale na pewno nie wszystkie. Bo czy wiedzieliście, że sumeryjski bóg Enki wypuścił na swojego wroga bohaterskiego żółwia, który ugryzł niegodziwca w kostkę?

„Dzicy przewodnicy" to jedyny w swoim rodzaju przewodnik dla małych i dużych po świecie naszych przodków.

Archeologia. Mumie, złoto i stare skorupy

Czym zajmuje się archeolog? Czy cały czas kopie dziury w ziemi? Ogląda starożytne kości? Skleja potłuczone naczynia? A może szuka skarbów?

Przede wszystkim archeolog próbuje ustalić, jacy byli ludzie w przeszłości, i przeniknąć ich tajemnice. Jest niczym detektyw na miejscu zbrodni. Tylko że badane przez niego ślady pozostawiono setki, tysiące albo dziesiątki tysięcy lat temu!

Z tej książki dowiesz się, czy Herod był złym królem, czy klątwa Tutanchamona kogoś zabiła, czy Atlantyda naprawdę istniała, dlaczego starożytna Wikipedia znajdowała się w Niniwie, do czego służyła terakotowa armia i jak odkryto zwoje znad Morza Martwego. Zrozumiesz też, czemu stare skorupy są dla uczonych cenniejsze niż złoto, przekonasz się, jak natrafić na mumię podczas górskiej wycieczki, i odkryjesz, co trzeba zrobić, by zostać archeologiem (a zwłaszcza: czego nie robić!).

BUU! Przestraszyłem was?

Jeśli tak, to odłóżcie tę książkę i poszukajcie sobie jakiejś innej, mniej przerażającej. Najlepiej o szczeniaczkach albo o jednorożcach. Bo najwyraźniej nie jesteście jeszcze gotowi na strasznie straszne opowieści. Jeśli jednak chcecie poczytać o szkieletorach, wilkołakach, zombiakach, Jeźdźcu bez Głowy, a także o jego kumplu Głowie, wczołgajcie się pod kołdrę i odwróćcie kartkę!

Edycja jubileuszowa wydana na stulecie Wydawnictwa „Nasza Księgarnia"

Nowe ilustracje, nowe działania kart, nowe warianty rozgrywki! Możliwość łączenia edycji normalnej z jubileuszową!

Stwórz własny sen!

Gracze wybierają się w podróż do świata ze snów. Czekają na nich niezwykłe krainy: niektóre jak z bajki, inne z kolei mroczne i pełne kruków. Podglądaj i przejmuj sny rywali. Celem gry jest stworzenie snu z jak najmniejszą liczbą kruków.

NERWICA NATRĘCTW spektakle 16.00 i 19.30 7.11.21r. godz. 16.00- FILHARMONIA CZĘSTOCHOWSKA im. Bronisława Hubermana ul. Wilsona 16, Częstochowa

Tribute to THE POLICE / Koncert Andrzejkowy 26.11.21r. godz. 19.00- FILHARMONIA CZĘSTOCHOWSKA im. Bronisława Hubermana ul. Wilsona 16, Częstochowa

Projekt „Tribute To The Police Symfonicznie" to zaaranżowane na nowo utwory legendarnego zespołu The Police: Every Breath You Take, Roxanne, Message In A Bottle, Walking On The Moon i wielu innych. Projekt tworzą Marta Król oraz Paweł Tomaszewski. Nowe interpretacje oraz emocjonalne spojrzenie na melodię odkrywają raz jeszcze głębię, potencjał i piękno znanych kompozycji. Wspaniałe aranżacje na sextet jazzowy poszerzony o orkiestrę symfoniczną autorstwa Pawła Tomaszewskiego odznaczają się zaskakującymi rozwiązaniami, twórczymi ideami oraz ciekawą instrumentacją. Kobieca wrażliwość Marty Król nadaje nowy charakter i wydźwięk oryginalnym, męskim wykonaniem. Stylistyka kompozycji oscyluje wokół jazzu i soulu, a przełamuje ją i dodaje elegancji wyjątkowa orkiestracja.

„Jestem pod ogromnym wrażeniem. I już się cieszę na następne długie lata jej kariery."- Marek Niedźwiecki

eprasa.pl b0a584b966

Użyj kolorów, aby pokonać jesienną chandrę. Poinsecje są dekoracyjne i poprawiają nastrój

Wraz ze spadkiem temperatury i niedostateczną ilością światła dziennego wiele osób skarży się na spadek nastroju. Mniej więcej co trzecia osoba odczuwa gorszą formę w miesiącach jesienno-zimowych. Z tym można jednak coś zrobić. Oprócz ćwiczeń na świeżym powietrzu, pozytywny wpływ na samopoczucie mają również zdecydowane kolory i rośliny. Poinsecja to absolutna gwiazda wśród kwitnących zimą roślin doniczkowych. Dzięki intensywnym kolorom może natychmiast przekształcić każde pomieszczenie w przyjemną, radosną przystań, pozostawiając jesienną szarugę za oknem. W zależności od odmiany można

osiągnąć różne efekty.

Różowe poinsecje tworzą ciepło i przytulność

Różowe, morelowe czy łososiowe odcienie są modne nie tylko dla poinsecji. Pastele dają poczucie ciepła i komfortu, a zwłaszcza w połączeniu z naturalnymi materiałami pomagają się zrelaksować i odprężyć. Działają zarówno uspokajająco, jak i pobudzająco.

Poinsecje to nie tylko wspaniałe rośliny doniczkowe, ale także kwiaty cięte, z których można tworzyć piękne bukiety czy kompozycje kwiatowe. Kolorowe przylistki przypominają tak spektakularne kwiaty, że w zasadzie nie potrzebują dodatków. Cięte poinsecje zachowują również długą żywotność w wazonie. Pozostaną świeże nawet do dwóch tygodni, jeśli zaraz po przycięciu na kilka sekund zanurzysz łodygi w gorącej wodzie (około 60 stopni), a następnie przełożysz je do zimnej wody.

W bukiecie połączono ze sobą goździki, makówki, driakiew, zatrwian, mikołajka, śniedek, trawy ozdobne i gałązki modrzewia z szyszkami. Niektóre elementy kwiatowe zostały umieszczone na zewnętrznej stronie prostego, szklanego wazonu, do którego zostały przyczepione gumkami i wełną.

Alternatywą dla tradycyjnych osłonek są kokedamy, czyli kule mchu, z których wyrasta roślina doniczkowa. Ten trend roślinny z Japonii zdobywa coraz większe rzesze fanów w Europie i szczególnie nadaje się do miniaturowych poinsecji. Kokedamy są proste do samodzielnego wykonania. Istnieje wiele instrukcji online dotyczących ich tworzenia. Zdecydowanie warto spróbować, ponieważ prace rękodzielnicze, podobnie jak kolory i rośliny, mają pozytywy wpływ na nastrój. Praca z roślinami koi zmysły i pozwala pokonać jesienną chandrę.

Żółte i białe poinsecje w donicach na stole ze świecą i szklanym kloszem

Żółte poinsecje oznaczają radość i optymizm

Żółty oznacza słońce i światło. Jaskrawożółte poinsecje rozjaśniają pomieszczenie i emanują radością i optymizmem. Są idealne do odpędzenia wszelkich smutków i tworzenia pozytywnego nastroju w ponure, jesienno-zimowe dni.

Fotel z ciemnej skóry obok palmy, monstery i czerwonych poinsecji

Czerwone poinsecje to witalność i energia

Po lewej: Witamy w dżungli! Zdecydowana czerwień poinsecji doskonale kontrastuje z zielenią ścian i innych roślin doniczkowych, rozjaśniając pomieszczenie i dodając mu ciepła.

Czerwone poinsecje są idealne dla każdego, kto pragnie więcej energii i witalności, ponieważ czerwony oznacza dynamikę i ruch. Jeśli czujesz się zmęczony i wyczerpany, z czerwonymi poinsecji poczujesz się lepiej. Paleta kolorów poinsecji rozciąga się od jaskrawoczerwonego po głęboki burgund.

Bez względu na to, jaki kolor poinsecji wybierzesz, te rośliny z pewnością pozytywnie wpłyną na Twój nastrój. A jeśli nie chcesz ograniczać się do jednego odcienia, po prostu połącz ze sobą kilka różnych poinsecji. Kolorowy wystrój na pewno Ciebie rozweseli.

Bez względu na to, jaki kolor poinsecji wybierzesz, te rośliny z pewnością pozytywnie wpłyną na Twój nastrój. A jeśli nie chcesz ograniczać się do jednego odcienia, po prostu połącz ze sobą kilka różnych poinsecji. Kolorowy wystrój na pewno Ciebie rozweseli.

Duży wybór kolorów i kształtów poinsecji można znaleźć w sklepach na początku sezonu od listopada. Bliżej świąt asortyment często ogranicza się do kilku podstawowych kolorów i rozmiarów.

DYŻURY APTEK

Przedstawiamy tygodniowy plan pracy aptek pełniących dyżur nocny (tj. od godz. 21.00 do godz. 8.00 dnia następnego) w dni powszednie, w niedziele, w święta i inne dni wolne od pracy.

22-25 października (weekend) - APTEKA „ALOES" Sp. z o.o. przy ul. Sikorskiego 53c w Myszkowie

25-27 października - APTEKA OGÓLNODOSTĘPNA przy ul. Raczyńskiej 3 w Żarkach Letnisku

27-29 października - Apteka Tanich Leków przy ul. Kościuszki 1 w Żarkach

29 października – 1 listopada (weekend) - ZIKO Apteka przy ul. Pułaskiego 6a w Myszkowie

1-3 listopada - Apteka Dobrych Rad przy ul. Moniuszki 21 w Żarkach

3-5 listopada - APTEKA „3 Maja" przy ul. 3- go Maja 27a w Koziegłowach

(es)

Informator

PRZYDATNE TELEFONY

Pogotowie gazowe	992
Pogotowie elektro-energ.	991
Pogotowie ratunkowe	999
Informacja PKP	703/402-802
Straż Pożarna	998, 313-15-41
Pogotowie wod-kan.	313-20-11
Patrol Interwencyjny Straży Miejskiej	602-396-451
Taxi Myszków	313-29-99
Telefon ekologiczny	313-21-42
Straż Miejska	313-21-42
Powiatowy Urząd Pracy	313-50-20
Urząd Pocztowy	313-19-19
GOPR Grupa Jurajska	985 601/100-300
Ogólnopolska poradnia dla dorosłych w kryzysie emocjonalnym, nr bezpłatny PN-PT 14.00-22.00	116 123
Policja	
Koziegłowy	315-32-03
Myszków	315-32-00

eprasa.pl b0a584b966

KRZYŻÓWKA z HASŁEM 37/2021

Litery z pól ponumerowanych od 1 do 14 utworzą rozwiązanie niniejszej krzyżówki

1	2	3	4	5	6	7	8	9	10	11	12	13	14

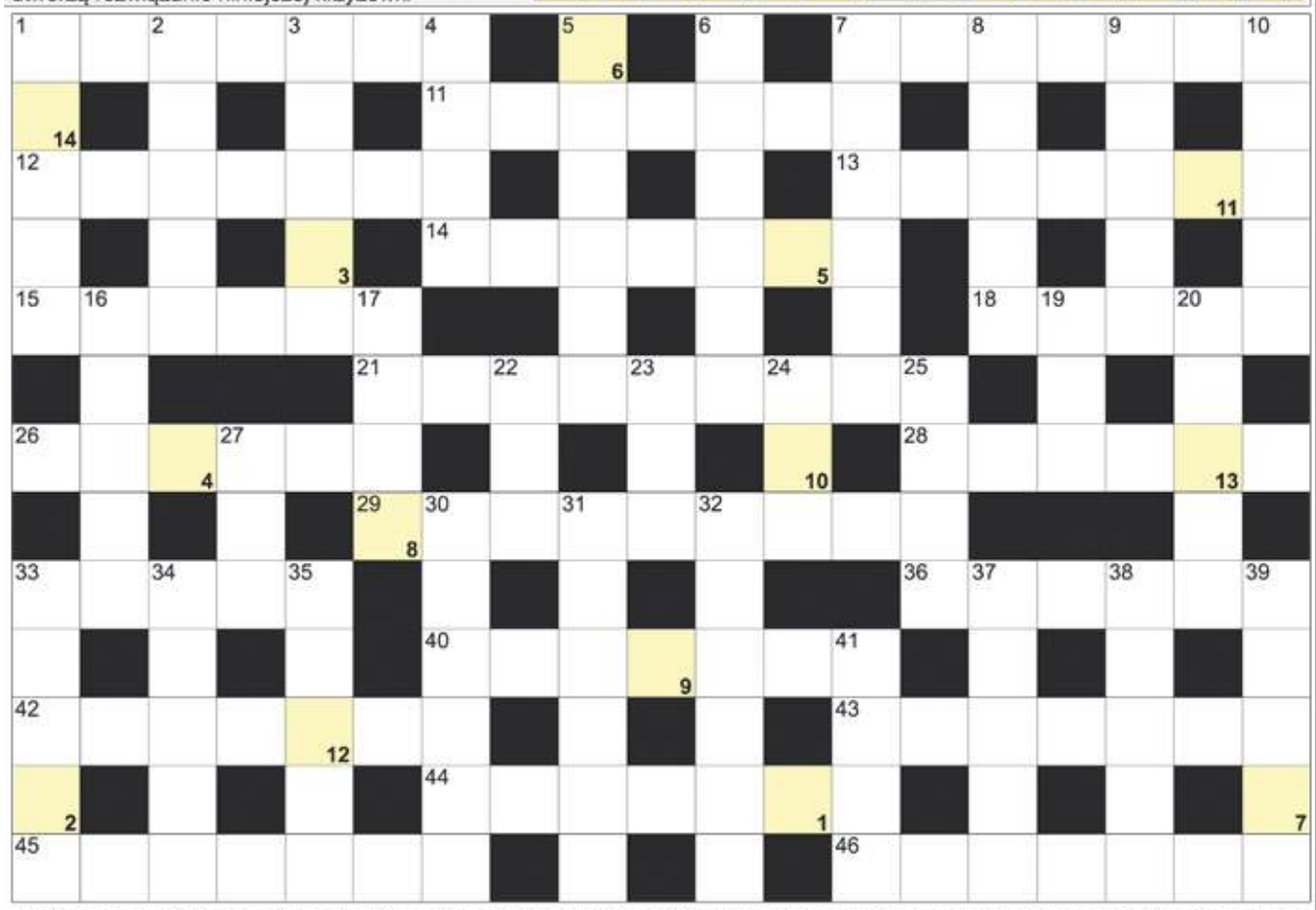

POZIOMO: 1) zespół sześciu muzyków; 7) sałatka z ogórków; 11) najwyższy szczyt Ukrainy; 12) wrzuca głos do urny; 13) rzeka z dopływem Great Ruaha; 14) parlament Szwecji; 15) bardzo duży garnek; 18) siły zbrojne, wojsko; 21) zajmuje się planowaniem miast; 26) Ewa, była premier Polski; 28) używany przez kobiety; 29) francuska kraina z Bordeaux; 33) inaczej sklejka; 36) stolica Hiszpanii; 40) fitoterapeuta; 42) archipelag z Majorką; 43) trunek z owoców; 44) cukier drzewny; 45) wanna z hydromasażem; 46) parlament w USA.

PIONOWO: 1) zamek błyskawiczny; 2) chodzi na mecze; 3) największa rzeka Sardynii; 4) Wielka Pustynia Indyjska; 5) buraczki z chrzanem; 6) świecowe w piórniku; 7) królowa z powieści Dumasa; 8) Nałkowska, pisarka; 9) miasto Tomasza Karolaka; 10) Lipnicka, piosenkarka; 16) łyse lub zimowe; 17) rękaw na bile; 19) trunek piratów; 20) drobiny ognia; 22) niemiecki samochód; 23) egipska bogini nieba; 24) estywacja; 25) imię Mickiewicza; 27) niższy od sopranu; 30) wrzaski; 31) gaz musztardowy; 32) antonim zawodowca; 33) emirat w Zjednoczonych Emiratach Arabskich; 34) niejeden na róży; 35) likier kminkowy; 37) lew z Narnii; 38) ekologiczny pojazd; 39) stan w hipnozie; 41) wodny lub drogowy.

JOLKA z HASŁEM 37/2021

Litery z pól z kropką czytane rzędami, utworzą rozwiązanie:

W diagramie poniżej ujawniliśmy wszystkie spółgłoski "B". Miejsce wpisu haseł do odgadnięcia.

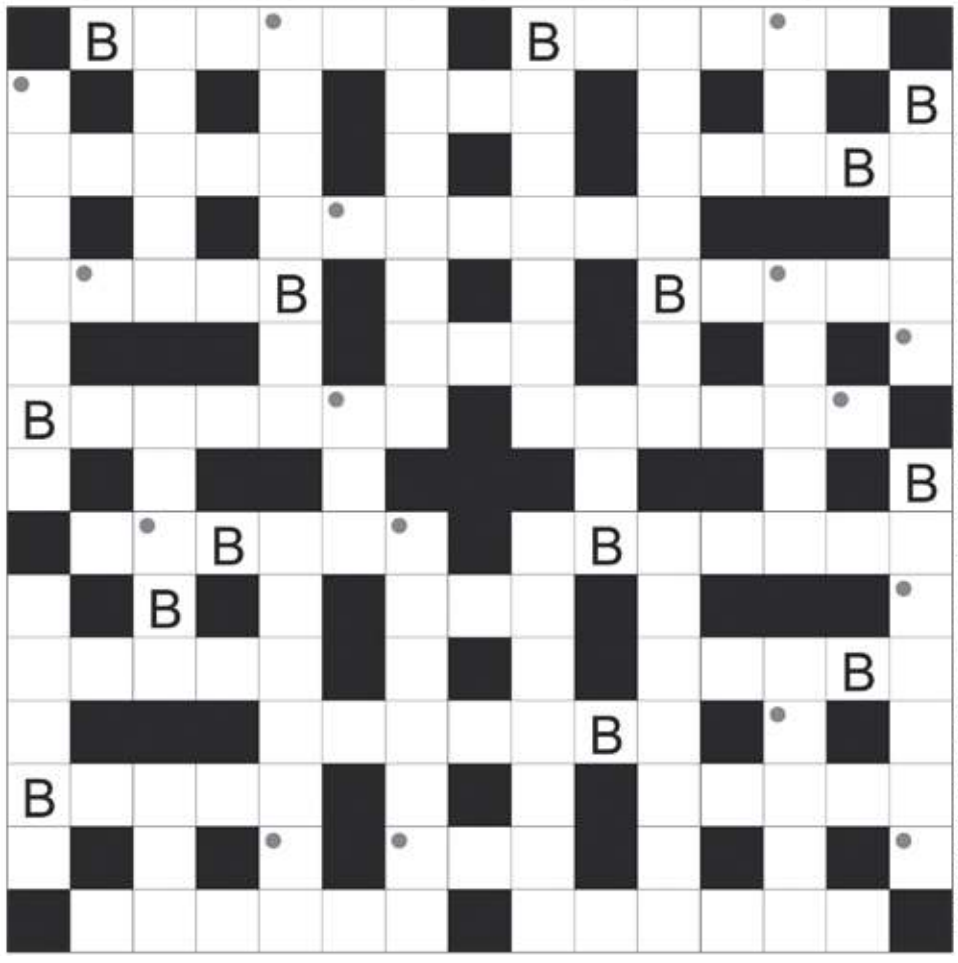

Rozwiązaniem jest hasło z pól oznaczonych kropką, czytanych rzędami.

osoba z uczuleniem; domowe zwierzę; reperacja samochodu; opowiadał je Ezop; ojciec Ozyrysa; nagniotek; działkowe lub piwne; pojemnik na sok lub piwo; najdłuższa rzeka Francji; Barbara dla najbliższych; skórki po obranych owocach; wigilijny do łamania się; zgrubiała część korzenia; papierowa na zakupy; kolczasty krzew owocowy; najwyższy szczyt Meksyku; niewola turecka lub tatarska; śliwka chińska krócej; Łazuka, piosenkarz i aktor; podwójne małżeństwo; gra planszowa z damkami; ilość zdobytej wiedzy; narodowy taniec brazylijski; duży worek; Cygan inaczej; rzeka w Mandalay; zamarznięta woda; rabarbar dla naukowca; średnica lufy, pocisku; piłkarskie w telewizji; krąży po niej planeta; mała Alicja; wysokogórska sosna tatrzańska; pies, mieszaniec rasowy; nieślubne dziecko; przynależność państwowa statku; antylopa Derbiego krócej; dwudziesta litera alfabetu greckiego; "... panieńskie" Fredry; przydomek prezydenta Eisenhowera; sprzęt wojskowy sprzedawany cywilom; klejąca pułapka na muchy.

Sprawdź się w Naszym SUDOKU:

Wypełnij poniższe diagram 9×9 w taki sposób, aby w każdym wierszu, w każdej kolumnie oraz w każdym z dziewięciu pogrubionych kwadratów 3×3 znalazło się po jednej cyfrze od 1 do 9:

		4			1	6		2
	5		4		9		3	
	1	3	2	8				
			7		4	9		8
4	2	9	8			7	6	3
	7	8			2			
8	3			4		1	5	7
	4			2			9	
1				7				4

4			3		7	6		
		3			2	8		
	2	8	5	1		7		4
1			8	2	3	9		
			7	5		1	2	8
		4			9			
6		2		4	8	3	5	1
	3			7		4		
		9				2	8	

WYKREŚLANKA: ukryliśmy 20 wyrazów kojarzących się z wieczorem. Wykreślisz je wszystkie od góry do dołu, od lewej do prawej oraz na ukos: firanka, lampa, herbata, latarnia, fotel, laptop, pies, wiatr, kapcie, spacer, zakupy, kolacja, tost, dzieci, sklep, cisza, lekcje, dżem, film, kawa:

M	A	K	F	O	T	E	L	K	A
S	K	W	A	R	P	A	S	Y	N
F	A	L	A	P	T	O	P	I	N
C	I	S	Z	A	C	Z	A	P	A
E	R	L	R	A	W	I	C	E	K
W	F	N	M	O	K	R	E	Ż	O
P	I	E	S	Z	Y	U	R	A	L
A	R	A	D	O	K	A	P	E	A
J	A	N	T	Z	H	A	K	Y	C
Ż	N	E	O	R	I	C	W	A	J
A	K	Ż	S	O	J	E	R	A	A
B	A	T	T	E	L	N	C	S	N
H	E	R	B	A	T	A	K	I	O
D	Ż	E	M	H	O	L	M	E	S
M	O	P	D	Ż	E	M	K	A	I
R	A	Y	F	P	H	O	N	E	K

eprasa.pl b0a584b966