Już dziś specjalny dodatek **OSOBOWOŚĆ ROKU 2022**

● Prezentujemy w nim nominowanych we wszystkich kategoriach.

kurier lubelski

Czwartek 2.02.2023 I Nr. 23 (17.590) I Cena 3,40 zł (w tym 8% VAT) I **www. kurierlubelski.pl**

Ruszył nabór wniosków o 500+ Świadczenie przysługuje także obywatelom Ukrainy **str. 4**

FOT. MAŁGORZATA GENCA

Kasa dla fundacji. Poseł oskarża, minister wzywa do przeprosin **str. 6**

Turystyczny rekord pobity. Co nasi goście najchętniej oglądali w Lublinie? **str. 5**

FOT. ŁUKASZ KACZANOWSKI

FOT. SYLWIA DĄBROWA / POLSKA

JANÓW PODLASKI

NIK przygotowuje zawiadomienie do prokuratury w sprawie niedozwolonego znakowania koni w stadninach **str. 4**

POŻEGNANIE

Nie żyje Leonard Pietraszak

W środę w Warszawie zmarł wybitny aktor Leonard Pietraszak. Miał 86 lat. Zyskał dużą popularność wśród telewidzów już w latach 70. ub. w. Role pułkownika Krzysztofa Dowgirda w serialu „Czarne chmury" (film był kręcony w Lublinie) oraz doktora Karola Stelmacha w „Czterdziestolatku" sprawiły, że stał się rozpoznawalnym aktorem. Na swoim koncie miał jednak wiele innych wspaniałych kreacji teatralnych i filmowych, choćby bankiera Gustawa Kramera w filmie „Vabank" w reż. Juliusza Machulskiego. PAP

FOT. ARCHIWUM

Nr ISSN 2353-6136 Nr indeksu 350-32X

9 772353 613046 05

Akademicki Budżet Partycypacyjny. Wodecki oczarował studentów **str. 3**

SĄD UZNAŁ, ŻE KAROLINA B. NIE POPEŁNIŁA PRZESTĘPSTWA

Studentka kontra uniwersytet

Tomasz Nieśpiał
Lublin

Sąd Okręgowy w Lublinie uznał, że studentka UMCS przy ubieganiu się o stypendium socjalne wprawdzie zataiła dokumenty, ale nie popełniła oszustwa i pieniądze się jej należały.

Chodzi o sprawę Karoliny B., która w 2019 roku szykowała się do obrony pracy magisterskiej na Wydziale Prawa i Administracji UMCS w Lublinie. Ale studiów nie ukończyła, bo w maju 2019 roku do lubelskiej prokuratury trafiło zawiadomienie ówczesnej prorektor UMCS ds. studenckich prof. Urszuli Bobryk o podejrzeniu popełnienia przestępstwa przez Karolinę B. Uczelnia nabrała bowiem wątpliwości co do zgodności ze stanem rzeczywistym dokumentów o przyznanie stypendium socjalnego, które w latach 2015-2017 składała studentka. Wynikało z nich, że Karolina B. utrzymuje się z alimentów, które sąd ustalił na 500 zł miesięcznie. Przy kolejnym wniosku o przyznanie stypendium dołączyła wyrok sądu z 2014 roku ustalający wysokość alimentów na 1200 zł miesięcznie.

Uczelnia uznała, że studentka zataiła istnienie wyroku podwyższającego alimenty chcąc wyłudzić stypendium. Prokuratura oskarżyła studentkę o oszustwo. Śledczych nie przekonywały tłumaczenia Karoliny B. o tym, że zasądzone alimenty nie były jej wypłacane w pełnej kwocie.

– Jej realny dochód był niższy niż wynikałoby z wyroku sądu, więc mówienie o oszustwie było nieporozumieniem – tłumaczy „Kurierowi" adwokat Michał Skwarzyński, obrońca Karoliny B. Jego zdaniem regulamin przyznawania świadczeń socjalnych na UMCS był sprzeczny z ustawą o szkolnictwie wyższym i nauce. - Podstawą do przyznania stypendium socjalnego powinien być realny dochód, a nie hipotetyczny przychód – zauważa adwokat.

Karolina B. postanowiła o swoje racje walczyć w sądzie. W sierpniu ubiegłego roku Sąd Rejonowy Lublin-Zachód uznał, że kobieta jest winna, ale odstąpił od wymierzenia kary. Natomiast prawomocny wyrok w tej sprawie zapadł pod koniec grudnia 2022 roku. Sąd Okręgowy w Lublinie umorzył sprawę Karoliny B.

Sąd uznał wprawdzie, że oskarżona składając wniosek o stypendium zataiła istnienie wyroku alimentacyjnego z 2014 roku, ale stwierdził, że pieniądze z uczelni jej się należały. Według sądu Karolina B. nie była w stanie wykazać rzeczywistego i realnego dochodu, co nie wynikało z jej złej woli, lecz było od niej całkowicie niezależne z uwagi na określone procedury na uczelni.

O niejasnych zapisach w uczelnianych dokumentach mówił też jeden ze świadków zeznających w tej sprawie, profesor z Wydziału Prawa i Administracji UMCS. - Mam wątpliwości, czy te przepisy były precyzyjne. Osobiście uważam, że stypendium należy się osobom, które osiągają dochód rzeczywisty – stwierdził.

Potwierdził to lubelski sąd w prawomocnym rozstrzygnięciu. „Czym innym jest bowiem rzeczywisty dochód, a czym innym określony tytuł prawny uprawniający tylko do uzyskania świadczeń finansowych. Nie zawsze bowiem wysokość zasądzonych świadczeń pieniężnych odpowiadała kwotom faktycznie otrzymywanym przez uprawnioną" – czytamy w sądowym uzasadnieniu w tej sprawie.

Sukces Karoliny B. w sądzie nie kończy sprawy, bowiem wciąż nie została magistrem. Mimo, że nie popełniła przestępstwa, od kilku lat nie może skończyć studiów

Jak argumentuje sędzia Mirosław Styk, zatajenie wyroku przez Karolinę B. charakteryzowało się znikomym stopniem społecznej szkodliwości, a „swoim czynem oskarżona nie wyrządziła żadnej szkody, zwłaszcza majątkowej".

Sukces w sądzie nie kończy jednak sprawy. Karolina B. wciąż nie została bowiem magistrem. – Mimo, że nie popełniła przestępstwa, od kilku lat nie może skończyć studiów, bez których nie jest w stanie rozpocząć pracy w zawodzie – zauważa adw. Michał Skwarzyński.

UMCS tłumaczy, że zgodnie z przepisami Ustawy o szkolnictwie wyższym i nauce, studentka została zawieszona w prawach studenta w związku z toczącymi się wobec niej postępowaniami: karnym i dyscyplinarnym.

Jak informuje Aneta Adamska, rzecznik prasowy UMCS, aktualnie komisja dyscyplinarna od momentu powzięcia informacji o zakończeniu postępowania karnego, jest zobowiązana, aby w ciągu 30 dni wznowić postępowanie dyscyplinarne wobec studentki, a następnie zakończyć je stosownym orzeczeniem. Aneta Adamska przekazała też „Kurierowi", że sprawa Karoliny B. „jako jednostkowa, nie ma wpływu na zmianę obowiązującego Regulaminu dotyczącego zasad przyznawania świadczeń dla studentów UMCS".

- Jest to kwestia stosowania przepisów prawa, a nie ich brzmienia – dodaje rzeczniczka UMCS. ©℗

eprasa.pl b169689a89

Jutro w naszej gazecie
PULS

- (Nie)bezpieczne góry. Lawiny i inne wypadki podczas górskich wypraw
- Pojednanie narodów dawnej Rzeczpospolitej

Zamów **prenumeratę**
Kurier Lubelski **81 440 53 66**
prenumerata@kurierlubelski.pl
prenumerata.kurierlubelski.pl

ZAPĘDZIĆ ZŁO Z POWROTEM DO LOCHU

Jacek Borkowicz

Dlatego powiadam

Wiadomość o torturach, jakim poddawani byli więźniowie zakładu karnego w Barczewie, nie zdziwiła mnie, bo od pewnego czasu nie dziwię się nowinom, którym jeszcze kilka lat temu towarzyszyło pełne oburzenia, ale też niedowierzające pytanie: coś takiego u nas? Każdy system nie pilnowany w końcu się degeneruje. I to właśnie dzieje się u nas teraz. „Staliśmy się głusi i niewidomi" – jak głosi Marcin Kędzierski w raporcie „Tygodnika Powszechnego" na temat głębokiego kryzysu, jaki panuje w naszym sektorze państwowych inspekcji. A kryzys w państwowym sektorze to przecież tylko pojedynczy sygnał znacznie szerszego problemu.

Niedawno mój znajomy zetknął się z nim w renomowanym szpitalu, gdzie wszyscy – począwszy od salowych, skończywszy zaś na zastępcy ordynatora – wiedzą, że aby przyspieszyć operację, trzeba dać w łapę chirurgowi. Mało że wiedzą, „życzliwie" namawiają do tego pacjentów. Owszem, pamiętam takie klimaty z najgorszych lat PRL-owskiej stagnacji. Potem jakby przycichło, zło schowało łeb. Teraz znowu podnosi.

Przykład znacznie lżejszego kalibru, ale też znamienny: hotel renomowanej firmy ma pole golfowe, gdzie jedna na sto piłeczek, prawem statystyki, zawsze przeleci przez wysoką siatkę, lądując w pobliskich krzakach. Albo na głowie przypadkowego przechodnia. Człowiek zza siatki, którego nie stać na golfowe ekstrawagancje, chce mieć z tego spotkania przynajmniej jakąś pamiątkę (oczywiście poza guzem), więc czasem chowa piłeczkę do kieszeni. Stąd straty przedsiębiorstwa. Co robi hotel? Wywiesza po zewnętrznej stronie parkanu wielkie tablice „Zakaz zbierania piłeczek". Myśl o tym, że prywatna firma może ludziom czegokolwiek zakazywać w przestrzeni publicznej, jeszcze kilka lat temu nikomu by do głowy nie przyszła, a gdyby nawet przyszła, samozwańczy zakazodawca prawdopodobnie naraziłby się na grzywnę. Teraz podobne inicjatywy przechodzą jakoś bez echa.

Żeby było jasne: nie zamierzam tu jałowo narzekać na przypadki łamania prawa i norm moralnych. One były, są i będą, i to jeszcze gorsze od opisanych. Ludzka natura się nie zmienia. Chodzi o to, że w normalnych warunkach ludzie czyniący zło przynajmniej się z tym ukrywają. A kiedy nie chce im się nawet pofatygować do ciemnego zaułka, tylko uchybiają prawu jawnie i na oczach osób postronnych (przypominam o przypadku torturowania barczewskiego więźnia w obecności sanitariusza) – wtedy już trzeba bić na alarm.

W tle pozytywnych zjawisk czai się widmo zapaści. System, pozbawiony kontroli i nieprzewietrzany, gnije i będzie gnił nadal, jeśli nikt przynajmniej głośno nie nazwie zła po imieniu

Wydaje się że spory krok w kierunku zdziczenia naszych obyczajów został wykonany w czasie antypandemicznych obostrzeń. Uprzedzam krytykę: nie jestem antyszczepionkowcem, obostrzenia, takie czy inne, były potrzebne. Rzecz w tym że ówczesny system bardzo, ale to bardzo nas zniechęcał do zadawania pytań. Głupich czy mądrych, ale zawsze świadczących o społecznej wrażliwości. Pytający był kreowany na publicznego wroga. Taka zatruta atmosfera nie mogła nie pozostawić po sobie śladu.

Nie jest źle, mamy nowe szosy i ładne domy, sprawdziliśmy się pomagając Ukraińcom. Jednak w tle tych pozytywnych zjawisk czai się widmo zapaści. System, pozbawiony kontroli i nieprzewietrzany, gnije i będzie gnił nadal, jeśli nikt przynajmniej głośno nie nazwie zła po imieniu. Tak by z powrotem wpełzło tam, gdzie jego miejsce.

Autor jest historykiem,, eseistą i publicystą

FOT. BD

To ich wybrali uczestnicy balu i obdarzyli tytułami

Kilkaset osób bawiło się na Chłopskim Balu

Jolanta Masiewicz
Powiat chełmski

Po dwuletniej przerwie spowodowanej pandemią, w sobotę odbył się VIII Powiatowy Bal Chłopski w hotelu "Drob" w Urszulinie.

Na balu bawiło się kilkuset mieszkańców powiatu chełmskiego. Podczas karnawałowej zabawy wybralno Babę Roku, Chłopa Roku, Króla Balu, Królową Balu oraz Zieloną Miss.

Bal Chłopski to jedyny tego typu bal w naszym regionie organizowany już od 8 lat w powiecie chełmskim. Po wspólnym odśpiewaniu „Roty" starosta chełmski i prezes zarządu powiatowego PSL Piotr Deniszczuk złożył wszystkim życzenia zdrowia i pokoju w 2023 roku oraz szampańskiej zabawy na karnawałowym spotkaniu rolników, przedsiębiorców i mieszkańców powiatu chełmskiego.

Podczas balu wybrano Babę Roku, którą została Katarzyna Świetlicka z gminy Wierzbica oraz Chłopa Roku – Andrzeja Strelczuka z gminy Kamień. Z kolei Królową Balu została Joanna Karwat z gminy Siedliszcze, a tytuł Króla Balu otrzymał Renaldo Ostrowski z Rejowca Fabrycznego. Natomiast Zieloną Miss została Karolina Suprun z gminy Chełm.

Podczas balu nie zabrakło oczywiście dobrego jadła, świetnej atmosfery i szampańskiej zabawy do białego rana.

- Ludzie są spragnieni tego typu spotkań po dwóch latach lockdownu - mówili uczestnicy balu. ©℗

Pogoda w regionie

Dzisiaj

MAX **3°C** MIN **0°C**

Barometr **1009 hPa**
Wiatr **zach. 21 km/h**
Biomet **korzystny**

Jutro
MAX **2°C** MIN **-2°C**

Pojutrze
MAX **1°C** MIN **-4°C**

Popojutrze
MAX **-3°C** MIN **-8°C**

Dziś imieniny obchodzą Maria i Mirosław

PISALIŚMY W KURIERZE

2.02.1988 r. Co odśnieżą, to zawieje
180 kilometrów dróg lokalnych zasypanych, ale główne szlaki przetarte - pisał „Kurier" w lutym 1988 r. Przez całą noc drogowcy przecierali na Lubelszczyźnie zasypane śniegiem szlaki. Pracowało ponad 500 osób, 157 pługów i 138 piaskarek. Pomimo to nieprzejezdnych jest 47 odcinków na drogach lokalnych w regionie o łącznej długości 183 km.
- Wiatr i opady śniegu sprawiają, że bardzo szybko giną efekty naszej pracy - mówi dyspozytor DODP w Lublinie. - To co odśnieżamy szybko zostaje zawiane. Wczoraj wieczorem w woj. chełmskim nieprzejezdny był tylko siedmiokilometrowy odcinek. Pomimo, że odśnieżaliśmy drogi przez całą noc o 5 rano w całym województwie było już nieprzejezdnych sześć tras o łącznej długości 40 km - dodał. Rano w Lublinie większość ulic było odśnieżonych. To zasługa m.in. kilkunastu lubelskich przedsiębiorstw, które skierowały do odśnieżania miasta własne ekipy ze sprzętem. (TN)

KALENDARIUM

1676
347 lat temu w katedrze wawelskiej zostali koronowani na króla i królową Polski Jan III Sobieski i Maria Kazimiera, zwana Marysieńką.

1974
49 lat temu dokonano oblotu samolotu wielozadaniowego F-16. Jest użytkowany przez siły powietrzne 26 krajów, w tym Polski.

1983
40 lat temu arcybiskup gnieźnieńsko-warszawski i prymas Polski Józef Glemp został kardynałem.

1990
33 lata temu prezydent RPA zezwolił na działalność Afrykańskiego Kongresu Narodowego i zapowiedział uwolnienie Nelsona Mandeli.

eprasa.pl b169689a89

nasz REGION

LUBLIN
Miał być wielki zysk, jest wielka strata
73-letni mieszkaniec Lublina stracił blisko 120 tysięcy złotych. Mężczyzna chciał zainwestować w kryptowaluty, wpadł jednak w ręce oszustów, którzy wyczyścili jego bankowe konto. Policjanci badają sprawę. - Nie należy udostępniać nikomu danych do logowania w bankowości elektronicznej i mobilnej, haseł do konta, jak też danych dotyczących kart płatniczych - apeluje Kamil Gołębiowski, rzecznik prasowy KWP w Lublinie. **AR**

FOT. POLICJA

GM. IZBICA
Pijany za kierownicą
Policja zatrzymała 30 – latka z gminy Izbica, który pomimo, że miał prawie 2 promile alkoholu w organizmie i zakaz kierowania pojazdami wsiadł za kierownicę swojego BMW. Grozi mu 5 lat więzienia.

Lublin da nagrodę za to, że zapłacisz „dla niego" podatek

Artur Jurkowski
Lublin

Hybrydowe auto o wartości 80 tys. zł to główna nagroda w loterii „Rozlicz PIT w Lublinie". Ruszył nabór zgłoszeń. Osoby, do których trafią nagrody o łącznej wartości 110 tys. zł poznamy w maju.

– Rozliczając podatki w naszym mieście, mamy realny wpływ na jego rozwój. To środki, które zasilają budżet miasta, więc także lubelskich szkół i przedszkoli, finansują oświetlenie dróg i chodników, komunikację miejską, sprzątanie ulic, czy wsparcie osób w potrzebie – podkreśla Krzysztof Żuk, prezydent Lublina. I dodaje: - Wskazując w deklaracji Lublin jako miejsce zamieszkania, decydujemy o tym, że wypracowany przez nas podatek trafia do budżetu miasta.

W tym roku, na zwycięzców loterii czeka 16 nagród rzeczowych, w tym 5 pieniężnych o wartości 2000 zł i 10 nagród pieniężnych o wartości 1000 zł. - Nagrodą główną jest samochód osobowy Suzuki Swift Hybrid o wartości jednostkowej 80 tys. zł – informuje Joanna Stryczewska z biura prasowego ratusza.

Pieniądze z PIT stanowią około 20 proc. dochodów Lublin. Według danych Izby Administracji Skarbowej, w Lublinie jest ok. 240 tys. czynnych podatników płacących ten podatek. Wpływ do kasy miasta w 2022 r. od jednej osoby to średnio ok. 2,4 tys. zł. - W 2023 r. kwota ta będzie niższa i wyniesie około 2,1 tys. zł – mówi Stryczewski.

Zgłoszenia do loterii przyjmowane będą do 2 maja.©℗

Wodecki oczarował studentów

Jakub Sarek
Lublin

Koncert upamiętniający Zbigniewa Wodeckiego został zwycięzcą Akademickiego Budżetu Partycypacyjnego. Do realizacji trafi łącznie pięć projektów. W puli do wydania jest 100 tys. zł.

Akademicki Budżet Partycypacyjny to inicjatywa Związku Uczelni Lubelskich, czyli UMCS, Uniwersytet Przyrodniczy, Uniwersytet Medyczny i Politechnikę Lubelską. Podczas głosowania, które odbyło się w grudniu 2022 r. społeczność akademicka wskazała pięć zwycięskich projektów. Koszt każdego z nich nie mógł przekroczyć 20 tys. zł. W sumie w puli znalazło się 100 tys. zł. Każdy z uniwersytetów wchodzących w skład ZUL przeznaczył na ten cel 25 tys. zł.

FOT. JAKUB SAREK

- Zbigniew Wodecki to artysta, który łączy pokolenia - przekonuje Maja Pliszka

Najwyższy wynik w głosowaniu uzyskał projekt zorganizowania koncertu „Oczarowani Wodeckim". Ma się odbyć na przełomie maja i czerwca w Chatce Żaka. Jego uczestników wyłoni casting. Jak tłumaczą pomysłodawcy, na wybór takiego patrona przedsięwzięcia wpłynęła jego ponadczasowa twórczość. - Zbigniew Wodecki to artysta, który łączy pokolenia. Trafi on w gusta zarówno młodszej publiczności, jak i tej starszej - zaznacza Maja Pliszka, jedna z autorek projektu.

W tym roku realizacji doczekają się także cztery inne inicjatywy. Na drugim miejscu w głosowaniu uplasował się projekt zbadania wód Zalewu Zemborzyckiego i Bystrzycy pod kątem obecności w nich zanieczyszczeń. Rezultaty badanie mogłyby posłużyć do opracowania metody zapobiegania zanieczyszczeniom i przywróceniu rekreacyjnej funkcji obu akwenów.

Na najniższym stopniu podium znalazł się Piknik Akademicki, który odbędzie się w Ogrodzie Botanicznym UMCS. W zamyśle ma on zintegrować środowisko akademickie czterech lubelskich uczelni. Pomysłodawcy deklarują, że wydarzenie będzie miało charakter rodzinny.

Uznanie głosujących zdobyły ponadto: mini-strefy relaksu, które powstaną na terenie kampusów każdego z ośrodków oraz badania przesiewowe krótkowzroczności wśród studentów.

W grudniowym głosowaniu udział wzięło 2 tys. osób. - To pokazuje jak ogromny potencjał drzemie w społeczności akademickiej i ostatecznie udowadnia, że wszyscy czujemy się odpowiedzialni za życie na naszych uczelniach - mówi prof. dr hab. Krzysztof Kowalczyk, rektor Uniwersytetu Przyrodniczego w Lublinie.©℗

REKLAMA 0010723327

eprasa.pl b169689a89

Poselska kontrola. Marta Wcisło z PO w kopalni w Bogdance

Tomasz Nieśpiał
Bogdanka

Ile kopalnia w Bogdance wydaje na bezpieczeństwo górników? Tego chciała się dowiedzieć poseł Marta Wcisło (PO), która w środę przeprowadziła kontrolę poselską w górniczej spółce.

Sprawozdania finansowe, wydatki reprezentacyjne i reklamowe oraz darowizny - takich informacji domagała się podczas prowadzonej kontroli poselskiej w Lubelskim Węglu Bogdanka poseł Marta Wcisło.

- Docierają do nas informacje od pracowników kopalni, którzy mówią, że oni pracują, fedrują, a w zarządzie pieniądze wydają. Chcemy na co, komu i ile kopalnia przelewa pieniądze - mówi parlamentarzystka. - Chcemy też sprawdzić, czy prawdą jest to, że pieniądze przelewane są na różnego rodzaju organizacje i instytucje niezwiązane z regionem, a związane z działaczami partii rządzącej i osobami z nimi powiązanymi - twierdzi Wcisło. Jej zdaniem „wiedza na temat finansowania przez Bogdankę różnych instytucji jest tajna".

Poseł Wcisło domaga się także wyjaśnień związanych z wydatkami kopalni na bezpieczeństwo górników w kontekście dwóch wypadków śmiertelnych, które miały miejsce w ostatnim czasie w spółce.

Maciej Kujawiak, rzecznik prasowy Bogdanki zapowiedział wydanie oświadczenia w sprawie kontroli . Do czasu zamknięcia tego wydania „Kuriera" nie trafiło ono do redakcji.©℗

FOT. FB POSŁANKI MARTY WCISŁO

Poseł Marta Wcisło z PO (z prawej) podczas poselskiej kontroli w Lubelskim Węglu Bogdanka

Piętno, którego nie miało prawa być. NIK skontrolowała stadniny

Jolanta Masiewicz
Janów Podlaski

NIK przygotowuje zawiadomienie do prokuratury w sprawie niedozwolonego znakowania koni w państwowych stadninach. Na liście jest też Stadnina Koni w Janowie Podlaskim.

FOT. PIOTR JARUGA / POLSKA

W badanym przez NIK okresie (do 2019 r.) koniom czystej krwi arabskiej w stadninie w Janowie Podlaskim wypalano numery identyfikacyjne i herb stadniny

To konsekwencja ustaleń kontroli „Działalność spółek hodowli roślin i zwierząt nadzorowanych przez Krajowy Ośrodek Wsparcia Rolnictwa w latach 2017-2021". Wyniki ukazały się właśnie na stronie Najwyższej Izby Kontroli.

W badanym przez NIK okresie (do 2019 r.) koniom czystej krwi arabskiej w stadninie w Janowie Podlaskim wypalano numery identyfikacyjne i herb stadniny. Litera J, a nad nią korona - tak wygląda piętno, które do 2018 roku wykonywano rozpalonym żelazem arabom hodowanym w najstarszej i najbardziej znanej polskiej stadninie w Janowie Podlaskim. Wypalano je na grzbiecie, na wysokości siodła, a w pobliżu wymrażano też numer konia.

W świetle prawa jest to znęcanie się nad zwierzętami. Grozi za to do trzech lat więzienia.

Kontrola przeprowadzona przez NIK wykazała także nieprawidłowości związane ze sprzedażą koni. - W Janowie Podlaskim zamiast na aukcji czy w efekcie przetargu jedna z klaczy została sprzedana dotychczasowemu dzierżawcy za cenę 0,5 mln euro - informuje NIK.

Kontrolujący krajowe spółki hodowli roślin uprawnych i zwierzą stwierdzili w 14 obiektach zagrożenie dla zdrowia i życia ludzi. Jedną z przyczyn fatalnego stanu technicznego budynków jest włączenie części z nich do ewidencji zabytków.

- W przypadku stadniny w Janowie Podlaskim taka decyzja miała umożliwić pozyskanie środków na remonty i inwestycje, tymczasem spółka nie wykorzystała w całości pieniędzy przeznaczonych na ten cel. Z drugiej strony wpisanie stadniny do ewidencji zabytków spowodowało istotne ograniczenia i podniesienie kosztów prowadzenia wszelkich prac remontowych i inwestycyjnych w obiektach przeznaczonych dla bydła - twierdzą kontrolerzy.

NIK badała także rzetelność, celowość i gospodarność wydatków. - Najniższe wyniki ekonomiczno-finansowe osiągnęły w badanym okresie spółki hodowli koni - czytamy w raporcie. - Do uzyskania przez stadninę w Janowie Podlaskim w 2021 r. dodatniego wyniku finansowego przyczyniła się wypłata odszkodowania za wydzierżawioną amerykańskiej stadninie klacz, która padła po nagłej chorobie. Odszkodowanie wyniosło ok. 1,4 mln zł.

Jedną z przyczyn nieefektywnego zarządzania majątkiem skontrolowanych spółek był także niepełny nadzór właścicielski nad nimi Krajowego Ośrodka Wsparcia Rolnictwa. NIK ma też zastrzeżenia do zgody KOWR na sprzedaż 48 koni w Janowie Podl. na podstawie niekompletnych wniosków.

Do zamknięcia tego wydania Kuriera nie uzyskaliśmy stanoska prezesa stadniny w Janowie Podl. w sprawie kontroli.©℗

Jeszcze w szkole postawią pierwsze kroki w biznesie

Artur Jurkowski
Lublin

Ruszyła rekrutacja do drugiej edycji projektu „Przedsiębiorcza Młodzież". To wspólna inicjatywą Lublina i Uniwersytetu Marii Curie-Skłodowskiej.

- Projekt „Przedsiębiorcza Młodzież", tworzony z przedstawicielami różnych gałęzi biznesu, to wzorcowy przykład tego, jak kształtować postawy niezbędne w późniejszym życiu zawodowym - mówi Krzysztof Żuk, prezydent Lublina. I dodaje: - Cieszę się, że wspólnie z Uniwersytetem Marii Curie-Skłodowskiej już po raz drugi przystępujemy do projektu dającego możliwość zdobycia wiedzy z zakresu przedsiębiorczości, poznania gospodarczej strony miasta i perspektyw zawodowych.

Projekt jest adresowany do uczniów szkół ponadpodstawowych. - Przystąpić może do niego każda chętna i zmotywowana do udziału w zadaniach projektowych grupa uczniów i uczennic z danej szkoły, reprezentowana w trakcie trwania projektu przez nauczyciela i licząca nie więcej niż 35 osób - informuje Izolda Boguta z biura prasowego ratusza.

Rekrutacja potrwa do 8 lutego.

W tegorocznej edycji zaplanowane są m.in. specjalistyczne warsztaty realizowane przez pracowników dydaktycznych UMCS, wizyty studyjne w siedzibach lubelskich przedsiębiorców, a także konkurs z nagrodami na najlepszy projekt doradczy, zrealizowany dla firmy partnerskiej.

W pierwszej edycji uczestniczyło ok. 280 osób z 9 szkół.©℗

Ruszył nabór wniosków o 500+. Świadczenie przysługuje także obywatelom Ukrainy

Adrianna Romanek
Lubelskie

ZUS zaczął przyjmowanie wniosków o 500+ na okres od 1 czerwca 2023 r. do 31 maja 2024 roku. Świadczenie wychowawcze przysługuje także obywatelom Ukrainy.

FOT. 123RF.COM

500+ przysługuje na dzieci do 18. roku życia

- Właśnie rozpoczęliśmy przyjmowanie wniosków w ramach programu Rodzina 500+. Wszystko przebiega bez zakłóceń - mówi prof. Gertruda Uścińska, prezes ZUS.

Przypomnijmy, że świadczenie 500+ od lipca 2019 przysługuje na wszystkie dzieci do 18. roku życia, niezależnie od dochodów, jakie uzyskuje rodzina. To powoduje, że rodzic lub opiekun może otrzymać w sumie aż 108 tys. zł wsparcia na jedno dziecko. Żeby otrzymać pieniądze na nowy okres, trzeba złożyć do ZUS odpowiedni wniosek wyłącznie drogą elektroniczną.

- Wnioski na nowy okres świadczeniowy można złożyć za pośrednictwem bezpłatnej aplikacji mZUS dostępnej na urządzenia mobilne (telefony komórkowe, tablety). Wniosek można również wypełnić na komputerze za pośrednictwem Platformy Usług Elektronicznych (PUE) ZUS - dodaje Uścińska.

Rodzic lub opiekun dziecka, który ma numer PESEL, może złożyć wniosek także przez portal Emp@tia albo swój bank - jeśli bank uruchomił taką usługę. Jeżeli złoży wniosek przez bank albo portal Emp@tia, a nie ma profilu na PUE ZUS, Zakład Ubezpieczeń Społecznych założy mu taki profil automatycznie na podstawie danych podanych przez klienta we wniosku.

Świadczenie wychowawcze przysługuje zamieszkałym w Polsce obywatelom UE, a także pozostałym cudzoziemcom, o ile mają legalny pobytu w Polsce wraz z dostępem do polskiego rynku pracy. Dodatkowo o pieniądze mogą ubiegać się także obywatele Ukrainy, którzy przybyli z Ukrainy do Polski po 23 lutym 2022 r. w związku z działaniami wojennymi i uzyskali legalny pobyt w Polsce na podstawie ustawy o pomocy obywatelom Ukrainy w związku z konfliktem zbrojnym na terytorium tego państwa.

Wniosek o świadczenie powinni złożyć na specjalnie przygotowanym w języku ukraińskim formularzu SW-U. Wniosek ten można złożyć poprzez PUE ZUS, portal Emp@tia lub bankowość elektroniczną.

Wnioski o 500+ na nowy okres świadczeniowy można złożyć w aplikacji mZUS na swoim telefonie lub tablecie. Z mZUS można korzystać na urządzeniach mobilnych z systemami operacyjnymi Android i iOS. Aplikację należy pobrać ze sklepów Google Play oraz App Store.©℗

eprasa.pl b169689a89

TURYSTYKA W 2022 R. LUBLIN ODWIEDZIŁO 753 TYS. LUDZI. TO DWA RAZY WIĘCEJ NIŻ MIASTO MA MIESZKAŃCÓW

Jak na wakacje, to tylko do Lublina

Anna Chlebus
Lublin

2022 r. okazał się dla naszego miasta rekordowy - Lublin odwiedziło w nim aż 753 tysiące osób. To ponad dwukrotnie więcej niż rok wcześniej i 20 proc. więcej niż w przedpandemicznym 2019.

FOT. ŁUKASZ KACZANOWSKI/ ARCHIWUM

Wśród osób, które przyjechały do Lublina w 2022 roku było 342 tys. odwiedzających (spędzających tu jeden dzień) i 411 tys. turystów (korzystających z noclegów)

Wśród osób, które przyjechały do Lublina w 2022 r. było 342 tys. odwiedzających (spędzających tu jeden dzień) i 411 tys. turystów (korzystających z noclegów).

- Może to odważne co powiem, ale mam nadzieję, że po 2023 roku podwoimy dzisiejsze liczby - mówi Beata Stepaniuk-Kuśmierzak, z-ca prezydenta Lublina. I podkreśla: - To był kolejny fantastyczny rok dla branży, podbijaliśmy kolejne rekordy. Lublin już jest europejską stolicą młodzieży - robimy to wszystko na rzecz młodych ludzi i razem z nimi.

Turyści poniżej 25 roku życia stanowią blisko połowę odwiedzających nasze miasto.

- Absolutny rekord pobił sierpień - wskazuje Marcin Kęćko, dyrektor Biura Rozwoju Turystyki UM Lublin. - W tym jednym miesiącu Lublin odwiedziło 114 tysięcy ludzi, z czego tydzień z długim weekendem między 15 a 21 przyciągnął 33 tysiące.

Statystyki pokazują, że to turysta regionalny wiedzie prym w tym zestawieniu - nie brano jednak pod uwagę dojeżdżających do pracy. - Poza Lubelszczyzną duży skok zaliczyły także województwo mazowieckiego, Małopolska i Śląska - myślę, że znacznie przyczyniła się do tego nowa infrastruktura drogowa i zwiększona łatwość w dotarciu tutaj – ocenia Kęćko.

- Poza tym Lublin jest dodatkowo atrakcyjny dla takiego mieszkańca z Katowic czy Wrocławia, bo ma większą turystyczną przepustowość - nie jest tak „zapchany" jak na przykład obecnie Kraków - uzupełnił hotelarz Marcin Kania.

W tym roku z racji dużej ilości uchodźców, którzy zamieszkali w naszym mieście Ukraińcy i Ukrainki zostali wyłączeni ze statystyk turystów zagranicznych. - Jeśli chodzi o zagranicę, to zdecydowanie najczęściej odwiedzają nas osoby z Niemiec - prawdopodobnie dzięki dobremu połączeniu samochodowemu, bo teraz bez problemu da się z Berlina dojechać do nas w około 6 godzin - tłumaczy Kęćko. - Nadal często zdarzają się także podróżujący z Izraela i USA.

Absolutnym hitem turystycznym był lubelski zamek, na który przyciągała wielomiesięczna wystawa obrazów Tamary Łempickiej. Poza nim odwiedzający często pojawiali się na Starym Mieście, Placu Litewskim i Krakowskim Przedmieściu.

- Potężną rolę odkrywają tu festiwale - twierdzi Kania. - Dopiero luty, a już w tym momencie ludzie rezerwują sobie miejsca w hotelach na czas np. Innych Brzmień, żeby na pewno mieć w tym czasie nocleg. Dużo osób jest też zainteresowanych ofertą koncertów i przedstawień w Filharmonii, Teatrze Muzycznym, Osterwy i Starym.

Liczba turystów przekłada się na konkretne wyniki finansowe.

- Mowa tu o kwocie 360 milionów, które wpłynęło do naszej lubelskiej gospodarki - podaje Kęćko.

Jakie nowości zobaczymy w 2023?

Choć już znamy terminy największych regionalnych imprez, możemy spodziewać się także w tym roku nowych atrakcji i ułatwień.

- Hitem okazały się sobotnie spacery „Poznaj Lublin z przewodnikiem" - pojawią się one oczywiście i w tym sezonie. Przewidujemy także tematyczne spacery specjalne - na Dzień Kobiet „Lubelskie dziewczyny" i na Walentynki „W kinie w Lublinie kochaj mnie", a także codziennie w majówkowy długi weekend - zapowiada Krzysztof Raganowicz z Lokalnej Organizacji Turystycznej Metropolia Lublin. - Całkiem dobrze sprawdziły się też aplikacje do zwiedzania - City Talks i Smart Guide. Już trzeci sezon turyści mogą słuchać o historii naszego miasta w czterech językach - polskim, angielskim, ukraińskim i hiszpańskim. ©℗

Szansa na macierzyństwo. Lublin dofinansuje metodę in vitro

Michał Dybaczewski
Lublin

W Lublinie rusza program in vitro. W latach 2023 - 2025 na realizację tego programu polityki zdrowatej trafi 1,53 mln zł z budżetu lubelskiego samorządu.

- Do ogłoszonego przez miasto konkursu przystąpić mogą podmioty wykonujące działalność leczniczą, świadczące usługi medyczne w zakresie leczenia niepłodności metodami zapłodnienia pozaustrojowego w rozumieniu ustawy o leczeniu niepłodności i prowadzące aktualnie działalność na terenie województwa lubelskiego – informuje Katarzyna Duma, rzecznik prasowy ratusza.

Formularz ofertowy, wzór oświadczeń i informację o szczegółowych warunkach konkursu można pobrać z Biuletynu Informacji Publicznej pod adresem www.bip.lublin.eu (zakładka: Ogłoszenia/Konkursy) lub w Wydziale Zdrowia i Profilaktyki Urzędu Miasta Lublin, ul. Spokojna 2, od poniedziałku do piątku w godz. 7.30-15.30. Oferty należy składać w formie pisemnej, w zamkniętej kopercie w siedzibie Wydziału Zdrowia i Profilaktyki Urzędu Miasta Lublin w terminie do 21 lutego. Otwarcie ofert zaplanowano na 22 lutego. Wyniki konkursu poznamy po jego rozstrzygnięciu, czyli pod koniec lutego.

Miejski program dofinansowania do leczenia niepłodności metodą in vitro dla mieszkańców Lublina zakłada wsparcie finansowe do wykonania 2 procedur zabiegu zapłodnienia pozaustrojowego dla każdej z minimum 50 par zakwalifikowanych rocznie do programu. Będzie to dofinansowanie w wysokości 5 tys. zł do jednej procedury in vitro. Na realizację programu w latach 2023-2025 zaplanowano środki finansowe w miejskim budżecie w wysokości 1,52 mln zł.

Adresatami programu są pary z problemem niepłodności będące mieszkańcami Lublina oraz rozliczające podatek na terenie miasta, pozostające w związku małżeńskim lub partnerskim, które przeszły postępowanie diagnostyczne w kierunku niepłodności.©℗

FOT. ARCHIWUM

Minimum 50 par rocznie będzie mogło w latach 2023 - 2025 przystąpić w Lublinie do programu in vitro

Tanie pożyczki od marszałka trafiły do przedsiębiorców

Tomasz Nieśpiał
Lublin

Sto umów na kwotę 43 mln zł zawarli przedsiębiorcy z Lubelskim Regionalnym Funduszem Rozwoju. – Tanie pożyczki są szansą na rozwój interesu – mówi marszałek Jarosław Stawiarski.

FOT. URZĄD MARSZAŁKOWSKI

Umowę numer 100 z LRFR podpisał Jacek Matczuk, który prowadzi ośrodek wypoczynkowy w Okunince

Lubelski Regionalny Fundusz Rozwoju to podległa urzędowi marszałkowskiemu instytucja pożyczkowa, która ma służyć małym, średnim i mikroprzedsiębiorstwom oraz przedsiębiorcom prowadzącym jednoosobową działalność gospodarczą. Fundusz działa od roku, a wcześniej unijne fundusze na ten cel przekazywane były przez pośredników finansowych. - Postanowiliśmy wziąć sprawy w swoje ręce – tłumaczy marszałek Jarosław Stawiarski.

Od lutego 2022 r. fundusz udzielił już 100 pożyczek. Setną umowę podpisał Jacek Matczuk, który prowadzi ośrodek wypoczynkowy w Okunince nad Jeziorem Białym. Przedsiębiorca pożyczył niespełna 200 tys. zł i zamierza te pieniądze przeznaczyć na spłatę wcześniejszych zobowiązań firmy. – To preferencyjna umowa, która pozwoli nam zaoszczędzić na kosztach obecnie na spłacanego kredytu. To duża szansa na rozwój, która pozwala przedsiębiorcom na wprowadzenie nowych usług w firmach – mówi Matczuk.

Przedsiębiorca nie ukrywa też, że zdecydował się na podpisanie umowy, ponieważ pożyczka z LRFR jest połowę tańsza od kredytu komercyjnego. – Powinienem zaoszczędzić około 30 tys. zł – zdradza biznesmen.

Chętnych do otrzymania pożyczki nie brakuje. W ciągu roku lubelscy przedsiębiorcy wnioskowali o udzielenie takiego wsparcia na łączną kwotę 120 mln zł, a fundusz wypłacił 43 mln zł pożyczek. Ale tych pieniędzy ma być więcej. Jak zapowiada marszałek Stawiarski za kilka lat fundusz ma dysponować kwotą kilkuset milionów złotych. – To będzie istotne wsparcie, dla tych którzy potrzebują pożyczki na bardzo dobrych warunkach finansowych. Te pożyczki są bardzo tanie i dzięki temu przedsiębiorcy mogą mieć kolejne źródło finansowania swoich biznesów i mogą za te pieniądze rozruszać swój interes – dodał Jarosław Stawiarski.©℗

eprasa.pl b169689a89

REKLAMA 0010708890

0010733447

Panu

Grzegorzowi Mączce

wyrazy głębokiego współczucia
z powodu śmierci

Ojca

składają
Lubelski Wojewódzki Konserwator Zabytków
i pracownicy Wojewódzkiego Urzędu Ochrony Zabytków
w Lublinie

0010734087

Wyrazy głębokiego współczucia

doktor Halinie Proskurze

z powodu śmierci

Syna

składają

koleżanki i koledzy
z Oddziału Chorób Wewnętrznych,
Endokrynologii i Diabetologii
Wojewódzkiego Szpitala Specjalistycznego
im. Stefana Kardynała Wyszyńskiego w Lublinie

Kasa dla fundacji. Poseł oskarża, minister wzywa do przeprosin

Michał Dybaczewski
Lublin

Milion zł dostała Fundacja pod Damaszkiem ze Snopkowa z kasy Ministerstwa Edukacji i Nauki. Zdaniem posła PO, Michała Krawczyka, fundacja ta nie zajmuje się edukacją, tylko turystyką.

FOT. MAŁGORZATA GENCA

Fundacja pod Damaszkiem z podlubelskiego Snopkowa otrzymała 1 mln zł na kupno lokalu z kasy MEiN. Znajduje się on w apartamentowcu przy ul. Wyczółkowskiego

40 mln zł trafi z Ministerstwa Edukacji i Nauki do 42 organizacji pozarządowych prowadzących działalność edukacyjną.

- 12 z tych 40 podmiotów otrzymało pieniądze na zakup nieruchomości. Są to podmioty skrajnie prawicowe, bardzo konserwatywne i ideowo związane z poglądami ministra Przemysława Czarnka oraz osobowo i organizacyjnie związane z działaczami PiS-u – mówi Michał Krawczyk, poseł PO. Konferencję zorganizował przy nowo powstałym apartamentowcu przy ul. Wyczółkowskiego w Lublinie. To właśnie w tym budynku mieścić się będzie siedziba Fundacji pod Damaszkiem z podlubelskiego Snopkowa. Zakup lokalu (88 mkw) możliwy był dzięki ministerialnemu wsparciu.

- Fundacja dostała na zakup lokalu 1 mln zł w nowym apartamentowcu, luksusowym budynku – wskazuje Krawczyk i podważa jej edukacyjną działalność: - Wszedłem na ich stronę internetową i z dostępnych tam informacji wynika, że organizuje wyjazdy do różnych miejsc na świecie. Informacje, które dotyczą tej fundacji, nie dotyczą jej działalności oświatowej, tylko działalności biura podróży.

- Jeśli pan poseł Michał Krawczyk mówi, że nie znalazł informacji na temat działalności edukacyjnej Fundacji pod Damaszkiem, to jednoznacznie wskazuje na to, że nie potrafi się posługiwać Internetem – twierdzi Marcin Jakóbczyk, radny PiS.

Z zrzutem posła Krawczyka nie zgadza się Agnieszka Dudek, członek zarządu Fundacji pod Damaszkiem. - Fundacja działa od 2017 r., prowadzimy stypendium misyjne, mamy pedagogów i psychologów, którzy udzielają wsparcia potrzebującym - zaznaczyła.

Po konferencji posła Krawczyka na stronie internetowej fundacji pojawiło się oświadczenie. - Celem nabycia lokalu ma być stworzenie w nim centrum edukacyjno-szkoleniowego o nazwie Akademia Prawdy, Dobra i Piękna. (...). Nabywamy znajdujący się w tym budynku LOKAL UŻYTKOWY – czytamy w oświadczeniu.

Poseł Krawczyk przekonywał, że pieniądze lepiej byłoby wydać na inwestycje w szkołach. - Staje się pan pierwszym pisowskim deweloperem, którego celem jest w tym momencie wspieranie miękkiego lądowania po przegranych wyborach przez PiS – wytykał poseł ministrowi Czarnkowi.

- Pan Krawczyk nie mając żadnych merytorycznych argumentów i występując przeciwko fundacji, która od lat prowadzi działalność edukacyjną, a w nowej siedzibie będzie prowadziła wg projektu porady psychologiczne i bezpłatne korepetycje dla dzieci i młodzieży, i w żaden sposób nie jest powiązana z PiS, potrafi używać tylko kłamstwa i epitetów. Gdyby miał odrobinę honoru, to by przeprosił. Ale.... nie liczę na to niestety – ripostuje minister Czarnek. ©℗

Można strzelać. Pierwsza wirtualna strzelnica w powiecie chełmskim już działa

Jolanta Masiewicz
Wojsławice

Wirtualna strzelnica, która powstała w Zespole Szkolno-Przedszkolnym w Wojsławicach jest pierwszy tego typu obiektem w powiecie chełmskim.

FOT. UG WOJSŁAWICE

Budowa wirtualnej strzelnicy kosztowała 182 tys. zł, z czego 80 proc. stanowiło dofinansowanie z MON

Strzelnica będzie służyć uczniom szkół z terenu powiatu chełmskiego, instytucjom publicznym, organizacjom proobronnym, organizacjom pozarządowym prowadzącym działalność na rzecz obronności państwa, klubom sportowym .

Uroczyste otwarcie wirtualnej strzelnicy w Zespole Szkolno-Przedszkolnym w Wojsławicach odbyło się 31 stycznia z udziałem wiceministra Obrony Narodowej Marcina Ociepy, poseł na Sejm RP Anny Dąbrowskiej Banaszek, przedstawicieli wojska, samorządowców oraz społeczności szkolnej.

– Funkcjonowanie strzelnicy będzie doskonałym uzupełnieniem zajęć z przysposobienia obronnego, które realizowane będzie od nowego roku szkolnego - mówi wójt gminy Wojsławice, Henryk Gołębiowski.

Gmina Wojsławice znalazła się w gronie 32 samorządów z całej Polski, którym Ministerstwo Obrony Narodowej przyznało dofinansowanie w III edycji konkursu „Strzelnica w powiecie 2022". Koszt inwestycji wyniósł ponad 182 tysiące złotych, z czego 80 procent dofinansowano z programu Ministerstwa Obrony Narodowej „Strzelnica w powiecie 2022".

Wirtualna strzelnica jest kompletnym, multimedialnym systemem szkolno-treningowym, opracowanym na potrzeby rynku cywilnego na bazie systemów wojskowych. Sprzęt umożliwia jednoczesne szkolenie od jednej do czterech osób, działa w oparciu o tzw. wirtualną rzeczywistość przy wykorzystaniu laserowych symulatorów (replik) broni. Uczestnicy szkoleń mogą między innymi: doskonalić umiejętności bezpiecznego posługiwania się bronią, wykonywać zadania strzeleckie o różnym stopniu skomplikowania, rozpoznawać i identyfikować cele.

eprasa.pl b169689a89

pod PARAGRAFEM

POLICJA PRZESTRZEGA

Kierowco, schowaj telefon!
„Kierujący pojazdem, w przypadku korzystania z telefonu wymagającego trzymania go w ręku, może zostać ukarany mandatem karnym w kwocie 500 złotych i 12 punktami karnymi. Pieszy przechodzący przez jezdnię i korzystający z telefonu (...) może zostać ukarany mandatem karnym w kwocie 300 zł" – czytamy na stronie Policja.pl.

ZA TYDZIEŃ

Uwodzili i ograbiali. Przedwojenni Kalibabkowie
Słynny PRL-owski oszust matrymonialny Jerzy Kalibabka miał przed wojną całą rzeszę uzdolnionych poprzedników.

Co właściwie w 1938 r. przydarzyło się Władzie Bytomskiej?

Anna Gronczewska
redakcja@polskatimes.pl

To jedna z najbardziej zagadkowych śmierci w historii przedwojennej Łodzi. Zabójstwo? Samobójstwo? Zemsta? A może polityka?

Tajemnicy śmierci Władysławy Bytomskiej nie rozwiążemy pewnie nigdy. Ale rok przed wybuchem wojny o tej sprawie mówiła cała Łódź. Dlaczego właściwie zginęła Władysława Bytomska?

„Skończ ze mną!"

3 listopada 1938 r. we wszystkich łódzkich dziennikach można było przeczytać dramatycznie brzmiące tytuły: „Usiłowali spalić kobietę! Kim są bestialscy okrutnicy?", „Potworna zbrodnia czy niezwykłe samobójstwo", „Zbrodnia przy ul. Brzezińskiej". Po głębszej lekturze okazało się, że wieczorem 2 listopada posterunek policji przy ul. Brzezińskiej został zaalarmowany, iż na tej samej ulicy, pod numerem 147, znajduje się poparzona, prawie naga, nieprzytomna kobieta. Zabrano ją do szpitala na Radogoszczu, gdzie po kilku godzinach zmarła.

Policja szybko wyjaśniła, że tragedia rozegrała się na polach przy ul. Smutnej, przy cmentarzu na Dołach. Kobieta została oblana naftą lub benzyną, a potem podpalona. Płonąc jak żywa pochodnia, przebiegła 300 metrów do domu przy ul. Brzezińskiej 147. Wyglądała strasznie, miała zwęglone fragmenty naskórka. Wpadła na podwórze i straciła przytomność.

Jak pisał „Głos Poranny", tuż przed utratą przytomności kobieta wykrzykiwała: „Skończ ze mną, skończ ze mną!" i podobnie dramatyczne apele. Gazety podawały też jej rysopis: „162 cm wzrostu, wysmukła budowa ciała, wiek od 25 do 30 lat, włosy ciemnoblond, twarz owalna, oczy szare, brak jednego zęba w szczęce przedniej górnej, i dwóch w dolnej, też z przodu (...). Miała jasną jedwabną bluzkę, wełnianą czerwoną suknię, czarne buty, bawełniany płaszcz, »deszczówkę«".

Władysława Bytomska. Lata 30. XX w. Fotografia ze zbiorów Muzeum Tradycji Niepodległościowych w Łodzi.

Obok miejsca podpalenia kobiety znaleziono neseserek, taki, w jakim robotnicy noszą śniadania, co świadczyłoby, że pracowała w łódzkiej fabryce. Odnaleziono tam też kawałek drutu, co wskazywałoby, że miała związane ręce. Podejrzewano, że była zakneblowana, by nie krzyczeć. Z drugiej strony zastanawiano się, dlaczego do zbrodni doszło w oświetlonej części ul. Smutnej.

W więzieniu za komunę

Na drugi dzień łodzianie znali już tożsamość kobiety. Na policję zgłosił się bowiem Wawrzyniec Bytomski, który powiedział, że jego córka Władysława nie wróciła do domu. A potem rozpoznał jej zwłoki. Okazało się, że ofiara miała 31 lat, mieszkała przy ul. Dworskiej 29 i od półtora roku pracowała w tkalni wełny i jedwabiu fabryki Hirszberg i Birnbaum przy ul. Wodnej 23.

Ustalono, że 2 listopada o godz. 21 wyszła po pracy z fabryki. Zawsze wracała do domu w towarzystwie koleżanek, tym razem poszła sama. Do podpalenia miało dojść ok. 23. Gazety wyjawiały, że była dwa razy karana więzieniem za przynależność do Komunistycznej Partii Polski. Koleżanki z fabryki mówiły, że mimo iż odpychała od siebie ponurym charakterem, miały do niej zaufanie. Reprezentowała je przed szefem w sprawach zawodowych.

Rodzice Władysławy Bytomskiej pochodzili ze wsi. Ojciec Wawrzyniec przyjechał do Łodzi z okolic Sieradza, a matka Michalina z Lipin koło Głowna. W Łodzi pojawili się ok. 1900 r. Mieszkali na parterze kamienicy przy ul. Dworskiej 29. Władysława była najstarszą z ich córek. Urodziła się 16 października 1904 r. Po niej na świat przyszły jeszcze Celina i Marianna. Władysława miała 17 lat, gdy zaczęła pracować w fabryce Roseblatta.

Szybko zaczęła okazywać zainteresowanie polityką: najpierw związała się z PPS-Lewicą, a potem z KPP. Pierwszy raz za działalność komunistyczną trafiła do więzienia w 1928 r. Była bardzo aktywna w czasie strajków o podwyżki. W październiku 1928 r., w czasie napiętej sytuacji strajkowej wśród włókniarek, Bytomska wygłosiła antypaństwowe przemówienie w lokalu klasowych związków zawodowych w Łodzi, podczas którego agitowała za KPP. Wtedy też zwróciła na siebie większą uwagę Policji Państwowej. Funkcjonariusze ustalili jej adres zamieszkania, przeszukali dom i zarekwirowali nielegalną komunistyczną prasę.

Skazano ją wtedy na cztery lata więzienia, wyszła po trzech. Z kolei w sierpniu 1932 r. pojechała do Ozorkowa, by zorganizować strajk w fabryce bawełnianej Schlösserów. Została zatrzymana w tramwaju. Dostała sześć lat, wyszła po czterech.

Ocet w karafce

Na drugi dzień po ustaleniu tożsamości Bytomskiej, łódzkie gazety obiegła kolejna sensacja. Okazało się, że ojciec Władysławy ścieląc jej łóżko znalazł w nim liczący osiem stron list pożegnalny. Jak zaznaczano, pisany jej ręką! „Głos Poranny" wyjawiał, że Władysława postanowiła się zabić, za co przepraszała ojca i prosiła, by wybaczył jej przykrości, na które go naraża. Pisała, że odchodzi na zawsze, bo życie nie przedstawia dla niej żadnego uroku.

„Echo" zacytowało obszerne fragmenty tego listu: „Dotrzymałam słowa i wyprowadziłam się. Nie szukajcie mnie, ani nie czekajcie, bo nigdy już nie wrócę. W fabryce należy się jedna tygodniówka i za dwa dni. Pójdziesz z moją książką z kasy chorych na godzinę pierwszą, powiesz, że wyjechałam i za pracę dziękuję - to ci wypłacą Ojcze. Zostawiam Wam wszystko, przyda się. Maryśkę wyrzucają, to się na moje miejsce wprowadzi i nie będziesz samotny. Żegnajcie. Władysława".

Skrupulatni policjanci, przeszukując mieszkanie przy ul. Dworskiej 29, znaleźli przelany do karafki ocet. Natomiast butelkę po nim odkryli za płotem cmentarza na Dołach. Szybko ustalono, że musiało to być samobójstwo. Władysława oblała się spirytusem i naftą przy cmentarnej bramie. Butelki przerzuciła przez płot. Potem zakneblowała usta, by nie krzyczeć, związała ręce, by się nie bronić. Następnie położyła się i zapaliła zapałkę.

Wielka miłość w KPP

W „Głosie Porannym" pojawiła się też informacja, że Władysława miała histeryczne usposobienie, cierpiała na nieuleczalną gruźlicę płuc i dlatego pewnie odebrała sobie życie. Czy jednak to było samobójstwo? Dr Jacek Walicki z Instytutu Historii Uniwersytetu Łódzkiego, który kilka lat temu badał sprawę Bytomskiej, nie ukrywał, że wciąż kryje ona dużo zagadek. Tym bardziej że Władysława była członkiem Komunistycznej Partii Polski, a ta, jak wiele ówczesnych organizacji konspiracyjnych, miała powiązania ze światem przestępczym.

„Taki rodzaj samobójstwa, jak podpalenie, jest zwykle demonstracją, dokonuje się go w miejscu publicznym - twierdził dr Walicki. - Ona podpaliła się na przedmieściach Łodzi, wieczorem, przy cmentarzu. Warto by zapytać psychiatrę czy lekarza sądowego, czy mieli do czynienia z takimi przypadkami samobójstw przez podpalenie, gdy wcześniej samobójca wiązał sobie ręce. A potem biegł i prosił o pomoc". Choć z drugiej strony mogła mieć powód do samobójstwa. Podobno w więzieniu była gnębiona przez strażników. Pojawiają się hipotezy, że załamała się i wsypała towarzyszy. Być może też została posądzona o zdradę i nie poradziła sobie z tym brzemieniem.

Walicki twierdził ponadto, że Władysława Bytomska przechodziła w życiu różne zawirowania. Jedno z nich jest związane z osobą Józefa Sroczyńskiego, też działacza KPP, o pseudonimie „Jan". Z powodu kuśtykania na jedną nogę, koledzy z organizacji nazywali go „Janek Kulas". Nie byli formalnie małżeństwem, „Jan" był jednak wielką miłością Władysławy. Mieszkali razem i jak wynika z dokumentów zebranych w archiwach, zaszła nawet z nim w ciążę, ale ją usunęła, bo została etatową działaczką partii.

Zwyrodniała policja

To o tyle istotne, że Józef Sroczyński został podejrzany o to, że był wtyczką policji. Zarzucano mu nawet, że to on „wsypał" Władysławę. Ona opowiadała, że Sroczyński, którego nazywała mężem, uparł się, by w dniu, kiedy została aresztowana, założyła czarną sukienkę z białym żabotem. Doszła do wniosku, że ubranie było sygnałem rozpoznawczym dla policji.

Po tym wydarzeniu Sroczyński wyjechał do Związku Radzieckiego i tam ślad po nim zaginął. „Nie wiadomo, czy to oskarżenie było słuszne, ale ciągnęła się za nią opinia, że była związana z prowokatorem" - tłumaczył Walicki.

Po wojnie komunistyczne władze zrobiły z Bytomskiej prawdziwą męczennicę „za sprawę". Jej imieniem nazwano jedno z osiedli mieszkaniowych, a ulicę Dworską, na której mieszkała, nazwano ulicą Władysławy Bytomskiej (dziś WiN). Lansowano teorię, że została celowo porwana i podpalona przez zwyrodniałą sanacyjną policję.

W 1953 r. oficjalne śledztwo w tej sprawie, pod kryptonimem „Sadyści", podjął Urząd Bezpieczeństwa Publicznego w Łodzi. Mimo wielowątkowego śledztwa sprawa nie została wyjaśniona. Nie potwierdził się m.in. zarzut morderstwa przez funkcjonariuszy Policji Państwowej, co wykluczył informator UB, zresztą były przedwojenny policjant.

eprasa.pl b169689a89

NIEZBĘDNIK CZYTELNICZY

rekomendują Lucjan Strzyga i Tadeusz Żarek

Miłość, kryminał i inne zjawiska
Barcelończyk Ismael nie miał łatwego dzieciństwa, ale udało mu się zdobyć wykształcenie i podjął pracę jako nauczyciel języka i literatury. Pewnego dnia, szukając guzików, zagląda do pasmanterii, gdzie natyka się na koleżankę z dzieciństwa. Powoli zaczyna się rozwijać między nimi uczucie.
Jaume Cabré, „Spaleni w ogniu", wyd. Albatros, Warszawa 2023, cena 49,90 zł

Upał, który doprowadza do tragedii
Kolejne ciepłe lato. Jednak tym razem życie Didrika i jego rodziny radykalnie się zmienia. Rozległe obszary północnej Szwecji ogarniają pożary, miasta i wsie są ewakuowane, rodziny gubią się w chaosie. A planowana podróż do Tajlandii staje się marzeniem.
Jens Liljestrand, „Nawet jeśli wszystko się skończy", wyd. Sonia Draga, Katowice 2023, cena 54,90 zł

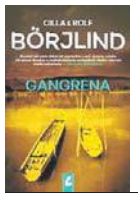

Tom Stilton wyrusza do Tajlandii
Tom Stilton, były policjant i dawny bezdomny, wyprawia się do północnej Tajlandii, aby na podstawie jednego niewielkiego zdjęcia odszukać mężczyznę o nieznanej tożsamości. Podobno przebywa on na starej barce na jednej z rzek Złotego Trójkąta.
Cilla & Rolf Börjlind, „Gangrena", wyd. Sonia Draga, Katowice 2023, cena 54,90 zł

Czy jesteś gwałcicielem?
Jean jest popularnym dziennikarzem politycznym; jego żona, Claire, eseistką znaną z feministycznych zobowiązań. Ich syn Alexandre studiuje na prestiżowej amerykańskiej uczelni. Jednak oskarżenie o gwałt zachwieje tą misterną konstrukcją społeczną.
Karine Tuil, „Oskarżony", wyd. Sonia Draga, Katowice 2023, cena 49,90 zł

„Teraz zagramy w moją grę..."
Małe amerykańskie miasteczko. Kelly Medina czuje się bardzo samotna: jej ukochany syn Aaron wyjechał na studia, mąż pracuje w innym mieście, a jedyna przyjaciółka jest mocno zaangażowana w życie swoich dzieci i coraz rzadziej spędzają razem wieczory.
Amber Garza, „Chcę twojego życia", wyd. Marginesy, Warszawa 2023, cena 44,90 zł

Opowieść o Alexis i Austinie
Pierwsze spotkanie Alexis i Austina przebiegło w bardzo nietypowy sposób – ona, lekarka z oddziału ratunkowego, musiała zszyć ranę postrzałową na jego ramieniu. Sześć miesięcy później jadą razem na wycieczkę rowerową do Wietnamu...
Chris Bohjalian, „Czerwony lotos", wyd. Sonia Draga, Katowice 2023, cena 54,90 zł

KARTKA Z KALENDARZA/ PITAWAL PODLASKI

Strzeżcie się kłusowników! Czasami bywają groźniejsi niż wściekły niedźwiedź!

Kłusownictwo w okresie Dwudziestolecia było jedną z najważniejszych bolączek polskich leśników. Rozboje, zabójstwa, strzelaniny były codziennością pracowników przedwojennych Lasów Państwowych - przypomina Piotr Celej w tekście „Pitawal Lasów Państwowych w II RP" na stronie lasy.gov.pl.

Zawód leśniczego uważano, obok policjanta, za jeden z najniebezpieczniejszych w przedwojennej Polsce

Tuż po Wielkiej Wojnie Puszczy Białowieskiej łupem kłusowników padły ostatnie żubry oraz niedźwiedzie. Przetrwały strzelaniny, przemarsze obcych armii, nie dały rady łupieżcom z obrzynami. Nielegalne pozyskanie zwierząt było na tyle opłacalne, że kłusownicy gotowi byli stanąć do strzelaniny z leśnikami, byleby obronić swój łup.

Dzik i Jan Studziński

W międzywojennych gazetach - pisze Celej - sprawy karne, podczas których kłusownicy stawali przed sądem, były często opisywane. Np. w 1926 r. w jednym z artykułów, zatytułowanym „Strzał kłusownika w Puszczy Augustowskiej. Zbrodnia na tle walki o zwierzynę" znajduje się szczegółowy opis przebiegu strzelaniny z leśnikami. „Warszawski sąd apelacyjny rozpatrzył wczoraj sprawę Jana Studzińskiego, oskarżonego o usiłowanie zabójstwa. Zajście powstało na tle kłusowniczych upodobań podsądnego i miało miejsce w Puszczy Augustowskiej, w pow. włodawskim. Gajowy tych lasów Turowicz wraz z praktykantem Nasiłowskim w czasie obchodu usłyszeli jakieś odgłosy dochodzące z gęstwiny. Okazało się, że między krzakami szamocze się potężny dzik, który wpadł w żelazną łapkę zastawioną jakąś tajemniczą ręką".

Gdy leśnicy przybliżyli się, by uśmiercić bestię, nagle między drzewami błysnęła lufa fuzji i huknął strzał. Obaj zostali lekko ranni jedną i tą samą kulą. Turowicz w rękę, Nasiłowski zaś w biodro. „Poszkodowani zdołali zaobserwować jakiegoś nieznajomego, który po strzale przemknął się między gęstwiną. Dochodzenie policyjne, podjęte w tej sprawie, doprowadziło do ujęcia Jana Studzińskiego, znanego kłusownika. Sąd okręgowy skazał go na 6 lat ciężkiego więzienia".

Tragedia Wieliczki

Niektóre opisy zabójstw dokonanych na gajowych są wręcz makabryczne. Artykuł „Bestialska zbrodnia bandy kłusowników. Gajowy umarł w strasznych mękach" opisuje dramat w nadleśnictwie Bielsk Podlaski. Chodziło o spór między gajowym Piotrem Wieliczko a bandą kłusowników.

Pewnego ranka Wieliczko wyszedł patrolować las. „Przenikliwą ciszę, panującą śród drzew okrytych w całuny śnieżne, przerwał nagle suchy trzask złamanej gałęzi. Wieliczko zwrócił się w tył i ujrzał sześciu zbrojnych drabów. Błyskawicznie dobył rewolweru i zmierzył. Niestety, w ostatnim momencie rewolwer zaciął się... Zaraz potem rozległ się huk wystrzału. Gajowy runął. Struga krwi zarumieniła śnieg. Zbrodniarze strzelili doń loftkami, t.j. niesłychanie ostremi odłamkami żelaza. Trzy loftki przeszły przez ciało gajowego na wylot. Umierał, wijąc się z bólu" - czytamy.

Na szczęście dochodzenie ustaliło personalia bandytów. „Dotychczas aresztowano już trzech, za pozostałymi trwa pościg" - informował jeden z dzienników w 1929 r.
TŻ

KŁOPOT Z „CIAKMULLEM"

Czy niewinnie brzmiące słowo „Ciakmull" może wywołać jakiekolwiek skojarzenia kryminalne? Jak najbardziej, szczególnie u tych, którzy lubią spaghetti westerny. „Ciakmull" to nie tylko ekranowa opowieść o sprawiedliwości, ale też dowód, że Włosi mają wyrafinowane poczucie humoru.

Rewolwerowiec bez pamięci

Kto nie wierzy, niech poświęci 95 minut na konsumpcję filmu „Ciakmull - L'uomo della vendetta", wyreżyserowanego w 1970 r. przez Enzo Barboniego, tego samego, który cztery lata wcześniej napisał scenariusz do legendarnego „Django" Sergio Corbucciego. Tytuł od biedy można przełożyć jako „Ciakmull - człowiek, który się mści".

Oto po pożarze w więzieniu, które jednoznacznie przypomina dom wariatów, na wolność wydostaje się czterech facetów, w tym tytułowy Ciakmull, grany przez popularnego w latach 70. amerykańskiego aktora Leonarda Manna. Ciakmull wcześniej stracił pamięć i w celu jej odzyskania udaje się do Dodge City.

Pierwszy z lewej Leonard Mann, czyli Ciakmull. Był wziętym aktorem, dziś jest psychoterapeutą

Dlaczego akurat tam? Bo tak jest w scenariuszu autorstwa Mario Di Nardo, tak wielkiej filmowej szychy, że aż głupio pytać.

Słodkie oczy Evelyn Stewart

W Dodge City, prócz gwałtownej depopulacji dokonanej przez Ciakmulla na mieszkańcach (stracił pamięć, ale strzela jak sam diabeł), okazuje się co następuje: Ciakmull jest synem pewnego bogacza, a przez moment nawet dwóch, a także to, że wcale nie nazywa się Ciakmull, tylko pospolicie Chuck Moll (to waśnie owa włoska skłonność do rubasznej zabawy).

Skoczna muzyka Riza Ortolaniego, okolice Mediolanu udające Dziki Zachód, kowbojskie gęby, na których hektolitry Chianti pozostawiły niezatarte piętno i łany nieboszczyków - to tylko niektóre z atrakcji „Ciakmulla". Najważniejsze jest jednak przesłanie: kto zadziera z Ciakmullem - marnie kończy.

I jeszcze jedno. W „Ciakmullu" występuje także niewiasta, która okazuje się narzeczoną naszego bohatera. To Sheilla, zagrana przez Idę Galli, piękna jak marzenie. Do kina wciągnął ją osobiście Federico Fellini, dając jej nawet niewielką rolę w „La dolce vita".

Sheilla ma w „Ciakmullu" rólkę niewielką, ale smakowitą. A kto ośmieliłby się powiedzieć, że jest inaczej, niech uważa! Ciakmull ma go już na muszce!
Lustrzyg

eprasa.pl b169689a89

kurierlubelski

2 lutego 2023 r

Osobowość Roku 2022

BIZNES
MIROSŁAW SMULCZYŃSKI, prezes CL Europort Sp. z o.o., Małaszewicze

DZIAŁALNOŚĆ SPOŁECZNA I CHARYTATYWNA
JANUSZ ZIELIŃSKI, przewodniczący Rady Powiatu w Parczewie, Parczew

KULTURA
DANIEL GŁOWACKI, poeta, Lublin

NAUKA
PROF. DR HAB. WOJCIECH POLKOWSKI, profesor Uniwersytetu Medycznego, Lublin

POLITYKA, SAMORZĄDNOŚĆ I SPOŁECZNOŚĆ LOKALNA
ROBERT LIS, dyrektor szpitala w Radzyniu Podlaskim, Radzyń Podlaski

Tak bardzo dodaje skrzydeł i napędza do kolejnych działań! - tak właśnie mówiły o nominacji do naszego plebiscytu Osobowość Roku 2022 osoby, które ją otrzymały. Nominacja jest dla nich dowodem, że Ich praca jest ważna, potrzebna, że warto, że to ma sens. A to dodaje skrzydeł! I wtedy chce się więcej, chce się jeszcze lepiej i miło robi się na serduchu. Uważamy, że warto promować dobro i dobre postawy w różnych aspektach codziennego życia, bo nic nie działa tak mobilizująco, jak właśnie dobry przykład. I stąd nasza akcja Osobowość Roku 2022, w której doceniamy i nagradzamy działalność ludzi zmieniających na lepsze życie wielu z nas. Nasz wielki plebiscyt Osobowość Roku 2022 przeprowadzamy w w pięciu kategoriach: Kultura, Nauka, Działalność społeczna i charytatywna, Biznes oraz Polityka, samorządność i społeczność lokalna. Dziś znamy już wszystkich nominowanych - i właśnie w tym dodatku znajdziecie kandydatów do tytułu Osobowość Roku 2022 w poszczególnych kategoriach wraz z krótkim uzasadnieniem, za jakie działania i sukcesy w minionym roku zostali wyróżnieni. Czytajcie nasz dodatek i poznawajcie osoby, które mają wielkie serce, głowę do prowadzenia biznesu; które wzbogacają wielki świat nauki albo małą ojczyznę. Postaci nietuzinkowe, pomysłowe, aktywne, które realizują obrany cel i pociągają za sobą innych. Jednym słowem - Osobowości!

Czytaj więcej o plebiscycie na www.kurierlubelski.pl/osobowosc

eprasa.pl b169689a89

PEŁNA LISTA NOMINOWANYCH

Aby oddać głos, wyślij na nr **7303** SMS o treści wskazanej przy nazwisku nominowanej osoby (koszt SMS-a: 3,69 zł z VAT)

LUBLIN

BIZNES

Adrianna Franczewska-Krupa, współwłaściciel Franczewska Nieruchomości Adrianna Franczewska-Krupa, Mariusz Krupa S.C., Lublin - nominacja za realizację kameralnego budynku łączącego funkcję handlową, usługową i biurową - Agatowa Office. **LBZ.1**

Bogdan Łukasik, prezes Modern Expo S.A., Lublin - nominacja za utrzymanie dynamicznego rozwoju działającej w Polsce i na Ukrainie firmy, która po rosyjskiej agresji na Ukrainę zdecydowała się na sprzedaż swojej fabryki na Białorusi oraz likwidację oddziału w Moskwie, a także za zaangażowanie w program „Razem z Ukrainą". **LBZ.2**

Cezary Sawulski, prezes Zarządu i Dyrektor Naczelny Centrum Medycznego „SANITAS" sp. z o.o., Lublin - nominacja za stały rozwój placówki oraz zaangażowanie w programy profilaktyczne, włączanie się w regionalne akcje społeczne oraz w pomoc uchodźcom wojennym z Ukrainy. **LBZ.3**

Dariusz Pietrzyk, prezes Bitstream, Lublin - nominacja za wdrożenie nowoczesnej, zautomatyzowanej linii produkcyjnej oraz zdobycie tytułu Lider Innowacji. **LBZ.4**

Elżbieta Fijołek, prezes zarządu Klub Odpowiedzialnego Biznesu, Lublin - nominacja za edukowanie oraz zrzeszanie ludzi ze świata biznesu. **LBZ.5**

Halina Pęzioł, współwłaścicielka piekarnii, Lublin - nominacja za aktywne włączenie się w pomoc uchodźcom z Ukrainy poprzez przekazanie darów rzeczowych. **LBZ.6**

Izabela Lutek, dyrektor zarządzająca w Publicis Re:Sources, Lublin - nominacja za otwarcie nowego oddziału firmy Publicis Re:Sources w Lublinie, który zapewnił nowe miejsca pracy mieszkańcom regionu. **LBZ.7**

Mateusz Dobraczyński, Atelier MateoDobraczyński, Lublin - nominacja za nieustanny rozwój salonu fryzjersko-kosmetycznego oraz niesienie pomocy osobom potrzebującym. **LBZ.213**

Mateusz Wiśniewski, prezes Wild East Sp. z o.o., Lublin - nominacja za sukces podczas największego w Polsce Konkursu Piw Rzemieślniczych KPR 2022. **LBZ.8**

Michał Ćwiek, właściciel firmy MOCNO, Lublin - nominacja za zaangażowanie w lokalne projekty, rozwój firmy oraz wyróżnienie w konkursie o Nagrodę Gospodarczą Prezydenta Miasta Lublin. **LBZ.9**

Mieczysław Starkowicz, prezes Biomed Lublin, Lublin - nominacja za podpisanie największego w historii Biomedu Lublin kontraktu, który otworzył firmie drogę do dalszej ekspansji zagranicznej poza rynek europejski. **LBZ.10**

Sławomir Sawicki, prezes „Savicki 1976 sp. z o. o.", Lublin - nominacja za zapewnienie zatrudnienia w dobie kryzysu osobom głuchym i słabosłyszącym, dynamiczny rozwój firmy oraz otrzymanie przez firmę „Savicki 1976 sp. z o. o." Medalu Prezydenta Miasta Lublin. **LBZ.11**

Szymon Węgrzycki, prowadzi firmę Węgrzycki | Biuro Rachunkowe, Lublin - nominacja za dynamiczny rozwój firmy w dobie kryzysu oraz otrzymanie Medalu Prezydenta Miasta Lublin. **LBZ.12**

DZIAŁALNOŚĆ SPOŁECZNA I CHARYTATYWNA

Agnieszka Jarmuł, prezes Fundacji 5Medium, Lublin - nominacja za działalność na rzecz osób chorych na raka oraz organizację warsztatów dla osób dotkniętych chorobą oraz dla młodzieży. **LBC.1**

Aleksandra Borzęcka, działaczka społeczna, Lublin - nominacja za stworzenie dzieciom i młodzieży z Kośminka bezpiecznej przestrzeni, w której mogą doświadczyć pozytywnych wartości oraz rozwijać swoje pasje. **LBC.2**

Anna Węgrowska, Nauczyciel w Prywatnym Liceum ogólnokształcącym im. Mieszka I, Lublin - nominacja za wielokrotną pomoc uczniom w rozwiązaniu problemów oraz stworzenie i prowadzenie inicjatywy Pomóżmy Dzieciom Usłyszeć Święta. **LBC.260**

prof. Arkadiusz Bereza, profesor na Uniwersytecie Marii Curie-Skłodowskiej, Lublin - nominacja za koordynowanie działań w ramach akcji pomocy obywatelom Ukrainy. **LBC.24**

Arkadiusz Szczepański, Lublin - nominacja za przeprowadzenie Ankiety bezpieczeństwa w lubelskiej dzielnicy Konstantynów, która przyczynia się do zwiększenia poziomu bezpieczeństwa w mieście. **LBC.4**

Dr Bartosz Kondracki, kardiolog w Samodzielnym Publicznym Szpitalu Klinicznym Nr 4, Lublin - nominacja za niezwykła empatia,wyrozumienie, bezinteresowna pomoc pacjentowi, bardzo dobry kontakt z pacjentem, niezwykła wnikliwość i zaangażowanie. **LBC.281**

Bożena Kazanowska, nauczycielka Specjalistycznego Ośrodka Szkolno - Wychowawczego dla Dzieci i Młodzieży Niepełnosprawnych, Lublin - nominacja za zaangażowanie na rzecz dzieci i młodzieży niepełnosprawnej oraz wyróżnienie Orderem Uśmiechu. **LBC.5**

Damian Duda, wykładowca na Uniwersytecie Marii Curie-Skłodowskiej, Lublin - nominacja za wspieranie suwerenności i integralności terytorialnej Ukrainy, zacieśnianie współpracy międzypaństwowej oraz znaczący wkład w przywrócenie pokoju w regionie. **LBC.6**

Ewa Dados, dziennikarka, Lublin - nominacja za zorganizowanie jubileuszowej, 30. edycji akcji charytatywnej Pomóż dzieciom przetrwać zimę. **LBC.9**

o. Filip Buczyński, założyciel i prezes Lubelskiego Hospicjum dla Dzieci im. Małego Księcia, Lublin - nominacja za wydaną w 2022 roku książkę Z Bogiem trzeba się kłócić. **LBC.21**

Izabela Czernicka-Białowąs, Kierownik Obiektów Sportowo-Rekreacyjnych w MOSiR, Lublin - nominacja za działalność społeczną, serce i pomoc dla osób w potrzebie, kierowanie organizacją pomocy dla uchodźców z Ukrainy od pierwszych dni agresji na Ukrainę w oparciu o obiekty MOSIR przy Al. Zygmuntowskich w Lublinie. **LBC.292**

Jacek Bury, zastępca Wojewódzkiego Komendanta OHP, Lublin - nominacja za organizowanie letnich wyjazdów wolontariuszy na Ukrainę, podczas których sprzątano polskie groby i cmentarze. **LBC.10**

Jolanta Terlecka-Bogusiewicz, Lublin - nominacja za pomoc dla seniorów, wsparcie psychiczne oraz ich aktywizację. **LBC.11**

dr Katarzyna Patyk-Wieczorek, prezes Fundacji ASDreamer, wykładowca Akademii WSEI, Lublin - nominacja za wielkie serce i działania na rzecz osób z zaburzeniami ze spektrum autyzmu i ich rodzin; promowanie wiedzy na temat ASD i dzielenie się swoim doświadczeniem; wkład w kształcenie przyszłych specjalistów; organizowanie konferencji naukowo-szkoleniowych - Bądźmy razem - światowy dzień autyzmu. **LBC.293**

Lidia Szpitun, emerytka, wolontariuszka współpracująca z lubelskim Centrum Wolontariatu, Lublin - nominacja za zaangażowanie w pomoc uchodźcom z Ukrainy w regionie lubelskim, w tym pracę w zakresie wyszukiwania zakwaterowania dla uciekających przed wojną, za co obok dwóch innych osób otrzymała tytuł Wolontariusza Roku Centrum Wolontariatu w Lublinie. **LBC.289**

Maciej Budka, dyrektor Lubelskiego Oddziału Okręgowego Polskiego Czerwonego Krzyża, Lublin - nominacja za koordynowanie i organizowanie wszechstronnych działań pomocowych dla uchodźców i pomoc humanitarną dla Ukrainy. **LBC.15**

Maciej Cieciora, student II roku II stopnia International Relations na Wydziale Politologii i Dziennikarstwa UMCS, Lublin - nominacja za reprezentowanie środowiska studenckiego w Radzie Głównej Narodowej Agencji Wymiany Akademickiej NAWA. **LBC.16**

Maja Zaborowska, Radna Rady Miasta, Lublin - nominacja za skuteczne działanie na rzecz wprowadzenia przez Miasto Lublin dofinansowania leczenia niepłodności metodą in vitro. **LBC.266**

Małgorzata Zmysłowska, działaczka społeczna, Lublin - nominacja za zaangażowanie w działania pomocowe dla uchodźców z Ukrainy, koordynację pracy wolontariuszy, ogromne serce i życzliwość. **LBC.17**

Marek Kloc, prezes Mark Property sp. z o.o., Lublin - nominacja za organizację spotkań dla Pośredników i Agentów nieruchomości, które mają zacieśnić współpracę między Biurami Nieruchomości i zwiększyć efektywność obsługi klienta. **LBC.18**

dr Maria Mazur, dziekan kierunku Stosunki Międzynarodowe w WSPA w Lublinie, Lublin - nominacja za organizację zbiórki darów oraz bezpośredniej pomocy humanitarnej uchodźcom z Ukrainy oraz zorganizowanie wolontariackiego komitetu pomocy Ukrainie z udziałem studentów WSPA. **LBC.7**

Marta Szczodrak, koordynatorka Centrum Pomocy Dzieciom, Lublin - nominacja za wspieranie działań na rzecz zdrowia psychicznego dzieci i młodzieży, koordynację szóstego w Polsce i jedynego w województwie lubelskim Centrum Pomocy Dzieciom - interdyscyplinarnej placówki świadczącej bezpłatną profesjonalną pomoc psychologiczną, psychiatryczną i prawną dzieciom i młodzieży oraz ich niekrzywdzącym rodzicom z Polski i Ukrainy. **LBC.279**

Martyna Nowak, Lublin - nominacja za bezpłatną pomoc psychologiczną dla osób mierzących się z trudnościami w obliczu wojny na Ukrainie. **LBC.19**

dr n. med. Mateusz Gortat, kierownik Lubelskiego Uniwersytetu Trzeciego Wieku, Lublin - nominacja za przyczynienie się do rozwoju Lubelskiego Uniwersytetu Trzeciego Wieku. **LBC.8**

Michał Iwanek, nauczyciel akademicki, artysta muzyczny, Lublin - nominacja za udział w akcji Muzyka leczy. dedykowanej pacjentom Kliniki Chirurgii Onkologicznej SPSK1. **LBC.20**

Paulina Jamrozik, przewodnicząca Zarządu Uczelnianego Samorządu Studentów UMCS 2022-2024, Lublin - nominacja za koordynowanie licznych akcji charytatywnych Samorządu Studentów UMCS. **LBC.22**

ks. Paweł Tomaszewski, dyrektor Caritas Archidiecezji Lubelskiej, Lublin - nominacja za zaangażowanie w pomoc Ukrainie poprzez wysłanie ponad 230 ciężarówek i 150 busów z pomocą humanitarną oraz otwarcie polsko-ukraińskiego Domu Przyjaźni. **LBC.12**

Piotr Sieklucki, adwokat, Lublin - nominacja za wyjątkową pomoc dla uchodźców oraz wielokrotne wyjazdy na ukraińską granicę. **LBC.23**

ks. Stefan Batruch, prezes Fundacji Kultury Duchowej Pogranicza, Lublin - nominacja za zaangażowanie i bezinteresowną pomoc uchodźcom z Ukrainy przebywających w Lublinie i na Lubelszczyźnie. **LBC.13**

Sylwia Raźnikiewicz, Lublin - nominacja za serce dla istnień - nie tylko ludzkich, ale i tych na czterech łapach oraz zaangażowanie w pomoc na Ukrainie. **LBC.25**

Tamara Rutkowska, prezes Fundacji Skakanka, Lublin - nominacja za stworzenie magazynu, w którym zaopatrywali się uchodźcy z Ukrainy oraz organizację Mikołajek i prezentów dla podopiecznych domu dziecka w Lublinie. **LBC.255**

Tomasz Sieniow, adiunkt Katolickiego Uniwersytetu Lubelskiego Jana Pawła II, Lublin - nominacja za zaangażowanie w pomoc prawną uchodźcom, którzy szukają schronienia w Polsce. **LBC.26**

Tomasz Szabłowski, dyrektor XXX Liceum Ogólnokształcące im. księdza Jana Twardowskiego w Lublinie, Lublin - nominacja za koordynowanie 30. Finału Wielkiej Orkiestry Świątecznej Pomocy w Sztabie 568. **LBC.27**

Władysław Maławski, prezes oddziału lubelskiego Stowarzyszenie Odra-Niemen, artysta-malarz, ikonopisarz, Lublin - nominacja za zaangażowanie w projekt Wakacje z Historią" na Lubelszczyźnie, w ramach którego organizowane były wakacje dla dzieci i młodzieży z Polski, Litwy i Białorusi oraz koordynowanie kolejnej edycji akcji Rodacy-Bohaterom. **LBC.28**

Zbigniew Furman, prezes TKKF Omega, Lublin - nominacja za 40 lat pięknej służby dla sportu, szacunek do Ojczyzny i Wiary, przestrzeganie zasad Fair Play na boisku i w życiu codziennym, piłkarskie lekcje prawdziwej historii, czas poświęcony drugiej osobie oraz organizację 65. imprez dla dzieci i młodzieży, w których wzięło udział ponad 5000 uczestników. **LBC.29**

Prof. dr hab. Zdzisław Targoński, prezes Akademickiego Związku Sportowego, Lublin - nominacja za czternaście lat pracy społecznej w charakterze prezesa Akademickiego Związku Sportowego i przeprowadzenie organizacji przez jubileusz 100-lecia istnienia. **LBC.264**

KULTURA

Adam Jarzmik, nauczyciel akademicki, artysta muzyczny, Lublin - nominacja za otrzymanie I Nagrody na międzynarodowym festiwalu B'Jazz Burghausen. **LBK.1**

Adam Szczepanek, animator kultury, Lublin - nominacja za stworzenie awangardowej przestrzeni artystycznej i działalność przy Lublin Jazz Festiwal. **LBK.2**

Adrian Wójcik, producent muzyki elektronicznej, Lublin - nominacja za stworzenie wyjątkowego utworu, który został doceniony przez Armina Van Buurena i znalazł się na jego kompilacji, zatytułowanej A State Of Trance Year Mix 2022 oraz ogólną działalność artystyczną. **LBK.3**

Agnieszka Wiechnik, trener wokalny, wokalistka, Lublin - nominacja za singiel Ty wiesz, utworzenie zespołu TSO-Taka Sobie Orchestra oraz sukcesy osiągane przez wychowanków w konkurach i programach telewizyjnych. **LBK.4**

Aleksandra Wapińska, właścicielka i trenerka wokalna w Ale Muzyka - Studio, Lublin - nominacja za ogromną pasję do prowadzenia działalności, integrującej wokalistów i muzyków, rozwijanie ich umiejętności poprzez organizację warsztatów i koncertów oraz zaangażowanie w różne akcje charytatywne. **LBK.5**

Aleksandra Zińczuk, redaktor naczelna kulturalnego magazynu internetowego Kultura Enter, Lublin - nominacja za zdobycie Międzynarodowej Nagrody Literacko-Artystycznej im. Pantełejmona Kulisza za pracę redakcyjną nad serią wydawniczą Wschodni Express. **LBK.6**

dr hab. sztab. Alicja Kupiec, nauczyciel akademicki, artystka, Lublin - nominacja za stworzenie wystawy ceramiki pt. Cała nadzieja w bieli. **LBK.14**

Andrij Saweneć, tłumacz, adiunkt Katolickiego Uniwersytetu Lubelskiego Jana Pawła II, Lublin - nominacja za zdobycie Międzynarodowej Nagrody Literacko-Artystycznej im. Pantełejmona Kulisza za pracę redakcyjną nad serią wydawniczą Wschodni Express. **LBK.7**

Artur Przybysz, artysta, Lublin - nominacja za indywidualną wystawę „Lublin w akwareli", która prezentuję postawę lokalnego patriotyzmu. **LBK.8**

dr hab. sztab. Barbara Pazur, profesor na Uniwersytecie Marii Curie-Skłodowskiej, artysta, Lublin - nominacja za otrzymanie Złotej Odznaki z Wieńcem Laurowym Polskiego Związku Chórów i Orkiestr. **LBK.15**

Beata Dymek, Kierownik Biura Impresariatu w Centrum Spotkania Kultur, Lublin - nominacja za organizowanie i koordynowanie różnorodnych wydarzeń, uśmiech, życzliwość i chęć niesienia bezinteresownej pomocy. **LBK.9**

Daniel Głowacki, poeta, Lublin - nominacja za wydanie tomików poezji o tytułach: „Skrzypaczka", „Wiersze Nienapisane" i „Erotyki" oraz współtworzenie książki „Anioły pragną miłości". **LBK.10**

Daniel Rutkowski, muzyk, perkusista, Lublin - nominacja za działalność artystyczną, jako członek zespołu Moow mi Janek oraz lekcję gry na perkusji dla dzieci i młodzież. **LBK.11**

Dawid Reja, Lublin - nominacja za promowanie pilskiej kultury w Unii Europejskiej, organizowanie wydarzeń dla dzieci z rodzin problemowych na terenie dzielnicy Broniwice oraz tworzenie, wspólnie z dziećmi, utworów artystycznych. **LBK.12**

Dominik Szulc, społeczny Opiekun Zabytków Powiatu Kraśnickiego, Kraśnik - nominacja za pomoc ludziom potrzebującym działającym na wszystkich frontach kultury. **LBK.286**

Dorota Nowakowska, operatorka kamery, fotograf, reżyser, Lublin - nominacja za wrażliwość na piękno otaczającego świata i ludzi, działalność artystyczną, za którą została uhonorowana nagrodą „Angelus lubelski" oraz zainspirowanie dwóch uczennic do rozpoczęcia w szkołach Lubelszczyzny akcji pomocy dzieciom z Zanzibaru pod nazwą „Piórniki dla dzieci z Afryki". **LBK.13**

prof. dr hab. Elwira Śliwkiewicz-Cisak, profesor na Uniwersytecie Marii Curie-Skłodowskiej, Lublin - nominacja za opiekę artystyczną nad dokonaniami akordeonisty i kompozytora Miłosza Bachonko. **LBK.35**

Elżbieta Krzemińska, dyrektor Akademickiego Chóru Politechniki Lubelskiej, Lublin - nominacja

LUBLIN - liderzy po trzech tygodniach głosowania

BIZNES

Adrianna Franczewska-Krupa

DZIAŁALNOŚĆ SPOŁECZNA I CHARYTATYWNA

dr n. med. Mateusz Gortat

DZIAŁALNOŚĆ SPOŁECZNA I CHARYTATYWNA

Arkadiusz Szczepański

KULTURA

Daniel Głowacki

eprasa.pl b169689a89

PEŁNA LISTA NOMINOWANYCH

Aby oddać głos, wyślij na nr **7303** SMS o treści wskazanej przy nazwisku nominowanej osoby (koszt SMS-a: 3,69 zł z VAT)

za zwycięstwo Akademickiego Chóru Politechniki Lubelskiej w Praskim Festiwalu Pieśni Adwentowych i Bożonarodzeniowych. **LBK.17**

Ewelina Prokopiuk, saksofonistka, śpiewaczka, Lublin - nominacja za działalność artystyczną w zespole GrandMother Jazz oraz zdobycie 1. nagrody na Mikołajkach Folkowych 2022. **LBK.18**

Ewelina Szymańska, projektantka mody, Lublin - nominacja za działalność artystyczną w zakresie projektowania mody, ogromną kreatywność i realizację ciekawych pomysłów. **LBK.19**

Grzegorz Gryzio, zastępca Przewodniczącego Zarządu Dzielnicy Felin, Lublin - nominacja za stworzenie i koordynowanie pracą Centrum Wolontariatu Kulturalnego Mały DK Felin, popularyzowanie działań kulturalnych na Felinie oraz akcję Odblaskowy Felin. **LBK.20**

Hanna Aleksandrowicz, kierownik artystyczny Zespołu Pieśni i Tańca Politechniki Lubelskiej, Lublin - nominacja za zdobycie przez Zespół Pieśni i Tańca Politechniki Lubelskiej dwóch nagród w Ogólnopolskim Przeglądzie Folklorystycznym Podlaska Scena Folkloru w Bielsku Podlaskim. **LBK.21**

Joanna Głogowska-Szychta, właścicielka Edu Music, Lublin - nominacja za program Muzyczne Kroczki oraz Muzyczne Fikanki, wprowadzanie dzieci w świat muzyki, stałą współpracę z CSK Koncerty Gordonowskie oraz zaangażowanie w pracę nad Wielkopostnym Śpiewaniem i Zaduszkami Jazzowymi w klasztorze Ojców Dominikanów na Złotej. **LBK.22**

Joanna Herliczek, Fotograf, Lublin - nominacja za otwartość i duszę artystyczną. **LBK.293**

Karolina Rozwód, dyrektor Teatru Starego, Lublin - nominacja za konsekwentne budowanie marki Teatru Starego, który od dekady raczy publiczność kulturą przez duże K. **LBK.23**

Katarzyna Bujakiewicz, aktorka, Lublin - nominacja za propagowanie Lublina i Lubelszczyzny, działanie na rzecz społeczności lokalnej oraz poprowadzenie Koncertu Wdzięczności. **LBK.24**

Kinga Hendzel, sekretarz redakcji Radia Lublin, fotografka, Lublin - nominacja za zajęcie I miejsca za najlepszą fotografię w XI Ogólnopolskim Konkursie Fotograficznym „Lubelskie. Smakuj życie!". **LBK.26**

dr Krzysztof Księski, Lublin - nominacja za koordynowanie wielu wydarzeń kulturalnych w regionie, m. in. Fantastycznego Festiwalu Wyobraźni StarFest. **LBK.16**

Lucyna Bielska, artystka, Lublin - nominacja za regularne prowadzenie zajęć kulturalnych dla dzieci oraz przeprowadzenie warsztatów muzyczno-plastycznych dla podopiecznych Polskiego Stowarzyszenia na rzecz Osób z Niepełnosprawnością Intelektualną - Koło w Świdniku. **LBK.27**

Łukasz Downar, muzyk Tatvamasi i autor projektu Czuła Obserwacja, Lublin - nominacja za kreatywne i otwarte podejście do dźwięków. **LBK.28**

Łukasz Suszko, muzyk, producent muzyczny, Lublin - nominacja za realizację nagrań i koncertów czołowych polskich artystów m.in. Krzysztofa Cugowskiego, Jana Borysewicza, Krystyny Prońko, Marka Piekarczyka, Wojciecha Waglewskiego i innych. **LBK.29**

Łukasz Wiącek, kustosz Muzeum Narodowego w Lublinie, kurator wystaw, Lublin - nominacja za bycie głównym kuratorem wystawy Tamara Łempicka - kobieta w podróży i zabranie odwiedzających w niezapomnianą podróż śladami artystki, w trakcie licznych, pełnych pasji oprowadzań kuratorskich. **LBK.303**

Mariusz Bogdanowicz, profesor na Uniwersytecie Marii Curie-Skłodowskiej, kontrabasista jazzowy, Lublin - nominacja za działalność na rzecz środowiska studenckiego oraz propagowanie jazzu w Lublinie. **LBK.30**

Marta Baum, Wokalistka, performerka, kompozytorka, autorka tekstów, DJ'ka, Lublin - nominacja za udany i doceniony przez dziennikarzy debiut muzyczny albumem "Królowa Balu". **LBK.297**

Monika Szydłowska, artystka, instruktorka, Lublin - nominacja za doskonałą umiejętność organizowania zajęć i rozbudzania zainteresowań uczestnika poprzez ciekawą formę nauczania. **LBK.287**

Monika Śliwińska, autorka książki „Panny z Wesela. Siostry Mikołajczykówny i ich świat", Lublin - nominacja za otrzymanie Nagrody Artystycznej Miasta Lublin. **LBK.32**

Paweł Błędowski, autor piosenek, historyk i dziennikarz radiowy, Lublin - nominacja za kierowanie projektem Studio Lublin w Polskim Radiu Lublin, dzięki któremu młodzi muzycy z regionu mogą dotrzeć ze swoją twórczością do szerszego grona odbiorców. **LBK.33**

Paweł Janiszewski, prowadzący sklep z płytami winylowymi Święty Spokój, Lublin - nominacja za stworzenie klimatycznej przestrzeni kulturalnej, w której króluje jazz, płyta winylowa i dobra kawa. **LBK.34**

Rafał Kołodziejczyk, reżyser, montażyta, Lublin - nominacja za reżyserię i montaż filmu dokumentalnego Smorawiński. **LBK.36**

Rafał Koszyk, Racjonalny Psycholog, Lublin - nominacja za poruszanie ważnie społecznych problemów, wsparcie w pokonywaniu własnych słabości oraz dzielenie się własnymi przemyśleniami w sposób przystępny dla odbiorców w każdym wieku. **LBK.290**

Sylwia Wójcik, wokalistka, kompozytorka, muzykoterapeutka, bębniarka i animatorka kultury, Lublin - nominacja za organizację zlotów chustomam, dzielenie się muzyczną pasją z dziećmi oraz cykle Dziecinada i My Mamy w Dzielnicowym Domu Kultury „Węglin. **LBK.37**

Urszula Kasprzak, wokalistka, autorka tekstów, aktorka, nauczycielka emisji, Lublin - nominacja za przygotowanie wokalne zespołów do wielu spektakli. **LBK.38**

Wojciech Kaproń, aktor, tancerz i choreograf, Lublin - nominacja za działalność na rzecz rozwoju kultury w Polsce. **LBK.39**

Wojciech Mościbrodzki, koordynator merytoryczny Klubu Muzycznego CSK, Lublin - nominacja za stworzenie w Lublinie nowej przestrzeni jazzowej i aktywną działalność na rzecz popularyzacji jazzu. **LBK.40**

Wojciech Rodek, dyrygent, były dyrektor Filharmonii Lubelskiej, Lublin - nominacja za pełną sukcesów trasę koncertową po Stanach Zjednoczonych. **LBK.41**

Wojciech Władek, nauczyciel muzyki w Szkole im. Królowej Jadwigii w Lublinie, Lublin - nominacja za osiągane sukcesy artystyczne oraz nagrody zdobywane przez uczniów. **LBK.42**

Zbigniew Furman, prezes TKKF Omega, Lublin - nominacja za długoletnią pracę z młodzieżą, organizowanie rozgrywek piłkarskich i propagowanie sportu. **LBK.43**

Zbigniew Kotyłło, malarz, rzeźbiarz, Lublin - nominacja za szeroką działalność artystyczną w wielu dziedzinach, m.in. malarstwie, rzeźbiarstwie czy muzyce. **LBK.44**

Zuzanna Zubek Gańska, Kurator Galerii Gardzienice, Lublin - nominacja za szeroko zakrojoną działalność wystawienniczą w 2022 roku, w tym także za premierową wystawę rzeźb światowej sławy artysty - Rafała Olbińskiego oraz wystawę twórczości znanej i cenionej Zofii Stryjeńskiej, a także za działalność edukacyjną i warsztatową prowadzoną dla dzieci, młodzieży i dorosłych. **LBK.300**

POLITYKA, SAMORZĄDNOŚĆ I SPOŁECZNOŚĆ LOKALNA

Arkadiusz Gołębiowski, przewodniczący Zarządu Dzielnicy Felin, Lublin - nominacja za działalność na rzecz społeczności lokalnej oraz nieugiętość w walce o najważniejsze inwestycje w dzielnicy. **LBP.2**

Gustaw Jędrejek, prezes Lubelskiej Izby Rolniczej, Lublin - nominacja za dbanie o interesy lubelskich rolników poprzez interwencje dotyczące importu zbóż i przewozu z Ukrainy tzw. zboża technicznego. **LBP.3**

Jan Łopata, Poseł, Lublin - nominacja za całokształt pracy na rzecz miasta Lublin, Motycz i najbliższego otoczenia. **LBP.224**

Krzysztof Jakubowski, prezes Fundacji Wolności, Lublin - nominacja za konsekwentne działania na rzecz jawności w życiu publicznym oraz kontrolę wydatków publicznych, a w szczególności za raport związany z analizą Wieloletnich Prognoz Finansowych oraz projektów budżetów na 2023 osiemnastu miast o statusie wojewódzkim. **LBP.5**

Lech Sprawka, wojewoda lubelski, Lublin - nominacja za zaangażowanie w organizację punktów pomocowych dla uchodźców z Ukrainy oraz koordynowanie działań humanitarnych w regionie. **LBP.6**

Mariusz Banach, zastępca prezydenta Lublina, Lublin - nominacja za przygotowanie lubelskich placówek oświatowych do przyjęcia dzieci i młodzieży z Ukrainy, które mogły w Lublinie w komfortowych warunkach i pod okiem specjalistów kontynuować edukację. **LBP.7**

Robert Derewenda, dyrektor Oddziału Instytutu Pamięci Narodowej w Lublinie, Lublin - nominacja za przygotowanie obchodów 80. rocznicy Akcji Reinhardt upamiętniających jeden z najbardziej krwawych rozdziałów Zagłady europejskich Żydów. **LBP.9**

Tomasz Kranz, dyrektor Państwowego Muzeum na Majdanku, Lublin - nominacja za współorganizację uroczystości upamiętniających ofiary niemieckiej Akcji „Reinhardt" w Muzeum-Miejscu Pamięci w Bełżcu. **LBP.10**

Zbigniew Wojciechowski, Wicemarszałek Województwa Lubelskiego, Lublin - nominacja za zaangażowanie samorządu województwa lubelskiego w pomoc Ukrainie i uchodźcom z tego kraju. **LBP.231**

Zofia Brzozowska, wiceprezes Lubelskiego Forum Organizacji Osób Niepełnosprawnych Sejmik Wojewódzki, Lublin - nominacja za promocję działalności osób z niepełnosprawnością oraz otrzymanie Medalu Prezydenta Miasta Lublin. **LBP.11**

BIAŁA PODLASKA

BIZNES

Agnieszka Baczyńska, prezes spółki Bialskich Wodociągów i Kanalizacji WOD-KAN Sp. z o.o. w Białej Podlaskiej, Biała Podlaska - nominacja za realizację inwestycji dotyczącej przebudowy i modernizacji oczyszczalni ścieków wraz z przepompownią centralną. **LBZ.14**

Dariusz Hordejuk, właściciel firmy Bakalvita, Biała Podlaska - nominacja za nagrodę biznesową Bialskopodlaskiej Izby Gospodarczej w kategorii Lider Przedsiębiorczości. **LBZ.15**

Dariusz Karpiński, prezes zarządu AluTeam Polska Sp. z o.o., Biała Podlaska - nominacja za uruchomienie produkcji płyt warstwowych do motoryzacji według najnowocześniejszej technologii oraz rozwijanie automatyzacji i robotyzacji produkcji. **LBZ.16**

Dominika Maksymiuk, właścicielka DoMisiowe Słodkości, Biała Podlaska - nominacja za rozwój firmy oraz zdobycie tytułu laureata w X Edycji konkursu - Nagroda Biznesowa BPIG. **LBZ.17**

Eugeniusz Mazur, prezes bialskiego „Społem", Biała Podlaska - nominacja za prowadzenie firmy z wieloletnią tradycją oraz utrzymanie miejsc pracy w dobie kryzysu. **LBZ.18**

Jerzy Jaworski, prezes Sas Jaworscy Spółka Jawna, Biała Podlaska - nominacja za oferowanie produktów wysokiej jakości w atrakcyjnych cenach, modernizowanie wyglądu i funkcjonalności budynku oraz zwiększanie i unowocześnianie asortymentu sklepów. **LBZ.19**

Jerzy Łaski, właściciel firmyUbit Usługi Budowlane Jerzy Łaski, Biała Podlaska - nominacja za wyniki finansowe uzyskane w kategorii małego przedsiębiorstwa. **LBZ.20**

Mateusz Domański, prezes Petrodom, Biała Podlaska - nominacja za wykorzystywanie nowoczesnych rozwiązań, udział firmy w regionalnych wydarzeniach oraz zaangażowanie w akcje charytatywne. **LBZ.21**

Rafał Izbicki, dyrektor Muzeum Południowego Podlasia w Białej Podlaskiej, Biała Podlaska - nominacja za organizację wielu wydarzeń kulturalnych w Muzeum Południowego Podlasia w Białej Podlaskiej oraz promocję i rozwój Muzeum. **LBZ.22**

Tadeusz Konaszuk, prezes ViKKING KTS, Biała Podlaska - nominacja za produkcję najwyższej jakości drzwi wejściowych i okien PVC o walorach estetycznych oraz użytkowych spełniających najsurowsze wymagania klimatyczne. **LBZ.23**

DZIAŁALNOŚĆ SPOŁECZNA I CHARYTATYWNA

Elżbieta Rypina, wolontariuszka, Biała Podlaska - nominacja za działalność charytatywną przy kościele św. Anny oraz zaangażowanie w pomoc potrzebującym. **LBC.33**

Ewa Pawłowicz-Sosnowska, prezes schroniska Azyl, Biała Podlaska - nominacja za prowadzenie Schroniska Azyl i wykonaną pracę na rzecz dobra zwierząt. **LBC.34**

Grzegorz Bierecki, prezes Fundacji Grzegorza Biereckiego Kocham Podlasie, Biała Podlaska - nominacja za przeprowadzenie zbiórki funduszy potrzebnych dla zaspokajania życiowych potrzeb imigrantów z Ukrainy. **LBC.35**

dr hab. prof. AWF Hubert Makaruk, dziekan AWF Biała Podlaska, Biała Podlaska - nominacja za koordynowanie działań w ramach akcji pomocy obywatelom Ukrainy. **LBC.30**

Izabela Kunicka, prowadzi Fundacja Dom Belli, Biała Podlaska - nominacja za wielkie serce i bezinteresowną pomoc zwierzętom. **LBC.36**

Jakub Motyczka, współorganizator akcji pomocowej dla uchodźców z Ukrainy, Biała Podlaska - nominacja za zorganizowanie transportów z odzieżą i jedzeniem na granicę polsko-ukraińską. **LBC.37**

Janusz Matusiak, prezes Klubu Rotary w Białej Podlaskiej, Biała Podlaska - nominacja za wspieranie uzdolnionej młodzieży, niepełnosprawnych oraz Ukraińców. **LBC.38**

Joanna Burdzicka-Wołowik, nauczyciel akademicki, Biała Podlaska - nominacja za koordynowanie akcji „Szlachetna Paczka". **LBC.39**

Konrad Pluta, przewodniczący samorządu uczniowskiego w AWF Biała Podlaska, Biała Podlaska - nominacja za zorganizowanie akcji oddawania krwi w AWF Biała Podlaska. **LBC.40**

Krystyna Nowicka, prezes Koła Bialczan, Biała Podlaska - nominacja za kwestę na rzecz zabytków na bialskim cmentarzu. **LBC.41**

dr Maria Anna Turosz, nauczyciel akademicki, Biała Podlaska - nominacja za koordynowanie akcji „Szlachetna Paczka". **LBC.31**

Marta Bąkowska, nauczyciel w Zespole Szkół Zawodowych Nr 2, opiekun samorządu szkolnego, Biała Podlaska - nominacja za wieloletnią charytatywną pracę w sztabie WOŚP w Białej Podlaskiej, inicjowanie wielu imprez miejskich oraz koncertów. **LBC.284**

dr Paweł Różański, wykładowca akademicki AWF, Biała Podlaska - nominacja za koordynowanie akcji społecznej sprzątania kwater poległych żołnierzy. **LBC.32**

Piotr Frankowski, prezes Stowarzyszenia „Szansa - Domowy Szpital", Biała Podlaska - nominacja za organizację balu na rzecz Ośrodka Opieki Medycznej Domowy Szpita. **LBC.42**

Tatyana Luchna, artysta, Biała Podlaska - nominacja za prowadzenie bezpłatnych zajęć plastycznych dla dzieci z Ukrainy. **LBC.43**

KULTURA

Adam Korszun, artysta, Biała Podlaska - nominacja za prowadzenie grupy Magia Koloru oraz udział w wystawie „Małe Światy". **LBK.45**

Agnieszka Panasiuk, autorka książek, Biała Podlaska - nominacja za wydanie książki Ścieżki Elizy. **LBK.46**

Andrzej Karaś, muzyk, pasjonat folkloru i muzyki ludowej, Biała Podlaska - nominacja za prowadzenie Kapeli Ludowej „Podlasiacy", która w 2022 roku obchodziła 30-lecie istnienia. **LBK.299**

Danuta Szaniawska, artysta, Biała Podlaska - nominacja za prowadzenie grupy teatralnej "Teatr Słowa" oraz otrzymanie Bialskiej Nagrody Kultury im. Anny z Sanguszków Radziwiłłowej drugiego stopnia. **LBK.47**

Halina Besaraba, artysta, Biała Podlaska - nominacja za reżyserię spektaklu „CASABLANCA" oraz otrzymanie Bialskiej Nagrody Kultury im. Anny z Sanguszków Radziwiłłowej drugiego stopnia. **LBK.48**

Ireneusz Parafiniuk, instruktor muzyki, kierownik Zespołu Wokalnego Chwilka, Biała Podlaska - nominacja za działalność w zespole Chwilka i wygranie festiwali międzynarodowych, muzyczną

BIAŁA PODLASKA - liderzy po trzech tygodniach głosowania

BIZNES

Jerzy Łaski

DZIAŁALNOŚĆ SPOŁECZNA I CHARYTATYWNA

Konrad Pluta

KULTURA

Karolina Kwiatkowska

POLITYKA, SAMORZĄDNOŚĆ I SPOŁECZNOŚĆ LOKALNA

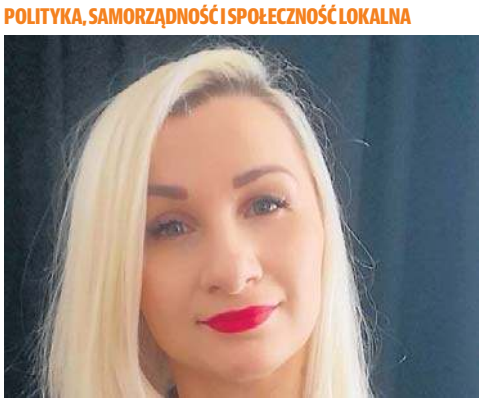

Anna Stolarczuk

eprasa.pl b169689a89

PEŁNA LISTA NOMINOWANYCH

Aby oddać głos, wyślij na nr **7303** SMS o treści wskazanej przy nazwisku nominowanej osoby (koszt SMS-a: 3,69 zł z VAT)

pracę z dziećmi i występy podopiecznych w programach telewizyjnych. **LBK.49**

Jan Gałecki, artysta, Biała Podlaska - nominacja za napisanie książki „Od niezwyciężonego Heraklesa do Wesela" z okazji jubileuszu 60-lecia pracy artystycznej. **LBK.50**

Jarosław Michaluk, prezes Bialskopodlaskiego Stowarzyszenia Jazzowego, Biała Podlaska - nominacja za organizację XXI Podlasie Jazz Festiwal i nagrodę kulturalną przyznaną przez Zarząd Województwa Lubelskiego za popularyzację i upowszechnianie kultury. **LBK.51**

Karolina Brodzik Zaremba, artysta, instruktor Dance Academy Studio, Biała Podlaska - nominacja za kierowanie grupą taneczną Dance Academy Studio i zdobycie blisko 600 tytułów na ogólnopolskich i międzynarodowych festiwalach tanecznych. **LBK.296**

Karolina Kwiatkowska, kierownik Teatru Obrzędowego „Czeladońka im.Kazimierza Kusznierów, Biała Podlaska - nominacja za zaangażowanie w działalność Teatru, który jednoczy pokolenia, ogromną pasję oraz chęć pomagania innym. **LBK.52**

Lilla Wielgan-Michaluk, instruktorka, Biała Podlaska - nominacja za prowadzenie Pracowni Grafiki Komputerowej Piksel, której podopieczni wygrali w Ogólnopolskim Konkursie ReKREACJE. **LBK.53**

Magdalena Osmulska, Kierownik artystyczny Zespołu Pieśni i Tańca Podlasiacy BCK, Biała Podlaska - nominacja za całokształt działań edukacyjnych z młodzieżą i dziećmi w ZPiT Podlasiacy, który w 2022 roku obchodził jubileusz 30-lecia, promocję pieśni i tańców polskich, kultywowanie piękna folkloru oraz tradycji oraz promocję dziedzictwa kulturowego regionu. **LBK.291**

Małgorzata Piekarska, artysta, Biała Podlaska - nominacja za wystawę fotograficzną „Tercety"' z okazji jubileuszu 30-lecia pracy artystycznej. **LBK.54**

Oliwia Spychel, skrzypaczka ludowa, Biała Podlaska - nominacja za kultywowanie ludowych tradycji muzycznych Południowego Podlasia, działalność na rzecz zachowania niematerialnego dziedzictwa kulturowego, liczne nagrody i wyróżnienia podczas festiwali ogólnopolskich oraz wydanie debiutanckiej płyty z polskimi kolędami na skrzypcach. **LBK.55**

Renata Sobczak, Kierownik Galerii Podlaskiej oraz kierownik artystyczny Koła Plastycznego Kreska w BCK, Biała Podlaska - nominacja za propagowanie sztuki współczesnej poprzez organizację wystaw w Galerii Podlaskiej, rozwijanie potencjału plastycznego dzieci, młodzieży i dorosłych poprzez edukację artystyczną. **LBK.306**

Waldemar Maciej Robak, Dyrektor ZSM w Białej Podlaskiej, Biała Podlaska - nominacja za działalność artystyczną propagującą kulturę wyższą oraz prowadzenie koncertów z udziałem uczniów i pedagogów Szkoły Muzycznej w mieście i powiecie. **LBK.304**

POLITYKA, SAMORZĄDNOŚĆ I SPOŁECZNOŚĆ LOKALNA

Aleksandra Hordejuk-Gryczka, prezes Klubu Biegacza Biała Biega, Biała Podlaska - nominacja za organizację Biegu Niepodległości 2022. **LBP.12**

Anna Stolarczuk, działaczka społeczna, Biała Podlaska - nominacja za podkreślenie roli kobiet w Białej Podlaskiej poprzez zainicjowanie nadania nazwy Rondo Bialczanek. **LBP.13**

Bogusław Broniewicz, radny Miasta Biała Podlaska, Biała Podlaska - nominacja za stuprocentową frekwencję na sesjach rady miasta. **LBP.14**

Kamil Węgliński, zastępca dyrektora w Miejskim Ośrodku Pomocy Społecznej, Biała Podlaska - nominacja za inicjatywę rozdania seniorom z Miasta Biała Podlaska opasek monitorujących funkcje życiowe w ramach projektu Korpus Wsparcia Seniora. **LBP.15**

Marek Dzyr, radny Białej Podlaski, Biała Podlaska - nominacja za działalność na rzecz lokalnej społeczności i rozwoju miasta oraz zainteresowanie problemami mieszkańców i zaangażowanie w akcje charytatywne. **LBP.16**

Mariusz Filipiuk, starosta Bialski, Biała Podlaska - nominacja za organizację dożynek powiatowych w Rudnikach. **LBP.17**

Michał Litwiniuk, prezydent Miasta Biała Podlaska, Biała Podlaska - nominacja za stworzenie nowych, wielkich inwestycji na terenie miasta Biała Podlaska oraz działania na rzecz pomocy uchodźcom z Ukrainy. **LBP.18**

Riad Haidar, lekarz, działacz społeczny, polityk, poseł na Sejm IX kadencji, Biała Podlaska - nominacja za działalność na rzecz społeczności lokalnej oraz kierowanie Parlamentarnym Zespołem ds. Europejskiej Unii Zdrowotnej. **LBP.19**

Wiesław Panasiuk, wójt gminy, Biała Podlaska - nominacja za interwencje w sprawie odszkodowań dla mieszkańców Sitnika. **LBP.50**

CHEŁM

BIZNES

Alina Wajrak, właścicielka zakładu krawieckiego ALWA w Chełmie, Chełm - nominacja za wyjątkową dbałość o klienta i szycie autorskich sukien ślubnych i okolicznościowych. **LBZ.24**

Andrzej Hulanicki, prezes HABER Energia Sp. z o.o., Chełm - nominacja za nieustanny rozwój firmy, wprowadzanie nowoczesnych rozwiązań oraz udział firmy w spotkaniach ze studentami. **LBZ.25**

Damian Glazik, właściciel Sky Fotowoltaika, Chełm - nominacja za rozwój firmy w dobie kryzysu oraz wykorzystywanie innowacyjnych i ekologicznych rozwiązań. **LBZ.26**

Emilia Juszczak, Dyrektor szkoły, Chełm - nominacja za rzetelne realizowanie zadań związanych z funkcjonowaniem szkoły, motywowanie uczniów do zdobywania nowych kwalifikacji, uczestnictwa w zajęciach, kursach, szkoleniach oraz bezustanne podnoszenie jakości szkoły. **LBZ.215**

Ewa Szwarc, właścicielka Studio Matatu Pilates, Chełm - nominacja za wprowadzenie na chełmski rynek innowacyjnych form pracy z ciałem oraz prowadzenie treningów personalnych na reformerze. **LBZ.27**

Janusz Mojak, prezes Spółdzielnia Mleczarska BIELUCH w Chełmie, Chełm - nominacja za inwestycje proekologiczne w Spółdzielni Mleczarskiej Bieluch. **LBZ.28**

Lucjan Jagiełło, prezes Browaru Jagiełło, Chełm - nominacja za rozwój i modernizację regionalnej firmy produkującej piwo oraz otrzymanie tytułu Ambasadora Miasta Chełm przez Browar Jagiełło. **LBZ.29**

Mateusz Misiurski, prezes Exoil Paliwa, Chełm - nominacja za rozwój firmy w dobie kryzysu. **LBZ.30**

Michał Bartoszuk, właściciel restauracji Po Prostu, Chełm - nominacja za utworzenie klimatycznej restauracji, w której każdy może dobrze zjeść, wypić kawę parzoną przez doświadczonych baristów, skosztować piw rzemieślniczych oraz domowych ciast. **LBZ.31**

Michał Flis, właściciel Firmy Handlowej KIER, Chełm - nominacja za dbałość o środowisko naturalne i wprowadzenie do oferty toreb papierowych, reklamówek biodegradowalnych i kompostowalnych, sztućców z otrębów, misek bambusowych, toreb bawełnianych czy biodegradowalnych worków na śmieci. **LBZ.32**

Piotr Kryszczuk, prezes Zarządu Przedsiębiorstwa Usługowo-Handlowego Fino w Chełmie, Chełm - nominacja za dbałość o szeroki asortyment towarów oraz wysoką jakość obsługi. **LBZ.33**

Przemysław Gołębiowski, przedsiębiorca, Chełm - nominacja za prowadzenie dynamicznie rozwijającej się firmy budowlanej oraz tworzenie miejsc pracy dla lokalnej społeczności. **LBZ.34**

Rafał Grzech, właściciel sklepu Piękny Grzech w Chełmie, Chełm - nominacja za dbałość o klienta i prowadzenie nowoczesnego sklepu z profesjonalnym zapleczem serwisowym rowerów, nart, desek snowboardowych, rolek i hulajnóg. **LBZ.35**

Sylwia Wnuk, Chełmska Palarnia Kawy Light Roast, Chełm - nominacja za dynamiczny rozwój firmy, doceniony podczas tegorocznej edycji Lubelskiego Festiwalu Kawy 2022 oraz Targów Żywności Warsaw Food Expo w Nadarzynie w maju 2022. **LBZ.36**

Tadeusz Radzięciak, dyrektor Cementowni Chełm, Członek Zarządu CEMEX Polska, Chełm - nominacja za innowacyjne rozwiązania, rozwój Cementowni Chełm oraz otrzymanie przez firmę tytułu Ambasadora Miasta Chełm. **LBZ.37**

DZIAŁALNOŚĆ SPOŁECZNA I CHARYTATYWNA

Ks. Andrzej Sternik, Chełm - nominacja za oddanie, uśmiech, wrażliwość, stworzenie domu dla uchodźców i dbanie o jego utrzymanie jako gospodarz i duszpasterz. **LBC.50**

Artur Juszczak, prezes Chełmskiego Stowarzyszenia Inicjatyw Społecznych, Chełm - nominacja za zorganizowanie pierwszej jadłodzielni w Chełmie oraz pomoc uchodźcom z Ukrainy. **LBC.44**

Beata Adamczyk, prezes Stowarzyszenia Tak Niewiele, Chełm - nominacja za zorganizowanie zbiórek żywności i przekazywanie ich najbardziej potrzebującym mieszkańcom oraz pomoc uchodźcom z Ukrainy. **LBC.45**

Dariusz Grabczuk, radny Miasta Chełm, Chełm - nominacja za zorganizowanie festynu z okazji Dnia Dziecka i paczek dla potrzebujących przed świętami Bożego Narodzenia. **LBC.46**

Edyta Kister, Chełm - nominacja za prowadzenie hotelu dla bezdomnych psów i pomoc potrzebującym zwierzętom. **LBC.253**

Elżbieta Rybak, nauczycielka, komendantka Hufca ZHP Chełm, Chełm - nominacja za organizowanie akcji pomocy i zbiórki darów uchodźcom z Ukrainy oraz zangażowanie w te działania społeczeństwa i harcerzy. **LBC.47**

Emilia Juszczak, Dyrektor szkoły, Chełm - nominacja za pracę na rzecz społeczności szkolnej, służenie pomocą i dobrą radą oraz działalność społeczną na rzecz miasta Chełm. **LBC.262**

Joanna Wójcicka, zarząd Fundacji Harmona, Chełm - nominacja za działania edukacyjne i charytatywne organizowane przez Fundację Harmona. **LBC.49**

Katarzyna Janicka, wolontariuszka, nauczycielka w SP 1, Chełm - nominacja za zaangażowanie w pomoc Ukraińcom, zorganizowani sztabu wolontariuszy i miejsc noclegowych dla uchodźców. **LBC.269**

Krzysztof Gocał, Dyrektor Ośrodka Pomocy Osobom Uzależnionym, Chełm - nominacja za wielkie serce, otwartość na drugiego człowieka, dawanie nadziei na lepsze jutro oraz zaangażowanie w pomoc osobom potrzebującym. **LBC.280**

Magdalena Mazurkiewicz, Rzecznik Praw Mieszkańców Miasta, Chełm - nominacja za aktywną działalność na rzecz społeczności lokalnej, otwartość na kontakt i pomoc drugiemu człowiekowi oraz założenie Grupy Widzialna Ręka Chełm, która skupia mieszkańców chętnych do pomocy innym. **LBC.261**

Marian Hordejuk, Chełm - nominacja za integrowanie społeczności oraz zorganizowanie czasu osobom starszym poprzez zajęcia na Uniwersytecie Trzeciego Wieku. **LBC.51**

Marzena Pawełczak, wiceprezes fundacji Małe Wielkie Serca, Chełm - nominacja za koordynację punktu dla uchodźców z Ukrainy w Janowie oraz założenie fundacji Małe Wielkie Serca. **LBC.270**

Mirosław Blacha, prezes Fundacji dla zwierząt Szczęśliwy Los oraz administrator Chełmskiego schroniska dla zwierząt, Chełm - nominacja za edukowanie społeczeństwa o problemach związanych z bezdomnością zwierząt oraz działalność na rzecz Schroniska i Fundacji. **LBC.52**

Monika Woźniak-Zawioła, prezes Zarządu Galeria Chełm, Chełm - nominacja za działania pomocowe, które podjęła Galeria Chełm na rzecz uchodźców z Ukrainy. **LBC.54**

Natalia Popek, pracownik Państwowej Akademii Nauk Stosowanych w Chełmie, wolontariuszka, Chełm - nominacja za opiekę nad dziećmi z Ukrainy podczas organizowanych dla nich wycieczek oraz zaangażowanie w pomoc uchodźcom. **LBC.55**

Rafał Kochoń, prezes Stowarzyszenia Motocyklistów Chełmskich Niedźwiedzie Wschodup, Chełm - nominacja za zorganizowanie akcji przygotowania paczek mikołajkowych dla dzieci z Domu Dziecka i przebywających w chełmskim szpitalu oraz pomoc uchodźcom z Ukrainy. **LBC.56**

Robert Szust, prezes Zarządu Fundacji Made in Chełm, Chełm - nominacja za działanie na rzecz społeczeństwa lokalnego, wspieranie i rozwój przedsiębiorczości oraz zaangażowanie w liczne akcje charytatywne. **LBC.57**

Tadeusz Boniecki, prezes Stowarzyszenia Hospicjum Domowe im. ks. kan. Kazimierza Malinowskiego w Chełmie, Chełm - nominacja za nieustającą pomoc osobom chorym na nowotwory oraz podjęcie budowy Centrum Wsparcia Hospicyjno-Opiekuńczego w Nowinach koło Chełma. **LBC.58**

Tadeusz Depta, Chełm - nominacja za współpracę z seniorami, działalność charytatywną oraz prowadzenie zajęć muzycznych dla dzieci niepełnosprawnych. **LBC.59**

Tomasz Moskal, dziennikarz, Chełm - nominacja za zorganizowanie spontanicznej akcji pomocowej dla uchodźców z Ukrainy. **LBC.60**

KULTURA

Agnieszka Poźniak, dyrektor Chełmskiego Ośrodka Kultury, Chełm - nominacja za zaangażowanie w tworzenie oferty kulturalnej dla mieszkańców w różnym wieku. **LBK.56**

Andrzej Symoniuk, społecznik, Chełm - nominacja za dokumentowanie ważnych wydarzeń w Chełmie i prezentowanie ich na profilu w social mediach. **LBK.57**

Anna Bobruś, instruktor MDK w Chełmie, Chełm - nominacja za zaangażowanie w organizację atrakcyjnych zajęć dla dzieci oraz ogromną empatię i serce dla najmłodszych. **LBK.58**

Bartłomiej Kazimierczak, dyrektor Chełmskiego Domu Kultury, Chełm - nominacja za działalność na rzecz szerzenia kultury w regionie, organizowanie ciekawych wydarzeń oraz realizowanie nowych inwestycji takich, jak np. remont kina. **LBK.59**

Danuta Kurczewicz, poetka, malarka - współtworzy Chełmską Grupę Literacką „Lubelska 36", Chełm - nominacja za dwa tomiki poetyckie: Kruszenie piekła i Półproste. **LBK.60**

Irena Łukacz, dyrektor Generalny Agencji Muzycznej, Chełm - nominacja za zaangażowanie w organizację wielu wydarzeń na terenie Lubelszczyzny i poza nią. **LBK.61**

Iwonna Drozd, artysta plastyk, Chełm - nominacja za zaangażowanie w działalność Stowarzyszenia Twórczego „Pasja" i organizację jubileuszowej wystawy z okazji 30-lecia Oddziału Chełmskiego Związku Plastyków Artystów RP. **LBK.62**

Jagoda Barczyńska, historyk sztuki i wieloletnia kierownik Działu Sztuki Współczesnej i Galerii 72 w Muzeum Ziemi Chełmskiej, Chełm - nominacja za promowanie sztuki wybitnych artystów polskich i zagranicznych. **LBK.63**

Małgorzata Lachowska, dyrektor Biblioteki Pedagogicznej w Chełmie, Chełm - nominacja za organizowanie wielu wydarzeń i zajęć kulturalnych w Bibliotece Pedagogicznej w Chełmie. **LBK.64**

Marcin Wąsowski, reżyser, Chełm - nominacja za wyreżyserowanie spektaklu „Stąd", który zdobył nagrodę w 48. edycji Konkursu Tyskich Spotkań Teatralnych. **LBK.65**

Marek Dyjak, kompozytor i piosenkarz, Chełm - nominacja za niepowtarzalny głos, wrażliwość i charyzmę prezentowane w ramach działalności artystycznej, liczne koncerty oraz promowanie walki z nałogami. **LBK.66**

Mariusz Matera, muzyk, wokalista, Chełm - nominacja za promowanie miasta Chełm. **LBK.67**

Ryszard Karczmarski, artysta fotograf, członek Zarządu Okręgu Lubelskiego ZPAF, Chełm - nominacja za organizowanie warsztatów i plenerów fotograficznych oraz wystaw innych artystów w swojej galerii. **LBK.69**

Ryszard Mielniczuk, dyrektor wydziału promocji, kultury i sportu w gminie Chełm, animator kultury i artysta plastyk, Chełm - nominacja za wyróżnienie Odznaką Honorową Zasłużony dla Kultury Polskiej, nadaną przez ministra kultury i dziedzictwa narodowego. **LBK.70**

Urszula Mazurek, Biblioteka Pedagogiczna, Chełm - nominacja za realizowanie zajęć dla dzieci „Migaj, zrozum, pomagaj", których celem jest nauka znaków języka migowego. **LBK.71**

Waldemar Taurogiński, właściciel Wydawnictwa TAWA, założyciel Chełmskiej Grupy Literackiej Lubelska 36, Chełm - nominacja za organizowanie spotkań autorskich, odczytów, konkursów literackich, kiermaszy oraz promocji nowo wydanych książek. **LBK.72**

CHEŁM - liderzy po trzech tygodniach głosowania

BIZNES

Janusz Mojak

DZIAŁALNOŚĆ SPOŁECZNA I CHARYTATYWNA

Mirosław Blacha

KULTURA

Irena Łukacz

POLITYKA, SAMORZĄDNOŚĆ I SPOŁECZNOŚĆ LOKALNA

Katarzyna Rot

eprasa.pl b169689a89

PEŁNA LISTA NOMINOWANYCH

Aby oddać głos, wyślij na nr **7303** SMS o treści wskazanej przy nazwisku nominowanej osoby (koszt SMS-a: 3,69 zł z VAT)

POLITYKA, SAMORZĄDNOŚĆ I SPOŁECZNOŚĆ LOKALNA

Anna Dąbrowska-Banaszek, poseł na Sejm RP, Chełm - nominacja za zorganizowanie cyklu konkursów fotograficznych promujących Chełm Ziemia Chełmska w Obiektywie - Cztery Pory Roku oraz pomoc w pozyskiwaniu funduszy zewnętrznych na rozwój Chełma i regionu. **LBP.20**

Anna Szalast, dyrektor Miejskiego Ośrodka Pomocy Rodzinie, Chełm - nominacja za organizowanie pomocy uchodźcom z Ukrainy od początku wybuchu wojny. **LBP.21**

Beata Mazurek, poseł do PE, Chełm - nominacja za skuteczną pomoc w pozyskiwaniu funduszy zewnętrznych dla Chełma i regionu. **LBP.22**

Jakub Banaszek, prezydent Miasta Chełm, Chełm - nominacja za skuteczną pomoc uchodźcom z Ukrainy i stworzenie w opuszczonym supermarkecie w Chełmie tekturowego miasteczka, gdzie działał drugi punkt recepcyjny w mieście dla 2 tysięcy uchodźców oraz skuteczne pozyskiwanie pieniędzy zewnętrznych na rozwój miasta. **LBP.23**

Joanna Wilkołaska, dyrektor Młodzieżowego Domu Kultury w Chełmie, Chełm - nominacja za pomoc i organizowanie zajęć w MDK dla dzieci uchodźców z Ukrainy. **LBP.24**

prof. Józef Zając, profesor w Państwowej Akademii Nauk Stosowanych w Chełmie, senator RP, Chełm - nominacja za wydaną w 2022 r. autobiograficzną książkę Tam, gdzie kwitną kasztany, działalność na rzecz lokalnej społeczności oraz otrzymanie wyróżnienia Zasłużony dla Miasta Chełm. **LBP.28**

Katarzyna Janicka, radna Miasta Chełm, nauczycielka, Chełm - nominacja za działalność na rzecz lokalnej społeczności oraz wsparcie licznych akcji charytatywnych. **LBP.25**

Katarzyna Rot, przewodnicząca Rady Osiedla Zachód, Chełm - nominacja za działania na rzecz mieszkańców osiedla Zachód oraz lokalnej społeczności. **LBP.26**

Krzysztof Grabczuk, poseł na Sejm RP, Chełm - nominacja za zorganizowanie w Biurze Poselskim w Chełmie lekcji języka polskiego dla uchodźców z Ukrainy. **LBP.27**

Stanisław Adamiak, konsul Honorowy Ukrainy, Chełm - nominacja za skuteczne organizowanie pomocy dla uchodźców z Ukrainy oraz utworzenie Fundacji Partnerstwo i Współpraca w Chełmie, która udziela pomocy finansowej i materialnej Ukraińcom oraz uchodźcom z Ukrainy. **LBP.29**

Wiesław Kociuba, wójt gminy Chełm, Chełm - nominacja za skuteczne pozyskiwanie środków zewnętrznych na budowę dróg w gminie oraz odnawialne źródła energii na terenie Gminy Chełm. **LBP.30**

ZAMOŚĆ

BIZNES

Adam Biczak, prezes Spomasz Zamość S.A., Zamość - nominacja za ciągły rozwój Spomasz Zamość S.A. w dobie kryzysu, udział firmy na różnych wydarzeniach branżowych oraz profesjonalną obsługę klientów. **LBZ.38**

Agnieszka Siedlecka, właściciel DOMOVIA Nieruchomości Zamość, Zamość - nominacja za dynamiczny rozwój firmy, która jest ceniona przez klientów za wysoką jakość świadczonych usług. **LBZ.39**

Andrzej Górski, prezes Multimed Zamość Sp. Z O.O, Zamość - nominacja za stały rozwój firmy, wysoką jakość świadczonych usług oraz zaangażowanie w działalność charytatywną. **LBZ.40**

Dariusz Danilewicz, prezes Zarządu Zamojskie Zakłady Zbożowe, Zamość - nominacja za działania dotyczące skupu i składowania ziarna ze szczególna dbałością o dobro rolnika, włączanie się w inicjatywy o charakterze społecznym, wspieranie klubów, organizacji sportowych i szkół z województwa Lubelskiego oraz autorski program edukacyjny Od Ziarna do Chleba. **LBZ.212**

Dariusz Górski, właściciel Drukarnii Zamdruk, Zamość - nominacja za zaangażowanie firmy w różne wydarzenia regionalne oraz partnerstwo przy jubileuszowej XV edycji Alei Sław w Zamościu. **LBZ.41**

Dariusz Rymarz, właściciel Verona Cafe Ristorante, Zamość - nominacja za zaangażowanie w wydarzenia regionalne, rozwój działalności oraz tworzenie kulinarnej wizytówki Zamościa. **LBZ.42**

Janusz Sadlik, właściciel Przedsiębiorstwa Wielobranżowego SADEX, Zamość - nominacja za przebudowanie w 2022 roku na terenie powiatu zamojskiego blisko 40 kilometrów dróg. **LBZ.43**

Magdalena Grela, współwłaścicielka piekarni „Grela" w Zamościu, Zamość - nominacja za współorganizację miejskiej Wigilii na Rynku Miejskim w Zamościu w 2022 r. **LBZ.44**

Magdalena Kubina, właścicielka Restauracji Muzealna Ormiańskie Piwnice, Zamość - nominacja za współorganizację wydarzenia XV Wigilia na Rynku Wielkim w Zamościu, ciągły rozwój firmy oraz promowanie miasta. **LBZ.45**

Marcin Witczak, prezes spółki Laude Smart Intermodal, Zamość - nominacja za sprawne przeprowadzenie ważnej dla Zamojszczyzny inwestycji - terminala przeładunkowego oraz działania na rzecz rozwoju transportu kolejowego na Zamojszczyźnie. **LBZ.46**

Radosław Szewczuk, właściciel GoldSun czysta energia, Zamość - nominacja za rozwój działalności w dobie kryzysu, wykorzystywanie nowoczesnych rozwiązań oraz troskę o środowisko. **LBZ.47**

Sylwia Wróbel, właścicielka firmy Będziemy siedzieć, Zamość - nominacja za dynamiczny rozwój firmy w dobie kryzysu oraz udział w Zamojskich Targach Ślubnych. **LBZ.48**

DZIAŁALNOŚĆ SPOŁECZNA I CHARYTATYWNA

Agnieszka Klimczuk, radna miasta Zamość, Zamość - nominacja za działalność społeczną i charytatywną oraz pomoc uchodźcom z Ukrainy. **LBC.62**

Damian Poterucha, właściciel restauracji Renesans, Zamość - nominacja za darmowe posiłki oraz pomoc i wielkie serce ofiarowane potrzebującym uchodźcom z Ukrainy. **LBC.63**

Dariusz Monik, Założyciel Fundacji Banici Zamojscy, Zamość - nominacja za wysoką aktywność społeczną i obywatelską prowadzoną w Zamościu oraz na rzecz mieszkańców Ukrainy. **LBC.265**

Ewa Szczepańska, prezes Stowarzyszenia - Zamojskie Centrum Wolontariatu, Zamość - nominacja za promowanie idei wolontariatu, organizowanie szkoleń, wydarzeń i zajęć dla wolontariuszy oraz zaangażowanie w akcje charytatywne. **LBC.65**

Janusz Nowosad, dyrektor Zamojskiego Domu Kultury, Zamość - nominacja za zorganizowanie wspólnej Wigilii dla mieszkańców miasta. **LBC.66**

Katarzyna Misiarz, pedagog, opiekunka Klubu Wolontariusza "2 LO Pomaga", Zamość - nominacja za zaangażowanie w pracę Klubu Wolontariusza "2 LO Pomaga" oraz koordynowanie wielu akcji charytatywnych, m.in. WOŚP i Szlachetnej Paczki. **LBC.67**

ks. Marcin Jakubiak, dyrektor Caritas Diecezji Zamojsko-Lubaczowskiej, Zamość - nominacja za zorganizowanie akcji pomocowej dla uchodźców z Ukrainy oraz przekazanie wsparcia za wschodnią granicę naszego kraju. **LBC.68**

Maria Król, szefowa Stowarzyszenia Pomocy Dzieciom Niepełnosprawnym Krok za krokiem, Zamość - nominacja za działalność na rzecz osób z niepełnosprawnościami i potrzebujących pomocy oraz otrzymanie odznaczenia Krzyż Kawalerski Orderu Odrodzenia Polski od Prezydenta RP Andrzeja Dudy. **LBC.70**

Marta Agata Zwolińska, prezes Zarządu MDS Academy Sp. zo. o, Zamość - nominacja za działalność na rzecz osób wykluczonych społecznie, mniejszości narodowych i dzieci oraz działalność charytatywną na rzecz potrzebujących. **LBC.258**

Marta Goździuk, prezes Stowarzyszenia Kudłaty Przyjaciel, Zamość - nominacja za pomoc potrzebującym zwierzętom, promowanie idei adopcji oraz zaangażowanie w działalność Stowarzyszenia. **LBC.71**

Piotr Błażewicz, przewodniczący Rady Miejskiej w Zamościu, Zamość - nominacja za zaangażowanie w pomoc dla uchodźców z Ukrainy. **LBC.72**

Rafał Zwolak, radny, wolontariusz, Zamość - nominacja za zaangażowanie w działalność na rzecz osób potrzebujących, pomoc uchodźcom z Ukrainy oraz czynny udział w sprawach dotyczących mieszkańców miasta Zamość. **LBC.73**

Sławomir Zawiślak, poseł, prezes zamojskiego oddziału Światowego Związku Żołnierzy Armii Krajowej, Zamość - nominacja za organizację centralnych obchodów 80. rocznicy wysiedleń Zamojszczyzny, które odbyły się w Warszawie. **LBC.74**

Teresa Madej, animatorka kultury, pomysłodawczyni zamojskiej Alei Sław, Zamość - nominacja za zainicjowanie powstania na zamojskim Starym Mieście Alei Sław. **LBC.75**

Wiktoria Puzio, przewodnicząca Rady Samorządu Studenckiego Akademii Zamojskiej, Zamość - nominacja za działalność na rzecz społeczności studenckiej oraz zaangażowanie w akcje charytatywne. **LBC.76**

Wojciech Łosiewicz, Zamość - nominacja za oddanie i zaangażowanie w organizację pomocy dla Ukrainców dotkniętych wojną. **LBC.290**

KULTURA

Andrzej Pogudz, prezes Zamojskiego Towarzystwa Fotograficznego, Zamość - nominacja za album pt. „Cichy Zamość". **LBK.73**

Aneta Dybowska, pracownik Roztoczańskiego Parku Narodowego, animator kultury, Zamość - nominacja za zorganizowanie IX Ogólnopolskiego Konkursu Poetyckiego pod hasłem „Przyroda jaką znam". **LBK.74**

Anna Rudy, regionalistka, dziennikarka, Zamość - nominacja za teksty opublikowane w albumie pt. Czar starej fotografii z albumów Róży i Jana Zamoyskich. **LBK.75**

Arkadiusz Burda, plastyk, poeta, Zamość - nominacja za wydanie tomiku pt. „S tworzenie". **LBK.76**

Bartłomiej Miernik, pedagog, reżyser teatralny i fundator Fundacji Banina, Zamość - nominacja za różnorodną działalność społeczno-kulturalną na terenie Roztocza oraz tytuł Animatora Kultury 2022 odebrany z rąk Prezydenta Zamościa. **LBK.77**

Dariusz Piekut, malarz, rysownik, Zamość - nominacja za tworzenie wyjątkowych prac artystycznych, których tematem przewodnim są często Roztocze i Zamość, promocję regionu podczas wystaw w Polsce i na Świecie, liczne nagrody, zdobywane w międzynarodowych konkursach plastycznych oraz ogromny talent. **LBK.78**

Diana Maciąg, instruktorka w ZDK, Zamość - nominacja za organizowanie wielu wydarzeń kulturalnych, happeningu Targowisko sztuki, prowadzenie zajęć teatralnych oraz promowanie kultury wśród lokalnej młodzieży. **LBK.79**

Jakub Żygawski, dyrektor Archiwum Państwowego w Zamościu, Zamość - nominacja za zaangażowanie w sprowadzenie do Zamościa aktu lokacyjnego miasta podpisanego przez Jana Zamoyskiego oraz zorganizowanie konferencji naukowej pod hasłem „Powrót do domu". **LBK.80**

Ks. Krzysztof Hawro, Redaktor Katolickiego Radia, Zamość - nominacja za audycję Roztoczańska Lista Przebojów Ludowych oraz organizację Festiwalu Muzyki Maryjnej i Religijnej dla Kół Gospodyń Wiejskich i Zespołów Ludowych. **LBK.289**

Łukasz Zwolan, artysta, plastyk, Zamość - nominacja za wystawę pt. „Posters & Comments" zorganizowaną w zamojskim „Arte Hotel". **LBK.81**

Mirosław Chmiel, prezes Zamojskiej Grupy Fotograficznej - Grupy Twórczej, Zamość - nominacja za integrowanie i wspieranie zamojskiego środowiska miłośników fotografii oraz organizację pleneru fotograficznego „Roztocze 2022". **LBK.82**

Wioletta Brzozowska, nauczyciel zajęć plastycznych i rękodzieła w MDK, Zamość - nominacja za prowadzenie warsztatów plastycznych dla nauczycieli przedszkoli oraz organizowanie zajęć plastycznych dla dzieci. **LBK.84**

Wojtek Łosiewicz, przewodnik, Zamość - nominacja za działania na rzecz popularyzowania miasta Zamość oraz działalność charytatywną na rzecz uchodźców z Ukrainy. **LBK.85**

POLITYKA, SAMORZĄDNOŚĆ I SPOŁECZNOŚĆ LOKALNA

Andrzej Wnuk, prezydent Zamościa, Zamość - nominacja za zaangażowanie i bezinteresowną pomoc uchodźcom z Ukrainy oraz zorganizowanie wielu transportów z pomocą humanitarną, która trafiła do Ukrainy. **LBP.32**

st. bryg. Jacek Sobczyński, komendant miejskiego PSP w Zamościu, Zamość - nominacja za dbanie o bezpieczeństwo miasta Zamość oraz otrzymanie wyróżnienia „Krzyż za Zasługi". **LBP.39**

Krzysztof Szmit, prezes zarządu Miejskiego Zakładu Komunikacyjnego w Zamościu, Zamość - nominacja za działania na rzecz ochrony środowiska naturalnego oraz uzyskanie dofinansowania na zakup 14 autobusów elektrycznych. **LBP.33**

Łukasz Kot, przewodniczący Społecznego Komitetu Odnowy Cmentarza Parafialnego w Zamościu, Zamość - nominacja za współorganizowanie kwesty na ratowanie zabytków znajdujących się na Cmentarzu Parafialnym w Zamościu, dzięki którym udało się odnowić ponad 40 zabytkowych nagrobków. **LBP.34**

Marcin Nowak, dyrektor Zarządu Dróg Grodzkich w Zamościu, Zamość - nominacja za wykonywane w 2022 roku inwestycje drogowe oraz lepsze oznakowanie przejść dla pieszych. **LBP.35**

Paweł Skrzydlewski, rektor Akademii Zamojskiej, Zamość - nominacja za współorganizację XIV Spotkań Akademickich w Bukowinie oraz kultywowanie dawnych, akademickich tradycji Akademii Zamojskiej. **LBP.36**

Piotr Kuter, dyrektor Zarządu Dróg Powiatowych w Zamościu, Zamość - nominacja za koordynowanie przebudowy ważnych inwestycji drogowych na terenie powiatu zamojskiego. **LBP.37**

Robert Niścior, dowódca jednostki ratowniczo-gaśniczej Komendy Miejskiej Państwowej Straży Pożarnej w Zamościu, Zamość - nominacja za zaangażowanie na rzecz pracy w jednostce i bezpieczeństwa przeciwpożarowego w mieście i powiecie oraz srebrną odznakę „Zasłużony dla ochrony przeciwpożarowej". **LBP.38**

Stanisław Grześko, starosta zamojski, Zamość - nominacja za zorganizowanie trzydniowych uroczystości związanych z 80. rocznicą wysiedleń i pacyfikacji Zamojszczyzny. **LBP.40**

POWIAT BIALSKI

BIZNES

Artur Kozakiewicz, współwłaściciel Zakładu Wyrobów Wędliniarskich Wysokie s.c, Międzyrzec Podlaski - nominacja za wprowadzanie innowacyjnych rozwiązań oraz ciągły rozwój firmy w dobie kryzysu. **LBZ.49**

Dorota Szmydko-Kolejko, właścicielka Restauracji Stary Młyn w Sławatyczach, Sławatycze - nominacja za stworzenie klimatycznego miejsca kulturalno-rozrywkowego, rozwój firmy oraz zaangażowanie w organizację Świątecznego Koncertu Charytatywnego. **LBZ.50**

Jerzy Wysokiński, współwłaściciel Zakładu Wyrobów Wędliniarskich Wysokie s.c, Międzyrzec Podlaski - nominacja za rozwój firmy i zapewnienie miejsc pracy w dobie kryzysu. **LBZ.51**

Mirosław Smulczyński, prezes CL Europort Sp. z o.o., Małaszewicze - nominacja za rozwój przedsiębiorstwa oraz obsługiwanie pociągów kontenerowych w ramach Nowego Jedwabnego Szlaku, biegnącego przez kolejowe przejście graniczne Brześć - Terespol. **LBZ.52**

Monika Jaroszuk, prezes OutletGaleryja Łomaska, Łomazy - nominacja za osiągnięcie stabilnej pozycji na rynku i wychodzenie naprzeciw zmieniającym się trendom rynkowym i wymaganiom stawianym przez przepisy prawa Unii Europejskiej. **LBZ.53**

Tomasz Stefaniuk, prezes Green Sort, Janów Podlaski - nominacja za reprezentowanie branży sadowniczej na prestiżowych Targach Interpoma Bolzano. **LBZ.54**

ZAMOŚĆ - liderzy po trzech tygodniach głosowania

DZIAŁALNOŚĆ SPOŁECZNA I CHARYTATYWNA

Wiktoria Puzio

DZIAŁALNOŚĆ SPOŁECZNA I CHARYTATYWNA

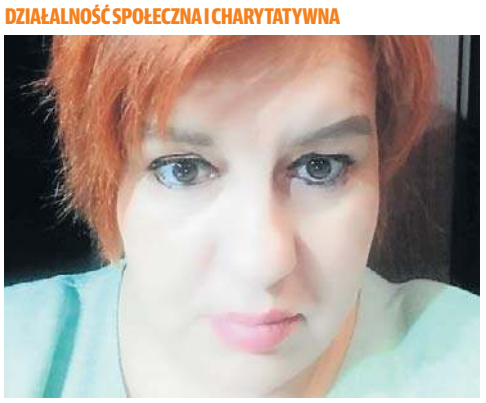

Marta Agata Zwolińska

KULTURA

Ks. Krzysztof Hawro

POLITYKA, SAMORZĄDNOŚĆ I SPOŁECZNOŚĆ LOKALNA

Paweł Skrzydlewski

eprasa.pl b169689a89

PEŁNA LISTA NOMINOWANYCH

Aby oddać głos, wyślij na nr **7303** SMS o treści wskazanej przy nazwisku nominowanej osoby (koszt SMS-a: 3,69 zł z VAT)

DZIAŁALNOŚĆ SPOŁECZNA I CHARYTATYWNA

Ewa Rafałko, dyrektor Gminnego Centrum Sportu i Turystyki w Kodniu, Kodeń - nominacja za zbiórkę artykułów pierwszej pomocy, które zostały dostarczone bezpośrednio na granicę z Ukrainą. **LBC.77**

Ilona Niewęgłowska, dyrektor GCK w Konstantynowie, Konstantynów - nominacja za zapewnienie pomocy uchodźcom z Ukrainy, okazane serce, stworzone zbiórki oraz zorganizowanie czasu dzieciom z Ukrainy. **LBC.78**

Jerzy Czyżewski, wójt Gminy Łomazy, Łomazy - nominacja za pomoc potrzebującym rodzinom z Ukrainy, zaangażowanie w zbiórki oraz stworzenie bazy miejsc w gminie, w których uchodźcy z Ukrainy mogli się zatrzymać. **LBC.79**

Justyna Telega Tusz, prezes Stowarzyszenia „Elementum", Międzyrzec Podlaski - nominacja za zbiórkę pieniędzy dla uchodźców z ogarniętej wojną Ukrainy. **LBC.80**

Łukasz Dragun, Łobaczew Duży - nominacja za zaangażowanie w pomoc uchodźcom z Ukrainy, zorganizowanie dla nich zbiórki oraz ogromne serce okazywane potrzebującym. **LBC.81**

KULTURA

Andrzej Marciniuk, dyrektor MOK w Międzyrzeczu Podlaskim, Międzyrzec Podlaski - nominacja za dbanie o rozwój kultury w regionie, organizację wielu wydarzeń oraz zdobycie dofinansowania na realizację nowych inwestycji w Miejskim Ośrodku Kultury. **LBK.86**

Andrzej Stępka, akordeonista, członek zespołu Chodźta Do Nos, Swory - nominacja za prowadzenie zespołu „Chodźta do Nos" ze Swór oraz zespołu „Barwinek" ze Styrzyńca. **LBK.87**

Anna Chalimoniuk, artystka, instruktorka w GOK Janów Podlaski, Janów Podlaski - nominacja za przekazywanie tradycji rękodzielniczych oraz prowadzenie Klubu Twórców Rękodzieła Artystycznego. **LBK.88**

Elżbieta Pietruczyk, przewodnicząca Koła Gospodyń Wiejskich w Wygnance, Wygnanka - nominacja za przygotowanie dwóch, wysoko ocenionych projektów w konkursie Aktywna Lubelszczyzna 2022. **LBK.89**

Kinga Linkiewicz, studentka, wokalistka, Horodyszcze - nominacja za zajęcie I miejsca na Międzynarodowym Festiwalu w Lloret de Mar w hiszpańskiej Katalonii. **LBK.90**

Łukasz Pogorzelski, pracownik MOK w Terespolu, Terespol - nominacja za ogromną kreatywność, zaangażowanie działalności na rzecz rozwoju kultury w Terespolu oraz gotowość do pomocy innym. **LBK.91**

Michał Olesiejuk, dyrektor GCK w Drelowie, Drelów - nominacja za organizację licznych wydarzeń kulturalnych w regionie oraz pielęgnowanie kultury ludowej w Gminnym Centrum Kultury. **LBK.92**

Mieczysław Szulak, Konstantynów - nominacja za napisanie słownika chachłackiego do XII tomu Rocznika Konstantynowskiego. **LBK.93**

Piotr Kulicki, artystka, instruktor w GOK Janów Podlaski, Janów Podlaski - nominacja za prowadzenie zajęć dla wielu grup artystycznych w Gminnym Ośrodku Kultury. **LBK.94**

POLITYKA, SAMORZĄDNOŚĆ I SPOŁECZNOŚĆ LOKALNA

Daniel Dragan, wiceprzewodniczący Rady Powiatu w Białej Podlaskiej, Wisznice - nominacja za działalność na rzeczy rozwoju powiatu bialskiego, kształtowanie społeczeństwa obywatelskiego, wspieranie organizacji pozarządowych, inicjatyw społecznych oraz stworzenie lokalnego funduszu stypendialnego dla studentów I roku. **LBP.41**

Dorota Andruszkiewicz, wiceprezes Stowarzyszenia Przyjaciół Ziemi Konstantynowskiej, Konstantynów - nominacja za pracę przy stworzeniu i promocji XII tomu Rocznika Konstantynowskiego. **LBP.42**

Jerzy Troć, wójt gminy Kodeń, Kodeń - nominacja za działania w zakresie ekonomii społecznej. **LBP.43**

Kamil Frączek, Radny Gminy Łomazy, Dubów - nominacja za działalność na rzecz społeczności lokalnej, organizowanie wydarzeń sportowych, wspieranie i aktywne członkostwo w organizacjach pozarządowych oraz zaangażowanie w akcje charytatywne. **LBP.228**

Krzysztof Adamowicz, wójt gminy Międzyrzec Podlaski, Międzyrzec Podlaski - nominacja za wyróżnienie w Konkursie „Samorządowy Lider Edukacji": Certyfikat Samorządowy Lider Edukacji 2022 oraz wyróżnienie nadzwyczajne Certyfikat Złoty. **LBP.44**

Leon Prokopiuk, sołtys Kostomłot, Kostomłoty - nominacja za zaangażowanie na rzecz społeczności wiejskiej i dbanie o wspólnotowy charakter panujących we wsi stosunków. **LBP.45**

Marcin Babkiewicz, wójt gminy Sosnówka, Sosnówka - nominacja za działania na rzecz lokalnej społeczności oraz wprowadzanie wielu nowych inwestycji m.in. drogi Czeputka – Motwica. **LBP.46**

Piotr Dragan, wójt gminy Wisznice, Wisznice - nominacja za najlepszą politykę inwestycyjną w powiecie bialskim. **LBP.47**

Romuald Murawski, wójt gminy Konstantynów, Konstantynów - nominacja za pozyskanie rekordowego budżetu na rozwój gminy oraz wprowadzenie nowych inwestycji, m. in. wymiany oświetlenia w całej gminie na energooszczędne i zakupu nowego samochodu do przewozu uczniów z niepełnosprawnością. **LBP.48**

Zbigniew Kot, burzmistrz Miasta Międzyrzec Podlaski, Międzyrzec Podlaski - nominacja za wprowadzenie nowych inwestycji, dbanie o rozwój miasta i sprawy lokalnej społeczności. **LBP.51**

Zygmunt Litwiniuk, wójt Gminy Tuczna, Tuczna - nominacja za działania na rzecz przeciwdziałania wykluczeniu społecznemu, wprowadzanie nowych inwestycji oraz wygraną Gminy Tuczna w konkursie Lubelski Lider Ekonomii Społecznej. **LBP.52**

POWIAT BIŁGORAJSKI

BIZNES

Alicja Czarna, właścicielka Centrum Turystyki Wiejskiej Alicja, Księżpol - nominacja za ciągły rozwój biznesu w trudnych czasach kryzysu, organizowanie wielu ciekawych wydarzeń oraz promocję regionu. **LBZ.55**

Dariusz Kuszka, rolnik, Łukowa - nominacja za wzorowe prowadzenie gospodarstwa, dawanie przykładu innym gospodarzom oraz działalność społeczną. **LBZ.56**

Ewa Pękala, współwłaścicielka firmy Łukowa Tobacco, Łukowa - nominacja za wielopłaszczyznową działalność biznesową i społeczną, pełnienie funkcji starościny podczas dożynek powiatu biłgorajskiego oraz prowadzenie gospodarstwa specjalizującego się w uprawie tytoniu i zbóż przy pomocy nowoczesnych maszyn. **LBZ.57**

Janina Dzido, właścicielka Ciastkarnia Marcyś, Biłgoraj - nominacja za dynamiczny rozwój biznesu, docenianą przez klientów jakość wyrobów oraz udział firmy w licznych wydarzeniach. **LBZ.58**

Jarosław Blacha, właściciel Art Deco Jarosław Blacha, Biłgoraj - nominacja za rozwój firmy Art Deco, która specjalizuje się w produkcji rękodzieła artystycznego ze skóry i zachwyca swoich klientów starannością i jakością wykonania. **LBZ.59**

Mariusz Ulidowski, właściciel Pizzeria Restauracja COUNTRY, Biłgoraj - nominacja za wspaniały klimat restauracji, rozwój biznesu w czasach kryzysu oraz ciekawe akcje w social mediach firmy. **LBZ.60**

Paulina Pokryszka-Karczewska, właściciel firmy Argosa, Biłgoraj - nominacja za ponieważ firma prężnie sie rozwija pomimo kryzysu na rynku i od lat powieksza liczbe klientów. **LBZ.61**

Paweł Kidaj, cEO KantorEkspert.pl, Biłgoraj - nominacja za dynamiczny rozwój przedsiębiorstwa, udział w wielu wydarzeniach i akcjach oraz otrzymanie tytułu Laur Klienta GRAND PRIX 2022 dla firmy Kantorekspert.pl. **LBZ.62**

Rafał Pikul, właściciel PINUM Rafał Pikul (DEERHORN), Biłgoraj - nominacja za zdobycie Polskiej Nagrody Jakości 2022 przyznawanej przez Polską Agencję Przedsiębiorczości. **LBZ.63**

Tadeusz Kapka, współwłaściciel PPZZ Kapka, Tarnogród - nominacja za ciągły rozwój rodzinnej firmy PPZ Kapka z 70-letnimi tradycjami młynarskimi. **LBZ.64**

DZIAŁALNOŚĆ SPOŁECZNA I CHARYTATYWNA

Agnieszka Buła, radna w gminie Biszcza, Biszcza - nominacja za organizację licznych akcji charytatywnych oraz działalność dobroczynną na rzecz osób dotkniętych chorobami czy pokrzywdzonych na skutek wypadku. **LBC.82**

Dariusz Paleczny, wolontariusz WOŚP, Biłgoraj - nominacja za organizowanie wielu wydarzeń, działalność charytatywną jako wolontariusz WOŚP oraz otrzymanie Nagrody Burmistrza Biłgoraja. **LBC.83**

Elżbieta Ciryt, nauczycielka I Liceum Ogólnokształcącego im ONZ w Biłgoraju, Biłgoraj - nominacja za utworzenie Izby Pamięci w I Liceum Ogólnokształcącym w Biłgoraju. **LBC.84**

Elżbieta Łukasik, Biłgoraj - nominacja za wieloletnią, niestrudzoną działalność na rzecz potrzebujących. **LBC.256**

Ewelina Krzeszowiec, Biłgoraj - nominacja za ogromny wkład w działanie Magazynu Pomocy dla Ukrainy w Biłgoraju oraz zwiększanie świadomości na temat raka piersi. **LBC.251**

Gabriela Oleszek, członkini Zarządu Fundacji Lider na Starcie, Biłgoraj - nominacja za koordynowanie działań Fundacji, w szczególności pomoc przy Biłgorajskim Punkcie Pomocy dla Ukrainy. **LBC.85**

Grzegorz Piróg, miłośnik motocykli z biłgorajskiego Stowarzyszenia „Old Superbike Bros", Biłgoraj - nominacja za współorganizację akcji charytatywnej „Moto Mikołaje" w Biłgoraju. **LBC.86**

Irena Oręziak-Kupczak, instruktor w pracowni „Akwarela" przy Młodzieżowym Domu Kultury w Biłgoraju, Biłgoraj - nominacja za 15-letnie prowadzenie biłgorajskiej „Akwareli", która w 2022 rok świętowała swój jubileusz oraz działalność społeczną. **LBC.87**

Jadwiga Oleszek, nauczycielka I Liceum Ogólnokształcącego im ONZ w Biłgoraju, Biłgoraj - nominacja za utworzenie Izby Pamięci w I Liceum Ogólnokształcącym w Biłgoraju. **LBC.88**

Lidia Przybylska, wolontariuszka Zespołu Interdyscyplinarnego w Biłgoraju, Biłgoraj - nominacja za otrzymanie Nagrody Burmistrza Biłgoraja za prezentowanie postaw godnych naśladowania. **LBC.89**

Marcelina Kowalik, Biłgoraj - nominacja za zaangażowanie w działalność na rzecz uchodźców z Ukrainy, zbiórkę środków oraz ogromną chęć niesienia pomocy potrzebującym. **LBC.90**

Paweł Kusy, wolontariusz PTTK w Biłgoraju, Biłgoraj - nominacja za otrzymanie Nagrody Burmistrza Biłgoraja za prezentowanie postaw godnych naśladowania. **LBC.91**

KULTURA

Anna Iskra, artystka, Biłgoraj - nominacja za kierowanie Grupą Folklorystyczną Pokolenia oraz otrzymanie Nagrody Burmistrza za osiągnięcia w twórczości artystycznej. **LBK.95**

Anna Świca, plastyczka, malarka, Biłgoraj - nominacja za prowadzenie zajęć artystyczny, których wychowankowie osiągają wiele sukcesów oraz otrzymanie Nagrody Wójta Gminny Hrubieszów. **LBK.96**

POWIAT BIALSKI - liderzy po trzech tygodniach głosowania

BIZNES

Mirosław Smulczyński

DZIAŁALNOŚĆ SPOŁECZNA I CHARYTATYWNA

Ewa Rafałko

KULTURA

Kinga Linkiewicz

POLITYKA, SAMORZĄDNOŚĆ I SPOŁECZNOŚĆ LOKALNA

Kamil Frączek

POWIAT BIŁGORAJSKII - liderzy po trzech tygodniach głosowania

BIZNES

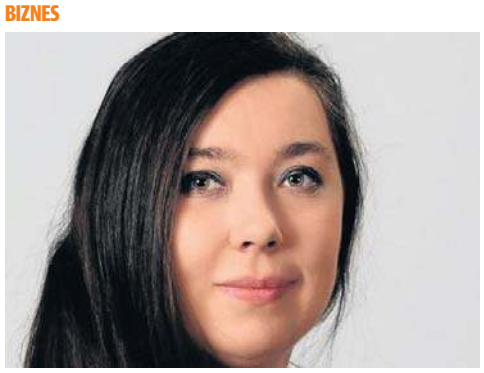

Paulina Pokryszka-Karczewska

DZIAŁALNOŚĆ SPOŁECZNA I CHARYTATYWNA

Agnieszka Buła

KULTURA

Joanna Puchacz

POLITYKA, SAMORZĄDNOŚĆ I SPOŁECZNOŚĆ LOKALNA

Andrzej Szarlip

eprasa.pl b169689a89

PEŁNA LISTA NOMINOWANYCH

Aby oddać głos, wyślij na nr **7303** SMS o treści wskazanej przy nazwisku nominowanej osoby (koszt SMS-a: 3,69 zł z VAT)

Jan Pastuszek, rzeźba w Kamieniu świątki figury i nie tylko, Józefów - nominacja za wyjątkowe zdolności do rzeźbienia przepięknych dzieł. **LBK.97**

Janusz Jarosławski, publicysta, działacz społeczny, autor książek i artykułów o tematyce historycznej, Biłgoraj - nominacja za promowanie polskiej historii poza granicami kraju oraz uhonorowanie ukraińskim orderem Gwiazdy Kozackiej Chwały. **LBK.98**

Joanna Puchacz, dyrektor Miejskiej Biblioteki Publicznej w Tarnogrodzie, Tarnogród - nominacja za pielęgnowanie i ochronę tradycji regionu poprzez rewitalizację Miejskiej Biblioteki Publicznej w Tarnogrodzie. **LBK.99**

Krzysztofa Kiszka, nauczyciel, rysownik oraz m.in. autor scenariuszy teatralnych, Józefów - nominacja za prezentację prac w Wiosennej Galerii Ulicznej przygotowanej przez Miejski Ośrodek Kultury w Józefowie. **LBK.100**

Lidia Grabowska, aktorka, Biłgoraj - nominacja za działania mające na celu rozpowszechnienie kultury, organizowanie kulturalnych przedsięwzięć oraz otrzymanie Nagrody Burmistrza za osiągnięcia w twórczości artystycznej. **LBK.101**

Marek Majewski, Dyrektor Muzeum Ziemi Biłgorajskiej, Biłgoraj - nominacja za wiele inicjatyw i projektów związanych z działalnością Muzeum Ziemi Biłgorajskiej w Biłgoraju. **LBK.298**

Martyna Kniaziowska, wychowanka Młodzieżowego Domu Kultury w Biłgoraju, Biłgoraj - nominacja za sukces na XX Międzynarodowym Konkursie Plastycznym Dzieci i Młodzieży „Tęczowy Kalendarz". **LBK.103**

Maryla Olejko, instruktorka BCK, Biłgoraj - nominacja za promowanie kultury w regionie, wyreżyserowanie wielu wspaniałych spektakli oraz kierowanie działem artystyczno-programowym w BCK. **LBK.104**

Renata Ćwik, dyrektor Tarnogrodzkiego Ośrodka Kultury, Tarnogród - nominacja za organizację corocznych obchodów rocznicy stanu wojennego oraz rocznicy pacyfikacji Kopalni Węgla Kamiennego „Wujek". **LBK.105**

Urszula Demucha, dyrektorka MDK, Biłgoraj - nominacja za prowadzenie zajęć tanecznych dla różnych grup wiekowych, czego efektem było zajęcie przez wychowanków II miejsca w XXI Ogólnopolskim Andrzejkowym Spotkaniu Tanecznym. **LBK.106**

Wiesława Kubów, dyrektor Gminnego Ośrodka Kultury w Łukowej, Łukowa - nominacja za wsparcie zespołów śpiewaczych działających przy miejscowym GOK oraz współorganizację corocznych obchodów partyzanckiej bitwy pod Osuchami. **LBK.107**

POLITYKA, SAMORZĄDNOŚĆ I SPOŁECZNOŚĆ LOKALNA

Andrzej Borowiec, nadleśniczy Nadleśnictwa Biłgoraj, Biłgoraj - nominacja za zorganizowanie obchodów Międzynarodowego Dnia Lasów w nadleśnictwie oraz posadzenie stu drzewek wraz z uczniami z biłgorajskich szkół. **LBP.53**

Andrzej Szarlip, starosta Biłgorajski, Biłgoraj - nominacja za przygotowanie ważnych działań inwestycyjnych w powiecie, pozyskanie dotacji z Ministerstwa Sportu i Turystyki oraz modernizację i rozbudowę obiektów sportowych przy biłgorajskim Zespole Szkół Budowlanych i Ogólnokształcących. **LBP.54**

Jacek Pawluk, wójt Gminy, Tereszpol - nominacja za działania na rzecz lokalnej społeczności oraz dbanie o rozwój gminy. **LBP.55**

Janusz Rosłan, burmistrz Biłgoraja, Biłgoraj - nominacja za inicjatywy proekologiczne, ograniczenie ilości sztucznych kwiatów i zniczy na cmentarzach oraz specjalne regały, w których można zostawić wypalone znicze. **LBP.56**

Jarosław Piskorski, wójt Gminy Księżpol, Księżpol - nominacja za współorganizację 79. rocznicy pacyfikacji Majdanu Nowego i Majdanu Starego. **LBP.57**

Józef Rudy, burmistrz miasta Frampol, Frampol - nominacja za współorganizację centralnych obchodów upamiętniających wybuch II wojny światowej i bombardowania Frampola oraz propagowanie pamięci historycznej o tragicznych dziejach Frampola. **LBP.58**

Michał Mulawa, wicemarszałek województwa lubelskiego, Tarnogród - nominacja za działania na rzecz budowy obwodnicy Tarnogrodu oraz doprowadzenie do realizacji przedsięwzięcia wartego 85 mln złotych. **LBP.59**

Roman Dziura, burmistrz Józefowa, Józefów - nominacja za budowę ponad 3,5 km chodników, placów zabaw z siłowniami zewnętrznymi, wymianę oświetlenia ulicznego oraz zmodernizowanie wiejskiej świetlicy. **LBP.60**

Wiesław Różyński, wójt Gminy Biłgoraj, Biłgoraj - nominacja za liczne inwestycje i działania poczynione na rzecz lokalnej społeczności. **LBP.61**

Zbigniew Pyczko, wójt Gminy Biszcza, Biszcza - nominacja za dążenie do rozwoju gminy oraz organizację wydarzeń na rzecz lokalnej społeczności. **LBP.62**

POWIAT CHEŁMSKI

BIZNES

Grzegorz Jakimiak, właściciel Pstrągowo, Żółtańce-Kolonia - nominacja za rozwój firmy w dobie kryzysu oraz promowanie pięknego regionu. **LBZ.65**

Janusz Bartoszuk, prezes BHM Sp. z o.o., Srebrzyszcze - nominacja za dbanie o wysokie kwalifikacje pracowników oraz nowoczesne technologie i produkcję ekskluzywnych mebli na światowym poziomie. **LBZ.66**

Jerzy Luty, pszczelarz, właściciel gospodarstwa agroturystycznego „Agro-Pszczoła", Wojsławice - nominacja za zaangażowanie w krzewienie wiedzy o ochronie pszczół i działania proekologiczne na rzecz środowiska naturalnego. **LBZ.67**

Małgorzata Prystupa, psycholog i specjalista psychoterapii uzależnień, Wierzbica - nominacja za utworzenie w Wierzbicy podmiotu leczniczego świadczącego pomoc dla osób, które borykają się z uzależnieniami i zaburzeniami psychicznym. **LBZ.68**

Monika Kastner, właścicielka Lavendel Natur Haus, Wólka Rejowiecka - nominacja za stałe powiększanie plantacji i zasadzenie 400 krzewów róż damasceńskich. **LBZ.69**

Rajmund Kobus, hodowca drobiu, Sawin - nominacja za dynamiczny rozwój i unowocześnianie gospodarstwa oraz prowadzenie skupu zbóż. **LBZ.70**

Renaldo Ostrowski, hodowca koni zimnokrwistych w typie ardeńskim, radny Lubelskiej Izby Rolniczej, Rejowiec - nominacja za wspieranie imprez i pikników lokalnych, zaszczepianie miłości do zwierząt oraz hodowlę koni w typie ardeńskim, które są wizytówką powiatu chełmskiego. **LBZ.71**

Władysław Kowalski, prezes firmy Midex Tyres Group Sp. z o.o ., wiceprezes Towarzystwa Ukraińskiego w Lublinie, Brzeźno - nominacja za inicjowanie akcji społecznych i sponsorowanie wydawnictw regionalnych oraz pomoc humanitarną dla uchodźców z Ukrainy. **LBZ.72**

DZIAŁALNOŚĆ SPOŁECZNA I CHARYTATYWNA

Andrzej Ziębakowski, lekarz medycyny rodzinnej NZOZ Rej-Med w Zawadówce, Rejowiec - nominacja za bezinteresowną pomoc uchodźcom z Ukrainy, zapewnienie im opieki medycznej oraz poczucia bezpieczeństwa. **LBC.94**

Edyta Szpindowska, przewodnicząca Koła Gospodyń Wiejskich „Kobylanki", Rejowiec - nominacja za zaangażowanie w wydarzenia społeczne i charytatywne, przygotowywanie wypieków na aukcje Wielkiej Orkiestry Świątecznej Pomocy oraz zabieganie o dofinansowanie na zakup artykułów szkolnych, paczek okolicznościowych i żywnościowych dla dzieci z uboższych rodzin. **LBC.95**

Jolanta Jabłońska, przewodnicząca Rady Gminy Wojsławice, prezes stowarzyszenia Rozwój i Odnowa Gminy Wojsławice, Wojsławice - nominacja za zaangażowanie w akcję humanitarną pomocy Ukrainie, zebranie i przekazanie środków medycznych i żywności oraz pomoc dzieciom z Ukrainy, które szukały schronienia przed wojną. **LBC.96**

Małgorzata Sarzyńska, nauczyciel, radna gminy Dorohusk, Dorohusk - nominacja za zorganizowanie i prowadzenie Domu dla Uchodźców z Ukrainy, zabieganie o remonty dróg i świetlic, organizowanie wyjazdów, warsztatów i szkoleń dla mieszkańców gminy oraz wspieranie osób starszych wymagających opieki. **LBC.97**

Marek Dyć, radny rady gminy Ruda-Huta, społecznik, Ruda-Huta - nominacja za zainicjowanie budowy świetlicy, boiska i placu zabaw w Rudzie-Opalin oraz promowanie akcji sprzątanie świata w sołectwie. **LBC.98**

Marek Świderczuk, prezes zarządu w REYBUD, Rejowiec - nominacja za organizację pomocy humanitarnej dla uchodźców z Ukrainy oraz udostępnienie miejsca w firmie na przeładunek darów dla Ukrainy. **LBC.99**

Paula Fabiańczyk, Rejowiec - nominacja za wielkie serce, pomoc oraz koordynowanie działań na rzecz uchodźców z Ukrainy. **LBC.100**

Zbigniew Szczerepa, radny Gminy Żmudź, Żmudź - nominacja za wykonanie nowej, przydrożnej kapliczki w Roztoce oraz przygotowywanie wieńców dożynkowych i szopek bożonarodzeniowych. **LBC.102**

KULTURA

Anna Cichosz, dyrektorka Szkoły Podstawowej w Uhrze, Uher - nominacja za aktywny udział w krzewieniu kultury ludowej i przekazywaniu tradycji tańców ludowych w środowisku lokalnym. **LBK.108**

Anna Nadolska, Żalin - nominacja za kierowanie Zespołem Ludowym Bokoryna, który swoim talentem urozmaica wiele wydarzeń kulturalnych. **LBK.109**

Bożena Głaz, kierownik zespołu Rosa w Kamieniu, Kamień - nominacja za wyjątkowy sposób dbania o lokalną kulturę i tradycję, aktywny udział w imprezach kulturalnych i uroczystościach oraz czołowe miejsca na przeglądach i konkursach pieśni ludowych, strażackich i religijnych. **LBK.110**

Emilia Gryniuk, śpiewaczka ludowa, Sielec - nominacja za zajęcie I miejsca podczas XXIII Powiatowego Przeglądu Zespołów Śpiewaczych, Kapel i Śpiewaków Ludowych w Pawłowie oraz zdobycie III nagrody w Ogólnopolskim Festiwalu Kapel i Śpiewaków Ludowych w Kazimierzu Dolnym. **LBK.111**

Halina Romanowska, śpiewaczka ludowa, Żmudź - nominacja za zajęcie I miejsca podczas XXIII Powiatowego Przeglądu Zespołów Śpiewaczych, Kapel i Śpiewaków Ludowych w Pawłowie oraz zdobycie III nagrody w Ogólnopolskim Festiwalu Kapel i Śpiewaków Ludowych w Kazimierzu Dolnym. **LBK.112**

Jolanta Paszkowska, kierownik zespołu Kumowianki z Kumowa Majorackiego - gmina Leśniowice, Kumów Majoracki - nominacja za zdobycie nagrody pierwszego stopnia podczas XXIII Powiatowego Przeglądu Zespołów Śpiewaczych, Kapel i Śpiewaków Ludowych w Pawłowie i wyróżnienia na Ogólnopolskim Festiwalu Kapel i Śpiewaków Ludowych w Kazimierzu Dolnym. **LBK.113**

Krystyna Igras, poetka i malarka, Pokrówka - nominacja za laur zwycięstwa na XXVI Przeglądzie Twórczości Ludowej w Krasnymstawie. **LBK.114**

Krzysztof Soroka, instruktor zespołu Remedium z Białopola, Białopole - nominacja za przygotowanie teledysku, udział w licznych festiwalach i przeglądach, zdobyte nagrody oraz włączanie się w akcje charytatywne. **LBK.115**

Piotr Czapka, malarz, rzeźbiarz, twórca ludowy, Kamień - nominacja za zajęcie I miejsca podczas XXVI Przeglądu Twórczości Ludowej i XXVI edycji Konkursu na Sztukę Ludową w kategorii „Rzeźbiarstwo" . **LBK.152**

Ryszard Proskura, kierownik kapeli Sami Swoi, Rejowiec - nominacja za uświetnianie swoimi występami imprez w mieście Rejowiec i na terenie całej gminy oraz jubileusz 35-lecia działalności artystycznej. **LBK.116**

Wiktoria Przybylska, Lipówki - nominacja za zdobycie tytułu finalistki Miss Polski 2022. **LBK.117**

POLITYKA, SAMORZĄDNOŚĆ I SPOŁECZNOŚĆ LOKALNA

Bożena Deniszczuk, wójt gminy Wierzbica, Wierzbica - nominacja za budowę nowoczesnego przedszkola i żłobka – największej gminnej inwestycji zrealizowanej w ramach Programu Rewitalizacji Gminy Wierzbicy oraz skuteczne pozyskiwanie środków zewnętrznych na inwestycje. **LBP.63**

Edyta Niezgoda, wójt Gminy Żmudź, Żmudź - nominacja za dbanie o rozwój gminy, realizację nowych inwestycji, organizację ciekawych wydarzeń oraz działalność na rzecz lokalnej społeczności. **LBP.64**

Grażyna Szykuła, radna Rady Powiatu Chełmskiego, Kamień - nominacja za działania na rzecz lokalnej społeczności, włączanie się w akcje charytatywne i dbanie o rozwój regionu. **LBP.65**

Henryk Gołębiowski, wójt gminy Wojsławice, Wojsławice - nominacja za skuteczne pozyskiwanie pieniędzy zewnętrznych, zamontowanie instalacji paneli fotowoltaicznych na budynkach i obiektach użyteczności publicznej zlokalizowanych na terenie gminy, budowę zaplecza sanitarno-szatniowego na boisku w Wojsławicach oraz remont budynku OSP w Kukawce i parkingu przy Warsztatach Terapii Zajęciowej. **LBP.66**

Henryk Maruszewski, wójt Gminy Białopole, Białopole - nominacja za realizowanie nowych inwestycji, organizowanie ciekawych wydarzeń oraz dbanie o lokalną społeczność. **LBP.67**

Hubert Wiciński, historyk, regionalista, nauczyciel oraz samorządowiec, Sawin - nominacja za pozyskanie środków finansowych na remont Przytułku w Sawinie. **LBP.68**

Joanna Jabłońska, wójt gminy Leśniowice, Leśniowice - nominacja za skuteczne pozyskiwanie pieniędzy zewnętrznych, budowę nowych dróg, przebudowę budynku Gminnego Ośrodka Pomocy Społecznej w Leśniowicach oraz przebudowę plaży nad zalewem Maczuły. **LBP.69**

Maria Domańczuk, wiceprzewodnicząca Rady Gminy Żmudź, Żmudź - nominacja za skuteczne zabieganie o inwestycje w Ksawerowie - remont drogi gminnej, budowę oświetlenia ulicznego i odnowienie świetlicy. **LBP.70**

Ryszard Bugiel, wójt Gminy Kamień, Kamień - nominacja za podejmowanie nowych inwestycji w gminie, organizację ciekawych wydarzeń oraz dbanie o mieszkańców. **LBP.71**

Tadeusz Górski, burmistrz Rejowca, Rejowiec - nominacja za budowę pumptracka przy Szkole Podstawowej w Rejowcu oraz zdobycie nagrody specjalnej w V edycji programu „Odpowiedzialny i Przyjazny Pracodawca". **LBP.72**

Zdzisław Dulias, wójt Gminy Wierzbica, Wierzbica - nominacja za dbanie o rozwój gminy oraz realizację nowych inwestycji. **LBP.73**

POWIAT HRUBIESZOWSKI

BIZNES

Agnieszka Brudnowska, właścicielka Agencji Artystyczna BRUNO, Hrubieszów - nominacja za stały rozwój firmy w dobie kryzysu. **LBZ.73**

Andrzej Serafin, prezes zarządu Przedsiębiorstwa Robót Drogowo – Mostowych Sp. z o.o. w Hrubieszowie., Hrubieszów - nominacja za przebudowę drogi z Przewodowa do Lipiny. **LBZ.74**

Kamil Karpiuk, właściciel gospodarstwa rolnego, Korytyna - nominacja za wdrażanie nowoczesnych rozwiązań w rolnictwie i skuteczne wykorzystanie funduszy unijnych. **LBZ.75**

Krzysztof Wróbel, właściciel firmy Zielony Olej, Masłomęcz - nominacja za zdobycie I nagrody dla oleju konopnego tłoczonego metodą tradycyjną w konkursie „Nasze Kulinarne Dziedzictwo – Smaki Regionów 2022 oraz wyróżnienie dla oleju z pestek dynii w konkursie „Najlepszy produkt tradycyjny wschodniej Polski 2022. **LBZ.76**

Lucyna Lebiedowicz, właścicielka Sklepu Wielobranżowego Lucyna, Hrubieszów - nominacja za stały rozwój lokalnego biznesu. **LBZ.77**

POWIAT CHEŁMSKI - liderzy po trzech tygodniach głosowania

DZIAŁALNOŚĆ SPOŁECZNA I CHARYTATYWNA

Marek Świderczuk

KULTURA

Krzysztof Soroka

POLITYKA, SAMORZĄDNOŚĆ I SPOŁECZNOŚĆ LOKALNA

Hubert Wiciński

eprasa.pl b169689a89

PEŁNA LISTA NOMINOWANYCH

Aby oddać głos, wyślij na nr **7303** SMS o treści wskazanej przy nazwisku nominowanej osoby (koszt SMS-a: 3,69 zł z VAT)

Michał Wierzchowski, rolnik z Liwcza, Liwcze - nominacja za nowoczesne podejście do rolnictwa oraz działalność społeczną oraz pełnienie funkcji starosty na dożynkach gminno-parafialnych w Dołhobyczowie. **LBZ.78**

Przemysław Gniecki, właściciel Gniecki Hotel & Restaurant, Hrubieszów - nominacja za rozwój działalności, zaangażowanie w lokalne wydarzenia oraz promowanie regionu. **LBZ.80**

Tomasz Sulewski, współwłaściciel Browaru Sulewski, Hrubieszów - nominacja za dynamiczny rozwój lokalnej firmy, produkowanie naturalnego browaru z wykorzystaniem tradycyjnych metod oraz zaangażowanie w życie regionu. **LBZ.81**

DZIAŁALNOŚĆ SPOŁECZNA I CHARYTATYWNA

Agnieszka Gajda, wolontariuszka, współpracowała m.in. ze Stowarzyszeniem „Morsy spod młyna" z Rudy Żurawieckiej, Hrubieszów - nominacja za organizowanie żywności, środków medycznych oraz bezinteresowną pomoc uchodźcom, którzy uciekali przed agresją rosyjską na Ukrainę. **LBC.103**

Diana Czyrka-Wietrzyk, pedagog, społecznik, działaczka Hrubieszowskiej Rady Kobiet, Hrubieszów - nominacja za wsparcie tworzonych w 2022 roku w Hrubieszowie spółdzielni socjalnych. **LBC.104**

Emilia Feliksiak, przewodnicząca Hrubieszowskiej Rady Seniorów, Hrubieszów - nominacja za aktywizację środowiska seniorów w Hrubieszowie poprzez powołanie Hrubieszowskiej Rady Seniorów. **LBC.105**

Irmina Pedo, Instruktor, Animator Inka, Dołhobyczów - nominacja za szczerość i otwartość na drugiego człowieka, wspieranie oddziałów hematologii, zaangażowanie w działania charytatywne i wieloletnią, bezinteresowną pomoc osobom potrzebującym. **LBC.250**

Katarzyna Reder, Gmina Hrubieszów / Mieniany - nominacja za wielowymiarowe, indywidualne podejście do każdego człowieka oraz kierowanie się w pracy przede wszystkim dobrem drugiego człowieka, a także za wkład w budowanie poczucia własnej wartości członków stowarzyszenia, uczestników CIS oraz pracowników spółdzielni socjalnej. **LBC.294**

Leszek Czerwonka, wójt gminy Uchanie, Uchanie - nominacja za współorganizację uroczystości patriotyczno-religijnej upamiętniającej 78. rocznicę mordu na żołnierzach Armii Krajowej i ludności cywilnej w czasie II Wojny Światowej. **LBC.107**

Małgorzata Muzyczuk, sportowiec, nauczyciel, Hrubieszów - nominacja za promowanie wśród uczniów zdrowego stylu życia, osiągane sukcesy w lekkoatletyce w biegach długodystansowych, reprezentowanie Hrubieszowa na licznych zawodach sportowych o randze krajowej i międzynarodowej oraz Nagrodę Miasta Hrubieszowa. **LBC.108**

Sławomir Kędziera, stowarzyszenie „Hrubieszów Jestem stąd"., Hrubieszów - nominacja za organizowanie pomocy żywnościowej i rzeczowej na rzecz uchodźców z Ukrainy oraz zaangażowanie w promocję miasta, ochroną dziedzictwa kulturowego, miejscowych tradycji i zwyczajów oraz wspieranie rozwoju gospodarczego i przedsiębiorczości społecznej. **LBC.109**

ks. Tomasz Szady, duszpasterz parafii p.w. Ducha Świętego w Hrubieszowie, Hrubieszów - nominacja za umiejętne łączenie pracy duszpasterskiej ze sportem oraz promowanie zdrowego stylu życia poprzez występy w ogólnopolskich półmaratonach i biegach górskich. **LBC.106**

Wioletta Pietrusiewicz, naczelnik Wydziału Komunikacji Społecznej, Turystyki i Promocji Urzędu Miasta Hrubieszów, Hrubieszów - nominacja za nieszablonowe pomysły i wsparcie dla osób potrzebujących oraz współorganizację akcji pomocowej na rzecz Szymona Więcha. **LBC.110**

KULTURA

Adam Szabat, piosenkarz, kompozytor, autor tekstów piosenek, Hrubieszów - nominacja za przygotowanie koncertu „Szabat u Leśmiana". **LBK.118**

Agnieszka Pawlos, instruktorka w GOK w Werbkowicach, Werbkowice - nominacja za działalność na rzecz kultury w regionie oraz prowadzenie zajęć kulturalnych dla lokalnej społeczności. **LBK.119**

Aldona Malińska-Margol, kierownik Miejskiego Ośrodka Pomocy Społecznej w Hrubieszowie, Hrubieszów - nominacja za współorganizację spotkania opłatkowego dla wszystkich mieszkańców miasta w grudniu 2022 roku. **LBK.120**

Andrzej Marut, instruktor w Hrubieszowskim Domu Kultury, Hrubieszów - nominacja za promowanie kultury w regionie, zaangażowanie w organizację wydarzeń i konkursów artystycznych. **LBK.121**

Aneta Karpiuk, starosta hrubieszowski, Hrubieszów - nominacja za pomoc uchodźcom z Ukrainy oraz zorganizowanie konkursu pod hasłem „Smaki PRL-u". **LBK.122**

Grażyna Temporowicz, choreograf oraz kierownik Zespołu Pieśni i Tańca Ziemi Hrubieszowskiej, Hrubieszów - nominacja za wspieranie działalności Zespołu Pieśni i Tańca Ziemi Hrubieszowskiej oraz organizację 35-lecia jej założenia. **LBK.123**

Halina Najczuk, przewodnicząca Koła Gospodyń Wiejskich w Szpikołosach, Szpikołosy - nominacja za kultywowanie tradycji, działalność artystyczną oraz zorganizowanie 56. rocznicy założenia miejscowego KGW. **LBK.124**

Joanna Błaszczak, instruktorka w Hrubieszowskim Domu Kultury, Hrubieszów - nominacja za prowadzenie rozmaitych warsztatów i zajęć artystycznych w Hrubieszowskim Domu Kultury. **LBK.125**

Jolanta Głowacz, instruktor w Hrubieszowskim Domu Kultury, Hrubieszów - nominacja za koordynowanie konkursów artystycznych oraz działalność na rzecz kultury w regionie. **LBK.126**

Jolanta Janiec, dyrektor Miejskiej Biblioteki Publicznej w Hrubieszowie, Hrubieszów - nominacja za działalność na rzecz Miejskiej Biblioteki Publicznej w Hrubieszowie oraz organizację stulecia założenia miejscowej książnicy. **LBK.127**

Marian Ozimek, autor licznych publikacji, Hrubieszów - nominacja za książkę pt. „Przed zmierzchem – wiersze i okruchy wspomnień". **LBK.128**

POLITYKA, SAMORZĄDNOŚĆ I SPOŁECZNOŚĆ LOKALNA

Aleksandra Muzyczuk, dyrektor Gminnego Ośrodka Kultury w Hrubieszowie z siedzibą w Wołajowicach, Hrubieszów - nominacja za współorganizację w świetlicy wiejskiej w Moniatyczach obchodów 79. rocznicy powstania w warszawskim getcie. **LBP.74**

Aneta Karpiuk, Starosta Hrubieszowski, Hrubieszów - nominacja za zaangażowanie w pracę samorządową i na rzecz lokalnej społeczności w trudnych czasach. **LBP.223**

Grzegorz Drewnik, wójt gminy Dołhobyczów, Dołhobyczów - nominacja za wsparcie funkcjonariuszy przebywających w Przewodowie po eksplozji w miejscowej suszarni zbóż. **LBP.75**

Krzysztof Bożek, wójt Gminy Horodło, Horodło - nominacja za współorganizację Powiatowego Nadbużańskiego Jarmarku Kulinarnego. **LBP.76**

Marek Kata, wicestarosta Hrubieszowski, Hrubieszów - nominacja za pracę na rzecz lokalnej społeczności, reprezentowanie powiatu oraz zaangażowanie w wydarzenia regionalne. **LBP.77**

Marta Majewska, burmistrz Hrubieszowa, Hrubieszów - nominacja za osobiste zaangażowanie w pomoc uchodźcom z Ukrainy. **LBP.78**

Marta Małyszek, wójt Gminy Mircze, Mircze - nominacja za zorganizowanie w Mirczu dożynek powiatowych. **LBP.79**

Tomasz Zając, wójt gminy Hrubieszów, Hrubieszów - nominacja za inicjatywę budowy Centrum Dziedzictwa Archeologicznego i Kulturowego w Masłomęczu (gm. Hrubieszów). **LBP.80**

Wojciech Kostecki, prezes Dołhobyczowskiego Stowarzyszenia Regionalnego, Dołhobyczów - nominacja za działalność społeczną i kulturalną oraz przekazywanie dawnych tradycji i zwyczajów dzieciom i młodzieży poprzez realizację programów wychowawczych i edukacyjnych oraz promocję aktywnego spędzania czasu wśród miejscowych dzieci, młodzieży i dorosłych. **LBP.81**

POWIAT JANOWSKI

BIZNES

Aleksandra Michana, właścicielka firmy uFizjo - fizjoterapia & terapia manualna, Janów Lubelski - nominacja za zaangażowanie we wprowadzenie Karty Seniora. **LBZ.82**

Bartłomiej Dyjach, właściciel Termoglass, Janów Lubelski - nominacja za rozwijanie i prężne działanie w rozwoju własnych firm na terenie Janowa Lubelskiego oraz działalność sponsorską w lokalnym klubie MKS Janowianka. **LBZ.211**

Grzegorz Dolecki, prezes SOUTHEAST SP. Z O.O., Janów Lubelski - nominacja za organizację zbiórki z pomocą humanitarną dla Ukrainy oraz transport darów na Ukrainę. **LBZ.83**

Leszek Ciupak, współwłaściciel JANEX, Janów Lubelski - nominacja za wsparcie finansowe wydarzeń kulturalnych w powiecie janowskim oraz włączenie się firmy w funkcjonowanie Karty Seniora. **LBZ.84**

Mariusz Stanicki, właściciel firmy ROBOTY BUDOWLANE Mariusz Stanicki, Chrzanów - nominacja za zakończenie prac przy budowie hali sportowej w Zespole Szkół w Janowie Lubelskim. **LBZ.85**

Monika Ciukaj, właścicielka firmy STREFA KOBIET, Janów Lubelski - nominacja za zaangażowanie się firmy w funkcjonowanie Karty Seniora. **LBZ.86**

Stanisław Flis, właściciel FLISBUD, Janów Lubelski - nominacja za realizację inwestycji związanej z budową nowej siedziby Sądu Rejonowego w Janowie Lubelskim. **LBZ.87**

Tomasz Krzysztoń, powiatowe Biuro Biznes Lubelskie, Janów Lubelski - nominacja za owocną współpracę z przedstawicielami biznesu w ramach Powiatowego Biura Biznes Lubelskie. **LBZ.88**

DZIAŁALNOŚĆ SPOŁECZNA I CHARYTATYWNA

Andrzej Łukasik, prezes Stowarzyszenia Klub Rehabilitacji Osób Niepełnosprawnych, Janów Lubelski - nominacja za zaangażowanie w integrację osób z niepełnosprawnościami z pełnosprawnymi poprzez organizację tegorocznej edycji Balu Andrzejkowego. **LBC.111**

Anna Taradyś, członkini KGW Wysokie Obcasy w Modliborzycach, Modliborzyce - nominacja za organizowanie akcji charytatywnych oraz udział w regionalnych wydarzeniach charytatywnych. **LBC.112**

Izabela Wydra, przewodnicząca Stowarzyszenia Kobiet Powiatu Janowskiego, Janów Lubelski - nominacja za działania na rzecz uruchomienia w Janowie Lubelskim Ogólnopolskiej Karty Seniora. **LBC.113**

Natalia Kiszka, pracownik Ośrodka Pomocy Społecznej w Janowie Lubelskim, Janów Lubelski - nominacja za organizację XIV Gali Wolontariatu w Janowie Lubelskim. **LBC.115**

ks. Tomasz Lis, proboszcz parafii pw. św. Jana Chrzciciela, Janów Lubelski - nominacja za organizację Rowerowej Drogi Krzyżowej po Kalwarii Janowskiej. **LBC.114**

Urszula Jargiło, pracownik Ośrodka Pomocy Społecznej w Janowie Lubelskim, Janów Lubelski - nominacja za organizację XIV Gali Wolontariatu w Janowie Lubelskim. **LBC.116**

Zbigniew Nita, stowarzyszenie Ławeczka Dialogu., Janów Lubelski - nominacja za oznakowanie cmentarza żydowskiego w Janowie Lubelskim. **LBC.117**

Zofia Widz-Baryła, przewodnicząca Zarządu Polskiego Związku Emerytów, Rencistów i Inwalidów

POWIAT HRUBIESZOWSKI - liderzy po trzech tygodniach głosowania

BIZNES

Andrzej Serafin

DZIAŁALNOŚĆ SPOŁECZNA I CHARYTATYWNA

Sławomir Kędziera

POLITYKA, SAMORZĄDNOŚĆ I SPOŁECZNOŚĆ LOKALNA

Tomasz Zając

POWIAT JANOWSKI - liderzy po trzech tygodniach głosowania

BIZNES

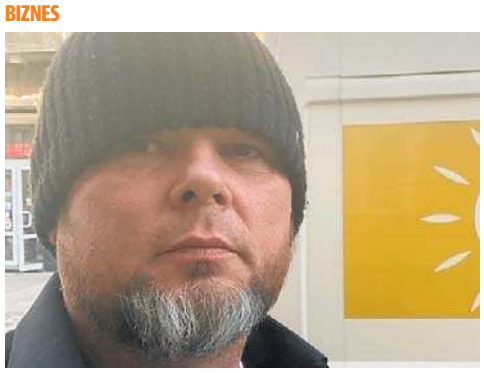

Grzegorz Dolecki

DZIAŁALNOŚĆ SPOŁECZNA I CHARYTATYWNA

ks. Tomasz Lis

KULTURA

Antoni Florczak

POLITYKA, SAMORZĄDNOŚĆ I SPOŁECZNOŚĆ LOKALNA

Katarzyna Mazur

eprasa.pl b169689a89

PEŁNA LISTA NOMINOWANYCH

Aby oddać głos, wyślij na nr **7303** SMS o treści wskazanej przy nazwisku nominowanej osoby (koszt SMS-a: 3,69 zł z VAT)

w Oddziale Rejonowym w Janowie Lubelskim, Janów Lubelski - nominacja za zaangażowanie seniorów w działania społeczne i kulturalne w powiecie janowskim oraz zdobycie tytułu „Aktywny Senior". **LBC.118**

KULTURA

Alina Myszak, artystka ludowa, Dzwola - nominacja za zdobycie II miejsca w Konkursie Śpiewu Solowego podczas 56. edycji Festiwalu Folkloru Polskiego w Bukowinie Tatrzańskiej Sabałowe Bajania. **LBK.129**

Antoni Florczak, właściciel, organizator i obecny kustosz Muzeum Fotografii w Janowie Lubelskim., Janów Lubelski - nominacja za organizację 18-stu wystaw fotograficznych i malarskich w Galerii Muzealnej przy Muzeum Fotografii w Janowie Lubelskim. **LBK.130**

Barbara Nazarewicz, dyrektor Muzeum Regionalnego w Janowie Lubelskim, etnograf, Janów Lubelski - nominacja za organizację XV Ogólnopolskich Spotkań Garncarskich oraz Europejskich Dni Archeologicznych. **LBK.131**

Danuta Waberska, artystka malarka, Janów Lubelski - nominacja za wyróżnienie odznaką honorową Zasłużony dla Kultury Polskiej nadaną przez Ministra Kultury i Dziedzictwa Narodowego podczas tegorocznego Festiwalu Kaszy Gryczaki 2022. **LBK.132**

Hubert Ryfiński, Modliborzyce - nominacja za działalność na rzecz kultury w regionie, fotografowanie wydarzeń kulturalnych oraz realizację klipu promującego Liceum Ogólnokształcące w Modliborzycach. **LBK.133**

Janina Chmiel, artystka ludowa, Wólka Ratajska - nominacja za zdobycie II miejsca podczas XXVIII Konkursu Kapel i Śpiewaków Ludowych Regionów Nadwiślańskich „Powiślaki. **LBK.134**

Krystyna Wójcik, przedstawicielka Gminnego Ośrodka Kultury w Modliborzycach, Modliborzyce - nominacja za promowanie kultury ludowej w regionie oraz zaangażowanie w wydarzenia kulturalne. **LBK.135**

Łukasz Drewniak, dyrektor Janowskiego Ośrodka Kultury, Janów Lubelski - nominacja za wspieranie i kreowanie wydarzeń kulturalnych w powiecie janowskim oraz wspieranie inicjatyw społecznych m.in. działalności Stowarzyszenia Janowskich Morsów. **LBK.136**

Marta Frączek, dyrektor Biblioteki w Modliborzycach, Modliborzyce - nominacja za akcję Literacki Kalendarz Adwentowy. **LBK.137**

Piotr Widz, adiunkt muzealny w Muzeum Regionalne w Janowie Lubelskim, Janów Lubelski - nominacja za otrzymanie podczas Festiwalu Kaszy Gryczaki 2022 odznaki honorowej Zasłużony dla Kultury Polskiej nadanej przez Ministra Kultury i Dziedzictwa Narodowego. **LBK.138**

POLITYKA, SAMORZĄDNOŚĆ I SPOŁECZNOŚĆ LOKALNA

Artur Pizoń, starosta janowski, Janów Lubelski - nominacja za solidarność z Ukrainą i podjęcie odważnej decyzji o przeniesieniu obchodów bitwy na Porytowym Wzgórzu na Uroczysko Kruczek oraz decyzję o modernizacji budynku Liceum Ogólnokształcącego w Janowie Lubelskim. **LBP.82**

Józef Mazur, kierownik Działu Gospodarczego w „BARKA" Dom Pomocy Społecznej im. Jana Pawła II w Janowie Lubelskim, Janów Lubelski - nominacja za zaangażowanie i podejmowanie inicjatyw na rzecz osób starszych oraz zrozumienie potrzeb mieszkańców Domu Pomocy Społecznej, wyróżnienie dyplomem uznania Wojewody Lubelskiego oraz nagrodę „Róża Pomocy Społecznej" za szczególne osiągnięcia w dziedzinie pomocy społecznej. **LBP.83**

Józef Zbytniewski, wójt Gminy Godziszów, Godziszów - nominacja za działalność na rzecz lokalnej społeczności, dbanie o rozwój gminy oraz zaangażowanie w regionalne wydarzenia. **LBP.84**

Katarzyna Mazur, nauczycielka z Zespołu Szkół w Janowie Lubelskim, Janów Lubelski - nominacja za wygranie konkursu na najlepszego nauczyciela roku 2022 w kategorii „Szkoła ponadpodstawowa w powiecie janowskim". **LBP.85**

Krystyna Ćwiek, przewodnicząca Rady Miejskiej w Janowie Lubelskim, Janów Lubelski - nominacja za zaangażowanie we wspieranie i aktywizację seniorów z Janowa Lubelskiego. **LBP.86**

Mateusz Kuliński, Rzecznik Praw Studenta, Janów Lubelski - nominacja za zdobycie I miejsca w kategorii Akademicki Nauczyciel Roku w Plebiscycie Edukacyjnym. **LBP.234**

Piotr Rzetelski, przedsiębiorca, radny sejmiku województwa lubelskiego, Chrzanów - nominacja za zaangażowanie w pomoc uchodźcom z Ukrainy i zorganizowanie posezonowej wyprzedaży sprzętu narciarskiego, z której cały dochód został przekazany na pomoc Ukrainie. **LBP.87**

Witold Kowalik, burmistrz Modliborzyc, Modliborzyce - nominacja za działalność na rzecz lokalnej społeczności oraz organizację ciekawych wydarzeń. **LBP.88**

Wojciech Miazga, lekarz medycyny, specjalista ortopedii i traumatologii, za-ca dyrektora janowskiego szpitala, Janów Lubelski - nominacja za współpracę z Samodzielnym Publicznym Szpitalem Klinicznym nr 4 w Lublinie i rozpoczęcie wykonywania operacji kręgosłupa w szpitalu w Janowie Lubelskim. **LBP.89**

POWIAT KRASNOSTAWSKI

BIZNES

Andrzej Łukaszewski, właściciel Brunpol, Krupe - nominacja za zdobycie w 2022 roku Krasnostawskiego Laura Gospodarczego. **LBZ.89**

Daria Radłowska, adwokat, Krasnystaw - nominacja za wspaniałe nastawienie, wspieranie kobiet i innych osób oraz pokazywanie, że w małym mieście można prowadzić nowoczesną firmę. **LBZ.90**

Joanna Kołtun, właścicielka Krasno Klinika Urody, Krasnystaw - nominacja za zdobycie nagrody dla Aktywnych Młodych Przedsiębiorców Roku 2022 podczas Krasnostawskiej Gali Przedsiębiorczości. **LBZ.91**

Karolina Wiórko, współwłaścicieka firmy PAK.IN, Krasnystaw - nominacja za zdobycie nagrody dla Aktywnych Młodych Przedsiębiorców Roku 2022 podczas Krasnostawskiej Gali Przedsiębiorczości. **LBZ.92**

Leszek Szeniak, współzałożyciel Zakładu Budownictwa i Energetycznej Obsługi Ludności ZBEOL w Tuligłowach, Tuligłowy - nominacja za zdobycie w 2022 roku Krasnostawskiego Laura Gospodarczego. **LBZ.93**

Radosław Chmielewski, prezes Banku Spółdzielczego w Krasnymstawie, Krasnystaw - nominacja za zaangażowanie organizowanie pomocy humanitarnej dla Ukrainy, m.in. poprzez dołączenie do akcji pomocowej uruchomionej przez Bank Gospodarstwa Krajowego. **LBZ.94**

Tadeusz Badach, prezes OSM Krasnystaw, Krasnystaw - nominacja za zaangażowanie z pomoc humanitarną dla Ukrainy i uchodźców z tego kraju oraz wsparcie finansowe wielu wydarzeń społecznych i kulturalnych na terenie powiatu krasnostawskiego, m.in. najstarszego festiwalu piwnego w Polsce Chmielaki Krasnostawskie 2022. **LBZ.95**

Zbigniew Wojtal, właściciel Betoniarni WOJTAL, Siennica Nadolna - nominacja za zdobycie w 2022 roku Krasnostawskiego Laura Gospodarczego. **LBZ.96**

DZIAŁALNOŚĆ SPOŁECZNA I CHARYTATYWNA

Agnieszka Wolanin, szef sztabu wośp; wolontariusz w Krasnostawska Grupa Viva;, Krasnystaw - nominacja za działalność na rzecz lokalnej społeczności, zaangażowanie w akcje charytatywne, koordynowanie działań Krasnostawskiego Sztabu WOŚP oraz okazywanie pomocy i serca potrzebującym. **LBC.119**

Andrzej Kostrzanowski, prezes Stowarzyszenie pod Napięciem, Krasnystaw - nominacja za pomoc charytatywną na rzecz Ukrainy oraz upowszechnianie kultury słowiańskiej przez organizację imprez i warsztatów tematycznych - Palinocka pod Światowidem oraz Dziady Jesienne. **LBC.120**

Anna Kucharczyk, nauczyciel Publicznej Szkoły Podstawowej nr 4 w Krasnymstawie, Krasnystaw - nominacja za koordynowanie akcji charytatywnej „Światełko dla Ukrainy" oraz zaangażowanie w pomoc potrzebującym. **LBC.121**

Anna Kwiecińska-Osuch, nauczyciel Publicznej Szkoły Podstawowej nr 4 w Krasnymstawie, Krasnystaw - nominacja za działalność charytatywną, w szczególności koordynowanie akcji Zbieram stare klucze dla Budzika w Krasnymstawie. **LBC.122**

Anna Żuk, wolontariuszka, Krasnystaw - nominacja za dobre serce i wrażliwość na krzywdę zwierząt, działalność na rzecz Krasnowskiej Grupy Viva oraz opiekę nad zwierzętami. **LBC.123**

ks. dr Janusz Gzik, proboszcz w Parafii pw. Matki Bożej Pocieszenia, Krasnystaw - nominacja za pomoc potrzebującym oraz zorganizowanie koncertu charytatywnego „Solidarni z Ukrainą". **LBC.125**

Justyna Pezda, animatorka Punktu Wsparcia Seniora, Krasnystaw - nominacja za zainicjowanie lokalnej akcji społecznej pn. „Podziel się książką z Seniorem". **LBC.124**

Wiesław Antoniak, prezes Stowarzyszenia Michalec 1864, Wielkopole - nominacja za kultywowanie tradycji Narodowo-Patriotycznych w powiecie krasnostawskim oraz innych miejscowościach województwa lubelskiego poprzez organizację wydarzeń rekonstrukcyjnych i wydarzeń edukacyjnych dla dzieci i młodzieży. **LBC.286**

KULTURA

Anna Klus, instruktor MDK w Krasnystawie, Krasnystaw - nominacja za prowadzenie zajęć muzycznych dla dzieci i młodzieży oraz przygotowanie wychowanków do konkursów, w których odnoszą sukcesy. **LBK.140**

Bartłomiej Konik, artysta, Krasnystaw - nominacja za promowanie Krasnegostawu swoją muzyką oraz za pamięć historyczną w utworach. **LBK.141**

Beata Sagan, przewodnicząca Koła Gospodyń Wiejskich „Razem Lepiej" w Ksawerówce, Ksawerówka - nominacja za zaangażowanie i aktywność w działalności na rzecz poprawy warunków życia wśród mieszkańców wsi Ksawerówka i Gminy Fajsławice oraz wyróżnienie w konkursie Lider Powiatu Krasnostawskiego 2022". **LBK.142**

Damian Kozyrski, dyrektor Krasnostawskiego Domu Kultury, Krasnystaw - nominacja za zorganizowanie XXVI Przeglądu Twórczości Ludowej, w ramach którego nastąpiło rozstrzygnięcie XXVI Konkursu na Sztukę Ludową i rozstrzygnięcie XXIV Ogólnopolskiego Konkursu Poetyckiego im. Sabiny Derkaczewskiej Snuje się nitka życia przez świat. **LBK.143**

Dariusz Zawada, dyrektor Domu Kultury, Łopiennik Górny - nominacja za promowanie regionu i kultury oraz organizowanie ciekawych wydarzeń. **LBK.144**

Grażyna Bojarska, twórca ludowy, Krasnystaw - nominacja za zajęcie I miejsca podczas XXVI Przeglądu Twórczości Ludowej i XXVI edycji Konkursu na Sztukę Ludową w kategorii „Koronkarstwo". **LBK.145**

Joanna Kawęcka, dyrektor MDK w Krasnystawie, Krasnystaw - nominacja za promowanie regionu i kultury, organizowanie wydarzeń kulturalnych i konkursów. **LBK.146**

Konrad Grochecki, archeolog, pracownik Muzeum Regionalnego w Krasnymstawie, Krasnystaw - nominacja za przygotowanie wystawy fotograficznej „W poszukiwaniu przeszłości. Archeologia Lotnicza – od Stołpia przez Biłgoraj do Zamchu", która została zaprezentowana w Muzeum Regionalnym w Krasnymstawie. **LBK.147**

Małgorzata Bandosz, twórca ludowy, Krasnystaw - nominacja za zajęcie I miejsca podczas XXVI Przeglądu Twórczości Ludowej i XXVI edycji Konkursu na Sztukę Ludową w kategorii „Plastyka obrzędowa". **LBK.148**

Maria Guz, twórca ludowy, Krasnystaw - nominacja za zajęcie I miejsca podczas XXVI Przeglądu Twórczości Ludowej i XXVI edycji Konkursu na Sztukę Ludową w kategorii „Twórczość ludowa stylizowana". **LBK.149**

Marzena Mariola Podkościelna, poetka, Krasnystaw - nominacja za współorganizowanie spotkania „Krasnostawska Noc Poetów". **LBK.150**

Marzena Pliszczyńska, twórca ludowy, Krasnystaw - nominacja za zajęcie I miejsca podczas XXVI Przeglądu Twórczości Ludowej i XXVI edycji Konkursu na Sztukę Ludową w kategorii „Plastyka zdobnicza". **LBK.151**

Mateusz Soroka, etnograf, kustosz w Muzeum Regionalnym w Krasnymstawie, Krasnystaw - nominacja za pracę w Muzeum Regionalnym w Krasnymstawie oraz pomysł i rozpoczęcie budowy repozytorium kultury ludowej ziemi krasnostawskiej Krasno[Lud]. **LBK.301**

Sebastian Jakimiuk, instruktor MDK w Krasnystawie, Krasnystaw - nominacja za zaangażowanie w życie kulturalne regionu oraz prowadzenie zajęć artystycznych dla dzieci i młodzieży, których wychowankowie osiągają sukcesy. **LBK.153**

Stanisława Kowalewska, twórca ludowy, Krasnystaw - nominacja za zajęcie I miejsca podczas XXVI Przeglądu Twórczości Ludowej i XXVI edycji Konkursu na Sztukę Ludową w kategorii „Tkactwo". **LBK.154**

Sylwia Kiełbasa, plastyk w Centrum Kultury w Siennicy Różanej, Siennica Różana - nominacja za szerzenie kultury w regionie, prowadzenie zajęć artystycznych oraz przygotowanie świątecznej dekoracji, która ozdobiła Centrum Kultury w Siennicy Różanej. **LBK.155**

Teresa Nowak, twórca ludowy, Siennica Nadolna - nominacja za zajęcie I miejsca podczas XXVI Przeglądu Twórczości Ludowej i XXVI edycji Konkursu na Sztukę Ludową w kategorii „Hafciarstwo". **LBK.156**

POLITYKA, SAMORZĄDNOŚĆ I SPOŁECZNOŚĆ LOKALNA

Andrzej Leńczuk, starosta krasnostawski, Krasnystaw - nominacja za działalność na rzecz regionu, nowe inwestycje, reprezentowanie samorządu na konferencji Mocni Energią oraz wyróżnienie Medalem Pamiątkowym Województwa Lubelskiego. **LBP.90**

Anna Wójcik, Fajsławice - nominacja za promocję tradycji kulinarnych gminy Fajsławice podczas tegorocznego Festiwalu Kuchni Lubelskiej. **LBP.91**

Artur Sawa, wójt gminy Łopiennik Górny, Łopiennik Górny - nominacja za zaangażowanie w organizację pomocy humanitarnej dla uchodźców z Ukrainy. **LBP.92**

Dorota Sawa, prezes LGD Krasnystaw Plus, Krasnystaw - nominacja za zaangażowanie w rozwój przedsiębiorczości na terenie powiatu krasnostawskiego i organizację Krasnostawskiej Gali Przedsiębiorczości - XX Forum Gospodarczego. **LBP.93**

Edyta Gajowiak-Powroźnik, wójt gminy Krasnystaw, Krasnystaw - nominacja za zaangażowanie w organizację pomocy humanitarnej dla Ukrainy. **LBP.94**

Jacek Lis, wójt Gminy Żółkiewka, Żółkiewka - nominacja za zaangażowanie w organizowanie pomocy humanitarnej dla Ukrainy i uchodźców z tego kraju. **LBP.95**

Janusz Pędzisz, wójt gminy Fajsławice, Fajsławice - nominacja za zaangażowanie w pomoc humanitarną dla Ukrainy i uchodźców z tego kraju. **LBP.96**

Jerzy Lewczuk, burmistrz Miasta i Gminy Izbica, Izbica - nominacja za zaangażowanie w pomoc humanitarną Ukrainie poprzez udział i pomoc w zbiórce niezbędnych artykułów dla uchodźców z Ukrainy. **LBP.97**

Kamil Miszczak, dzielnicowy Komendy Powiatowej Policji w Krasnymstawie, Krasnystaw - nominacja za dbanie o lokalną społeczność oraz prezentację dla seniorów w Krasnostawskim Domu Kultury w ramach ogólnopolskiej akcji „Seniorze nie daj się oszukać!". **LBP.98**

Leszek Proskura, wójt Gminy Siennica Różana, Siennica Różana - nominacja za zaangażowanie w organizację pomocy humanitarnej dla uchodźców z Ukrainy. **LBP.99**

Marek Kasprzak, wójt gminy, Gorzków - nominacja za zaangażowanie w organizację pomocy humanitarnej dla uchodźców z Ukrainy. **LBP.100**

POWIAT KRASNOSTAWSKI - liderzy po trzech tygodniach głosowania

BIZNES

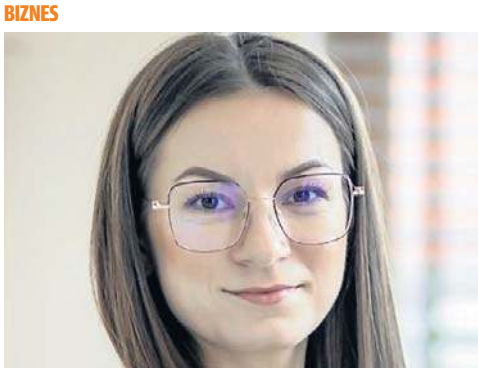

Joanna Kołtun

BIZNES

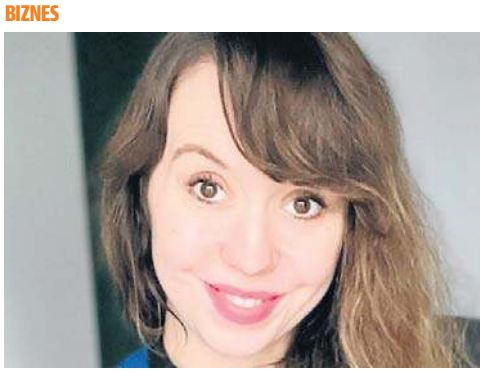

Daria Radłowska

DZIAŁALNOŚĆ SPOŁECZNA I CHARYTATYWNA

Anna Kucharczyk

KULTURA

Bartłomiej Konik

eprasa.pl b169689a89

PEŁNA LISTA NOMINOWANYCH

Aby oddać głos, wyślij na nr **7303** SMS o treści wskazanej przy nazwisku nominowanej osoby (koszt SMS-a: 3,69 zł z VAT)

Monika Grzesiuk, wójt gminy Kraśniczyn, Kraśniczyn - nominacja za zaangażowanie w organizację pomocy humanitarnej dla uchodźców z Ukrainy. **LBP.101**

Paweł Kucharczyk, wójt gminy Rudnik, Rudnik - nominacja za zaangażowanie w organizację pomocy humanitarnej dla uchodźców z Ukrainy. **LBP.102**

Robert Kościuk, burmistrz miasta Krasnystaw, Krasnystaw - nominacja za zaangażowanie i organizowanie pomocy humanitarnej na rzecz Ukrainy i uchodźców z tego kraju. **LBP.103**

POWIAT KRAŚNICKI

BIZNES

Adrian Pietras, Właściciel Gospodarstwa, Wyżnianka-Kolonia - nominacja za wkład oraz zaangażowanie w produkcji roślin ozdobnych dla mieszkańców powiatu Kraśnickiego oraz wsparcie dla Domów Pomocy Społecznej w postaci roślin ozdobnych. **LBZ.216**

Anna Łojek, właściciel salonu fryzjerskiego Rozczochrana Studio Fryzur, Dzierzkowice-Rynek - nominacja za doskonalenie i dążenie do założonych celów, ciągły rozwój firmy pomimo obecnych trudności i wysokich kosztów prowadzenia działalności, wprowadzanie nowej jakości usług nieznanych dotąd na lokalnym rynku, miłą i rodzinną atmosferę w miejscu pracy oraz dawanie piękna i radości innym. **LBZ.97**

Danuta Szydłowska, prezes Kraśnickiego Stowarzyszenia Inicjatyw Społecznych IMPULS, Kraśnik - nominacja za działania na rzecz podniesienia poziomu przedsiębiorczości i aktywności zawodowej społeczności lokalnej oraz projekt „Kuźnia kraśnickich przedsiębiorców". **LBZ.98**

Dariusz Czelej, właściciel firmy DAREX, Kraśnik - nominacja za wprowadzenie nowoczesnych technologii i maszyn pozwalających na szycie koszul z materiału pozyskanego z recyklingu oraz nominację w VI edycji konkursu Lider Innowacji w kategorii energetyka niskoemisyjna. **LBZ.99**

Grzegorz Jasiński, prezes Fabryki Łożysk Tocznych – Polish Bearings Factory w Kraśniku, Kraśnik - nominacja za wkład przedsiębiorstwa w rozwój Stowarzyszenia Księgowych w Polsce oraz Złotą Odznakę Zasłużony w Rozwoju Stowarzyszenia Księgowych w Polsce. **LBZ.100**

Jarosław Nowosad, prezes zarządu firmy Nowomedica w Kraśniku, Kraśnik - nominacja za wprowadzenie do oferty diagnostycznej placówki innowacyjnej metody prowadzenia badań przy wykorzystywaniu uniwersalnych parametrów bezkontrastowej techniki IVIM w obrazowaniu rezonansu magnetycznego. **LBZ.101**

Marcin Jędrasik, właściciel firmy stolarskiej Jed-Mar, Kraśnik - nominacja za sponsoring lokalnej drużyny sportowej Stal Kraśnik. **LBZ.102**

Maria Osiniak, współwłaścicielka Cegielni Hoffmanowskiej, Kraśnik - nominacja za dostarczenie cegieł potrzebnych do rekonstrukcji zabytkowego pieca do wypalania cegieł. **LBZ.103**

Mateusz Kozłowski, wiceprezes i dyrektor zarządzający Erkado, Gościeradów - nominacja za ciągły rozwój przedsiębiorstwa i przeprowadzenie szeroko zakrojonych inwestycji, rozwój nowej linii produkcyjnej oraz szczególny wkład w promowanie Lubelszczyzny w kraju i poza jego granicami. **LBZ.104**

Mirosław Kazula, właściciel warsztatu samochodowego Moto-Gama w Kraśniku, Kraśnik - nominacja za zakup agregatu prądotwórczego, który został przetransportowany na Ukrainę. **LBZ.105**

DZIAŁALNOŚĆ SPOŁECZNA I CHARYTATYWNA

Dagmara Gmiter, właściciel ośrodka rehabilitacyjnego Sport&Reha w Kraśniku, Kraśnik - nominacja za zaangażowanie w projekt Pocovidowe wsparcie psychologiczne dla dzieci w wieku 7-15 lat. **LBC.127**

Dagmara Okulus, specjalista ds. Mediów Społecznościowych w CKiP Kraśnik, Kraśnik - nominacja za trud i czas poświęcony na rzecz miasta, pomoc charytatywną dla Ukrainy i osób potrzebujących oraz wrażliwość na krzywdę zwierząt. **LBC.128**

Ewelina Walewska, kierownik Świetlicy Środowiskowej „Słońce na dłoni", Kraśnik - nominacja za koordynowanie wolontariuszami zaangażowanymi w pracę na świetlicy, organizowanie zajęć dla dzieci oraz kierowanie świetlicą. **LBC.129**

ks. kan. Janusz Stefanek, proboszcz parafii pw. św. Józefa Robotnika w Kraśniku, Kraśnik - nominacja za organizację na terenie parafii akcji oddawania krwi. **LBC.131**

Karolina Rogowska, wolontariuszka, współzałożycielka Komitetu Społecznego „Zostań Aniołem", nauczycielka, Kraśnik - nominacja za organizowanie imprez charytatywnych, kiermaszy ciast i zbiórek, a także pomoc uchodźcom z Ukrainy oraz chorym i niechcianym zwierzętom. **LBC.263**

Krzysztof Gązwa, prezes Zarządu Centrum Wolontariatu w Kraśniku, Kraśnik - nominacja za przeprowadzenie zbiórki żywności w kraśnickich sklepach. **LBC.130**

Marcin Jędrasik, prezes klubu Stal Kraśnik, Kraśnik - nominacja za pracę i trud włożony w odbudowę zadłużonego klubu sportowego Stal Kraśnik, czynną pomoc finansową w turniejach charytatywnych na rzecz chorych dzieci oraz pomoc sportowcom klubu Stal, których dotknęły kontuzje. **LBC.257**

Michał Zimowski, dyrektor Miejskiej Biblioteki Publicznej w Kraśniku, Kraśnik - nominacja za organizację bezpłatnych zajęć rekreacyjnych i kulturalnych dla dzieci z Ukrainy. **LBC.132**

Paweł Bieleń, kierownik Osiedlowego Domu Kultury Spółdzielni Mieszkaniowej Pomoc w Kraśniku, Kraśnik - nominacja za organizację i koordynację Operacji Czysta Rzeka, w czasie której wysprzątany został odcinek rzeki Wyżnicy. **LBC.133**

Rafał Tomiło, dyrektor MOSiR w Kraśniku, Kraśnik - nominacja za organizację bezpłatnych zajęć rekreacyjnych i sportowych dla dzieci z Ukrainy. **LBC.134**

Teresa Myszak, prezes Kraśnickiego Stowarzyszenia Senior na czasie, Kraśnik - nominacja za zaangażowanie i zapał do pracy na rzecz środowiska seniorów oraz mnogość inicjatyw w zakresie integracji społecznej, kultury, rekreacji i turystyki. **LBC.135**

Waldemar Gryta, prezes Kraśnickiego Towarzystwa Regionalnego, Kraśnik - nominacja za przygotowanie i przeprowadzenie zbiórki pieniędzy na renowację zabytkowych nagrobków na cmentarzu parafialnym w Kraśniku. **LBC.136**

Wojciech Sieradzki, wolontariusz, Liśnik Duży-Kolonia - nominacja za wieloletnią działalność w Szlachetniej Paczce oraz niesienie pomocy osobom potrzebującym. **LBC.137**

KULTURA

Aleksandra Lipińska, Dyrektor GOK, Dzierzkowice - nominacja za rozpowszechnianie kultury, promowanie gminy, organizowanie zajęć i warsztatów dla dzieci, młodzieży i dorosłych oraz przygotowywanie wydarzeń kulturalnych. **LBK.292**

Barbara Jaworska-Mazur, instruktorka tańca w CKiP w Kraśniku, Kraśnik - nominacja za szerzenie kultury w regionie oraz prowadzenie zajęć tanecznych. **LBK.157**

Dariusz Tomasik, kapelmistrz Orkiestry Dętej Gminnego Centrum Kultury w Polichnie, Polichna - nominacja za kierowanie Orkiestrą Dętą Gminnego Centrum Kultury w Polichnie, udział w wielu wydarzeniach oraz promowanie kultury w regionie. **LBK.158**

dr Dominik Szulc, społeczny Opiekun Zabytków Powiatu Kraśnickiego, Kraśnik - nominacja za pomysł i współtworzenie Izby Pamięci o Historii Kraśnika. **LBK.159**

Ewa Białoń, dyrektor Gminnego Centrum Kultury w Polichnie, Polichna - nominacja za szerzenie kultury w regionie, organizowanie warsztatów i wydarzeń oraz prowadzenie zajęć artystycznych dla dzieci. **LBK.160**

Ewelina Maria Mantycka, pisarka, Gościeradów - nominacja za dorobek literacki, promowanie regionu i lokalnej społeczności przez udział w spotkaniach autorskich i kulturowych. **LBK.307**

Grzegorz Jankowski, członek Okręgu Lubelskiego Związku Polskich Fotografów Przyrody i kraśnickiego Fotoklubu, Kraśnik - nominacja za przygotowanie wystawy „Dolina Wyżnicy. Spojrzenie znad ziemi". **LBK.161**

Grzegorz Marcinkowski, dyrektor CKiP, Kraśnik - nominacja za działalność na rzecz kultury w rejonie oraz organizowanie wydarzeń kulturalnych. **LBK.162**

Jarosław Rymarz, artysta, Kraśnik - nominacja za tworzenie wyjątkowych i skłaniających do refleksji obrazów, które cieszą się dużą popularnością w kraju i za granicą. **LBK.163**

Magdalena Łyczek, pomysłodawczyni Galerii Art. M Lawendowa Szafa w Kraśniku, Kraśnik - nominacja za stworzenie Galerii Art. M Lawendowa Szafa w Kraśniku, która promuje lokalnych artystów i sztukę regionalną. **LBK.164**

Magdalena Pulikowska, regionalistka, Kraśnik - nominacja za działalność edukacyjną służącą poznawaniu historii Ziemi Kraśnickiej, przygotowanie Warsztatów Tańca Izraelskiego oraz popularyzację kultury żydowskiej, która w przeszłości była ważnym elementem lokalnego folkloru. **LBK.165**

Marcin Piotrowski, archeolog, Kraśnik - nominacja za współtworzenie Izby Pamięci o Historii Kraśnika. **LBK.166**

Monika Nitkiewicz-Mitrut, kierownik kraśnickiego teatru NOTOCO Senior, Kraśnik - nominacja za przygotowanie i realizację spektaklu „Sztetl Kraśnik", przypominającego o żydowskich elementach historii miasta. **LBK.167**

Wiesława Lendzion, prezes kraśnickiego zespołu wokalnego „Jubilat", Kraśnik - nominacja za organizację Śpiewającego Pikniku Jubilata w 40. rocznicę istnienia zespołu oraz aktywizację i integrację kraśnickich seniorów. **LBK.168**

POLITYKA, SAMORZĄDNOŚĆ I SPOŁECZNOŚĆ LOKALNA

Agnieszka Lenart, radna Miasta Kraśnik, Kraśnik - nominacja za działania na rzecz lokalnej społeczności oraz zaangażowanie w akcje pomocy uchodźcom z Ukrainy. **LBP.105**

Aleksandra Lipińska, dyrektor Gminnego Ośrodka Kultury w Dzierzkowicach, Dzierzkowice - nominacja za organizację Młodzieżowej Szkoły Filmowej - cyklu zajęć z profesjonalnego nagrywania i montowania krótkich filmów. **LBP.106**

Andrzej Rolla, starosta kraśnicki, Kraśnik - nominacja za sprawne zarządzanie powiatem, który otrzymał wyróżnienie w kategorii Samorząd Przyjazny Ekonomii Społecznej podczas konferencji Lubelski Lider Ekonomii Społecznej. **LBP.107**

Damian Siewierski, prezes zarządu w Spółdzielnia Socjalna SDSING, Kraśnik - nominacja za działalność na rzecz lokalnej społeczności, w szczególności osób wykluczonych oraz dzieci z problemami zdrowotnymi. **LBP.108**

Ireneusz Ofczarski, prezes Kraśnickiego Przedsiębiorstwa Wodociągów i Kanalizacji, Kraśnik - nominacja za wzorowe przestrzeganie przez spółkę przepisów prawa pracy oraz otrzymanie wyró-żnienia podczas XIV edycji ogólnopolskiego konkursu „Pracodawca Przyjazny Pracownikom". **LBP.109**

Marek Kos, Radny Sejmiku Województwa Lubelskiego, Dyrektor Naczelny Szpitala Specjalistycznego w Sandomierzu, Kraśnik - nominacja za wkład w rozwój systemu ochrony zdrowia w Województwie Lubelskim, sprawne zarządzanie Szpitalem Specjalistycznym Ducha Świętego w Sandomierzu oraz aktywną działalność w Sejmiku Województwa Lubelskiego. **LBP.225**

Paweł Dąbrowski, burmistrz Urzędowa, Urzędów - nominacja za utworzenie gminnej wypożyczalni sprzętu rehabilitacyjnego, wspomagającego i pielęgnacyjnego. **LBP.110**

Wioletta Wilkos, prezes zarządu Stowarzyszenia Lokalna Grupa Działania Ziemi Kraśnickiej, Kraśnik - nominacja za aktywną działalność na polu pobudzania rozwoju działalności gospodarczej w powiecie kraśnickim. **LBP.111**

Wojciech Wilk, burmistrz Kraśnika, Kraśnik - nominacja za powołanie Powiatowo-Gminnego Związku Komunikacyjnego w Kraśniku, organizację pomocy dla miast partnerskich z Ukrainy - Turijska i Korostenia oraz pomyślne ukończenie krytej pływali w zarządzanym przez siebie mieście. **LBP.112**

POWIAT LUBARTOWSKI

BIZNES

Agnieszka Sienkiewicz, współwłaścicielka Winnicy Sienkiewicz, Samoklęski - nominacja za zdobycie nagrody w konkursie win w Janowcu za wino Del Sole oraz I nagrody w konkursie „Nasze Kulinarne Dziedzictwo – Smaki Regionów 2022 " za wino białe wytrawne Del Sole. **LBZ.107**

Arkadiusz Szczygieł, współwłaściciel piekarni Szczygiełek w Lubartowie, Lubartów - nominacja za bezinteresowną pomoc okazaną uchodźcom z Ukrainy znajdującym schronienie w mieście. **LBZ.108**

Henryk Szkuat, właściciel cukierni Paradise w Ostrowie Lubelskim, Ostrów Lubelski - nominacja za promowanie lokalnego cukiernictwa, używanie lokalnych i naturalnych składników oraz nagrodę Perłę 2022 w konkursie Nasze kulturalne Dziedzictwo - Smaki regionów. **LBZ.109**

Janusz Białek, prezes PRD Lubartów S.A., Lubartów - nominacja za wykonanie inwestycji drogowej w Lisowie obejmującej przebudowę drogi. **LBZ.110**

Krzysztof Kowalczyk, prezes firmy K2 Dystrybucje, Lubartów - nominacja za nawiązanie współpracy z samorządem miejskim w Lubartowie i zaoferowanie nowych miejsc pracy. **LBZ.111**

Lech Kliza, prezes Przedsiębiorstwa Energetyki Cieplnej w Lubartowie, Lubartów - nominacja za odpowiedzialne gospodarowanie wzrostem cen za dostarczane ciepło oraz rozbudowę sieci w mieście Lubartów. **LBZ.112**

Piotr Dardziński, współwłaściciel HOVET Sp. J., Lubartów - nominacja za zwracanie uwagi na aspekt ekologiczny w kierowaniu działalnością, rozwój firmy i zatrudnianie pracowników z regionu w czasie kryzysu, wspieranie działalności na rzecz miasta oraz otrzymanie Nagrody Burmistrza Miasta w kategorii Działalność Gospodarcza. **LBZ.114**

Zbigniew Siwiec, współwłaściciel HOVET Sp. J., Lubartów - nominacja za wspieranie Stowarzyszeń Miasta Lubartów, zaangażowanie w pomoc Ukrainie i przekazanie nagrody burmistrza na lubartowskie hospicjum. **LBZ.115**

Zygmunt Osiak, prezes PGK Lubartów, Lubartów - nominacja za projekt „Budowa elektrowni fotowoltaicznej o mocy 0,98 MW wraz z niezbędną infrastrukturą". **LBZ.116**

DZIAŁALNOŚĆ SPOŁECZNA I CHARYTATYWNA

Andrzej Karwat, prezes Stowarzyszenia „Klub Abstynenta NADZIEJA" w Lubartowie, Lubartów - nomina-cja za prowadzenie trzech punktów nieodpłatnej działalności prawnej dla mieszkańców miasta. **LBC.138**

Aneta Głębocka-Wysok, koordynatorka Szkolnego Klubu Wolontariusza w SP nr 3 w Lubartowie, Lubartów - nominacja za dbałość o pamięć żydowskich mieszkańców Lubartowa i angażowanie uczniów do działania na rzecz innych. **LBC.139**

Czesław Romański, prezesa Koła Miejskiego Związku Kombatantów RP i Byłych Więźniów Politycznych w Lubartowie, Lubartów - nominacja za zainicjowanie umieszczenia tablicy pamiątkowej na cmentarzu w Lubartowie, współorganizację wielu wydarzeń w regionie oraz otrzymanie Nagrody Burmistrza Miasta za działalność społeczną. **LBC.140**

Daniel Kisiewicz, Lubartów - nominacja za koordynowanie akcji „Pomóż dzieciom przetrwać zimę" w Lubartowie i okolicznych miejscowościach. **LBC.141**

Dorota Bułgajewska-Muzyka, dyrektor Regionalnego Centrum Edukacji Zawodowej, Lubartów - nominacja za działalność wolontariacką na rzecz Polskiego Czerwonego Krzyża w roku szkolnym 2022/2023. **LBC.142**

Jakub Adamczyk, prezes MKS Lubartów, Lubartów - nominacja za zorganizowanie zbiórki na leczenie chorego Marcela. **LBC.143**

Janusz Pożak, Lubartów - nominacja za popularyzowanie sportu wśród dzieci i młodzieży,

POWIAT KRAŚNICKI - liderzy po trzech tygodniach głosowania

DZIAŁALNOŚĆ SPOŁECZNA I CHARYTATYWNA

Teresa Myszak

DZIAŁALNOŚĆ SPOŁECZNA I CHARYTATYWNA

Karolina Rogowska

KULTURA

dr Dominik Szulc

POLITYKA, SAMORZĄDNOŚĆ I SPOŁECZNOŚĆ LOKALNA

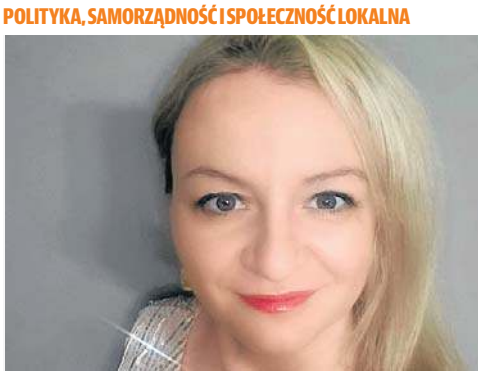

Wioletta Wilkos

eprasa.pl b169689a89

PEŁNA LISTA NOMINOWANYCH

Aby oddać głos, wyślij na nr **7303** SMS o treści wskazanej przy nazwisku nominowanej osoby (koszt SMS-a: 3,69 zł z VAT)

organizowanie wielu wydarzeń rekreacyjno - sportowych oraz otrzymanie Nagrody Burmistrza Miasta za działalność społeczną. **LBC.144**

Justyna Wereszczyńska, prezes Stowarzyszenia Pomocy Dzieciom „Niech się serce obudzi", Lubartów - nominacja za działalność charytatywną na rzecz niepełnosprawnych dzieci, obóz hipoterapii, pomoc uchodźcom z Ukrainy oraz organizację półmaratonu lubartowskiego „Bez granic". **LBC.145**

Krzysztof Górski, członek polskiego stowarzyszenia sportu po transplantacji, Lubartów - nominacja za promocję sportu i aktywnego trybu życia wśród osób po transplantacji. **LBC.146**

Monika Wasilewska Puchacz, Lubartów - nominacja za pomoc dzieciom i osobom dorosłym z niepełnosprawnością. **LBC.147**

Sławomir Rodak, przedsiębiorca, Starościn - nominacja za wielkie serce, działalność w stowarzyszeniu rekonstrukcji historycznej Ćwieki ze Starościna ora zaangażowanie w pomoc uchodźcom z Ukrainy. **LBC.283**

KULTURA

Agnieszka Mitura-Wawerek, członkini Koła Gospodyń Wiejskich z Lipniaka Lipowe Zacisze, Kock - nominacja za promowanie gminy, udział w wydarzeniach kulturalnych oraz w akcjach charytatywnych. **LBK.169**

Andrzej Rybak, pracownik w Miejskiej Bibliotece Publicznej im. A. Mickiewicza, Lubartów - nominacja za zaangażowanie w organizację wielu wydarzeń kulturalnych w regionie oraz otrzymanie Nagrody Burmistrza Miasta za działalność kulturalną. **LBK.170**

Andrzej Żeromski, prezes Polskiego Związku Filatelistów w Lubartowie, Lubartów - nominacja za przygotowanie wystawy „Niepodległa na znaczkach pocztowych". **LBK.171**

Grzegorz Winnicki, dyrektor lubartowskiej biblioteki, Lubartów - nominacja za aktywną działalność na rzecz biblioteki oraz zaangażowanie w rozszerzanie katalogów książkowych i organizowanie wystaw. **LBK.172**

Jolanta Tomasiewicz, dyrektor PMDK w Lubartowie, Lubartów - nominacja za organizację wydarzenia Witryna Teatralna 2022 połączoną z warsztatami teatralnymi dla osób niepełnosprawnych. **LBK.173**

Justyna Piwowar, fotografka, Firlej - nominacja za stworzenie autorskiego kalendarza regionalnego Firlej i okolice z pięknymi fotografiami. **LBK.174**

Łukasz Studziński, Lubartów - nominacja za koordynowanie projektu „(Nie)Znane miejsca Lubelszczyzny - historia zapisana na taśmie filmowej", podczas którego można było pokazać piękno regionu. **LBK.175**

Małgorzata Szabelska, dyrektor Gminnej Biblioteki Publicznej w Jeziorzanach, Jeziorzany - nominacja za organizację kreatywnych spotkań kulturalnych, które angażują i integrują mieszkańców gminy. **LBK.176**

Małgorzata Wronowska, artysta, Lubartów - nominacja za wykonywanie pięknych prac artystycznych. **LBK.177**

Marcin Bronisz, muzyk, fotograf, Lubartów - nominacja za organizację wystawy „Nie obiektyw niecelnie". **LBK.178**

Mateusz Obroślak, dyrektor DK im. księżnej Anny z Sapiechów Jabłonowskiej w Kocku, Kock - nominacja za organizację Pierwszego Rajdu Martyrologii Poległych Lubelszczyzny oraz wielu wydarzeń kulturalnych. **LBK.179**

Rafał Eret, lubartowski artysta, malarz, Lubartów - nominacja za promowanie lubartowskiej sztuki na terenie całej Polski poprzez wystawy swoich prac oraz organizowanie wystaw w mieście. **LBK.180**

POLITYKA, SAMORZĄDNOŚĆ I SPOŁECZNOŚĆ LOKALNA

Adam Kościańczuk, dyrektor Lubartowskiego Ośrodka Kultury, Lubartów - nominacja za działalność pomocową dla dzieci z Ukrainy po wybuchu wojny. **LBP.113**

Anna Borzęcka, koordynatorka programu „Senior+", Lubartów - nominacja za organizację warsztatów, spotkań i wydarzeń sportowych i kulturalnych dla osób powyżej 60. roku życia. **LBP.114**

Iwona Kożuchowska, dyrektorka Przedszkola miejskiego nr 4 w Lubartowie, Lubartów - nominacja za inicjatywę stworzenia muralu na ścianie przedszkola i plany powstania kolejnych. **LBP.115**

Krzysztof Paśnik, burmistrz Lubartowa, Lubartów - nominacja za miano „Świetlnej Stolicy Województwa Lubelskiego" uzyskane przez Lubartów w plebiscycie „Świeć z Energą". **LBP.116**

Tadeusz Walkiewicz, przewodniczący Rady Seniorów w Lubartowie, Lubartów - nominacja za aktywizację seniorów poprzez organizację Lubartowskiego Dnia Seniora i innych wydarzeń kulturalnych. **LBP.117**

Wioletta Dessauer, nauczycielka ze SP w Lubartowie, Lubartów - nominacja za reprezentowanie miasta w zawodach biegaczych oraz zaangażowanie na rzecz osób niepełnosprawnych. **LBP.118**

Wojciech Gwiazda, ojciec gwardian, Lubartów - nominacja za zainicjowanie remontu zespołu kościelno-klasztornego Braci Mniejszych Kapucynów obok Bazyliki św. Anny w Lubartowie. **LBP.119**

POWIAT LUBELSKI

BIZNES

Janusz Koczkodaj, właściciel Full Cool, Garbów - nominacja za pracowitość oraz dynamiczny rozwój działalności. **LBZ.117**

Magdalena Skarżycka, właścicielka firmy RS-DOM, Ciecierzyn - nominacja za dynamiczny rozwój działalności, zapewnienie miejsc pracy w dobie kryzysu oraz wysoką jakość świadczonych usług. **LBZ.118**

Michał Jurecki, prezes zarządu ALFA-BET Sp. z o.o., Niedrzwica Duża - nominacja za wdrożenie technologii wykorzystującej keramzyt do produkcji mat budowlanych. **LBZ.119**

Monika Skakun, właścicielka firmy Stajnia Heca, Dys - nominacja za prowadzenie ciekawej oferty zajęć i półkolonii oraz rozwój działalności. **LBZ.120**

Rafał Lachowski, prezes zarządu Green Jungle Sp. z o.o., Konopnica - nominacja za realizację projektu automatycznych komór uprawowych wraz z platformą do zarządzania, sprzedaży i inwestowania. **LBZ.121**

DZIAŁALNOŚĆ SPOŁECZNA I CHARYTATYWNA

Cezary Świdziński, Turka - nominacja za pomoc charytatywną dla uchodźców z Ukrainy oraz organizowanie pomocy humanitarnej do Ukrainy. **LBC.285**

Jadwiga Gustaw, szef sztabu WOŚP w Krzczonowie, Krzczonów - nominacja za działalność wolontariacką oraz koordynowanie działań WOŚP jako szefowa sztabu w Krzczonowie. **LBC.149**

Justyna Ścibior, przewodnicząca KGW Wóleckie Babeczki, Wólka - nominacja za gotowość do pomocy, inicjowanie wielu charytatywnych przedsięwzięć na skalę lokalną i międzynarodową oraz zaangażowanie w pomoc seniorom i dzieciom z domów dziecka. **LBC.150**

Krzysztof Urbaś, wójt Gminy Niemce, Niemce - nominacja za serce okazane potrzebującym oraz zaangażowanie w pomoc uchodźcom z Ukrainy. **LBC.151**

Magdalena Próchnicka, nauczyciel, Niedrzwica Duża - nominacja za zaangażowanie w pracę z dziećmi w placówce szkolnej oraz aktywność w stowarzyszeniu Ad Dei Gloriam. **LBC.254**

Marcin Pastuszak, prezes Stowarzyszenia Wspierania Inicjatyw Społecznych, Niedrzwica Duża - nominacja za prowadzenie szeregu działań na rzecz społeczności lokalnej i osób potrzebujących pomocy i wsparcia, organizację i angażowanie się w liczne zbiórki charytatywne dla chorych i potrzebujących mieszkańców gminy Niedrzwica Duża, współpracę z Fundacją Bank Żywności w Lublinie oraz zaangażowanie w pomoc uchodźcom z Ukrainy. **LBC.252**

Monika Wójcik, szef sztabu nr 6765 WOŚP; instruktorka w MDK, Bełżyce - nominacja za zaangażowanie w działalność charytatywną w regionie oraz koordynowanie działań WOŚP jako szefowa sztabu w Bełżycach. **LBC.152**

KULTURA

Alicja Habza, śpiewaczka z Koła Gospodyń i Gospodarzy, Krzczonów-Sołtysy - nominacja za kreatywne, autorskie projekty muzyczne oraz krzewienie zainteresowania młodego pokolenia tematyką lokalną i muzyką ludową. **LBK.181**

Kamil Ziółkowski, dyrektor Gminnego Ośrodku Kultury i Sportu w Jastkowie zs. w Dąbrowicy, Tomaszowice - nominacja za promowanie kultury w regionie, organizowanie kulturalnych wydarzeń i konkursów oraz ciekawą ofertę zajęć. **LBK.182**

Mateusz Wróblewski, radny miejski w Bychawie, Bychawa - nominacja za działalność społeczno-kulturalną oraz wielkie zaangażowanie w pomoc Ukraińcom. **LBK.183**

Miłosz Bachonko, akordeonista, kompozytor, Konopnica - nominacja za zwycięstwo w 14. edycji programu Mam Talent! oraz reprezentowanie województwa lubelskiego podczas Światowej Wystawy EXPO 2020 w Dubaju, jako najmłodszy artysta spośród wszystkich wykonawców ze 192 krajów. **LBK.184**

Piotr Gęba, dyrektor w Bychawskim Centrum Kultury, Bychawa - nominacja za promowanie kultury w regionie, organizowanie ciekawych wydarzeń kulturalnych i zajęć dla dzieci. **LBK.185**

POLITYKA, SAMORZĄDNOŚĆ I SPOŁECZNOŚĆ LOKALNA

Anna Pawlas, Zaraszów - nominacja za wielki wkład w rozwój powiatowej infrastruktury drogowej w gminie Bychawa. **LBP.232**

dr Artur Markowski, wójt gminy Wojciechów, Wojciechów - nominacja za działalność na rzecz lokalnej społeczności, dbanie o rozwój gminy oraz zaangażowanie w regionalnych wydarzeniach i akcjach charytatywnych. **LBP.120**

Iwona Pietrzak-Płachta, nauczycielka bibliotekarka z Zespołu Szkolno-Przedszkolnego w Pliszczynie, Pliszczyn - nominacja za projekt Wypożyczalnia Skrzydeł - proczytelniczą akcję, która przyczyniła się do zdobycia tytułu Nauczyciela Roku 2022. **LBP.121**

Jacek Anasiewicz, wójt gminy Głusk, Głusk - nominacja za dbanie o mieszkańców oraz zdobycie pierwszego miejsca w województwie lubelskim w prestiżowym rankingu „Gmina dobra do życia" dla gminy Głusk. **LBP.122**

Janusz Urban, burmistrz gminy Bychawa, Bychawa - nominacja za zaangażowanie w lokalne wydarzenia, dbanie o mieszkańców i rozwój regionu. **LBP.123**

Zenon Madzelan, wójt Gminy Borzechów, Borzechów - nominacja za działalność na rzecz lokalnej społeczności oraz dbanie o rozwój gminy. **LBP.124**

POWIAT ŁĘCZYŃSKI

BIZNES

Artur Wasil, były prezes KW Bogdanka, Bogdanka - nominacja za zainicjowanie powstania Łęczyńskiego Klastra Energetycznego, którego celem jest działanie na rzecz zrównoważonego

POWIAT LUBARTOWSKI - liderzy po trzech tygodniach głosowania

BIZNES

Zygmunt Osiak

DZIAŁALNOŚĆ SPOŁECZNA I CHARYTATYWNA

Daniel Kisiewicz

KULTURA

Justyna Piwowar

POLITYKA, SAMORZĄDNOŚĆ I SPOŁECZNOŚĆ LOKALNA

Wojciech Gwiazda

POWIAT LUBELSKI - liderzy po trzech tygodniach głosowania

DZIAŁALNOŚĆ SPOŁECZNA I CHARYTATYWNA

Magdalena Próchnicka

DZIAŁALNOŚĆ SPOŁECZNA I CHARYTATYWNA

Marcin Pastuszak

KULTURA

Miłosz Bachonko

POLITYKA, SAMORZĄDNOŚĆ I SPOŁECZNOŚĆ LOKALNA

dr Artur Markowski

eprasa.pl b169689a89

PEŁNA LISTA NOMINOWANYCH

Aby oddać głos, wyślij na nr **7303** SMS o treści wskazanej przy nazwisku nominowanej osoby (koszt SMS-a: 3,69 zł z VAT)

rozwoju i dbanie o bezpieczeństwo energetyczne w regionie. **LBZ.122**

Hubert Psuja, członek zarządu firmy Transpol, Łęczna - nominacja za skuteczne pozyskanie funduszy unijnych dla przedsiębiorstwa na zwiększenie potencjału innowacyjnego firmy oraz badania nad technologią pozyskiwania bio-CO2 powstającego podczas procesów fermentacyjnych. **LBZ.123**

Marcin Żurek, współwłaściciel firmy telekomunikacyjnej Mik-Net w Łęcznej, Łęczna - nominacja za włączenie się do pomocy Ukrainie poprzez nieodpłatną dostawę Internetu dla uchodźców zza wschodniej granicy. **LBZ.124**

Mateusz Zieliński, prezes Gloo Software house, Łęczna - nominacja za stworzenie aplikacji Spilnota przeznaczonej dla Ukraińców. **LBZ.125**

Piotr Sadczuk, prezes Górnika Łęczna, Łęczna - nominacja za umiejętne zarządzanie klubem i wykorzystanie środków otrzymanych przez klub po awansie do Ekstraklasy, dzięki czemu Górnik Łęczna zwiększył swoje przychody o 98,3 proc. **LBZ.126**

Robert Janowski, właściciel Ekologicznego Gospodarstwa „Pod Kasztanem", Ludwinów - nominacja za ugruntowanie wysokiej pozycji prowadzonego przez siebie przedsiębiorstwa wśród firm produkujących i sprzedających żywność ekologiczną oraz zdobycie certyfikatu Marka Lubelskie. **LBZ.128**

Zbigniew Kołodziej, właściciel gospodarstwa Majątek Rutka, Puchaczów - nominacja za prowadzenie gospodarstwa agroturystyczno-edukacyjnego w Puchaczowie, w którym można oglądać polskie rasy zachowawcze oraz nagrodę w konkursie Markowy Produkt Powiatu Łęczyńskiego. **LBZ.129**

DZIAŁALNOŚĆ SPOŁECZNA I CHARYTATYWNA

Agnieszka Łabęcka, prezes Stowarzyszenia Milej(ów) dla Zwierząt, Milejów - nominacja za całodobową pomoc potrzebującym zwierzętom. **LBC.153**

Karol Kowalski, naczelnik Ochotniczej Straży Pożarnej w Brzezinach, Brzeziny - nominacja za koordynację zbiórki darów dla uchodźców z Ukrainy. **LBC.155**

Konrad Płaza, trener sekcji MMA Górnik Łęczna, Łęczna - nominacja za organizację pomocy oraz stworzenie noclegowni dla uchodźców z Ukrainy. **LBC.156**

Magdalena Majewska, dyrektor Ośrodka Rewalidacyjno-Wychowawczego w Łęcznej, Łęczna - nominacja za udział w akcji UNICEF Wszystkie Kolory Świata, której celem było zebranie środków na zakup szczepionek dla najbardziej potrzebujących dzieci na świecie. **LBC.157**

Mirosław Żrubek, członek OSP z Dratowa, Dratów - nominacja za uratowanie życia dwóm wędkarzom oraz wyróżnienie Krzyżem Rycerskim Świętego Floriana. **LBC.158**

Piotr Saczewa, członek OSP z Dratowa, Dratów - nominacja za uratowanie życia dwóm wędkarzom oraz wyróżnienie Krzyżem Rycerskim Świętego Floriana. **LBC.159**

Piotr Sadczuk, prezes klubu sportowego Górnik Łęczna, Łęczna - nominacja za organizację transportu uchodźców z miasta partnerskiego Łęcznej - Kowla oraz zbiórkę produktów na rzecz potrzebujących. **LBC.160**

Zbigniew Kołodziej, Puchaczów - nominacja za działalność na rzecz lokalnej społeczności oraz prowadzenie gospodarstwa z rasami zachowawczymi. **LBC.271**

KULTURA

Adam Richaud, uczestnik zajęć w Centrum Opiekuńczo-Mieszkalnym w Jaszczowie, Jaszczów - nominacja za przełamywanie barier przez osoby niepełnosprawne i występ na 25. Spotkaniu z Piosenką Dom. **LBK.186**

Aleksandra Murat-Bochen, dyrektor Centrum Kultury w Łęcznej, Łęczna - nominacja za zaangażowanie w pomoc dla Ukrainy poprzez zorganizowanie zbiórki na rzecz uchodźców zza wschodniej granicy, przygotowanie świątecznego spotkania integracyjnego oraz stworzenia miejsc pobytu. **LBK.187**

Eugeniusz Misiewicz, prezes Towarzystwa Przyjaciół Ziemi Łęczyńskiej, Łęczna - nominacja za przygotowanie filmowego projektu Łęczyńskie zabytki 2022. **LBK.188**

Joanna Ćwirko, dyrektor Chóru Cordi Est, Łęczna - nominacja za wieloletnią aktywność i popularyzację muzyki oraz zdobycie nagrody Łęczyńskiego Odyńca Kultury. **LBK.189**

Maria Zuzańska, prezes Łęczyńskiego Stowarzyszenia Twórców Kultury i Sztuki PLAMA, Łęczna - nominacja za przygotowanie wystawy Światło, Kolor, Przestrzeń stanowiącej prezentacją dorobku grupy PLAMA. **LBK.190**

Marzena Karpowicz, dyrektor Gminnego Domu Kultury w Cycowie, Łęczna - nominacja za organizację II Międzynarodowego Pleneru Malarskiego w Cycowie. **LBK.191**

Rafał Brodzisz, kierownik Centrum Kultury - Osiedlowego Domu Kultury w Łęcznej, Łęczna - nominacja za przygotowanie wystawy obrazów i grafik zatytułowanej Ziemia łęczyńska. **LBK.192**

Roman Kurzępa, kierownik Kapeli Podwórkowej Karbon, Łęczna - nominacja za zdobycie drugiego miejsca na XXV Festiwalu Kapel Ulicznych i Podwórkowych oraz trzeciej pozycji na XIII Wojewódzkim Festiwalu Kapel Ulicznych i Podwórkowych przez Kapelę Podwórkową Karbon. **LBK.193**

POLITYKA, SAMORZĄDNOŚĆ I SPOŁECZNOŚĆ LOKALNA

Andrzej Chabros, wójt gminy Ludwin, Ludwin - nominacja za zakup nowych maszyn, które posłużyły do utrzymania porządku na gminnych drogach w okresie zimowym. **LBP.126**

Anna Walczuk, członek Koła Gospodyń Wiejskich w Brzezinach, Brzeziny - nominacja za koordynację i współtworzenie wielu projektów rozwijających członkinie Koła Gospodyń Wiejskich i aktywizujących mieszkańców Brzezin. **LBP.127**

Danuta Grzechnik, dyrektor Powiatowego Zakładu Aktywności Zawodowej w Łęcznej, Łęczna - nominacja za zdobycie srebrnej statuetki LODOŁAMACZA 2022. **LBP.129**

Elżbieta Piłka, dyrektor Powiatowej Stacji Sanitarno-Epidemiologicznej w Łęcznej, Łęczna - nominacja za zaangażowanie się w przeciwdziałanie pandemii COVID-19. **LBP.130**

Krzysztof Bojarski, dyrektor szpitala w Łęcznej, Łęczna - nominacja za dbanie o zaplecze zdrowotne mieszkańców poprzez sprawne zarządzanie szpitalem, które przyniosło piąte miejsce w 7. edycji rankingu Liderzy zarządzania. **LBP.131**

Krzysztof Niewiadomski, starosta łęczyński, Łęczna - nominacja za pomyślne sfinalizowanie starań o utworzenie w Jaszczowie Powiatowego Zakładu Aktywności Zawodowej. **LBP.132**

Leszek Włodarski, burmistrz Łęcznej, Łęczna - nominacja za zaangażowanie się miasta w pomoc dla Ukrainy poprzez organizację zbiórek na rzecz potrzebujących, udostępnienie miejsc noclegowych. **LBP.133**

Michał Pelczarski, wicestarosta łęczyński, Łęczna - nominacja za przyczynienie się do rozwoju finansów publicznych oraz honorową odznakę Za Zasługi dla Finansów Publicznych Rzeczypospolitej Polskiej. **LBP.134**

Wiesław Pikuła, wójt gminy Cyców, Cyców - nominacja za organizację pomocy dla uchodźców z Ukrainy, w tym przygotowanie 30 miejsc noclegowych. **LBP.135**

Zofia Szczęsna, wójt gminy Spiczyn, Spiczyn - nominacja za pomyślną finalizację otwarcia nowej linii komunikacyjnej funkcjonującej na terenie miejscowości Jawidz umożliwiającej dojazd do Spiczyna i do miejscowości Niemce oraz zakończenie przebudowy drogi gminnej nr 105113L. **LBP.136**

POWIAT ŁUKOWSKI

BIZNES

Aleksandra Bonusiewicz, prezes Zakładów Mięsnych Łuków SA, Łuków - nominacja za przekazanie pomocy humanitarnej dla Ukrainy, wsparcie pracowników firmy pochodzących z Ukrainy, wsparcie zakupu nowego wozu strażackiego dla OSP Wojcieszków oraz ufundowanie szkoleniowego sprzętu medycznego dla łukowskich policjantów. **LBZ.130**

Artur Czubaszek, prezes Łuksja sp. z o.o., Łazy - nominacja za wspieranie inicjatyw kulturalnych w Łukowie i powiecie łukowskim oraz wyróżnienia podczas gali Kulturalniaki". **LBZ.131**

Bogdan Kucharski, prezes Drogbud, Łuków - nominacja za podpisanie umowy w miastem Łuków na uzbrojenie ponad 8 hektarów terenu inwestycyjnego poprzez budowę sieci wodociągowej, kanalizacji sanitarnej, kanalizacji deszczowej, przepompowni ścieków sanitarnych wraz z zasilaniem elektroenergetycznym, a także drogi dojazdowej i energooszczędnego oświetlenia drogi dojazdowej. **LBZ.132**

Jacek Rosa, właściciel Baru Frytka, Łuków - nominacja za wspieranie finansowe ważnych inicjatyw społecznych, kulturalnych i sportowych w Łukowie, m.in. „Bezpiecznego Peletonu". **LBZ.133**

Karol Wało, właściciel firmy JETRO, Łuków - nominacja za organizację Śniadań czwartkowych oraz wsparcie JETRO Cinema Summer. **LBZ.134**

Marek Zdanowski, prezes Zakłady Mięsne Wierzejki, Płudy - nominacja za dbałość o Mieszkańców i Lokalne Rolnictwo oraz zapewnienie miejsc pracy lokalnej społeczności. **LBZ.135**

Piotr Sadło, przedsiębiorca, Łuków - nominacja za wygranie przetargu i organizację gastronomi nad Zalewem Zimna Woda w Łukowie oraz licznych inicjatyw społecznych. **LBZ.136**

Urszula Bancerz, przedsiębiorca, właścicielka Centrum Doradztwa Finansowego w Łukowie, Łuków - nominacja za działalność Centrum Doradztwa Finansowego w zakresie pozyskiwania środków unijnych na rozpoczęcie oraz rozwój biznesu, pozyskanie dotacji dla przedsiębiorstw z terenu Lubelszczyzny na termomodernizacje budynków oraz odnawialne źródła energii oraz realizację projektu „Drugi Start - pewny sukces". **LBZ.219**

DZIAŁALNOŚĆ SPOŁECZNA I CHARYTATYWNA

Andrzej Zdrojewski, regionalista i społeczni, Łuków - nominacja za organizację wielu imprez patriotycznych, zlotów zabytkowych motocykli oraz nagrodę im. Ludomira Benedyktowicza. **LBC.161**

Bartłomiej Bryk, radny powiatowy i prezes Stowarzyszenia Przyjazny Łuków, Łuków - nominacja za organizację VI Charytatywnego Turnieju Piłki Nożnej Gramy dla Rodaków. **LBC.162**

Beata Zdanowska, nominacja za zaangażowanie w pomoc dla potrzebujących ludzi i zwierząt. **LBC.278**

Dariusz Kaczmarski, kapelmistrz Orkiestry Dętej OSP w Stoczku Łukowskim., Stoczek Łukowski - nominacja za organizację Koncertu Jubileuszowego z okazji 50-lecia Orkiestry Dętej OSP w Stoczku Łukowskim. **LBC.163**

Elżbieta Gontarz, prezes Stowarzyszenia Uniwersytet Ludowy w Adamowie, Adamów - nominacja za utworzenie Uniwersytetu Ludowego w Adamowie, dzięki któremu dorośli mogą zwiększyć swoje kompetencje społeczne, zdobyć nowe umiejętności, rozwinąć zainteresowania i pasje, pozyskać nowe znajomości i kontakty, a także spędzić miło czas. **LBC.164**

Małgorzata Izdebska, sołtys Dminina i przewodnicząca koła gospodyń wiejskich, Dminin - nominacja za zaangażowanie w organizację wydarzeń społeczno-kulturalnych oraz tytuł

POWIAT ŁĘCZYŃSKI - liderzy po trzech tygodniach głosowania

BIZNES

Mateusz Zieliński

KULTURA

Adam Richaud

BIZNES

Zbigniew Kołodziej

POWIAT ŁUKOWSKI - liderzy po trzech tygodniach głosowania

BIZNES

Urszula Bancerz

DZIAŁALNOŚĆ SPOŁECZNA I CHARYTATYWNA

Bartłomiej Bryk

KULTURA

Mariusz Burdach

POLITYKA, SAMORZĄDNOŚĆ I SPOŁECZNOŚĆ LOKALNA

Mariusz Osiak

eprasa.pl b169689a89

PEŁNA LISTA NOMINOWANYCH

Aby oddać głos, wyślij na nr **7303** SMS o treści wskazanej przy nazwisku nominowanej osoby (koszt SMS-a: 3,69 zł z VAT)

„Kobieta Roku Gminy Łuków". **LBC.165**

Piotr Wróbel, Łuków - nominacja za okazywane serce i działania na rzecz cudzego dobra. **LBC.166**

Tomasz Sych, komendant Chorągwi Lubelskiej Związku Harcerstwa Polskiego, Łuków - nominacja za zaangażowanie w pomoc dla uchodźców z Ukrainy oraz rozwój struktur ZHP w regionie. **LBC.167**

Władysław Karaś, radny powiatu łukowskiego, Łuków - nominacja za aktywne zaangażowanie w działania pomocowe na rzecz Ukrainy, działania na rzecz społeczności powiaty łukowskiego oraz odznaczenie Srebrnym Krzyżem Zasługi. **LBC.168**

KULTURA

Grzegorz Kochański, prezes Towarzystwa Przyjaciół Ziemi Łukowskiej, Łuków - nominacja za promowanie wiedzy o ziemi łukowskiej poprzez organizację wydarzeń kulturalnych oraz konkursu fotograficznego Ziemia Łukowska nocą. **LBK.194**

Iwona Brodzik, Dyrektor Gminnej Biblioteki Publicznej w Starych Kobiałkach, Stare Kobiałki - nominacja za zasługi dla kultury na terenie całej gminy Stoczek Łukowski, prowadzenie różnych imprez kulturalnych dla mieszkańców . **LBK.305**

Justyna Sudowska, członkini KGW „Turczanki" w Turcu, Turzec - nominacja za wyróżnienie zdobyte podczas tegorocznej edycji konkursu „Kobieta Gospodarna Wyjątkowa – 2022" w kategorii Potrawa z kaszy. **LBK.195**

Mariusz Burdach, dyrektor Muzeum Regionalnego w Łukowie, Łuków - nominacja za organizację Nocy Muzeów, Dnia Dziecka oraz wystawy malarstwa. **LBK.196**

Michał Sierpień, fotografik, Trzebieszów - nominacja za wystawę fotograficzną Above water modern ballet vol. 2. **LBK.197**

Renata Pawlikowska, dyrektor i choreograf Dziecięcego Zespołu Regionalnego Łuków-Kropelki Rosy, Łuków - nominacja za promocję powiatu łukowskiego za granicą i występ w prestiżowym Międzynarodowym Festiwalu Folkloru – IFF ISTRIA FOLK FEST" w Chorwacji. **LBK.198**

Sławomir Celiński-Piotrowicz, artystka, Gołaszyn - nominacja za wystawę Jestem, którą można oglądać w Muzeum Regionalnym w Łukowie. **LBK.199**

Tomasz Drosio, dyrektor Miejskiego Ośrodka Kultury i Miejskiej Biblioteki Publicznej, Stoczek Łukowski - nominacja za przygotowanie 49. Sejmiku Wiejskich Zespołów Teatralnych. **LBK.200**

POLITYKA, SAMORZĄDNOŚĆ I SPOŁECZNOŚĆ LOKALNA

Arkadiusz Pogonowski, radny miasta Łuków, Łuków - nominacja za wysoką aktywność polityczną, koordynowanie lokalnych projektów, propagowanie akcji pomocowych, charytatywnych i dla Ukrainy oraz organizację zbiórek na odnowę grobów. **LBP.137**

Beata Zdanowska, członek Stowarzyszenia Polska 2050 z Łukowa, Łuków - nominacja za działalność na rzecz rozwoju regionu, zaangażowanie w organizację wydarzenia Festiwal Latawców w Łukowie, podczas którego promowana była adopcja zwierząt oraz przekazanie karmy dla zwierząt w schronisku Zwierzaki do wzięcia. **LBP.138**

Dariusz Szustek, starosta łukowski, Łuków - nominacja za zaangażowanie w organizowanie pomocy dla uchodźców z Ukrainy oraz wykonanie ważnej inwestycji związanej z przebudową drogi powiatowej 1375L. **LBP.139**

Krzysztof Konstanty, dyrektor Powiatowego Zespołu Oświatowego w Łukowie, Łuków - nominacja za wprowadzanie innowacji w szkołach prowadzonych przez powiat łukowski i nawiązanie współpracy z Nadleśnictwem Łuków. **LBP.140**

Maciej Nurzyński, radny rady miasta Łuków, Łuków - nominacja za zaangażowanie w pomoc uchodźcom z Ukrainy, działania na rzecz osób niepełnosprawnych oraz zaangażowanie w pracę zespołu, który nadzorował pierwszą edycję budżetu obywatelskiego. **LBP.141**

Mariusz Osiak, wójt gminy Łuków, Łuków - nominacja za pomoc uchodźcom z Ukrainy, rozbudowę sieci kanalizacyjnej oraz podpisanie umowy na rozbudowę kilku odcinków dróg gminnych. **LBP.142**

Piotr Pludowski, burmistrz Łukowa, Łuków - nominacja za osobiste zaangażowanie w pomoc uchodźcom z Ukrainy oraz bezpośrednią pomoc dla partnerskiego miasta Baranówka (Ukraina). **LBP.143**

Ryszard Szczygieł, radny sejmiku województwa lubelskiego, Łuków - nominacja za lobbowanie na rzecz istotnych dla powiatu łukowskiego inwestycji realizowanych przez samorząd województwa lubelskiego. **LBP.144**

Sylwia Żelazowska, dyrektor Zespołu Szkół im. Gen. F. Kamińskiego w Adamowie, Adamów - nominacja za podpisanie umowy o współpracy z Uniwersytetem Przyrodniczo-Humanistycznym w Siedlcach, w ramach której siedlecki Uniwersytet objął patronatem klasy o profilu technik leśnik i technik architektury krajobrazu. **LBP.145**

POWIAT OPOLSKI

BIZNES

Anna Pyć, prezes Gospodarstwa Rybackiego Pstrąg Pustelnia, Wola Rudzka - nominacja za konsekwentne budowanie marki w obszarze hodowli i sprzedaży ryb. **LBZ.137**

Cecylia Kułaga, prezes Piekarnia-Cukiernia SMAGA, Opole Lubelskie - nominacja za konsekwentne budowanie marki w obszarze cukiernictwa i piekarnictwa na lokalnym rynku, wyrób produktów zgodnych z normami i HACCP oraz wpieranie lokalnego rynku i rozwoju młodych osób, poprzez współpracę z lokalnymi Szkołami Zawodowymi w powiecie. **LBZ.217**

Grzegorz Kapica, prezes Lokalnej Grupy Działania „Owocowy Szlak", Opole Lubelskie - nominacja za organizację X Święta Produktu Lokalnego w Opolu Lubelskim. **LBZ.139**

Henryk Piłat, prezes Opolskiego Przedsiębiorstwa Komunalnego Sp. z o.o., Opole Lubelskie - nominacja za uzyskanie dofinansowania ze środków Wojewódzkiego Funduszu Ochrony Środowiska na zakup śmieciarki. **LBZ.140**

Kazimierz Kołodziejczyk, prezes firmy Kabako Gruppe, Opole Lubelskie - nominacja za rozwój firmy i produkowanie wspaniałych jogurtów. **LBZ.220**

Paweł Misztal, prezes "Geomax" Misztal – Stateczny Spółka Jawna, Opole Lubelskie - nominacja za tworzenie wyrobów cukierniczych zgodnie z tradycyjną recepturą i systemem HACCP oraz BRC. **LBZ.141**

Piotr Furtak, właściciel przedsiębiorstwa FURT-POL, Karczmiska Pierwsze - nominacja za współpracę z Polską Grupą Górniczą. **LBZ.142**

Witold Jakubczyk, właściciel Agencji Handlowej, Opole Lubelskie - nominacja za rozwój lokalnej firmy oraz służenie pomocą Polskiemu Rolnikowi. **LBZ.143**

DZIAŁALNOŚĆ SPOŁECZNA I CHARYTATYWNA

Agnieszka Ozimek, wolontariuszka, Wilków - nominacja za zbieranie funduszy na operację wydłużenia kończyn dla małej Nelki. **LBC.169**

Anita Wrona, dyrektor, nauczyciel Zespołu Szkół Zawodowych im. Stanisława Konarskiego w Opolu Lubelskim, Opole Lubelskie - nominacja za zaangażowanie w pomoc uchodźcom z Ukrainy. **LBC.170**

Grzegorz Zburzyński, radny Poniatowej, Poniatowa - nominacja za organizację Pikniku Charytatywnego „Poniatowa Ukrainie", którego celem była zbiórka środków na zakup uzdatniacza wody oraz zbiórka darów rzeczowych dla mieszkańców Jaworowa i żołnierzy z jednostki WOT. **LBC.171**

Jacek Rumiński, dyrektor GOK w Chodlu, Chodel - nominacja za organizację zbiórki darów dla uchodźców z Ukrainy. **LBC.172**

Krystyna Flisiak, Opole Lubelskie - nominacja za zorganizowanie zbiórki z okazji Światowego Dnia Walki z Głodem. **LBC.173**

Małgorzata Borowiak, dyrektor Opolskiego Centrum Kultury, Opole Lubelskie - nominacja za organizację akcji charytatywnej dla chorej na achondroplazję Nelki, która odbyła się w ramach imprezy rodzinnej w Opolu Lubelskim. **LBC.174**

Michał Kramek, prezes Stowarzyszenia Niezłomna Polska - Dobre Słowo, Poniatowa - nominacja za działalność społeczną i kierowaniem Stowarzyszeniem Niezłomna Polska- Dobre Słowo, które propaguje ponadczasowe wartości, takie jak: patriotyzm, tradycja i dziedzictwo kultury. **LBC.267**

Rafał Dobraczyński, prezes Ochotniczej Straży Pożarnej w Poniatowej, Poniatowa - nominacja za zorganizowanie zbiórki darów na mikołajkowe paczki dla dzieci z Domu Dziecka im. Janusza Korczaka w Lublinie. **LBC.175**

KULTURA

Dorota Chołody, poetka, Opole Lubelskie - nominacja za tomik poezji pt. Łuski. **LBK.201**

Irena Piątek, sołtys wsi Osiny, Osiny - nominacja za krzewienie kultury wśród dzieci i młodzieży oraz charytatywną pomoc dzieciom i młodzieży. **LBK.202**

Jadwiga Korziuk-Zalewska, animatorka kultury, Opole Lubelskie - nominacja za podcast poświęcony tematyce Kół Gospodyń Wiejskich działających na terenie Gminy Opole Lubelskie. **LBK.203**

Justyna Michalec, dyrektor Gminnego Centrum Kultury w Józefowie nad Wisłą, Józefów nad Wisłą - nominacja za organizację Międzywojewódzkiego Przeglądu Dziecięcych Zespołów Tańca Ludowego. **LBK.204**

Katarzyna Ruta Piłat, właściciel i Twórca Pracowni Ceramiki Artystycznej Zapiecek, Opole Lubelskie - nominacja za zajęcie I miejsca w konkursie wojewódzkiego urzędu pracy Moje fundusze europejskie, projekt w Zakładzie Karnym w Opolu lubelskim oraz pracę z dziećmi na kursach ceramiki. **LBK.205**

Lidia Starek, stomatolog, artysta, Opole Lubelskie - nominacja za artystyczne wsparcie instytucji publicznych i Uniwersytetu Trzeciego Wieku. **LBK.206**

Małgorzata Borowiak, dyrektor Opolskiego Centrum Kultury, Opole Lubelskie - nominacja za organizowanie wydarzeń aktywizujących i ubogacających kulturalnie mieszkańców powiatu opolskiego. **LBK.207**

Małgorzata Karaś, przewodnicząca KGW, Karczmiska Pierwsze - nominacja za promocję gminy na szczeblu powiatu, województwa i w Warszawie. **LBK.208**

Michał Smółka, artysta, malarz, Poniatowa - nominacja za stworzenie obrazu Wojna nawiązującego do wojny w Ukrainie. **LBK.209**

POLITYKA, SAMORZĄDNOŚĆ I SPOŁECZNOŚĆ LOKALNA

Dariusz Piotrowski, starosta powiatu opolskiego, Opole Lubelskie - nominacja za zrealizowanie inwestycji w postaci budowy 50 kilometrów dróg powiatowych. **LBP.146**

Izabela Dacka, specjalista pracy socjalnej w Ośrodku Pomocy Społecznej w Poniatowej, Poniatowa - nominacja za całokształt działań realizowanych na polu szeroko rozumianej pomocy społecznej, profesjonalizm i empatię oraz szczególne zaangażowanie w pracę na rzecz osób i rodzin dotkniętych przemocą domową. **LBP.147**

Jacek Nowaczek, przewodniczący Rady Gminy, Karczmiska Pierwsze - nominacja za zaangażowanie w działalność polityczną, społeczną i charytatywną oraz otwartość na drugiego człowieka i jego potrzeby. **LBP.148**

Paweł Karczmarczyk, burmistrz Poniatowej, Poniatowa - nominacja za odznaczenie Brązową Odznaką "Zasłużony dla Ochrony Przeciwpożarowej". **LBP.149**

Przemysław Kowalski, wójt Gminy Chodel, Chodel - nominacja za realizowanie projektu Energia ze słońca dla Gminy Chodel, dzięki któremu gmina otrzymała 4,8 mln złotych na zieloną energię. **LBP.150**

Sławomir Plis, burmistrz, Opole Lubelskie - nominacja za zrealizowanie inwestycji drogowych. **LBP.151**

Waldemar Szarpak, prezes Ochotniczej Straży Pożarnej w Kowali Pierwszej, Kowala Pierwsza - nominacja za pozyskanie środków z Fundacji Orlen, dzięki którym jednostka mogła kupić nową pilarkę spalinową. **LBP.152**

Wiesław Skrzypczyński, radny Gminy Łaziska, Łaziska - nominacja za najwyższą frekwencję w posiedzeniach Rady Gminy i największą ilość interpelacji. **LBP.153**

POWIAT PARCZEWSKI

BIZNES

Jan Michalak, właściciel firmy Stajnia u Jaśka, Kopina - nominacja za dynamiczny rozwój infrastruktury przyczyniający się do rozwoju powiatu parczewskiego, tytuł Lidera Przedsiębiorczości Powiatu Parczewskiego oraz sukcesy podczas mistrzostwa województwa lubelskiego w jeździectwie. **LBZ.144**

Kazimierz Martychowiec, Opole - nominacja za realizację projektów unijnych w zakresie prac badawczo-rozwojowych oferowanych produktów, które przyczyniły się do stworzenia m.in. innowacyjnego palnika hybrydowego, pneumatycznego systemu podawania peletu oraz hybrydowych systemów grzewczych i produkcji nagrzewnic do spalania biomasy. **LBZ.145**

Marcin Wróblewski, właściciel gospodarstwa rolnego, Jasionka - nominacja za przedsięwzięcia badawcze realizowane wspólnie z Uniwersytetem Przyrodniczym w Lublinie oraz umożliwianie odbycia praktyk dla uczniów szkół rolniczych. **LBZ.147**

Matej Hojnik, prezes Wytwórni Octu i Musztardy sp. z o.o. w Parczewie, Parczew - nominacja za rozwój firmy i promocję produktów z listy Marka Lubelskie za granicą, poprzez ekspansję na rynku francuskim. **LBZ.148**

Piotr Szymański, właściciel firmy Eres, Parczew - nominacja za dostarczanie rozwiązań, dzięki którym możliwe jest oszczędzanie energii i poprawa jakości życia lokalnej społeczności . **LBZ.149**

Wiesław Czarnacki, prezes Elpar, Parczew - nominacja za stworzenie specjalistycznej linii badawczej produkcji kabli średniego napięcia, dzięki której powstało potężne centrum produkcyjne z nową halą i odpowiednim zapleczem badawczym. **LBZ.150**

DZIAŁALNOŚĆ SPOŁECZNA I CHARYTATYWNA

Aleksandra Floras, wiceprezydent ogólnopolskiego Polskiego Czarnego Krzyża, Parczew - nominacja za dbanie o miejsca pamięci historycznej na terenie powiatu parczewskiego i całej Lubelszczyzny oraz otrzymanie państwowego odznaczenia Opiekun Miejsc Pamięci Narodowej. **LBC.177**

Bogdan Zalewski, prezes Fundacji Pierwszej Rzeczpospolitej im. Tadeusza Kościuszki w Sosnowicy, Sosnowica - nominacja za organizację II Muzycznego Festiwalu Kościuszkowskiego w Sosnowicy. **LBC.178**

Elżbieta Zielińska-Gomółka, kierownik Warsztatu Terapii Zajęciowej Caritas Diecezji Siedleckiej, Parczew - nominacja za organizację Plenerowych Integracyjnych Warsztatów Lalkarskich w Makoszce. **LBC.179**

Ewa Buczek, kierownik Powiatowego Centrum Pomocy Rodzinie, Parczew - nominacja za wsparcie kampanii promującej rodzicielstwo zastępcze i propagowanie idei rodzicielstwa zastępczego na terenie powiatu parczewskiego oraz organizację Plenerowych Integracyjnych Warsztatów Lalkarskich w Makoszce. **LBC.180**

Janusz Zieliński, przewodniczący Rady Powiatu w Parczewie, Parczew - nominacja za organizację pomocy uchodźcom z Ukrainy, koordynację zbiórek darów oraz ich transport do zaprzyjaźnionego z Parczewem, ukraińskiego miasta Luboml. **LBC.181**

Leokadia Kusiuk, kierownik Zespołu ludowego „Kalina" z Jabłonia, Jabłoń - nominacja

POWIAT OPOLSKI - liderzy po trzech tygodniach głosowania

DZIAŁALNOŚĆ SPOŁECZNA I CHARYTATYWNA

Agnieszka Ozimek

DZIAŁALNOŚĆ SPOŁECZNA I CHARYTATYWNA

Jacek Rumiński

KULTURA

Dorota Chołody

POLITYKA, SAMORZĄDNOŚĆ I SPOŁECZNOŚĆ LOKALNA

Przemysław Kowalski

eprasa.pl b169689a89

PEŁNA LISTA NOMINOWANYCH

Aby oddać głos, wyślij na nr **7303** SMS o treści wskazanej przy nazwisku nominowanej osoby (koszt SMS-a: 3,69 zł z VAT)

za organizację XII Biesiady Jabłońskiej. **LBC.182**

Leszek Chomicz, prezes Fundacji Victor, Parczew - nominacja za projekt Zdrowy Parczew, w ramach którego prowadzone były bezpłatne zajęcia dla niepełnosprawnych osób. **LBC.183**

Łucja Cyranek, Dyrektor Regionalny Ośrodka Środowiskowej Opieki Psychologicznej i Psychologicznej dla Dzieci I Młodzieży PsychologiJa, Parczew - nominacja za szerzenie dostępu do usług zdrowotnych dla dzieci i młodzieży z powiatu parczewskiego oraz radzyńskiego ze szczególnym uwzględnieniem wspierania ich zdrowia psychicznego oraz za stały rozwój zawodowy i naukowy ukierunkowany na poprawę kondycji psychicznej dzieci i młodzieży. **LBC.288**

Magdalena Łukasiuk-Marciniuk, prezes Stowarzyszenia Miłośników Ziemi Jabłońskiej, Jabłoń - nominacja za organizację kwesty na renowację zabytkowych pomników znajdujących się na cmentarzach w Jabłoniu. **LBC.184**

KULTURA

Andrzej Chodacki, lekarz, pisarz, Parczew - nominacja za wydaną w 2022 r. książkę Szkice ponarskich tragedii - Golgota, która jest zbiorem opowiadań o masowych egzekucjach obywateli RP w Ponarach w czasie II wojny światowej. **LBK.210**

Ewelina Rudkowska, dyrektor Powiatowej Biblioteki Publicznej-Centrum Kultury w Parczewie, Parczew - nominacja za wydanie publikacji „Sybiraczka z Pieszowoli w Powiecie Parczewskim", organizację akcji promocyjnej tego wydawnictwa oraz organizację Przeglądu Twórczości Artystycznej Seniorów i Osób Niepełnosprawnych w Milanowie. **LBK.211**

Katarzyna Kowalczyk, dyrektor GOK w Siemieniu, Wierzbówka - nominacja za organizację I Festiwalu Karpia Siemieńskiego i zaangażowanie w pomoc uchodźcom z Ukrainy. **LBK.212**

Konrad Dąbrowski, prezes Stowarzyszenia Cichosz z Cichostowa, Cichostów - nominacja za doprowadzenie do odsłonięcia muralu upamiętniającego hr. Marię Tarnowską oraz organizację społecznych obchodów Święta Niepodległości - „Kultura drogą do Niepodległości. **LBK.213**

Krystyna Kodym, dyrektor Parczewskiego Domu Kultury, Parczew - nominacja za organizację koncertu charytatywnego, podczas którego zorganizowano zbiórkę darów dla uchodźców Ukrainy. **LBK.214**

Małgorzata Osipiak, dyrektor Gminnego Ośrodka Kultury w Milanowie, Milanów - nominacja za realizację projektu Druhom w niebie - żyjący na ziemi, w ramach którego dokonano renowacji pomnika poświęconego druhom strażakom poległym w wojnach niepodległościowych. **LBK.215**

Urszula Sawiuk, malarka, Jabłoń - nominacja za rozwijanie talentów artystycznych dzieci i młodzieży powiatu parczewskiego podczas warsztatów plastycznych. **LBK.216**

POLITYKA, SAMORZĄDNOŚĆ I SPOŁECZNOŚĆ LOKALNA

Dariusz Łobejko, wójt gminy Jabłoń, Jabłoń - nominacja za zajęcie przez gminę Jabłoń 10. miejsca w Polsce w prestiżowym rankingu „Wspólnota" - Wykorzystanie środków z Funduszu Unii Europejskiej 2022 oraz zajęcie 5. miejsca w Rankingu Gmin Lubelszczyzny 2022 i nagrodę Lider Powiatu Parczewskiego. **LBP.154**

Marian Kowalski, dyrektor Miejsko-Gminnej Biblioteki Publicznej w Parczewie, Parczew - nominacja za działalność na rzecz lokalnych społeczności, wielkie serce, wsparcie i uśmiech oraz promowanie czytelnictwa. **LBP.155**

Mirosław Kowalski, dyrektor Zespołu Szkół im. Stanisława Staszica w Parczewie, Parczew - nominacja za aktywizację uczniów poprzez realizację profrekwencyjnego konkursu: „SZKOŁA BEZ WAGARÓW 2022/2023". **LBP.156**

Monika Mackiewicz-Drąg, wójt gminy Podedwórze, Podedwórze - nominacja za ofensywę drogową, która zakładała przebudowę ważnych dróg w gminie oraz przygotowanie bazy noclegowej dla uchodźców z Ukrainy. **LBP.157**

Waldemar Szymański, prezes UKS Jedynka przy SP nr 1 w Parczewie, Parczew - nominacja za realizację projektu „Turystyczna Jedynka" przez Uczniowski Klub Sportowy „Jedynka" przy Szkole Podstawowej Nr 1 im. Tadeusza Kościuszki w Parczewie. **LBP.159**

POWIAT PUŁAWSKI

BIZNES

Barbara Stasiak, właściciel piekarni Stasiak, Klementowice - nominacja za zdobycie I miejsca w plebiscycie Orły Piekarnictwa w kategorii piekarni z powiatu puławskiego. **LBZ.151**

Mirosław Sołyga, właściciel Browaru Rodzinnego Chmiele Nałęczowskie, Nałęczów - nominacja za wyróżnienie w konkursie na „Najlepszy smak wschodnich ziem Polskich" i zdobycie tytułu Laureata „AGROLIGA 2022" w kategorii Firma. **LBZ.153**

Przemysław Kapka, prezes Osmia Future, Puławy - nominacja za wyróżnienie w konkursie im. Profesora Szczepana Aleksandra Pieniążka za najbardziej innowacyjny i wnoszący istotny wkład w rozwój polskiego ogrodnictwa produkt (aplikacja BeeGrow) na Targach Sadownictwa i Warzywnictwa 2022 w Nadarzynie. **LBZ.154**

Sylwia Skotnicka, właściciel firmy Kraina Słodkości, Puławy - nominacja za pierwsze miejsce w plebiscycie Orły Cukiernictwa w kategorii cukierni z Puław. **LBZ.155**

Tadeusz Rybak, prezes Mostostal Puławy S.A., Puławy - nominacja za kryształową Cegłę 2022 i I miejsce w kategorii Obiekty Sportu i Rekreacji w Konkursie Polskiego Towarzystwa Mieszkaniowego Lublin za inwestycję: hala widowiskowo-sportowa w Puławach. **LBZ.156**

Tomasz Cekała, prezes Agrochem Puławy, Puławy - nominacja za udostępnienie cenników nawozów azotowych i wieloskładnikowych,a tym samym uniemożliwienie prób spekulacji i sztucznego zawyżania cen. **LBZ.157**

Tomasz Hryniewicz, prezes zarządu Grupy Azoty Puławy, Puławy - nominacja za kierowanie firmą, która jest największym eksporterem Lubelszczyzny oraz osiąga wysokie wyniki finansowe. **LBZ.158**

DZIAŁALNOŚĆ SPOŁECZNA I CHARYTATYWNA

s. Anuarita Tutka, dyrektor Ośrodka Rewalidacyjno - Wychowawczego w Puławach, Puławy - nominacja za otwartość na potrzeby podopiecznych i ich rodziców, ale również pracowników ośrodka, ogromne zaangażowanie w pracę na rzecz placówki oraz empatię i zrozumienie dla ludzkich problemów. **LBC.192**

Artur Kwapiński, prezes Stowarzyszenia „Przeszłość - Przyszłości", Puławy - nominacja za akcję charytatywną Polacy-Rodakom. **LBC.185**

Bogusław Gałęzowski, prezes Towarzystwa Przyjaciół Nałęczowa, Nałęczów - nominacja za organizację kwesty na rzecz ratowania zabytkowego cmentarza w Nałęczowie. **LBC.186**

Henryk Kozak, prezes Stowarzyszenia Wołyński Rajd Motocyklowy, Kazimierz Dolny - nominacja za działalność na rzecz ochrony polskich cmentarzy na Ukrainie i ukraińskich w Polsce, organizację akcji społecznych i charytatywnych takich, jak np. Wołyńskie światełko pamięci, Kresowa paczka czy Wołyński Rajd Motocyklowy oraz pomoc ogarniętej wojną Ukrainie. **LBC.187**

Leszek Łuczywek, Wójt Gminy, Markuszów - nominacja za koordynowanie działań pomocowych dla uchodźców z Ukrainy na MOP Markuszów. **LBC.277**

Marzena Jadwiga Gil, Puławy - nominacja za włączenie się w bezinteresowną pomoc uchodźcom i przygotowanie setek naleśników dla głodnych i potrzebujących osób. **LBC.188**

Michał Stachyra, artysta sztuk wizualnych, muzyk, Kazimierz Dolny - nominacja za inspirowanie i angażowanie się w oryginalne projekty artystyczne, których często sam był oraz z pomocą młodzieży odnowienie elewacji starego dworca PKS. **LBC.189**

Robert Małkus, prezes Puławskiego Towarzystwa Miłośników Gór, Puławy - nominacja za zbiórkę pieniędzy na zakup śpiworów dla ukraińskich żołnierzy. **LBC.190**

Roman Gruszecki, prezez Kazimierskiej Konfraterni Sztuki, Kazimierz Dolny - nominacja za organizację aukcji obrazów w Kazimierzu Dolnym na rzecz pomocy koleżance z Kazimierskiej Konfraterni Sztuki poszkodowanej w wypadku. **LBC.191**

Romana Rupiewicz, adiunkt w Instytucie Historii Sztuki Uniwersytetu Kardynała Stefana Wyszyńskiego, Kazimierz Dolny - nominacja za pomoc osobom potrzebującym i uchodźcom z Ukrainy. **LBC.276**

Tomasz Małolepszy, prezes Stowarzyszenie Wolny Kazimierz, Kazimierz Dolny - nominacja za organizację Kazimierskiego Święta Sąsiada w Kazimierzu Dolnym. **LBC.193**

Weronika Kuś, Kazimierz Dolny - nominacja za organizację akcji charytatywnej dla chorującego na adrenoleukodystrofię Franka. **LBC.194**

KULTURA

Bohdan Saba, poeta, Nałęczów - nominacja za tomik poezji pt. Gwiezdny pył.. (dmuchawce). **LBK.217**

Józef Maksymilian Skrzeczkowski, dyrektor Kazimierskiego Ośrodka Kultury, Promocji i Turystyki, Kazimierz Dolny - nominacja za zaangażowanie w działania na rzecz integracji społeczności lokalnej i uchodźców z Ukrainy, organizację warsztatów kreatywnych dla dzieci z polskich i ukraińskich rodzin, ogromną kreatywność oraz umiejętność wyczucia potrzeb kulturalnych mieszkańców i turystów. **LBK.218**

Konrad Baum, lekarz neurolog, Puławy - nominacja za zajęcie trzeciego miejsca w finale programu The Voice of Poland. **LBK.219**

Łukasz Król, Dyrektor Nałęczowskiego Ośrodka Kultury, Nałęczów - nominacja za zaangażowanie w pracę na rzecz rozwoju Nałęczowskiego Ośrodka Kultury oraz organizację koncertów, imprez i wydarzeń kulturalnych. **LBK.302**

Maja Kozak, członek grupy Kreatywny Nałęczów, Nałęczów - nominacja za projekt rękoDZIEŁO, w ramach którego zwiększone zostały kompetencje cyfrowe i umiejętności marketingowe lokalnych twórczyń. **LBK.221**

Maja Wolny, pisarka, Kazimierz Dolny - nominacja za wydanie książki Klątwa, której akcja toczy się w Kazimierzu Dolnym. **LBK.222**

Marek Andała, malarz, Kazimierz Dolny - nominacja za jubileusz 35-lecia pracy twórczej. **LBK.223**

POWIAT PARCZEWSKI - liderzy po trzech tygodniach głosowania

BIZNES

Jan Michalak

DZIAŁALNOŚĆ SPOŁECZNA I CHARYTATYWNA

Łucja Cyranek

KULTURA

Andrzej Chodacki

POWIAT PUŁAWSKI - liderzy po trzech tygodniach głosowania

DZIAŁALNOŚĆ SPOŁECZNA I CHARYTATYWNA

Marzena Jadwiga Gil

KULTURA

Konrad Baum

KULTURA

Michał Stachyra

eprasa.pl b169689a89

PEŁNA LISTA NOMINOWANYCH

Aby oddać głos, wyślij na nr **7303** SMS o treści wskazanej przy nazwisku nominowanej osoby (koszt SMS-a: 3,69 zł z VAT)

Michał Stachyra, animator kultury, Kazimierz Dolny - nominacja za prowadzenie Fundacji KZMRZ. Otarcie Akademii Sztuki Awangarda. **LBK.224**

Patrycja Johansen, członek Koła Gospodyń Wiejskich Polanki z Parchatki, Parchatka - nominacja za obraz Łąki umajone i zajęcie pierwszego miejsca podczas konkursu Kobieta Gospodarna Wyjątkowa w kategorii malowanie na drewnie. **LBK.225**

ks. Waldemar Stawinoga, proboszcz parafii im. Św. Józefa, Puławy - nominacja za ilustrowany albumu z monografią Włostowic. **LBK.220**

POLITYKA, SAMORZĄDNOŚĆ I SPOŁECZNOŚĆ LOKALNA

ks. kan. Antoni Jerzy Czyżewski, ksiądz, Puławy - nominacja za uzyskanie tytułu Honorowego Obywatela Miasta Puławy. **LBP.163**

Bartłomiej Siwiec, sołtys Wąwolnicy, Wąwolnica - nominacja za pozyskanie pieniędzy w ramach funduszu sołeckiego. **LBP.160**

Beata Kozik, Wiceprezydent Miasta, Puławy - nominacja za całokształt pracy w 2022 roku na rzecz miasta Puławy, zaangażowanie i bezinteresowną pomoc uchodźcom z Ukrainy, organizację punktów pomocowych oraz koordynowanie działań humanitarnych w regionie. **LBP.227**

Danuta Smaga, starosta puławski, Puławy - nominacja za wyróżnienie powiatu puławskiego na Gali Europejski Samorząd – Ambasador Funduszy Europejskich za projekt Ochrona i wykorzystanie zasobów dziedzictwa materialnego i niematerialnego dotyczącego obserwatorium astronomicznego w Puławach. **LBP.219**

Elżbieta Gąsiorowska, Sołtys wsi, Zarzeka - nominacja za pracę społeczne na rzecz wsi i zaangażowanie w życie mieszkańców poprzez pomoc, doradztwo i dbanie o dobry byt. **LBP.222**

Elżbieta Wójtowicz, pisarka ludowa, Wólka Kątna - nominacja za nagrodę im. Oskara Kolberga „Za zasługi dla kultury ludowej". **LBP.161**

Kamil Lewandowski, wójt Gminy Puławy, Puławy - nominacja za pozyskanie 2 milionów złotych na przebudowę dróg gminnych w miejscowości Matygi. **LBP.162**

Leszek Gorgol, wicestarosta puławski, Puławy - nominacja za działalność na rzecz oświaty powiatu puławskiego. **LBP.164**

Stanisław Gołębiowski, wójt gminy Końskowola, Końskowola - nominacja za pozyskanie 2 milionów złotych z Rządowego Funduszu Polski Ład na budowę nowej i modernizację istniejącej infrastruktury społeczno-kulturalnej. **LBP.165**

Wiesław Pardyka, burmistrz Nałęczowa, Nałęczów - nominacja za wyróżnienie gminy Nałęczów podczas Gali Europejski Samorząd – Ambasador Funduszy Europejskich za projekt pn. Zagospodarowanie terenów zielonych zabytkowego Parku Zdrojowego w Nałęczowie. **LBP.166**

POWIAT RADZYŃSKI

BIZNES

Dariusz Niewęgłowski, właściciel Zakładu Złotniczo Jubilerskiego, Radzyń Podlaski - nominacja za wsparcie finansowe wielu wydarzeń kulturalnych w powiecie radzyńskim. **LBZ.159**

Edward Bajko, prezes SM Spomlek, Radzyń Podlaski - nominacja za rozwój i utrzymanie dobrej kondycji finansowej SM Spomlek, czego odzwierciedleniem była nagroda w konkursie Agroprzedsiębiorca RP 2021-2022. **LBZ.160**

Grzegorz Bugała, prezes Górniczej Fabryki Narzędzi Sp. z o.o., Radzyń Podlaski - nominacja za wspieranie finansowe wydarzeń kulturalnych w powiecie radzyńskim oraz zaangażowanie finansowe w Galę Disco – Razem z Ukrainą 2022. **LBZ.161**

Henryk Hałajko, przedsiębiorstwo Polesie Jadwiga Hałajko, Henryk Hałajko Sp.J., Radzyń Podlaski - nominacja za zaangażowanie w ważne lokalne wydarzenia i wsparcie finansowe okazane w Dzień Dziecka w Lichtach. **LBZ.162**

Jerzy Wróblewski, kierownik Gorzelni w Suchowoli - Podlaskie Gorzelnie Surwin sp. z o.o., Suchowola - nominacja za zdobycie 3. miejsca w plebiscycie Diamenty Forbesa 2022 w kategorii Przychody od 50 do 250 mln zł. **LBZ.163**

Krzysztof Manowiec, aUTO-MAN Krzysztof Manowiec w Białce, Białka - nominacja za wsparcie finansowe tegorocznej edycji Dni Karola Lipińskiego w Radzyniu Podlaskim. **LBZ.164**

Łukasz Szczygieł, właściciel Restauracji Sushi Szczygieł, Radzyń Podlaski - nominacja za dynamiczny rozwój firmy, zapewnienie nowych miejsc pracy, otwarcie nowej sali oraz działania na rzecz nie marnowania jedzenia #noWaste. **LBZ.165**

Piotr Tarkowski, właściciel PSB Mrówka Radzyń Podlaski, Radzyń Podlaski - nominacja za wsparcie finansowe wydarzeń kulturalnych i społecznych na terenie powiatu radzyńskiego. **LBZ.166**

DZIAŁALNOŚĆ SPOŁECZNA I CHARYTATYWNA

Agnieszka Jeż, prezes Zarządu Radzyńskiego Towarzystwa Muzycznego, Radzyń Podlaski - nominacja za organizację koncertów w ramach XXXIX edycji Dni Karola Lipińskiego w Radzyniu Podlaskim. **LBC.195**

Dariusz Gałan, rektor Radzyńskiego Uniwersytetu Trzeciego Wieku, Radzyń Podlaski - nominacja za działalność Radzyńskiego Uniwersytetu Trzeciego Wieku w kolejnym roku i aktywizowanie wielu seniorów z powiatu radzyńskiego. **LBC.196**

Elżbieta Dębińska, przewodnicząca Koła Gospodyń Wiejskich z Turowa, Turów - nominacja za zajęcie przez Koło Gospodyń Wiejskich z Turowa III miejsca na Lubelszczyźnie w ramach ogólnopolskiego Festiwalu POLSKA OD KUCHNI w kategorii Kobieta Gospodarna i Wyjątkowa - opowiedz swoją historię. **LBC.197**

Elżbieta Jaskulska, pracownik Kina Oranżeria w Radzyniu Podlaskim, Radzyń Podlaski - nominacja za zainaugurowanie działalności Filmowego Klubu Seniora w Radzyniu Podlaskim. **LBC.198**

Ewa Grodzka, prezes Stowarzyszenia Przyjaciół I Liceum Ogólnokształcącego w Radzyniu Podlaskim, dyrektor I LO w Radzyniu, Radzyń Podlaski - nominacja za zorganizowanie V Młodzieżowego Rajdu Rowerowego Szlakiem Miejsc Pamięci Narodowej w Powiecie Radzyńskim. **LBC.199**

ks. Kanonik Krzysztof Pawelec, proboszcz parafii Trójcy Świętej w Radzyniu Podlaskim, Radzyń Podlaski - nominacja za zainicjowanie i doprowadzenie do zakończenia renowacji kościoła Świętej Trójcy. **LBC.200**

Marta Michalak, prezes Stowarzyszenia Na Rzecz Zwierząt Podaj Łapę, Radzyń Podlaski - nominacja za wielkie serce i okazywaną pomoc bezdomnym zwierzętom oraz zaangażowanie w sprawę ukraińskich zwierząt. **LBC.201**

Stanisława Popławska, prezes Stowarzyszenia Emerytów i Rencistów „Kormoran", Radzyń Podlaski - nominacja za zaangażowanie na rzecz poprawy sytuacji i integracji seniorów w Radzyniu Podlaskim oraz organizację jubileuszu 20-lecia istnienia Stowarzyszenia Emerytów i Rencistów „Kormoran". **LBC.202**

Sylwia Marczuk, prezes Radzyńskiego Stowarzyszenia Na Rzecz Osób Niepełnosprawnych, Radzyń Podlaski - nominacja za organizację radzyńskich obchodów Dnia Osób Niepełnosprawnych. **LBC.203**

KULTURA

Janusz Mazuruk, muzyk, animator kultury, Komarówka Podlaska - nominacja za działania na rzecz umuzykalnienia społeczności lokalnej jako członek zespołu So Easy. **LBK.226**

Karol Nawrocki, konserwator, restaurator dzieł sztuki, Radzyń Podlaski - nominacja za kierowanie pracami konserwatorskimi przy rewitalizacji Pałacu Potockich w Radzyniu Podlaskim. **LBK.227**

Marian Korczyk, rzeźbiarz, Radzyń Podlaski - nominacja za wysokiej jakości kunszt twórczy przejawiający się w rzeźbie sakralnej. **LBK.228**

Przemysław Krupski, grafik, Radzyń Podlaski - nominacja za oryginalny styl kreski oraz zobrazowanie większości osobowości z regionu i nie tylko. **LBK.229**

Tomasz Młynarczyk, fotograf, Radzyń Podlaski - nominacja za niebagatelne podejście do fotografii, na której często przenika się kultura, tradycja i wiara terenów Polski Wschodniej. **LBK.231**

Wojciech Molas Gil, muzyk, Radzyń Podlaski - nominacja za wieloletnią działalność w branży muzycznej oraz udział w wielu wydarzeniach kulturalnych w regionie. **LBK.232**

Zuzanna Budzyńska-Ogryzek, skrzypaczka, Radzyń Podlaski - nominacja za działalność na rzecz promowania muzyki klasycznej, w szczególności muzyki polskich kompozytorów, na arenie międzynarodowej. **LBK.233**

POLITYKA, SAMORZĄDNOŚĆ I SPOŁECZNOŚĆ LOKALNA

Arkadiusz Filipek, wójt gminy Czemierniki, Czemierniki - nominacja za zorganizowanie pierwszego na terenie gminy „Śniadania społeczników". **LBP.167**

Ireneusz Demianiuk, wójt gminy Komarówka Podlaska, Komarówka Podlaska - nominacja za poprawę dostępności do usług publicznych świadczonych przez gminę Komarówka Podlaska dla osób ze szczególnymi potrzebami. **LBP.168**

Jakub Jakubowski, radny powiatu radzyńskiego, Radzyń Podlaski - nominacja za pomoc pogorzelcom ze wsi Świerże. **LBP.169**

Jerzy Rębek, burmistrz, Radzyń Podlaski - nominacja za remont Pałacu Potockich. **LBP.230**

Radosław Sałata, wójt gminy Borki, Borki - nominacja za realizację inwestycji Czysta woda dla mieszkańców gminy Borki etap I oraz organizację VI Biegu Pamięci Dywizjonu 303 oraz KRÓLewskiego Pikniku Lotniczego. **LBP.170**

Robert Lis, dyrektor szpitala w Radzyniu Podlaskim, Radzyń Podlaski - nominacja za sprawne zarządzanie szpitalem oraz zajęcie przez SPZOZ w Radzyniu Podlaskim I miejsca w Plebiscycie Medycznym Hipokrates 2022 dla najlepszego szpitala w kraju. **LBP.171**

Tomasz Jurkiewicz, wójt gminy Wohyń, Wohyń - nominacja za zakończenie przebudowy ważnych dróg w gminie oraz urządzenie w Kuraszewie nowego placu zabaw dla dzieci. **LBP.172**

Wiesław Mazurek, wójt gminy Radzyń Podlaski, Radzyń Podlaski - nominacja za realizowane w gminie inwestycje służące mieszkańcom, długoletnią działalność i pracę na rzecz społeczności Gminy Radzyń Podlaski oraz odznaczenie Srebrnym Krzyżem Zasługi przez Prezydenta Rzeczypospolitej Polskiej. **LBP.173**

Zbigniew Smółko, radny powiatu radzyńskiego, Wohyń - nominacja za zaangażowanie w pomoc pogorzelcom ze Świerż. **LBP.174**

POWIAT RYCKI

BIZNES

Jerzy Pyza, prezes Spółdzielni Mleczarskiej Ryki, Ryki - nominacja za promocję regionu w Polsce i Europie oraz propagowanie zdrowego trybu życia na Festiwalu Słońca w Gołąbkach oraz VIII Festiwalu Biegu Rzeźnika. **LBZ.167**

Łucja Kisiel, właściciel firmy LUKS, Ryki - nominacja za szeroką skalę działania oraz sprzedaż produktów w ponad 4 tysiącach sklepów w Polsce. **LBZ.168**

Maciej Jurkowski, współwłaściciel Gościniec Pod Lasem, Nowodwór - nominacja za stały rozwój działalności oraz zorganizowanie Charytatywnej Kolacji z Mistrzami. **LBZ.169**

Marcin Nocu, prezes zarządu Wojskowe Zakłady Lotnicze Nr 1 S.A, Dęblin - nominacja za sukces Wojskowych Zakładów Lotniczych Nr 1 S.A. i nagrodę GRAND PRIX w konkursie Lider Bezpieczeństwa Państwa w kategorii Innowacyjna Firma. **LBZ.170**

Robert Polak, właściciel Polak Optyk, Ryki - nominacja za pomoc uchodźcom w zakresie badania wzroku, naprawy okularów oraz sponsorowanie soczewek i okularów najbardziej potrzebującym. **LBZ.171**

Tadeusz Polański, prezes Firmy Leki Natury, Ryki - nominacja za dynamiczny rozwój firmy oraz działalność edukacyjną, prowadzoną za pośrednictwem profilu „Leki Natury" na Facebooku, gdzie przedstawiane są ciekawe informacje, dotyczące ziół. **LBZ.172**

Tadeusz Pumar, wspólnik firmy Pumar, Ryki - nominacja za osiągnięcia w dziedzinie biogospodarki oraz udział firmy Pumar w konkursie Liderzy innowacji. **LBZ.173**

Zbigniew Czerwiński, prezes spółki NORGPOL CZERWIŃSKI S.J., Ryki - nominacja za kreowanie pozytywnego wizerunku Inicjatywy Trójmorza i zacieśnianie relacji między regionami tej Inicjatywy. **LBZ.174**

Zygmunt Szymański, prezes zarządu JUWENT, Ryki - nominacja za zdobycie certyfikatu NATO, który został nadany przez Wojskowe Centrum Normalizacji, Jakości i Kodyfikacji. **LBZ.175**

DZIAŁALNOŚĆ SPOŁECZNA I CHARYTATYWNA

Aleksandra Nieciecka, pracownik schroniska, Kłoczew - nominacja za ogromne serce okazywane bezdomnym zwierzętom, prowadzenie schroniska oraz promowanie adopcji zwierząt. **LBC.204**

Aleksandra Słomiany, nauczycielka, Dęblin - nominacja za zorganizowanie warsztatów z języka polskiego dla uchodźców z Ukrainy w Dęblinie. **LBC.205**

Beata Bojar, doradca metodyczny ds. języka polskiego LSCDN, Ryki - nominacja za realizowanie i koordynowanie projektu wolontariackiego: JĘZYK POLSKI - UKRAINIE, którego celem jest nauka języka polskiego przez uchodźców z Ukrainy. **LBC.206**

Beata Jędrych, dyrektor Banku Pekao S.A. - oddział w Dęblinie., Dęblin - nominacja za inicjatywę i pomoc w konkursie ogłoszonym przez Fundację Banku Pekao S.A. im. Mariana Kantona. **LBC.207**

Hanna Majek, dyrektor Szkoły Podstawowej nr 2 w Rykach, Ryki - nominacja za zorganizowanie koncertu charytatywnego Dzieci dla dzieci. **LBC.208**

Iwona Chmielewska, prezes Zarządu Fundacji „Hospicjum Razem Możemy Więcej", Dęblin - nominacja za prowadzenie Fundacji, której celem jest pomoc osobom z chorobami nowotworowym oraz długoterminowymi. **LBC.209**

Joanna Jeł, psycholog, Ryki - nominacja za bezpłatne udzielanie pomocy psychologicznej dla osób przybywających z Ukrainy, w szczególności dzieci i młodzieży. **LBC.210**

Joanna Świtaj, wolontariuszka, Dęblin - nominacja za działalność wolontariacką na rzecz Hospicjum oraz wielkie serce, okazywane potrzebującym. **LBC.211**

Justyna Czyż, Nowodwór - nominacja za cierpliwość i serce okazywane zwierzętom, organizowanie wolontariatu w schronisku dla psów w Nowodworze oraz koordynowanie spacerów z pieskami, bazarków i akcji charytatywnych. **LBC.212**

Kinga Miłosz, Sierskowola - nominacja za działalność w Stowarzyszeniu na Rzecz Rozwoju Dzieci i Młodzieży Bielik, założenie Klubu 555, projekt Ocalić od zapomnienia, zarażanie pozytywną energią, motywowanie innych do działania i zmienianie świata na lepsze. **LBC.274**

Piotr Świtaj, nauczyciel WF oraz prezes klubu sportowego „Nadwiślańska Grupa Open Water and Winter Swimming - Z Łabędziem Pływać", Dęblin - nominacja za zorganizowanie warsztatów dotyczących zasady bezpiecznego korzystania z akwenów w Zespole Szkół Ogólnokształcących w Dęblinie. **LBC.213**

Sylwia Bajda, wolontariuszka, Dęblin - nominacja za wolontariat w Fundacji „Hospicjum – Razem Możemy Więcej" oraz zaangażowanie w pomoc osobom ciężko chorym. **LBC.214**

KULTURA

POWIAT RADZYŃSKI - liderzy po trzech tygodniach głosowania

KULTURA

Zuzanna Budzyńska-Ogryzek

POLITYKA, SAMORZĄDNOŚĆ I SPOŁECZNOŚĆ LOKALNA

Robert Lis

DZIAŁALNOŚĆ SPOŁECZNA I CHARYTATYWNA

Agnieszka Jeż

eprasa.pl b169689a89

PEŁNA LISTA NOMINOWANYCH

Aby oddać głos, wyślij na nr **7303** SMS o treści wskazanej przy nazwisku nominowanej osoby (koszt SMS-a: 3,69 zł z VAT)

Anna Popiołek, przewodnicząca Koła Gospodyń Wiejskich Nowe Zadybie, Nowe Zadybie - nominacja za zdobycie pierwszego miejsca w Wojewódzkim Konkursie na Wieniec Dożynkowy oraz I miejsca w Konkursie na Tradycyjny Wieniec Dożynkowy przez KGW Nowe Zadybie z Gmina Kłoczew. **LBK.234**

Anna Wojdat, instruktor w MGCK w Rykach, Ryki - nominacja za umiejętność zabawy muzyką podczas prowadzenia zajęć wokalnych. **LBK.235**

Donata Łukasiak, dyrektor MGCK w Rykach, Ryki - nominacja za organizowanie ciekawych zajęć i wydarzeń kulturalnych oraz wprowadzenie nowych inwestycji, m.in. otwarcie kawiarenki w parku miejskim. **LBK.236**

Grażyna Szczepańska, prezes Towarzystwa Przyjaciół Dęblina, Dęblin - nominacja za działalność na rzecz kultury i lokalnej społeczności oraz prowadzenie Towarzystwa Przyjaciół Dęblina, które otrzymało wyróżnienie Honorowy Ambasador Muzeum Sił Powietrznych w 2022. **LBK.237**

Grzegorz Gordat, instruktor z Miejskiego domu Kultury w Dęblinie., Dęblin - nominacja za propagowanie dziedzictwa kulturalnego, jakim jest wyplatanie koszy, zdobycie III miejsca w II Mistrzostwach Polski w Wyplataniu im. Jana Bartosiewicza oraz ekspozycję pracy w Muzeum Chmielarstwa i Wikliniarstwa w Nowym Tomyślu. **LBK.238**

Jacek Rayski, piosenkarz, Ryki - nominacja za działalność artystyczną na rzecz lokalnej społeczności oraz zaangażowanie w występy promujące region. **LBK.239**

Justyna Babik, przewodnicząca KGM Dęblin "Nadwiślańskie babeczki"., Dęblin - nominacja za zdobycie, wraz z KGW, pierwszego miejsca w konkursie kulinarnym My i nasze dziedzictwo - twórczość ludowa. **LBK.240**

Krystian Janiuk, piosenkarz, Ryki - nominacja za zajęcie pierwszego miejsca w konkursie Śpiewający słowik. **LBK.241**

Longina Cybulska, dyrektor GOK w Kłoczewie, Animator kultury, Kłoczew - nominacja za organizowanie konkursów, wystaw i wydarzeń kulturalnych oraz promowanie kultury wśród mieszkańców regionu. **LBK.242**

Magdalena Krasuska, dyrektor Miejskiej Biblioteki w Dęblinie, Dęblin - nominacja za promowanie czytania wśród różnych grup wiekowych oraz organizowanie ciekawych akcji kulturalnych. **LBK.243**

Małgorzata Knieć Sprawka, instruktor taneczny MDK W Dęblinie, Ryki - nominacja za działalność trenerską w grupie Małej Rewii Tanecznej. **LBK.244**

Marcin Jedrzejewski, malarz, Ryki - nominacja za artystyczne obrazy, dzielenie się pięknem z innymi oraz wspieranie wielu akcji charytatywnych. **LBK.245**

Monika Szymańska, instruktor w MGCK w Rykach, Ryki - nominacja za działalność na rzecz kultury w regionie oraz prowadzenie zajęć artystycznych. **LBK.246**

Monika Żmuda, dyrektor Miejskiego Domu Kultury w Dęblinie, Dęblin - nominacja za działalność na rzecz kultury, organizowanie ciekawych wydarzeń w regionie oraz zaangażowanie w działalność charytatywną. **LBK.247**

Tadeusz Opieka, pisarz, Dęblin - nominacja za dorobek pisarski i powieść Żołnierze podziemia. Epopeja dęblińska oraz wkład w małą historię powiatu. **LBK.248**

POLITYKA, SAMORZĄDNOŚĆ I SPOŁECZNOŚĆ LOKALNA

Dagmara Jarosz, dyrektor Powiatowej Biblioteki Publicznej w Rykach, Ryki - nominacja za organizację polsko-ukraińskich spotkań w bibliotece oraz stworzenie przestrzeni do nauki i zabawy. **LBP.175**

Dariusz Szczygielski, starosta Rycki, Ryki - nominacja za zdobycie dofinansowania w ramach RFRD dla powiatu ryckiego oraz zorganizowanie IX Regionalnej Olimpiady o Zdrowiu Psychicznym. **LBP.176**

Elżbieta Kuchnio, prezes Ruchu Ryki, Ryki - nominacja za działalność na rzecz klubu Ruchu Ryki oraz odznaczenie Srebrną Odznaką 100-lecia Lubelskiego Związku Piłki Nożnej. **LBP.177**

Ewa Ciołek, sołtys wsi Swaty, Swaty - nominacja za zaangażowanie w sprawy mieszkańców oraz organizowanie ciekawych wydarzeń w regionie. **LBP.178**

Hanna Witek, prezes Towarzystwa Przyjaciół Ryk, Ryki - nominacja za renowację nagrobków na zabytkowym cmentarzu, srebrną odznakę „Za opiekę nad zabytkami", szczególne zaangażowanie w działalność społeczno-kulturalną, upowszechnianie wiedzy na temat bogactwa rodzimej tradycji oraz nieoceniony wkład w rozwój i promocję regionu. **LBP.179**

Janusz Kozicki, były trener klubu KKS Czarni Dęblin, Dęblin - nominacja za działalność na rzecz klubu piłkarskiego KKS Czarni Dęblin oraz wyróżnienie Złotą Odznaką 100-lecia Lubelskiego Związku Piłki Nożnej. **LBP.180**

Jarosław Żaczek, burmistrz Miasta Ryki, Ryki - nominacja za dbanie o rozwój miasta Ryki i jego mieszkańców oraz wprowadzenie wielu nowych inwestycji. **LBP.181**

Kazimierz Słyk, działacz sportowy, Ryki - nominacja za zaangażowanie w odbudowę trybun klubu sportowego Amor oraz promowanie drużyny. **LBP.182**

Mirosław Sadura, radny Rady Miejskiej w Rykach, Ryki - nominacja za działalność na rzecz lokalnej społeczności i zaangażowanie w rozwój regionu. **LBP.183**

Ryszard Piotrowski, wójt Gminy Nowodwór, Nowodwór - nominacja za zorganizowanie zbiórki darów rzeczowych dla uchodźców z Ukrainy oraz szczególne zaangażowanie w pomoc naszym sąsiadom. **LBP.184**

Urszula Banach, kierownik Ośrodka Wsparcia w Leopoldowie, Leopoldów - nominacja za zorganizowanie zbiórki darów dla uchodźców z Ukrainy. **LBP.185**

Zenon Stefanowski, wójt gminy Kłoczew, Kłoczew - nominacja za wprowadzenie nowych inwestycji w Gminie oraz otrzymanie Srebrnego Krzyża Zasługi. **LBP.186**

POWIAT ŚWIDNICKI

BIZNES

Arkadiusz Marzec, prezes Grupy Temared, Świdnik - nominacja za dynamiczny rozwój i nominację do Diamentów Forbes 2022 oraz konkursu Symbol Dynamicznego Rozwoju 2022. **LBZ.177**

Ewelina Pawłowicz, właścicielka Pracownii Kwiatowej Deko Love, Świdnik - nominacja za brawurowe wejście na świdnicki rynek, podejście do pracy z pasją, oryginalne florystyczne projekty oraz indywidualne podejście do klienta. **LBZ.178**

Henryk Wicki, właściciel Warsztatu Lotniczego TZL, Świdnik - nominacja za rozwój lokalnej firmy oraz zaangażowanie w regionalne wydarzenia. **LBZ.179**

Jacek Libucha, prezes PZL Świdnik, Świdnik - nominacja za konsekwentne dbanie o rozwój zakładów PZL-Świdnik oraz podpisanie z wojskiem kontraktu na dostawę AW149. **LBZ.180**

Julia Telman, przedsiębiorca, Świdnik - nominacja za działalność na świdnickim rynku pracy oraz zaangażowanie w pomoc niesioną obywatelom Ukrainy potrzebującym pomocy, w szczególności akcję przeładunkową darów z Niemiec. **LBZ.181**

Leszek Szczepaniak, prezes Klubu Seniorów Lotnictwa, Świdnik - nominacja za realizowanie misji stowarzyszenia i regionu oraz pielęgnowanie lotniczych tradycji Świdnika. **LBZ.182**

Marcin Dudek, Właściciel Alchemik Browar & Pizza, Rybczewice Drugie - nominacja za wspaniałą promocję najdalszego zakątka powiatu świdnickiego, dzięki produkcji lokalnego, rzemieślniczego piwa Alchemik oraz nagrody zdobywane na targach branżowych. **LBZ.218**

Tomasz Jasłowski, dyrektor Departamentu Produkcji w spółce PAK-PCE Polski Autobus Wodorowy, Świdnik - nominacja za wprowadzenie na rynek nowoczesnego Nesobusa (autobusu wodorowego), który stanowi ogromny krok w kierunku szerszego użycia niekonwencjonalnych źródeł energii w transporcie. **LBZ.183**

DZIAŁALNOŚĆ SPOŁECZNA I CHARYTATYWNA

ks. Andrzej Krasowicz, proboszcz Parafii pw. NMP Matki Kościoła w Świdniku, Świdnik - nominacja za liczne wydarzenia i inicjatywy społeczne organizowane nie tylko dla parafian, ale i innych mieszkańców miasta, a w szczególności organizację hucznego pikniku oraz koordynowanie pracy prężnie działającego wolontariatu. **LBC.218**

Dorota Zybała, dyrektor Domu Pomocy Społecznej w Wygnanowicach, Wygnanowice - nominacja za niestrudzoną pracę przy pomocy kobietom z niepełnosprawnością intelektualną, osobom starszym i schorowanym i zapewnianie im całodobowej troskliwej opieki. **LBC.216**

Grzegorz Krzyszycha, psycholog związany z Fundacją Aktywnej Rehabilitacji, Świdnik - nominacja za pomoc niesioną pokrzywdzonym przez los, działanie na rzecz aktywizacji zawodowej osób niepełnosprawnych oraz wsparcie uchodźców z Ukrainy, którzy schronili się w Świdniku. **LBC.217**

Małgorzata Gigilewicz, dyrektor placówki Opieki nad Dzieckiem i Rodziną Nasz Dom w Rybczewicach Drugich, Rybczewice Drugie - nominacja za stworzenie ciepłego, spokojnego domu dla czternaściorga dzieci i prowadzenie placówki socjalizacyjno-interwencyjnej. **LBC.219**

Marzena Ferens, Krzesimów - nominacja za poświęcenie w walce o lepszy byt bezdomnych zwierząt, organizację zbiórek na rzecz ochrony ich życia i zdrowia oraz nieustanne zapewnianie kolejnym podopiecznym adopcji. **LBC.220**

KULTURA

Barbara Hajkowska-Pirek, koordynatorka artystyczna świdnickiego Orszaku Trzech Króli, Świdnik - nominacja za organizację hucznych i bogatych w atrakcje obchodów święta Trzech Króli. **LBK.249**

Barbara Kasprzak, założycielka Ośrodka Terapii i Rozwoju w Świdniku, Świdnik - nominacja za aktywizację młodzieży i osób starszych za pomocą sztuki, pielęgnowanie w nich zmysłu wrażliwości i tęsknoty za pięknem oraz wystawę prac uczestników warsztatów plastycznych Uniwersytetu Trzeciego Wieku w przestrzeni Galerii Miejsko-Powiatowej Biblioteki Publicznej. **LBK.250**

Edyta Socha, instruktorka tańca w Spółdzielczym Domu Kultury w Świdniku, Świdnik - nominacja za zrzeszanie młodzieży marzącej o tym, by zostać tancerzami, wieloletnią pracę przy trenowaniu Zespołu Tańca Współczesnego Ambarass oraz wprowadzenie go w jubileusz 30-lecia. **LBK.251**

Katarzyna Marjasiewicz, dyrektor w Centrum Kultury Gminy Mełgiew, Mełgiew - nominacja za promowanie kultury w regionie, prowadzenie zajęć, wyreżyserowanie kolejnych wspaniałych spektakli oraz organizację wydarzeń kulturalnych. **LBK.252**

Paweł Kasperek, artysta graffiti, Świdnik - nominacja za murale upamiętniające zasłużonych świdniczan, w tym najnowszy przedstawiający żołnierzy Niusię, Jędrusia i Kowboja. **LBK.253**

Piotr Jankowski, dyrektor Miejsko-Powiatowej Biblioteki Publicznej im. Anny Kamieńskiej w Świdniku, Świdnik - nominacja za niestrudzone krzewienie kultury czytania książek, liczne edukacyjne spotkania z młodzieżą i dziećmi oraz popularyzowanie historii miasta. **LBK.254**

Renata Elmerych, Pracownik MCUS, Instruktor grupy teatralnej PASJONACI, Świdnik - nominacja za zaangażowanie w sprawy lokalnej społeczności, działalność w Radzie Kobiet oraz aktywizację

POWIAT RYCKI - liderzy po trzech tygodniach głosowania

DZIAŁALNOŚĆ SPOŁECZNA I CHARYTATYWNA

Kinga Miłosz

KULTURA

Marcin Jedrzejewski

POLITYKA, SAMORZĄDNOŚĆ I SPOŁECZNOŚĆ LOKALNA

Zenon Stefanowski

POWIAT ŚWIDNICKI - liderzy po trzech tygodniach głosowania

BIZNES

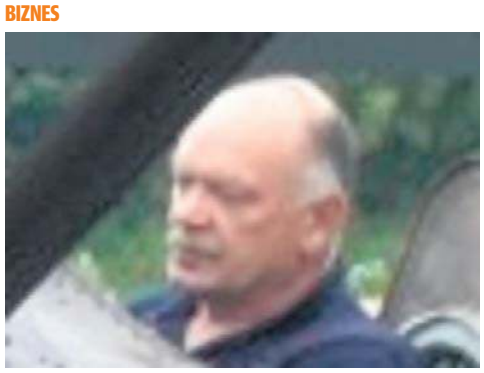

Henryk Wicki

KULTURA

Piotr Jankowski

POLITYKA, SAMORZĄDNOŚĆ I SPOŁECZNOŚĆ LOKALNA

Marcin Magier

POLITYKA, SAMORZĄDNOŚĆ I SPOŁECZNOŚĆ LOKALNA

Marcin Dmowski

eprasa.pl b169689a89

PEŁNA LISTA NOMINOWANYCH

Aby oddać głos, wyślij na nr **7303** SMS o treści wskazanej przy nazwisku nominowanej osoby (koszt SMS-a: 3,69 zł z VAT)

osób niepełnosprawnych poprzez realizowanie ich pasji do tańca i teatru. **LBK.295**

Stanisław Leszczyński, Dyrektor Festiwalu Zew Natury, Producent muzyczny w Staszic Studio, Nauczyciel PSM I st., Świdnik - nominacja za dokonania artystyczne, działalność koncertową i pedagogiczną oraz organizację Festiwalu Sztuk Naturalnych Zew Natury. **LBK.294**

POLITYKA, SAMORZĄDNOŚĆ I SPOŁECZNOŚĆ LOKALNA

Anna Stachyra, przewodnicząca Oddziału Regionalnego Polskiego Związku Emerytów, Rencistów i Inwalidów, Świdnik - nominacja za pracę nad poprawieniem bytu starszych Świdniczan, a w szczególności organizację imprez integracyjnych, wyjazdów turystycznych i wczasowych. **LBP.187**

Jan Pyszniak, przewodniczący Świdnickiej Rady Seniorów, Świdnik - nominacja za działanie na rzecz osób starszych i wspieranie wszelkich ich aktywności, opiniowanie lokalnych rozwiązań oraz dbanie o integrację międzypokoleniową. **LBP.189**

Magdalena Wójcik, Wójt Gminy, Mełgiew - nominacja za rozwój gminy Mełgiew oraz wkład i zaangażowanie w pracę na rzecz społeczności lokalnej. **LBP.221**

Marcin Dmowski, zastępca burmistrza Miasta Świdnik, Świdnik - nominacja za działanie na rzecz mieszkańców miasta, informowanie ich o wprowadzanych inicjatywach poprzez media społecznościowe oraz wyjście z inicjatywą spotkań z młodzieżą i stworzenia programu specjalnie dla nich. **LBP.190**

Marcin Magier, radny Miasta Świdnik, Świdnik - nominacja za zaangażowanie w życie mieszkańców, liczne interakcje z nimi w mediach społecznościowych oraz przyczynianie się do kształtowania miejskiej rzeczywistości tak, by lepiej odpowiadała ich potrzebom. **LBP.191**

Stanisław Kubiniec, społecznik, radny, Świdnik - nominacja za zarządzanie świdnickim kołem Towarzystwa Pomocy im. św. Brata Alberta, stworzenie miejsca, w którym bezdomni mogą znaleźć dach nad głową i ciepły posiłek oraz aktywne pozyskiwanie funduszy na jego rozwój i rozszerzenie zakresu świadczonej pomocy. **LBP.192**

Zbigniew Oleszczuk, komendant Powiatowy Policji w Świdniku, Świdnik - nominacja za wzorowe wywiązywanie się z trudnych zadań, które stanęły przed jednostką w związku z pandemią, wydarzeniami na granicy z Białorusią oraz napaścią Rosji na Ukrainę. **LBP.193**

POWIAT TOMASZOWSKI

BIZNES

Halina Malec, rolnik, właścicielka gospodarstwa w gminie Telatyn, Telatyn - nominacja za innowacyjne rozwiązania, umiejętne korzystanie z funduszy unijnych oraz dbanie o estetykę zagrody i środowisko naturalne oraz wyróżnienie w konkursie Rolnik z Lubelskiego". **LBZ.184**

Kazimierz Podhajny, właściciel Galerii Rynek, przedsiębiorca, Tomaszów Lubelski - nominacja za nieustający rozwój biznesu, zaangażowanie w wydarzenia lokalne oraz pracowitość. **LBZ.185**

Lesław Kapka, tomaszowski przedsiębiorca, prezes GRUPA OSCAR, Tomaszów Lubelski - nominacja za dynamiczny rozwój działalności, wykorzystywanie nowoczesnych rozwiązań oraz zaangażowanie w życie regionu. **LBZ.186**

Łukasz Pryciuk, właściciel gospodarstwa rolnego w Dutrowie, Dutrów - nominacja za promocję zasad ochrony zdrowia i życia w gospodarstwach rolnych i dbałość o zasady BHP oraz I miejsce w XIX Ogólnokrajowym Konkursie Bezpieczne Gospodarstwo Rolne. **LBZ.187**

Magdalena Sabura, właścicielka gospodarstwa w gminie Telatyn, Telatyn - nominacja za kreowanie dobrych praktyk dotyczących wdrażania rolnictwa ekologicznego, rozpowszechnianie wiedzy z tego zakresu oraz wyróżnienie w konkursie „Ekolubelskie 2022". **LBZ.188**

Małgorzata Wiśniewska, właścicielka Smaki z Roztocza, Tomaszów Lubelski - nominacja za rozwój działalności oraz wytwarzanie i promowanie naturalnych, regionalnych produktów. **LBZ.189**

Mateusz Stefanik, właściciel i instruktor placówki TwójRobot.PL, Tomaszów Lubelski - nominacja za dynamiczny rozwój firmy, zaangażowanie w działalność charytatywną i pracę z dziećmi. **LBZ.191**

Sebastian Sagan, projektant marki SSagan, Bełżec - nominacja za sukcesy w postaci kontraktów z dużymi markami, skromność, promowanie Roztocza oraz działalność charytatywną. **LBZ.192**

Sławomir Gęborys, właściciel Restauracji Staropolskiej, przedsiębiorca, Tomaszów Lubelski - nominacja za rozwój działalności, organizowanie ciekawych wydarzeń oraz promowanie regionu. **LBZ.193**

DZIAŁALNOŚĆ SPOŁECZNA I CHARYTATYWNA

Beata Gwizdała, Tomaszów Lubelski - nominacja za działalność charytatywną dla uchodźców z Ukrainy i pomoc w lokalnych zbiórkach na chore dzieci. **LBC.222**

Bronisława Żeleźna, członkini Klubu Seniora oraz przewodnicząca miejscowego Koła Gospodyń Wiejskich „Lubczyk", Lubycza Królewska - nominacja za wsparcie uchodźców w punkcie recepcyjnym, który powstał po agresji Rosji na Ukrainę. **LBC.223**

Elżbieta Dziuba, szef sztabu WOŚP nr 166, Tomaszów Lubelski - nominacja za zaangażowanie w działalność charytatywną w regionie oraz kierowanie sztabem WOŚP nr 166 w Tomaszowie Lubelskim. **LBC.224**

Joanna Ulanowska, mieszkanka Hrebennego, Hrebenne - nominacja za bezinteresowną pomoc uchodźcom i wsparcie działań pomocowych. **LBC.225**

Kinga Dyniec, instruktorka Fitness, Tyszowce - nominacja za ogromne zaangażowanie w pomoc potrzebującym, dzielenie się dobrą energią i inspirowanie innych do udziału w akcjach charytatywnych. **LBC.226**

Maciej Walentyn, Restaurator, przedsiębiorca, wolontariusz, Tomaszów Lubelski - nominacja za bezinteresowne zaangażowanie w pomoc dla uchodźców oraz wielokrotne wyjazdy na Ukrainę z pomocą humanitarną do Kijowa, Irpienia, Buczy i wielu innych miejscowości z narażeniem własnego życia i zdrowia, a także transport osób dotkniętych bezpośrednio działaniami wojennymi do Polski. **LBC.268**

Magdalena Tereszczuk, prezes Lokalnej Organizacji Turystycznej Roztocze, Tomaszów Lubelski - nominacja za zaangażowanie w pomoc drugiemu człowiekowi. **LBC.227**

Małgorzata Kuma, przewodnicząca Koła Gospodyń Wiejskich w Telatynie, Telatyn - nominacja za bezinteresowne wsparcie dla potrzebujących oraz zaangażowanie w pomoc uchodźcom z Ukrainy w Punkcie Zbiórki Darów "Sokolnia". **LBC.228**

Marek Łuszczyński, burmistrz Lubyczy Królewskiej, Lubycza Królewska - nominacja za organizację punktu recepcyjnego w Lubyczy Królewskiej. **LBC.229**

Renata Miziuk, zastępca burmistrza, Tomaszów Lubelski - nominacja za zaangażowanie w działalność charytatywną i założenie grupy Pomagaj z nami. **LBC.230**

KULTURA

Agnieszka Pasieczna, dyrektor Centrum Kultury, Sportu i Turystyki w Lubyczy Królewskiej, Lubycza Królewska - nominacja za współorganizację obchodów 600-lecia Lubyczy Królewskiej oraz sprawną, życzliwą współpracę z mediami. **LBK.255**

Angelika Muła, bibliotekarka w Samorządowym Ośrodku Kultury w Jarczowie, Jarczów - nominacja za realizację projektów kulturowych w regionie, promowanie kultury w życiu dzieci i młodzieży oraz zaangażowanie podczas organizacji konkursów. **LBK.256**

ks. prał. Czesław Grzyb, proboszcz parafii p.w. Zwiastowania Najświętszej Maryi Panny w Tomaszowie Lubelskim, Tomaszów Lubelski - nominacja za utworzenie wirtualnej galerii parafii oraz działalność na rzecz propagowania walorów turystycznych Tomaszowa Lubelskiego oraz całego regionu. **LBK.260**

Joanna Jamroż, dyrektor GOK w Krynicach, Krynice - nominacja za organizowanie zajęć, warsztatów i wydarzeń kulturalnych dla lokalnej społeczności. **LBK.257**

Karolina Janik, dyrektor Gminnego Ośrodka Kultury w Bełżcu., Bełżec - nominacja za pielęgnowanie lokalnej tradycji poprzez organizację Powiatowego Konkursu na Palmę Wielkanocną, który się odbył w 2022 r. w Bełżcu. **LBK.258**

Katarzyna Dziura, kierownik Samorządowego Ośrodka Kultury w Jarczowie, Jarczów - nominacja za organizację przedsięwzięcia Czytam sobie - czytam Tobie, czyli o wielkiej roli książki w życiu człowieka. **LBK.259**

Lucyna Petela, kierownik artystyczny zespołu Kalina z Rudy Wołoskiej, Ruda Wołoska - nominacja za promowanie kultury ludowej w regionie oraz prowadzenie Zespołu Śpiewaczy Kalina, który aktywnie bierze udział w lokalnych wydarzeniach. **LBK.261**

Magdalena Szczepańska, stowarzyszenie „Ocalić od zapomnienia" z Brzezin Bełżeckich., Brzeziny - nominacja za organizację plenerowej galerii dzieł wykonanych przez Arkadiusza Andrejkowa oraz współorganizację uroczystości W hołdzie Bohaterom - cicha historia. **LBK.262**

Marian Szałapski, regionalista, Tarnawatka - nominacja za wydaną w 2022 roku książkę pt. „Kapliczki i krzyże w gminie Tarnawatka". **LBK.263**

Mateusz Ochwat, Dyrektor Gminnego Ośrodka Kultury w Tomaszowie Lubelskim z/s w Podhorcach, Podhorce - nominacja za organizację wielu wydarzeń, konkursów oraz projektów kulturalnych w gminie. **LBK.288**

Paulina Babiarz, członkini KGW „Chorążanka", Chorążanka - nominacja za prowadzenie Koła Gospodyń Wiejskich oraz organizowanie wydarzeń kulturalnych w regionie. **LBK.264**

Robert Horbaczewski, dziennikarz, regionalista, dziennikarz prasy lokalnej i ogólnopolskiej, autor kilku książek., Tyszowce - nominacja za działalność wydawniczą oraz prowadzenie portalu internetowego Opowieści tyszowieckie. **LBK.266**

Stanisława Kowalska, kierownik Zespołu Folklorystycznego ROZTOCZE, Tomaszów Lubelski - nominacja za działalność na rzecz promowania kultury i muzycznego dziedzictwa Tomaszowa Lubelskiego oraz regionu poprzez organizację jubileuszu 40-lecia założenia Zespołu Folklorystycznego „Roztocze". **LBK.267**

Tadeusz Biszczad, wokalista, gitarzysta oraz kierownik Kapeli Bełżeckiej z Bełżca, Bełżec - nominacja za pielęgnowanie i promowanie muzycznych tradycji Zamojszczyzny, także poza granicami Polski. **LBK.268**

POLITYKA, SAMORZĄDNOŚĆ I SPOŁECZNOŚĆ LOKALNA

Dariusz Kozłowski, wójt gminy Telatyn, Telatyn - nominacja za współpracę i wsparcie działalności Ochotniczej Straży Pożarnej oraz Państwowej Straży Pożarnej. **LBP.194**

Halina Szczerbińska, przewodnicząca Gminnego Klubu Seniora w Telatynie, Telatyn - nominacja za działania społeczne i organizację wydarzeń kulturalnych oraz wyróżnienie w konkursie „Aktywny senior". **LBP.195**

Henryk Karwan, starosta tomaszowski, Tomaszów Lubelski - nominacja za rozpoczęcie w 2022 roku ważnych inwestycji drogowych. **LBP.196**

mł. asp. Małgorzata Pawłowska, rzecznik prasowy Komendy Powiatowej Policji w Tomaszowie Lubelskim, Tomaszów Lubelski - nominacja za prowadzenie profesjonalnych i merytorycznych działań informacyjnych związanych w wybuchem wojny na Ukrainie. **LBP.198**

Marcin Rechulicz, Tomaszów Lubelski - nominacja za pracę na rzecz społeczności lokalnej oraz ochronę zabytków. **LBP.226**

Marzena Czubaj-Gancarz, wójt gminy Tomaszów Lubelski, Tomaszów Lubelski - nominacja za utworzenie w Łaszczówce Kolonii podstrefy Specjalnej Strefy Ekonomicznej „Euro-Park Wisłosan". **LBP.197**

Roman Miedziak, wójt gminy Rachanie, Rachanie - nominacja za odnowienie kwatery wojskowej -na cmentarzu parafialnym w Rachaniach. **LBP.199**

Tomasz Zieliński, poseł na Sejm RP, Tomaszów Lubelski - nominacja za zaangażowanie w działalność polityczną i lokalną, pamięć o historycznych wydarzeniach w Polsce oraz działania w kierunku polepszenia warunków panujących na ścianie wschodniej. **LBP.200**

Wojciech Żukowski, burmistrz Tomaszowa Lubelskiego, Tomaszów Lubelski - nominacja za podpisanie umów na remont pięciu ważnych ulic w mieście. **LBP.201**

Zbigniew Naklicki, wójt gminy Susiec, Susiec - nominacja za współorganizację uroczystości patriotyczno-religijnej w Błudku. **LBP.202**

POWIAT WŁODAWSKI

BIZNES

Elżbieta Ignatiuk-Maksymiuk, Włodawa - nominacja za dynamiczny rozwój firmy oraz zapewnienie nowych miejsc pracy. **LBZ.194**

Ewa Szeloch, właścicielka Siedlisko Sobibór, Włodawa - nominacja za prowadzenie klimatycznego miejsca pełnego natury, promowanie regionu oraz ciągły rozwój firmy. **LBZ.195**

PP Henryk Doroszuk, prezes zarządu Przychodni Medycyny Rodzinnej VITA we Włodawie, Włodawa - nominacja za pomoc medyczną udzielaną obywatelom Ukrainy, którzy przybyli do Polski w związku z agresją militarną Rosji. **LBZ.198**

Janusz Sławiński, właściciel sieci sklepów F.H.P.U. Sławex, Włodawa - nominacja za zaangażowanie i sponsoring lokalnych wydarzeń społecznych i kulturalnych. **LBZ.196**

Łukasz Pawluk, właściciel Ośrodka wypoczynkowego Eko-Różanka, Okuninka - nominacja za rozwój firmy, promowanie regionu oraz wprowadzanie nowych projektów. **LBZ.197**

Patryk Szachoń, Pizzeria & Restauracja Bordo, Włodawa - nominacja za przedsiębiorczość oraz rozwój Restauracji Bordo. **LBZ.214**

Robert Blicharski, właściciel F.H.U. HANDBUD, Włodawa - nominacja za wykonanie rewitalizacji centrum Włodawy, czyli największej w historii miasta inwestycji. **LBZ.200**

Robert Kunz, właściciel KAIRO, przedsiębiorca, Włodawa - nominacja za rozwój działalności oraz zaangażowanie w pomoc uchodźcom z Ukrainy. **LBZ.201**

Robert Musiej, prezes „CARSTAR" Sp. z o.o., Włodawa - nominacja za pracowitość, rozwój lokalnej firmy i wysoką jakość świadczonych usług. **LBZ.202**

Ryszard Drob, właściciel Hotelu Drob, Urszulin - nominacja za rozwój firmy, prowadzenie klimatycznego miejsca, które jest wizytówką powiatu oraz organizowanie licznych wydarzeń. **LBZ.203**

Sylwester Rymowicz, właściciel Pizzerii OAZA, Wola Uhruska - nominacja za organizację VI Motopikniku w Woli Uhruskiej. **LBZ.204**

Tomasz Pruszkowski, właściciel DROGTOM Roboty Inżynieryjno - Drogowe Tomasz Pruszkowski, Włodawa - nominacja za zaangażowanie w poprawę infrastruktury drogowej w powiecie i podpisanie umowy na kompleksową przebudowę niemal półkilometrowego odcinka ul. Chełmskiej we Włodawie. **LBZ.205**

DZIAŁALNOŚĆ SPOŁECZNA I CHARYTATYWNA

Agnieszka Kuryluk, Włodawa - nominacja za zaangażowanie w pomoc uchodźcom z Ukrainy oraz działania wolontariackie w regionie. **LBC.231**

Andrzej Puchala, prezes Włodawskiego Towarzystwa Przyjaciół Chorych „HOSPICJUM", Włodawa - nominacja za otwarcie nowej placówki hospicjum, zapewnienie bezpieczeństwa i komfortu osobom ciężko chorym oraz zaangażowanie w pomoc potrzebującym. **LBC.232**

Anna Ruta, koordynator wolontariatu hospicyjnego, wiceprezes Włodawskiego Towarzystwa Przyjaciół Chorych „HOSPICJUM", Włodawa - nominacja za koordynowanie działań wolontariuszy i zaangażowanie w otwarcie hospicjum. **LBC.233**

Barbara Puacz-Mazurek, prezes Stowarzyszenia Miłośników Ziemi Hańskiej., Hańsk - nominacja

POWIAT TOMASZOWSKI - liderzy po trzech tygodniach głosowania

BIZNES

Mateusz Stefanik

POLITYKA, SAMORZĄDNOŚĆ I SPOŁECZNOŚĆ LOKALNA

Roman Miedziak

eprasa.pl b169689a89

PEŁNA LISTA NOMINOWANYCH

Aby oddać głos, wyślij na nr **7303** SMS o treści wskazanej przy nazwisku nominowanej osoby (koszt SMS-a: 3,69 zł z VAT)

za zaangażowanie w pomoc uchodźcom z Ukrainy poprzez włączenie się z zbiórkę darów oraz prowadzenie zbiórki pieniężnej. **LBC.234**

Elżbieta Bartosiak, wolontariuszka, Włodawa - nominacja za działalność w Szlachetnej Paczce, kierowanie sztabem powiecie Włodawskim oraz pozyskiwanie wolontariuszy i rodzin do programu. **LBC.272**

Janusz Kloc, prezes Towarzystwa Przyjaciół Ziemi Włodawskiej, Włodawa - nominacja za zaangażowanie w prace, które doprowadziły do powstania i odsłonięcia ławeczki Krystyny Krahelskiej we Włodawie. **LBC.235**

Jarosław Pogonowski, dyrektor Domu Dziecka we Włodawie, Włodawa - nominacja za działalność na rzecz dzieci, przebywających w placówce, okazane serce i zaangażowanie w organizację ciekawych atrakcji. **LBC.236**

Józef Grochowicz, prezes Stowarzyszenia Odkrywców Ziemi Włodawskiej, Włodawa - nominacja za odkrywanie losów pochodzącego z Wyryk Jana Horszczaruka, który w latach 1936-1937 pełnił służbę w 3. batalionie CKM 84. pułku Strzelców Poleskich 30. Dywizji Piechoty. **LBC.237**

Kamil Piątek, wolontariusz, Włodawa - nominacja za organizowanie i przewodzenie transportów humanitarnych na Ukrainę. **LBC.238**

Katarzyna Wnuk, wolontariuszka, Wola Uhruska - nominacja za pomoc uchodźcom z Ukrainy na terenie gminy Wola Uhruska, pomoc w organizacji transportów humanitarnych do Ukrainy, realizację projektu „Historia zapisana w szkle" oraz działalność charytatywną w ramach KGW Piaskowe Babeczki. **LBC.259**

Magdalena Oniszczuk, prezes zarządu LGD Stowarzyszenie „Poleska Dolina Bugu", Włodawa - nominacja za wydanie gazety edukacyjnej w ramach projektu edukacyjnego pn. „Klimat się zmienia - zmieniamy sposób myślenia! Ekoedukacja w Poleskiej Dolinie Bugu". **LBC.239**

Mariusz Kowalewski, prezes Spółdzielni Socjalnej „Non Profit" w Urszulinie, Wereszczyn - nominacja za zaangażowanie w pomoc uchodźcom z Ukrainy i utworzenie specjalnego konta do wpłat środków celem darowizny na potrzeby uchodźców. **LBC.240**

Renata Szymańczuk, Włodawa - nominacja za działania proekologiczne zmierzające do ochrony drzewostanów na terenie powiatu włodawskiego. **LBC.241**

Urszula Kazub, prezes Stowarzyszenia Centrum Wolontariatu we Włodawie, Włodawa - nominacja za dbanie o potrzebujących, zaangażowanie w pomoc oraz promowanie idei wolontariatu. **LBC.243**

Zbigniew Lipert, regionalista, samorządowiec, Wola Uhruska - nominacja za inicjatywę i realizację projektu „Historia zapisana w szkle" związanego ze 100-leciem huty szkła Nadbużanka realizowanego w ramach przedsięwzięcia „Seniorzy w akcji" zwieńczonego na festynem (26 czerwca 2022). **LBC.244**

KULTURA

Anita Lewczuk vel Leoniuk, dyrektor Muzeum - Zespół Synagogalny we Włodawie, Włodawa - nominacja za działalność na rzecz kultury w regionie, organizowanie ciekawych wydarzeń oraz rozpoczęcie kolejnej kadencji na stanowisku dyrektora Muzeum - Zespół Synagogalny we Włodawie. **LBK.269**

Barbara Litwiniuk, prezes Stowarzyszenia Twórców Kultury Nadbużańskiej i kierownik Zespołu „Kresowianki" we Włodawie, Włodawa - nominacja za organizację Międzynarodowego Pleneru Malarsko-Rzeźbiarskiego „Sacrum w architekturze Włodawy i okolic". **LBK.270**

Elżbieta Wołoszun, prezes KGM we Włodawie Zosie Samosie, Włodawa - nominacja za prowadzenie Koła Gospodyń Miejskich we Włodawie Zosie Samosie, udział w licznych wydarzeniach regionalnych oraz zaangażowanie w akcje charytatywne. **LBK.271**

Ewa Grum, dyrektor Gminnej Biblioteki Publicznej w Woli Uhruskiej, Wola Uhruska - nominacja za organizację konkursu „Mój Dziadek Hutnik, Moja Babcia Hutniczka". **LBK.272**

Janusz Tajchert, kierownik Regionalnego Oddziału Krwiodawstwa i Krwiolecznictwa, Włodawa - nominacja za wystawę fotograficzną Krwiodawców portret własny. **LBK.273**

Julita Fajks-Mitkowska, pracownik Muzeum - Zespół Synagogalny we Włodawie, Włodawa - nominacja za organizację imprez o charakterze folkowym, prowadzenie Teatru z końca Polski oraz udział w projekcie muzycznym Jezioranki. **LBK.274**

Małgorzata Zińczuk, sekretarz Towarzystwa Przyjaciół Ziemi Włodawskiej, Włodawa - nominacja za działalność na rzecz promowania kultury w regionie oraz odznaczenie Złotym Medalem za Długoletnią Służbę. **LBK.275**

Patryk Osieleniec, pisarz, Włodawa - nominacja za książkę Iluminaci, której premiera miała miejsce w 2022 r. **LBK.276**

Renata Holaczuk, wiceprezes KGM we Włodawie Zosie Samosie, Włodawa - nominacja za zaangażowanie w życie kulturalne Włodawy, udział w licznych akcjach charytatywnych oraz promowanie regionu. **LBK.277**

Władysława Wójcik, członek Stowarzyszenia Twórców Kultury Nadbużańskiej, Włodawa - nominacja za zaangażowanie w promowanie kultury w regionie oraz tworzenie poezji. **LBK.279**

POLITYKA, SAMORZĄDNOŚĆ I SPOŁECZNOŚĆ LOKALNA

Andrzej Romańczuk, starosta włodawski, Włodawa - nominacja za dbanie o lokalną społeczność, zaangażowanie w działalność charytatywną oraz promowanie regionu. **LBP.204**

Dariusz Semeniuk, wójt Gminy Włodawa, Włodawa - nominacja za zaangażowanie w działalność charytatywną na rzecz uchodźców z Ukrainy oraz tegoroczną edycję programu profilaktycznego Fantastyczne możliwości. **LBP.205**

Jan Łukasik, wójt Gminy Wola Uhruska, Wola Uhruska - nominacja za zaangażowanie w udzielanie pomocy osobom potrzebującym, uciekającym od działań wojennych na Ukrainie. **LBP.206**

Marek Kopieniak, wójt gminy Hańsk, Hańsk - nominacja za organizację pomocy dla uchodźców z Ukrainy poprzez zbiórkę darów i funduszy na rzecz osób potrzebujących z terenów ogarniętych wojną. **LBP.207**

Mirosław Torbicz, wójt Gminy Wyryki, Wyryki - nominacja za zaangażowanie w rozwój regionu, uczestnictwo w wielu wydarzeniach oraz dbanie o mieszkańców gminy. **LBP.208**

Paweł Kołtun, wójt Gminy Stary Brus, Stary Brus - nominacja za budowę dróg gminnych w miejscowościach Marianka, Kołacze i Wołoskowola oraz wsparcie finansowe remontu w skansenie w Holi. **LBP.209**

Tomasz Antoniuk, wójt gminy Urszulin, Urszulin - nominacja za budowę sieci wodno-kanalizacyjnej w miejscowości Wytyczno. **LBP.210**

Wiesław Muszyński, burmistrz miasta Włodawa, Włodawa - nominacja za działalność na rzecz lokalnej społeczności, zaangażowanie w rozwój Włodawy oraz reprezentowanie miasta w Międzynarodowych Targach MUNI EXPO 2022 w Tel Awiwie i Jerozolimie. **LBP.211**

POWIAT ZAMOJSKI

BIZNES

Iwona Kicińska, właścicielka Karczmy Pod Lasem, Mokre - nominacja za pracowitość, dynamiczny rozwój działalności oraz docenianą przez klientów, wysoką jakość świadczonych usług. **LBZ.206**

Marcin Kowalczyk, właściciel firmy Świece Zapachowe Pom Pom Candles, Szczebrzeszyn - nominacja za stały rozwój działalności oraz tworzenie wyjątkowych świec zapachowych. **LBZ.207**

Marek Czerwieniec, właściciel firmy Revird, Szczebrzeszyn - nominacja za pracowitość i stały rozwój działalności. **LBZ.208**

Waldemar Brzuś, właściciel firmy MIGBUD, Zawada - nominacja za dynamiczny rozwój lokalnej działalności oraz realizowanie nowych inwestycji w regionie. **LBZ.209**

Wojciech Cyc, właściciel Hotelu Wojto, Wólka Panieńska - nominacja za rozwój działalności oraz tworzenie miejsc pracy dla osób z regionu. **LBZ.210**

DZIAŁALNOŚĆ SPOŁECZNA I CHARYTATYWNA

Adam Mazurek, Czołki - nominacja za zainicjowanie i zorganizowanie pomocy dla uchodźców z Ukrainy. **LBC.291**

Agnieszka Palonka, członkini KGW Skokówka, Skokówka - nominacja za empatię i wyrozumiałość dla drugiego człowieka oraz zaangażowanie w akcje charytatywne dla dzieci potrzebujących pomocy. **LBC.245**

Bożena Korkosz, nauczyciel geografii i religii w SP nr 1 w Szczebrzeszynie, Szczebrzeszyn - nominacja za prowadzenie Spichlerza św. Mikołaja z darami dla potrzebujących, opiekę nad SK Caritas, organizację zbiórki żywności w ramach akcji Tak Pomagam oraz przeprowadzenie akcji List do św. Mikołaja. **LBC.246**

Dominika Witkowska, prezes Stowarzyszenia Lokalna Grupa Działania Ziemia Zamojska, Kornelówka - nominacja za aktywną działalność na rzecz lokalnej społeczności wynikającą z autentycznej potrzeby, pasji oraz chęci realnego wpływu na poprawę jakości życia mieszkańców wsi. **LBC.273**

Elżbieta Czata, Grabowiec - nominacja za organizowanie akcji charytatywnych, przekazywanie swoich prac na licytacje i kiermasze dla osób niepełnosprawnych, organizowanie spotkań i imprezy plenerowej dla mieszkańców, prowadenie prężnie KGW . **LBC.287**

Krzysztof Seń, wójt gminy Sitno, Sitno - nominacja za współorganizację pomocy dla uchodźców z Ukrainy. **LBC.247**

Tomasz Biłant, Sitno - nominacja za działalność charytatywną, pomoc potrzebującym oraz zaangażowanie przy zbiórkach krwi. **LBC.248**

Violetta Wiech, sołtys Horyszowa Polskiego oraz członkini miejscowego Koła Gospodyń Wiejskich., Horyszów Polski - nominacja za zorganizowanie schronienia dla rodzin uchodźców, którzy uciekli podczas agresji rosyjskiej na Ukrainę. **LBC.249**

KULTURA

Agnieszka Wróbel, instruktorka plastyki MDK w Szczebrzeszynie, Szczebrzeszyn - nominacja za wprowadzanie kultury w życie dzieci oraz prowadzenie zajęć artystycznych, których uczestnicy osiągają wiele sukcesów. **LBK.280**

Kamila Szmidt, dyrektor Centrum Kultury w Sitnie, Sitno - nominacja za organizowanie ciekawych wydarzeń oraz promowanie kultury w regionie. **LBK.281**

Mariola Kawecka, instruktor ds. kultury, Krasnobród - nominacja za działalność na rzecz kultury w regionie, prowadzenie zajęć teatralnych oraz wprowadzanie sztuki do życia dzieci. **LBK.282**

Mateusz Krawiec, kapelmistrz, instruktor, Krasnobród - nominacja za promowanie kultury w regionie, prowadzenie orkiestry oraz udział w XXX Jubileuszowym Przeglądzie Orkiestr Dętych. **LBK.283**

Sławomir Kalita, dyrektor MDK w Szczebrzeszynie, Szczebrzeszyn - nominacja za promowanie kultury w regionie oraz organizowanie wielu ciekawych wydarzeń kulturalnych w MDK. **LBK.284**

POLITYKA, SAMORZĄDNOŚĆ I SPOŁECZNOŚĆ LOKALNA

POWIAT WŁODAWSKI - liderzy po trzech tygodniach głosowania

BIZNES

Patryk Szachoń

DZIAŁALNOŚĆ SPOŁECZNA I CHARYTATYWNA

Agnieszka Kuryluk

DZIAŁALNOŚĆ SPOŁECZNA I CHARYTATYWNA

Urszula Kazub

POWIAT ZAMOJSKI - liderzy po trzech tygodniach głosowania

DZIAŁALNOŚĆ SPOŁECZNA I CHARYTATYWNA

Bożena Korkosz

KULTURA

Mariola Kawecka

POLITYKA, SAMORZĄDNOŚĆ I SPOŁECZNOŚĆ LOKALNA

Kazimierz Misztal

eprasa.pl b169689a89

PEŁNA LISTA NOMINOWANYCH

Aby oddać głos, wyślij na nr **7303** SMS o treści wskazanej przy nazwisku nominowanej osoby (koszt SMS-a: 3,69 zł z VAT)

Adam Wal, wójt gminy Nielisz, Nielisz - nominacja za odnowienie starego dworu w Stawie Noakowskim. **LBP.212**

Dariusz Szykuła, wójt gminy Adamów, Adamów - nominacja za przygotowania ważnych inwestycji oraz wspieranie turystyki na Zamojszczyźnie. **LBP.213**

Dominika Witkowska, prezes Stowarzyszenia Lokalna Grupa Działania Ziemia Zamojska, Kornelówka - nominacja za charyzmatyczną działalność i pełną pasji i pomysłów pracę na rzecz społeczności lokalnej na obszarze 9 gmin powiatu zamojskiego w obszarze rozwoju turystyki, kultury i rozwoju gospodarczego obszarów wiejskich. **LBP.229**

Dorota Mazur, kierownik Warsztatów Terapii Zajęciowej w Komarowie Osadzie z siedzibą w Wolicy Brzozowej, Komarów-Osada - nominacja za utworzenie Sali Doświadczenia Świata. **LBP.214**

Henryk Matej, burmistrz Szczebrzeszyn, Szczebrzeszyn - nominacja za działalność na rzecz lokalnej społeczności, wprowadzenie nowych inwestycji oraz pomoc osobom z Ukrainy. **LBP.215**

Kazimierz Misztal, burmistrz Krasnobrodu, Krasnobród - nominacja za przygotowanie wieloletniego projektu pod nazwą Budowa sieci wodno-kanalizacyjnej wraz z modernizacją hydroforni w gminie Krasnobród. **LBP.216**

Rafał Kowalik, Radny MiG Szczebrzeszyn, Szczebrzeszyn - nominacja za promowanie Szczebrzeszyna, organizację wyprzedaży garażowych, akcji krwiodastwa, zlotów motocyklowych, działań patriotycznych. **LBP.233**

Urszula Kolman, burmistrz Zwierzyńca, Zwierzyniec - nominacja za dbałość o dziedzictwo kulturowe i historyczne gminy i regionu oraz remont pomnika nagrobnego majora Edwarda Nyary. **LBP.217**

Waldemar Raczyński, wójt Gminy Stary Zamość, Stary Zamość - nominacja za wprowadzanie nowych inwestycji w gminie, dbanie o mieszkańców oraz działania na rzecz rozwoju regionu. **LBP.218**

NAUKA

prof. dr hab. Adam Biela, profesor Katolickiego Uniwersytetu Lubelskiego, Lublin - nominacja za powołanie do Europejskiej Akademii Nauk i Sztuk Pięknych. **LBN.57**

Agata Sumara, asystent w Zakładzie Bioanalityki, Lublin - nominacja za projekt Sposób wykrywania i identyfikacji mięsa królika w produktach spożywczych, zestaw do wykrywania i identyfikacji mięsa królika w produktach spożywczych oraz jego zastosowanie. **LBN.1**

Agata Waszkiewicz, badaczka gier wideo, Lublin - nominacja za książkę „Delicious Pixels: Food in Video Games" wydaną przez prestiżowe wydawnictwo De Gruyter. **LBN.2**

dr Agnieszka Bryła-Cruz, adiunkt Uniwersytetu Marii Curie-Skłodowskiej, Lublin - nominacja za działalność naukową oraz uzyskanie tytułu laureatki konkursu o Nagrodę prezesa Oddziału PAN w Lublinie za publikacje The gender factor in the perception of English segments by non-native speakers. **LBN.5**

dr hab. Agnieszka Łukasik-Turecka, kierownik Instytutu Nauk o Polityce i Administracji KUL, pełnomocnik rektora ds. zespołu ekspertów KUL, Lublin - nominacja za aktywny wkład w promocję potencjału naukowego i wiedzy eksperckiej pracowników KUL. **LBN.10**

prof. dr hab. Agnieszka Szuster-Ciesielska, profesor na Uniwersytecie Marii Curie-Skłodowskiej, Lublin - nominacja za popularyzację rzetelnej wiedzy z zakresu immunologii, wirusologii i wakcynologii w mediach społecznościowych. **LBN.58**

dr inż. Agnieszka Woszuk, adiunkt Politechniki Lubelskiej, Lublin - nominacja za patent „Sposób spieniania asfaltu", który otrzymał w tym roku Nagrodę Platynową za najlepszy wynalazek. **LBN.32**

prof. dr hab. Andrzej Kokowski, profesor na Uniwersytecie Marii Curie-Skłodowskiej, Lublin - nominacja za doprowadzenie do rozpoczęcia budowy Centrum Dziedzictwa Archeologicznego i Kulturowego - Laboratorium Historiae Gothorum w Wiosce Gotów w Masłomęczu. **LBN.59**

dr hab. Andrzej Przegaliński, profesor na Uniwersytecie Marii Curie-Skłodowskiej, Lublin - nominacja za książkę pt. Zanim do Lublina zawitał wielki przemysł. Zarys dziejów gospodarczych miasta w epoce międzypowstaniowej (1831-1863). **LBN.11**

dr hab. Aneta Strachecka, kierownik Katedry Ekofizjologii Bezkręgowców i Biologii Eksperymentalnej Uniwersytetu Przyrodniczego w Lublinie, Lublin - nominacja za książkę „Anatomia i fizjologia pszczoły miodnej", która została nagrodzona srebrnym medalem w międzynarodowym konkursie Apimondia International Apicultural Congress, w Turcji. **LBN.12**

dr inż. Aneta Tor-Świątek, adiunkt Politechniki Lubelskiej, Lublin - nominacja za wynalazek dotyczący sposobu wytwarzania folii mikroporowatej, który został nagrodzony złotym medalem i nagrodą specjalną podczas Międzynarodowej Wystawy Kobiecych Wynalazków w Korei. **LBN.33**

dr n. chem. Anna Stachniuk, profesor Uniwersytetu Medycznego, Lublin - nominacja za projekt Sposób wykrywania i identyfikacji mięsa królika w produktach spożywczych, zestaw do wykrywania i identyfikacji mięsa królika w produktach spożywczych oraz jego zastosowanie. **LBN.45**

dr Anna Szwed-Walczak, adiunkt Uniwersytetu Marii Curie-Skłodowskiej, Lublin - nominacja za publikację dotyczącą Inicjatywy Trójmorza w dyskursie publicznym państw Grupy Wyszehradzkiej. **LBN.6**

dr hab. Anna Witeska-Młynarczyk, adiunkt Uniwersytetu Marii Curie-Skłodowskiej, Lublin - nominacja za działalność naukową oraz szereg publikacji na temat zdrowia psychicznego dzieci. **LBN.13**

dr Artur Lis, wykładowca prawa na KUL, Lublin - nominacja za publikację książkową w 2022 r. pt. Źródła prawa w Polsce piastowskiej jako problem badawczy zawierającej wiele informacji z historii ziemi sandomierskiej, najstarsze dokumenty Opatowa oraz interdyscyplinarne badania nad bł. Wincentym Kadłubkiem. **LBN.83**

dr hab. n. o zdr. Beata Dobrowolska, kierownik Katedry Zintegrowanej Opieki Pielęgniarskiej Uniwersytetu Medycznego w Lublinie, Lublin - nominacja za realizację projektu, którego celem jest stworzenie platformy szkoleniowej z zakresu kompetencji cyfrowych dla pracowników opieki zdrowotnej z wykorzystaniem osiągnięć najnowszych technologii, który otrzymał międzynarodowy grant z programu EU4Health. **LBN.28**

dr hab. Beata Piskorska, prorektor KUL ds. studentów, doktorantów i rozwoju, Lublin - nominacja za powołanie na członka Zespołu doradczego do spraw finansowania międzynarodowej współpracy naukowej przy MEiN. **LBN.14**

dr hab. Beata Podkościelna, profesor na Uniwersytecie Marii Curie-Skłodowskiej, Lublin - nominacja za opatentowanie inteligentnego lakieru polimerowego na bazie akrylanów. **LBN.15**

dr hab. Beata Surmacz, dyrektor Instytutu Europy Środkowej w Lublinie, Lublin - nominacja za merytoryczną współpracę z samorządem województwa lubelskiego w związku z odbywającym się w Lublinie Samorządowym Kongresem Trójmorza oraz redakcję naukową Raport Regiony Inicjatywy Trójmorza. **LBN.16**

dr hab. inż. Bernard Połednik, profesor Politechniki Lubelskiej, Lublin - nominacja za stworzenie wynalazku „Zestaw do peelingu skóry twarzy". **LBN.19**

dr hab. Danuta Kępa-Figura, profesor na Uniwersytecie Marii Curie-Skłodowskiej, Lublin - nominacja za otrzymanie Nagrody Rektora Uniwersytetu Marii Curie-Skłodowskiej. **LBN.17**

dr hab. Dariusz Słapek, profesor na Uniwersytecie Marii Curie-Skłodowskiej, Lublin - nominacja za współautorstwo książki Olimpizm polski, która 1 listopada 2022 roku w Centrum Olimpijskim w Warszawie zdobyła nagrodę główną w najbardziej prestiżowym konkursie na prace naukowe związane z ideą i ruchem olimpijskim LOGOS OLIMPIJSKI 2022. **LBN.18**

Dawid Myśliwiec, popularyzator nauki, Lublin - nominacja za edukowanie widzów na temat weryfikowania informacji znalezionych w internecie oraz popularyzowanie nauki na kanale youtube Uwaga! Naukowy Bełkot. **LBN.3**

prof. dr hab. n. med. Dorota Krasowska, profesor na Uniwersytecie Medycznym, Lublin - nominacja za stworzenie, razem z zespołem, wynalazku Zestaw do peelingu skóry twarzy, który zdobył srebrny medal podczas Międzynarodowej Wystawy Wynalazków i Technologii INNO WINGS. **LBN.66**

prof. dr hab. Edmund Lorencowicz, profesor z Katedry Eksploatacji Maszyn i Zarządzania Procesami Produkcyjnymi Uniwersytetu Przyrodniczego w Lublinie, Lublin - nominacja za powołanie przez Polski Związek Pracodawców Usługodawców Rolnych do grona ekspertów reprezentujących polskich usługodawców rolnych w europejskiej organizacji CEETTAR. **LBN.60**

Edyta Seremak, studentka Uniwersytetu Marii Curie Skłodowskiej, Lublin - nominacja za wygranie nagrody głównej w XIII edycji Konkursu na najlepszą pracę dyplomową za film pt.: „Sztuczna inteligencja: wizja przyszłości w oparciu o dzieła kulturowe i nowe technologie". **LBN.47**

prof. dr hab. n. chem. Emilia Fornal, profesor na Uniwersytecie Medycznym, Lublin - nominacja za stworzenie, razem z zespołem, wynalazku pt. Sposób wykrywania i identyfikacji mięsa królika w produktach spożywczych, zestaw do wykrywania i identyfikacji mięsa królika w produktach spożywczych oraz jego zastosowanie, który zdobył złoty medal podczas Międzynarodowej Wystawy Wynalazków i Technologii INNO WINGS. **LBN.65**

dr Ewelina Panas, adiunkt Uniwersytetu Marii Curie-Skłodowskiej, Lublin - nominacja za współtworzenie publikacji naukowej Proces inkluzji studentów cudzoziemców jako element rozwoju uczelni wyższej. Analiza na przykładzie funkcjonowania Uniwersytetu Marii Curie-Skłodowskiej w Lublinie. **LBN.9**

dr Hubert Szczerba, adiunkt w Katedrze Biotechnologii, Mikrobiologii i Żywienia Uniwersytetu Przyrodniczego w Lublinie, Lublin - nominacja za zostanie laureatem konkursu START 2022 organizowanego przez Fundację na rzecz Nauki Polskiej dla najzdolniejszych młodych uczonych. **LBN.31**

prof. dr hab. Iwona Hofman, profesor na Uniwersytecie Marii Curie-Skłodowskiej, Lublin - nominacja za przyczynienie się do rozwoju nauk o mediach i komunikacji społecznej oraz nominację na prezesa Polskiego Towarzystwa Komunikacji Społecznej w Gdańsku na kadencję 2022-2025. **LBN.62**

dr Iwona Ostolska, adiunkt Uniwersytetu Marii Curie-Skłodowskiej, Lublin - nominacja za kierowanie projektem inwestycyjnym MEiN w 2022 roku, którego celem był zakup nowoczesnej aparatury badawczej wraz z niezbędnym wyposażeniem oraz oprogramowaniem. **LBN.37**

dr Jakub Kuna, pracownik naukowo-dydaktyczny w Katedrze Geomatyki i Kartografii., Lublin - nominacja za popularyzację wiedzy historycznej na temat Lubelszczyzny oraz opracowanie ortofotomapy Lublina z wykorzystaniem bogatego zbioru archiwalnych zdjęć lotniczych Lublina z okresu II wojny światowej, zgromadzonych w archiwum National Archives and Records Administration (NARA) w USA. **LBN.38**

dr Jakub Olchowski, adiunkt Uniwersytetu Marii Curie-Skłodowskiej, Lublin - nominacja za rzetelne wyjaśnianie opinii publicznej wydarzeń dotyczących wojny na Ukrainie oraz redakcję publikacji Polish-Ukrainian Military Cooperation. **LBN.39**

dr hab. inż. Jerzy Jóźwik, profesor Politechniki Lubelskiej, Lublin - nominacja za stworzenie, razem z zespołem, wynalazku „Zestaw do peelingu skóry twarzy", który zdobył srebrny medal podczas Międzynarodowej Wystawy Wynalazków i Technologii INNO WINGS. **LBN.20**

dr hab. Jolanta Rachwalska Von Rejchwald, profesor na Uniwersytecie Marii Curie-Skłodowskiej, Lublin - nominacja za otrzymanie Nagrody zespołowej III stopnia za wyróżniającą się pracę na rzecz Uczelni przyznaną przez Rektora UMCS i Nagrody Rektora UMCS za wyróżniającą się pracę naukową. **LBN.21**

prof. dr hab. n. med. Kamil Torres, profesor Uniwersytetu Medycznego, Lublin - nominacja za powołanie na Pełnomocnika ds. akredytacji kierunków medycznych przy Polskiej Komisji Akredytacyjnej. **LBN.67**

Kamil Wroński, nastoletni wynalazca, Świdnik - nominacja za wynalezienie solar trackera i wytężoną pracę na rzecz wprowadzenia go na rynek. **LBN.50**

dr Katarzyna Kołakowska, dyrektor Biblioteki Uniwersyteckiej KUL, Lublin - nominacja za działania na rzecz rozwoju Biblioteki Uniwersyteckiej KUL i powołanie na członka zespołu doradczego do spraw programu Społeczna odpowiedzialność nauki. **LBN.40**

dr inż. Krzysztof Ciecieląg, adiunkt na Wydziale Mechanicznym Politechniki Lubelskiej, Lublin - nominacja za stworzenie, razem z zespołem, wynalazku „Zestaw do peelingu skóry twarzy", który zdobył srebrny medal podczas Międzynarodowej Wystawy Wynalazków i Technologii INNO WINGS. **LBN.34**

prof. dr hab. n. med. Krzysztof Giannopoulos, kierownik Zakładu Hematoonkologii Doświadczalnej Uniwersytetu Medycznego, Lublin - nominacja za koordynację programu IV Międzynarodowej Konferencji „Hematologia Kliniczna i Doświadczalna" oraz publikację w prestiżowym czasopiśmie Lancet Oncology. **LBN.68**

dr hab. Krzysztof Wiak, kierownik Katedry Prawa Karnego, Lublin - nominacja za powołanie przez Ojca Świętego na członka zwyczajnego Papieskiej Akademii Pro Vita. **LBN.22**

dr Lida Bandura, adiunkt Politechniki Lubelskiej, Lublin - nominacja za patent „Sposób spieniania asfaltu", który otrzymał w tym roku Nagrodę Platynową za najlepszy wynalazek. **LBN.41**

dr Łukasz Baran, asystent w jednostce Katedra Chemii Teoretycznej, Lublin - nominacja za działalność naukową oraz uzyskanie tytułu laureata 17. edycji stypendium Ministra dla wybitnych młodych naukowców w roku 2022. **LBN.42**

Łukasz Lewkowicz, adiunkt Uniwersytetu Marii Curie-Skłodowskiej, Lublin - nominacja za publikację na temat Inicjatywy Trójmorza w dyskursie publicznym państw Grupy Wyszehradzkiej (współautor). **LBN.52**

dr inż. Magdalena Zawada-Michałowska, adiunkt Politechniki Lubelskiej, Lublin - nominacja za wynalazek dotyczący połączenia zatrzaskowego nagrodzony złotym medalem podczas Międzynarodowej Wystawy Kobiecych Wynalazków w Korei. **LBN.35**

dr Małgorzata Chojak, adiunkt Uniwersytetu Marii Curie-Skłodowskiej, Lublin - nominacja za zdobycie pierwszego miejsca podczas międzynarodowej gali European Enterprise Promotion Awards 2022 za projekt Przedsiębiorcze Dzieciaki skierowany do dzieci w wieku 6-10 lat. **LBN.43**

dr hab. Małgorzata Goleman, adiunkt Uniwersytetu Przyrodniczgo, Lublin - nominacja za zajęcie 7. miejsca podczas największych zawodów w Europie dla psów pasterskich pracujących w stylu tradycyjnym „TS Continental Trial". **LBN.23**

dr hab. n. med. Marcin Bobiński, adiunkt Uniwersytetu Medycznego w Lublinie, Lublin - nominacja za prowadzenie badań na temat wpływu COVID-19 na płodność kobiet. **LBN.27**

Marcin Kruszyński, pracownik Instytutu Pamięci Narodowej, Lublin - nominacja za popularyzację wiedzy historycznej, merytoryczne wsparcie produkcji telewizyjnych, audycji radiowych oraz książkę Edukacja patriotyczna młodzieży. **LBN.54**

prof. dr hab. Marek Pawlak, kierownik Katedry Zarządzania Przedsiębiorstwem w Instytucie Dziennikarstwa i Zarządzania KUL, Lublin - nominacja za odznaczenie przez prezydenta RP Krzyżem Kawalerskim Orderu Odrodzenia Polski za wybitne zasługi w pracy naukowo-badawczej i dydaktycznej (30 maja 2022). **LBN.63**

dr hab. Marek Sioma, profesor na Uniwersytecie Marii Curie-Skłodowskiej, Lublin - nominacja za objęcie przewodnictwa Zespołu Doradczego ds. programu „Perły nauki", którego celem jest wsparcie rozwoju wybitnie uzdolnionych studentów i absolwentów uczelni wyższych. **LBN.24**

prof. dr hab. Mariusz Gagoś, kierownik Katedry Biologii Komórki UMCS, Lublin - nominacja za wynalazek „WAXO – innowacyjny analizator wosku" oraz zdobycie dwóch prestiżowych nagród na Międzynarodowej Wystawie Wynalazków Prix Eiffel 2022. **LBN.64**

dr hab. Mariusz Szymanek, Profesor Uniwersytetu Przyrodniczego, Lublin - nominacja za zaangażowanie w pracę na Uniwersytecie Przyrodniczym w Lublinie, wielki wkład w naukę oraz rozwijanie pasji wśród studentów. **LBN.81**

inż. Michał Budka, kierownik pracowni Fizyki Budowli na Politechnice Lubelskiej, Lublin - nominacja za działalność naukową, której efektem było wynalezienie opatentowanego w 2022 roku uchwytu do mocowania osłony na obudowie obiektywu. **LBN.48**

inż. Michał Lech, doktorant Politechniki Lubelskiej, Lublin - nominacja za wyróżnienie w 12. Ogólnopolskim Konkursie Student-Wynalazca" za cykl 6 rozwiązań zastosowanych w innowacyjnym próżniowym rozłączniku średniego napięcia. **LBN.49**

Mieczysław Bienia, archeolog, Biała Podlaska - nominacja za archeologiczne badania wykopaliskowe w rejonie. **LBN.56**

dr hab. Mieczysław Ryba, profesor KUL, Lublin - nominacja za powołanie w skład Kolegium Instytutu Pamięci Narodowej oraz powołanie w skład Rady Narodowego Programu Rozwoju Humanistyki. **LBN.25**

ks. prof. Mirosław Kalinowski, rektor Katolickiego Uniwersytetu Lubelskiego, Lublin - nominacja za stworzenie Studium KUL dla Polonii i Polaków i otwarcie Centrum Relacji Katolicko-Żydowskich im. Abrahama J. Heschela, uruchomienie Wydziału Medycznego i działania na rzecz powstania na KUL kierunku lekarskiego. **LBN.51**

dr hab. Mirosław Szumiło, profesor na Uniwersytecie Marii Curie-Skłodowskiej, Lublin - nominacja za książkę Tajni księża. Historia nielegalnego pobytu słowackich werbistów w Polsce w latach 1957-1964. **LBN.26**

prof. dr hab. Patryk Oleszczuk, kierownik Katedry Radiochemii i Chemii Środowiskowej Instytutu Nauk Chemicznych UMCS, Lublin - nominacja za projekt „Tworzenie się i losy nanobiowęgli w kontekście ochrony zasobów glebowych i wodnych ". **LBN.69**

dr hab. Paweł Mergo, kierownik Pracowni Technologii Światłowodów UMCS, Lublin - nominacja za otrzymanie z Europejskiej Agencji Kosmicznej zlecenia na opracowanie innowacyjnego czujnika do monitorowania stanu połączeń śrubowych w elementach konstrukcyjnych satelitów. **LBN.29**

dr inż. Przemysław Golewski, pracownik badawczo-dydaktyczny Politechniki Lubelskiej, Lublin - nominacja za działalność naukową, której efektem było wynalezienie opatentowanego w 2022 roku uchwytu do mocowania osłony na obudowie obiektywu. **LBN.36**

prof. dr hab. Radosław Dobrowolski, rektor Uniwersytetu Marii Curie-Skłodowskiej w kadencji 2020-2024, Lublin - nominacja za wdrożenie działań ukierunkowanych na niesienie wielopłaszczyznowej pomocy dla uchodźców z Ukrainy. **LBN.70**

prof. dr hab. Robert Litwiński, profesor na Uniwersytecie Marii Curie-Skłodowskiej, Lublin - nominacja za wydanie książki pt. Lublinianka. Klub niezłomny 1921/22-2021. **LBN.71**

prof. dr hab. Robert Rejdak, profesor Uniwersytetu Medycznego, Lublin - nominacja za doceniony na arenie międzynarodowej program profilaktyki krótkowzroczności Dobrze Widzieć oraz zaangażowanie w leczenie okulistyczne pacjentów z Ukrainy. **LBN.74**

prof. dr hab. Stanisław Michałowski, rektor Uniwersytetu Marii Curie-Skłodowskiej w kadencjach 2012-2016 i 2016-2020, Lublin - nominacja za udzielanie wsparcia dla przedsięwzięć na rzecz Polonii i Polaków za granicą, integracji środowisk polonijnych i kresowych oraz przyznanie medalu 30-lecia Stowarzyszenia „Wspólnota Polska" w Lublinie. **LBN.72**

dr Tomasz Knopik, adiunkt Uniwersytetu Marii Curie-Skłodowskiej, Lublin - nominacja za wkład w rozwój nauk pedagogicznych oraz badania z zakresu psychologii edukacyjnej. **LBN.46**

dr hab. Tomasz Stępniewski, zastępca dyrektora Instytutu Europy Środkowej w Lublinie, Lublin - nominacja za powołanie w skład Zespołu doradczego ds. programu Ministerstwa Edukacji i Nauki „Perły nauki" oraz wkład w rozwój Instytutu Europy Środkowej. **LBN.30**

prof. dr hab. Waldemar Bednaruk, wykładowca na Wydziale Prawa KUL, Chełm - nominacja za dokonania naukowe na polu polskich instytucji prawno-ustrojowych na przestrzeni minionych wieków, samorządu szlacheckiego Polski przedrozbiorowej, szlacheckiego wymiaru sprawiedliwości, a także przestępczości ubezpieczeniowej w okresie międzywojennym. **LBN.80**

Walenty Baluk, profesor na Uniwersytecie Marii Curie-Skłodowskiej, Lublin - nominacja za redakcję naukową wydanej w 2022 r. książki Wojna hybrydowa Rosji przeciwko Ukrainie w latach 2014-2016, w której pokazana została wielowymiarowość rosyjsko-ukraińskiego konfliktu. **LBN.77**

dr hab. n. farm. Wirginia Kukuła-Koch, Profesor Uniwersytetu Medycznego, Lublin - nominacja za dwa projekty, które uzyskały pozytywną rekomendację i dofinansowanie w konkursie Związku Uczelni Lubelskich „Interprojekt". **LBN.82**

prof. dr hab. inż. Wojciech Franus, profesor Politechniki Lubelskiej, Lublin - nominacja za patent „Sposób spieniania asfaltu", który otrzymał w tym roku Nagrodę Platynową za najlepszy wynalazek. **LBN.61**

prof. dr hab. Wojciech Gac, profesor na Uniwersytecie Marii Curie-Skłodowskiej, Lublin - nominacja za działalność naukową oraz współtworzenie wielu publikacji m. in. Adsorption of phenol from aqueous and cyclohexane solutions on activated carbons with differentiated surface chemistry. **LBN.73**

prof. dr hab. Wojciech Polkowski, profesor Uniwersytetu Medycznego, Lublin - nominacja za kierowanie Kliniką Chirurgii Onkologicznej SPSK nr 1 w Lublinie, w której wykonano pierwszą w Polsce, a drugą na świecie operację składającą się z dwóch zaawansowanych metod wykonywanych równocześnie: chemioterapii dootrzewnowej w hipertermii (tzw. HIPEC) oraz chirurgii robotowej. **LBN.78**

eprasa.pl b169689a89

Kurier Lubelski
Czwartek, 2.02.2023

Nie tylko wymiana okien prawie za darmo. Dla kogo?

W programie Czyste Powietrze 3.0 osoby o najskromniejszych dochodach mogą wymienić starą stolarkę na nową, płacąc jedynie VAT. Inni będą musieli nieco dopłacić, ale dotacje i tak są znaczne

Monika Kaczyńska
monika.kaczynska@polskapress.pl

Program „Czyste Powietrze" funkcjonuje już od kilku lat. Jednak w tym roku stał się bardziej dostępny. Jedną ze zmian są wyższe progi dochodowe uprawniające do określonej wysokości dotacji, kolejną - możliwość sfinansowania prawie w 100 proc. kosztów dla osób o najskromniejszych dochodach. Ponadto inaczej są rozłożone akcenty przy przyznawaniu.

- Dotychczas stawiał on przede wszystkim na wymianę pieców węglowych tzw. kopciuchów, na bardziej ekologiczne, niskoemisyjne źródła ciepła. W 2023 roku priorytet uzyskała głęboka termomodernizacja, a w tym przede wszystkim wymiana okien i drzwi oraz docieplenie ścian i stropów - tłumaczy Paweł Gregorczyk z Koalicji Termomodernizacji.

Co to oznacza w praktyce? Wcześniej korzystający z dotacji najpierw musiał wymienić piec starego typu na niskoemisyjne, bardziej wydajne źródło ciepła, a dopiero potem mógł zabierać się za termomodernizację. Obecnie można zacząć od termomodernizacji, a dopiero przed końcowym rozliczeniem beneficjent będzie musiał pokazać, że wymienił „kopciucha" na źródło niskoemisyjne, wysokosprawne.

Od początku programu „Czyste Powietrze", a więc od roku 2018, dotacje wypłacono 531 tysiącom inwestorów, którzy wymienili „kopciuchy". Jeżeli nie wykonali przy tym wymiany okien i ocieplenia ścian, to będą mieli teraz możliwość złożenia drugiego wniosku. Na zadanie termomodernizacji będą teraz mogli uzyskać dotacje w wysokości od 33 tys. zł w I grupie (dochody poniżej 135 tys. zł rocznie) do 70 tys. zł w grupie III (dochody do 1090 zł na osobę w rodzinie).

Dotacje w ramach programu można przeznaczyć na ocieplenie domu, wymianę stolarki okiennej i drzwiowej, montaż wentylacji mechanicznej z odzyskiem ciepła, zakup i montaż mikroinstalacji fotowoltaicznej, instalację centralnego ogrzewania lub ciepłej wody użytkowej, wymianę przestarzałego źródła ciepła na nowe.

Nierówne dotacje

Maksymalnie na przedsięwzięcia związane z termomo-

REKLAMA 0010730172

SKUP ZŁOMU
KAMRA KAMIL RARAK
Niemce, Wola Niemiecka 141A,
794 565 644
e-mail: kamil.rarak@wp.pl
www.zlomlublin.eu
Oferuję wszystkim swoim Klientom bardzo atrakcyjne ceny skupu złomu i metali kolorowych.
Od początku naszego istnienia **zajmujemy się skupem** detalicznym i hurtowym złomu stali i metali kolorowych.
Zapewniamy transport surowców oraz możliwość negocjacji cen przy większych ilościach.

REKLAMA 0010726910

IgoKar
FIRMA TRANSPORTOWA RAFAŁ BODYS
✔ kruszywa drogowe do utwardzeń wjazdów, alejek ogrodowych, dróg dojazdowych do posesji
✔ kruszywa do drenaży studni chłonnych, drenaży odpływów z rynien
✔ kamień ozdobny
✔ piasek - różne rodzaje
✔ ziemia
✔ torf
✔ transport wywrotkami różnych wielkości na terenie powiatu kraśnickiego

693 309 571
biuro@kamienkrasnik.pl www.kamienkrasnik.pl

REKLAMA 0010726892

HYDRO REM
USŁUGI HYDRAULICZNO-REMONTOWE
Michał Pigłowski
• instalacje CO metodą tradycyjną i nowoczesną
• instalacje wod.-kan. i gaz z uprawnieniami
• przyłącza zewnętrzne wod.-kan. i gaz
• ogrzewanie podłogowe
• remonty łazienek i kuchni
• zabudowa płytami k/g
• glazura, terakota, panele
• wykończenia wnętrz
695 750 152
ul. Strażacka 17, 23-200 Kraśnik
hydroremmichalpiglowski@o2.pl

REKLAMA 0010730783

EKO-MET
SKUP ZŁOMU
Stoczek Łukowski, ul. Piłsudskiego 151A
500 129 925
NASZYM DOSTAWCĄ ZŁOMU OFERUJEMY:
✓ hurtowy i detaliczny skup złomu i metali kolorowych,
✓ podstawienie kontenerów do załadunku złomu o pojemności od 15 m³ do 36 m³,
✓ załadunek złomu hds,
✓ konkurencyjne ceny podlegające negocjacji.

eprasa.pl b169689a89

dernizacją można dostać do 135 tys. zł. Czy tyle będzie faktycznie, zależy od osiąganego dochodu w gospodarstwie domowym i zakresu prac. Maksymalna dotacja jest przewidziana dla tych, których miesięczny dochód w gospodarstwie domowym wynosi do 1090 zł miesięcznie na osobę w gospodarstwie wieloosobowym i do 1526 zł miesięcznie, jeśli ktoś gospodaruje samodzielnie.

- Nigdy jeszcze w historii Polski nie było takiego rozwiązania. Od 1 stycznia mogą złożyć wniosek o kompleksową termomodernizację swojego budynku, także na wymianę stolarki, a jeśli zapotrzebowanie na ciepło zmniejszy się dzięki temu o min. 40 proc., wówczas otrzymają pełny zwrot kwot netto wydanych na tę inwestycję - podkreśla Paweł Gregorczyk z Koalicji Termomodernizacji.

Ci, których dochody są wyższe, także mogą liczyć na dotacje, tyle że nieco niższe, a udział ich własnych pieniędzy w przedsięwzięciu będzie większy.

I tak, osoby, których dochód w wieloosobowym gospodarstwie domowym nie przekracza 1894 zł na osobę, a gdy gospodarują samotnie - 2651 zł, mogą liczyć na dotację sięgającą 99 tys. zł. Pod warunkiem jednak, że przeprowadzą kompleksową termomodernizację wraz z wymianą źródła ciepła i zdecydują się na pompę ciepła zasilaną dzięki instalacji fotowoltaicznej. Zakup urządzeń zasilających system grzewczy zostanie dofinansowany (w zależności od ich typu) w 70 lub 80 proc. Na 70 proc. dofinansowania będzie można liczyć w przypadku instalacji fotowoltaicznej oraz wymiany centralnego ogrzewania oraz instalacji doprowadzającej ciepłą wodę użytkową.

Ci, których roczny dochód nie przekracza 135 tys. zł, będą mogli liczyć na dotację maksymalnej wysokości 66 tys. zł. Jednak w ich przypadku największe dofinansowanie do inwestycji (nie licząc kosztów audytu energetycznego, które zostaną, podobnie jak w pozostałych przypadkach, zwrócone w całości) wyniesie 55 proc. i będzie dotyczyło jedynie podłączenia do sieci ciepłowniczej czy zakupu pomp ciepła. W pozostałych przypadkach dofinansowanie wynosi 45-40 proc.

Podatek ze swoich

Jednak także ci, którzy kwalifikują się do otrzymania 100 proc. dotacji, muszą, niestety, mieć przygotowaną pewną sumę pieniędzy.

- W najwyższej grupie dofinansowania rzeczywiście występuje dofinansowanie w wysokości 100 procent. Jest jednak tu mała gwiazdka, niezależna od nas - twierdzi Paweł Mirowski, wiceprezes Narodowego Funduszu Ochrony Środowiska i Gospodarki Wodnej. - Unia Europejska, dając nam środki na ten program, zastrzegła bowiem, że nie można z nich finansować podatku VAT. Więc będziemy rozliczali zadania w kwotach netto, ale żeby ulżyć tym beneficjentom, to podwyższyliśmy kwoty dofinansowania. Wcześniej w III grupie było to maksymalnie 90 proc. - teraz jest 100 proc. dofinansowania.

Nie zmienia to jednak faktu, że aby uregulować podatek VAT, korzystający z najwyższego dofinansowania muszą mieć do dyspozycji równowartość przynajmniej 8 proc. dotacji, co w przypadku maksymalnej kwoty oznacza 10,8 tys. zł.

Wnioski o przyznanie dotacji w ramach programu „Czyste Powietrze" należy składać do właściwego Wojewódzkiego Funduszu Ochrony Środowiska i Gospodarki Wodnej (WFOŚiGW), który obejmuje swoim działaniem teren województwa, w którym mieści się budynek lub lokal mieszkalny poddawany termomodernizacji.

„Moje Ciepło" dla tych, którzy jeszcze budują

Kolejnym programem, który pomaga wymienić źródło ogrzewania, jest program „Moje Ciepło" - pozwala otrzymać dopłaty do zakupu i montażu pompy ciepła.

W programie mogą wziąć udział właściciele i współwłaściciele nowych domów jednorodzinnych, których budowa jeszcze się nie zakończyła.

Kwota dofinansowania może sięgnąć od 7 do 21 tys. zł. Właściciele domów jednorodzinnych, którzy posiadają Kartę Dużej Rodziny, mogą uzyskać wyższe wsparcie. Nabór wniosków ruszył 29 kwietnia 2022 r. i potrwa do 31 grudnia 2026 lub do wyczerpania budżetu.

Rozpatrywaniem wniosków zajmuje się Narodowy Fundusz Ochrony Środowiska i Gospodarki Wodnej (NFOŚiGW).

©℗

DROBNE

Jak zamieścić ogłoszenie drobne? Telefonicznie: 800 472 852
Przez internet: www.kurierlubelski.pl e-mail: reklama@kurierlubelski.pl
W Biurze Reklamy:

LUBLIN
Biuro Ogłoszeń
Krakowskie Przedmieście 10
tel. 503 138 578, 81 446 28 02, fax 81 446 28 14
e-mail: reklama@kurierlubelski.pl

LUBLIN
Biuro Reklamy
Krakowskie Przedmieście 10 lok. 3
tel. 81 446 28 49 do 858, fax 81 446 28 19
e-mail: reklama@kurierlubelski.pl

Usługi

BUDOWLANO-REMONTOWE

Docieplenia budynków, elewacje, kompleksowo, 506-123-602, 506-123-604

MONTAŻ karniszy, suszarek, żyrandoli, szafek, mebli, zamków, ścianki działowe, sufity podwieszane, malowanie, hydraulika, elektryka, nietypowe zlecenia, 601-351-338

OKNA, konserwacja, regulacja, uszczelnianie., 601-351-338

Remonty, wykończenia mieszkań i lokali - kompleksowo, naprawy hydrauliczne, elektryczne drobne naprawy 508-56-56-52, 81\740-03-99

ZŁOTA rączka - awarie, naprawy, remonty A-Z, hydraulika, udrażnianie kanalizacji, elektryka, nietypowe zlecenia, 601-351-338

Idealne miejsce na Twoje ogłoszenie
Zapraszamy do **Biura Ogłoszeń** lub na stronę internetową **ibo.polskapress.pl**

PORZĄDKOWE

ZŁOM zakupię, wywiozę, przyjeżdżam z wagą, złomowanie konstrukcji stalowych, 504-760-465

Rolnicze

MASZYNY ROLNICZE

KUPIĘ ciągniki, przyczepy, maszyny rolne. Tel. 535135507.

INNE

USŁUGI ogrodnicze: przycinanie i skracanie żywopłotu, wycinka drzew pracę z piłą motorowa i glebogryzarka,zakładanie trawnika z siewu i rolki,mycie kostki brukowej i tarasów., 694-706-823

Towarzyskie

ATRAKCYJNA 50-latka, 663-941-059

KAMILA, 452-911-925

Ola, 81/744-42-62

ŚLICZNOTKI 200/h, 576-751-944

EKSPRESOWE OGŁOSZENIA z dnia na dzień

Usługi

INSTALACYJNE

GAZ, hydraulika, glazura, prace również z dofinansowania przez PFRON za pośrednictwem MOPR, wszelkie przeróbki, 501-035-412.

Towarzyskie

SANDRA 885-213-554

AUTOPROMOCJA
kurierlubelski
Nie przegap piątku
kurierlubelski.pl

ona
-STRONA KOBIET-
Mocna strona kobiet
czytaj
stronakobiet.pl

eprasa.pl b169689a89

Tata Karoliny jest o rok ode mnie młodszy. Z rodzicami Karoliny jestem zaprzyjaźniony

Krzysztof Skiba o swojej nowej partnerce w „Gazecie Wyborczej” Fot. Karolina Misztal

Z ŻYCIA GWIAZD

Magda Linette chce pozostać zdrowa
Tenisistka odniosła spory sukces podczas turnieju Australian Open. Nie było to łatwe, bo powróciła na kort po dwóch latach przerwy spowodowanej kontuzją. Zapytana w „Dzień dobry TVN” o plany na przyszłość, odpowiedziała: Dla mnie największym celem jest, abym pozostała zdrowa, bo to jest coś, co jestem w stanie skontrolować.

Krzysztof Ibisz będzie śpiewał
Niedawno ogłoszono, że wiecznie młody prezenter będzie uczestnikiem nowej edycji „Twoja twarz brzmi znajomo”. Ibisz skomentował ten news na swoim Instagramie: „Będę śpiewał. Nie zdziwię się, jak ludzie moje wyczyny wokalne będą używać jako syreny alarmowe, a ja stanę się twarzą zatyczek do uszu”.

Adam Zdrójkowski nie przyjaźni się z bratem
Aktor ma brata bliźniaka – Kubę. Łączy ich dosyć trudna relacja. Jako dzieci chłopcy mieli osobne pokoje i zabawki. Kiedy dorośli, popadli w konflikt. – Kochamy się jak bracia, ale właściwie nigdy nie byliśmy przyjaciółmi. Mieliśmy ciche dni przez ostatnie 8 lat. Proponowałem wielokrotnie Kubie sparing na profesjonalnym ringu, ale na szczęście obyło się bez rozlewu krwi. I podsumował: Dziś jest już normalniej, ale to ciągle szorstka przyjaźń.
(GZL) Fot. Szymon Starnawski

W TELEWIZJI

Daniel Day-Lewis, geniusz z Hollywood
Ale Kino+ HD, 12:45
Jeden z najbardziej ikonicznych i nagradzanych aktorów we współczesnej historii kina. Grywał u największych reżyserów, zdobył trzy Oscary i całą kolekcję innych nagród. Dokument opowiada o życiu i karierze wybitnego aktora Daniela Day-Lewisa.

Czekając na barbarzyńców
Ale Kino+ HD, 20:10
W granicznej fortecy Imperium sędzia pokoju (Mark Rylance) przeżywa kryzys sumienia, po tym gdy przybywa tam pułkownik Jolla (Johnny Depp). W okrutny sposób przesłuchuje on miejscowych w sprawie zbliżającego się powstania. Sędzia postanawia sprzeciwić się przemocy.

Mariupol: Opowieści mieszkańców
HBO, 21:45
Historia zniszczenia Mariupola, nowoczesnego europejskiego miasta liczącego 400 tys. mieszkańców. Mieszkańcy opowiadają o zbrodniach wojennych i cierpieniu, ale także o niezwykłych aktach odwagi.

Havel
TVP Kultura, 23:40
Pierwszy film fabularny o Vaclavie Havlu, czeskim dramatopisarzu, obrońcy praw człowieka, polityku i prezydencie kraju. Dramat wątpiącego w siebie intelektualisty, rozdartego pomiędzy pasjami i narzuconymi sobie obowiązkami.

KRZYŻÓWKA NR 19

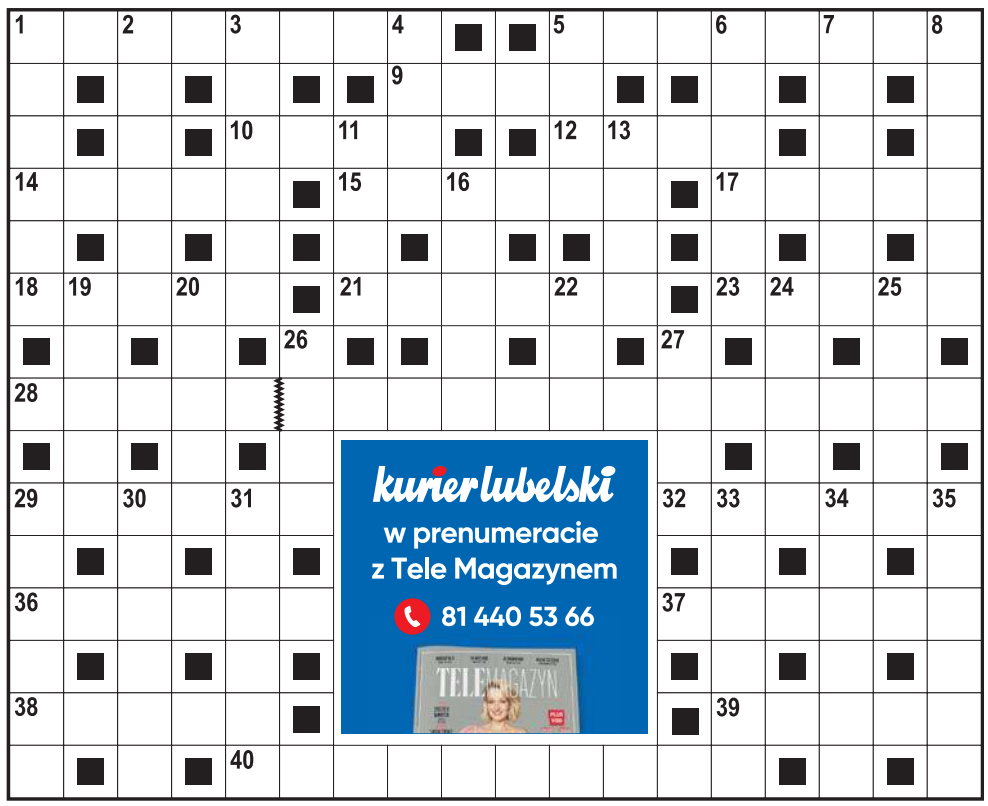

Poziomo:
1) powaga stanu, dostojeństwo,
5) coś bardzo smacznego do jedzenia lub picia,
9) koszyczek ostu lub łopianu,
10) myśliwskie trofeum, poroże,
12) słonecznikowy lub rzepakowy,
14) rzymski klub piłkarski,
15) często wykonywana na czarno,
17) robotnik leśny lub ptak,
18) określona suma pieniędzy,
21) luksusowa przystawka do obiadu,
23) pokrywa skrzyni lub kufra,
28) bezwzględne poddanie się czyjejś woli, uległość,
29) był nim Martin Luther King,
32) agresywna grupa ludzi, czereda,
36) niewolnica z brazylijskiego serialu,
37) ogniotrwały włóknisty materiał,
38) twardy wyrostek na łodydze róży,
39) przednia część statku,
40) bardziej chłodzi niż lodówka.

Pionowo:
1) grzyb jadalny o śliskim kapeluszu,
2) uprząż dla bydła rogatego,
3) zwrotka utworu poetyckiego,
4) „Ostatnie takie …”, polski film obyczajowy,
5) krótki filmik reklamowy,
6) mały chłopiec, brzdąc,
7) cześć śmigła samolotu,
8) kleik dla maluszka,
11) Platon lub Sokrates,
13) nagroda dla zwycięzcy, wawrzyn,
16) kuzyn bydła domowego,
19) okazały dom jednorodzinny,
20) zbytnia pewność siebie, zuchwalstwo,
22) typ lasu liściastego,
24) potocznie o próżniaku, obiboku,
25) roślina o wijącej się łodydze,
26) ostry konflikt, zatarg,
27) rozgrywany na piłkarskim boisku,
29) mała zakładka na spódnicy, koszuli,
30) broń Michała Wołodyjowskiego,
31) metalowy element beczki,
33) służy kurom za podnóżek,
34) mała ilość czerwonych krwinek,
35) metalowa listwa u drzwi.

ROZWIĄZANIE NR 18

B	■	S	■	B	L	O	K	■	■	W	A	T	A	■	K	■	K
A	R	T	U	R	■	K	A	R	I	E	R	■	L	A	R	W	A
O	■	E	■	A	T	O	L	■	■	S	K	R	A	■	A	■	B
B	I	G	O	T	■	R	E	N	A	T	A	■	D	U	M	K	A
A	■	N	■	E	F	E	B	■	■	A	N	D	Y	■	E	■	Ł
B	Ł	Y	S	K	■	K	A	P	E	L	A	■	N	O	R	K	A
■	E	■	K	■	T	■	S	■	■	K	■	S	■	B	■	U	■
S	Z	T	A	F	E	T	A	O	L	I	M	P	I	J	S	K	A
■	K	■	Ł	■	Ś							Ę	■	A	■	I	■
Z	A	P	A	Ś	Ć							D	E	W	I	Z	A
D	■	O	■	L	■							■	U	■	N	■	R
R	O	L	N	I	K							Ż	R	O	D	Ł	O
A	■	S	■	M	■							■	O	■	Y	■	M
D	Y	K	T	A	■							■	P	I	G	W	A
A	■	A	■	K	A	L	I	G	R	A	F	I	A	■	O	■	T

HOROSKOP

Wodnik (20.01 - 18.02)
Horoskop dzienny zapowiada, że drobne nieporozumienie popsuje dzisiaj Twoje relacje z osobą, która zazwyczaj jest Ci bardzo życzliwa.
Ryby (19.02 - 20.03)
Musisz pogodzić się z myślą, że nie uda Ci się zrealizować wszystkich zaplanowanych zadań. Horoskop na dziś radzi przełożyć je na później.
Baran (21.03 - 19.04)
Osobie z bliskiego otoczenia niezbędna będzie Twoja pomoc. Horoskop dzienny na czwartek to wskazówka, by postępować delikatnie.
Byk (20.04 - 20.05)
Masz zagwarantowanie powodzenie we wszystkich podejmowanych działaniach. Horoskop dzienny mówi, że niektórzy Ci pozazdroszczą...
Bliźnięta (21.05 - 21.06)
Licz się z opiniami innych osób. Horoskop na dziś wyraźnie ostrzega, że poleganie tylko na sobie może zaprowadzić Cię na manowce.
Rak (22.06 - 22.07)
Nie zapominaj dzisiaj o swoich potrzebach. Horoskop dzienny na czwartek mówi, że dobrze pojmowany egoizm nie jest niczym złym.
Lew (23.07 - 22.08)
Poczujesz znużenie codziennymi obowiązkami. Horoskop dzienny radzi na popołudnie i wieczór zajęcie, które pozwoli Ci się zrelaksować.
Panna (23.08 - 22.09)
Przejawisz inicjatywę w dziedzinie, która dotychczas była Ci odległa. Horoskop na dziś mówi, że niektórzy będą przecierać oczy ze zdziwienia...
Waga (23.09 - 22.10)
Nie odkładaj niczego na jutro. Horoskop dzienny na czwartek ostrzega, że zaległości z początku miesiąca mogą się odbić czkawką na jego końcu.
Skorpion (23.10 - 21.11)
Twoja forma nie będzie dzisiaj najwyższa. Horoskop dzienny bardzo stanowczo radzi odłożyć wymagające precyzji zadania na kiedy indziej.
Strzelec (22.11 - 21.12)
Przypadnie Ci w udziale rola godzenia zwaśnionych stron. Horoskop na dziś zapowiada, że wywiążesz się z tego zadania bardzo dobrze.
Koziorożec (22.12 - 19.01)
Nie forsuj dzisiaj na siłę swoich pomysłów. Horoskop dzienny na czwartek to wyraźna wskazówka, by wrócić z nimi w innym terminie.

kurier lubelski
www.kurierlubelski.pl

P.o. redaktora naczelnego **Wojciech Pokora**, Z-ca redaktora naczelnego **Tomasz Nieśpiał**, Prezes Makroregionu **Aureliusz Mikos**, Dyrektor biura reklamy oddziału **Iwona Sikora-Augustynek**, Kierownik marketingu oddziału **Karolina Rudnicka**

Redakcja Krakowskie Przedmieście 10/1, 20-002 Lublin, **tel. 81 44-62-800, fax 81 44-62-819, redakcja@kurierlubelski.pl**, Druk Drukarnia ZPR Media S.A., 04-190 Warszawa, ul Jubilerska 10

POLSKA PRESS GRUPA
Wydawca **Polska Press Sp. z o.o.** ul. Domaniewska 45, 02-672 Warszawa, tel. 22 201 44 00, fax: 22 201 44 10

Redaktor naczelny **Dorota Kania**

Dyrektor artystyczny **Tomasz Bocheński**, Dyrektor marketingu, Rzecznik prasowy **Wojciech Paczyński** **wojciech.paczynski@polskapress.pl**, Dyrektor kolportażu **Karol Wlazło**
Agencja AIP **kontakt@aip24.pl**

©℗ - umieszczenie takich dwóch znaków przy Artykule, w szczególności przy Aktualnym Artykule, oznacza możliwość jego dalszego rozpowszechniania tylko i wyłącznie po uiszczeniu opłaty zgodnie z cennikiem zamieszczonym na stronie www.kurierlubelski.pl/tresci i w zgodzie z postanowieniami niniejszego regulaminu.

eprasa.pl b169689a89

Patryk Rombel: Chcę dalej pracować z reprezentacją

Zbigniew Czyż
redakcja@kurierlubelski.pl

PIŁKA RĘCZNA. **Czy Patryk Rombel pozostanie selekcjonerem reprezentacji Polski na kolejne lata? Rozmawiamy z nim na kilka dni przed decyzją związku, co dalej z przyszłością trenera.**

6 lutego spotka się pan z Radą Trenerów i zarządem Związku Piłki Ręcznej w Polsce, by przedstawić raport z zakończonych niedawno temu mistrzostw świata, ale też całego okresu pana pracy z reprezentacją Polski. Jest pan już gotowy na rozmowę z szefostwem związku?
Raport, który przedstawię, nie jest czymś, co stworzyłem teraz. To dokument sumiennie i konsekwentnie przygotowywany na bieżąco przez wszystkie lata. W tym momencie doszło tylko do złożenia go w całość. Jedyną osobą, której będę przedstawiał raport, jest prezes związku, Henryk Szczepański.

Pana kontrakt wygasa za niespełna dwa miesiące, tymczasem 8 i 11 marca nasza reprezentacja zagra dwa mecze z Francją w ramach el. do mistrzostw Europy. Poprowadzi pan kadrę w tych spotkaniach?
Nie umiem odpowiedzieć panu na to pytanie. Będę wiedział za kilka dni.

Jest pan zainteresowany prowadzeniem reprezentacji Polski w kolejnych latach?
Tak. Zdaję sobie sprawę, w jakim miejscu jesteśmy teraz, w jakim byliśmy, gdy przejmowałem kadrę w lutym 2019 roku i jaką drogę przez ten czas przebyliśmy. W dalszym ciągu widzę plan rozwoju dla reprezentacji i zawodników, których mam w grupie. Opieram się także na tym, co mówi mój zespół. Jeśli z ich strony mamy pełne poparcie i oni widzą w dalszym ciągu chęć pracy z nami i perspektywy rozwoju drużyny narodowej, to znaczy, że my też możemy ocenić naszą pracę pozytywnie. Zawsze moim marzeniem była praca z kadrą, a celem osiąganie z nią sukcesów. Jesteśmy w procesie wychodzenia z pewnej zapaści, jaka miała miejsce w latach 2018-2019. Weszliśmy na poziom, który będzie pozwalał piąć się nam dalej w górę.

FOT. SZYMON STARNAWSKI

- W dalszym ciągu widzę plan rozwoju dla reprezentacji Polski - mówi Patryk Rombel, selekcjoner polskiej kadry

Cztery lata temu otrzymał pan duży kredyt zaufania od związku, długoletni kontrakt. Niejako podsumowaniem i w pewnym sensie wyznacznikiem pana pracy miały być zakończone właśnie mistrzostwa świata. Jest pan usatysfakcjonowany z wykonanej dotychczas pracy?
Zaczynałem ją, gdy kadra nieco wcześniej opuściła dwie duże imprezy, nie było jej praktycznie nigdzie, ani w Europie, ani na świecie. Bardzo chciałem, żeby podczas mojej pracy dobiła do pierwszej dziesiątki i zbliżyliśmy się do niej bardzo blisko. Postawiliśmy przed sobą bardzo ambitne cele na mistrzostwa świata, bo uważam, że takie cele należy sobie stawiać, nawet gdy nie są do końca realne.

Gdyby pozostał pan selekcjonerem, jakie zmiany chciałby wprowadzić do pracy z kadrą?
Już przed mistrzostwami świata podnieśliśmy kilka wątków, które chcielibyśmy zmienić. Zresztą po mistrzostwach zawsze jest czas, żeby bardziej zastanowić się nad tym, co działa, a co nie. Mieliśmy okazję podpatrzeć jak funkcjonują inne drużyny. Jest teraz czas na wdrażanie nowych, innych pomysłów i poprawę rzeczy, które mogły funkcjonować lepiej, a na razie nie funkcjonują. Wniosków jest sporo. Od początku mojej pracy z kadrą poświęcam sporo czasu na to, co sam robię. Uważam, że tylko takie podejście, czyli szukanie swoich błędów i poprawianie ich na każdym kolejnym etapie, niepowtarzanie błędów, prowadzi do rozwoju.

Reprezentacja Polski zakończyła swój udział w mistrzostwach świata na drugiej fazie grupowej. Nie było nas stać na nic więcej?
Na mistrzostwach przeszliśmy dosyć trudną drogę. Mieliśmy najtrudniejszą grupę ze wszystkich. Być może moim błędem było, że za dużo sił poświęciliśmy w pierwszym meczu z Francją. W naszym zespole na parkiecie zbyt dużo minut spędzili najważniejsi zawodnicy, przez co w drugim meczu ze Słowenią mogło zabraknąć sił. Należy też spojrzeć na składy reprezentacji, które zakończyły mistrzostwa wyżej od nas. Mają większy potencjał, głębię składu i zawodników grających w mocniejszych ligach. ©℗

Bez awansu do półfinału, ale chełmianie postraszyli wicemistrzów kraju

Krzysztof Szuptarski
k.szuptarski@kurierlubelski.pl

SIATKÓWKA. **Nie udało się sprawić kolejnej niespodzianki w Pucharze Polski siatkarzom CHKS Arki Chełm. W ćwierćfinale przegrali z aktualnym wicemistrzem kraju, Jastrzębskim Węglem 0:3.**

- Dla nas wywalczenie sobie ćwierćfinału Tauron Pucharu Polski, to wielka sprawa. Mamy ambitny zespół i klub, marzymy o awansie do pierwszej ligi, jednak starcie z Jastrzębskim Węglem to coś wyjątkowego. Zdajemy sobie sprawę, kto do nas przyjeżdża, ale spróbujemy pokazać dobrą siatkówkę - podkreślał przed meczem Bartłomiej Rebzda, szkoleniowiec chełmskich siatkarzy.

Pierwszy set wtorkowego pojedynku rozpoczął się zgodnie z przewidywaniami, bowiem Jastrzębski po asie serwisowym Macyry wyszedł na prowadzenie 8:5. Chełmianie nie załamali się takim obrotem sprawy i doprowadzili do remisu 9:9, po tym jak Clevenot zaatakował po skosie w aut.

Następnie trzy oczka z rzędu zdobyli goście, mając także przewagę trzech punktów w połowie tej części gry (16:13), gdy celnie kiwnął Tervaportti. Po punktowej zagrywce tego samego zawodnika przyjezdni odskoczyli na 18:14 i o przerwę na żądanie poprosił wówczas chełmski szkoleniowiec. Przyniosło to efekt, bowiem Arka zbliżyła się do Jastrzębskiego na jedno oczko (20:21). Wicemistrzowie kraju nie pozwolili już na więcej, wygrywając tę odsłonę 25:22.

W partii numer dwa początkowo minimalną przewagę miał team trenera Marcela Mendeza (4:2, 7:5, 9:7). Drużyna z Chełma dogoniła jednak jastrzębian, aby za chwilę wyjść na prowadzenie 10:9. Przez kolejny okres do stanu 15:15 toczyła się walka punkt za punkt, ale za chwilę Boyer zaatakował po prostej z prawego skrzydła, Łapszyński przebił piłkę na aut, a Clevenot popisał się asem serwisowym i w efekcie Jastrzębski odskoczył na 18:15. Z kolejnej przerwy na żądanie skorzystał w tym momencie Bartłomiej Rebzda.

Co prawda po powrocie na boisku znowu asa zapisał na swoim koncie Clevenot, jednak później chełmianie zaliczyli serię 5:0, obejmując prowadzenie w tym secie 20:19. Następnie po zablokowaniu Fornala, miejscowi wyszli na plus dwa (22:20) i byli coraz bliżej sensacyjnego triumfu w drugiej odsłonie. Gospodarze mieli nawet piłkę setową (24:23), ale utytułowany rywal pokazał w końcówce klasę, wygrywając tę część meczu na przewagi 26:24.

Trzecia odsłona od początku przebiegała pod dyktando Jastrzębskiego (8:3, 16:9, 20:14). Po asie serwisowym Marcyniaka, chełmianie zbliżyli się jeszcze na trzy oczka (18:21). Przeciwnicy mieli potem trzy piłki meczowe (24:21), wykorzystując dopiero trzecią z nich, gdyż wcześniej udanie zaatakował Szwaradzki, a następnie zablokowany został Boyer. Rezultat spotkania przypieczętował Fornal, zapewniając swojej drużynie końcowy triumf w trzech partiach i awans do półfinału Tauron Pucharu Polski. ©℗

CHKS Arka Chełm - Jastrzębski Węgiel 0:3 (22:25, 24:26, 23:25)
Arka: Szwaradzki, Popik, Sadkowki, Marcyniak, Łapszyński, Lesiuk, Cabaj (libero) oraz Kędra. Trener: Bartłomiej Rebzda
Jastrzębski: Hadrava, Tervaportti, M'Baye, Macyra, Clevenot, Szymura, Popiwczak (libero) oraz Toniutti, Boyer, Fornal, DryjaTrener: Marcelo Mendez

FOT. PLUSLIGA.PL

Siatkarze CHKS Arki Chełm przegrali z Jastrzębskim Węglem, ale każdy z setów był wyrównany

Czas plebiscytów oraz wyróżnień

PLEBISCYTY. **Początek roku sprzyja podsumowaniom minionych 12 miesięcy. Swoje plebiscyty i wyróżnienia mają także sportowcy.**

Kurier Lubelski już po raz 61. wybierze dziesięciu najlepszych sportowców województwa lubelskiego. Plebiscyt pod patronatem m.in. marszałka Jarosława Stawiarskiego rozstrzygniemy w trakcie uroczystej Gali, 24 lutego w Lubelskim Centrum Konferencyjnym.

W tym roku własne wyróżnienia za sukcesy sportowe w 2022 roku zdecydował się przyznać również Urząd Marszałkowski. Podczas organizowanej po raz pierwszy Gali Sportu Województwa Lubelskiego uhonorowano 10 sportowców reprezentujących Lubelszczyznę.

Najlepsza okazała się Aleksandra Mirosław z Klubu Wspinaczkowego Kotłownia Lublin, mistrzyni Europy i rekordzistka świata we wspinaczce sportowej na czas. Organizatorzy nagrodzili także laureatów w kategoriach: trener roku, drużyna roku oraz sportowiec roku z niepełnosprawnością. Pełna lista triumfatorów znajduje się na stronie internetowej UM.

FOT. LUBELSKIE.PL

Urząd Marszałkowski podsumował sportowy rok

Czy wybór władz województwa będzie zgodny z decyzją Kapituły 61. Plebiscytu Sportowego Kuriera Lubelskiego? Najstarszego i najbardziej prestiżowego plebiscytu w województwie lubelskim? My już znamy nazwiska najlepszych sportowców i powoli kończymy przygotowania do finałowej gali, która co roku jest wyjątkowym wydarzeniem dla lubelskiego środowiska sportowego. ©℗

eprasa.pl b169689a89

SPORT

www.sportowy24.pl

PIŁKA NOŻNA

Klaudia Lefeld, piłkarka nożna GKS Górnik Łęczna, otrzymała powołanie do reprezentacji Polski.
Selekcjonerka drużyny narodowej, Nina Patalon, na pierwsze w tym roku zgrupowanie powołała 23 zawodniczki. Reprezentacja zagra dwa towarzyskie mecze (17 i 21 lutego) ze Szwajcarią. W kadrze Biało-Czerwonych znalazła się jedna przedstawicielka klubu z Łęcznej.

FOT. ŁĄCZY NAS PIŁKA

KOSZYKÓWKA

Drugie kwalifikacje
Drużyny z Torunia i Słupska będą rywalami koszykarzy Startu Lublin w drugim turnieju kwalifikacyjnym Lotto 3x3 Ligi. Zawody z udziałem 12 zespołów odbędą się w dniach 24-25 lutego w Lublinie.

PGNIG SUPERLIGA PO WYGRANEJ W PUCHARZE POLSKI SZCZYPIORNIŚCI AZOTÓW PUŁAWY JADĄ DO KALISZA

Udany powrót do gry o stawkę

Krzysztof Nowacki
k.nowacki@kurierlubelski.pl

PIŁKA RĘCZNA. **Po dwumiesięcznej przerwie Azoty Puławy wróciły do gry o stawkę i w 1/8 Pucharu Polski wyeliminowały Górnika Zabrze. W sobotę zagrają o ligowe punkty w Kaliszu z MKS.**

FOT. PGNIG SUPERLIGA

Azoty wyeliminowały z Pucharu Polski Górnika Zabrze, z którym rywalizują o brązowy medal mistrzostw Polski

Podopieczni trenera Roberta Lisa wygrali w Zabrzu 30:26, odnosząc drugie wyjazdowe zwycięstwo z Górnikiem w tym sezonie (poprzednio w lidze).

W pierwszej połowie puławianie prowadzili przez większość czasu. Najwyższą przewagę uzyskali w 29. minucie - 14:11. W drugiej połowie kontynuowali dobrą grę i po trafieniu Piotra Jarosiewicza wygrywali 17:13. Ale w 39. minucie zaczęły się problemy i gospodarze szybko doprowadzili do wyrównania, a po bramkach Dmytro Ilchenki i Dawida Molskiego wyszli na prowadzenie 22:20.

- Złapała nas lekka zadyszka, a Zabrze to wykorzystało - tłumaczy Robert Lis. - Popełniliśmy kilka głupich błędów w ataku i zostaliśmy skontrowani. Szybko jednak wróciliśmy na właściwe tory, zmobilizowaliśmy się i stanęliśmy, jak należy w obronie - dodaje trener Azotów.

Jeszcze w 50. minucie Górnik był lepszy o dwa trafienia (24:22), ale potem serię pięciu bramek zanotowały Azoty, a ostatnie 10 minut meczu puławianie wygrali w sumie 8:2.

- Puławy zareagowały na nasz pościg i też przyspieszyły grę. Rzucili nam kilka solidnych bramek z drugiej linii i to ich uratowało, a nas pozbawiło wygranej - uważa Patryk Mauer, skrzydłowy zabrzan.

Azoty drugi rok z rzędu wyeliminowały z tych rozgrywek Górnika i są już w ćwierćfinale Pucharu Polski. - Wygraliśmy dzięki determinacji i konsekwencji w grze - twierdzi Robert Lis.

O ten sam cel w środowy wieczór walczyli szczypiorniści MKS Kalisz z MMTS Kwidzyn (mecz zakończył się po zamknięciu wydania). Kalisz to najbliższy przeciwnik Azotów w rozgrywkach PGNiG Superligi. Puławianie zagrają o punkty w sobotę, o godzinie 15.

Po 13 kolejkach czwarte w tabeli Azoty mają bilans 9-4, natomiast MKS zajmuje 11. pozycję z bilansem 4-9. ©℗

Górnik Zabrze - Azoty Puławy 26:30 (12:14)
Górnik: Liljestrand, Wyszomirski - Mauer 6, Przytuła 5, Molski 5, Ilchenko 3, Tokuda 3, Bachko 3, Kazimier, Artemenko, Krawczyk, Bykowski, Wąsowski, Rutkowski. Kary: 6 min. Trener: Patrik Liljestrand.
Azoty: Borucki, Koshovy - Jarosiewicz 8, Zivkovic 4, Adamski 4, Janikowski 3, Burzak 3, Przybylski 2, Jurecki 2, Marciniak 2, Kowalczyk 2, Górski, Antolak, Federńczak. Kary: 8 min. Trener: Robert Lis.

Jarosław Hampel: Odmieniła go zmiana silnika

Krzysztof Nowacki
k.nowacki@kurierlubelski.pl

Kto zostanie najlepszym sportowcem 2022 roku w województwie lubelskim? Jednym z kandydatów jest żużlowiec Motoru Lublin, Jarosław Hampel.

Jarosław Hampel jest jednym ze sportowców, których porównuje się do dobrego wina, twierdząc, że im starszy tym lepszy. Chociaż żużlowiec Motoru Lublin w minionym sezonie skończył 40 lat, to nadal ma ogromną ochotę do walki i jest głodny kolejnych sukcesów.

Doświadczony zawodnik miał ciężki początek sezonu i po kilku słabszych występach zdecydował się na zmianę tunera. Przesiadł się na silniki przygotowywane przez Flemminga Graversena i natychmiast odzyskał prędkość na torze, a liczba zdobywanych punktów w PGE Ekstralidze zaskoczyła wielu ekspertów.

- Sprzęt potrafi zbudować zawodnika, podnieść poziom sportowy. Zmiana okazała się ogromna. Czuję się na tych silnikach bardzo dobrze. Jak jeździ się coraz lepiej, to ma się też większe ambicje, żeby więcej popracować nad sobą - mówił.

Hampel wystąpił w 20 meczach Motoru i pojechał w 114 biegach. Rozgrywki zakończył z 17. średnią w PGE Ekstralidze - 1.868 pkt/mecz (najwyższa średnia od pięciu sezonów).

Znakomita dyspozycja Jarosława Hampela w dużym stopniu przyczyniła się do zdobycia przez lubelski klub w efektownym sposób historycznego tytułu Drużynowego Mistrza Polski.

FOT. WOJCIECH SZUBARTOWSKI

Jarosław Hampel zdobył z Motorem mistrzostwo Polski

Żużlowiec Motoru bardzo dobrze radził sobie również w cyklu Indywidualnych Mistrzostw Polski. W pierwszym turnieju zajął drugie miejsce, a w dwóch następnych dwa razy był dziesiąty. W klasyfikacji generalnej uplasował się tuż za podium. ©℗

Wyniki 61. Plebiscytu Sportowego Kuriera Lubelskiego ogłosimy 24 lutego, podczas Gali w Lubelskim Centrum Konferencyjnym.

PARTNER GENERALNY

Bank Polski

TECHNOTOP

PARTNER

Krajowa Grupa Spożywcza

właściciel marek

Polski Cukier

Polskie przetwory

LOTTO

Spółdzielczy Bank Powiatowy w Piaskach

CENTRUM OGRODNICZE MATRASZEK KURÓW

eprasa.pl b169689a89