Wiadomość o śmierci druha Henryka dotarła do mieszkańców w drugi dzień świąt wielkanocnych

STR. 8

PIT 2026: Nie każdy musi składać PIT samodzielnie, ale wielu podatników ma taki obowiązek. Warto to sprawdzić, by nie stracić ulgi

STR. 9

Tragedia w Garwolinie. 38-latek zginął po upadku z wiaduktu na trasę S17

STR. 5

Nr 15 (750)
14 kwietnia 2026 r.
cena 4,00 zł (VAT 5%)
www.egarwolin.pl

Jesteśmy na Facebooku eGarwolin

Numer w sprzedaży do 20 kwietnia 2026 r.

TWÓJ Głos

eGarwolin.pl

GAZETA POWIATU GARWOLIŃSKIEGO

Szukasz pracy, okazji lub fachowca? Sprawdź nasze ogłoszenia!

W NUMERZE:

GM. SOBOLEW
W Gończycach planowana jest budowa hali sportowej. Ma pomóc rozwiązać problem braku miejsca do zajęć WF STR. 5

GM. WILGA
Na sprzedaż trafiła działka w Osiedlu Wilga. Jeden z inwestorów chce stworzyć tam leśne SPA STR. 5

GM. PILAWA
Nowe taryfy za wodę i ścieki zatwierdzone. Będzie drożej STR. 5

POWIAT
Święta pod znakiem silnego wiatru. Strażacy interweniowali kilkadziesiąt razy. Wichura łamała drzewa i uszkadzała dachy STR. 6

MILIONY NA INWESTYCJE NIE PRZYKRYJĄ POLITYCZNEJ ŻENADY

Od wyborów samorządowych minęły dwa lata. Półmetek kadencji obnaża prawdę o lokalnej polityce. Miliony na drogi i nowe autobusy bledną w cieniu wojen o prezydium rady, zamieszania w szpitalu i próby podwyższenia pensji starosty Iwony Kurowskiej. Zapędy władzy musiał wstrzymać wojewoda. „Twój Głos" ocenia pierwsze 24 miesiące tej kadencji

STR. 3-4

W NUMERZE RANKING KOSZTÓW OGRZEWANIA

Zobacz jak UE usunie piece na węgiel z naszych kotłowni

Na koniec sezonu grzewczego porównaliśmy koszty ogrzewania: drewnem, pompą ciepła, pelletem, ekogroszkiem i gazem. Wyjaśniamy też jak kary nakładane przez samorządowców, mają skłaniać nas do przechodzenia na OZE

STR. 27

REKLAMA
CENTRUM KOMINIARSTWA I SYSTEMÓW KOMINOWYCH
pełen zakres usług kominiarskich
CZYSZCZENIE | FREZOWANIE | MONTAŻ WKŁADÓW
884 090 090

RYNEK NIERUCHOMOŚCI

W Garwolinie jest już drożej niż w Łodzi

STR. 29

ISSN 2083-960X nr indeksu 279498

eprasa.pl b1e44414e5

Prognoza pogody

wt.	śr.	czw.	pt.	sob.	niedz.	pon.
14° 4°	14° 7°	16° 4°	13° 4°	13° 4°	14° 3°	12° 2°

Źródło: Google.pl

Pora ocenić samorządowców

W najnowszym numerze „Twojego Głosu" przyglądamy się pracy naszych włodarzy

Dwa lata temu odbyły się wybory samorządowe, które rozpoczęły kadencję kończącą się w 2029 r. Czas płynie bardzo szybko, a my skupiamy się często tylko na tym co najgłośniejsze i najbardziej widoczne. Dlatego zaczynamy dziś serię tekstów, które pozwolą przybliżyć, co przez ten czas udało się zrobić w każdym mieście i gminie naszego powiatu. W tym numerze przyglądamy się dwóm najważniejszym miejscom w regionie - Radzie Powiatu Garwolińskiego i stolicy powiatu - Garwolinowi.

Oczywiście nie pomijamy też wydarzeń ostatnich dni. Jest nowa odsłona konfliktu o pensję starosty Iwony Kurowskiej. Wojewoda unieważnił uchwałę o podwyżce. Radni nie zgadzają się na zmiany jej wynagrodzenia, choć w tej chwili jest niższe niż przewiduje prawo. W numerze również wiele innych wydarzeń z minionego tygodnia.

Zapraszamy do naszych stałych rubryk. W dziale „Z życia Kościoła" pojawia się nowy, stały blok - będziemy publikować najważniejsze fragmenty ogłoszeń z poszczególnych parafii. Ks. Jakub Wąsowski odpowiada na pytanie, jak często należy się spowiadać. Na stronach poradnikowych najciekawsze wydaje się podsumowanie kosztów - sprawdzamy, jakie ogrzewanie najbardziej się opłaca i jak wypadają ceny mieszkań w okolicy na tle dużych miast w Polsce.

Redakcja

Dołącz do Redakcji

Jeśli jesteś:
- dobrze zorganizowany/a;
- dotrzymujesz słowa;
- potrafisz pisać;
- umiesz efektywnie poukładać sobie pracę;
to zapraszamy Cię do współpracy.

Szukamy osób, które poprowadzą nasz portal internetowy. Praca od poniedziałku do piątku w godzinach 8-16. Możliwe też dyżury stand-by (nie wrzucasz nowych materiałów, ale czuwasz, czy nie wydarzyło się nic pilnego). Szukamy kogoś na stałe, ale nie wykluczamy też współpracy w ramach pracy dodatkowej. Jedyny warunek jest taki, byś spełnił/a kryteria i przeszedł zadania rekrutacyjne. Zgłoszenia na adres michal@twojglos.pl.

» CO SĄDZĄ CZYTELNICY?

Wasz głos. Z profilu eGarwolin

W numerze 14 naszego tygodnika zajmowaliśmy się tematem zapowiedzianych przez rządową Agencję Restrukturyzacji i Modernizacji Rolnictwa kontroli w Kołach Gospodyń Wiejskich. Sprawdziliśmy jak będą wyglądać w naszym powiecie i jak oceniają je gospodynie z naszych kół.

Okładkowy temat z poprzedniego wydania „Twojego Głosu" wywołał dużą dyskusję na naszym profilu Facebook

@Karolina: Powinni też sprawdzić kto przekazywał pieniądze na te wycieczki i kiedy - stawiam, że przed wyborami częstotliwość festynów i wycieczek wzrastała.

@Zbigniew: Po co tyle jadu, a koła niech sobie działają, niech i na wsi trochę się dzieje.

@Magdalena: Zbigniew co się dzieje??? Chyba tylko to że biorą kasę kupują ekspresy zastawy i co dalej z nimi się dzieje kto korzysta???

@Maksymilian: Tym PiSowskimi kołami gospodyń wiejskich powinna zainteresować się prokuratura. Garnki, ekspresy itp.

@Ryszard: Przypomnijcie mnie ino szybko... która to znana pani z Garwolina tak się lansowała z kołem gospodyń wiejskich? Taka święta... często z krzyżami w tle itp.

@Grzegorz: Co oni chcą kontrolować? Pierogi? Czy namioty miały atest? Czysta złośliwość, ale spokojnie październik w przyszłym roku trochę pozmienia.

@Êrÿk: Bardzo dobrze niech rozliczą tą kiełbasę wyborczą.

Masz inne zdanie? Możesz je wyrazić, komentując nasze teksty na profilu Facebook. Zrobisz to pod adresem: https://www.facebook.com/eGarwolin

ZUS wejdzie do Twojego domu

W poniedziałek weszły w życie zmiany w przepisach dotyczących zasiłków i ubezpieczeń społecznych. Na L4 będzie można robić więcej niż teraz, ale urzędnicy dostali potężne narzędzia kontroli

Kontrolerzy ZUS zapukają do drzwi częściej i z szerszymi uprawnieniami. Nowelizacja przepisów ma ukrócić nadużycia, ale wprowadza też rewolucyjne ułatwienia dla osób naprawdę chorych.

Największą zmianą jest doprecyzowanie uprawnień kontrolnych. Dotychczas wejście urzędnika do prywatnego lokalu budziło wątpliwości prawne. Od teraz kontrolerzy mają ustawowe prawo wejść do miejsca pobytu wskazanego na zwolnieniu. Co więcej, mogą wylegitymować osobę na L4, by wykluczyć próby oszustwa. Jeśli pojawią się niejasności, ZUS ma prawo żądać pisemnych wyjaśnień nie tylko od chorego, ale także od jego lekarza oraz pracodawcy. Z każdej wizyty powstanie szczegółowy raport z dokładną godziną kontroli.

Nowe prawo to jednak nie tylko restrykcje. Po latach rygorystycznego podejścia, przepisy wreszcie uznają tzw. „czynności incydentalne". Wyjście do apteki, na szybkie zakupy spożywcze czy krótki spacer z psem nie będzie już podstawą do odebrania zasiłku. To ogromna zmiana dla osób mieszkających samotnie, które dotąd drżały o fundusze, wychodząc po chleb.

Ustawodawca jasno wskazuje jednak czerwoną linię: praca zarobkowa u dowolnego pracodawcy w trakcie zwolnienia oznacza natychmiastową utratę zasiłku za cały okres L4. ZUS zyskał narzędzia, by skuteczniej weryfikować, czy chory faktycznie odpoczywa, czy jedynie „dorabia" na zwolnieniu. Warto pamiętać o aktualizacji adresu pobytu na zwolnieniu - błąd w tym zakresie może być teraz bardzo kosztowny.

TWÓJ Głos
GAZETA POWIATU GARWOLIŃSKIEGO
eGarwolin.pl
PORTAL INFORMACYJNY

REDAGUJE ZESPÓŁ: **Michał Gawryołek** - redaktor naczelny, tel. 505 049 181, e-mail: michal@twojglos.pl; **Jarosław Staszczuk** - zastępcaca red. naczelnego, tel. 606 851 510, e-mail: staszczuk@twojglos.pl; **Urszula Ruta** - tel. 514 180 801, e-mail: ula.ruta@egarwolin.pl; **Tomasz Kępka** - tel. 511 192 743, e-mail: tomaszkepka@twojglos.pl; **Hubert Gawryołek** - tel. 512 238 153, e-mail: hubert@twojglos.pl, **Tomasz Dziwiszek** - tel. 503 993 383
DZIAŁ SPORTU: **Mariusz Nastalski** - tel. 502 443 010, e-mail: sport@twojglos.pl
WSPÓŁPRACUJĄ: podkom. **Małgorzata Pychner** - oficer prasowy KPP w Garwolinie; st. kpt. **Piotr Filipek** - KP PSP w Garwolinie; **Andrzej Ciosek** - tel. 508 184 701; **Nadleśnictwo Garwolin**
SKŁAD I ŁAMANIE: Michał Gawryołek
WYDAWCA: Firma Wydawnicza Michał Gawryołek, ul. Kościuszki 31, 08-400 Garwolin
DRUK: Seregni Printing Group Radzymin, nakład 2600 egz.
» REKLAMĘ ZAMÓWISZ:
tel. 512 238 153; e-mail: reklama@twojglos.pl, w biurze radekcji - Garwolin, ul. Kościuszki 31

REDAKCJA: Garwolin, ul. Kościuszki 31, e-mail: redakcja@twojglos.pl

eprasa.pl b1e44414e5

WOJEWODA UNIEWAŻNIŁ UCHWAŁĘ O PENSJI STAROSTY

Decyzja wojewody wstrzymała podwyżkę dla starosty. Sprawa może trafić do sądu, a radni nadal są podzieleni

Wojewoda mazowiecki unieważnił uchwałę Rady Powiatu Garwolińskiego dotyczącą podwyżki wynagrodzenia starosty **Iwony Kurowskiej**. Powodem było naruszenie prawa podczas głosowania.

Decyzję 7 kwietnia 2026 roku wydał wojewoda **Mariusz Frankowski**. Wskazał, że starosta nie powinna brać udziału w głosowaniu nad własnym wynagrodzeniem.

Sprawa dotyczy uchwały przyjętej 4 marca podczas nadzwyczajnej sesji rady powiatu. Radni zdecydowali wtedy o podniesieniu pensji starosty z wyrównaniem od 1 lipca 2025 roku.

W głosowaniu udział wzięła także sama Iwona Kurowska i oddała głos „za".

- *Radny będący jednocześnie starostą posiada interes prawny w podjęciu uchwały o wynagrodzeniu starosty, co oznacza, iż nie powinien brać udziału w głosowaniu nad taką uchwałą* - czytamy w rozstrzygnięciu nadzorczym.

Uchwała przeszła minimalną różnicą głosów - za było 11 radnych, przeciw 10. Dwie osoby nie głosowały. Jak podkreślił wojewoda, głos starosty miał

- Od 1 lipca 2025 r. wynagrodzenie starosty jest poniżej minimum określonego przepisami - zauważa Iwona Kurowska, starosta garwoliński

znaczenie dla wyniku.

- *Udział w głosowaniu radnej pełniącej jednocześnie funkcję starosty, która powinna była wyłączyć się z głosowania, miał wpływ na podjętą uchwałę i zdecydował o jej przyjęciu* - podkreślono w dokumencie.

Zgodnie z uchwałą wynagrodzenie starosty miało wynosić:

- od 1 lipca do 31 grudnia 2025 roku: 21 043 zł brutto miesięcznie,
- od 1 stycznia 2026 roku: 21 170 zł brutto miesięcznie.

Nowe stawki miały być wypłacane z wyrównaniem od lipca 2025 roku.

Po decyzji wojewody uchwała została wstrzymana i nie obowiązuje. Powiat może odwołać się do Wojewódzkiego Sądu Administracyjnego w Warszawie w ciągu 30 dni.

Spór o wynagrodzenie trwa od miesięcy. W czerwcu 2025 roku rada obniżyła pensję starosty z ponad 20 tys. zł do 15 990 zł brutto. Starosta skierowała wtedy sprawę

Mazowiecki Urząd Wojewódzki/Facebook

Wojewoda Mariusz Frankowski wskazał, że starosta nie powinna brać udziału w głosowaniu nad własnym wynagrodzeniem

do sądu.

TEMAT POWRACA NA SESJACH

Temat wrócił podczas sesji 10 kwietnia. Projekt uchwały nie uzyskał pozytywnej opinii komisji budżetowo-finansowej - głosy rozłożyły się po równo, 4 do 4.

- *Kolejny raz procedujemy uchwałę o podwyższeniu pani wynagrodzenia oraz wyrównaniu pani pensji od 1 lipca 2025 roku. Kolejny raz dostajemy projekt uchwały od zarządu, którego przewodniczącą jest pani starosta, czyli to kolejny raz pani starosta przedstawia radzie projekt uchwały* - mówiła radna **Karolina Jamnicka-Kondej**.

Starosta nie zgodziła się z tymi słowami. - *Szanowni państwo, cały czas pomijacie kwestię tego, że po tym, jak obniżyliście staroście wynagrodzenie, weszły przepisy, które określają minimalne wynagrodzenie. Od 1 lipca wynagrodzenie starosty jest poniżej minimum określonego przepisami* - zauważyła Iwona Kurowska przypominając, że poprzednia inicjatywa w tej sprawie należała do grupy radnych.

Radna Jamnicka-Kondej zwróciła też uwagę na kwestie budżetowe. - *Narusza to zasadę roczności budżetu. Naczelny Sąd Administracyjny w wyroku określił, że budżet jednostki samorządu terytorialnego jest planem rocznym, wydatki na wygradzania są wydatkami bieżącymi, które wygasają z końcem roku budżetowego, a katalog wydatków niewygasających ma charakter zamknięty i nie obejmuje wyrównania wynagrodzeń* - mówiła radna. - *Dlaczego radcy prawni starostwa nie zwrócili uwagi w zeszłym roku, chociażby panu przewodniczącemu, że należy podwyższyć pani staroście wynagrodzenie i że pani dostaje wynagrodzenie poniżej minimalnego* - pytała.

Przewodniczący rady zapowiedział kolejne podejście do tematu. - *Pani starosto, chciałbym poinformować, że na sesji zwyczajnej, planowanej w kwietniu, z mojej inicjatywy będzie procedowana uchwała o wynagrodzeniu starosty, która będzie zgodna z przepisami* - poinformował **Michał Pałyska**.

Ostatecznie radni ponownie odrzucili projekt uchwały. Przeciw było 12 osób, za 11. Oznacza to, że wynagrodzenie starosty pozostaje bez zmian.

m

Koniec z niedoborem wody?

Gmina Sobolew rusza z projektem rozbudowy Stacji Uzdatniania Wody w Gończycach

Zamiast nowych studni powstaną dwa ogromne zbiorniki, które zabezpieczą mieszkańców w czasie letnich upałów.

Problem z ciśnieniem i niedoborami wody w Gończycach powracał w każde lato. Eksperci uznali, że obecne ujęcia są wydajne, ale brakuje miejsca na magazynowanie zapasów. Nowe zbiorniki będą miały po 300 m³ pojemności każdy - to dwa razy więcej niż te używane obecnie.

- *Pozwoli to na retencjonowanie wody tak, żeby w największych rozbiorach w okresie letnim jej nie brakowało* - podkreśla wójt gminy Sobolew **Maciej Błachnio**.

Sytuację poprawi też fakt, że stacja przestanie zasilać sąsiednie gminy, a MOP w Woli Koryckiej ma zostać podłączony do sieci z Trojanowa. Na ostatniej sesji radni zabezpieczyli 20 tys. zł na dokumentację. Projekt powstanie jeszcze w tym roku, a budowa zbiorników planowana jest na lata 2027 - 2028.

JS

Narkotyki warte 40 tysięcy wycofane z rynku

Kryminalni z Garwolina rozbili narkotykowy interes na terenie powiatu. W ręce policji wpadło dwóch mężczyzn, 300 gramów zakazanych substancji oraz sprzęt do uprawy konopi

Do zatrzymań doszło na początku kwietnia w gminach Pilawa i Garwolin. Najpierw wpadł 34-latek - w jego aucie i mieszkaniu policjanci znaleźli kokainę, marihuanę oraz mefedron. Chwilę później mundurowi zapukali do drzwi 39-latka. Tam, oprócz suszu, zabezpieczono profesjonalny sprzęt do hodowli roślin.

- *Łącznie policjanci zabezpieczyli blisko 300 gramów nielegalnych substancji o czarnorynkowej wartości blisko 40 tys. zł* - informuje podkom. Małgorzata Pychner, rzecznik prasowy KPP w Garwolinie.

Młodszy z zatrzymanych trafił już do aresztu na trzy miesiące. Drugi jest pod dozorem policji i ma zakaz opuszczania kraju. Za posiadanie znacznej ilości narkotyków obu mężczyznom grozi do 10 lat więzienia.

m

Nocny spacer po S17: Chciała dojść pieszo do Lublina

Policyjny patrol musiał interweniować na trasie ekspresowej pod Garwolinem

44-latka, ubrana w ciemne ubrania, szła poboczem S17, próbując pieszo dotrzeć do Lublina.

Do tego skrajnie niebezpiecznego zdarzenia doszło w nocy z 9 na 10 kwietnia. Około godziny 0:40 kierowcy zaalarmowali policję, że obok pędzących aut idzie słabo widoczna kobieta. Funkcjonariusze natychmiast zdjęli ją z trasy. Spacerowiczka została ukarana mandatem, a policjanci - dbając o jej życie - odwieźli ją na stację PKP, by mogła bezpiecznie kontynuować podróż.

To nie jedyny taki incydent w ostatnich dniach. Kilka dni wcześniej na wysokości Czyszkówka pasem awaryjnym szedł obywatel Ukrainy. Mężczyzna zostawił auto w niedozwolonym miejscu i maszerował po paliwo. Skończyło się odholowaniem pojazdu na jego koszt.

Policja przypomina: drogi ekspresowe są tylko dla samochodów. Pieszy na takiej trasie nie ma żadnych szans w starciu z rozpędzonym autem. W razie awarii należy zjechać na pas awaryjny, założyć kamizelkę i czekać na pomoc za barierami ochronnymi.

Zarząd wciąż w niepełnym składzie

POWIAT Kolejna próba uzupełnienia składu Zarządu Powiatu Garwolińskiego zakończyła się fiaskiem. Kandydat starosty Iwony Kurowskiej nie zdobył poparcia większości radnych.

Podczas ostatniej sesji starosta po raz kolejny zgłosiła na wolne miejsce kandydaturę **Sebastiana Kieliszka**. Tym razem **Iwona Kurowska** zrezygnowała z przedstawiania uzasadnienia i argumentowania swojego wyboru, pozostawiając decyzję bezpośrednio radnym.

Głosowanie było tajne, a wynik pokazał, że rada powiatu jest niemal idealnie podzielona na dwa obozy. Na 23 uprawnionych do głosowania 11 radnych poparło kandydata, a 12 radnych zagłosowało przeciw.

Zabrakło jednego głosu, by Sebastian Kieliszek dołączył do zarządu. Na koniec starosta podziękowała mu za kandydowanie.

m

eprasa.pl b1e44414e5

SPRAWDZAMY NASZYCH WŁODARZY

Od ostatnich wyborów samorządowych minęły już dwa lata. „Twój Głos" sprawdza, jak radzą sobie nasi wybrańcy tuż przed półmetkiem kadencji. Dziś pod lupę bierzemy samorząd powiatowy oraz miasta Garwolin

Powiat w politycznym klinczu

Z jednej strony przebudowy dróg, wymiana taboru PKS i nowoczesne hale sportowe. Z drugiej - samorząd powiatowy od wyborów w 2024 roku znajduje się w stanie permanentnego politycznego iskrzenia

Ostatnie dwa lata w powiecie garwolińskim to czas niespotykanej dotąd dynamiki personalnej. Po wyborach w 2024 roku stery przejęła starosta **Iwona Kurowska**. W zarządzie ramię w ramię z nią zasiada **Mirosław Walicki**, poprzedni starosta, który mimo wcześniejszych tarć i usunięcia go z list wyborczych przez stronników obecnej włodarz, zdecydował się na współpracę.

Stabilność tej układanki jest jednak krucha. PiS, któremu zabrakło jednego głosu do samodzielnych rządów, utrzymał władzę dzięki poparciu **Norberta Wilbika** z Powiatowego Forum Samorządowego. Wewnętrzne spory jedynie przygasły - po odejściu z zarządu **Karoliny Jamnickiej-Kondej**, formacja rządząca balansuje na krawędzi. Efektem było przejęcie prezydium rady przez koalicję Powiatowego Forum Samorządowego i PSL z **Michałem Pałyską, Dariuszem Owczarczykiem** oraz **Stefanem Gorą** na czele.

Od wyborów w 2024 roku powiatem kieruje starosta Iwona Kurowska, a w zarządzie obok niej pozostaje Mirosław Walicki, który wcześniej pełnił funkcję starosty

Po przejściu **Sebastiana Kieliszka** na stronę sprzyjającą zarządowi, w radzie zapanował pat: opozycja nie ma siły odwołać zarządu, a zarząd nie jest w stanie przeforsować zmian w swoim składzie ani odzyskać prezydium.

INWESTYCJE ZA MILIONY

Kolejne odsłony konfliktu przykrywają informacje o inwestycjach powiatowych. Do najważniejszych należą hala sportowa w Żelechowie - inwestycja warta ponad 17 mln zł (w tym 6 mln zł dotacji) oraz droga powiatowa na terenie gminy Garwolin i Górzno, o wartości ponad 22 mln (z czego aż 21 pochodziło z dofinansowania pozyskanego jeszcze w poprzedniej kadencji).

Kolejna inwestycja to zakup 25 nowoczesnych autobusów dla PKS z dofinansowaniem 27 mln zł. To największa jednorazowa wymiana taboru w historii powiatu garwolińskiego.

Powiat pozyskał 5 mln zł na rewitalizację dworca PKS w centrum Garwolina oraz ponad 5,9 mln zł z funduszy unijnych na doposażenie pracowni zawodowych. Dodatkowo, prawie 1,2 mln zł zdobyto na remonty hal i sprzęt sportowy w dwóch powiatowych szkołach.

PLANY NA 2026 I WIŚLANY ZATOR

Rok 2026 stoi m.in. pod znakiem dalszej modernizacji dróg. Rusza przebudowa odcinków Celejów - Wilga oraz wspólna inwestycja z gminą Miastków Kościelny. Największym wyzwaniem pozostaje jednak budowa mostu na Wiśle. I etap prac - stworzenie dokumentacji projektowej - jest opóźniony przez protesty organizacji ekologicznych.

Emocje mieszkańców budzi nie tylko stan dróg, ale i sytuacja w garwolińskim szpitalu. Zarząd Powiatu Garwolińskiego podjął uchwałę o odwołaniu Krzysztofa Żochowskiego z funkcji dyrektora SP ZOZ w Garwolinie, bez wypowiedzenia, z winy pracownika. Dyrektor wrócił jednak do pracy na podstawie zabezpieczenia sądowego. W tym samym czasie wojewoda stwierdził nieważność wcześniejszej uchwały o rozwiązaniu umowy.

Innym konfliktowym tematem jest kwestia obniżenia wynagrodzenia starosty oraz nieskutecznych dotychczas prób jego ponownego podniesienia. Dochodzi niepewność co do wielomilionowych inwestycji w szpitalu finansowanych z KPO, gdzie problemem pozostaje zabezpieczenie wkładu własnego.

SAMORZĄD W MARTWYM PUNKCIE

Najważniejszym problemem pozostaje dziś brak współpracy. Burzliwe sesje rady powiatu, ostre wymiany zdań i brak porozumienia między radą a zarządem pokazują, że samorząd powiatowy znalazł się w martwym punkcie.

red.

Rondo za darmo, ale co ze żłobkiem?

Silny mandat od mieszkańców i niemal całkowita dominacja w radzie miasta - tak rozpoczęła się obecna kadencja Marzeny Świeczak. Choć w miejskim ratuszu nie słychać politycznych kłótni, Garwolin nie jest wolny od problemów

W wyborach samorządowych urzędująca burmistrz **Marzena Świeczak** nie miała kontrkandydata i została wybrana ponownie z 71,99% poparciem. Do rady miasta wprowadziła 13 swoich radnych. Dwóch pozostałych weszło z komitetu Zjednoczeni- Garwolin. Rozpoczynając kadencję burmistrz zapowiadała współpracę. Podczas sesji rady miasta nie ma kłótni ani personalnych wycieczek. Próżno też szukać w mediach społecznościowych utarczek między radnymi.

DROGOWA OFENSYWA BEZ OBCIĄŻANIA BUDŻETU

Mieszkańcy z pewnością cieszą się z rozbudowy infrastruktury drogowej - zwłaszcza długo oczekiwanego ronda przy Shell. Rondo Niepodległości zostało wybudowane bez grosza z miejskiej kasy, bo całość pokryły dotacje (2,8 mln zł). Inwestycja ta wyeliminowała kolizje w jednym z najniebezpieczniejszych punktów miasta. Kolejne rondo ma powstać w tym roku przy skrzyżowaniu Kościuszki z ulicą Zamojską, której przebudowa - również wyczekiwana - już się zakończyła.

W 2025 r. miasto zamknęło łącznie 13 projektów drogowych za ponad 13 mln zł. Obejmowały one budowy, przebudowy i modernizacje ulic, chodników oraz oświetlenia.

Dużym wydarzeniem było rozpoczęcie budowy kompleksu żłobkowo-przedszkolnego. Inwestycja warta 9 mln zł obejmuje budowę żłobka „Garwoliński Świat Malucha" oraz rozbudowę Przedszkola Publicznego nr 2 „Akademia Pana Kleksa".

W tym roku rusza remont mostu na Wildze i m.in. inwestycje na ul. Kolonia Henryków, Modrzewskiego, Narutowicza (chodnik) i Słowackiego.

Na bezpieczeństwo w minionym roku przeznaczono 1,2 mln zł, z czego większość to dofinansowanie. Ta kadencja to także dokończenie budowy obiektów sportowych, placów zabaw czy budowa kanalizacji.

Emocje, zwłaszcza wśród miłośników historii, wzbudza rewitalizacja tzw. starej pralni. W styczniu 2026 roku miasto rozstrzygnęło przetarg na rewitalizację obiektu. Prace o wartości ok. 1,4 mln zł obejmują m.in. remont dachu, odwodnienie, stolarkę okienną i drzwiową oraz modernizację instalacji.

KRYZYS NA BUDOWIE I RYZYKO SĄDOWEGO FINAŁU

Być może najtrudniejszą w tej kadencji była decyzja ze stycznia 2026 roku o odstąpieniu od umowy z wykonawcą wspomnianego kompleksu żłobkowo-przedszkolnego. Powodem stało się wstrzymanie prac budowlanych pod koniec października 2025 roku. Pojawiło się realne ryzyko, że inwestycja nie zostanie ukończona w wymaganym terminie. Czy inwestycja zostanie ukończona, a sprawa swój finał znajdzie w sądzie?

Również na początku tego roku wybuchła „afera z gawronami". Burmistrz złożyła 9 wniosków do RDOŚ w Warszawie o zgodę na niszczenie gniazd oraz umyślne płoszenie gawronów w okresie lęgowym, w miejscach rozrodu i noclegu. Alarm w tej sprawie podniosło między innymi Ogólnopolskie Towarzystwo Ochrony Ptaków. Władze podkreślały jednak, że dbając o przyrodę muszą dbać także o mieszkańców. Część mieszkańców również poparła działania miasta.

WIELKA PŁYTA KONTRA LOKALNY HANDEL

Powstające sklepy wielkopowierzchniowe przyciągają klientów z okolic, ale jednocześnie osłabiają tradycyjny handel - lokalne sklepy w centrum oraz na „Zieleniaku" notują spadki obrotów i coraz częściej znikają z rynku. To także wyzwanie dla władz, zwłaszcza w obliczu trudności z parkowaniem w centrum.

red.

eprasa.pl b1e44414e5

TRAGEDIA NA S17 W GARWOLINIE. NIE ŻYJE 38-LATEK

Mężczyzna zginął po upadku z wiaduktu na trasę S17

Do tragicznego zdarzenia doszło w środę, 8 kwietnia, wieczorem na drodze ekspresowej S17 w Garwolinie. Zginął 38-letni mieszkaniec powiatu garwolińskiego, który spadł z wiaduktu nad drogą S17 i uderzył w dach przejeżdżającego volvo.

Zgłoszenie o potrąceniu wpłynęło do policji o godz. 20:43. Na miejsce natychmiast skierowano służby.

- *Ze wstępnych ustaleń funkcjonariuszy pracujących na miejscu zdarzenia wynika, że mężczyzna spadł z wiaduktu znajdującego się nad drogą S17 i uderzył w dach przejeżdżającego pojazdu marki volvo, którym kierowała 29-letnia kobieta. Następnie na leżącego na jezdni mężczyznę najechały kolejne dwa samochody: ford, którym kierował 31-latek oraz drugi ford, za którego kierownicą siedział 37-latek. Wszyscy kierujący byli trzeźwi* - informuje podkom. **Małgorzata Pychner**, rzecznik prasowy KPP w Garwolinie.

Mężczyzna zginął na miejscu. Policjanci ustalili jego tożsamość - to 38-letni mieszkaniec powiatu garwolińskiego.

Na miejscu, pod nadzorem prokuratora, pracowała grupa dochodzeniowo-śledcza. Funkcjonariusze zabezpieczyli ślady i przesłuchali świadków.

- *Trwa postępowanie mające na celu ustalenie przyczyn, przebiegu i okoliczności tego śmiertelnego wypadku* - dodaje podkom. Małgorzata Pychner.

Nowa hala przy szkole w Gończycach

W Gończycach planowana jest budowa hali sportowej. Ma pomóc rozwiązać problem braku miejsca do zajęć WF, szczególnie zimą

Nowa hala ma powstać między budynkiem szkoły a szatniami przy boisku Orlik. Inwestycja ma poprawić warunki dla uczniów, którzy dziś mają do dyspozycji tylko małą salę.

W tegorocznym budżecie gminy Sobolew zapisano 60 tys. zł na zadaszenie boiska wielofunkcyjnego przy szkole. To tzw. „pomarańczowe" boisko, położone najbliżej budynku. - *Po analizie przeprowadzonej z projektantami, którzy przyjechali na miejsce, stwierdziliśmy, że faktycznie, jeśli zadaszylibyśmy to boisko, powstałaby tzw. mała sala gimnastyczna lub hala sportowa. Pojawiłby się problem łącznika ze szkołą, którego koszt byłby wyższy niż samo zadaszenie. Dlatego pojawił się pomysł, aby taką halę sportową zaprojektować* - mówił podczas sesji rady gminy wójt **Maciej Błachnio**.

Jak dodał, nie będzie to duży obiekt. - *Od razu zaznaczam, że jeśli ktoś wyobraża sobie obiekt na wzór hali, która niedawno powstała w mieście Łaskarzew, to muszę go zmartwić - nie będzie takiego rozmiaru* - podkreślił wójt.

Hala ma powstać z tyłu szkoły, od strony rzeki, pomiędzy skrzydłem szkoły podstawowej a szatniami przy Orliku.

W rozmowie z nami wójt wyjaśnił, że szkoła od lat boryka się z brakiem miejsca do zajęć wychowania fizycznego jesienią i zimą.

- *Chcemy zaprojektować małą halę sportową, coś na wzór hali w Dąbrowie (gmina Łaskarzew), tak aby poprawić warunki dla uczniów* - zapowiada włodarz.

Do szkoły w Gończycach uczęszczają dzieci z kilku miejscowości gminy Sobolew. To druga co do wielkości placówka w gminie.

- *Zakładam, że dokumentację projektową wykonamy do końca 2027 roku* - dodaje wójt.

Leśne SPA na Os. Wilga?

Na sprzedaż trafiła działka w Osiedlu Wilga. Jeden z inwestorów chce stworzyć tam leśne SPA i miejsce do odpoczynku

Gmina Wilga zdecydowała o sprzedaży działki na terenie Osiedla Wilga. Pojawił się inwestor zainteresowany budową strefy ciszy i relaksu w otoczeniu lasu.

- *Ten inwestor chciałby stworzyć leśne SPA, strefę ciszy, relaksu, odpoczynku i wyciszenia, typową dla terenu leśnego* - informuje wójt **Bogumiła Głaszczka**. - *U nas jednak obowiązuje przetarg nieograniczony i każdy może do niego przystąpić. O tym, kto kupi działkę i za jaką cenę, zdecyduje licytacja* - podkreśla.

Działka objęta jest miejscowym planem zagospodarowania, który określa jej przeznaczenie.

Rada Gminy Wilga wyraziła zgodę na sprzedaż nieruchomości. Uchwałę przyjęto 13 głosami „za", przy 2 wstrzymujących się. Po jej podjęciu urząd ogłosił wykaz nieruchomości przeznaczonych do sprzedaży. Kolejnym krokiem będzie przetarg.

Jak zapowiada wójt, licytacja powinna odbyć się w drugiej połowie czerwca.

- *Uzyskane środki będziemy chcieli przeznaczyć na inwestycje, być może na wprowadzenie nowych zadań do budżetu, na pewno nie na tzw. „przejedzenie"* - zapewniła podczas sesji wójt Bogumiła Głaszczka.

JS

Gmina czeka na opinie

Trwają konsultacje planu ogólnego gminy Łaskarzew wraz z prognozą oddziaływania na środowisko

To dokument, który określi, co i gdzie będzie można budować. Konsultacje potrwają do 30 kwietnia (od 31 marca). Z projektem można zapoznać się na stronie BIP gminy oraz w urzędzie przy ul. Rynek Duży 32 (pok. nr 10).

Uwagi do planu można składać do końca kwietnia. W tym celu trzeba wypełnić specjalny formularz. Dokument można złożyć w urzędzie, wysłać e-mailem lub przez e-doręczenia. W formularzu należy podać swoje dane oraz zaznaczyć, czy jest się właścicielem lub użytkownikiem działki, której dotyczy uwaga.

Pierwsze spotkanie z prezentacją projektu odbyło się w miniony piątek w OSP Uścieniec-Krzywda. Poprzedził je dyżur projektanta w tym samym miejscu.

Kolejne formy konsultacji to dyżur online 14 kwietnia w godz. 16:00 - 17:30 oraz punkt konsultacyjny w urzędzie 21 kwietnia w tych samych godzinach.

Wójt **Marek Ziędalski** zachęca mieszkańców do udziału w konsultacjach i zgłaszania swoich uwag.

Do 30 kwietnia można także zgłaszać uwagi do prognozy oddziaływania na środowisko. Można to zrobić pisemnie, ustnie w urzędzie lub elektronicznie. Uwagi rozpatrzy wójt gminy.

m

Popisy na jednym kole skończą się w sądzie

SULBINY W niedzielę, 5 kwietnia, policjanci z garwolińskiej drogówki zatrzymali na ul. Długiej 28-letniego motocyklistę, który popisywał się jazdą na tylnym kole. Mężczyzna złamał wprowadzony niedawno (30 marca) zakaz celowego odrywania kół od nawierzchni. Za to przewinienie grozi zatrzymanie prawa jazdy.

Podczas kontroli wyszło na jaw, że mundurowi nie mają czego zatrzymać - 28-latek stracił prawo jazdy już w 2025 roku za jazdę pod wpływem alkoholu. Teraz za niebezpieczne manewry oraz prowadzenie bez uprawnień odpowie przed sądem.

Policja przypomina: jazda na jednym kole to nie tylko brawura, ale od kilku dni także poważne wykroczenie.

Ratowali pękający strop

BRZEGI Szybka interwencja strażaków zapobiegła katastrofie budowlanej w jednym z budynków gospodarczych. W piątek, 3 kwietnia, tuż przed godziną 17:00, służby otrzymały zgłoszenie o pękniętym stropie, który groził zawaleniem. Ratownicy zabezpieczyli teren i wzmocnili konstrukcję obiektu. W trwającej ponad godzinę akcji brały udział trzy zastępy: JRG Garwolin, OSP Zwola oraz OSP Brzegi, a także policja.

Czterech „pod wpływem" na 1770 skontrolowanych

POWIAT Blisko 2 tysiące przebadanych kierowców i czterech zatrzymanych pod wpływem alkoholu - to bilans akcji „Trzeźwość lokalnie", przeprowadzonej 7 kwietnia na terenie powiatu garwolińskiego. W ręce policji wpadło dwóch rowerzystów oraz dwoje kierowców aut.

Rekordzistką dnia okazała się 50-latka zatrzymana w Gocławiu w aucie marki Audi (0,8 promila). Z kolei rano na ul. Stacyjnej w Garwolinie wpadł 51-letni kierowca ciężarowego volvo, u którego badanie wykazało blisko pół promila. Oboje stracili już prawo jazdy. Policja niezmiennie apeluje o reagowanie, gdy widzimy, że nietrzeźwa osoba planuje wsiąść za kierownicę.

Nowe taryfy za wodę i ścieki zatwierdzone

Mieszkańcy miasta i gminy Pilawa zapłacą więcej za media

Po trwających 3,5 miesiąca ustaleniach z Wodami Polskimi, Zakład Gospodarki Komunalnej wprowadza nowy cennik.

Podczas sesji rady miejskiej dyrektor ZGK, **Piotr Pawlak**, przedstawił nowe stawki:

Woda: wzrost z 2,77 zł na 3,28 zł (o 51 gr).

Ścieki: wzrost z 5,87 zł na 6,84 zł (o 97 gr).

Abonament: symboliczna obniżka o kilka groszy.

Taryfa będzie obowiązywać przez trzy lata, a w każdym roku przewidziany jest minimalny wzrost opłat za wodę i ścieki.

JS

eprasa.pl b1e44414e5

WICHURA ZNISZCZYŁA DACHY I DRZEWA

Święta pod znakiem silnego wiatru. Strażacy interweniowali kilkadziesiąt razy w całym powiecie

OSP Maciejowice

W Kraskach Górnych po godz. 7:00 wiatr zerwał dach z budynku gospodarczego

Starosta Iwona Kurowska/Facebook

Duże poruszenie wywołało też uszkodzenie dachu dworku w Miętnem, gdzie mieści się Powiatowe Centrum Kultury i Promocji

Wielkanocne wichury dały się we znaki mieszkańcom powiatu garwolińskiego. Strażacy - zarówno zawodowi, jak i ochotnicy - przez świąteczne dni usuwali skutki silnego wiatru.

- *W związku z anomaliami, jakie przeszły na terenie powiatu garwolińskiego, odnotowaliśmy siedemdziesiąt zdarzeń. Większość to powalone drzewa i ułamane gałęzie. Dziewięć z nich to uszkodzone dachy na budynkach oraz dwie zerwane linie energetyczne* - podsumowuje st. kpt. **Piotr Filipek**, oficer prasowy komendanta powiatowego Państwowej Straży Pożarnej w Garwolinie.

Pierwsze interwencje strażacy podejmowali już w Wielkanoc. Usuwali drzewa m.in. w Pasterniku, Podzamczu, Maciejowicach i Łomnicy.

Najtrudniejsza sytuacja była w poniedziałek wielkanocny. W Kraskach Górnych po godz. 7:00 wiatr zerwał dach z budynku gospodarczego, a około 10:30 uszkodził dach domu.

W Garwolinie przy ul. Długiej silny wiatr zerwał dach z jednego z bloków. W Piaskach podmuch porwał blaszak, który spadł na drogę i zagrażał kierowcom. Podobne uszkodzenia odnotowano w Woli Żelechowskiej.

Po godz. 10:00 strażacy zostali wezwani do nietypowego zdarzenia. Awaria prądu spowodowała, że przestał działać respirator. Strażacy podłączyli urządzenie do agregatu prądotwórczego.

Duże poruszenie wywołało też uszkodzenie dachu dworku w Miętnem, gdzie mieści się Powiatowe Centrum Kultury i Promocji. Drzewo przewróciło się na budynek.

Na miejscu była starosta **Iwona Kurowska**, która podziękowała ratownikom: - *Strażacy nie mają świąt. Od rana walczą ze skutkami wichury w powiecie garwolińskim. Wichura dotknęła także Powiatowe Centrum Kultury i Promocji w Miętnem. Dziękuję OSP Miętne, OSP Garwolin oraz PSP Garwolin za błyskawiczną i profesjonalną akcję, dowodzoną najpierw przez Michała Nitkę z OSP Miętne, a następnie przez kpt. Michała Majka z PSP w Garwolinie*.

Strażacy razem z energetykami usuwali też zerwane linie w Wygodzie i Ryczyskach.

Interwencje dotyczyły także powalonych drzew na wielu drogach, m.in. w Trzciance (DK 76), Starym Podolu, Podzamczu (DW 807), Borowiu, Żelechowie (Traugutta, Chłopickiego), a także w Dudce, Piaskach, Reducinie, Górznie, Jabłonowcu, Woli Rowskiej, na ul. Leśnej i Leszowej w Sobolewie, ul. Tomcia Palucha w Osiedlu Wilga oraz przy rondzie w Mierżączce.

Działania trwały również we wtorek. Strażacy usuwali uszkodzone dachy w Babicach i na ul. Kościuszki w Garwolinie oraz kolejne powalone drzewa w Zwoli Poduchownej, Starym Miastkowie, Żelechowie (Chłopickiego), Osiedlu Wilga (Saperów), Wildze (Stawowa), Ochodnem, Kalinowie, Woli Koryckiej Górnej, Woli Rębkowskiej, Woli Władysławowskiej, Gocławiu (pochylone drzewo nad cmentarzem).

JS

OGŁOSZENIE PŁATNE

Nowoczesna infrastruktura wodno-ściekowa w Gminie Maciejowice dzięki wsparciu z Krajowego Planu Odbudowy i Zwiększania Odporności

W wielu miejscowościach Gminy Maciejowice trwają obecnie intensywne prace związane z budową nowych odcinków sieci wodociągowej i sieci kanalizacyjnej. Dzięki pozyskanemu wsparciu samorząd realizuje projekt pn. „Rozwój gospodarki wodno-ściekowej na terenie gminy Maciejowice poprzez budowę sieci wodociągowej, sieci kanalizacyjnej oraz rozbudowę systemu zdalnych odczytów wodomierzy". Łączna wartość przedsięwzięcia wynosi: 4 216 448,83 zł, z czego kwotę 3 428 007,19 zł stanowi wsparcie z Instrumentu na rzecz Odbudowy i Zwiększania Odporności w ramach interwencji B3.1.1 „Inwestycje w zrównoważoną gospodarkę wodno-ściekową na terenach wiejskich"

Jak podkreśla Tomasz Kwiatkowski - Burmistrz Maciejowic: - *To jedna z kluczowych inwestycji naszego samorządu, która ma bezpośredni wpływ na jakość życia mieszkańców Gminy Maciejowice oraz ochronę środowiska naturalnego.*

W ramach przedsięwzięcia zostanie wybudowane 2997 mb sieci wodociągowej, co umożliwi podłączenie 50 przyłączy wodociągowych i 2101,5 mb sieci kanalizacyjnej, która umożliwi podłączenie 42 przyłączy kanalizacyjnych. Ponadto, w 18 miejscowościach gminnych zostanie przeprowadzona wymiana 1450 szt. wodomierzy na wodomierze radiowe z systemem zdalnego odczytu.

Projekt jest realizowany zgodnie z zasadą DNSH „nie czyń poważnych szkód", nie ma negatywnego wpływu na cele środowiskowe określone w wytycznych europejskich, a zastosowane technologie i materiały są odporne na zagrożenia klimatyczne. Rozwój systemu kanalizacyjnego ogranicza ryzyko zanieczyszczenia gleby oraz wód gruntowych, a także przyczynia się do bardziej efektywnego gospodarowania zasobami wodnymi.

Artykuł jest elementem realizowanej w ramach projektu kampanii promocyjno-edukacyjnej „O klimat dbamy - wodę oszczędzamy", która ma na celu zwrócenie uwagi mieszkańców gminy na konieczność racjonalnego gospodarowania zasobami wody pitnej oraz rozpowszechnienie różnorodnych metod oszczędzania wody.

KRAJOWY PLAN ODBUDOWY | Rzeczpospolita Polska | Sfinansowane przez Unię Europejską NextGenerationEU

eprasa.pl b1e44414e5

BEZ PLANÓW PRZEZ MALEZJĘ

Piotr Strzeżysz to podróżnik urodzony w Garwolinie. W swoich wyprawach po świecie porusza się rowerem. Jego jedyny plan na podróże, to brak planów

Lokalny podróżnik jest teraz w Azji Południowo-Wschodniej. Po ponad miesiącu spędzonym na Filipinach dotarł do Malezji, gdzie przebywa od 4 marca. Po drodze zahaczył o Brunei. Jak zwykle nie odsłania szczegółowych planów na kolejne tygodnie. W mediach społecznościowych i na blogu onthebike.pl regularnie pokazuje trasę, codzienność w drodze, spotkania z ludźmi i krajobrazy mijane z perspektywy roweru. Na Instagramie i Facebooku publikuje krótkie relacje, a na YouTube dłuższe materiały z wypraw.

Piotr Strzeżysz urodził się w 1973 roku w Garwolinie, dzieciństwo spędził w Trąbkach w gminie Pilawa i tam mieszka, gdy akurat nie podróżuje. Jest podróżnikiem, pisarzem i fotografem, autorem reportaży oraz książek podróżniczych. Wydał sześć książek, w tym „Powidoki" i debiutancki „Makaron w sakwach, czyli rowerem przez Andy i Kordyliery". Dwukrotnie otrzymał Nagrodę Magellana, a także Bursztynowego Motyla im. Arkadego Fiedlera za „Zaistnienia" i „Powidoki". Został również wyróżniony Kolosem za rowerową podróż z Alaski do Patagonii. Bohater filmu Bartosza Liska „Nie dojechać nigdy" od lat podróżuje głównie samotnie, bez sztywnego planu, zwykle śpiąc pod namiotem albo u spotkanych po drodze mieszkańców. Na rowerze przemierzył już kilkadziesiąt krajów na pięciu kontynentach.

Brunei, marzec 2026

PISZE DLA „TWOJEGO GŁOSU"

Piotr Strzeżysz od kilku miesięcy na stałe gości na naszych łamach. Wspólnie z **Andrzejem Szałasem** i **Edytą Pasik** współtworzy rubrykę „NasTroje w Literaturze".

Zachęcamy do lektury jego najnowszego felietonu. Na stronie 14 podróżnik dzieli się swoimi spostrzeżeniami z pobytu w Malezji. To doskonała okazja, by poczuć klimat dalekiej podróży. Zachęcamy do lektury!

Nina Zwierz

Sri Lanka, listopad 2025

Technika z dobrymi wynikami

Uczniowie szkół technicznych w powiecie garwolińskim zdali egzaminy lepiej niż średnia w województwie. Najlepszy wynik osiągnął „Ekonomik"

Zimowa sesja egzaminacyjna w szkołach technicznych w powiecie garwolińskim potwierdziła wysoki poziom nauczania. Wyniki były lepsze niż średnia w województwie mazowieckim.

- *Do półrocznej sesji egzaminacyjnej w bieżącym roku szkolnym 2025/2026 przystąpiło 575 uczennic i uczniów spośród 582 osób uprawnionych. Egzamin z wynikiem pozytywnym zdało 461 osób. Jesteśmy zadowoleni z wyników zdawalności, który wyniósł 80%. Jest to wynik lepszy niż średnia w województwie mazowieckim, która wyniosła 76,5%* - poinformowała dyrektorka Wydziału Edukacji, Kultury i Sportu Starostwa Powiatowego w Garwolinie Justyna Maszkiewicz.

- *W tym roku mamy się czym pochwalić i jesteśmy zadowoleni z posiadanej wiedzy naszych uczniów. Słowa uznania należą się także kadrze nauczycielskiej, która znakomicie edukuje młodzież z naszego powiatu i przygotowuje ją do egzaminów* - dodała.

ZSP Żelechów

W Zespole Szkół Ponadpodstawowych w Żelechowie, w klasie kształcącej przyszłych geodetów, zdawalność wyniosła 100%

Aby zdobyć dyplom technika, uczniowie muszą zdać dwa egzaminy - pisemny i praktyczny. Z testu trzeba uzyskać co najmniej 50 proc. punktów, a z części praktycznej 75 proc.

NAJLEPSI W POWIECIE

Najlepszy wynik osiągnął Zespół Szkół nr 1 im. Bohaterów Westerplatte w Garwolinie, czyli tzw. Ekonomik. Zdawalność wyniosła tam 92,31 proc.

Na drugim miejscu znalazł się Zespół Szkół Ponadpodstawowych w Żelechowie - 84 proc., a na trzecim Zespół Szkół nr 2 w Garwolinie - 74,18 proc. Zespół Szkół w Miętnem osiągnął wynik 72,29 proc.

W przypadku ZS nr 2 duże różnice były między klasami. Uczniowie technikum zdali egzaminy na poziomie 84,4 proc., a w szkole branżowej II stopnia tylko 30 proc., co obniżyło ogólny wynik placówki.

100 PROCENT W ŻELECHOWIE

Szczególnie dobrze wypadli uczniowie z Żelechowa. W kilku klasach zdawalność wyniosła 100 proc.

Pełny wynik osiągnęli m.in. przyszli geodeci oraz uczniowie kierunków „Realizacja usług w recepcji" i „Organizacja żywienia i usług gastronomicznych". Także w Miętnem uczniowie gastronomii zdali egzaminy w 100 proc.

Dla porównania, średnia w województwie mazowieckim w tych zawodach wynosiła od 69 do 85 proc.

CORAZ WIĘCEJ CHĘTNYCH

Jak podkreślają urzędnicy, technika znów zyskują na popularności. Coraz więcej młodych ludzi wybiera takie szkoły.

To nie tylko nauka zawodu, ale też solidne przygotowanie ogólne. Absolwenci mogą podjąć pracę lub kontynuować naukę na studiach.

Andrzej Ciosek

eprasa.pl b1e44414e5

ZMARŁ DRUH HENRYK BIENIAS

W wieku 75 lat odszedł Henryk Bienias - były prezes jednostki, który przez dekady dbał o bezpieczeństwo mieszkańców i rozwój lokalnej remizy

W wieku 75 lat odszedł Henryk Bienias - były prezes jednostki OSP w Woli Koryckiej

Wiadomość o śmierci druha Henryka dotarła do mieszkańców w drugi dzień świąt wielkanocnych. Dla strażaków z Woli Koryckiej to bolesny cios, bo stracili jednego ze swoich najstarszych i najbardziej doświadczonych kolegów.

- *To wielkie zaskoczenie i ogromna strata dla naszej jednostki. Druh Henryk należał do najstarszych naszych strażaków* - mówi **Mariusz Lasocki**, obecny prezes OSP.

STRAŻ BYŁA JEGO CAŁYM ŻYCIEM

Henryk Bienias nie tylko służył w straży, on nią po prostu żył. Jako bliski sąsiad remizy, zawsze był na miejscu, gotowy do pomocy.

- *Mieszkał niemal naprzeciwko remizy, dlatego był częścią jej życia na co dzień* - zauważa Mariusz Lasocki.

Przez lata piastował różne funkcje. Najpierw dbał o sprzęt jako gospodarz, a w latach 2006-2016 przez dwie kadencje kierował jednostką jako jej prezes.

REMIZA UROSŁA ZA JEGO CZASÓW

To właśnie za kadencji prezesa Bieniasa strażnica w Woli Koryckiej przeszła duże zmiany. Najważniejszą z nich była rozbudowa świetlicy. - *Udało się dobudować drugą część dużej sali* - precyzuje prezes OSP.

Dzięki jego staraniom strażacy zyskali też samochód Star 244, który trafił do nich z jednostki wojskowej. Choć auto było używane, znacznie poprawiło możliwości bojowe druhów.

ODZNACZONY ZA WIERNĄ SŁUŻBĘ

Za swoje poświęcenie Henryk Bienias wielokrotnie odbierał medale. Został wyróżniony złotym medalem za zasługi dla pożarnictwa oraz odznaczeniem za wysługę lat. Oba te wyróżnienia otrzymał podczas ubiegłorocznych obchodów 100-lecia OSP Wola Korycka.

Mieszkańcy zapamiętają go jednak nie tylko przez pryzmat munduru i medali, ale przede wszystkim jako dobrego sąsiada.

- *Był powszechnie szanowany i lubiany przez mieszkańców. Z każdym miał dobre relacje* - podkreśla Mariusz Lasocki.

Uroczystości pogrzebowe odbyły się 7 kwietnia. Druhowie pożegnali swojego byłego prezesa z pełnymi honorami, wystawiając poczet sztandarowy w jego ostatniej drodze.

Tomasz Kępka

Odeszli od nas

8 kwietnia 2026 r. zmarł
Grzegorz ŻACZEK
z Mrokowa
przeżył 53 lata

6 kwietnia 2026 r. zmarła
Sabina ADAMCZYK
z Sulbin
przeżyła 90 lat

6 kwietnia 2026 r. zmarła
Zofia ŁUPIEŻOWIEC
z Garwolina
przeżyła 86 lat

6 kwietnia 2026 r. zmarła
Krystyna GUGAŁA
z Przyłęka
przeżyła 93 lata

6 kwietnia 2026 r. zmarł
Henryk BIENIAS
z Woli Koryckiej Górnej
przeżył 75 lat

4 kwietnia 2026 r. zmarł
Artur JAWORSKI
z Garwolina
przeżył 52 lata

4 kwietnia 2026 r. zmarła
Leokadia CIEĆKO
z Sobolewa
przeżyła 93 lata

4 kwietnia 2026 r. zmarł
Adrian KARCZEWSKI
z Garwolina
przeżył 35 lat

3 kwietnia 2026 r. zmarła
Karolina BANYTKA
z Oronnego
przeżyła 79 lat

3 kwietnia 2026 r. zmarła
Barbara KOTLARSKA
z Garwolina
przeżyła 77 lat

31 marca 2026 r. zmarł
Stanisław POSZYTEK
z Woli Miastkowskiej
przeżył 96 lat

29 marca 2026 r. zmarła
Anna PAWELEC
ze Starego Pilczyna
przeżyła 58 lat

27 marca 2026 r. zmarła
Alina RUSAK ZD. CYRTA
przeżyła 82 lata

23 marca 2026 r. zmarł
Marek Zbigniew KRUK
z Żabianki
przeżył 54 lata

22 marca 2026 r. zmarł
Sebastian Stanisław FLISEK
z Gończyc
przeżył 45 lat

eprasa.pl b1e44414e5

PIT 2026: SPRAWDŹ, CZY MUSISZ SIĘ ROZLICZYĆ SAMODZIELNIE

Nie każdy musi składać PIT samodzielnie, ale wielu podatników wciąż ma taki obowiązek. Warto to sprawdzić, bo można stracić ulgi

Kiedyś rozliczenie PIT było obowiązkowe dla wszystkich. Dziś część podatników rozlicza automatycznie ZUS lub urząd skarbowy. W wielu przypadkach jednak formularz trzeba wypełnić samemu. Może to dotyczyć także ciebie - szczególnie jeśli masz dodatkowe dochody lub chcesz skorzystać z ulg. Jeśli do końca kwietnia nie sprawdzisz swojego PIT-u, rozliczenie zostanie zaakceptowane automatycznie, ale bez ulg.

JAKIE DOCHODY TRZEBA WYKAZAĆ?

Należy wykazać wszystkie dochody opodatkowane podatkiem dochodowym. W przypadku pracujących jest to wynagrodzenie, a dla emerytów świadczenie z ZUS.
Jeśli ktoś dorabia na umowie zlecenie lub o dzieło, także musi to uwzględnić w rozliczeniu. Zaliczki na podatek odprowadza pracodawca lub zleceniodawca.
Są też dochody, które nie są rozliczane automatycznie. Wtedy trzeba złożyć deklarację:
- sprzedaż akcji, obligacji lub funduszy - należy wypełnić PIT-38 i zapłacić 19 proc. podatku,
- wynajem mieszkania lub dzierżawa - należy złożyć PIT-28, podatek wynosi 8,5 proc. (lub 12,5 proc. powyżej 100 tys. zł),
- sprzedaż rzeczy o większej wartości - np. samochodu przed upływem pół roku od zakupu,
- sprzedaż nieruchomości przed upływem 5 lat - wówczas trzeba złożyć PIT-39 i zapłacić 19 proc. podatku. Gdy to nieruchomość spadkowa, okres 5 lat liczy się od końca roku kalendarzowego, w którym nabył ją spadkodawca.

JAKIE ULGI MOŻNA ODLICZYĆ?

Ulgi nie są naliczane automatycznie. Trzeba je wpisać samodzielnie, żeby odzyskać część podatku.
Można skorzystać m.in. z:
- ulgi rehabilitacyjnej - dla osób z niepełnosprawnością i ich opiekunów,
- odliczenia darowizn - np. na cele społeczne lub religijne (do 6 proc. dochodu),
- ulgi termomodernizacyjnej - np. na wymianę pieca lub ocieplenie domu (do 53 tys. zł),
- ulgi na internet - do 760 zł rocznie przez dwa lata,
- odliczeń wpłat na IKZE - w tym roku limit wpłat dających prawo do ulgi to 10 407,60 zł.

WSPÓLNE ROZLICZENIE SIĘ OPŁACA

Małżonkowie mogą złożyć jeden PIT. To często się opłaca, zwłaszcza gdy jedna osoba zarabia dużo, a druga ma niskie dochody lub ich nie ma.
Dzięki temu można skorzystać z podwójnej kwoty wolnej od podatku - 60 tys. zł.
Podobne zasady obowiązują osoby samotnie wychowujące dziecko.
Termin złożenia deklaracji mija 30 kwietnia 2026 roku.

red.

Czasu na złożenie deklaracji jest coraz mniej, ostateczny termin mija już 30 kwietnia

30 kwietnia 2026 r.
ostateczny termin złożenia deklaracji podatkowej

Uwaga na oszustów

W czasie rozliczeń pojawia się dużo prób wyłudzeń. Oszuści wysyłają SMS-y lub e-maile z informacją o zwrocie podatku lub zaległości. Nie należy klikać w podejrzane linki ani podawać danych. Można w ten sposób stracić pieniądze lub dostęp do konta.

Czy warto iść do biura rachunkowego?

Nie zawsze. Rozliczenie można zrobić samemu przez usługę Twój e-PIT.
Wystarczy wejść na stronę podatki.gov.pl i zalogować się np. profilem zaufanym lub bankowością internetową. System pokaże gotowe rozliczenie. Można je edytować i dodać ulgi lub dodatkowe dochody.
Po zatwierdzeniu PIT trafi automatycznie do urzędu.

ODLICZENIA OD DOCHODU		
Rodzaj ulgi/odliczenia	**Wysokość ulgi**	**TWOJE ODLICZENIA**
Wydatki na użytkowanie sieci internet	nie więcej niż **760 zł**	
Darowizny na cele pożytku publicznego, krwiodawstwa, edukacji, kultu religijnego	nie więcej niż **6% dochodu**	
Darowizny na kościelną działalność charytatywno-opiekuńczą	w wysokości dokonanej darowizny (bez limitu)	
Wydatki na cele rehabilitacyjne, limit dotyczy : - opłacenia przewodników osób niewidomych - utrzymania psa asystującego - używania samochodu osobowego - zakup określonych art. higienicznych - zakup leków	Faktyczny wydatek **2 280 zł rocznie** **2 280 zł rocznie** **2 280 zł rocznie** **2 280 zł rocznie** wydatek ponad **100 zł/miesięcznie**	
Wpłaty na indywidualne konto zabezpieczenia emerytalnego (IKZE)	maksymalna kwota wpłaty - **10407,60 zł** **15611,40 zł** - limit dla przedsiębiorców	
Wydatki na termomodernizację budynku	nie może przekroczyć **53 000 zł**	
Składki na rzecz związków zawodowych	w wysokości nieprzekraczającej w roku podatkowym **840 zł**	
Wydatki na działalność badawczo-rozwojową	kwota kosztów kwalifikowanych (100% lub 200%)	
Ulga na wsparcie sportu, kultury oraz szkolnictwa wyższego i nauki	kwota stanowiąca **50%** kosztów uzyskania przychodów poniesionych na tą działalność	
Ulga na zabytki	kwota do wysokości **50%** wydatków	
Ulga na terminal	2 500 zł lub 1 000 zł	
Ulga dla pracodawców zatrudniających żołnierzy	od 12000 zł do 24000 zł	
Składki na ubezpieczenie społeczne	faktycznie poniesiony wydatek	
Składki na ubezpieczenie zdrowotne przedsiębiorców: - opodatkowanych podatkiem liniowym - ryczałtem od przychodów ewidencjonowanych	nie więcej niż 12900 zł zapłaconych składek 50% zapłaconych składek	
ODLICZENIA OD PODATKU		
Ulga na dzieci	**1112,04 zł** na pierwsze dziecko (rocznie) **1112,04 zł** na drugie dziecko (rocznie) **2000,04 zł** na trzecie dziecko (rocznie) **2 700,00 zł** na czwarte i na każde kolejne dziecko (za cały rok)	
Ulga dla niektórych osób uzyskujących dochody zagraniczne	nie więcej niż 1360 zł	
Wpłaty na rzecz organizacji pożytku publicznego	nie więcej niż **1,5% podatku należnego**	

eprasa.pl b1e44414e5

Twój Głos nr 15(1156) | 14 kwietnia 2026 | www.twojglos.pl

FELIETON

Czy psychoterapia jest dla każdego?

Karol Gałkowski

Nauczyciel religii i psychoterapeuta, teolog. Autor bloga o terapii i rozwoju osobistym karolgalkowski.pl.

Gdybyś potrzebował wsparcia, napisz: karolgalkowski02@gmail.com

Powiem szczerze - pracuję z ludźmi od wielu lat i wciąż, kiedy mówię, czym się zajmuję, widzę ten sam ruch. Coś w rozmówcy lekko się napina. Pojawia się uśmiech, który mówi więcej niż słowa: to chyba nie dla mnie, ja przecież nie jestem chory. I właśnie od tego chcę zacząć.

Bo psychoterapia nie jest tylko dla chorych. Jest dla ludzi. A ludzie - wszyscy, bez wyjątku - noszą w sobie pytania, na które nie potrafią sami odpowiedzieć. Pytania o to, dlaczego pewne rzeczy wciąż się powtarzają w ich życiu. Dlaczego z niektórymi ludźmi jest im tak trudno. Dlaczego robią coś, czego później żałują, albo dlaczego nie robią tego, na co od lat czekają.

W gabinecie słyszę to niemal codziennie. I za każdym razem widzę, że za tymi pytaniami kryje się coś głębokiego - pragnienie, żeby żyć spokojniej, pełniej. Żeby samemu sobie żyło się lepiej. I żeby tym, którzy są obok, żyło się z nami lepiej.

Zanim jednak powiemy sobie, czym jest psychoterapia, chcę powiedzieć coś, czego wielu terapeutów głośno nie mówi: to nie jest jedyna droga do siebie. I wcale nie musi być pierwsza albo najlepsza.

Znam ludzi, którym ogromnie pomogła szczera rozmowa z mądrym przyjacielem, z nauczycielem, z księdzem, któremu zaufali. Znam takich, którzy odnaleźli się w grupie wsparcia - wśród ludzi, którzy rozumieją, bo sami przez to przeszli. Są tacy, którym wystarczyła dobra książka, kilka tygodni prowadzenia dziennika albo rekolekcje spędzone w ciszy. Coaching, praca z ciałem, modlitwa - to wszystko są prawdziwe drogi, które naprawdę działają.

Nie ma tu jednej recepty dla wszystkich. Jest tylko jedna zasada, w którą głęboko wierzę: nie uciekaj od pytań, które życie Ci stawia. Bo one i tak będą wracać - cierpliwie, wytrwale, często w najmniej spodziewanych momentach.

No dobrze - ale czym właściwie jest ta psychoterapia, skoro już przy niej jesteśmy?

Wyobraź sobie, że od lat nosisz w sobie jakiś ciężar. Wiesz, że jest, czujesz go wyraźnie - ale kiedy ktoś pyta, co Ci dolega, słowa gdzieś uciekają. Albo odwrotnie: masz w głowie taki natłok myśli i emocji, że nie wiadomo, od czego zacząć i co z tym wszystkim zrobić.

Terapeuta jest właśnie po to, żeby przy Tobie usiąść i pomóc Ci usłyszeć samego siebie.

Chcę podkreślić jedną rzecz: on nie będzie Ci mówił, co masz robić ze swoim życiem. Dobry terapeuta w ogóle nie powinien tego robić - bo to nie jego życie, tylko Twoje. Nie będzie Cię pouczał ani oceniał. To ty sam, w swoim własnym tempie, zaczynasz nazywać to, co w sobie nosisz. On jest tylko kimś, kto towarzyszy - i systematycznie pomaga Ci dotrzeć do odpowiedzi, które już w Tobie są, tylko jeszcze nie znalazły słów. Jest jak lustro, w którym wreszcie możesz przejrzeć się bez lęku.

Jest jeszcze coś, o czym mówi się zbyt rzadko: psychoterapia to duży wysiłek. Emocjonalny, psychiczny i finansowy. Nie ma sensu tego ukrywać. To nie jest „szybka naprawa" w drodze do pracy. To zazwyczaj proces trwający rok lub dłużej, bo pewne sprawy muszą nie tylko zostać wypowiedziane, ale też poukładane na nowo w codzienności. Warto więc zapytać siebie uczciwie: czy to jest mój moment? Czy mam teraz na to siłę i przestrzeń w życiu?

I jeszcze jedno - bo często słyszę to pytanie: w jakim wieku najlepiej zacząć? Odpowiedź jest prosta: w każdym.

Dwudziestolatek, który gubi się w dorosłości, czterdziestolatek, który pyta, czy to już wszystko, co go w życiu czeka, i siedemdziesięciolatek, który pierwszy raz chce rozliczyć się z przeszłością - każdy z nich ma takie samo prawo do lepszego rozumienia siebie. Na spokój nigdy nie jest za późno.

Wracam więc do pytania: czy psychoterapia jest dla każdego?

Myślę, że nie - nie w każdym momencie i nie za wszelką cenę. Ale refleksja nad swoim życiem, odwaga zadawania trudnych pytań i chęć stawania się kimś, z kim samemu dobrze się przebywa - to jest dla każdego.

Jeśli psychoterapia ma być częścią tej drogi, to dobrze. Jeśli nie - szukaj własnej. Tylko nie rezygnuj z pytań. Bo odpowiedzi na pytania są po to, żeby nas prowadzić do lepszego .

O ZDROWIU

Po świętach o zdrowiu

Leszek Marek Krześniak

Specjalista chorób wewnętrznych, absolwent Akademii Medycznej w Warszawie. Od ponad 30 lat prowadzi własny gabinet lekarski

www.drkrzesniak.pl

Tradycyjne potrawy wielkanocne wykorzystywały duże ilości jaj. Z punktu widzenia zdrowia było to bardzo sensowne, bowiem o tej porze roku organizmom trzeba dostarczać składników budulcowych - pełnowartościowego białka zawierającego nie tylko komplet aminokwasów, ale i minerałów (żelazo, wapń, fosfor), a także witamin i lecytyny. Tę tradycję warto kontynuować także po świętach.

Bardzo korzystne jest łączenie jaj z różnego rodzaju świeżymi zieleninami zawierającymi chlorofil. Swoją budową przypomina on hemoglobinę - czerwony barwnik krwi - a różni się od niej tym, że zawiera magnez, a nie żelazo. Wiele osób obserwuje u siebie wiosną wzmożony apetyt na zieleninę. Warto więc łączyć jaja ze szczypiorkiem, sałatą, natką pietruszki, liśćmi rzodkiewki, a nawet liśćmi roślin zielarskich, takimi jak mniszek lekarski, pokrzywa, szałwia czy mięta. Takie połączenie sprawia, że składniki te wspomagają swoje korzystne działanie.

Jeśli dodatkowo włączymy do diety ukwaszone produkty mleczne - jak samodzielnie wyhodowane jogurty, kefir, zsiadłe mleko, ukwaszoną śmietanę czy domowy twaróg - efekty tych wiosennych kuracji będą jeszcze większe. Jest to szczególnie ważne nie tylko dla osób ciężko pracujących czy sportowców wykonujących intensywne ćwiczenia fizyczne, ale także dla seniorów. Takie wzbogacenie diety jest istotne zwłaszcza dla dzieci, ponieważ wspomaga układ odporności i sprawia, że nie będą się tak często przeziębiać.

Tradycyjnie przy Wielkanocy spożywało się tłoczone na zimno oleje z rzepaku, lnu czy konopi. Był to nie tylko smakowity dodatek do śledzi, cebuli czy sałatek, ale przede wszystkim bogate źródło nienasyconych kwasów tłuszczowych Omega-3. Niestety, na targowiskach i w sklepach oleje te często sprzedawane są w przezroczystych butelkach, co powoduje, że kwasy te szybko ulegają rozkładowi. Aby zachować ich wartość, nie wolno używać tych olejów do smażenia, a do zup należy dodawać je dopiero po ostygnięciu.

Kwasy Omega-3 są znakomitym pokarmem dla mózgu i serca. Mają właściwości przeciwzapalne i powinny je spożywać osoby chore na cukrzycę lub cierpiące na degeneracyjne choroby mózgu, jak choroba Parkinsona czy Alzheimera. Są one również bardzo przydatne dla osób obserwujących u siebie osłabienie pamięci, nadmierną pobudliwość nerwową czy problemy ze snem.

Wiele osób, zwłaszcza długo pracujących przy komputerach czy wykonujących pracę w pomieszczeniach bez dostępu światła słonecznego, po pewnym czasie obserwuje u siebie większą drażliwość, wybuchowość, niekiedy lęki tuż po przebudzeniu, trudności w koncentracji uwagi, a także pogorszenie wzroku. Powinny one stosować dietę na bazie jaj połączonych z zieleniną, ukwaszonymi jogurtami, kefirami i kwasami tłuszczowymi Omega-3.

Bardzo ważną rzeczą dla takich osób są również wiosenne spacery - zwłaszcza w słoneczne dni, połączone z oglądaniem rozwijających się zielonych liści drzew i krzewów oraz wiosennych kwiatów. Półgodzinny spacer przyniesie ukojenie nerwów i da impuls do pobudzenia procesów regeneracji w organizmie.

eprasa.pl b1e44414e5

MECENAS OŚKO MÓWI, JAK JEST

Prawo bez sprawczości

Mecenas
Tomasz Ośko

Radca prawny, absolwent studiów prawniczych oraz studiów MBA. Certyfikowany Audytor Wiodący ISO 27001. Prowadzi własną kancelarię w Garwolinie przy ulicy Senatorskiej 6, tel. 501 011 773.

Są takie momenty w pracy prawnika, kiedy człowiek przestaje wierzyć, że największym problemem jest brak przepisów. Bo przepisy - co do zasady - mamy. Mamy procedury, instytucje, tryby odwoławcze, nadzór, kontrolę. A mimo to coraz częściej widzę ludzi, którzy przychodzą nie po poradę prawną, tylko po ratunek. I mówią mniej więcej to samo: „on robi, co chce, a ja nie mam jak tego zatrzymać".

To zdanie dobrze oddaje pewien paradoks naszej rzeczywistości. W teorii żyjemy w państwie prawa. W praktyce coraz częściej wygrywa nie ten, kto ma rację, tylko ten, kto działa szybciej, twardziej i bez oglądania się na konsekwencje. Kto coś zajmie, zablokuje, nie odda, nie wykona - i poczeka. Bo wie, że druga strona, nawet jeśli ma rację, zostanie odesłana do procedury.

A procedura ma to do siebie, że trwa. A czasem i sporo kosztuje.

Człowiek idzie więc do urzędu, na policję, do jakiejś inspekcji. I co słyszy? „Proszę złożyć wniosek", „To nie jest nasza właściwość", „Proszę dochodzić swoich praw na drodze cywilnej". Wszystko poprawne. Wszystko zgodne z przepisami. I wszystko kompletnie niewystarczające z punktu widzenia kogoś, kto właśnie mierzy się z realnym problemem tu i teraz.

Bo prawo - choć tworzone dla ludzi - coraz częściej zaczyna działać obok ludzi. Instytucje mają narzędzia, ale korzystają z nich ostrożnie, zachowawczo, często w taki sposób, by przede wszystkim nie popełnić błędu. Empatia przegrywa z procedurą, a odpowiedzialność rozmywa się w kompetencjach.

I wtedy dzieje się coś ciekawego.

Tam, gdzie kończy się sprawczość państwa, zaczyna się zwykła ludzka pomoc. Ktoś zadzwoni, ktoś pojedzie, ktoś coś załatwi, podpowie, wesprze. Nie dlatego, że musi. Dlatego, że chce. I bardzo często ta pomoc okazuje się skuteczniejsza niż najbardziej poprawna ścieżka formalna.

Brzmi pięknie? Owszem. Ale tylko do pewnego momentu.

Bo jeśli zaczynamy polegać głównie na dobrej woli ludzi, to znaczy, że coś w systemie nie działa tak, jak powinno. Prawo nie może być zastępowane przez improwizację, nawet jeśli ta improwizacja ma dobre intencje. Bo równie dobrze może ich nie mieć. Albo może być po stronie silniejszego.

I tu wracamy do punktu wyjścia.

Największym problemem nie jest dziś brak przepisów. Problemem jest to, że prawo zbyt często przegrywa z faktem. Z działaniem dokonanym, z sytuacją „już zaistniałą", z przewagą tego, kto był pierwszy i bardziej zdeterminowany.

A państwo - zamiast szybko przywracać równowagę - zbyt często rozkłada ręce i mówi: „Proszę iść do sądu".

Tylko że dla wielu ludzi to nie jest realna droga. To jest bariera - czasowa, finansowa i psychiczna.

Może więc zamiast kolejnych zmian w przepisach, warto postawić inne pytanie. Nie o to, jakie mamy narzędzia, ale o to, czy mamy odwagę z nich korzystać. Czy potrafimy stosować prawo nie tylko poprawnie, ale też po ludzku.

Bo prawo bez dobrej woli staje się pustą procedurą. A dobra wola bez prawa - chaosem.

Sztuka polega na tym, żeby jedno nie musiało zastępować drugiego.

REKLAMA

eprasa.pl b1e44414e5

Młynarze z Ryk. 700 lat ważnego zawodu

Przez wieki mielili zboże i służyli mieszkańcom. Dziś ich historię przypomina lokalny pasjonat

Najbardziej znanym młynem w Rykach był młyn założony przez Władysława Skalskiego

Byli właścicielami, dzierżawcami, czasem najemnikami, ale za każdym razem służyli społeczeństwu w zaspokajaniu podstawowych potrzeb. Młynarze przez wieki stanowili ważną grupę społeczną w państwie polskim.

Dawne zawody mieszkańców Ryk stara się przybliżać Henryk Jeżewski, społecznik z Towarzystwa Przyjaciół Ryk. Ma już na swoim koncie opracowanie listy ryckich kowali. Teraz przyszedł czas na młynarzy.

SIEDEMSET LAT TRADYCJI

Trudniący się mieleniem ziarna mieszkańcy Ryk wpisali się w historię zawodu liczącą ponad 700 lat. Pierwsze młyny pojawiły się już w XIII wieku. Gdy zgodę na budowę młyna wietrznego na ziemiach polskich wydał klasztorowi w Białym Buku książę Wiesław z Rugii.

Młyn wietrzny miał lekką, szkieletową konstrukcję ścian obitych deskami. Korpus budynku był osadzony tak, aby mógł się obracać na nieruchomej podstawie zwanej kozłem. Stąd wzięła się jego nazwa. Wiatraki budowano głównie na terenach równinnych i słabo zalesionych, gdzie były dobre warunki wietrzne.

Zmiany w budowie młynów przyniósł XVI wiek. Wtedy pojawił się nowy model zaprojektowany przez Leonarda da Vinci. Obracała się w nim tylko drewniana głowica ze skrzydłami, a reszta konstrukcji pozostawała nieruchoma. Dzięki temu budynki można było wznosić z cegły lub kamienia. W Polsce takie wiatraki zaczęły się pojawiać w XVII wieku.

W XIX wieku rozpowszechnił się wiatrak typu paltrak, który łączył cechy wcześniejszych konstrukcji. Jego korpus poruszał się na rolkach po okrągłym torze, a całość wspierał słup. Takie młyny budowano głównie na Pomorzu, Warmii i Mazurach oraz w Wielkopolsce. Na Ziemi Lubelskiej podobny wiatrak powstał na przełomie XVIII i XIX wieku w Babimoście.

NAJEMNI, DZIEDZICZNI, „NA MIARZE"

Choć ważne były budynki, najważniejsi byli ludzie. Właścicielami młynów byli królowie, kościół i feudałowie. Na wsiach młyny prowadzili dzierżawcy, najemni, dziedziczni oraz tzw. młynarze „na miarze".

Dzierżawcy pracowali na podstawie umowy z właścicielem. Dbali o stan techniczny młyna i uczestniczyli w kosztach jego utrzymania.

Młynarze najemni prowadzili młyny dworskie. Otrzymywali niewielką zapłatę, często w zbożu, a dochód trafiał do właściciela.

Młynarze dziedziczni mieli młyny na własność. Mogli nimi dysponować, ale każdą transakcję musiał zatwierdzić feudał.

Najliczniejszą grupą byli młynarze „na miarze". Za zmielenie zboża otrzymywali część mąki lub ziarna. Resztę oddawali właścicielowi. Jeśli umowa była zawarta na „trzeciznę", młynarz zatrzymywał tylko jedną trzecią dochodu.

WAŻNA ROLA W SPOŁECZNOŚCI

W okresie przedrozbiorowym sytuacja młynarzy była lepsza niż przeciętnego chłopa. Nie musieli odrabiać pańszczyzny, a ich zawód dawał stałe utrzymanie. Byli potrzebni każdej społeczności.

Dalszy rozwój młynarstwa przyniósł XIX wiek. Młyny kupowali nie tylko właściciele ziemscy, ale też mieszkańcy miast. Wzrosła liczba młynarzy najemnych i wędrownych.

MŁYN, KTÓRY ZASILAŁ MIASTO

Początek XX wieku był kontynuacją tych zmian. W tym okresie w 1913 roku w Rykach powstał nowoczesny młyn zbudowany przez Władysława Skalskiego. Z czasem stał się symbolem miasta.

W 1929 roku młyn został zelektryfikowany i zasilał prądem całe Ryki. Po II wojnie światowej przejęło go państwo, a w latach 70. działał w ramach spółdzielni. Po zmianach ustrojowych wrócił do właścicieli i funkcjonował do 1999 roku.

NAJSTARSI MŁYNARZE Z RYK

Na podstawie ksiąg metrykalnych parafii Ryki Henryk Jeżewski ustalił nazwiska dawnych młynarzy.

W 1655 roku pierwszym znanym młynarzem był Piotr Młynarz. W 1661 roku zawód ten wykonywał Mikołaj Kowalski.

- *Wiemy o tym z zapisów metryki chrztu jego córki Katarzyny (12.08.1661), gdzie w uwagach zapisano: córka młynarza* - zaznacza historyk.

Kolejnym był Mikołaj Bałuk z Boguszów. Po przerwie w zapisach, w 1727 roku pojawia się Jakub Kocot.

- *Wygląda na to, że Kocot miał dwie żony. Pierwszą była Zuzanna z d. Żaczek, która w roku 1727 urodziła córkę Zofię. A po 14 latach Jakubowi Kocotowi urodziła się (22.05.1741 r.) córka Antonina, której matką była też Żaczkówna, ale Ewa* - podaje Jeżewski.

W 1798 roku młynarzem był Jan Banach.

- *W tym samym czasie występuje również Jan Banach jako gospodarz, włościanin z Zalesia. Nie sposób ustalić, czy chodzi o tę samą osobę* - zastanawia się historyk.

opr. Tomasz Kępka

Ryccy młynarze

Piotr Młynarz, Mikołaj Kowalski, Mikołaj Bałuk, Jakub Kocot, Jan Banach, Krzysztof Okoń vel Okoński, Jan Okoński, Krzysztof Okoński, Mikołaj Żelazny, Adam Jaworski, Maciej Sadowski, Wojciech Strużek, Franciszek Kołpak, Franciszek Kołpaczyński, Kacper Flaziński, Tomasz Mazurkiewicz, Tomasz Karasiński, Franciszk Bieńkowski, Marcin Stróżek, Tomasz vel Jan Słomski, Mikołaj Złotkiewicz, Jan Kamiński, Paweł Podolski, Józef Sosnowski, Antoni Bakiera, Franciszek Rajewski, Antoni Rogalski, Jan Malski, Antoni Baranowski, Aleksander Kaznowski, Franciszek Ciesielski, Feliks Rojewski, Kacper Antoni Pryjemski alias Pryamski, Kazimierz Węgiełek, Aleksander Pacek, Tomasz Dobroczyński, Aleksander Mrozowski, Władysław Skalski, Mieczysław Skalski, Roman Skalski, Antoni Kusaj, Józef Szulecki, Jan Szulecki, Edward Stolarczyk, Józef Stolarczyk, Józef Czerski, Wacław Kolek, Jan Kucharski, Stanisław Szczepański, Kazimierz Szczepański

Opowiedz nam o historii

Znasz ciekawych ludzi, którzy mają do opowiedzenia ciekawe historie? Muszą być to historie lokalne, dotyczące powiatu ryckiego lub osób z nim związanych. Nieistotne, czy będą to czasy międzywojnia, II wojny światowej, czy PRL-u. Zadzwoń: Tomasz Kępka, tel. 511 192 743.

Pokażemy w gazecie Twoje zdjęcia

Drodzy Czytelnicy, jeśli posiadacie w domowych archiwach fotografie ukazujące historię naszych miejscowości oraz przeszłość ich mieszkańców, przynieście je do nas. Do zdjęć dołączcie krótki opis. Zapraszamy do redakcji: ul. Szkolna 1 w Rykach. E-mail: tomaszkepka@twojglos.pl.

eprasa.pl b1e44414e5

Potomkowie dawnego buchaltera odwiedzili Garwolin i Trąbki

Wyjątkowi goście odwiedzili miejsca związane z historią huty szkła „Czechy". Do Garwolina i Trąbek przyjechali potomkowie Gaspara Gazziego - wieloletniego buchaltera fabryki, który przez dziesięciolecia służył rodzinie Hordliczków

Dawny Powiat Garwolin i okolice

Garwolin i Trąbki odwiedzili potomkowie Gaspara Gazziego - Olga i Marcin Gazi. Na zdjęciu z Anną Ogonowską

Gasparo Gazzi urodził się w 1801 roku w okolicach Feltre we Włoszech, w rejonie Wenecji. Zmarł 22 lutego 1895 roku w osadzie Czechy. Był Włochem, ale większość życia spędził na ziemi garwolińskiej, gdzie pracował jako buchalter w fabryce szkła „Czechy", należącej do rodziny Hordliczków.

Dał się poznać jako człowiek niezwykle lojalny i oddany swojej pracy. Był tak ceniony, że 6 stycznia 1872 roku uroczyście obchodzono jubileusz 35-lecia jego pracy w zakładzie. Z czasem stał się jedną z najważniejszych postaci w całym szklanym imperium.

Gasparo Gazzi utrzymywał bardzo bliskie relacje z właścicielami fabryki i ich rodziną. W 1860 roku był świadkiem na chrzcie Karola Hordliczki, najstarszego syna Edwarda Hordliczki. Często towarzyszył także Edwardowi podczas zgłaszania narodzin kolejnych dzieci w urzędzie.

W wolnym czasie spotykał się z Julianem Mazarakim - bohaterem narodowym i teściem Edwarda Hordliczki. Obaj jako niemal rówieśnicy, chętnie grali razem w bezika.

Gasparo Gazzi zmarł w wieku 94 lat. Dla rodziny Hordliczków przepracował aż 60 lat. Został pochowany na cmentarzu parafialnym w Garwolinie.

W ostatnich dniach Garwolin i Trąbki odwiedzili jego potomkowie - **Olga** i **Marcin Gazi**. Jak podkreślają, dopiero rozpoczynają poznawanie historii swojej rodziny, ale już teraz ich zainteresowanie przodkami jest bardzo duże.

Podczas wizyty mieli okazję zobaczyć z bliska dawną hutę, dzięki zgodzie obecnego właściciela zakładu.

- *To dla nas zaszczyt spotkać ludzi pełnych pasji i tak zaangażowanych w historię tego miejsca. Dziękujemy za wspaniałe spotkanie!* - komentuje Olga Gazi.

Dawny Powiat Garwolin i okolice

Tetragram w kościółku św. Stanisława

Na jednym z malowideł znajdujących się w kościele filialnym pw. św. Stanisława w Żelechowie znajduje się tetragram i gwiazda Dawida

Dawny Żelechów

Na jednym z malowideł znajdujących się w kościele filialnym pw. św. Stanisława w Żelechowie znajduje się tetragram i gwiazda Dawida

Tetragram to układ czterech hebrajskich spółgłosek (JHWH), oznaczający według tradycji żydowskiej imię Boga. W sztuce katolickiej jest dość rzadko spotykany.

W liturgii Kościoła katolickiego nie wyraża się imienia Boga za pomocą tetragramu. Stanowisko to jest zgodne z żydowską tradycją niewymawiania imienia Bożego oraz praktyką zastępowania tetragramu innymi określeniami.

Imię Boga, będące wyrażeniem nieskończonej wielkości i majestatu Bożego, od zawsze uznawane było za niewymawialne i w związku z tym w lekturze Biblii zastępowano je alternatywnym imieniem „Adonaj" („Pan"). W greckim tłumaczeniu Starego Testamentu (tzw. Septuaginta) tetragram hebrajski zastępowano greckim słowem „Kyrios" („Pan"). Ponieważ tekst Septuaginty tworzył Biblię pierwszych pokoleń chrześcijańskich języka greckiego, w którym zostały również napisane wszystkie księgi Nowego Testamentu, ci sami wierzący z początków chrześcijaństwa nigdy nie posługiwali się tetragramem. Analogiczna sytuacja miała miejsce wśród chrześcijan języka łacińskiego. W łacińskim tłumaczeniu Biblii (Wulgata św. Hieronima) tetragram był zastępowany łacińskim słowem „Dominus", odpowiadającym zarówno „Adonaj" po hebrajsku, jak i „Kyrios" po grecku.

Tetragram jako sposób obrazowania Boga w sztuce stał się popularny w okresie reformacji. Początkowo propagowany był w kręgach arian oraz w sztuce związanej ze środowiskami kalwińskimi. Od drugiej połowy XVI w. przejmowały go stopniowo środowiska luterańskie. W sztuce katolickiej nie jest zbyt często spotykany.

Michał Sztelmach, Dawny Żelechów

Niszczycielska burza sprzed 130 lat

Łaskarzew na starej fotografii

Płonęły obory, ginęły zwierzęta, a pioruny wpadały przez okna do domów. Strona „Łaskarzew na starej fotografii" przypomniała tragiczne wydarzenia, które nawiedziły naszą okolicę pod koniec XIX wieku

Był 2 lipca 1895 roku. Nad okolicami Łaskarzewa przeszła nawałnica, jakiej mieszkańcy nie widzieli od co najmniej kilku lat. Skutki burzy były opłakane, a walka z żywiołem nierówna.

POŻARY I STRATY W GOSPODARSTWACH

W Lipnikach uderzenie pioruna wywołało wielki pożar. Ogień strawił 6 stodół i 6 obór. Zginął koń, a gospodarze stracili cenny sprzęt: 2 wozy, 3 sieczkarnie oraz 3 pługi. Ratowano tylko to, co się dało, używając do gaszenia jedynie garnków, konewek i bosaków.

W samym Łaskarzewie piorun uderzył w drzewo przy kościele z taką siłą, że rozbił fragment kamiennego muru. Z kolei w Izdebnie spłonęła chałupa i świnia jednego z gospodarzy. Szczęśliwie w tych miejscach nikt z ludzi nie ucierpiał.

TRAGEDIA W ALEKSANDROWIE

Najgorszy scenariusz spełnił się w Aleksandrowie. Tam piorun najpierw uderzył w stodołę, a potem wpadł przez okno do domu. W wyniku tego zdarzenia zginął gospodarz, Jacek Rej.

Straty odnotowano również w Nowym Pilczynie. U Jana Chacieńskiego niezwykle silne uderzenie zniszczyło komin i poważnie uszkodziło dach domu.

HISTORIA NASZEJ GMINY

Wspomnienie tych wydarzeń to coś więcej niż tylko opowieść o pogodzie. Jak podkreślają autorzy wpisu: - To ważna część historii naszej gminy - świadectwo siły natury i trudów życia naszych przodków.

Dziś, po 130 latach, te notatki pozwalają nam zrozumieć, z jak wielkimi wyzwaniami mierzyli się dawni mieszkańcy naszych miejscowości.

źródło: Łaskarzew na starej fotografii

eprasa.pl b1e44414e5

Twój Głos nr 15(1156) | 14 kwietnia 2026 | www.twojglos.pl

NasTroje w Literaturze

Poezja współistniejącej różnorodności

Piotr Strzeżysz

Istnieją państwa, które opierają swoje funkcjonowanie na sumiennie przygotowanych, wieloletnich planach i przewidywalnych kalendarzach. Z dużym wyprzedzeniem wiadomo, ile dni wolnych od pracy będziemy mieć w kolejnym roku, kiedy rozpoczną się ferie zimowe i letnie, jakie święta państwowe będziemy obchodzić. W takich miejscach przyszłość jest rozpisana na arkuszach kalkulacyjnych, a kalendarz pełni funkcję nie tyle wskazówki, co zobowiązania. Ale istnieją też takie kraje, jak Malezja, gdzie subtelna metafizyka administracji spotyka się z bardzo realnym pytaniem: „Czy jutro pójdziemy do pracy?". I nie jest to banalne pytanie retoryczne ani kpiący żart sytuacyjny - to ważny, istotny element codzienności.

Pod hotelem, w którym przebywam od kilku dni, jest sklep. Niewielki, dobrze zaopatrzony, z tym charakterystycznym półmrokiem, który sprawia, że czas płynie tam wolniej. Ponieważ w czwartek doszły mnie słuchy, że kolejnego dnia może być wszystko pozamykane, chciałem się upewnić.

- Czy jutro będzie otwarte? - zapytałem po południu, raczej z przyzwyczajenia niż z realnej potrzeby.

- Nie wiem - odpowiedział sprzedawca, bez cienia zakłopotania.

- Nie wie Pan? - wyraziłem niekłamane zdziwienie. - To może właściciel będzie wiedział?

- On też nie wie - odpowiedź padła spokojnie, jakby dotyczyła pogody za tydzień, a nie funkcjonowania sklepu.

I tak oto dowiedziałem się, że osoba, która zdecyduje, czy jutro idziemy do pracy, to tzw. Strażnik Pieczęci Władców. To on ogłasza, kiedy kończy się Ramadan, czyli kiedy przestajemy pościć i zaczynamy obchody święta zwanego Hari Raya Aidilfitri. Decyzja nie zapada jednak przy biurku, w oparciu o harmonogram, lecz - w dużym uproszczeniu - po spojrzeniu w niebo.

W erze satelitów i precyzyjnych obliczeń nadal istnieje moment, w którym trzeba po prostu sprawdzić, czy księżyc został dostrzeżony. W teorii niby wszystko jest uporządkowane. Jest kalendarz, są święta, są procedury, istnieją instytucje. Ale nagle pojawia się postać wyjęta jakby ze średniowiecznego eposu, a jednocześnie absolutnie współczesna, funkcjonująca w ramach państwa, które ma autostrady, lotniska i cyfrową administrację. Z powagą godną najwyższych instytucji państwowych Strażnik Pieczęci Władców ogłasza, czy księżyc został dostrzeżony, a wraz z nim, czy naród kolejnego dnia pracuje, czy odpoczywa. Komunikat jest krótki, skutki natychmiastowe.

I tu zaczyna się prawdziwa lekcja pokory wobec losu, albo - jeśli ktoś woli mniej górnolotne określenia - wobec rzeczywistości, którą nie zawsze da się zaplanować. Bo oto miliony ludzi, firmy, szkoły, urzędy i logistycy całego kraju wchodzą w stan lekkiego zawieszenia. Nie jest to chaos, raczej coś w rodzaju kontrolowanej niepewności. Czy planować spotkania? Czy robić zakupy na dwa, albo trzy dni? Czy wysłać maila „do zobaczenia jutro", czy raczej „do zobaczenia po świętach"? Czy szykować dzieci do szkoły, a siebie do pracy, czy jednak odłożyć budzik na później? Każdy podejmuje decyzje tymczasowe, z zastrzeżeniem, że wieczór może je unieważnić.

Najlepsze w tym jest to, że ów system bardzo sprawnie działa. Gospodarka się nie zawala, samoloty latają, ludzie się dostosowują, a komunikacja okazuje się wystarczająca. Nikt nie narzeka, że o 19:00 jeszcze nie wiadomo, jak jutro będzie wyglądał nasz dzień. Jakby każdy zrozumiał, że pewność jest luksusem, a elastyczność obywatelskim obowiązkiem. I że jedno nie zawsze wynika z drugiego.

Nawiązując do obchodzonego całkiem niedawno Dnia Poezji - czyż nie jest intrygujące, że pewne decyzje na świecie wymagają spojrzenia w niebo? Zapomnienia, choćby na chwilę, o technologii, planowaniu, wydajności, efektywności, organizacji, o całym tym, momentami przecenianym, racjonalizmie. Jest w tym coś z poezji, ale nie tej egzaltowanej, tylko raczej zdyscyplinowanej: krótkiej formy, która kondensuje znaczenie.

Możemy się z tego śmiać, przewracać oczami, wzdychać, ale trudno nie odczuć pewnego rodzaju podziwu. Ktoś patrzy na księżyc i mówi: „jutro wolne". I wszyscy się dostosowują. Bez długich dyskusji, bez prób renegocjowania rzeczywistości.

Malezja nie przestaje mnie zadziwiać. Na pierwszy rzut oka mogłoby się wydawać, że to kraj muzułmański, czyli posiadający określone, jednolite normy społeczne. I owszem, islam jest religią oficjalną, państwową, instytucjonalnie obecną i poważnie traktowaną. Widać to w architekturze, w kalendarzu, w języku przestrzeni publicznej. Ale jednocześnie Malezja to kraj wielowarstwowy: etnicznie, kulturowo i prawnie. I tu zaczyna się ta elegancka, lekko ironiczna sprzeczność, która w praktyce okazuje się całkiem funkcjonalna.

Z jednej strony mamy religijne przepisy obowiązujące wszystkich muzułmanów. Z drugiej - duża część społeczeństwa to niemuzułmanie (Chińczycy, Hindusi i inni), dla których na przykład piwo w sklepie czy impreza w klubie naprzeciwko meczetu jest po prostu jedną z wielu dostępnych opcji, a nie manifestem światopoglądowym. Te porządki nie tyle się wykluczają, co funkcjonują równolegle, czasem się przecinając, ale rzadko wchodząc w otwarty konflikt.

Państwo więc nie tyle ignoruje zasady, co zarządza ich współistnieniem. Efekt jest ciekawszy, niż można by się spodziewać: system nie próbuje wszystkich ujednolicić, tylko raczej przypisuje ludzi do różnych „ścieżek funkcjonowania". Można kupić piwo pod warunkiem, że system uzna, iż to nie twoja „bańka", odmienna strawa duchowa. Brzmi to abstrakcyjnie, ale w praktyce działa zaskakująco sprawnie. Okazuje się, że różne światy mogą się nie tylko tolerować, ale wręcz bez większego wysiłku koegzystować.

Odmienne światopoglądy, przekonania, religie trącają się, ale nie odpychają. I wszystko nagle zaczyna mieć sens, choć jeszcze chwilę wcześniej wydawało się zbiorem sprzeczności. Oto bowiem jadę do największego meczetu w kraju i nie tylko nikt mnie nie piętnuje ani nie wyprasza z powodu bycia niemuzułmaninem, ale zaprasza do biesiadowania, chce się fotografować, obejmuje, uśmiecha się, dziękuje za przyjazd. Jest w tym jakaś naturalność, która nie wymaga dodatkowych komentarzy ani deklaracji. Gościnność nie jest tu hasłem, tylko odruchem.

eprasa.pl b1e44414e5

17-23 kwietnia 2026

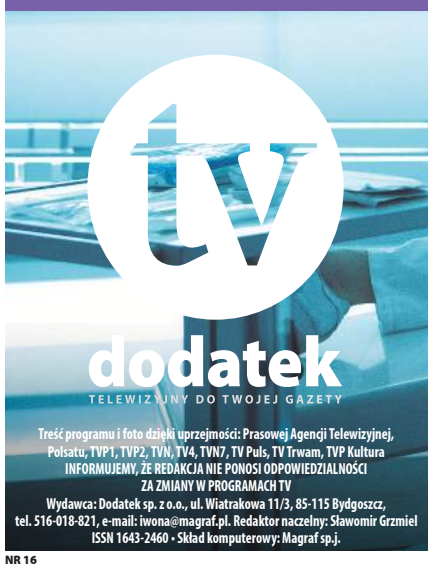

Treść programu i foto dzięki uprzejmości: Prasowej Agencji Telewizyjnej, Polsatu, TVP1, TVP2, TVN, TV4, TVN7, TV Puls, TV Trwam, TVP Kultura
INFORMUJEMY, ŻE REDAKCJA NIE PONOSI ODPOWIEDZIALNOŚCI ZA ZMIANY W PROGRAMACH TV
Wydawca: Dodatek sp. z o.o., ul. Wiatrakowa 11/3, 85-115 Bydgoszcz, tel. 516-018-821, e-mail: iwona@magraf.pl. Redaktor naczelny: Sławomir Grzmiel
ISSN 1643-2460 • Skład komputerowy: Magraf sp.j.
NR 16

Piątek

23:45 TVN 7

Batman: Początek

Przygodowy, USA, 2005

W jaki sposób jeden człowiek może zmienić świat? To pytanie prześladuje Bruce'a Wayne'a (Christian Bale) jak widmo rodziców zastrzelonych na jego oczach na ulicach miasta Gotham w nocy, która na zawsze zmieniła jego życie. Dręczony poczuciem winy i gniewem, walcząc z demonami, które podsycają w nim żądzę zemsty oraz potrzebą uszanowania altruistycznego dziedzictwa rodziców, pozbawiony złudzeń dziedzic przemysłowego imperium znika z Gotham i podróżuje po świecie, szukając sposobów walki z niesprawiedliwością i sprawienia, żeby ci, którzy żerują na strachu innych, sami zaczęli się bać.

Sobota

20:00 TVP KULTURA

Parasite

Dramat, Korea Południowa, 2019

Czworo biedaków bez przyszłości wpada na pomysł jak zdobyć duże pieniądze. Ich sposób na sukces to przekręt doskonały. Najmłodszy z bohaterów filmu dostaje posadę korepetytora zamożnej dziewczyny. Szybko dostrzega w tym wielką szansę dla swoich bliskich. Od razu wprowadza do bogatego domu siostrę, która umiejętnie udaje absolwentkę prestiżowej uczelni. A dziewczyna też nie próżnuje i już obmyśla, jak sprytnie załatwić bezrobotnemu ojcu pracę szofera u gospodarzy. Z pozoru niewinna intryga zamienia się w przerażającą historię.

INNE DATY EMISJI: NIEDZIELA, 02:55

Niedziela

13:40 TV PULS

Megan Leavey

Dramat, USA, 2017

Niemająca planu na życie Megan Leavey (Kate Mara) postanawia wstąpić do piechoty morskiej. W wyniku incydentu dostaje zdanie czyszczenia psich klatek, gdzie poznaje owczarka niemieckiego o imieniu Rex, którego boi się każdy. Niespodziewanie udaje jej się złapać z nim nić porozumienia. Wkrótce kobieta i jej podopieczny trafiają do Iraku, gdzie z sukcesem zajmują się wykrywaniem bomb i min przeciwpiechotnych. Pewnego dnia dochodzi jednak do tragedii...

Poniedziałek

20:30 TVP 1

Piekło-Niebo

Teatr Telewizji, 2026

DJ-ka Jola, mama samotnie wychowująca synka, całkiem niespodziewanie trafia w zaświaty. Problem w tym, że wcale jej tam nie po drodze, ma do załatwienia jeszcze dużo spraw na ziemi, co stanowczo, choć nie do końca skutecznie, próbuje wytłumaczyć najważniejszym decydentom w niebie i w piekle. Po próbie ucieczki w towarzystwie diabła Osmółki i twardych negocjacjach Joli udaje się uzyskać coś na kształt kompromisu. „Piekło Niebo" to wzruszająca, brawurowo zgrana przez aktorów Teatru Narodowego w Warszawie historia o miłości, która wykracza poza ziemskie życie.

Wtorek

21:20 TVP KULTURA

Ona

Dramat, USA, 2013

Romantyczna historia z elementami filmu science fiction, rozgrywająca się w niedalekiej przyszłości, w świecie inteligentnych maszyn, które mogą zastąpić człowieka, tworząc ułudę szczęścia. Akcja osadzona w wielkim mieście Los Angeles, gdzie mieszka bohater filmu - wrażliwy, samotny i pogrążony w depresji. Theodore Twombly zajmuje się pisaniem bardzo osobistych listów dla osób, które mają kłopoty z przelewaniem na papier swoich myśli, uczuć, wspomnień. On jest mistrzem w tej dziedzinie, ale sam nie umie sobie poradzić w życiu.

INNE DATY EMISJI: ŚRODA, 01:10

Środa

23:55 TVN 7

Okup

Sensacyjny, USA, 1996

Tom Mullen jest człowiekiem sukcesu. Był pilotem wojskowym, dzięki ciężkiej pracy stał się właścicielem czwartej co do wielkości linii lotniczej w USA. Ma piękną żonę Kate i dziewięcioletniego syna Seana, mieszka w luksusowym apartamencie w eleganckiej dzielnicy. Pewnego dnia podczas naukowego festynu w Central Parku nieznani sprawcy, działając z niezwykłą precyzją, uprowadzają Seana. Mullenowie otrzymują wiadomość, że jeżeli w ciągu 48 godzin nie przekażą porywaczom okupu w wysokości 2 mln. dolarów, ich syn zginie...

INNE DATY EMISJI: SOBOTA, 20:00

Czwartek

02:25 POLSAT

Ostatni Mohikanin

Dramat historyczny, USA, 1992

Rok 1757. Akcja filmu toczy się w skolonizowanej Ameryce, gdzie trwa wojna pomiędzy Anglią i Francją. Poznajemy losy białego Indianina, o imieniu Sokole Oko (Daniel Day-Lewis), który jako dziecko został przygarnięty przez plemię Mohikanów. Stara się on żyć w zgodzie z naturą i zasadami swojego plemienia, nie mieszając się w sprawy zwaśnionych narodów, jednakże miłość do Kory (Madeleine Stowe), córki angielskiego pułkownika oraz nieoczekiwane koleje losu skrzyżują jego drogę życiową z ścieżkami obcej wojny.

PIĄTEK • 17 kwietnia

TVP 1

05:05 Wykrywacz kłamstw
05:25 Pytanie dnia - rozmowa
05:45 Reporterzy - magazyn
05:55 Oko na Świat - magazyn
06:20 Akacjowa 38 - serial, 2018
07:00 Transmisja Mszy Świętej
07:30 Agape Blisko Ciebie - mag.
08:00 Serwis Info; Pogoda Info
08:20 Zaraz wracam - serial, 2026
08:45 Ranczo - serial kom., 2006
09:50 Komisarz Alex - serial krym.
10:45 Ojciec Mateusz - serial
11:30 Okrasa łamie przepisy - magazyn kulinarny
12:00 Serwis Info
12:10 Agrobiznes; Agropogoda
12:35 Program rolny
12:55 Królestwo mokradeł - Park Narodowy Donana - dokument, Franc., 2024
14:00 Złoty chłopak - serial 2022
15:00 Serwis Info
15:15 Reporterzy - magazyn
15:35 Gra słów. Krzyżówka

16:05 Dziedzictwo - serial, Turcja
17:00 Teleexpress; Pogoda
17:25 Jaka to melodia? - teleturniej muzyczny
17:55 Klan - telenowela, Polska
18:20 Zaraz wracam - serial, 2026
18:55 Akacjowa 38 - serial, 2018
19:30 Program inform. 19.30
19:55 Pytanie dnia - rozmowa
20:10 Sport; Pogoda
20:30 Glina. Nowy rozdział - serial krym., Polska, 2025
21:30 Sekielski wieczorową porą - talk-show
22:35 Londyński bulwar - fab., USA, 2010
00:25 Wojna zastępcza - serial, Polska, 2026
01:25 Panny z Wilka - obycz., Polska, 1979
03:30 Sekielski wieczorową porą - talk-show

TVP 2

04:35 Na dobre i na złe - serial, Polska, 2022
05:30 M jak miłość - serial, Polska, 2023
06:20 Anna Dymna - spotkajmy się - rozmowa
06:50 Dla niesłyszących - Barwy szczęścia - serial obycz., 2026
07:30 Pytanie na śniadanie - w tym: Serwis Info i Pogoda Flesz
11:40 Operacja zdrowie - magazyn medyczny
12:10 Kolekcja - Wojciech Fangor - felieton
12:20 WTEM - Krystyna Dąbrowska „Wymiana okien" - felieton
12:30 Koło fortuny - teleturniej
13:15 Panna młoda - serial obycz., Turcja, 2024
14:05 Va Banque - teleturniej

14:35 Na sygnale - serial fabularyzowany
15:05 La Promesa - serial obycz., 2024
16:00 Koło fortuny - teleturniej
16:35 Familiada - teleturniej
17:20 Panna młoda - serial obycz., Turcja, 2024
18:15 Va Banque - teleturniej
18:50 Jeden z dziesięciu - telet.
19:25 Barwy szczęścia - serial
20:45 Kocham Cię, Polsko! - zabawa quizowa, 2026
22:20 Postaw na milion - teleturniej
23:20 To jest grane - magazyn muzyczny
23:50 Skarbiec - film kryminalny, USA, 2016
01:35 Uziemieni - kom., Belgia, Franc., 2013
03:20 Akacjowa 38 - serial

TVN

05:40 Uwaga! - program interwencyjny
05:55 Ukryta prawda - program obyczajowy
06:50 Kuchenne rewolucje - program kulinarno-rozrywkowy
07:45 Dzień Dobry TVN - magazyn poranny
11:25 Kuchenne rewolucje - Dzisiaj zajrzymy do restauracji „Ziołowa Chata" w Brennie w Beskidzie Śląskim oraz do bistro „AĘ" w Chorzowie.
13:40 Ukryta prawda - program obyczajowy
15:45 Młode gliny - program kryminalny
16:50 Szpital św. Anny - serial obycz., Polska
17:55 Detektywi - program kryminalny
19:00 Fakty
19:30 Sport
19:40 Pogoda

19:50 Uwaga! - program interwencyjny
20:00 Meg II: Głębia - przygod., USA, Chiny, Wlk. Bryt., Tajlandia, Niemcy, Kan., 2023. Ekspedycja badawcza przekracza granicę oddzielającą morskie potwory od naszego świata...
22:30 Eagle Eye - sens., USA, Niemcy, 2008
00:50 Kuba Wojewódzki - talk-show
02:10 Szpital św. Anny - serial obycz., Polska
03:50 Uwaga! - program interwencyjny
04:05 CSI: Kryminalne zagadki Las Vegas - serial, USA
04:50 Kto was tak urządził - program poradnikowy
05:15 Nauka jazdy - reality show

POLSAT

06:00 Nowy dzień
08:00 Halo tu Polsat - poranny program informacyjno-rozrywkowy
11:30 Gliniarze - serial paradokumentalny
14:40 Dlaczego ja? - serial paradokumentalny
15:50 Wydarzenia - program informacyjny
16:15 Pogoda
16:20 Interwencja - magazyn reporterów
16:30 Na Ratunek 112 - serial obyczajowy
17:00 Gliniarze - serial paradokumentalny
18:00 Pierwsza miłość - serial obyczajowy
18:50 Wydarzenia - program informacyjny
19:15 Gość Wydarzeń - rozmowa dnia
19:30 Sport
19:45 Pogoda
19:55 Farma - reality show

21:00 Must Be The Music - program muzyczny
23:05 Bez skrupułów Toma Clancy'ego - sens., USA, 2021. Szukając sprawiedliwości za zabójstwo swojej ciężarnej żony żołnierz US Navy SEALs (Michael B. Jordan) odkrywa międzynarodowy spisek...
01:20 Max Payne - sens., USA, 2008. Policjant z Nowego Jorku, Max Payne (Mark Wahlberg) wpada na trop wielkiej afery...
03:40 Kabaretowa Ekstraklasa - program rozrywkowy, Polska, 2017
04:40 Disco Gramy - program muzyczny
05:25 Telezakupy TV Okazje

TVP Kultura

06:00 Afisz kulturalny
06:05 Teledyski
07:10 Tamte lata, tamte dni - Anna Nehrebecka - mag.
07:50 Wśród Hucułów - dokument, Polska, 2016
08:25 Wtem - Tomasz Bąk • Justyna Bargielska
08:40 Wydarzenie aktualne
09:15 Kulturalni - magazyn
10:10 Pan wzywał, Milordzie? - serial kom., Wlk. Bryt., 1988
11:10 Słodkie oczy - film TVP, 1979
12:20 Niespotykanie spokojny człowiek - film TVP, 1975
13:30 Portrety - Tajemnicza Claudia Cardinale - dok.,
14:35 Szczególny dzień - dramat, Włochy, 1977
16:35 Gwiazdozbiór TVP Rozrywka - Andrzej Dąbrowski - reportaż
17:30 11. Krajowy Festiwal Piosenki Polskiej Opole '73. Mikrofon i ekran - 1973

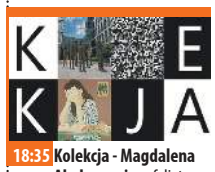

18:35 Kolekcja - Magdalena Abakanowicz - felieton
18:55 Dzień, w którym umarła gwiazda rocka - Jimi Hendrix - dokument, 2018
19:25 Video Killed the Radio Star - David Mallet - 2009
20:00 Wieczór kinomana - Boccaccio '70 - obycz., Włochy, Franc., 1962
22:00 Tygodnik Kulturalny
22:55 Przygody Sherlocka Holmesa - serial, 1984
24:00 Czwartkowy klub filmowy - Popiół i diament - dram., Polska, 1958
02:05 Noc krótkich filmów - Zima - anim., Polska, 2023
02:35 Kino nocne - Kod Annie Parker - fab., USA, 2013
04:15 Porozmawiajmy szczerze
04:45 Teledyski

TV Puls

06:00 Nash Bridges - Do Nasha dzwoni Susan Gantry, która twierdzi, że niebezpieczny gwałciciel Chili Gun powrócił i grozi jej niebezpieczeństwo.
08:00 Kobra - oddział specjalny - Semir musi ruszyć w pościg za Paulem Meinhardem - człowiekiem podejrzanym o morderstwo. Sprawa nie jest łatwa, ponieważ...
10:00 Triumf miłości - serial obyczajowy
12:00 Nie igraj z aniołem - serial obyczajowy
13:00 Wspaniałe stulecie - serial kostiumowy
14:00 Przepis na zbrodnię - serial kryminalny
15:00 Lombard. Życie pod zastaw - paradokument
16:00 Ranczo - serial komediowy
18:00 Lombard. Życie pod zastaw - paradokument fabularny

20:00 355 - akcja, USA, Chiny, 2022. Największe agencje wywiadowcze z różnych stron świata wpadają na trop międzynarodowej organizacji przestępczej, która planuje globalny atak.
22:20 Elita zabójców - akcja, USA, Australia, 2011. Danny (Jason Statham), były komandos wraca do akcji, gdy jego mentor i przyjaciel Hunter (Robert De Niro) zostaje porwany.
00:30 Cena powrotu - akcja, USA, 2009
02:30 Menu na miarę - program kulinarny
03:15 Taki jest świat - przegląd wydarzeń z całego globu.
04:00 Menu na miarę
05:00 Dyżur - serial medyczny

TVN 7

05:25 Ten moment - program opowiada o ludziach i chwilach, które na zawsze odmieniły ich los
05:55 Szkoła - Licealistka Paulina Domańska zakochała się w Pawle Krolaku i stara się dla niego zmienić. Przestała wagarować, przykłada się do nauki, jednak nie umie zignorować zaczepek dawnego kolegi, Dawida Gniadka.
08:45 Ukryta prawda - program obyczajowy
11:55 W-11 Wydział Śledczy - program kryminalny
14:00 Detektywi - program kryminalny
15:00 Szpital św. Anny - serial obycz., Polska
16:00 Sędzia Anna Maria Wesołowska - serial sądowy
17:00 Zapisane w gwiazdach - program paradokumentalny

18:00 Opowieści małżeńskie - program obycz.
19:00 Ukryta prawda - program obyczajowy
20:00 Zaginione miasto - kom., USA, 2022. Pisarka powieści przygodowych (Sandra Bullock) oraz model z okładki bestselleru (Channing Tatum) zostają porwani przez ekscentrycznego miliardera (Daniel Radcliffe)...
22:25 Królowa przetrwania - reality show
23:45 Batman: Początek - przygod., USA, 2005 ●
02:40 Hotel Paradise - reality show
03:30 SOS Ekipy w akcji - program policyjny
04:15 Usterka - poradnikow

TV 4

06:00 Strażnik Teksasu - film akcji **07:55** Bogaty Dom - Biedny Dom - program paradok. **08:55** Policjantki i Policjanci - serial paradok. **10:55** Na Ratunek 112 - serial obyczajowy **11:55** Dlaczego ja? - serial paradokumentalny **12:55** Trudne sprawy - program obyczajowy **15:55** Łowcy skarbów. Kto da więcej **18:00** Policjantki i Policjanci - serial paradok. **20:00** A na deser... - program kulinarny **20:05** Turysta - sens., USA, 2010 **22:20** Gwiazdy Kabaretu - program rozrywkowy **00:20** STOP Drogówka - serial policyjny **01:25** Love Island. Wyspa miłości - reality show **02:40** Interwencja - magazyn reporterów **02:55** Śmierć na 1000 sposobów **03:25** Lubię disco! **04:25** Top 10 - Lista Przebojów **05:30** Telezakupy TV Okazje

TV Trwam

09:35 Św. na każdy dzień **09:45** Jestem mamą **10:00** Inf. dnia **10:15** Rozmowy niedok. **11:25** Głos Polski **11:35** Natura et Homo **12:00** Regina Coeli **12:03** Inf. dnia **12:20** Głos serca **13:05** Zrób jeden mały krok **13:30** Msza św. **14:30** Drzwi do lasu **14:55** Słowo życia **15:00** Modlitwa do Bożego Miłosierdzia **15:20** Mocni w Wierze **15:50** Ma się rozumieć **16:00** Inf. dnia **16:10** Natura Obiektywnie **16:40** Zniewolenie **16:55** Stan wojenny w Polsce **17:30** Łączy Nas Historia **17:55** Poczet Wlk. Polaków **18:00** Regina Coeli **18:05** Inf. dnia **18:15** Westerplatte Młodych **19:00** Warto zauważyć... **19:30** Brat Franciszek **20:00** Inf. dnia **20:20** Różaniec **20:50** Myśląc Ojczyzna **21:00** Apel Jasnog. **21:20** Inf. dnia **21:40** Polski Punkt Widzenia **22:00** Katownie Praskie **22:50** Przegląd Tyg. „Niedziela" **22:55** Moja Fatima

eprasa.pl b1e44414e5

SOBOTA • 18 kwietnia

TVP 1

04:55 Wykrywacz kłamstw - magazyn
05:15 Pytanie dnia - rozmowa
05:35 Reporterzy - magazyn
05:50 Oko na Świat - magazyn
06:20 Balans bieli - magazyn
07:00 Transmisja Mszy Świętej
07:40 Rok w ogrodzie; Rok w ogrodzie Extra - mag.
08:20 Pełnosprawni - magazyn dla niepełnosprawnych
08:55 Ranczo - serial kom., 2006
10:00 Komisarz Alex - serial krym.
10:55 Ojciec Mateusz - serial krym.
11:50 Gwiazdy w południe - Jeździec znikąd - western, USA, 1953
14:25 Okrasa łamie przepisy - magazyn kulinarny
15:00 Sanatorium miłości - reality show
16:05 Dziedzictwo - serial, Turcja

17:00 Teleexpress
17:20 Pogoda
17:35 Ojciec Mateusz - serial krym.
18:25 Przed ekranem
18:40 Jaka to melodia? - teleturniej muzyczny
19:30 Program inform. 19.30
19:55 Pytanie dnia - rozmowa
20:05 Sport
20:15 Pogoda
20:25 Komisarz Alex - serial krym.
21:25 Hit na sobotę - Spectre - sens., Wlk. Bryt., USA, 2015
24:00 Ukryta sieć - dram., Polska, 2023
02:00 Londyński bulwar - fab., USA, 2010
03:55 Jaka to melodia? - teleturniej muzyczny
04:50 Sprawdzamy - magazyn

TVP 2

05:10 Dla niesłyszących - Barwy szczęścia - serial obycz., 2026
06:25 Dla niesłyszących - M jak miłość - serial, Polska, 2026
07:30 Pytanie na śniadanie - w tym: Serwis Info i Pogoda Flesz
11:30 Super Gary. Gotuj z Bosacką! - program rozrywkowy
12:10 W poszukiwaniu dobrego filmu - magazyn
12:40 Program
13:05 Panna młoda - serial obycz., Turcja, 2024
14:00 Familiada - teleturniej
14:35 Koło fortuny - teleturniej
15:15 Szansa na sukces. Opole 2026 - widowisko muzyczne
16:15 Na dobre i na złe - Potwór - serial, Polska, 2026

17:20 Panna młoda - serial obycz., Turcja, 2024
18:15 Va Banque - teleturniej
18:50 Słowo na niedzielę - rozmowa
19:00 Informacje kulturalne - magazyn
19:25 Rodzinka.pl - serial komediowy
20:30 The Voice Kids - Bitwa - widowisko muzyczne
22:05 The Voice Kids - Bitwa Sing off - widowisko muzyczne
22:50 Gabi Drzewiecka zaprasza - magazyn muzyczny
23:45 Kino relaks - Respect - fab., USA, 2020
02:20 Skarbiec - film kryminalny, USA, 2016
04:00 Rodzinka.pl - serial kom.

TVN

05:40 Uwaga! - program interw.
05:55 Ukryta prawda - program obyczajowy
06:50 Kuchenne rewolucje - program kulinarno-rozrywkowy
07:45 Dzień Dobry TVN - magazyn poranny
11:35 Na Wspólnej Omnibus - serial obycz., Polska
13:30 Historia Kopciuszka - kom., USA, Kan., 2004. Sam nie ma lekkiego życia. Los sprawił, że jej ojciec założył drugą rodzinę, w której ona jest osobą zbędną i niechcianą.
15:40 Mój książę z bajki - przygod., Franc., Belgia, 2020
17:55 Kuchenne rewolucje - program kulinarno-rozrywkowy
19:00 Fakty
19:30 Sport
19:40 Pogoda

19:45 Mam talent - program rozrywkowy
22:20 Tata kontra tata - kom., USA, 2015. Brad (Ferrel) zawsze marzył o tym, by mieć idealną rodzinę i teraz zrobi wszystko, by stać się idealnym ojczymem dla dzieci i swojej żony (Linda Cardellini). Niespodziewanie pojawia się ich biologiczny ojciec, Dusty (Wahlberg)...
00:15 Annabelle: Narodziny zła - horror, USA, 2017
02:30 Szpital św. Anny - serial obycz., Polska
03:20 Uwaga! - program interwencyjny
03:35 CSI: Kryminalne zagadki Las Vegas - serial, USA
05:10 Jak to jest zrobione - serial popularnonaukowy

POLSAT

06:00 Nowy dzień
08:00 Halo tu Polsat - program informacyjno-rozrywkowy
11:40 Ewa gotuje - Pierwszą z potraw zaprezentowanych podczas tego odcinka „Ewa gotuje" będzie terrina rybna...
12:20 Shrek ma wielkie oczy - anim., USA, 2010
12:50 Karate Kid 4: Mistrz i uczennica - sens., USA, 1994
15:15 Narzeczony na niby - kom., Polska, 2018
17:30 Awantura o kasę - teleturniej
18:50 Wydarzenia - program informacyjny
19:15 Prezydenci i Premierzy - rozmowy Jarosława Gugały
19:30 Sport
19:45 Pogoda
19:55 Kabaret na żywo. Chyba Czesuaf

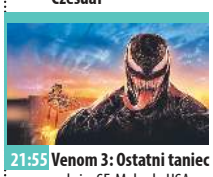

21:55 Venom 3: Ostatni taniec - akcja, SF, Meksyk, USA, Wlk. Bryt., 2024. Człowiek Eddie i Venom, kosmita dający mu nadludzkie zdolności, są zmuszeni do ucieczki przed przeciwnikami z różnych światów.
00:15 Patriota - sens., USA, Niemcy, 2000. Rok 1763, amerykańska wojna o niepodległość. Dobiega końca wojna z Francuzami. Brytyjski poddany, oficer Benjamin Martin (Mel Gibson) porzuca wojenne rzemiosło i osiedla się w Karolinie Południowej...
03:55 Świat według Kiepskich - serial komediowy
04:40 Disco Gramy
05:25 Telezakupy TV Okazje

TVP Kultura

06:35 Hydrozagadka - film TVP, 1970
08:00 Co nam w duszy gra - Duety miłosne - widowisko
09:05 Kolekcja - Magdalena Abakanowicz - felieton
09:20 Dokument tygodnia - Kuba - dok., Polska, 2023
10:55 Z biegiem lat, z biegiem dni - Kraków, 1914 - serial, Polska, 1980
12:30 Wydarzenie aktualne
13:30 Uroczysty koncert z okazji otwarcia katedry Notre-Dame - koncert, Franc., 2024
15:35 Odrodzenie Katedry Notre-Dame - dok., Franc., 2024
16:45 Tamte lata, tamte dni - Maria Maj - magazyn
17:25 Retro kino - Szczególny dzień - dram., Włochy, 1977
19:20 Dzień z życia artysty - Andrzej Fogtt - magazyn

20:00 Bilet do kina - Parasite - dram., Korea Południowa, 2019 ●
22:20 Amy Winehouse: Live At The Porchester Hall - Wlk. Bryt., 2007
23:25 Wieczór kinomana - Wstęp do filmu - Boccaccio '70
23:35 Wieczór kinomana - Boccaccio '70 - obycz., Włochy, Franc., 1962
01:25 Dobry tytuł - magazyn literacki
02:00 Kino nocne - Pianistka - dram., Franc., Austria, Niemcy, Polska, 2001
04:10 Soliści Lucerne Festival Orchestra - Dvorak i Debussy - koncert, Niemcy, 2023
05:15 Teledyski

TV Puls

06:00 Kobra - oddział specjalny - Podczas jazdy samochodem Semir zauważa stojącą na poboczu młodą kobietę. W tym samym czasie nadjeżdża gangster, który porywa kobietę.
09:00 Taki jest świat - przegląd wydarzeń z całego globu.
09:25 Wojciech Cejrowski. Boso - Etiopia - Podróżnik dociera do Etiopii, gdzie odnaleziono jedne z najstarszych śladów przodków człowieka.
10:00 Lombard. Życie pod zastaw - Do lombardu przychodzi 30-letnia Aneta Karolczyk. Chce kupić nowy telefon, podobny do modelu, który jej się „popsuł". Tak naprawdę, rozbił go Adrian Radosz - 35-latek, który właśnie wyszedł z więzienia, a teraz ją szantażuje

20:00 Freelance - akcja, USA, 2023. Mason Pettis (John Cena), były agent sił specjalnych podejmuje się niebezpiecznego, ale dobrze płatnego zlecenia. Musi zapewnić prywatną ochronę dziennikarce podczas jej wyjazdu na wywiad z ekscentrycznym dyktatorem.
22:10 Londyn w ogniu - akcja, USA, Bułg., Wlk. Bryt., 2016
00:05 Pasażer - akcja, Aruba, USA, 2002
02:00 Lombard. Życie pod zastaw - paradokument
03:00 Dyżur - serial medyczny
03:35 Taki jest świat - przegląd wydarzeń z całego globu.
04:00 Menu na miarę
05:00 Dyżur - serial medyczny

TVN 7

05:25 Szkoła - Uczennica klasy 8a Hania Rodowicz marzy o tym, by zostać aktorką. Pragnie zdobyć rolę w serialu i dlatego postanawia być bardziej kobieca. Dziewczyna zmienia styl i robi mocny makijaż.
06:15 Wiza na miłość - serial paradokumentalny
07:10 Bugs Bunny Builders - animacja
07:40 Pan niania - kom., USA, 1992
09:25 Ukryta prawda - program obyczajowy
11:30 Mówię Wam - talk-show
12:45 Ukryta prawda - program obyczajowy
14:50 Detektywi - program kryminalny
15:50 The Floor - teleturniej
17:45 Wojownicze żółwie ninja: Wyjście z cienia - przygod., USA, Hong Kong, Chiny, Kan., 2016

20:00 Okup - sens., USA, 1996 ●
22:35 Ciche miejsce - SF, USA, 2018. Rodzina Abbotów stara się przetrwać na zniszczonej Ziemi zdominowanej przez śmiercionośnie drapieżniki o niezwykle wyczulonym słuchu.
00:25 Dom wygranych - kom., USA, 2017. Gdy córka Scotta i Kate Johansenów dostaje się na renomowaną uczelnię, spełniają się jej marzenia, jednak wkrótce okazuje się, że nie przyznano jej pełnego stypendium.
02:10 Żyjąc z potworem - historie ludzi mieszkających z zabójcą
03:00 Fachowcy - paradokument
03:35 Usterka - poradnik
04:10 Dorota was urządzi - program lifestylowy

TV 4

06:00 Łowcy skarbów. Kto da więcej **07:00** Galileo - ciekawostki popularnonaukowe **09:05** JesteśmyDlaDzieci - program edukacyjny **09:30** A na deser... - program kulinarny **09:35** Gwiazdy Kabaretu - program rozrywkowy
09:55 Galileo - ciekawostki popularnonaukowe **12:55** Człowiek w czerwonym bucie - kom., USA, 1985 **14:55** Policjantki i Policjanci - serial paradok. **20:00** Sprawiedliwi - Wydział Kryminalny - serial policyjny
00:00 Gwiazdy Kabaretu - program rozrywkowy **02:05** STOP Drogówka - serial policyjny **03:05** Interwencja - magazyn reporterów **03:25** Lubię disco! - magazyn muzyczny **04:25** Top 10 - Lista Przebojów **05:30** Telezakupy TV Okazje

TV Trwam

09:00 Kapłani zesłanych **10:00** Inf. dnia **10:15** Retrospekcja **10:35** Słowo życia **10:40** Polski Punkt Widzenia **11:00** Kropelka radości **12:00** Ogólnopolskie spotkanie rekolekcyjne dla kobiet **13:30** Msza św. **14:30** Przegląd Tyg. „Niedziela" **14:35** Słowo życia
14:40 Św. na każdy dzień **14:45** Jak wygrać małżeństwo? **15:00** Dzielna niewiasta **15:15** Mateczniki Polskości **15:30** Wierzę w Boga **16:00** Inf. dnia **16:10** Historia PL **17:00** Z Parlamentu Europ. **17:30** Przełamując bariery **17:55** Poczet Wlk. Polaków **18:00** Regina Coeli **18:05** Inf. dnia
18:15 Rozmowy niedok. **19:25** Św. na każdy dzień **19:30** Manna z Nieba **19:45** Modlitwa z udziałem dzieci **20:00** Inf. dnia **20:20** Różaniec **20:50** Myśląc Ojczyzna **21:00** Apel Jasnog. **21:20** Inf. dnia **21:40** Retrospekcja **21:45** Stan Bezp. Państwa **21:55** Św. na każdy dzień **22:00** Mocni Jego mocą **22:45** Jak wygrać małżeństwo? **23:00** Jak my to widzimy **23:30** Tam, gdzie Bóg płacze

NIEDZIELA • 19 kwietnia

TVP 1

05:25 Sprawa dla reportera
06:20 Słownik polsko@polski - talk-show prof. J. Miodka
06:55 Słowo na niedzielę - rozmowa
07:00 Transmisja Mszy Świętej
08:00 Tydzień - magazyn
08:30 Życie po Sanatorium miłości - reportaż
08:50 Alternatywy 4 - serial kom., 1983
09:55 Ojciec Mateusz - serial
10:55 Komisarz Alex - serial krym.
11:55 Między ziemią a niebem
12:00 Regina Coeli, Watykan
12:15 Między ziemią a niebem
12:40 Nowe życie - Helena - rep.
13:00 Piłka nożna - mecz charytatywny Artyści - TVP
15:00 Błotniak stawowy z Doliny Wisłoki - dok., Polska, 2024
16:05 Dziedzictwo - serial, Turcja
17:00 Teleexpress; Pogoda

17:35 Daję słowo - Maciej Orłoś - Dariusz Szpakowski - talk-show
18:40 Jaka to melodia? - teleturniej muzyczny
19:30 Program inform. 19.30
19:55 Pytanie dnia - rozmowa
20:05 Sport; Pogoda
20:25 Wojna zastępcza - serial,
21:25 Sanatorium miłości - reality show
22:15 Sanatorium miłości. Kulisy programu - felieton
22:25 Życie po Sanatorium miłości - reportaż
22:50 Ronin - sens., USA, 1998
01:00 Spectre - sens., Wlk. Bryt., USA, 2015
03:35 Ukryta sieć - dram., Polska, 2023
05:25 Jaka to melodia? - teleturniej muzyczny

TVP 2

04:40 Dla niesłyszących - Barwy szczęścia - serial obyczajowy, Polska, 2026
06:25 Dla niesłyszących - M jak miłość - serial obyczajowy, Polska, 2026
07:30 Pytanie na śniadanie - w tym: Serwis Info i Pogoda Flesz - program poranny
11:15 Jak to się mówi, czyli Kasia u Bralczyka - magazyn
11:50 The Voice Kids - Bitwa - widowisko muzyczne
13:20 The Voice Kids - Bitwa Sing off - widowisko muzyczne
14:00 Familiada - teleturniej
14:35 Koło fortuny - teleturniej
15:10 Szansa na sukces. Opole 2026 - widowisko muzyczne

16:15 Tak to leciało - teleturniej muzyczny
17:15 Sandokan, książę piratów - serial, Włochy, 2025
18:20 Pan Mama - „Boomer" - serial komediowy, 2026
18:55 Kocham Cię, Polsko! - zabawa quizowa, 2026
20:20 Postaw na milion - teleturniej
21:20 Kwiatki Polskie duże - widowisko publicystyczne
22:25 Żyć nie umierać - dramat, Polska, 2015
24:00 Krucjata - Znak bliźniąt - serial kryminalny, Polska, 2024
01:00 Respect - fabularny, USA, 2020
03:30 Akacjowa 38 - serial

TVN

05:40 Uwaga! - program interwencyjny
05:55 Ukryta prawda - program obyczajowy
06:50 Kuchenne rewolucje - program kulinarno-rozrywkowy
07:45 Dzień Dobry TVN - magazyn poranny
11:30 Niezwykłe Stany Prokopa - program podróżniczo-rozrywkowy
12:35 Co za tydzień - program rozrywkowy
13:10 Mam talent - program rozrywkowy
15:40 Bitwa o gości - program rozrywkowy
16:45 Kogel mogel - komedia, Polska, 1988
19:00 Fakty - magazyn informacyjny
19:30 Sport
19:40 Pogoda
19:45 The Traitors. Zdrajcy - reality show

21:25 Galimatias, czyli kogel mogel II - kom., Polska, 1989. Kaśka, wychodzi za mąż za Pawła. Między młodą parą nie ustają kłótnie na temat posiadania potomstwa.
23:30 John Wick - sens., USA, Wlk. Bryt., Chiny, 2014. John Wick był najlepszym płatnym zabójcą w Stanach, ale dla ukochanej żony wycofał się z biznesu.
01:40 Superwizjer - magazyn reporterów
02:20 Szpital św. Anny - serial obycz., Polska
03:10 Uwaga! - program interw.
03:25 CSI: Kryminalne zagadki Las Vegas - serial, USA
05:10 Jak to jest zrobione - serial popularnonaukowy

POLSAT

06:00 Nowy dzień
08:00 Halo tu Polsat - poranny program informacyjno-rozrywkowy
12:00 Kung Fu Panda 3 - anim., Chiny, USA, 2016. Panda Po wraz ze swym odnalezionym ojcem wyrusza do sekretnej krainy pand. Tymczasem Kai, złowieszczy wojownik zaczyna pustoszyć całe Chiny, odbierając moc wszystkim mistrzom...
14:05 Must Be The Music - program muzyczny
16:15 Nasz Nowy Dom - program rozrywkowy
17:30 Awantura o kasę - teleturniej
18:50 Wydarzenia - program informacyjny
19:15 Sport
19:25 Pogoda
19:35 Państwo w Państwie - program interwencyjny

19:55 Dancing with the Stars. Taniec z Gwiazdami - program taneczno-rozrywkowy
22:30 Moje wielkie greckie wesele 3 - kom., USA, 2023. Komedia romantyczna, rozgrzewająca serce i pełna zwrotów akcji, filmowa podróż do Grecji...
00:30 Dick i Jane: Niezły ubaw - kom., USA, 2005. Gdy nadeszły gorsze czasy bohater i jego kochająca żona z przerażeniem obserwują, jak ich majątek ulatnia się jak kamfora...
02:20 Świat według Kiepskich - serial komediowy
03:25 Kabaretowa Ekstraklasa
04:40 Disco Gramy
05:25 Telezakupy TV Okazje

TVP Kultura

06:25 Zaśpiewajmy to jeszcze raz - Jabłonie - 1974
07:10 Rozmowy (nie)wygodne - Jan Młynarski
07:50 Bajnutki - widowisko kameralne, 2026
08:00 Nabożeństwo luterańskie w Żyrardowie
09:00 Przystań nad Biblią - program religijny
09:15 Król życia - dok., Pol., 2026
09:55 Zakaz wstępu dla psów i Włochów - animowany, Franc., Włochy, Szwajc., Belgia, 2022
11:15 Pan wzywał, Milordzie? - serial kom., Wlk. Bryt., 1988
12:15 Dokument tygodnia - Kuba - dok., Polska, 2023
13:50 W poszukiwaniu dobrego filmu - magazyn
14:30 Miś - kom., Polska, 1980
16:35 Dobry tytuł - magazyn literacki
17:15 Niedziela z... Grzegorzem Małeckim

18:10 Niedziela z... Grzegorzem Małeckim Mąż i Żona - spektakl teatralny, 2016
19:20 Piosenki Władysława Szpilmana - widowisko
20:00 Pianista - dram., Polska, Wlk. Bryt., Franc., 2002
22:35 Kulturalni - magazyn
23:30 Więcej niż fikcja - SR. - dokument, Niemcy, 2024
01:30 Noc krótkich filmów - Figury niemożliwe i inne historie I - anim., Polska, Kan., 2021
02:00 Amy Winehouse: Live At The Porchester Hall - Wlk. Bryt., 2007
02:55 Kino nocne - Parasite - dram., Korea Południowa, 2019 ●
05:10 Teledyski

TV Puls

06:00 Taki jest świat - przegląd wydarzeń z całego globu.
06:35 Nash Bridges - Dochodzi do strzelaniny, w której ginie prawnik, drugi z kolei zostaje ranny. Ocalały - Robert Saxon - podaje policji, że napastnikiem był jego były klient...
07:30 Don Matteo: Boski detektyw - serial krym.
10:45 Ranczo - serial komediowy
13:40 Megan Leavey - dramat, USA, 2017 ●
15:55 Zakonnica w przebraniu 2 - kom., USA, 1993. Zaprzyjaźnione zakonnice ze zgromadzenia świętej Katarzyny i proszą Deloris o pomoc. Wkłada więc ona ponownie habit i zaczyna uczyć muzyki wyjątkowo trudną młodzież. Wysiłek kobiety nie idzie na marne...
18:20 Pies i kot - kom., 2024

20:00 Świat w ogniu - akcja, USA, 2019. Prezydent USA staje się celem ataku, dokonanego przy użyciu najnowocześniejszych technik wojskowych. Giną dziesiątki agentów, a życie głowy państwa wisi na włosku...
22:20 Huragan - akcja, USA, 2018. Do skarbca w położonej na wybrzeżu bazie wojskowej trafia olbrzymia kwota 600 milionów dolarów w gotówce.
00:35 Przetrwać piekło - akcja, USA, 2021
02:20 Dyżur - serial medyczny
03:35 Taki jest świat - przegląd wydarzeń z całego globu.
04:00 Dyżur - serial medyczny
05:00 Dzielnica strachu - serial

TVN 7

05:30 Ten moment - program opowiada o ludziach i chwilach, które na zawsze odmieniły ich los
06:00 Wiza na miłość - serial paradokumentalny
06:55 Bugs Bunny Builders - animacja
07:25 Mała księżniczka - film rodzinny, USA, 1995. Sara wychowuje się w Indiach, pośród wspaniałej przyrody, otoczona przez kochających ją ludzi. Nie ma matki, a najbliższa rodzina to ojciec, kapitan Crewe i niańka Maya. Pewnego dnia ojciec zostaje powołany do wojska i wyrusza na wojnę.
09:30 Ukryta prawda - program obyczajowy
14:35 Detektywi - program kryminalny
16:35 The Floor - teleturniej
17:50 Ochroniarz amator - kom., USA, 2008

20:00 Interstellar - SF, USA, Wlk. Bryt., Kan., Islandia, 2014
23:35 Zabójcza broń III - sens., USA, 1992. Martin Riggs (Mel Gibson) i Roger Murtaugh (Danny Glover) wkraczają do akcji, gdy w jednym z budynków w Los Angeles zostaje znaleziona bomba...
02:05 Odważna - sens., USA, Australia, 2007. Pewnego wieczoru życie Neil Jordan zmienia się w koszmar - oboje z narzeczonym padają ofiarami napadu, chłopak ginie, a ona przeżywa cudem.
04:05 Usterka - program poradnikowy
04:40 Dorota was urządzi - program lifestylowy

TV 4

06:00 Gwiazdy Kabaretu - program rozrywkowy **06:15** Hitler i jego obsesja bezpieczeństwa - dok., Franc., 2018 **07:30** Operacja Trump. Rosyjscy szpiedzy zdobywają Amerykę - dok., Franc., 2024
08:40 Galileo - ciekawostki popularnonaukowe, intrygujące zagadki ze świata nauki i techniki **10:45** Akademia sztuk walki fab. USA, 2015 **12:55** Turysta - sens., USA, 2010 **15:00** Rycerz Króla Artura - obycz., USA, 1995 **17:55** Uroczysko - serial krym.
20:00 Sprawiedliwi. Trójmiasto **00:00** STOP Drogówka - serial policyjny **01:00** Koszty wojny **02:15** Powrót do przeszłości **03:15** Interwencja - magazyn reporterów **03:25** Lubię disco! - program muzyczny **04:25** Top 10 - Lista Przebojów **05:30** Telezakupy TV Okazje

TV Trwam

09:10 Spotkanie z Magdaleną Buczek **09:15** Manna z Nieba **09:25** Przegląd Tyg. „Niedziela" **09:30** Msza św. **10:30** 20 czerwca 1941 roku **11:00** Głos serca **12:00** Regina Coeli z Ojcem Św. Leonem XIV **12:15** Papież Polak do Rodaków **12:40** Medjugorje
15:00 Wieś to też Polska **16:00** Inf. dnia **16:10** Koncert życzeń **16:50** Mateczniki Polskości **17:00** Natura et Homo **17:30** Sól ziemi **17:55** Poczet Wlk. Polaków **18:00** Regina Coeli **18:05** Inf. dnia **18:15** Rozmowy niedok. **19:25** Św. na każdy dzień **19:30** Baśniowy teatr lalek **20:00** Inf. dnia
20:20 Różaniec **20:50** Myśląc Ojczyzna **21:00** Apel Jasnog. **21:20** Inf. dnia **21:40** Retrospekcja **21:45** Stan Bezp. Państwa **21:55** Św. na każdy dzień **22:00** Mocni Jego mocą **22:45** Jak wygrać małżeństwo? **23:00** Jak my to widzimy **23:30** Tam, gdzie Bóg płacze

eprasa.pl b1e44414e5

PONIEDZIAŁEK • 20 kwietnia

TVP 1

06:25 Akacjowa 38 - serial, 2018
07:00 Transmisja Mszy Świętej
07:30 Studio Raban - magazyn
08:00 Serwis Info; Pogoda Info
08:20 Zaraz wracam - serial, 2026
09:00 Ranczo - serial kom., 2006
10:00 Komisarz Alex - serial krym.
11:00 Ojciec Mateusz - serial
12:00 Serwis Info
12:10 Agrobiznes; Agropogoda
12:35 Rok w ogrodzie Extra
12:50 BBC w Jedynce - Ssaki - Zimno - dok., Wlk. Bryt., 2024
14:00 Złoty chłopak - serial, 2022
15:00 Serwis Info
15:15 Reporterzy - magazyn
15:35 Gra słów. Krzyżówka - teleturniej
16:05 Dziedzictwo - serial, Turcja
17:00 Teleexpress
17:15 Pogoda
17:25 Jaka to melodia? - teleturniej muzyczny

17:55 Klan - telenowela, Polska
18:20 Zaraz wracam - serial, 2026
18:55 Akacjowa 38 - serial, 2018
19:30 Program inform. 19.30
19:55 Pytanie dnia - rozmowa
20:10 Sport
20:15 Pogoda
20:30 Piekło-Niebo - Teatr Telewizji, 2026 ●
21:55 Postscriptum - Piekło-Niebo - dyskusja
22:30 Świat bez fikcji - Taniec z rosyjskim niedźwiedziem - dok., Polska, 2025
23:35 Balans bieli - magazyn
00:20 Kto ratuje jedno życie. Ciotka Hitlera - dram., Polska, 2021
01:55 Jeździec znikąd - western, USA, 1953
04:00 Raport specjalny - magazyn

TVP 2

04:35 Na dobre i na złe - serial obyczajowy
05:30 M jak miłość - serial, 2023
06:25 Rodzina (nie od) święta - magazyn
06:55 Dla niesłyszących - Barwy szczęścia - serial
07:30 Pytanie na śniadanie
11:40 Dla niesłyszących - Okrasa łamie przepisy
12:10 Kolekcja - Andrzej Wróblewski - felieton
12:30 Koło fortuny - teleturniej
13:15 Panna młoda - serial obycz., Turcja, 2024
14:05 Va Banque - teleturniej
14:35 Na sygnale - serial fabularyzowany
15:05 La Promesa - serial obycz.
16:00 Koło fortuny - teleturniej
16:35 Familiada - teleturniej
17:20 Panna młoda - serial obycz., Turcja, 2024
18:15 Va Banque - teleturniej

18:50 Jeden z dziesięciu - telet.
19:25 Barwy szczęścia - serial obycz., 2026
19:55 Domowe patenty - felieton
20:05 Barwy szczęścia - serial obycz., 2026
20:40 Kulisy serialu „M jak miłość" - felieton
20:55 M jak miłość - serial, Polska, 2026
21:55 Na sygnale - serial fabularyzowany
22:55 Na przekór losowi -, Włochy, 2023
24:00 Kod Dedala - sens., Belgia, Franc., 2019
01:55 Cztery pory roku w Hawanie - serial krym., Hiszp., 2017
02:55 Akacjowa 38 - serial
03:50 Rodzinka.pl - serial kom.

TVN

05:40 Uwaga! - program interw.
05:55 Ukryta prawda - program obyczajowy
06:50 Kuchenne rewolucje - program kulinarno-rozrywkowy
07:45 Dzień Dobry TVN - magazyn poranny
11:20 Doradca smaku - program kulinarny
11:25 Kuchenne rewolucje - program kulinarno-rozrywkowy
13:40 Ukryta prawda - program obyczajowy
15:45 Młode gliny - program kryminalny
16:50 Szpital św. Anny - serial obycz., Polska
17:55 Detektywi - program kryminalny
19:00 Fakty
19:35 Sport
19:45 Pogoda
19:55 Uwaga! - program interwencyjny

20:15 Na Wspólnej - serial obycz., Polska
20:50 The Floor - teleturniej
21:55 Bitwa o gości - program rozrywkowy
23:05 John Wick II - sens., USA, Włochy, Hong Kong, Kan., 2017. Legendarny super zabójca John Wick znów musi porzucić spokojną emeryturę. Jego dawny wspólnik potrzebuje pomocy...
01:30 Eagle Eye - sens., USA, Niemcy, 2008
03:40 Co za tydzień - program rozrywkowy
04:05 Uwaga! - program interwencyjny
04:20 Jak to jest zrobione - serial popularnonaukowy
04:45 Nauka jazdy - reality show

POLSAT

06:00 Nowy dzień
08:30 Malanowski i Partnerzy - Do agencji detektywistycznej Malanowskiego zgłasza się 40-letni Jarosław Bandel, który został oskarżony przez młodą kobietę, Iwonę, o gwałt.
09:30 Trudne sprawy - program obyczajowy
11:35 Gliniarze - serial paradokumentalny
14:40 Dlaczego ja? - serial paradokumentalny
15:50 Wydarzenia - program informacyjny
16:15 Pogoda
16:20 Interwencja - magazyn reporterów
16:30 Na Ratunek 112 - serial obyczajowy
17:00 Gliniarze - serial paradokumentalny
18:00 Pierwsza miłość - serial obyczajowy

18:50 Wydarzenia - program informacyjny
19:15 Gość Wydarzeń - rozmowa dnia
19:30 Sport
19:45 Pogoda
19:55 Milionerzy - teleturniej
20:30 Farma - reality show
21:35 Mega hit - Fuks 2 - kom., Polska, 2022. Maciek (Maciej Musiał) jest bystrym i ogarniętym dwudziestolatkiem, choć pieniądze i samochód na randkę musi pożyczyć od taty...
23:45 Wrogowie publiczni - sens., Jap., USA, 2009
02:40 Legion - sens., USA, 2009
04:55 Disco Gramy - program muzyczny
05:40 Telezakupy TV Okazje

TVP Kultura

07:00 Od ucha do ucha - Zabawne ptaki - anim., Francja, 2021
07:50 Dwie twarze Galicji - dokument, Polska, 2016
08:25 Wtem - Szczepan Kopyt • Julia Fiedorczuk - felietony
08:30 W poszukiwaniu dobrego filmu - magazyn
09:00 Dobre strony - Juliusz Machulski i Robert Więckiewicz - reportaż
09:25 Tamte lata, tamte dni - Maria Maj - magazyn
10:05 Chłopi - Powroty - serial, Polska, 1972
11:10 Miś - kom., Polska, 1980
13:15 Czarna suknia - film TVP, 1967
14:15 Skrzypce nadziei - dok., Franc., 2022
15:20 Kontrakt - obycz., Polska, 1980
17:20 Chłopi -Zemsta - serial, Polska, 1972
18:25 Tygodnik Kulturalny

19:20 Poszukiwacze zaginionych dzieł sztuki: Siedem „Słoneczników" Van Gogha - serial dok., Wlk. Bryt., 2015
20:00 Poniedziałek z Bondem - Szpieg, który mnie kochał - sens., Wlk. Bryt., 1977
22:15 Porozmawiajmy szczerze - Katarzyna Butowtt
22:55 Pianista - dram., Polska, Wlk. Bryt., Franc., 2002
01:30 Dzień z życia artysty - Andrzej Fogtt - magazyn
02:10 Kino nocne - Pies na środku drogi - film krótkometrażowy TVP, 1986
02:50 Więcej niż fikcja - SR. - dok., Niemcy, 2024
04:40 Kulturalni - magazyn

TV Puls

06:00 Nash Bridges - Nash i Joe wybierają się do sklepu. Niespodziewanie dochodzi do napadu. Okazuje się, że dokonuje go supernowoczesny robot.
08:00 Kobra - oddział specjalny - Semir rozwodzi się z Andreą. Mężczyzna jest kłębkiem nerwów, jednak aby nie rozmyślać o problemach - ucieka w pracę.
10:00 Triumf miłości - serial obyczajowy
12:00 Nie igraj z aniołem - serial obyczajowy
13:00 Wspaniałe stulecie - serial kostiumowy
14:00 Przepis na zbrodnię - serial kryminalny
15:00 Lombard. Życie pod zastaw - paradokument
16:00 Ranczo - serial komediowy
18:00 Lombard. Życie pod zastaw - paradokument

20:00 Lwie serce - akcja, USA, 1990. Mistrz sztuk walki, Jean-Claude Van Damme w roli dezertera, który udowadnia, jak daleko może się posunąć człowiek, by chronić swoją rodzinę.
22:10 355 - akcja, USA, Chiny, 2022. Największe agencje wywiadowcze z różnych stron świata wpadają na trop międzynarodowej organizacji przestępczej, która planuje globalny atak.
00:25 Kodeks sprawiedliwego - akcja, USA, 2016
02:30 Dzielnica strachu - serial
03:25 Lombard. Życie pod zastaw - paradokument
04:20 Taki jest świat - przegląd wydarzeń z całego globu.
05:00 Dzielnica strachu - serial

TVN 7

05:25 Ten moment - program opowiada o ludziach i chwilach, które na zawsze odmieniły ich los
05:55 Szkoła - Marta Mus powiedziała koleżankom, że jej mama jest poważnie chora. Dziewczyny uznały, że kobieta ma raka i postanowiły zrobić wszystko, żeby pomóc przyjaciółce w tej trudnej sytuacji.
08:45 Ukryta prawda - program obyczajowy
11:55 W-11 Wydział Śledczy - program kryminalny
14:00 Detektywi - program kryminalny
15:00 Szpital św. Anny - serial obycz., Polska
16:00 Sędzia Anna Maria Wesołowska - serial sądowy
18:00 Opowieści małżeńskie - program obycz.

19:00 Ukryta prawda - program obyczajowy
20:00 Hotel Paradise - reality show
21:00 Mroczny rycerz - przyg., USA, Wlk. Bryt., 2008. Batman musi zmierzyć się z niezwykle niebezpiecznym przeciwnikiem, Jokerem. Film został uznany za jeden z najlepszych obrazów opowiadających przygody Batmana.
00:05 Ciche miejsce - SF, USA, 2018
02:05 Skok na głęboką wodę - reality show
02:55 Mówię Wam - talk-show
03:50 Fachowcy - program paradokumentalny
04:25 Dorota was urządzi - program lifestylowy

TV 4

06:00 Strażnik Teksasu - film akcji **07:55** Bogaty Dom - Biedny Dom **08:55** Policjantki i Policjanci - serial paradok. **10:55** Na Ratunek 112 - serial obyczajowy **11:55** Dlaczego ja? - serial paradok. **12:55** Trudne sprawy - program obycz.
15:55 Łowcy skarbów. Kto da więcej **18:00** Policjantki i Policjanci - serial paradok. **20:00** Uroczysko - serial krym. **20:30** Sprawiedliwi - Wydział Kryminalny - serial policyjny **21:30** Sprawiedliwi. Trójmiasto **22:40** Zabójczy numer - kom., USA, Niemcy, Wlk. Bryt., 2006
00:55 Love Island. Wyspa miłości - reality show **02:00** Hardkorowy Iombard - reality show **02:35** Interwencja - magazyn reporterów **02:50** SuperLudzie - serial o osobach z niepełnosprawnościami **05:30** Telezakupy TV Okazje

TV Trwam

04:40 Tam, gdzie Bóg płacze **05:10** Sanktuaria polskie **05:30** Medjugorje **07:40** Jej misja trwa **07:55** Poczet Wlk. Polaków **08:00** Inf. dnia **08:15** Wieś to też Polska **09:15** Słowo życia **09:20** Mateczniki Polskości **09:30** Baśniowy teatr lalek
09:55 Św. na każdy dzień **10:00** Inf. dnia **10:15** Rozmowy niedok. **11:20** Stan Bezp. Państwa **11:30** Warto być ojcem **12:00** Regina Coeli **12:03** Inf. dnia **12:20** Cmentarz przy Lipowej **13:00** Ocalałam z rzezi **13:30** Msza św. **14:30** Kapłan **15:00** Kurierskim szlakiem. Azymut Węgry
15:50 Ma się rozumieć **16:00** Inf. dnia **16:10** Sanktuaria polskie **16:30** Porady Medyczne Bonifratrów **17:00** Świadkowie **17:30** Spotkanie Rodziny Radia Maryja **20:00** Inf. dnia **20:20** Różaniec **20:50** Myśląc Ojczyzna **21:00** Apel Jasnog. **21:20** Inf. dnia **21:40** Polski Punkt Widzenia

WTOREK • 21 kwietnia

TVP 1

05:10 Wykrywacz kłamstw
05:30 Pytanie dnia - rozmowa
05:50 Reporterzy - magazyn
06:00 Oko na Świat - magazyn
06:25 Akacjowa 38 - serial, 2018
07:00 Transmisja Mszy Świętej
07:30 Kościół z bliska
08:00 Serwis Info; Pogoda Info
08:20 Zaraz wracam - serial, 2026
09:00 Ranczo - serial kom., 2006
10:05 Komisarz Alex - serial krym.
11:00 Ojciec Mateusz - serial
12:00 Serwis Info
12:10 Agrobiznes; Agropogoda
12:35 To się opłaca - magazyn
12:50 Dzika Szkocja - Wyżyny - dok., Austria, 2024
14:00 Złoty chłopak - serial, 2022
15:00 Serwis Info
15:15 Reporterzy - magazyn
15:35 Gra słów. Krzyżówka - teleturniej
16:05 Dziedzictwo - serial, Turcja
17:00 Teleexpress

17:15 Pogoda
17:25 Jaka to melodia? - teleturniej muzyczny
17:55 Klan - telenowela, Polska
18:20 Zaraz wracam - serial, 2026
18:55 Akacjowa 38 - serial, 2018
19:30 Program inform. 19.30
19:55 Pytanie dnia - rozmowa
20:10 Sport
20:15 Pogoda
20:30 Omnibus - szybcy i mądrzy - teleturniej
21:20 Przysięga Ireny, Kan., Polska, 2023
23:30 Pluton - dram. wojenny, USA, 1986
01:40 Ronin - sens., USA, 1998
03:55 To działa. Polskie innowacje bez granic
04:50 Notacje - Andrzej Titkow. Dokument to delikatna materia - dokument, 2025

TVP 2

05:30 M jak miłość - serial, 2023
06:20 Przystań nad Biblią - program religijny
06:55 Dla niesłyszących - Barwy szczęścia - serial
07:30 Pytanie na śniadanie - magazyn poranny
11:40 Rosół polski - magazyn kulinarny
12:10 Którędy po sztukę - Małgorzata Mirga-Tas • Tau Lewis - magazyn
12:30 Koło fortuny - teleturniej
13:15 Panna młoda - serial obycz., Turcja, 2024
14:05 Va Banque - teleturniej
14:35 Na sygnale - serial fabularyzowany
15:05 La Promesa - serial obycz., 2024
16:00 Koło fortuny - teleturniej
16:35 Familiada - teleturniej
17:20 Panna młoda - serial obycz., Turcja, 2024

18:15 Va Banque - teleturniej
18:50 Jeden z dziesięciu - telet.
19:25 Barwy szczęścia - serial obycz., 2026
19:55 Domowe patenty - felieton
20:05 Barwy szczęścia - serial
20:40 Kulisy serialu „M jak miłość" - felieton
20:55 M jak miłość - serial, Polska, 2026
21:55 Na sygnale - serial fabularyzowany
22:25 Magazyn Ekspresu Reporterów
23:25 Eter - dram., Włochy, Litwa, Polska, Węgry, Ukraina, 2018
01:30 Żyć nie umierać - dram., Polska, 2015
03:00 Korporacja hakerów - dok., Australia, 2023
03:55 Rodzinka.pl - serial kom.

TVN

05:40 Uwaga! - program interw.
05:55 Ukryta prawda - program obyczajowy
06:50 Kuchenne rewolucje - program kulinarno-rozrywkowy
07:45 Dzień Dobry TVN - magazyn poranny
11:20 Doradca smaku - program kulinarny
11:25 Kuchenne rewolucje - Dzisiaj zostaniemy zaproszeni do restauracji „Alladyn's" we Wrocławiu oraz „Sho Sho" w Płocku.
13:40 Ukryta prawda - program obyczajowy
15:45 Młode gliny - program kryminalny
16:50 Szpital św. Anny - serial obycz., Polska
17:55 Detektywi - program kryminalny
19:00 Fakty
19:35 Sport
19:45 Pogoda

19:55 Uwaga! - program interwencyjny
20:15 Na Wspólnej - serial obycz.
20:50 The Floor - teleturniej
21:30 Skok na głęboką wodę - reality show
22:40 Kuba Wojewódzki - talk-show
23:40 Superwizjer - magazyn reporterów
00:20 Meg II: Głębia - przygod., USA, Chiny, Wlk. Bryt., Tajlandia, Niemcy, Kan., 2023
02:45 The Traitors. Zdrajcy - reality show
04:00 Szpital św. Anny - serial obycz., Polska
04:55 Uwaga! - program interwencyjny
05:10 Jak to jest zrobione - serial popularnonaukowy

POLSAT

06:00 Nowy dzień
08:30 Malanowski i Partnerzy - serial kryminalny
09:30 Trudne sprawy - program obyczajowy
11:35 Gliniarze - serial paradokumentalny
14:40 Dlaczego ja? - serial paradokumentalny
15:50 Wydarzenia - program informacyjny
16:15 Pogoda
16:20 Interwencja - magazyn reporterów
16:30 Na Ratunek 112 - serial obyczajowy
17:00 Gliniarze - serial paradokumentalny
18:00 Pierwsza miłość - serial obyczajowy
18:50 Wydarzenia - program informacyjny
19:15 Gość Wydarzeń - rozmowa dnia
19:30 Sport
19:45 Pogoda

19:55 Milionerzy - teleturniej
20:30 Farma - reality show
21:30 Ninja vs Ninja - program rozrywkowy
23:30 Góra Dantego - sens., USA, 1997. Pierce Brosnan, wulkanolog, odkrywa, że długo uśpiony wulkan o nazwie Góra Dantego może obudzić się w każdej chwili.
02:00 Bez skrupułów Toma Clancy'ego - sens., USA, 2021. Szukając sprawiedliwości za zabójstwo swojej ciężarnej żony żołnierz US Navy SEALs (Michael B. Jordan) odkrywa międzynarodowy spisek...
04:40 Disco Gramy - program muzyczny
05:25 Telezakupy TV Okazje

TVP Kultura

07:00 Tamte lata, tamte dni - Anna Radwan - magazyn
07:40 Podróże z historią - Wśród Hucułów - dok., Polska, 2016
08:15 Wtem - Magdalena Bielska • Julia Fiedorczuk - felietony
08:20 Dobry tytuł - magazyn literacki
08:55 Hala odlotów - talk-show
09:55 Chłopi - Zemsta - serial, Polska, 1972
11:05 Kontrakt - obycz., Polska, 1980
13:05 Żeniac - film TVP, 1983
14:30 Poszukiwacze zaginionych dzieł sztuki: Siedem „Słoneczników" Van Gogha - serial dok., Wlk. Bryt., 2015
15:10 Doktór Murek - dram., Polska, 1939
16:55 Na kłopoty... Bednarski - Kurier z Ankary - serial, Polska, 1986

18:10 Mody Polskie - Mazury - reportaż
18:50 Andrzej Seweryn aktor - dokument, Polska, 1998
20:00 Teatr Telewizji - Lear - spektakl teatralny, 2024
21:20 Lekkie obyczaje - Ona - dram., USA, 2013 ●
23:35 Nocny dokument - Film noir. Klasyka noir. - serial dokumentalny, Wlk. Bryt., 2022
00:35 W poszukiwaniu dobrego filmu - magazyn
01:15 Szpieg, który mnie kochał - sens., Wlk. Bryt., 1977
03:25 Którędy po sztukę - Klara Liden - magazyn
03:35 Tygodnik Kulturalny
04:20 Żółty szalik - film TVP, 2000

TV Puls

06:00 Nash Bridges - Nash i Joe patrolują miasto, kiedy dzwoni do nich Nick z informacją, że ktoś go śledzi...
08:00 Kobra - oddział specjalny - Semir i Alex oddzielnie ścigają na autostradzie kobietę, która może być wplątana w uprowadzenie nastolatki. Kobiecie udaje się uciec Semirowi.
10:00 Triumf miłości - serial obyczajowy
12:00 Nie igraj z aniołem - serial obyczajowy
13:00 Wspaniałe stulecie - serial kostiumowy
14:00 Przepis na zbrodnię - serial kryminalny
15:00 Lombard. Życie pod zastaw - paradokument fabularny
16:00 Ranczo - serial komediowy
18:00 Lombard. Życie pod zastaw - paradokument

20:00 Król zabójców - akcja, USA, 2023. Grupa międzynarodowych płatnych zabójców otrzymuje zlecenie na likwidację jednego z nich - tytułowego „Króla zabójców" Jorga Drakosa (Frank Grillo).
22:00 Agent MR-9 - akcja, USA, 2023
00:10 Zderzenie - akcja, Franc., 2013
02:15 Dzielnica strachu - serial kryminalny
03:15 Lombard. Życie pod zastaw - paradokument fabularny
04:20 Taki jest świat - przegląd wydarzeń z całego globu.
05:00 Dzielnica strachu - serial kryminalny

TVN 7

05:25 Ten moment - program opowiada o ludziach i chwilach, które na zawsze odmieniły ich los
05:55 Szkoła - Uczennica ósmej klasy, Amelia Brzózka, spotyka przypadkiem dziennikarza Filipa Chajzera, którego jest fanką. Jeden z kolegów naśmiewa się z dziewczyny i obraża w Internecie jej idola.
08:45 Ukryta prawda - program obyczajowy
11:55 W-11 Wydział Śledczy - program kryminalny
14:00 Detektywi - Detektywi na prośbę klientki rozpoczynają sprawę dotyczącą zaginięcia stand up'era. Mąż kobiety jest podejrzany przez policję o jego zabójstwo...
15:00 Szpital św. Anny - serial obycz., Polska
16:00 Sędzia Anna Maria Wesołowska - serial sądowy

18:00 Opowieści małżeńskie - program obycz.
19:00 Ukryta prawda - program obyczajowy
20:00 Hotel Paradise - reality show
21:00 Zabójcza broń III - sens., USA, 1992
23:25 Interstellar - SF, USA, Wlk. Bryt., Kan., Islandia, 2014. Zespół naukowców dokonuje niemożliwego, podróżując tunelem czasoprzestrzennym, i docierając do innego wymiaru...
02:40 Hotel Paradise - reality show
03:30 SOS Ekipy w akcji - program policyjny
04:15 Dorota was urządzi - program lifestylowy

TV 4

06:00 Strażnik Teksasu - film akcji **07:55** Bogaty Dom - Biedny Dom - program paradok. **08:55** Policjantki i Policjanci - serial paradok. **10:55** Na Ratunek 112 - serial obyczajowy **11:55** Dlaczego ja? - serial paradokumentalny
12:55 Trudne sprawy - program obyczajowy **15:55** Łowcy skarbów. Kto da więcej **18:00** Policjantki i Policjanci - serial paradok. **20:00** Uroczysko - serial krym. **20:30** Sprawiedliwi - Wydział Kryminalny - serial policyjny **21:30** Sprawiedliwi. Trójmiasto
22:40 Człowiek z Rzymu - sens., Hiszp., Kolumbia, USA, 2022 **01:15** Love Island. Wyspa miłości - reality show **02:35** Interwencja - magazyn reporterów **02:50** SuperLudzie - serial o osobach z niepełnosprawnościami **05:30** Telezakupy TV Okazje

TV Trwam

09:30 Św. na każdy dzień **09:35** Polska Fatima **10:00** Inf. dnia **10:15** Jak my to widzimy **10:45** Zew natury **11:00** Mocni w Wierze **11:35** Słowo życia **11:40** Ma się rozumieć **11:50** Św. na każdy dzień **12:00** Regina Coeli **12:03** Inf. dnia **12:20** Kocham życie
13:05 W sądeckiej krainie **13:30** Msza św. **14:30** Podobni do ewangelicznego siewcy **15:00** Lasy bagienne **15:50** Ma się rozumieć **16:00** Inf. dnia **16:10** Jestem mamą **16:25** Przyroda w Obiekt. **16:40** Zdrowie z Bożej Apteki **17:00** Wierzę w Boga
17:30 Rajd Katyński **17:55** Poczet Wlk. Polaków **18:00** Regina Coeli **18:05** Inf. dnia **18:15** Rozmowy niedok. **19:25** Św. na każdy dzień **19:30** Każdy maluch to potrafi **19:45** Modlitwa z udziałem dzieci **20:00** Inf. dnia **20:20** Różaniec **20:50** Myśląc Ojczyzna **21:00** Apel Jasnog. **21:20** Inf. dnia

eprasa.pl b1e44414e5

ŚRODA • 22 kwietnia

TVP 1

05:10 Wykrywacz kłamstw
05:30 Pytanie dnia - rozmowa
05:50 Reporterzy - magazyn
06:00 Oko na Świat - magazyn
06:20 Akacjowa 38 - serial, 2018
07:00 Transmisja Mszy Świętej
07:30 Rodzina (nie od) święta - magazyn
08:00 Serwis Info; Pogoda Info
08:20 Zaraz wracam - serial
08:55 Ranczo - serial kom., 2006
10:00 Komisarz Alex - serial krym.
11:00 Ojciec Mateusz - serial
12:00 Serwis Info
12:10 Agrobiznes; Agropogoda
12:35 Program rolny
12:50 Dzika Szkocja - Wyspy - dok., Austria, 2024
14:00 Złoty chłopak - serial, 2022
15:00 Serwis Info
15:15 Reporterzy - magazyn
15:35 Gra słów. Krzyżówka - teleturniej
16:05 Dziedzictwo - serial, Turcja

17:00 Teleexpress
17:15 Pogoda
17:25 Jaka to melodia? - telet.
17:55 Klan - telenowela, Polska
18:20 Zaraz wracam - serial, 2026
18:55 Akacjowa 38 - serial, 2018
19:30 Program inform. 19.30
19:55 Pytanie dnia - rozmowa
20:10 Sport; Pogoda
20:30 Omnibus - szybcy i mądrzy - teleturniej
21:20 Nieobliczalny - fab., USA, 2020
23:05 Wieczór z Mistrzem - Andrzej Wajda - Wesele - dram., Polska, 1972
01:00 Przysięga Ireny - dram. wojenny, Kan., Polska, 2023
03:10 Magazyn Ekspresu Reporterów
04:15 Kokainowy raj - dok., Australia, 2023

TVP 2

04:30 Na dobre i na złe - serial obyczajowy
05:30 M jak miłość - serial, Polska, 2023
06:25 Pożyteczni.pl - magazyn
06:55 Dla niesłyszących - Barwy szczęścia - serial obycz., 2026
07:30 Pytanie na śniadanie
11:40 Gwiazdorska kuchnia Ani - magazyn kulinarny
12:15 Rzecz Polska - System Lamp ART - dok., 2018
12:30 Koło fortuny - teleturniej
13:15 Panna młoda - serial obycz., Turcja, 2024
14:05 Va Banque - teleturniej
14:35 Na sygnale - serial fabularyzowany
15:05 La Promesa - serial obyczajowy, 2024
15:55 Domowe patenty - felieton
16:00 Koło fortuny - teleturniej

16:35 Familiada - teleturniej
17:20 Panna młoda - serial obycz., Turcja, 2024
18:15 Va Banque - teleturniej
18:50 Jeden z dziesięciu - teleturniej
19:25 Barwy szczęścia - serial obycz., 2026
20:40 Przepis dnia
20:55 Na dobre i na złe - Dobrze, dziękuję, wyparłam - serial, Polska, 2026
21:55 Na sygnale - serial fabularyzowany
22:55 Lina - serial, Franc., 2021
23:55 A psa biorę ja - komedia, USA, 2016
01:40 Na przekór losowi - dramat wojenny, Włochy, 2023
02:40 O karawanie i psach - dok., Niemcy, 2024

TVN

05:40 Uwaga! - program interw.
05:55 Ukryta prawda - program obyczajowy
06:50 Kuchenne rewolucje - program kulinarno-rozrywkowy
07:45 Dzień Dobry TVN - magazyn poranny
11:20 Doradca smaku - program kulinarny
11:25 Kuchenne rewolucje - program kulinarno-rozrywkowy
13:40 Ukryta prawda - program obyczajowy
15:45 Młode gliny - program kryminalny
16:50 Szpital św. Anny - serial obycz., Polska
17:55 Detektywi - program kryminalny
19:00 Fakty
19:35 Sport
19:45 Pogoda
19:55 Uwaga! - program interwencyjny

20:15 Na Wspólnej - serial obycz.
20:50 The Floor - teleturniej
21:30 Królowa przetrwania - reality show
22:55 Dusza towarzystwa - kom., USA, 2018. Kiedy gospodyni domowa Deanna zostaje nagle porzucona przez męża, postanawia wrócić do college'u...
01:00 Tata kontra tata - kom., USA, 2015
02:55 Uwaga! - program interwencyjny
03:10 Szpital św. Anny - serial obycz., Polska
04:00 Książę Andrzej i seksafera Epsteina
04:50 Jak to jest zrobione - serial popularnonaukowy
05:15 Kto was tak urządził - program poradnikowy

POLSAT

06:00 Nowy dzień
08:30 Malanowski i Partnerzy - Do Malanowskiego zgłasza się zrozpaczona Barbara, której mąż Grzegorz został zatrzymany przez policję pod zarzutem obrabowania sklepu jubilerskiego.
09:30 Trudne sprawy - program obyczajowy
11:35 Gliniarze - serial paradokumentalny
14:40 Dlaczego ja? - serial paradokumentalny
15:50 Wydarzenia - program informacyjny
16:15 Pogoda
16:20 Interwencja - magazyn reporterów
16:30 Na Ratunek 112 - serial obyczajowy
17:00 Gliniarze - serial paradokumentalny
18:00 Pierwsza miłość - serial obyczajowy

18:50 Wydarzenia - program informacyjny
19:15 Gość Wydarzeń - rozmowa dnia
19:30 Sport; Pogoda
19:55 Milionerzy - teleturniej
20:30 Farma - reality show
21:30 Bez pudru czyli Kabaret plus...
22:50 Wakacyjni przyjaciele - komedia, USA, 2021. Marcus i Emily przyjeżdżają do Meksyku na romantyczny wypad. Okazuje się, że ich hotelowy pokój został zalany
01:00 Spadaj tato - kom., USA, 2012
03:30 Nasz Nowy Dom - program rozrywkowy
04:40 Disco Gramy
05:25 Telezakupy TV Okazje

TVP Kultura

07:00 Tamte lata, tamte dni - Izabela Trojanowska
07:40 Dwie twarze Galicji - dokument, Polska, 2016
08:15 Wtem - Szczepan Kopyt „Klastry" • Kamila Janiak „White Collar Workers Revenge" - felietony
08:25 Porozmawiajmy szczerze - Katarzyna Butowtt
09:00 Tygodnik Kulturalny
09:55 Na kłopoty... Bednarski - serial, Polska, 1986
11:10 Doktór Murek - dram., Polska, 1939
12:55 Wszystko powiem Lilce! - fab., Polska, 1984
14:15 Andrzej Seweryn aktor - dokument, Polska, 1998
15:20 Cesarskie cięcie - kom., Polska, 1987
17:00 Na kłopoty... Bednarski - serial, Polska, 1986
18:00 Dobre strony - Juliusz Machulski i Robert Więckiewicz - reportaż

18:30 Informacje kulturalne
18:50 Reżyserzy - Kathryn Bigelow
19:35 Wtem - Joanna Żabnicka „Kredą" • Piotr Janicki „NN" - felietony
19:40 Andrzej Wajda - Notatki - reportaż
20:00 Różyczka 2 - dramat, Polska, 2023
21:55 Przygody Sherlocka Holmesa - serial, 1984
23:00 Hala odlotów - talk-show
24:00 Koncert muzyki Krzysztofa Komedy - 2006
01:10 Ona - dramat, USA, 2013 ●
03:15 Film noir. Klasyka noir - serial dok., Wlk. Bryt., 2022
04:10 Informacje kulturalne
04:30 Pod znakiem węża - wspomnienie o teatrze Kobra - dok., Polska, 1992

TV Puls

06:00 Nash Bridges - Prowadząca wiadomości w radio Joy Larsson zostaje postrzelona przez tajemniczego mężczyznę...
08:00 Kobra - oddział specjalny - Andrea zostaje porwana. Niedługo po tym w ręce przemytników wpada Robert.
10:00 Triumf miłości - serial obyczajowy
12:00 Nie igraj z aniołem - serial obyczajowy
13:00 Wspaniałe stulecie - serial kostiumowy
14:00 Przepis na zbrodnię - Biznesmen Jerzy Pajda kreuje się na lokalnego filantropa. W przeszłości prowadził jednak nielegalne interesy i nie poniósł za to żadnej kary...
15:00 Lombard. Życie pod zastaw - paradokument fabularny

16:00 Ranczo - serial komediowy
18:00 Lombard. Życie pod zastaw - paradokument
20:00 Mob Land - akcja, Kan., USA, 2023. W miasteczku na południu USA lokalny szeryf, Bodie Davis (John Travolta), próbuje utrzymać porządek w społeczności dotkniętej plagą uzależnień...
22:15 Płonąca pułapka - przygod., USA, 2004. Podczas akcji gaszenia pożaru Jack Morrison zostaje uwięziony w 20-piętrowym budynku.
00:45 Intruz - akcja, USA, 2010
02:25 Lombard. Życie pod zastaw - paradokument
04:20 Menu na miarę - program kulinarny
05:00 Dzielnica strachu - serial

TVN 7

05:25 Ten moment - program o ludziach i chwilach, które na zawsze odmieniły ich los
05:55 Szkoła - Sara Czarnecka z pierwszej klasy liceum jest zakochana w Kubie, bracie swojej koleżanki. Dominika wykorzystuje dziewczynę w zamian za to, że załatwiła jej randkę z Kubą.
08:45 Ukryta prawda - program obyczajowy
11:55 W-11 Wydział Śledczy - Komisarze rozpoczynają śledztwo w sprawie zabójstwa mężczyzny. Podczas spaceru ofierze towarzyszyły dwie kobiety, które zostały ranne.
14:00 Detektywi - Do detektywów zgłasza się zrozpaczona kobieta. Jej były mąż zabił jej obecnego partnera i porwał 6-letniego synka...

15:00 Szpital św. Anny - serial obycz., Polska
16:00 Sędzia Anna Maria Wesołowska - serial sądowy
18:00 Opowieści małżeńskie - program obycz.
19:00 Ukryta prawda - program obyczajowy
20:00 Hotel Paradise - reality show
21:00 Kolor purpury - obycz., USA, 2023
23:55 Okup - sens., USA, 1996 ●
02:05 Hotel Paradise - reality show
02:50 SOS Ekipy w akcji - program policyjny
03:35 Fachowcy - paradokument
04:10 Usterka - program poradnikowy
04:45 Dorota was urządzi - program lifestylowy

TV 4

06:00 Strażnik Teksasu - film akcji **07:55** Bogaty Dom - Biedny Dom - program paradok. **08:55** Policjantki i Policjanci - serial paradok. **10:55** Na Ratunek 112 - serial obyczajowy **11:55** Dlaczego ja? - serial paradokumentalny **12:55** Trudne sprawy - program obyczajowy **15:55** Łowcy skarbów. Kto da więcej **18:00** Policjantki i Policjanci - serial paradok. **20:00** Uroczysko - serial krym. **20:30** Sprawiedliwi - Wydział Kryminalny - serial policyjny **21:30** Sprawiedliwi. Trójmiasto **22:40** Nieśmiertelny - sens., USA, Wlk. Bryt., 1986 **01:00** Love Island. Wyspa miłości **02:05** Hardkorowy lombard **02:35** Interwencja - magazyn reporterów **02:55** Śmierć na 1000 sposobów **03:25** Lubię disco! **04:25** Top 10 - Lista Przebojów **05:30** Telezakupy

TV Trwam

09:00 Mocni Jego mocą **09:30** Sanktuaria polskie **09:50** Św. na każdy dzień **10:00** Audiencja Generalna Ojca Św. Leona XIV z Watykanu **11:10** Mateczniki Polskości **11:25** Jestem mamą **11:40** Myśląc Historia **11:50** Odnaleźć siebie **12:00** Regina Coeli **12:03** Inf. dnia **12:20** Przepraszam za marzenia **13:00** Życiu powiedzmy TAK **13:30** Msza św. **14:30** Stanisław Kulon - świadek Sybiru **15:00** Moja wyspa wiary **15:50** Ma się rozumieć **16:00** Inf. dnia **16:10** Na zdrowie **16:30** Ojcowie Niepodległości **17:00** Po stronie prawdy **17:55** Poczet Wlk. Polaków **18:00** Regina Coeli **18:05** Inf. dnia **18:15** Rozmowy niedok. **19:20** Odnaleźć siebie **19:30** Bóg z nami **20:00** Inf. dnia **20:20** Różaniec **20:50** Myśląc Ojczyzna **21:00** Apel Jasnog. **21:20** Inf. dnia **21:40** Polski Punkt Widzenia **22:00** Przetrwaliśmy

CZWARTEK • 23 kwietnia

TVP 1

05:10 Wykrywacz kłamstw
05:30 Pytanie dnia - rozmowa
05:50 Reporterzy - magazyn
06:00 Oko na Świat - magazyn
06:25 Akacjowa 38 - serial, 2018
07:00 Transmisja Mszy Świętej
07:30 Pełnia Wiary - magazyn
08:00 Serwis Info; Pogoda Info
08:20 Zaraz wracam - serial
08:55 Ranczo - serial kom., 2006
10:00 Komisarz Alex - serial krym.
11:00 Ojciec Mateusz - serial
12:00 Serwis Info
12:10 Agrobiznes; Agropogoda
12:40 Magazyn Rolniczy
12:55 Dzika Szkocja - Niziny - dok., Austria, 2024
14:00 Złoty chłopak - serial, 2022
15:00 Serwis Info
15:15 Reporterzy - magazyn
15:35 Gra słów. Krzyżówka - teleturniej
16:05 Dziedzictwo - serial, Turcja
17:00 Teleexpress; Pogoda

17:25 Jaka to melodia? - teleturniej muzyczny
17:55 Klan - telenowela, Polska
18:20 Zaraz wracam - serial, 2026
18:55 Akacjowa 38 - serial, 2018
19:30 Program inform. 19.30
19:55 Pytanie dnia - rozmowa
20:10 Sport; Pogoda
20:30 Omnibus - szybcy i mądrzy - teleturniej
21:20 Ojciec Mateusz - serial
22:20 Sprawa dla reportera
23:20 Moja córka zakonnica - dok., Polska, 2025
00:30 Glina. Nowy rozdział - serial krym., Polska, 2025
01:35 Pluton - dram. wojenny, USA, 1986
03:45 Sprawa dla reportera
04:45 Notacje - Andrzej Seweryn. Szczęśliwy aktor - dok., 2018

TVP 2

04:35 Na dobre i na złe - serial
05:30 M jak miłość - serial, 2023
06:25 Operacja zdrowie - magazyn medyczny
06:55 Dla niesłyszących - Barwy szczęścia - serial
07:30 Pytanie na śniadanie
11:40 Dzień z życia artysty - Andrzej Poniedzielski - magazyn
12:15 Którędy po sztukę - Alina Szapocznikow • Edward Krasiński - magazyn
12:30 Koło fortuny - teleturniej
13:15 Panna młoda - serial obycz., Turcja, 2024
14:05 Va Banque - teleturniej
14:35 Na sygnale - serial fabularyzowany
15:05 La Promesa - serial obycz., 2024
16:00 Koło fortuny - teleturniej
16:35 Familiada - teleturniej

17:20 Panna młoda - serial obycz., Turcja, 2024
18:15 Va Banque - teleturniej
18:50 Jeden z dziesięciu - telet.
19:25 Barwy szczęścia - serial obycz., 2026
19:55 Domowe patenty - felieton
20:05 Barwy szczęścia - serial obycz., 2026
20:40 Super Gary. Gotuj z Bosacką! - program rozrywkowy
21:15 Tak to leciało - teleturniej muzyczny
22:15 Niepewne sytuacje - I - program rozrywkowy
22:45 Syn - serial, USA, 2017
00:25 Rodzinka.pl - serial kom.
01:05 Eter - dram., Włochy, Litwa, Polska, Węgry, Ukraina, 2018
03:10 Akacjowa 38 - serial

TVN

05:40 Uwaga! - program interw.
05:55 Ukryta prawda - program obyczajowy
06:50 Kuchenne rewolucje - program kulinarno-rozrywkowy
07:45 Dzień Dobry TVN - magazyn poranny
11:20 Doradca smaku - program kulinarny
11:25 Kuchenne rewolucje - program kulinarno-rozrywkowy
13:40 Ukryta prawda - program obyczajowy
15:45 Młode gliny - program kryminalny
16:50 Szpital św. Anny - serial obycz., Polska
17:55 Detektywi - program kryminalny
19:00 Fakty
19:35 Sport
19:45 Pogoda
19:55 Uwaga! - program interwencyjny

20:15 Na Wspólnej - serial obycz.
20:50 The Floor - teleturniej
21:30 Kuchenne rewolucje - program kulinarno-rozrywkowy
22:40 Każdy wie lepiej - kom., Polska, 2022. Opowieść o parze zakochanych, którzy stają się celem intrygi najbliższych.
00:45 Skok na głęboką wodę - reality show
01:50 Szpital św. Anny - serial obycz., Polska
03:35 Uwaga! - program interwencyjny
03:50 CSI: Kryminalne zagadki Las Vegas - serial, USA
04:40 Jak to jest zrobione - serial popularnonaukowy
05:05 Kto was tak urządził - program poradnikowy

POLSAT

06:00 Nowy dzień
08:30 Malanowski i Partnerzy - serial kryminalny
09:30 Trudne sprawy - program obyczajowy
11:35 Gliniarze - serial paradokumentalny
14:40 Dlaczego ja? - serial paradokumentalny
15:50 Wydarzenia - program informacyjny
16:15 Pogoda
16:20 Interwencja - magazyn reporterów
16:30 Na Ratunek 112 - serial obyczajowy
17:00 Gliniarze - serial paradokumentalny
18:00 Pierwsza miłość - serial obyczajowy
18:50 Wydarzenia - program informacyjny
19:15 Gość Wydarzeń - rozmowa dnia
19:30 Sport
19:40 Pogoda

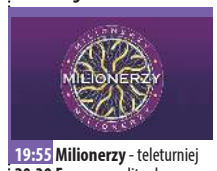

19:55 Milionerzy - teleturniej
20:30 Farma - reality show
21:30 Nasz Nowy Dom - program rozrywkowy
22:55 Zanim się pojawiłeś - obycz., Wlk. Bryt., USA, 2016. 26-letnia Louisie Clark dostaje posadę opiekunki sparaliżowanego Willa Traynora. Will jest początkowo oziębły w stosunku do ekscentrycznej opiekunki. Tymczasem jego była dziewczyna odwiedza go i ujawnia, że zamierza poślubić jego byłego najlepszego przyjaciela...
01:20 Sortownia - serial obycz.
02:25 Ostatni Mohikanin - sens., USA, 1992 ●
04:50 Disco Gramy
05:40 Telezakupy TV Okazje

TVP Kultura

07:00 Tamte lata, tamte dni - Agnieszka Duczmal
07:40 Jak smakują Kresy? - dokument, Polska, 2016
08:15 Wtem - Joanna Żabnicka • Piotr Janicki - felietony
08:25 PrzyStań nad Biblią
08:35 Informacje kulturalne
09:00 Kolekcja - Tadeusz Kantor
09:15 Niedziela z... Grzegorzem Małeckim
10:10 Na kłopoty... Bednarski - serial, Polska, 1986
11:10 Cesarskie cięcie - komedia, Polska, 1987
12:45 Historia kina w Popielawach - obycz., Polska, 1998
14:35 Reżyserzy - Kathryn Bigelow - dokument, 2018
15:25 Bo oszalałem dla niej - kom.-dram., Polska, 1980
17:15 Na kłopoty... Bednarski - serial, Polska, 1986
18:10 Wydarzenie aktualne
18:40 Którędy po sztukę - Alina Szapocznikow

18:55 Portrety - John Wayne - dokument, Franc., 2019
20:00 Popioły - dramat, Polska, 1965
22:05 Hala odlotów - talk-show
23:05 Dzień, w którym umarła gwiazda rocka - Janis Joplin - dokument, 2018
23:35 Video Killed the Radio Star - Duran Duran - Wlk. Bryt., 2010
00:15 Panorama kina polskiego - Różyczka 2 - dram., Polska, 2023
02:05 Koncert muzyki Krzysztofa Komedy - 2006
03:00 Dzień z życia artysty - Andrzej Fogtt - magazyn
03:30 Jak to się mówi, czyli Kasia u Bralczyka - mag.
04:00 Napisane życie. Wisława Szymborska - dok., 2015

TV Puls

06:00 Nash Bridges - Rachel i Cassidy wybierają się do banku. Niespodziewanie dochodzi do napadu i wybucha strzelanina.
08:00 Kobra - oddział specjalny - Semir i Andrea dopełniają formalności rozwodowych w sądzie. Niespodziewanie słychać strzały.
10:00 Triumf miłości - serial obyczajowy
12:00 Nie igraj z aniołem - serial obyczajowy
13:00 Wspaniałe stulecie - serial kostiumowy
14:00 Przepis na zbrodnię - serial kryminalny
15:00 Lombard. Życie pod zastaw - paradokument
16:00 Ranczo - serial komediowy
17:00 Dzielnica strachu - serial kryminalny
18:00 Lombard. Życie pod zastaw - paradokument

20:00 Co ty wiesz o swoim dziadku? - kom., USA, 2016. Jason (Zac Efron) to młody, ale zarazem bardzo nudny prawnik. Jego dziadek Dick (Robert De Niro) jest emerytowanym generałem, który niedawno stracił swoją żonę. Po pogrzebie postanawia z pomocą pięknych dziewcząt zgorszyć swojego wnuka...
22:05 Last Vegas - kom., USA, 2013
00:00 Różowa Pantera 2 - kom., USA, 2009
01:55 Lombard. Życie pod zastaw - paradokument
04:00 Menu na miarę
04:20 Taki jest świat - przegląd wydarzeń z całego globu.
05:00 Dzielnica strachu - serial

TVN 7

05:25 Ten moment - program o ludziach i chwilach, które na zawsze odmieniły ich los
05:55 Szkoła - Licealista Darek Teodorczyk znęca się nad młodszymi uczniami. Ci postanawiają zorganizować akcję w szkole przeciwko przemocy, ale Darek dowiaduje się o tym...
08:45 Ukryta prawda - program obyczajowy
11:55 W-11 Wydział Śledczy - Do komisarzy zgłasza się kobieta, która była świadkiem porwania. Policja próbuje skontaktować się z mężem uprowadzonej
14:00 Detektywi - Do szpitala trafia skatowany chłopak. Jego życie może uratować przeszczep wątroby od kogoś z rodziny...
15:00 Szpital św. Anny - serial obycz., Polska

16:00 Sędzia Anna Maria Wesołowska - serial sądowy
18:00 Opowieści małżeńskie - program obycz.
19:00 Ukryta prawda - program obyczajowy
20:00 Hotel Paradise - reality show
21:00 Dom wygranych - kom., USA, 2017
22:55 Zaginione miasto - kom., USA, 2022
01:15 Hotel Paradise - reality show
02:10 Żyjąc z potworem - historie ludzi mieszkających z zabójcą
03:00 SOS Ekipy w akcji - program policyjny
03:45 Usterka - program poradnikowy
04:20 Dorota was urządzi - program lifestylowy

TV 4

06:00 Strażnik Teksasu - film akcji **07:55** Bogaty Dom - Biedny Dom - program paradok. **08:55** Policjantki i Policjanci - serial paradok. **10:55** Na Ratunek 112 - serial obyczajowy **11:55** Dlaczego ja? - serial paradokumentalny **12:55** Trudne sprawy - program obyczajowy **15:55** Łowcy skarbów. Kto da więcej **18:00** Policjantki i Policjanci - serial paradok. **20:00** Uroczysko - serial krym. **20:30** Sprawiedliwi - Wydział Kryminalny - serial policyjny **21:30** Sprawiedliwi. Trójmiasto **22:40** Jednoosobowa armia fab. USA, 2020 **00:30** Love Island. Wyspa miłości **01:35** Hardkorowy lombard **02:35** Interwencja - magazyn reporterów **02:55** Śmierć na 1000 sposobów **03:25** Lubię disco! **04:25** Top 10 - Lista Przebojów **05:30** Telezakupy

TV Trwam

09:45 Oświadczenie Fundacji Lux Veritatis **10:00** Inf. dnia **10:15** Rozmowy niedok. **11:25** Myśląc Ojczyzna **11:35** Przyroda i ludzie **12:00** Regina Coeli **12:03** Inf. dnia **12:20** Wykłady z kongresu **12:50** Mateczniki Polskości **13:00** Bazylika Bożego Ciała w Krakowie **13:20** Przegląd Tyg. „Niedziela" **13:30** Msza św. **14:30** Polonia **15:00** Po stronie prawdy **15:50** Ma się rozumieć **16:00** Inf. dnia **16:10** Z wędką nad wodę **16:35** Sól ziemi **17:05** Akademia pro-life **17:30** Odpowiedzialni za Kościół **17:55** Poczet Wlk. Polaków **18:00** Regina Coeli **18:05** Inf. dnia **18:15** Rozmowy niedok. **19:25** Św. na każdy dzień **19:30** Każdy maluch to potrafi **19:45** Modlitwa z udziałem dzieci **20:00** Inf. dnia **20:20** Różaniec **20:50** Głos Polski **21:00** Apel Jasnogórski **21:20** Inf. dnia **21:40** Polski Punkt Widzenia **22:00** Głos serca

eprasa.pl b1e44414e5

DODAJ SWOJE OGŁOSZENIE

Jak zamieścić ogłoszenie drobne w gazecie? Wybierz jeden ze sposobów.

SMS

Wyślij SMS z treścią ogłoszenia (maksymalnie 160 znaków), pod nr **74550** zaczynając od skrótu **TGO.** Przykład: TGO.oddam szczeniaki w dobre ręce.
Podaj miejscowość oraz numer telefonu kontaktowego. Koszt SMS-a wynosi 4,92 zł z VAT.
Ogłoszenie ukaże się w kolejnym wydaniu gazety.
Serwis funkcjonuje we współpracy z firmą Bild Presse z siedzibą w Łodzi.

KUPON

Napisz treść ogłoszenia na wyciętym z gazety, ważnym kuponie i dostarcz go do redakcji lub wrzuć do skrzynki kontaktowej gazety. Możesz także wysłać go pocztą.
Ogłoszenie jest bezpłatne i ukaże się w kolejnym wydaniu gazety.

REDAKCJA

Przyjdź do redakcji i podaj treść ogłoszenia. Cena za jedną emisję wynosi 5,00 zł z VAT.

Ogłoszenie dostarczone do piątku w godzinach pracy sekretariatu ukaże się w najbliższym wtorkowym wydaniu. W przypadku wysłania kuponu pocztą lub wrzucenia do skrzynki kontaktowej o terminie publikacji decyduje data dotarcia kuponu do redakcji.
Redakcja zastrzega sobie prawo ingerencji w treść ogłoszenia w przypadku, gdy podana kategoria jest niezgodna z treścią ogłoszenia, lub gdy treść ogłoszenia zawiera błędy ortograficzne lub stylistyczne.

Redakcja nie odpowiada za treść ogłoszeń.

UWAGA!
JEDEN KUPON = JEDNA OFERTA

Pamiętaj, że w jednym ogłoszeniu można podać tylko jedną ofertę sprzedaży, kupna, czynności. W przypadku, gdy w ogłoszeniu będzie więcej ofert, opublikowana zostanie pierwsza w kolejności.

Przykład: z ogłoszenia „Sprzedam kosiarkę rotacyjną, meble kuchenne, rower górski…" opublikowana zostanie oferta sprzedaży kosiarki rotacyjnej. Pozostałe dwie rzeczy należy podać w kolejnych ogłoszeniach.

OGŁOSZENIA

MIESZKANIE
SPRZEDAM

MIESZKANIE piękne w pełni umeblowane, dwupokojowe i wyposażone, mieszkanie o powierzchni 47,7 m², położone na 2 piętrze niskiego bloku w samym sercu Ryk. Idealne dla pary, rodziny lub jako inwestycja. Tel. 577 290 588

MIESZKANIE na os. Wiślana w Dęblinie z balkonem, pow. 44 mkw, 2 pokoje + wnęka, kuchnia, łazienka. woda ciepła z Junkers, kuchnia gazowa, częściowa umeblowane, mieszkanie do remontu. Tel. 509 851 846.

Nowy wygodny sposób dodawania bezpłatnych ogłoszeń

Teraz możesz dodać bezpłatne ogłoszenie bez wychodzenia z domu. Wyślij do nas zdjęcie wypełnionego kuponu MMS-em lub na adres e-mail. Oczywiście nadal możesz dostarczyć kupon osobiście do siedziby redakcji lub wrzucić do skrzynki kontaktowej.

WYPEŁNIJ KUPON → ZRÓB ZDJĘCIE → WYŚLIJ WIADOMOŚĆ

tel: 510 332 855 | e-mail: redakcja@twojglos.pl

KUPON NA BEZPŁATNE OGŁOSZENIE DROBNE

*PROSIMY WYPEŁNIĆ CZYTELNIE DRUKOWANYMI LITERAMI

TREŚĆ OGŁOSZENIA: .....

.....

.....

MIEJSCOWOŚĆ: .....

CENA: .....

TELEFON KONTAKTOWY: .....

TWÓJ Głos

KUPON WAŻNY DO 24 kwietnia

eprasa.pl b1e44414e5

HURTOWNIA SPOŻYWCZA
Maria Pawlak u Heleńki
Oferujemy:
- mrożonki, flaki,
- świeży drób,
- wędliny, konserwy,
- napoje, słodycze,
- lody
- konserwy rybne

BARDZO DUŻY WYBÓR RYB i ŚLEDZI
OBSŁUGUJEMY CHRZCINY, KOMUNIE IMPREZY OKOLICZNOŚCIOWE
ryby mrożone, wędzone, smażone i śledzie
RYKI, ul. Żytnia 10 (za budynkiem OSI)
☎ 81 8652 103
Zapraszamy: Pn-Pt 7.00-17.00 Sob 7.00-15.00

USŁUGI ZIEMNE
KOPARKĄ KOŁOWĄ I MINIKOPARKĄ
ODŚNIEŻANIE dojazdów, posasji, parkingów
TRANSPORT 20-30 T żwir, piach, kruszywa i inne
JARKOP Jarosław Dembek
Czernic 38, 08-550 Kłoczew
tel. 721 094 302

SKUP ZŁOMU
AUTOROMANO
ATRAKCYJNE CENY, ŁATWY DOJAZD
Dęblin, ul. Kocka 179 (PRZY STACJI LOTOS)
573 779 889

TARTAK
DREWNOHURT
- drewno budowlane
- więźby dachowe
- krokwie, deski, łaty, kantówki
- trociny, obrzyny tartaczne
- drewno opałowe do pieców C.O. i kominków sosna, brzoza, dąb, grab i inne w wałku i rąbane
- deska elewacyjna, podbitka
- boazeria, deska tarasowa
- Kupno dęba na pniu
- stęple budowlane

REGAMET
SPRZEDAŻ NOWOCZESNYCH POKRYĆ DACHOWYCH
WYCEŃ BEZPŁATNIE DREWNO NA SWÓJ DACH U PRODUCENTA
Nowodwór 102A
drewnohurt1@wp.pl
790 219 819

MIESZKANIE ZAMIENIĘ

ZAMIENIĘ mieszkanie w bloku na dom jednorodzinny w Rykach. Mieszkanie znajduje się przy ulicy Witosa blok numer 4. Trzy pokoje, 62,34 m2. Pierwsze piętro. Tel. 886 464 331

DOM SPRZEDAM

DOM murowany w Dęblinie na osiedlu Żwica, pow. działki 538 mkw, pow. użytkowa domu 175 mkw. Możliwość prowadzenia drobnej działalności gospodarczej. Cena 359.000 zł do neg. Tel. 724 340 040.

DOM drewniany, wym. 10x12, okolice Kłoczewa. Tel. 604 535 131.

DO WYNAJĘCIA POSIADAM

HALA warsztatowa 400 mkw do wynajęcia, cena 5000 zł. Maciejowice Stawex. Tel. 888 302 303, 608 057 374.

ZBIORNIKI na paliwo 250000 litrów, cena do uzg. . Maciejowice Stawex. Tel. 888 302 303.

KAWALERKA w Dęblinie, osiedle Wiślana, wyposażona i umeblowana. Tel. 881 310 264.

MIESZKANIE umeblowane w Rykach na pierwszym piętrze, jeden pokój, przedpokój, kuchnia i łazienka. Tel. 796 914 058.

MIESZKANIE 2 pokojowe o pow. 52m2. Ryki, os. Witosa. Tel: 662 382 845

DZIAŁKA POLE SPRZEDAM

LAS pow. 2,83 ha miejscowość Kruszyna, cena 130.000 zł. Tel. 607 607 700.

DZIAŁKA budowlana w Rykach, 1425 mkw, atrakcyjnie położona przy ulicy Myśliwskiej, wszystkie media, cena do uzg. Tel. 602 408 921.

ATRAKCYJNA działka budowlana w miejscowości 08-503 Nowodwór przy drodze w kierunku na Wrzosówkę o powierzchni prawie 11 arów - 1094 m2. Prąd, woda, internet - światłowód. Tel. 668 698 581

DZIAŁKA przemysłowa w Stężycy o pow. 40 arów, z możliwością wszelakiej zabudowy i prowadzenia działalności gospodarczej. Cena do uzgodnienia. Tel. 501 588 212.

DZIAŁKI budowlane w Dęblinie przy ul. Stężyckiej, około 1200mkw, podobne wym. 37x33m, działka przy drodze wewnętrznej, piękna, słoneczna, niezakrzewiona, cena do uzg. Tel. 501 588 212, 509 962 388.

DZIAŁKA budowlana o pow. 1644m2, położona w Garwolinie przy ul. Mickiewicza, przy samej ulicy, media, wodociąg przy działce. Cena do uzgodnienia. Tel: 728 201 263

DZIAŁKA budowlana 860m2, w pełni uzbrojona. Kształt działki zbliżony prostokąta. Szerokość od strony drogi ok 20,5 metrów, długość, drugiego boku wynosi 42,5 metra. Tel. 509 869 465

DZIAŁKA BUDOWLANA z siedliskiem o łącznej powierzchni 1710 m2 przy ul. Macieja Rataja w Garwolinie. Wszystkie media doprowadzone do działki: gaz, woda, kanalizacja, światło. Cena: 730 tys. TEL.608 522 606

DZIAŁKA 40 arów w Rykach przy ul. Swatowskiej. Cena do uzg. Tel. 600 379 329.

DZIAŁKA o pow. 419 w Dęblinie przy ul. Lipowej, na działce budynki do remontu lub do rozbiórki. Tel. 530 140 980.

LAS około hektara, działka nr 400. DZIAŁKA rolna 13 arów nr działki 515.Paprotnia. Razem cena 38.000 zł do lekkiej negocjacji. Tel. 509 078 966.

DZIAŁKI BUDOWLANE, wszystkie media, dogodne położenie, bardzo dobry dojazd, Ryki ul. Myśliwska. Cena do uzg. Tel. 500 190 674.

DZIAŁKA 0,27ha z warunkami zabudowy w cichej i spokojnej okolicy. Okolice Łaskarzewa. Cena do uzgodnienia. Tel: 664 939 148

LASY w Słup Drugi. Działka nr. 3/2 las i zadrzewienie o (pow. 1,55ha) oraz pastwisko 0,33ha, razem 1,88ha. Działka nr. 4 las (pow. 0,83ha). Cena razem 200 tyś. zł. Tel. 662 113 896

DZIAŁKA POLE KUPIĘ

POLĘ wezmę w dzierżawę, w Rososzy, Leopoldowie, Lasocinie, Budkach, Krukowie, Zalesiu, warunki do uzgodnienia. Tel. 510 051 435.

GRUNTY ROLNE - Kupię lub przyjmę w dzierżawę grunty rolne Przykwa, Janopol, Budki Rososz, Kłoczew. Tel. 663 855 914

SAMOCHÓD SPRZEDAM

ALFA ROMEO Giulietta 1.4 TB 83KW prod. 2012r. 200 tys.km. stan bdb, cena do uzg. Ryki. Tel. 693 340 790.

AUDI A4 B8 2.0 TDI 143km kombi, z końca 2008r. modelowo 2009, automat, kolor czarny, bogate wyposażenie, stan bdb, cena do uzg. Okolice Okrzei. Tel. 604 891 618.

AUDI A5 sportback, 2.0 TDI, 170km, quattro, 2011r., 350 tys. km przebiegu, stan bdb. Tel: 512 238 153

HONDA CR-V, 2003r., 1998 cm3, benzyna, przebieg 226 000 km, kolor srebrny, kpl. opon zimowych, alufelgi i hak, stan mechaniczny bardzo dobry, bez rdzy. Cena: 18 900 zł do negocjacji. Tel. 661 604 648

MERCEDES AKLASA, 2004r. cena do uzg. Dęblin. Tel. 530 140 980.

OPEL ASTRA benzyna 1.4 rok 2008 przebieg 149000 km, kolor czarny, salon Polska, 2 właściciel, radio cd, klimatyzacja, cena do uzg. Okolice Ryk. Tel. 693 333 753.

RENAULT Megane Scenic III, 2010r., 1,5 dci, 224600 km, czarny, nowe opony całoroczne, stan dobry, bez rdzy, drobne zarysowania, przegląd do 10.2026. Cena 12000 zł do negocjacji. Tel. 796 735 375

VW golf 6, 1.6 TDI, 2011r., 136 tys. km przebiegu, 5 drzwi, klimatyzacja, nawigacja, alufelgi, zarejestrowany, opłacony, 1 właściciel w Polsce, stan idealny. Okolice Garwolina. 19 500 zł. Tel: 692 263 782

VW UP prod. 2012r. przebieg 101890km, kolor czarny, pierwszy właściciel, cały czas użytkowany, stan dobry, cena do uzg. Tel. 606 707 357.

SAMOCHÓD KUPIĘ

KUPIĘ samochody w każdym stanie do 5000 zł. Tel: 780 142 907

MOTOCYKL SPRZEDAM

HONDA PCX, 125 cm, rok. prod. 2017, przebieg 20 tys. km., Cena 7.700 zł. Przegląd do II 2027r., ubezpieczenia do XI 2026r. Wspaniały skuter + ubrania motocyklowe - gratis! Dęblin, tel: 699 360 155 Tel. 699 360 155.

YAMAHA MT03 niebieskim rok 2019, pojemność 321 cm3, 42 moc km, stan bardzo dobry. Nie wymaga wkładu finansowego, nowy akumulator, ekonomiczny, niskie spalanie, przebieg 10800 km. Cena 15.900 zł/ Warszawa. Tel. 695 571 745.

MOTOCYKL KUPIĘ

MOTOCYKLE stare i części oraz Fiat 126p. Tel. 514 633 149.

MOTO RÓŻNE SPRZEDAM

NOWE OPONY LOTNICZE z dętka o wym. 595x185 wys. 59,50 szer. 18,50 otwór pod felga fi.27,5 cm, otwór pod felgę fi.27,5cm, , opony fabrycznie nowe, nigdy nieużywane. Kontakt cały dzień . Tel. 663 647 909.

OPONY letnie Dunlop 2 sztuki 185/60 R15. Tel. 662 596 281.

OPONY letnie Hankook, kpl. 4 szt. 205/55 R16. Tel. 662 596 281.

OPONY letnie Michelin Pilot Sport 3 235x45x18 4 szt. w dobrym stanie, cena 290 zł. Okrzeja okolice. Tel. 604 891 618.

OPONY letnie Nexen kpl. 4 sztuki 215/55 R17 Tel. 662 596 281.

PILNIE sprzedam - nowe OPONY lotnicze z dętka o wym. 595x185 wys. 59,50 cm i szer. 18,5 cm otwór pod felgę fi.27,5cm opony fabrycznie nowe - nigdy nie używane. Kontakt cały dzień. Tel. 663647909.

OKRĘGOWA STACJA KONTROLI POJAZDÓW
Włodzimierz Lesisz
- MECHANIKA POJAZDOWA
- SKLEP MOTORYZACYJNY
- STACJA PALIW

Pełny zakres badań technicznych
08-530 Dęblin, ul. Szpitalna 2
kom. 506 17 00 95, tel. 81 88 01 920

ALMAR trans
- KRUSZYWA DROGOWE
- PIASEK-ŻWIR-POSPÓŁKA
- WAPNO NAWOZOWE
- KAMIEŃ OGRODOWY
- PIASEK DO MIXOKRETA
- OTOCZAKI

KŁOCZEW
tel. 502 215 457

MARTYNK Sp. z o.o.
POSADZKI MIXOKRETEM
TYNKI TRADYCYJNE
DOCIEPLENIA BUDYNKÓW
Realizujemy prace w programie czyste powietrze zdrowy wybór
604 566 208
08-550 Kłoczew, Sosnówka 23

eprasa.pl b1e44414e5

PRYWATNY GABINET
DERMATOLOGICZNY
Ryki, ul. Sienkiewicza 12
Barbara BOJAR
Przyjmuje w piątki, godz. 11 -15. Rejestracja telefoniczna codziennie.
tel. 602 305 421

GABINET NEUROLOGICZNY
lek. neurolog
Mirosław LORENC
Ryki, ul. Żytnia 8 (budynek OSI) – czwartek 15 – 17
rejestracja – 601 445 807
INNE TERMINY PO UZGODNIENIU TELEFONICZNYM
nagłe przypadki – ✆601 445 807

CENTRUM STOMATOLOGICZNE
LUXDENT
Ryki, ul. K. Wojtyły 3
I piętro, nad MediVitą
lek. dent.
Sławomir KONCEWICZ
tel. 534 260 870
• leczenie próchnicy
• stomatologia estetyczna
• odbudowa zębów
• chirurgia
• protetyka
• profilaktyka
• stomatologia dziecięca
• RTG: pantomogram, zdjęcia zębowe
Rejestracja telefoniczna
prowadzona jest przez 7 dni w tygodniu

SALONY OPTYCZNE
OPTYKA RĘKAS Agnieszka Rękas
RYKI
ul. Warszawska 100
Medivita, tel. 509 728 764
DĘBLIN
ul. Krzywa 2/4
Przychodnia rodzinna, tel. 509 728 638
czynne: od pon. do piątku w godz. 10-18
szkła korekcyjne
szkła przeciwsłoneczne
soczewki kontaktowe
duży wybór oprawek
Fachowa i miła obsługa
tel. 504 086 922

SANMED
Specjalistyczne Centrum Medyczne SANMED
CHIRURGIA STOMATOLOGICZNA
WOLNE TERMINY NA NFZ
Więcej informacji pod numerami telefonu
oraz osobiście w rejestracji
535 202 010 lub 81 865 12 27
Placówka znajduje się w pawilonie
handlowym „MERKURY"
ul. Słowackiego 4/5C

☒ **ROWER** elektryczny niemiecki marki Prophete trekkingowy, 3 -letni, w bdb stanie, bateria sprawna, wyświetlacz prędkości. Posiada ramę i bagażnik. Koła 28 cali z przerzutkami. Cena 1.700 zł. Ryki. Tel. 692 168 605.

MASZYNY ROLNICZE
SPRZEDAM

☒ **CIĄGNIK** nazwa MICKORNIK, stan bdb, opony nowe. KULTYWATOR nowy, dwa razy używany. BRONY nowe. SIEWNIK stan bdb, łączone dwa w jeden samoróbka. Wóz. Sprzęt garażowany. Kłoczew. Tel. 507 638 680.

☒ **BRONY** 5 i PŁUGI 2, cena do uzg. Tel. 531 868 784.

☒ **CIĄGNIK** C-330 wraz z przyczepą jednoosiową. Tel. 507 114 046.

☒ **PŁUGI** trójki i zgrabiarki do siana, pięciogwiazdkową i na paski. Okolice Maciejowic. Cena do uzgodnienia. Tel: 603 069 195

☒ **PRZYCZEPY** wywrotki 6 lub 8 ton w dobrym stanie, nowy łańcuch gardzieli do kombajnu. Gończyce. Cena do uzgodnienia. Tel: 600 942 748

☒ **ZGRABIARKA** 7 gwiazdowa, stan bdb, rozdrabniacz bijakowy, silnik 7,5 kw. Gończyce. Cena do uzgodnienia. Tel: 600 942 748

☒ **PRASA** kostka Sipma Z-224/1 czerwona, stan bardzo dobry, sprawna, garażowana. Cena 8000 zł. Tel. 516 977 727

☒ **WÓZEK** KOLEBA spalinowy, oryginalny, duża wywrotka koleb, koła 16, stan bdb, okolice Garwolina. Tel. 500 446 562.

☒ **SIEWNIK** do kukurydzy Kleine, mechaniczny, 4 rzędowy. Tel: 721 330 269

☒ **BLACHA** na rozrzutniki 3mm 2x4mb docinamy na wymiar, cena 110 zł/mkw. Maciejowice Stawex. Tel. 888 302 303, 486145069.

☒ **CIĄGNIK** C330 wraz z przyczepą 1-osiową. Tel. 507 114 046.

☒ **CIĄGNIK** c-360 1976r. stan dobry, kabina, zarejestrowany. Okolice Ryk. Cena do uzg. Tel. 609 334 333.

☒ **WÓZ** do ciągnika na kołach 16, deski olchowe 10 szt. o wym. 5x5 i 4x5 na skrzynię. Tel. 604 153 846, 693 646 616.

☒ **KOSIARKA** rotacyjna czeska, bez osłony. Okolice Ułęża. Tel. 728519471.

☒ **SADZARKA** do ziemniaków. SIEWNIK Meprozet 23; Poznaniak 2,7. Kultywator z wałkiem 1,8 / 2,1 / 2,4. Pługi 2/4. Agregat uprawowy 2,1. Kopaczka. Rozdrabniacz 1,6m, Brony pola. Tel. 570 530 800.

☒ **PŁUG** 3-skibowy, brona talerzowa (8), aparat do rozrzutnika na 2 wałki, pompa wtryskowa do ciągnika C360, tryjer do czyszczenia boża. Nowodwór. Tel. 694 825 530.

☒ **MIESZANKA** zbożowa. Siano w kostkach. Tel. 881 599 188.

☒ **ŚRUTOWNIK** bijakowy, 2012r., nie używany 15 lat, jak nowy. Tel: 692 290 910

☒ **SADZARKA** lubelska, 1996r., stan bdb. Tel: 692 290 910

☒ **KOSIARKA** rotacyjna, stan bdb. Tel: 695 526 711

☒ **ROZSIEWACZ** do nawozu, otwieranie hydrauliczne, dwa talerze, stan bdb. Tel: 505 900 999

☒ **GRUBER** 6 łap, 2.6m, sprężyna 2015r, nowe elementy robocze firmy Lemken, ładne talerze plus wał rurowy, stan bdb. Tel: 505 900 999

☒ **OWIJARKA** Metal-Fach, wszystko działa, zrobiony przegląd, stan bdb. Tel: 505 900 999

☒ **PRZYCZEPA** do traktora Autosan D-44, ładowność 3500kg z dokumentami. 6 000 zł. Tel: 730 500 559

☒ **KOMBAJN** Bizon Z056 do poprawek lub w całości na części. 10 000 zł. Tel: 730 500 559

☒ **CIĄGNIK** c-360 3p, 1987r., nowe opony, zarejestrowany, OC i przegląd do 2026, garażowany, stan idealny, jak nowy, zero wkładu finansowego. Mroków. Tel: 692 263 782

☒ **KOSIARKA** rotacyjna, szerokość koszenia 165 cm, sprawna. Tel. 511 07 95 54.

☒ **CIĄGNIK** Ferguson 260, 60 km, wspomaganie kierownicy oraz tur. Tel. 511 07 95 54.

☒ **LIKWIDACJA** GOSPODARSTWA, sprzedam różności. Ownia. Tel. 604 924 765.

☒ **KOPACZKA** konna sprawna, cena do uzg. Przykwa. Tel. 785 465 788.

☒ **MŁYNEK** wietrznik do zboża. Tel. 669 432 215.

☒ **PRZEWRACARKO** - zgrabiarka do siana , lubelska. Tel. 669 432 215.

☒ **OPONA** do ciągnika 12,4 x 28. Tel. 669432215.

☒ **KULTYWATOR** 3m grudziądzki. Pługi 5skibowe Grudziądz. Ownia. Tel. 606 362 739.

☒ **OPRYSKIWACZ** Promar 400 litr, szer. lanc 12m, prod. 2005r. cena 700 zł. Tel. 698 637 616.

☒ **ŻMIJKA** do zboża 6 m, mało używana. Korzeniów. Cena 1 900 zł. Tel. 698 637 616.

MASZYNY ROLNICZE
KUPIĘ

☒ **KOPACZKĘ** do ziemniaków. Tel. 666 941 477

☒ **CIĄGNIK** rolniczy Ursus C-330 lub C-360 w każdym stanie. Tel. 666 941 477

☒ **MASZYNY** rolnicze, agregaty, pługi, kosiarki, mogą być do remontu. Tel: 669 717 566

☒ **MASZYNY** rolnicze, sprawne oraz do remontu. Tel: 505 900 999

☒ **MASZYNY** rolnicze sprawne lub do remontu. Tel. 511 07 95 54.

☒ **KUPIĘ** kopaczkę do ziemniaków i ciągnik rolniczy Ursus C-330 lub C-360. Tel. 666 941 477

MASZYNY URZĄDZENIA
SPRZEDAM

☒ **PIEC** CO na drzewo i węgiel 110m, cena 4.500 zł. Tel. 694 966 771.

☒ **PIECYK** gazowy przepływowy ogrzewacz wody, prod. polskiej Termet, używany po małej eksploatacji, czysty, bez uszkodzeń. Ryki. Tel. 662 121 322.

☒ **PRASA** simpa, 1997r., czerwona, wszystko w oryginale, z wałkiem i z drabinką. Tel: 692 290 910

☒ **MASZYNY** STOLARSKIE - wyrówniarka i frezarka. Tel. 721 607 500.

☒ **SILNIKI** elektryczne 2 KW, 3 KW, 5,5 KW 7,5 kW i większe. WIERTARKA stołowa WS 15 400V. Tel. 603 346 594.

PRODUKTY I PŁODY ROLNE
SPRZEDAM

☒ **JAJA** wiejskie świeże, cena 1,20 zł. Okolice Nowodworu. Tel. 693 117 326.

☒ **ODDAM** 5ha łąki w Ułężu. Tel. 604 797 041.

☒ **SIANO** i SŁOMA w kostkach. Tel. 517 174 528.

☒ **MIESZANKA** zbożowa jęczmień-pszenica, pierwszy zbiór po centrali. Unin Kolonia. Cena do uzgodnienia. Tel: 663 937 557

☒ **KUKURYDZA** suszona cała, mielona lub gnieciona. Tel. 737 406 312, 608 887 301.

☒ **ZBOŻE** - żyto, pszenżyto, owies. Siano i słoma w belach. Brzeziny. Tel. 724 101 095.

☒ **SIANO** w kostkach, cena 10 zł paczka, bele po 130 zł. Zboże pszenżyto, cena 70 zł metr. Tel. 663 857 803.

Grzegorz Ogrody

mycie kostki brukowej
mycie elewacji domów i innych budynków
663 436 660

kicWent
KLIMATYZACJA CHŁODNICTWO WENTYLACJA
KOMPLEKSOWE INSTALACJE SANITARNE
KLIMATYZACJA
WENTYLACJA
POMPY CIEPŁA
CHŁODNICTWO
KONSERWACJA
NAPRAWA
MONTAŻ
SERWIS
ul Warszawska 55
08-500 Ryki
tel. 722 125 180
www.kicwent.pl

STUDNIE
Mirosław Izdebski
Dąbrówka Stany 74
✔STUDNIE WIERCONE
✔POMPY CIEPŁA
✔DESZCZOWNIE
✔ODWODNIENIA
✆608 046 239
✆504 320 592

MAKLESZ

● wykopy, zasypy, plantowanie
● transport piachu, żwiru, pospółki, ziemi ogrodowej
● transport 20-30 ton
● piasek kwarcowy
● kruszywo betonowe, drogowe i ozdobne
● układanie kostki brukowej
● zamiatanie dróg i parkingów
WAGA 60 ton
08-500 Ryki, ul. Swatowska 20
tel. 602 284 292, 698 642 151

eprasa.pl b1e44414e5

PSZENŻYTO. Okolice Ryk. Tel. 667 643 262.

ZIEMNIAKI jadalne, odmiana owacja, uprawiane tylko na oborniku, duże i średnie. Cena do uzg. Możliwość dowozu Ryki - Dęblin. Tel. 603 437 844.

SIANO w belach. Tel. 512 189 456.

ŁUBIN biały na siew, nie pryskany przed zbiorem, mocno czyszczony, sprawdzona wschodowość. Ryki. Tel. 695 731 791.

OWIES, różne odmiany, po centrali. Cena do uzg. Na terenie Ryk i okolic możliwy transport. Tel. 605 340 777.

KUKURYDZA sucha, cena 90 zł/100kg. Oszczywilk. Tel. 514 992 553.

OWIES czarny. Niwa babicka. Tel. 726 880 440.

ZBOŻE - żyto, pszenżyto, owies, mieszanka zbożowa, Słoma w belach 120, Siano w kostkach. Nowodwór. Tel. 694 825 530.

GRYKA na siew. Nowy Bazanów. Tel. 661 735 506.

OWIES, PSZENICA ozima. Sobolew. Tel. 509463025.

ZIEMNIAKI jadalne i sadzeniaki, paszowe. Odmiamy białe: catania, irys. Odmiany żółte : michalina, jurek, wineta, denar, owacja, soraja, magnolia, mazur. Cena od 0,40 zł/kg. Możliwość dowozu do klienta. Potok k/Ryk. Tel. 607 525 408.

ŁUBIN CARO czyszczona. Kletnia. Tel. 600 810 053.

WYKA czyszczona. Kletnia. Tel. 600 810 053.

ZIEMNIAKI odpadowe, jadalne i kaliber sadzeniaka katania, ricarda i jurek, posiadam również owies odmiany Bingo. Okolice Maciejowic. Tel: 606 637 090

SADZENIAKI odmiana noja, bardzo białe, dobre do końca czerwca, bardzo smaczne oraz odmiana catania i irga. Tel: 692 251 139

PSZENŻYTO i kukurydza sucha. Stężyca. Tel: 694 574 251

ŁUBIN gorzki zeus i gryka, nie pryskane herbicydami przed zbiorem, wschodowość na poziomie 99%. Okolice Sobolewa. Cena do uzgodnienia. Tel: 660 972 906

PSZENICA. Okolice Sobolewa. Tel: 789 041 173

BELKI siano-kiszonki. Tel: 503 935 007

PSZENZYTO, ładne, suche. 60 zł. Tel: 791 871 580

ŁUBIN biały, gorzki, Oskar. 2 zł. Tel: 781 871 580

SIANO w kostkach, pierwszy pokos z łąk sianych. Okolice Maciejowic. Tel: 505 445 834

ZIEMNIAKI sadzeniaki oraz jadalne Quin Anna oraz Catania, rok po centrali. Okolice Maciejowic. Tel: 505 445 834

OWIES i siano. Tel: 605 263 249

ZIEMNIAKI paszowe i jadalne, pakowane po 15 kg. Okolice Maciejowic. Atrakcyjna cena. Tel: 519 454 620

TRUSKAWKI sadzonki. Ryki. Cena 0,70 zł/szt. Tel. 663 915 570.

ŁUBIN słodki wąskolistny fioletowy. PSZENICA na paszę. Janisze. Tel. 691 165 395.

ŁĄKI oddam w dzierżawę, pow. około 2 ha. Rokitnia Stara. Tel. 505 003 553.

SIANOKISZONKA i SŁOMA w belach 125x135cm po prasie McHale z nożami. Przykwa. Tel. 663 855 914

SADZONKI TRUSKAWEK odmiana honey, cena 50 gr/szr. Tel. 608 887 301.

ZIEMNIAKI sadzeniaki odmiana winieta i red lady. Ownia. Tel. 606 362 739.

ŁUBIN biały gorzki „oskar", młynkowany, niepryskany przed zbiorem. Swaty. Tel. 697 776 145.

OWIES i pszenica. SIANO w belach 120x130. Stara Rokitnia. Tel. 667 818 770.

BELE SIANA, cena do uzg. Swaty. Tel. 781 153 046.

OWIES Bingo i mieszankę, jęczmień, pszenicę rok po centrali. Tel. 607 545 514

ZIEMNIAKI paszowe, odpadowe dla zwierząt oraz ziemniaki kaliber sadzeniakowy 35-45. Odmiany Catania, Jurek, Mariola, Melody, Ricarda, Bellarosa. Tel. 608 107 393

SŁOMA w belach i owies na siew z centrali. Tel: 724 114 573

PRODUKTY I PŁODY ROLNE
KUPIĘ

ZBOŻA - pszenżyto, pszenicę, jęczmień. Tel. 514 992 553.

OPAŁ
SPRZEDAM

DREWNO OPAŁOWE łupany, sosna 250 zł m.p. brzoza 300 zł m.p. Dąb 350 zł m.p. Korytnica. Tel. 607 607 700.

DREWNO na opał, różne gatunki pocięte i połupane. Borowie, pow. Garwolin. Cena od 260 zł. Tel: 787 022 688

DREWNO opałowe suche, mieszane dąb, grab. Tel. 600 824 588.

DREWNO opałowe sosna, dąb , olcha, możliwy dowóz. Cena 130 - 240 zł/mp. Tel: 663 953 782

AGD RTV
SPRZEDAM

PIEKARNIK elektryczny nieużywany, na dwie blaszki, grill, rożen, cena do uzg. Okolice Kłoczewa. Tel. 507 638 680.

PIEKARNIK elektryczny nieużywany, na dwie blaszki, grill, rożen, cena do uzg. Okolice Kłoczewa. Tel. 507 638 680.

MEBLE
SPRZEDAM

MEBLE - wersalka, 2 fotele, ława, w dobrym stanie, cen do uzg. Tel. 507 114 046.

WERSALKA , 2 ławy, 4 fotele, w bdb stanie. Tel. 507 114 046.

MEBLE dębowe zestaw stół i 4 krzesła. Tel. 669432215.

MEBLE - stoły, krzesła, fotele, wersalka. Możliwy transport. Ryki. Tel. 662 271 795.

BUDOWLANE
SPRZEDAM

PARKIET BUKOWY o wym. 40x7 cm, gr 2,20 cm. ilośc 28 mkw, Cena 30 zł/mkw. Tel. 507 114 046.

OFERUJEMY: okna PCV, drzwi zewnętrzne, bramy garażowe, drzwi stalowe, rolety, plisy, moskitiery, parapety wew. i zew. Najwyższa jakość w najniższej cenie. Garwolin Kościuszki 48B. Tel. 513 307 104

DESKA podłogowa, tarasowa, elewacyjna, cena 74 zł + vat m.kw. Tel. 607 607 700.

TARCICA dębowa 40 mm / 25mm gr. dł 3m, cena 1700 zł m.sz. Korytnica. Tel. 607 607 700.

STOPNIE dębowe, cena od 100 zł. Tel. 607 607 700.

LISTWA przypodłogowa dąb, cena 8 zl/mb. Tel. 607 607 700.

KANTÓWKA 10x10cm 4m długa, cena 70 zł/szt. Tel. 607 607 700 .

BLACHY trapezowe T18 końcówki z produkcji, cena 21 zł/mkw. Maciejowie Stawex. Tel. 888 302 303, 486145069.

BLACHA trapezowa T18 biała 0,5mm x 200cm x 66cm, cena 15 zł/mb. Maciejowice Stawex. Tel. 888 302 303, 48645069.

BLACHA trapezowa biała akrylowa 0,8mm x 1420mm x 825mm, cena 4 zł/kg. Maciejowice Stawex. Tel. 888 302 303, 486145069.

BLACHA ocynkowana w kręgach 0,5mm x 315mm, cena 4 zł/kg. Maciejowice Stawex. Tel. 888 302 303.

BLACHA na sztachety akrylowa biała 0,8mm x 1420mm x 82,5 mm, cena 4 zł/kg. Maciejowice Stawex. Tel. 888 302 303, 486145069.

SŁUPKI z rury fi.1 1/4 cala nowa rura, cena 18 zł/szt. Maciejowice Stawex. Tel. 888 302 303, 600 126 019.

SŁUPKI ocynkowane z rury 1 1/4 cala, cena 20 zł/szt. Ryki Stawex. Tel. 888 302 303, 502 375 285.

SŁUPKI ocynkowane 60x40x1,3 mm II gatunek, cena 5 zł/mb. Maciejowice, Ryki - Stawex Tel. 888 302 303, 502 375 285.

SŁUPKI z nowej rury fi.53x2, cena 24 zł/szt. Maciejowice Stawex. Tel. 888 302 303, 600 126 019.

SŁUPKI ocynkowane z profil 60x40x1,3 I gat. cena 10 zł/mb. Maciejowice Stawex. Tel. 888 302 303, 600 126 019.

SKUP AUT. KASACJA
Dobre ceny. Dojazd gratis
Gotówka od ręki
660 454 255

SKUP KONI
w każdej kondycji
Szybka płatność - dwa dni

517 055 016
506 385 510

SKUP BYDŁA I CIELĄT
KONKURENCYJNE CENY
- byki - jałówki - krowy - konie
wysyłam na export
ODBIÓR Z GOSPODARSTWA W KAŻDEJ KONDYCJI
PŁATNOŚĆ GOTOWKĄ LUB SZYBKIM PRZELEWEM

tel. 519 136 146, 506 385 510

SKUP ZBÓŻ
RÓWNIEŻ Z PRZEZNACZENIEM NA GORZELNIĘ / MINIMUM 10 TON
Zapewniam transport i odbiór z gospodarstwa
518 048 715

SKUP ZBOŻA
• żyto • owies
• pszenżyto i inne
Magazyn Żelechów lub odbiór z gospodarstwa
508 151 622

eprasa.pl b1e44414e5

RECYKLING CENTER
RYKI, UL. LUBELSKA 43
KIERUNEK Chrustne

SKUP ZŁOMU
- NAJWYŻSZE CENY W REGIONIE
- Odbiór złomu systemem kontenerowym
- Płatne GOTÓWKĄ
- Waga elektroniczna
- Auto kasacja

AUTO KASACJA
- Wydawanie zaświadczeń do wyrejestrowania pojazdu
- Odbiór pojazdu od właściciela
- Płatność gotówką za odebrany pojazd
- Skup katalizatorów
- Sprzedaż części samochodowych

SKUP ZŁOMU 609 126 733
AUTOKASACJA 781 200 418
SPRZEDAŻ CZĘŚCI 603 756 451

SZAMBA
zbiorniki betonowe na scieki
domowe, przemysłowe, deszczówkę, gnojowicę
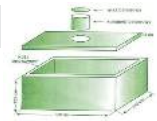
tel. 791 519 607
www.szambabetonowe-brat-bet.pl, brat-bet@wp.pl

POSADZKI
MIXOKRETEM UDZIELAM GWARANCJI NA POZIOM
WYLEWKI ANHYDRYTOWE
TYNKI AGREGATEM

T. Panasiewicz - 663 776 972

SŁUPKI ocynkowane 60x40x1,3 mm II gatunek, cena 5 zł/mb. Maciejowice Stawex. Tel. 888 302 303, 502 375 285.

SŁUPKI ocynkowane 60x40x1,3 mm II gatunek, cena 5 zł/mb. Maciejowice Stawex. Tel. 888 302 303, 502 375 285.

PRĘTY żebrowane fi.12 cena 2,86 zł/kg netto. Maciejowice Stawex. Tel. 888 302 303, 486145069.

PROFIL 20x20x1,1 mm cena 4 zł/mb. Maciejowice Stawex. Tel. 888 302 303, 486145069.

SZTACHETY z blachy grubej białej akrylowej 0,8 x 142 x 8cm, cena 8 zł/szt. Maciejowice Stawex. Tel. 888 302 303, 486145069.

SZTACHETY ocynkowane 0,5mm x 100cm x 8cm za pół ceny, 4 zł/szt. Maciejowice Stawex. Tel. 888 302 303, 486145069.

KSZTAŁTOWNIKI z blachy ocynkowanej długość 200 cm, szerokość 25 cm, na poziome płoty, cena 18 zł/szt. Maciejowice Stawex. Tel. 888 302 303, 486145069.

KĄTOWNIK z/g 20x20x1,5 mm cena 1,34 zł/mb. Maciejowice Stawex. Tel. 888 302 303, 486145069.

CEOWNIK z/g ocynkowany 40x30x1,5 wyprzedaż za pół ceny - 3,50 zł/mb. Maciejowice Stawex. Tel. 888 302 303, 486145069.

CEOWNIK ocynkowany 50x20x1,5 mm cena 3,50 zł/mb. Maciejowice Stawex. Tel. 888 302 303, 486145069.

DWUTEOWNIK 100 używany dł. 2mb, cena 2,30 zł/kg. Maciejowice Stawex. Tel. 888 302 303, 486145069.

DWUTEOWNIKI używane 140, cena 2,50 zł/kg. Maciejowice Stawex. Tel. 888 302 303, 486145069.

PODESTY ocynkowane do rusztowań , cena 60 zł/szt. Stawex Maciejowice. Tel. 888 302 303, 48 614 50 69.

SŁUPY ocynkowane zdjęte z konstrukcji 3szt. 530cm dł. cena 2 zł/kg. Maciejowice Stawex. Tel. 888 302 303, 486145069.

PROFIL ocynkowany 80x20x1,5 mm cena 10 zł/mb. Maciejowice Stawex. Tel. 888 302 303, 486145069.

SIATKI leśne, cena od 3 zł/mb. Maciejowice Kozienice Stawex. Tel. 888 302 303, 486145069.

PRĘTY kwadratowe 10, cena 2,50 zł/kg. Maciejowice Stawex. Tel. 888 302 303, 486145069.

DWUTEOWNIK HEB 250 i 280 po 6mb, cena 2,50 zł/kg. Maciejowice Stawex. Tel. 888 302 303, 486145069.

RURY na słupy do wiat używane, fi.219x5, cena 2,30 zł/kg. Maciejowice Stawex. Tel. 888 302 303, 486145069.

RUSZTOWANIA używane, cena 40 zł/szt. Maciejowice Stawex. Tel. 888 302 303, 486145069.

PRĘTY żebrowane fi.6 cena 6,50 zł/szt. Maciejowice Stawex. Tel. 888 302 303.

RURA czarna 1/2 cala x 3mm gruba ścianka, cena 7 zł/mb. Maciejowice Stawex. Tel. 888 302 303, 502 375 285.

PRĘTY żebrowane fi.12 cena 38 zł/szt. Maciejowice Stawex. Tel. 888 302 303, 48645069.

PROFIL 20x20x1,2 mm, cena 3,80 zł/mb. Maciejowice Stawex. Tel. 888 302 303, 486145069.

SZTACHETY z blachy ocynkowanej 0,5mm x 8cm 100cm, cena 4 zł/szt. Maciejowice Stawex. Tel. 888 302 303.

SŁUPKI z rury ocynkowanej fi.42x1,5 mm, cena 10 zł/mb. Maciejowic Stawex. Tel. 888 302 303, 600 126 019.

SŁUPKI z rury fi.40x1,5 rura nowa z Niemiec, cena 8,50 zł/mb. Maciejowice Stawex. Tel. 888 302 303, 486145069.

SŁUPKI z rury fi.53x2 nowa rura niemiecka, cena 12 zł/mb. Maciejowice Stawex. Tel. 888 302 303, 502 375 285.

RURY czarne fi.34mm 1cal, nowe z Hiszpanii za pół ceny, cena 4 zł/mb. Maciejowice Stawex. Tel. 888 302 303, 502 375 285.

BLACHA trapezowa T18 końcówki z produkcji i różne kolory i różne długości, cena 22 zł/mkw. Maciejowice Stawex. Tel. 888 302 303, 486145069.

BLACHA biała akrylowa nowa 0,5 mm x 67cm x 200cm. tanio 15 zł/mb. Maciejowice Stawex. Tel. 888 302 303, 486145069.

BLACHA akrylowa biała arkusze 0,8mm x 83cm x 142cm, cena 30 zł/szt. Kozienice Stawex. Tel. 888 302 303, 486145069.

KĄTOWNIKI z/g 20x20x1,5 mm cena 1,34 zł/mb. Maciejowice Stawex. Tel. 888 302 303, 486145069.

CEOWNIKI ocynkowane 40x30x1,5 za pół ceny, za 3 zł/mb. Maciejowice Stawex. Tel. 888 302 303, 486145069.

KSZTAŁTOWNIKI ocynkowane 25cm szer. 200cm dł. doskonałe na poziome ogrodzenia, cena 9 zł/mb. Maciejowice Stawex. Tel. 888 302 303, 486145069.

BLACHA ocynkowana nowa w arkuszach 1mm x 40cm x 135cm, dobra na solidne poziome płoty, cena 20 zł/arkusz. Maciejowice Stawex. Tel. 888 302 303, 486145069.

KSZTAŁTOWNIKI ocynkowane doskonałe na poziome ogrodzenia, 25 cm szer. 250cm dł. , cena 9 zł/mb. Maciejowice Stawex. Tel. 888 302 303, 486145069.

PRZĘSŁA ogrodzeniowe rama z kątowników 30x30 wypełnieni siatka zgrzewana 100cm x 220cm, cena 50 zł/szt. Maciejowice Stawex. Tel. 888 302 303 , 486145069.

PROFIL 50x50x1,5 cena 10 zł/mb. Maciejowice Stawex. Tel. 888 302 303, 486145069.

CEOWNIK z/g ocynkowany 20x20x1,5 cena 4,50 zł/mb. Maciejowice Stawex. Tel. 888 302 303.

RURA czarna nowa 1 cal x 2mm, Maciejowice Stawex. Tel. 888 302 303, 486145069.

DLA DZIECI
SPRZEDAM

WÓZKI dziecięce. Ownia. Tel. 783 253 902.

DARBUD BUDOWNICTWO DROGOWE
SPRZEDAŻ KOSTKI BRUKOWEJ
MOSZCZANKA 71

PROJEKT KOSTKI BRUKOWEJ
GRATIS !
695 394 850
kostka brukowa · obrzeża · palisady
płyty tarasowe · stopnie · ogrodzenia
kruszywo · produkty przemysłowe
Polbruk BRUK-BET JADAR galabeton buszrem
facebook.com/darbud.eu
darbud.eu

- Stoły, Krzesła
- Ławostoły
- Drewno wykończeniowe (listwy, boazeria, kantówki)
- Deska elewacyjna
- Schody, tralki, poręcze
- Parapety, podłogi, sklejka

www.sek.sklep.pl
RYKI ul. Przemysłowa 90 660 71 16 70 606 14 12 10

PRODUCENT OPAKOWAŃ KARTONOWYCH
BOX - MASTER
Tworzymy kartony dopasowane do Twoich potrzeb
- opakowania w standardzie Fefco
- pudła klapowe
- pudła fasonowe
- pudełka do paczkomatów
- wypełniacze tekturowe
Oszczywilk 61 , 08-500 Ryki
boxmaster_@outlook.com 734 036 346

eprasa.pl b1e44414e5

Ogłoszenie

na podstawie art. 35 ust. 1 ustawy z dnia 21 sierpnia 1997 roku o gospodarce nieruchomościami (Dz. U. z 2026 r. poz. 399) Burmistrz Ryk informuje, że w dniu 10 kwietnia 2026r. na tablicy ogłoszeń Urzędu Miejskiego w Rykach, w jego siedzibie oraz na stronach internetowych: www.ryki.pl i umryki.bip.lubelskie.pl w zakładce: gospodarka nieruchomościami – dzierżawa, najem, użyczenie został podany do publicznej wiadomości wykaz nieruchomości lokalowej położonej na terenie miasta Ryki przeznaczonej do oddania w użyczenie.

Burmistrz Ryk
inż. Jarosław Żaczek

• OBSŁUGA LINII PRODUKCYJNYCH
• WSPARCIE PRODUKCJI

Szczegóły ofert pracy dostępne są na stronie www.sante.pl, pod nr tel. 609 740 481 lub email: praca@sante.pl

Powiatowy Urząd Pracy w Garwolinie w dniu 13.04.2025 r. dysponuje następującymi ofertami pracy:

- Mechanik maszyn i urządzeń przemysłowych
- Psycholog/psycholożka
- Dojarz/ka
- Krawiec/krawcowa
- Krojczy/krojczyni
- Robotnik budowlany
- Robotnik gospodarczy
- pracownik produkcji
- Pracownik serwisu sprzątającego z orzeczeniem
- Pracownik socjalny
- Operator/ka linii produkcyjnej zgrzewanych filtrów workowych
- Pracownik ogólnobudowlany
- Handlowiec
- Dekarz
- Sprzedawca
- Pracownik biurowy
- Brukarz
- Pracownik biurowy
- Robotnik gospodarczy
- Spedytor/ka
- Murarz
- Mechanik pojazdów samochodowych
- Dekarz
- Tynkarz
- Kasjer Sprzedawca K/M
- Pracownik kancelaryjny
- Młodszy bibliotekarz
- Monter
- Kasjer Sprzedawca K/M

WIĘCEJ INFORMACJI MOŻNA UZYSKAĆ U POŚREDNIKÓW PRACY LUB POD NUMEREM TELEFONU 25 685 25 40

Powiatowy Urząd Pracy w Rykach w dniu 13.04.2025 r. dysponuje następującymi ofertami pracy:

- archiwista/tka
- asystent kas samoobsługowych K/M
- drukarz
- elektromechanik pojazdów samochodowych K/M
- elektryk K/M
- informatyk K/M
- kierowca busa K/M
- malarz-lakiernik konstrukcji i wyrobów metalowych K/M
- monter maszyn i urządzeń przemysłowych K/M
- monter przyczep rolniczych K/M
- nauczyciel przedszkola K/M
- nauczyciel psycholog K/M
- piekarz K/M
- pracownik biurowy K/M
- prasowaczka ręczna K/M
- robotnik gospodarczy / ładowacz odpadów K/M
- serwisant urządzeń wentylacyjnych i klimatyzacyjnych K/M
- spawacz K/M
- spedytor K/M
- sprzedawca K/M
- stanowisko do spraw strategii i rozwoju miasta K/M
- starszy referent techniczny K/8M w Wydziale Lotnictwa Lotniczej Akademii Wojskowej w Dęblinie
- ślusarz K/M
- technik realizacji / techniczka realizacji
- tokarz w metalu K/M

WIĘCEJ INFORMACJI MOŻNA UZYSKAĆ U POŚREDNIKÓW PRACY LUB POD NUMERAMI TELEFONU 81 865-33-46, 81 865-33-48, 81 883-02-26

☒ **SPACERÓWKA** - Sprzedam lekką i zwrotną spacerówkę marki Kinderkraft, która idealnie sprawdzi się zarówno w mieście, jak i podczas wakacyjnych wyjazdów. Wózek jest w bardzo dobrym stanie – był używany jedynie sporadycznie (jako drugi wózek). Cena 180 zł do lekkiej negocjacji. Tel. 724 002 205.

ZWIERZĘTA SPRZEDAM

☒ **KOGUTY** na chów. Tel. 783 525 405.

☒ **KROWA** siwa zacielona z trzecim cielakiem, wycielenie na maj, cena 7.000 zł. Okolice Okrzei gmina Krzywda. Tel. 531 611 290.

☒ **JAŁÓWKI** simental, 3 szt. okolice Trojanowa. Tel. 728 346 048.

☒ **ZARYBIENIE** do stawu karp amur lin tołpyga karaś pospolity i srebrzysty sandacz sum miętus i inne. Gospodarstwo Rybackie, tel: 669 926 255

☒ **KRÓLIKI.** Okolice Sobolewa. Tel: 789 041 173

☒ **KOZA.** Tel: 605 263 249

☒ **KURY** nioski, 70 tygodniowe, niosące. Cena 22 zł/ szt. Tel. 509348264.

☒ **OWCE** kameruńskie. okolice Ryk. Tel. 609 334 333.

☒ **JAŁÓWKA** rasy HF mleczna, wysokocielna, dobra genetyka. Tel. 505 269 561.

ZWIERZĘTA ODDAM

☒ **ODDAM** sukę w dobre ręce, czarna wilczyca, wiek 1,5 miesiąca. Tel. 693 515 461.

RÓŻNOŚCI SPRZEDAM

☒ **BUTY** Piłkarskie Adidas KAISER 5 (Turfy Orlik) - rozmiar 42. Nowe (po jednej gierce) bez śladów użytkowania. Cena do uzg. Tel. 505 049 182.

☒ **ŁÓDZ** (KRYPA) drewniana stan bardzo dobry, długość 6,25. Może być z silnikiem (nowy). Tel. 517 174 528.

☒ **BRYCZKA** konna, koła ogumowane, przystosowana do jazdy w 1 lub 2 konie. Damianów. Cena do uzgodnienia. Tel: 535 393 938

☒ **TRAMPOLINA** duża firmy Geosport, cena do uzg. Ryki. Tel. 504 401 925.

☒ **ROWER** 28, męski, elektryczny. Garwolin. Niska cena. Tel: 502 438 054

☒ **DRZWI** balkonowe dwuszybowe 210cm x 86cm 2 szt. cena 290 zł. Tel. 664 698 770.

RÓŻNE

☒ **KAMERALNY,** domowy żłobek w Żelechowie. Indywidualne podejście w małych grupach. Język angielski i terapia sensoryczna. Duży, piękny ogród. Sprawdzony catering. Pełne dofinansowanie. Wioska Omika Baby. Tel: 881 664 474

PRACA DAM

☒ **PRACA** dla mężczyzn w gospodarstwie sadowniczym, mieszkanie na miejscu. Sobienie Jeziory. Tel: 602 357 597

☒ **RODZINNY** Park Tematyczny Las Odkrywców w Ułężu zatrudni pracowników na stanowiska: Pracownik Obsługi Parku, Pomoc Kucharza oraz Pracownik Serwisu Sprzątającego. Jeśli jesteś osobą otwartą, uśmiechniętą, lubisz kontakt z ludźmi i cenisz pracę w otoczeniu przyrody – dołącz do naszego zespołu! Nie wymagamy doświadczenia – wszystkiego Cię nauczymy. Zadzwoń lub wyślij CV: 507 102 548, praca@lasodkrywcow.pl. Czekamy właśnie na Ciebie.

☒ **ZATRUDNIĘ** pracowników do zakładu kamieniarskiego. Ryki. Atrakcyjne wynagrodzenie. Tel. 536 053 072.

☒ **ZATRUDNIĘ** stolarza z doświadczeniem oraz szlifierza na lakiernię. Zatrudnimy też osobę chętną do nauki zawodu stolarz. Praca jednozmianowa w Garwolinie. Tel: 509 313 534

☒ **ZATRUDNIMY** operatora maszyn drogowych typu: koparka, koparko-ładowarka, układarka, frezarka, walec. Mile widziane doświadczenie i uprawnienia. Tel.: 601 314 772, zurb.parol@op.pl

☒ **ZATRUDNIĘ** PRACOWNIKA DO STOLARNI. Tel. 500 066 605.

☒ **SPAWACZY** ZATRUDNIĘ - praca akordowa. Maciejowice Stawex. Tel. 888 302 303.

☒ **PRZYJMĘ** do pracy przy sadzeniu lasu, cena 25 zł/godz. Nowodwór. Tel. 663 953 782.

☒ **ZATRUDNIĘ** murarza i zbrojarza, stawianie ścian działowych, zbrojenie, wiązanie belek. Przejazd przez Garwolin. Tel: 668 029 769

☒ **PRZYJMĘ** do pracy przy układaniu kostki brukowej. Samogoszcz. Tel: 792 633 883

☒ **STACJA** Demontażu Pojazdów w Rykach zatrudni pracownika do rozbiórki samochodów, mile widziane doświadczenie, praca stała, umowa o pracę, zgłoszenia osobiste. Tel: 609 666 733

☒ **WARYŃSKI** Origin rekrutuje! Adres: Traugutta 52, 08-430 Żelechów. Poszukujemy pracowników na różne stanowiska: magazynier, operator wózka widłowego, operator CNC, pomocnik przy malowaniu, spawacz. Tel. 608 841 650

☒ **TECHNIK** FARMACJI - Apteka w Garwolinie ul. Kościuszki 19 zatrudni technika farmacji. Tel. 600 453 298 email Jerzykalaska1@gazeta.pl

☒ **SANTE** w Sobolewie i Stodzewie k. Parysowa, poszukuje osób chętnych do pracy na stanowiska: OBSŁUGA LINII PRODUKCYJNYCH; WSPARCIE PRODUKCJI. Szczegóły ofert pracy dostępne są na stronie www.sante.pl lub pod nr tel: 609740481; lub e-mail: praca@sante.pl

USŁUGI

☒ **ZŁOTA** RĄCZKA Artur - bieżące naprawy domowe, małe i duże remonty, podłączanie urządzeń elektrycznych, gazowych i sanitarnych, poddasza, elewacje, glazura, terakota, instalacje elektryczne i hydrauliczne, malowanie agregatem, uprawnienia SEP. Tel. 501 038 391.

☒ **SOLIDNE** MALOWANIE dachów i wymiana orynnowania. Tel. 518 746 036.

☒ **REMONTY,** naprawy przyczep, przeróbki rozrzutnika na przyczepę rolniczą, wymiana burt, podłóg, dorabianie wywrotu. Tel: 697 102 849

☒ **NAPRAWA** ekspresów do kawy: Jura, Nivona, Siemens, Bosch, Philips, Saeco, Delonghi, Melita, Nespresso. Trojanów. Tel. 575 874 124.

☒ **NAPRAWA** drobnego AGD : odkurzacze, blendery, miksery itp. Trojanów. Tel. 575 874 124.

☒ **REMONTY** i naprawy przyczep, przeróbki rozrzutnika na przyczepę rolniczą, wymiana burt i podłóg, dorabianie wywrotu. Tel: 697 102 849

☒ **ZŁOTA** rączka, usługi remontowe, łazienki, gładzie gipsowe itp. Tel: 514 062 506

☒ **REMONTY** WYKOŃCZENIA - glazurnik, układanie płytek, łazienki kompleksowo od A do Z. Tel. 516 364 338

eprasa.pl b1e44414e5

CZYM JEST DROGA ŚWIATŁA?

To mało znane nabożeństwo jest odpowiednikiem Drogi Krzyżowej, skupiającym się na radości i nadziei

Droga Światła (Via Lucis) to nabożeństwo wielkanocne składające się z 14 stacji, ukazujących spotkania z Chrystusem Zmartwychwstałym oraz wydarzenia od Zmartwychwstania do Zesłania Ducha Świętego. Proponowane stacje drogi światła oparte są na wydarzeniach odnotowanych w Nowym Testamencie. Są to:

Stacja I - Jezus powstaje z martwych

Stacja II - Apostołowie przybywają do pustego grobu

Słynny bizantyjski fresk Zmartwychwstanie (fot. Pexels)

Stacja III - Zmartwychwstały Pan objawia się Marii Magdalenie

Stacja IV - Zmartwychwstały Pan ukazuje się uczniom na drodze do Emaus

Stacja V - Zmartwychwstały Pan objawia się uczniom przy łamaniu chleba

Stacja VI - Zmartwychwstały Pan ukazuje się apostołom

Stacja VII - Zmartwychwstały Pan przekazuje uczniom władzę odpuszczania grzechów

Stacja VIII - Zmartwychwstały Pan umacnia wiarę Tomasza

Stacja IX - Zmartwychwstały Pan spotyka uczniów nad Jeziorem Galilejskim

Stacja X - Zmartwychwstały Pan przekazuje władzę pasterską Piotrowi

Stacja XI - Zmartwychwstały Pan daje uczniom nakaz misyjny

Stacja XII - Zmartwychwstały Pan wstępuje do Ojca

Stacja XIII - Uczniowie z Maryją oczekują w wieczerniku na Zesłanie Ducha Świętego

Stacja XIV - Zmartwychwstały Pan posyła uczniom obiecanego Ducha

Sprawdziliśmy strony internetowe większości parafii w powiecie garwolińskim. O ile każda z nich w Wielkim Poście miała przynajmniej raz w tygodniu Drogę Krzyżową, to żadna nie planuje w okresie Wielkanocnym Drogi Światła. Nabożeństwo Drogi Światła ma stosunkowo krótką historię - powstało we Włoszech w 1988 roku. Nie jest obowiązkowym elementem liturgii okresu wielkanocnego.

Z OGŁOSZEŃ PARAFIALNYCH

Garwolin - Kolegiata Przemienienia Pańskiego

www.parafiagarwolin.pl

- W czwartek o godz. 8:00 Msza św. w intencji Ojczyzny przez wstawiennictwo św. Andrzeja Boboli.
- Bożemu Miłosierdziu polecamy naszych bliskich zmarłych, a szczególnie - śp. Halinę Michalik, Daniela Rękawka, Krystiana Rzęsiewicza, Helenę Piesio, Władysława Miturę, Zofię Łupieżowiec, Adriana Karczewskiego, Sabinę Adamczyk. Wieczny odpoczynek racz im dać Panie...

Garwolin - Parafia Matki Boskiej Częstochowskiej

www.mbczgarwolin.pl

- W środę odbędzie się kolejne spotkanie regionalne ruchu Wojownicy Maryi. Rozpoczęcie o godz. 18:00. W programie: Eucharystia, Adoracja Naj. Sakramentu z modlitwą różańcową, a następnie w sali pod kaplicą: część formacyjna, braterskie rozmowy i sprawy organizacyjne. Serdecznie zapraszamy wszystkich mężczyzn.
- W przyszłą niedzielę taca na opłacenie rachunku za ogrzewanie kościoła w marcu.

Górki k/Garwolina - Sanktuarium MB Fatimskiej

www.gorki.michalici.pl

- W przyszłą niedzielę 19 kwietnia będziemy przeżywać w naszej wspólnocie parafialnej niedzielę inwestycyjną. Ofiary składane, przeznaczone będą na pokrycie kosztów związanych z pracami ziemnymi wokół sanktuarium - przygotowując podłoże na układanie kostki i oświetlenie kościoła. Już dziś pragnę złożyć podziękowanie z złożone ofiary „Bóg zapłać".
- Katolickie Stowarzyszenie Młodzieży z naszej parafii - zaprasza w sobotę 18 kwietnia na adorację Najświętszego sakramentu po Mszy św. o godz. 19.00. Zapraszamy do wspólnej modlitwy kandydatów do bierzmowania (z dwóch roczników) wraz z rodzicami, jak również wszystkich chętnych.

Górzno - Parafia św. Jana Chrzciciela

www.gorzno-parafia.pl

- Przypominamy rodzicom kandydatów do Sakramentu Bierzmowania, że do końca kwietnia należy złożyć deklaracje za kolejny okres przygotowania dziecka do tego sakramentu.

Łaskarzew - Parafia Podwyższenia Krzyża Świętego

www.parafialaskarzew.pl

- W tym tygodniu odeszli do Boga: śp. Ewa Wojdyga z Łaskarzewa, Mirosław Poboży z Dąbrowy Kol., Janina Rutkowska z Budla, Krystyna Gugała z Przyłęka, Wacław Bogucki z Łaskarzewa. Wieczny odpoczynek...

Sobolew - Parafia Świętej Rodziny i św. Apostołów Piotra i Pawła

www.parafiasobolew.pl

- 24 kwietnia młodzież z naszej parafii przystąpi do sakramentu bierzmowania. W związku tym 15 kwietnia (w środę) rozpocznie się nowenna do Ducha Świętego. Zapraszamy kandydatów do bierzmowania z klas I szkoły ponadpodstawowej i przypominam, iż obecność na nowennie jest obowiązkowa. Nowennę łączyć będziemy z Mszą świętą o godz. 18.00. Kandydaci do bierzmowania przychodzą już na Mszę świętą.
- Niedziela za tydzień będzie Niedzielą Biblijną. Spotkanie Kręgu Biblijnego o godz. 15:30.

Mariańskie Porzecze (Goźlin) - Parafia Matki Boskiej Bolesnej

www.marianskieporzecze.marianie.pl

- W przyszłą niedzielę taca przeznaczona jest na pokrycie kosztów ogrzewania naszej świątyni.
- W przyszłą niedzielę na mszy św. o godz.11 spotkanie dla rodziców młodzieży przygotowującej się do przyjęcia sakramentu bierzmowania.
- Do zawarcia sakramentu małżeństwa przygotowują się Kacper Pawelec kaw. zam. Kobylnica i Weronika Sosnowska panna zam. Mariańskie Porzecze.

Wilga - Parafia Wniebowzięcia NMP

www.parafiawilga.pl

- Zapowiedzi: Marta Lodowska panna z Zakrzewa, par. tut. i Karol Kowalski kaw. z Głoskowa par. Przemienienia Pańskiego w Garwolinie. Zap. I.
- W przyszłą niedzielę: po Mszy św. o godz. 11:30 spotkanie z Radą Parafialną; o godz. 17:00 spotkanie dla kandydatów do bierzmowania (chłopcy klasa VII spoza Wilgi); o godz. 19:00 spotkanie dla kandydatów do bierzmowania (chłopcy klasa VII z Wilgi).

PYTANIA DO KSIĘDZA

Spowiedź co miesiąc to higiena duszy

Kościół zaleca spowiedź przynajmniej raz w roku w okresie Wielkanocnym. Co ile powinno się spowiadać, by zachować głęboką więź z Bogiem? Jak odróżnić niepotrzebne skrupuły od zdrowych wyrzutów sumienia, by nie szukać grzechów na siłę?

ks. Jakub Wąsowski, rezydent parafii Matki Bożej Częstochowskiej w Garwolinie

Twierdzenie, że Kościół jedynie „zaleca" spowiedź raz w roku, jest błędem. To nie sugestia, lecz obowiązek wynikający z przykazań. Brak sakramentu przez dwanaście miesięcy - poza wyjątkowymi sytuacjami - oznacza zazwyczaj trwanie w stanie zerwanej relacji z Bogiem.

Współcześnie często deklarujemy „głęboką więź" ze Stwórcą, jednak bywa ona złudna. Często zamiast realnego spotkania na modlitwie, prowadzimy dialog z własnymi myślami. Autentyczną drogę do Boga otwiera dopiero regularna, comiesięczna spowiedź.

Przekonanie, że przy częstym przystępowaniu do sakramentu trzeba „szukać grzechów na siłę", świadczy o duchowym uśpieniu. W świetle Bożej obecności nasze niedoskonałości stają się widoczne naturalnie; im bliżej jesteśmy światła, tym wyraźniejszy staje się każdy cień.

Praktyka pokazuje, że większość z nas ma problem z dostrzeżeniem zła, a nie z nadwrażliwością. Skrupulanctwo - czyli dręczące, mimowolne wyrzuty sumienia z powodu błahostek - występuje rzadko. W takim przypadku kluczowa jest pomoc stałego spowiednika, który pomoże odróżnić rzeczywistą winę od natrętnych myśli. Regularność to nie formalizm, lecz higiena duszy, która pozwala widzieć wyraźniej.

Masz pytania dotyczące wiary? Napisz, przekażemy Twoje pytanie i dostaniesz na nie odpowiedź. Mail: redakcja@egarwolin.pl lub SMS: 514 180 801

KALENDARZ LITURGICZNY

14 kwietnia, wtorek
PATRONI DNIA: ŚW. TYBURCJUSZ, WALERIAN I MAKSYM
- W WIELKĄ SOBOTĘ MIESZKO I PRZYJĄŁ CHRZEST W OBRZĄDKU ŁACIŃSKIM (966 R.)

15 kwietnia, środa
PATRON DNIA: ŚW. CEZARY BUS
- ROZPOCZĘŁA SIĘ PODRÓŻ APOSTOLSKA BENEDYKTA XVI DO USA (2008 R.)
- POŻAR KATEDRY NOTRE-DAME W PARYŻU (2019 R.)

16 kwietnia, czwartek
PATRON DNIA: ŚW. BERNADETTA SOUBIROUS
- UR. JOSEPH RATZINGER, PAPIEŻ BENEDYKT XVI (1927 R.)

17 kwietnia, piątek
PATRON DNIA: ŚW. KATARZYNA TEKAKWITHA
- PAPIEŻ KLEMENS VIII KANONIZOWAŁ JACKA ODROWĄŻA (1594 R.)
- PAPIEŻ PIUS XI KANONIZOWAŁ ANDRZEJA BOBOLĘ (1938 R.)

18 kwietnia, sobota
PATRON DNIA: ŚW. GAŁADYN
- JAN PAWEŁ II BEATYFIKOWAŁ SIOSTRĘ FAUSTYNĘ KOWALSKĄ (1993 R.)
- ROZPOCZĘŁO SIĘ KONKLAWE, KTÓRE NASTĘPNEGO DNIA WYBRAŁO NA PAPIEŻA KARD. JOSEPHA RATZINGERA (2005 R.)

19 kwietnia, niedziela
PATRON DNIA: ŚW. EKSPEDYT
- KARD. JOSEPH RATZINGER ZOSTAŁ OBRANY PAPIEŻEM I PRZYBRAŁ IMIĘ BENEDYKT XVI (2005 R.)

20 kwietnia, poniedziałek
PATRON DNIA: ŚW. AGNIESZKA Z MONTEPULCIANO
- PAPIEŻ LEON XIII OGŁOSIŁ ENCYKLIKĘ HUMANUM GENUS O ZAGROŻENIACH ZE STRONY MASONERII (1919 R.)

eprasa.pl b1e44414e5

PRACOWITY KWIECIEŃ W OGRODZIE

Grabienie, przycinanie i dzielenie roślin to dobra rozgrzewka przed rozpoczynającym się sezonem letnim. Pierwsze wiosenne dni sprzyjają pracom w ogrodzie i na działce

Wiosenne porządki na działce i w ogrodzie warto zacząć od dokładnego wygrabienia trawnika (fot. pixabay)

Kwiecień to miesiąc, kiedy kontynuujemy przygotowanie ziemi do siewu warzyw. Możemy nadal nawozić i spulchniać glebę oraz zacząć sadzić rośliny wieloletnie. Gdy ustąpią przymrozki, warto zabierać się za sadzenie roślin letnich i wysiewać nasiona kwiatów jednorocznych. Zanim jednak przyjdzie pora na zasiewy, należy skupić się na porządkach po zimie.

AERACJA I WERTYKULACJA

Po zimie, zwłaszcza tej z długo zalegającym śniegiem, szczególnej uwagi wymaga trawnik. Pierwszym zabiegiem jest dokładne wygrabienie liści i innych resztek. Najlepiej robić to na krzyż, wtedy łatwiej usunąć obumarłe fragmenty trawy. Do tego najlepiej użyć grabi wachlarzowych, które są lżejsze i mają szerszą powierzchnię.

Po grabieniu polecane są dwa zabiegi: aeracja i wertykulacja. Aeracja to napowietrzanie trawnika, które poprawia warunki gleby i rozwój korzeni. Polega na nakłuwaniu powierzchni trawnika aeratorem z kolczastym wałem, który robi w ziemi małe otwory. Po aeracji warto wykonać piaskowanie, czyli wypełnienie otworów piaskiem. Dzięki temu gleba się rozluźnia, a korzenie mają lepsze warunki do wzrostu.

Wertykulacja polega na pionowym nacinaniu darni w celu usunięcia warstwy filcu. Zabieg pobudza trawę do wzrostu i rozkrzewiania oraz poprawia napowietrzenie gleby. Wykonuje się go wertykulatorem - spalinowym lub elektrycznym. Wiele urządzeń ma kosz na wyciętą trawę, co ułatwia pracę. Zarówno aerację, jak i wertykulację wykonuje się na trawnikach co najmniej dwuletnich.

NOŻYCE I SZPADLE W DŁOŃ

Kwietniowe porządki to także czas przycinania roślin. Dotyczy to szczególnie róż. Najlepiej zrobić to po ustąpieniu większych mrozów. Dobrym sygnałem jest kwitnienie forsycji. Podczas cięcia usuwamy chore, uszkodzone i przemarznięte pędy, a pozostałe skracamy.

W przypadku róż rabatowych i wielkokwiatowych cięcie wykonujemy nad 3-5 oczkiem, czyli na wysokości około 15-30 cm nad ziemią. Róże pnące wymagają usunięcia starych pędów, a młode boczne skracamy o około 2/3. Róże parkowe i krzewiaste po zimie wymagają wycięcia starych gałęzi (odmładzanie warto robić co 5 lat) i lekkiego skrócenia zdrowych pędów. Przy różach okrywowych stosujemy głównie cięcie sanitarne i lekkie formowanie krzewu.

Wiosną warto pamiętać, że obok przycinania doskonałym sposobem na wzbogacenie ogrodu jest dzielenie i rozsadzanie silnie rozrośniętych bylin. Zabieg ten najlepiej przeprowadzać w pochmurne lub deszczowe dni. Po wykopaniu okazów należy podzielić je tak, aby każda nowa część posiadała przynajmniej kilka korzeni oraz wierzchołków wzrostu. Mniejsze i delikatniejsze rośliny można rozdzielić dłońmi, natomiast twarde karpy wymagają użycia noża lub szpadla. W przypadku gatunków kłączowych ważne jest odcinanie młodych fragmentów z brzegów karpy, dbając o to, by każda sadzonka zachowała przynajmniej jeden pąk wierzchołkowy.

Po podziale warto skrócić pędy mniej więcej o połowę, aby ograniczyć utratę wody. Przycinamy też korzenie - ich długość nie powinna być większa niż część nadziemna rośliny.

Dobrze wykonane prace w kwietniu sprawią, że ogród szybko się zazieleni i będzie gotowy na nadchodzący sezon.

Tomasz Kępka

Oszczędzaj się do soboty

Patrząc na to, jak żyły nasze babcie, w tym tygodniu powinniśmy być bardziej powściągliwi, by w kolejnym mocno zabrać się do pracy

Dawniej na wsi uważniej patrzono na rytm przyrody, a Księżyc był jego ważną częścią. Podpowiadał, kiedy warto zaczynać pewne prace, a kiedy lepiej odpuścić. W ludowych wyobrażeniach fazy Księżyca wiązano z powodzeniem, zdrowiem i pracami gospodarskimi. Nie był to jednak jeden, sztywny zestaw zasad dla całej Polski, ale zbiór miejscowych przekonań, które różniły się zależnie od regionu.

Między 14 a 22 kwietnia Księżyc przechodzi od ubywającego sierpa przez nów do młodego, przybywającego sierpa. Sam nów od dawna budził szczególną uwagę. W wielu przekazach był momentem powściągliwości: nie sprzyjał ciężkiej robocie, gwałtownym początkom ani działaniu na siłę. Raczej skłaniał do zatrzymania się, porządków i ostrożności. W niektórych okolicach wierzono też, że właśnie wtedy nie powinno się zaczynać leczenia, bo choroba może wracać albo ciągnąć się dłużej.

Kiedy po nowiu Księżyc a zaczynało przybywać, łączono to z narastaniem, wzrostem i pomyślnością. Pełnia i czas prowadzący do niej częściej kojarzyły się z tym, co ma się udać, rozwinąć albo utrwalić. Stąd brało się przekonanie, że pewne prace gospodarskie, budowanie czy sadzenie lepiej podejmować wtedy, gdy Księżyca przybywa, a nie wtedy, gdy go ubywa.

Dziś mało kto układa dzień według księżycowego rytmu. Mimo to coś z dawnego myślenia nadal działa na wyobraźnię. Nów wciąż można odczytać jako moment wyciszenia i porządkowania, a przybywający Księżyc jako czas, w którym łatwiej myśleć o wzroście, planach i pracy, która ma przynieść trwały efekt.

Uwaga! To nie promocja

Dyskonty na stałe obniżają ceny podstawowych produktów, ale oznaczenia mogą być mylące

W Biedronce i Lidlu pojawiły się nowe oznaczenia cen - informuje „Portal Spożywczy". Na pierwszy rzut oka mogą wyglądać jak zwykłe promocyjne kartki, ale mają sygnalizować coś innego: nie krótką akcję rabatową, tylko trwałe obniżenie ceny regularnej. Obie sieci wyraźniej pokazują w ten sposób, że część produktów ma być tańsza na co dzień, a nie tylko przez kilka dni. Nic dziwnego, że klienci patrzą na te oznaczenia z ostrożnością i sprawdzają paragony, żeby zobaczyć, czy za kasą faktycznie wychodzi mniej.

W Lidlu nowe etykiety są utrzymane w czerwono-białej kolorystyce. Pokazują skalę obniżki i informację o najniższej cenie z ostatnich 30 dni. Biedronka stosuje komunikaty w rodzaju „niższa cena regularna" i podkreśla, że nie chodzi o promocję ograniczoną w czasie, lecz o stałą zmianę standardowej ceny. Z opisu wynika, że dotyczy to głównie podstawowych kategorii zakupowych, takich jak tłuszcze, nabiał, cukier, mięso, wędliny czy makarony, a także wybranych napojów alkoholowych.

Sieci tłumaczą, że taki sposób oznaczania cen ma być dla klientów prostszy i bardziej czytelny. Nie oznacza to jednak końca promocji. Bardziej chodzi o przesunięcie akcentu: mniej komunikatu o „okazji na chwilę", a więcej o tym, że niektóre produkty mają być tańsze także bez specjalnej akcji. To może oznaczać zmianę w sposobie prowadzenia cenowej rywalizacji między dyskontami. Promocje nie znikają, ale przestają być jedynym narzędziem przyciągania klientów.

eprasa.pl b1e44414e5

UE ZABIERZE NAM PIECE NA WĘGIEL RĘKAMI SAMORZĄDÓW

Od wójtów i burmistrzów zależy, jak szybko posypią się kary za używanie kotłów na węgiel

Celem Unii Europejskiej jest całkowite wycofanie kotłów na paliwa kopalne do 2040 roku. W praktyce te wielkie cele z Brukseli, będą egzekwowane głównie rękami samorządów, bo to sejmiki województw przyjmują uchwały antysmogowe, a gminy i miasta kontrolują ich przestrzeganie.

Powoli kończy się czas, pozwalający przygotować się do zmian. Na Lubelszczyźnie przepisy zaostrzą się od przyszłego roku, na Mazowszu rok później. W powiecie garwolińskim nie ma jednej daty, po której wszystkie kotły klasy 5 staną się nielegalne. Oficjalne wyjaśnienia województwa mówią wprost, że kotły klasy 5 zainstalowane do 10 listopada 2017 r. można użytkować do końca ich żywotności. Nadal obowiązują jednak inne ograniczenia. Najważniejsze jest to, że kotły klasy 3 i 4 mogą być używane do końca 2027 r., a od 1 stycznia 2028 r. powinny zniknąć.

W powicie ryckim kotły bezklasowe oraz klasy 1 i 2 nie powinny już być używane. Kotły klasy 3 i 4 można eksploatować do 31 grudnia 2026 r., a od 1 stycznia 2027 r. ich używanie będzie zakazane. Kotły klasy 5 będzie można użytkować do 31 grudnia 2029 r. Trzeba wtedy sprawdzić, czy nasze urządzenie spełnia wymogi.

Kontrole są możliwe już teraz. Mogą je prowadzić pracownicy samorządu, strażnicy miejscy lub gminni. Pomocą dla kontrolujących jest CEEB, czyli Centralna Ewidencja Emisyjności Budynków. To rejestr, w którym znajdują się informacje o źródłach ogrzewania zgłoszonych dla budynku. Na tej podstawie można sprawdzić, jaki piec został zadeklarowany i czy jego dalsze używanie jest zgodne z lokalnymi przepisami.

Co grozi za dalsze używanie pieca po terminie? Prawo ochrony środowiska przewiduje za naruszenie uchwały antysmogowej mandat do 500 zł albo grzywnę do 5000 zł. Kluczowe jest to, że piec może być w kotłowni, ale nie wolno go używać. Informację o klasie kotła można sprawdzić na tabliczce znamionowej. Jeżeli nie ma jej w żadnym z tych miejsc, urządzenie nie spełnia kryteriów żadnej klasy.

Do tego dochodzi jeszcze ETS2. Unijny system handlu emisjami dla budynków i transportu sprawi, że do cen paliwa na stacjach, ale także węgla, ekogroszku czy gazu ziemnego doliczony zostanie nowy podatek. Większość z nas jest przyzwyczajona do tradycyjnych sposobów ogrzewania domu, ale nacisk UE będzie rósł z dwóch stron naraz: przez wyższe koszty paliw i przez lokalne kontrole oraz kary. Ci, którzy zlekceważą przepisy muszą liczyć się z mandatem lub grzywną. To lokalni włodarze zdecydują, jak szybko pojawi się przymus usuwania pieców na węgiel.

Tanieje? Drożeje? Kupować na zapas?

Wielu rolników zrobiło zapasy paliwa w związku z sytuacją w Iranie. Na co przygotować się teraz?

Do soboty obowiązywał rządowy limit 6,14 zł na benzynę i 7,68 zł na diesla. Jak prognozuje portal e-petrol, w tym tygodniu ceny paliw będą o kilka groszy wyższe

Do soboty obowiązywał rządowy limit 6,14 zł na benzynę i 7,68 zł na diesla. Stacje w naszej okolicy sprzedawały oba paliwa utrzymując maksymalną cenę lub kilka groszy poniżej. Jak prognozuje portal e-petrol, w tym tygodniu ceny paliw będą o kilka groszy wyższe niż w poprzednim. Za podstawową benzynę możemy płacić w najgorszym wariancie nawet 6,19 zł, a za diesla 7,71 zł. Z kolei wg analityków Reflex ceny spadną Pb95 (6,05 zł), ON (7,44 zł).

Choć analitycy się różnią, to wiele wskazuje na to, że choć na stacjach tego nie widać, to zapowiada się koniec drożyzny, a w najgorszym wypadku ceny paliw nie będą już mocniej rosnąć. W zeszłym tygodniu ropa na światowych giełdach spadła ze 108 na około 92-94 dolary za baryłkę. Nieznaczne obniżki są już w naszych rafineriach, gdzie w tym czasie cena diesla za m3 spadła 6950 zł na 6719 zł, a cena benzyny z 5505 zł na 5345 zł. Stacje benzynowe zwykle wykorzystują takie obniżki do poprawy marży. Ten stan musi się w końcu skończyć, dlatego na majówkę paliwo powinno być tańsze.

Drewnem ogrzejesz dom najtaniej

Koszty ogrzewania mogą się bardzo różnić. Sprawdzamy, co się najbardziej opłaca i ile można zaoszczędzić

Dynamiczne zmiany na rynku energii oraz planowane regulacje unijne sprawiają, że wybór źródła ciepła nie jest już tylko kwestią wygody. To dziś ważna decyzja finansowa

Dynamiczne zmiany na rynku energii oraz planowane regulacje unijne sprawiają, że wybór źródła ciepła nie jest już tylko kwestią wygody. To dziś ważna decyzja finansowa. Różnica w kosztach ogrzewania między najtańszym a najdroższym systemem może wynieść nawet 8 tys. zł rocznie.

W zestawieniu przeanalizowaliśmy koszty ogrzewania domu jednorodzinnego o powierzchni 150 m² w trzech standardach izolacji.

POMPA I GAZ WCIĄŻ NAJDROŻSZE

O wyborze ogrzewania często decydują wygoda i niezależność. Te cechy nie zawsze idą w parze. Pellet i pompa ciepła mają podobne koszty użytkowania - około 33 gr za 1 kWh ciepła. Wybór między nimi zależy więc głównie od preferencji właściciela domu.

Pompa i gaz są wygodne i praktycznie bezobsługowe. Z kolei pellet i drewno dają większą niezależność i niższe koszty paliwa.

Najtańszym opałem, bez względu na wiek budynku, pozostaje drewno. W domu z lat 80. roczny koszt ogrzewania wynosi około 6 210 zł. W nowym budownictwie spada nawet do około 2,5 tys. zł.

Inne źródła są droższe. Wśród paliw kopalnych stosunkowo tani jest ekogroszek. W starszych domach jego koszt jest wyższy o około 1,5 tys. zł od drewna. W nowych budynkach ogrzewanie nim może kosztować około 3 220 zł rocznie.

W nowoczesnych domach podobnie wypada pellet. Różnica względem ekogroszku wynosi około 410 zł na korzyść tego drugiego. Najdroższe pozostają pompa ciepła i gaz ziemny. W starszych budynkach roczne koszty mogą wynieść odpowiednio około 9 030 zł i 10 450 zł. W nowych domach są niższe - około 3 680 zł (pompa) i 4 260 zł (gaz).

OCIEPLENIE TEŻ JEST WAŻNE

Aby obniżyć rachunki, warto pomyśleć o ociepleniu domu. Dane pokazują, że standard izolacji ma duży wpływ na koszty ogrzewania. Różnica przy ogrzewaniu gazem między starym a nowym budynkiem przekracza 6 tys. zł rocznie.

Problemem są jednak rosnące ceny materiałów. Jak przyznają lokalni przedsiębiorcy, przyczyną są głównie zawirowania na rynkach ropy naftowej.

- *Cena styropianu jest trzykrotnie wyższa niż standardowa, ograniczona jest też jego dostępność* - mówi Mariusz Sęk, właściciel firmy „DachStyl" w Rykach.

To samo potwierdza Krystian Warowny z firmy „Trako". - *Najpopularniejszy, grafitowy styropian najczęściej kosztuje 114 zł za paczkę, jeszcze zimą można było za niego zapłacić około 70 zł. Poza tym długo czekamy na dostawy* - przyznaje przedsiębiorca.

Jak dodaje Mariusz Sęk, drożeją nie tylko styropian. - *Podrożało wszystko, co plastikowe, a wzrosty cen wynoszą na tę chwilę od 15 do 40 procent*.

Tomasz Kępka

Źródło ciepła	Cena 1 kWh ciepła	Dom „stary" (lata 80.)	Dom „średni" (2005-2015)	Dom nowy (WT21)
Drewno	0,23 zł	6 210 zł	4 370 zł	2 530 zł
Ekogroszek	0,29 zł	7 910 zł	5 570 zł	3 220 zł
Pellet	0,33 zł	8 910 zł	6 270 zł	3 630 zł
Pompa ciepła	0,33 zł	9 030 zł	6 350 zł	3 680 zł
Gaz ziemny	0,38 zł	10 450 zł	7 350 zł	4 260 zł

Roczne koszty ogrzewania i CWU (dom 150 m2). Obliczenia Justyna Nowakowskiego, eksperta z 20 letnim doświadczeniem w branży

eprasa.pl b1e44414e5

MŁODZI TRACĄ PIENIĄDZE Z KAUCJI

Sprawdziliśmy jak przyjął się system kaucyjny w naszej okolicy. Okazuje się, że butelki i puszki częściej oddają starsi klienci

Nastoletni mieszkańcy, pytani o to, czy korzystają z butelkomatów albo oddają opakowania do sklepów, najczęściej odpowiadają, że jeszcze nie. - *Zawsze o tym zapominam i wyrzucam te butelki do śmieci. Ale wiem, że moi rodzice czasami korzystają* - mówi nastoletni rozmówca „Twojego Głosu". Inaczej odpowiada starsza mieszkanka. - *Często korzystam z butelkomatu, to wygodne* - podkreśla.

Na Facebooku, pod postami dotyczącymi oddawania butelek do automatów, pojawia się zwykle wiele opinii. Jedni chwalą system, inni narzekają na jego działanie. Polecają miejsca, gdzie odda się bezproblemowo opakowania.

„W Lidlu bezproblemowo, Kaufland zawsze pełny albo nie przyjmuje" - pisze użytkownik Facebooka, Patryk. Pojawiają się też krótkie, jednoznaczne komentarze, jak „Kit". Są również głosy pozytywne. „W Lidlach działają bezawaryjnie. Bardzo wygodne, biorą wszystkie butelki, dzięki czemu w domu nie trzeba się zastanawiać ani segregować ich na kaucyjne czy ‚stare'. Super!" - komentuje Sylwia. Nie brakuje jednak także krytycznych opinii. „Dziadostwo. Przy Biedronce w Pilawie co chwila awaria. Kupa kasy włożona, a same z nimi problemy. Dla mnie niepotrzebne" - pisze Paweł.

Nina Zwierz

Butelkomat pod Stokrotką w Garwolinie

Opinie są więc podzielone. Jedni uważają system za zbędny, inni za wygodny i praktyczny. Część komentarzy dotyczy częstych awarii butelkomatów albo ich przepełnienia. Trzeba jednak pamiętać, że opakowania można oddać także w sklepie.

Główne cele wprowadzenia systemu kaucyjnego to oszczędność surowców, czystsze środowisko i zwiększanie świadomości społecznej. Niektórzy eksperci wskazują, że takie systemy miały sens, kiedy kilkanaście lat temu były wprowadzane w krajach Europy Zachodniej. Współczesne technologie świetnie radzą sobie z wyłapywaniem opakowań plastikowych z innych śmieci i niepotrzebnie zawraca się kupującym głowę.

JAK TO DZIAŁA?

Przy zakupie pobierana jest kaucja w wysokości 50 gr albo 1 zł. Zwracać można butelki plastikowe o pojemności do 3 litrów, puszki metalowe do 1 litra oraz butelki szklane do 1,5 litra. Wszystkie opakowania powinny mieć specjalny znak kaucyjny. Takie opakowania sklep powinien przyjąć niezależnie od miejsca zakupu. Przy zwrocie nie trzeba mieć paragonu, a klient ma prawo do odzyskania pieniędzy. Butelki nie mogą być jednak zgniecione.

Opakowania można zwracać we wszystkich sklepach o powierzchni powyżej 200 m², które sprzedają napoje w opakowaniach objętych systemem kaucyjnym, w sklepach poniżej 200 m², jeśli sprzedawane są tam napoje w butelkach szklanych wielokrotnego użytku, a także we wszystkich innych placówkach, które przystąpiły do systemu. Opakowania można oddawać również w butelkomatach, czyli urządzeniach do ich zwrotu. Jeśli butelkomat nie chce przyjąć opakowania, ma awarię albo nie naliczył kaucji, należy zgłosić się do sklepu. Sklep ma obowiązek przyjąć opakowanie i rozliczyć kaucję.

Nina Zwierz

Punkty: powiat garwoliński

W Garwolinie takie automaty można znaleźć m.in. w Kauflandzie (ul. Tadeusza Kościuszki 65), w Lidlu (ul. Cmentarna 5, ul. Trakt Lwowski 158C). Automaty są czynne w godzinach otwarcia sklepów.

W powiecie garwolińskim punkty zwrotu butelek można znaleźć m.in. w Borowiu (Dino - ul. Garwolińska 45A), w Żelechowie (Biedronka - ul. Długa 38A), w Sobolewie (Dino - ul. Maciejowicka 39), w Maciejowicach (Biedronka - ul. Lubelska 73A; Groszek - ul. Przewozińska 1), w Łaskarzewie (Biedronka - ul. Warszawska 77F), w Górznie (Topaz - ul. Długa 37), w Wildze (Stokrotka - ul. Warszawska 48), w Miastkowie Kościelnym (Topaz - ul. Garwolińska 7), w Pilawie (Biedronka - Aleja Wyzwolenia 33), w Parysowie (Lewiatan - ul. Rynek 46), w Trojanowie (ABC - Trojanów 65).

Punkty: powiat rycki

W Rykach takie automaty można znaleźć m.in. w Żabce (ul. Poniatowskiego 1) oraz w Biedronce (ul. Żytnia 10, ul. Rynek Stary 1/5). Automaty są czynne w godzinach otwarcia sklepów.

W powiecie ryckim punkty zwrotu butelek można znaleźć m.in. w Dęblinie (Biedronka - ul. Gen. Pilota Kowalskiego 9, ul. Stężycka 82; Lidl - ul. 15 Pułku Piechoty „Wilków" 4c), w Kłoczewie (Biedronka - ul. Wiatraczna 2), w Nowodworze (Stokrotka - Nowodwór 69B; Sklep Spożywczo-Przemysłowy „U Leszka" - Nowodwór 42), w Stężycy (Lewiatan - ul. Dęblińska 80), w Ułężu (Groszek - Ułęż 167).

Czy Topaz jest tańszy od Biedronki i Lidla?

Poszliśmy tropem wskazanym przez Czytelniczki i sprawdziliśmy, czy zakupy w lokalnej sieci sklepów opłacają się bardziej, niż w topowych dyskontach

Wszystko zaczęło się od porównania, które publikowaliśmy w wydaniu przedświątecznym „Twojego Głosu". Sprawdziliśmy produkty z różnych kategorii: pieczywo, nabiał, mięso, owoce, warzywa i chemia domowa w sześciu najpopularniejszych sieciach - Lidl, Kaufland, Netto, Biedronka, Dino oraz Stokrotka. Najtańsza okazała się Biedronka, gdzie za koszyk 28 produktów zapłacilibyśmy 207,94 zł. Najwięcej to zestawienie produktów warte było w Dino - 236,70 zł. Zdarzało się, że niektóre kategorie produktów były tańsze w sklepach, gdzie cały koszyk był droższy. Dla przykładu w Biedronce znaleźliśmy najdroższą Margarynę Rama spośród wszystkich garwolińskich sklepów (12,49 zł, przy 6,24 w Stokrotce). Ale 400 g proszku Vizir wyszło w Biedronce za 6,12 zł, a już w Netto 10,90 zł.

Ceny w sklepach powiatu garwolińskiego porównaliśmy z danymi ze sklepów tych samych sieci w Warszawie. Okazało się, że choć zarobki są tam o niemal 50 proc. wyższe niż u nas, to ceny są takie same lub nawet niższe. Najlepiej widać to w Lidlu. Wartość porównywanego koszyka wyniosła w warszawskim sklepie 202,55 zł, a w garwolińskim 218,99 zł.

Ten tekst był szeroko komentowany na profilu Facebook eGarwolin. „W Topazie jest taniej w Garwolinie" - napisała pani Mirka. „Popieram, też bardzo lubię ten sklep, a do tego Polski" - odpowiedziała jej pani Sylwia.

Postanowiliśmy to sprawdzić. Nie jest to zestawienie idealne. Dane z dużych sieci pochodzą z monitoringu cen w dniach 26-29 marca. W Topazie sprawdziliśmy ceny 7 kwietnia.

Taki sam koszyk w Topazie kosztował 230,77 zł. Teza naszych Czytelniczek nie znalazła potwierdzenia. Drożej było tylko w Stokrotce (o 4,40 zł) i Dino (o 5,93 zł). Do Biedronki Topaz stracił 22,83 zł. W polskiej sieci najtańsza ze wszystkich sklepów była woda Żywiec Zdrój 1,5l - 1,99 zł wobec 2,59 zł (najtańsza cena konkurencji). Nieznacznie wygrał też Domestos 750 ml, który kosztował 10,49 zł, podczas gdy w Lidlu było 10,87 zł. Co podbiło wartość koszyka w Topazie? Były to m.in. schab, cytryny, margaryna, olej do smażenia, parówki i proszek do prania.

Porównywaliśmy ceny tych samych produktów i opakowań. Jeśli ich nie było, wybieraliśmy najtańszą ofertę w tej samej lub podobnej gramaturze. Skąd może brać się przekonanie naszych Czytelniczek, że w tym sklepie jest taniej? Sieci handlowe nie zawsze sprzedają w jednakowych opakowaniach. Są sklepy, gdzie herbaty miały np. 92 torebki, zamiast 100, jak w innych. Trafiał się olej w opakowaniu 0,9 l zamiast 1 l. My cenę przeliczaliśmy na cenę za litr, kilogram albo sztukę. Podczas zakupów nie każdy z nas ma czas na takie analizy. W dodatku w każdym sklepie da się znaleźć coś tańszego niż u konkurencji. Śledź nasze zestawienia, by zawsze wiedzieć po jakie produkty, najlepiej udać się do ulubionego sklepu.

dane zebrał Eryk Wiśniewski

Sklep	Wartość koszyka (w zł)
Biedronka Garwolin	207,94
Kaufland Garwolin	214,20
Netto Garwolin	218,66
Lidl Garwolin	218,99
Topaz Garwolin	230,77
Stokrotka Garwolin	235,17
Dino Miętne	236,70

Porównanie wartości koszyków w sklepach

eprasa.pl b1e44414e5

W GARWOLINIE JEST JUŻ DROŻEJ NIŻ W ŁODZI

www.czan.pl

Apartamenty nad Wilgą (II etap) - budowa zespołu dwóch budynków mieszkalnych wielorodzinnych z garażami na działkach przy ul. Targowej w Garwolinie (developer: Spółka Czan)

www.opm1.pl

Inwestycja przy ul.Jana Kochanowskiego w Rykach. Obiekt posiada 64 lokale na 4 kondygnacjach (developer: Spółka OPM3)

Metropolie są poza zasięgiem wielu portfeli, ale średniej wielkości miasta zaczynają im dorównywać pod względem cen. Koszty zakupu nowych lokali w Dęblinie, Garwolinie i Rykach zbliżają się do stawek oferowanych przez łódzkich deweloperów

Budowa budynku nr 8 na osiedlu Zamojskiego w Garwolinie (developer: Grupa Ochnik Inwest)

Dostęp do własnego „M" na rynku pierwotnym zależy od lokalizacji. Im większe miasto, tym bogatsza oferta. Choć stawki są zróżnicowane, w mniejszych miejscowościach ceny zaczynają się „wypłaszczać" i osiągać podobne poziomy. Przeanalizowaliśmy rynek mieszkaniowy w powiatach garwolińskim i ryckim oraz jego relację do największych metropolii.

WARSZAWA CIĄGLE NAJDROŻSZA

Choć ceny mieszkań w stolicy szybują nawet do 40 tys. zł za m² (Mirów), w dzielnicach oddalonych od centrum wciąż można znaleźć oferty za nieco ponad 10 tys. zł. Przykładem jest Konstancin-Jeziorna, gdzie metr kwadratowy kosztuje niecałe 12 tys. zł. Średnie ceny dla Warszawy oscylują jednak w granicach 17-19 tys. zł za m².

Niewiele taniej jest w Krakowie. Najdroższe apartamenty wokół Starego Miasta kosztują 30-35 tys. zł za m². Na wschodnich obrzeżach Krakowa znajdziemy jednak lokale za ok. 12 tys. zł. Średnia cena pod Wawelem, w zależności od metrażu, waha się od 15 do 17 tys. zł za m².

Na tle gigantów atrakcyjnie wypadają Katowice. Na Wełnowcu nowe mieszkanie kupimy za niespełna 10 tys. zł za m². W samym centrum ceny sięgają 16 tys. zł, co w porównaniu z krakowskimi stawkami nie jest kwotą porażającą. Przeciętnie szukający lokalu w stolicy Śląska powinni przygotować się na wydatek rzędu 11-15 tys. zł za m².

DROŻEJ NIŻ W METROPOLII?

Zaskoczenie przynosi zestawienie stawek z Łodzi z cenami w naszym regionie. Na łódzkich osiedlach peryferyjnych metr kwadratowy kosztuje nieco ponad 7 tys. zł, a w śródmieściu od 12 do 16 tys. zł. Średnio za własny kąt w tym mieście zapłacimy 9-10 tys. zł za m².

Sytuacja w Łodzi jest o tyle ciekawa, że niewiele różni się od realiów w Garwolinie, Dęblinie czy Rykach. W każdym z tych trzech miast za mieszkanie trzeba zapłacić powyżej 8 tys. zł za m². Czasem różnica w cenie lokalu do 50 m² między Garwolinem a Łodzią wynosi zaledwie kilkaset złotych.

Co ciekawe, w Garwolinie za średniej wielkości mieszkanie (50-80 m²) zapłacimy często więcej niż w Łodzi. Różnica sięga nawet 2 tys. zł na metrze. Podczas gdy w Garwolinie za lokal o powierzchni 67 m² trzeba zapłacić 11 627 zł/m², w Łodzi podobne mieszkanie (76 m²) można kupić za 9316 zł/m². Problemem w naszym regionie jest też mały wybór - w Rykach brakuje przede wszystkim dużych lokali o powierzchni od 80 do 120 m².

RUCH W GARWOLINIE, IMPAS W RYKACH

Garwoliński rynek jest oceniany przez branżę pozytywnie. - *Mieszkania cały czas się sprzedają. Mniej schodzi tych dużych, powyżej 100 metrów, dlatego deweloperzy ich nie budują. Bardzo popularne są za to lokale 40-60 metrowe. Widać, że powstaje nowe budownictwo, a moja firma co miesiąc pozyskuje nowych klientów* - mówi Filip Trzpil z ATM Nieruchomości w Garwolinie.

Zdaniem eksperta, ceny w Garwolinie dyktuje lokalizacja. - *Swoje robi bliskość stolicy. Garwolin jest alternatywą dla drogich mieszkań w Warszawie. Wiele osób nie ma związków z naszym miastem, ale woli tu zamieszkać i dojechać do pracy, np. na Wilanów, w 35 minut* - przyznaje.

Mniej entuzjazmu wykazuje rynek w Rykach. Jedyny obecny tu deweloper, spółka OPM3, wciąż szuka kupców na gotowe lokale. - *Mam jeszcze 16 nowych mieszkań. Nie wiem, dlaczego nie ma chętnych. Może to kwestia ceny, choć uważam, że nie jest wygórowana* - przyznaje Krzysztof Kaliński. - *Spodziewałem się, że w Rykach pomysł się sprawdzi, bo od 30 lat nie powstał tu żaden nowy blok. Rynek okazał się jednak trudny. Na razie nie planuję tu kolejnych inwestycji* - dodaje.

Tomasz Kępka

Cena za m2	Garwolin	Ryki/Dęblin	Warszawa	Kraków	Katowice	Łódź
mieszkania do 50 m	8867	8203	18 723	16 775	12 474	9278
mieszkania 50-80 m	11 627	8072	17 614	15 500	11 062	9316
mieszkania 80-120 m	8461	brak danych	17 705	15 704	15 128	10 433

Wybrane oferty mieszkań z rynku pierwotnego

Cena zakupu	Garwolin	Ryki/Dęblin	Warszawa	Kraków	Katowice	Łódź
mieszkania do 50 m	399 000 zł (45 m2)	379 000 zł (46 m2)	812 382 zł (43 m.)	683 246 zł (40,73 m.)	488 000 zł (39,12 m.)	388 360 zł (41,86 m.)
mieszkania 50-80 m	779 000 zł (67 m2)	540 000 zł (67 m2)	1 224 000 zł (69,49 m.)	1 014 785 zł (65,47 m.)	670 000 zł (60,57 m.)	709 218 zł (76,13 m.)
mieszkania 80-120 m	764 000 zł (90 m2)	brak danych	1 849 825 zł (104,48 m.)	1 827 157 zł (116,35 m.)	1 750 000 zł (115,68 m.)	1 349 000 zł (129,30 m.)

Łączna cena zakupu porównywanych mieszkań

eprasa.pl b1e44414e5

Twój Głos nr 15 (750) | 14 kwietnia 2026 | www.egarwolin.pl

Orzeł Unin z jedyną wygraną

PIŁKA NOŻNA - KLASA OKRĘGOWA (SIEDLCE)

Tylko Orzeł Unin zdobył komplet punktów w 20. kolejce siedleckiej okręgówki. Pozostałe drużyny z powiatu nie miały powodów do radości

Orzeł Unin jako jedyny zespół z powiatu garwolińskiego wygrał swój mecz w 20. kolejce siedleckiej okręgówki. Drużyna prowadzona przez Rafała Głąbickiego pokonała na wyjeździe Czarnych Węgrów 1:0. Jedynego gola zdobył Rafał Wielgosz.

Pozostałe zespoły zanotowały słabsze wyniki. Sęp Żelechów zaliczył wpadkę w meczu z przedostatnim w tabeli Jastrzębiem Żeliszew. Gospodarze wygrali po golu z rzutu karnego podyktowanego w 50. minucie spotkania.

Nie powiodło się także Zrywowi Sobolew. Drużyna, która zajmuje trzecie miejsce od końca, przegrała na wyjeździe z Pogonią II Siedlce aż 0:6.

Wysoką porażkę poniósł również Hutnik Huta Czechy. W meczu z Watrą Mrozy stracił aż 13 bramek.

mn

WYNIKI 20 KOLEJKI

Jastrząb Żeliszew 1(0)
Sęp Żelechów 0(0)

Sęp: Dominik Kowalski, Adrian Korgul, Michał Licbarski, Krystian Dadas, Bartosz Wdowiak, Szymon Słyk, Hubert Król, Paweł Mazurek (70. Michał Zowczak), Wojciech Piórczyński (65. Sebastian Wdowiak), Szymon Kryczka, Mikołaj Głodek. Trener: Piotr Szymański

Czarni Węgrów 0(0)
Orzeł Unin 1(0)

Gole: 0:1 (62') Rafał Wielgosz
Orzeł: Jakub Kielak, Stanisław Dąbrowski (85.Wojciech Wielgosz), Dawid Domarecki (73. Piotr Wielgosz), Wiktor Gorbaczuk, Bartosz Jeleń, Kamil Konstanty (73 Przemysław Baran), Filip Matuszewski, Damian Matysiak, Michał Rękawek, Rafał Wielgosz, Szymon Żaczek. Trener: Rafał Głąbicki

Hutnik Huta Czechy 0(0)
Watra Mrozy 13(8)

Hutnik: Bartosz Siepsiak, Aditya Uttam More, Bartosz Paprocki, Mateusz Starzyński (57. Tomasz Lasota), Jan Talar, Maciej Jałocha, Bartosz Michalczyk, Filip Gawinek (65. Kacper Sowa), Arkadiusz Zalewski, Daniel Przybysz, Mateusz Rękawek. Trener: Robert Kwiatkowski

Pogoń II Siedlce 6
Zryw Sobolew 0

Zryw: Olek, G. Kazimierak, Magnuszewski, M. Kazimierak, Kowalczyk, Cyrta, Pietrzak, Cholewa, Bieńko, Kiliszek, Kulik. Trener: Damian Kulik

Wektra - Płomień	0:4
Gołąbek - Fenix	1:2
Małkinia - Podlasie II	2:1
Łosice - Naprzód	1:3

TABELA

1. Wektra	20	46	63:25
2. Naprzód	20	44	54:30
3. Pogoń II	20	44	73:18
4. Płomień	20	34	46:39
5. Fenix	20	34	37:29
6. Gołąbek	20	28	37:40
7. Orzeł	20	27	42:44
8. Podlasie II	20	27	34:41
9. Watra	20	27	42:44
10. Sęp	20	27	41:44
11. Małkinia	20	26	48:36
12. Czarni	20	26	41:32
13. Łosice	20	22	32:57
14. Zryw	20	20	45:69
15. Jastrząb	20	19	34:38
16. Hutnik	20		620:116

NASTĘPNE MECZE

18 kwietnia

Orzeł Unin - Jastrząb Żeliszew (16), Sęp Żelechów - ŁDK Łosice (17), Fenix Siennica - Hutnik Huta Czechy (17), Zryw Sobolew - MKS Małkinia (Małkinia Górna) (10)

19 kwietnia

Płomień Dębe Wielkie - Czarni Węgrów, Naprzód Skórzec-Pogoń II Siedlce19 kwietnia, 15:00Podlasie II Sokołów Podlaski - ULKS Gołąbek, Watra Mrozy - Wektra Zbuczyn

Derby na remis

PIŁKA NOŻNA - A KLASA (SIEDLCE)

Lider i wicelider podzielili się punktami. Emocji nie brakowało, ale zwycięzcy nie było

Remisem 1:1 zakończyły się derby powiatu garwolińskiego między Promnikiem Gończyce a Wilgą Miastków Kościelny. Był to najważniejszy mecz siedleckiej A klasy, w którym zmierzył się lider z wiceliderem.

Po jesiennym remisie 1:1 kibice liczyli na rozstrzygnięcie. Tym razem także żadnej z drużyn nie udało się przechylić szali zwycięstwa. Po meczu Wilga pozostała liderem tabeli, a Promnik wiceliderem. Jeśli taki układ utrzyma się do końca sezonu, oba zespoły wywalczą awans do klasy okręgowej.

POWIEDZIELI PO MECZU

- Mecz był bardzo intensywny szczególnie w pierwszej połowie. Cieszyłem się, że nie straciliśmy gola na początku meczu, bo rywale mocno nas przycisnęli. My też mieliśmy swoje sytuacje, ale do przerwy był bezbramkowy remis. W drugiej połowie tempo gry trochę spadło, ale padły gole. Cieszę się z gola wyrównującego. Gdy znalazłem się w zasadzie w sytuacji sam na sam z bramkarzem nie pozostało mi nic innego jak strzelić gola. Remis uważam za sprawiedliwy dla obu drużyn - mówi Ignacy Rusak (Promnik Gończyce):

- Pierwsza połowa była wyrównana ze wskazaniem na mój zespół. Mieliśmy swoje sytuacje, ale gola nie strzeliliśmy. Gdy objęliśmy prowadzenie w drugiej połowie Promnik zaczął mocniej naciskać. Skutkiem tego był gol wyrównujący. Remis nie krzywdzi żadnej ze stron choć bardziej byłbym zadowolony gdybyśmy wygrali - uważa Maciej Ponceleusz (Wilga Miastków Kościelny).

mn

WYNIKI 17. KOLEJKI

Promnik Gończyce 1(0)
Wilga Miastków K. 1(0)

Gole: 0:1 (53') Jakub Biedrzycki, 1:1 (83') Ignacy Rusak
Wilga: Kacper Szostak, Konrad Baran, Bartosz Wasilka, Jakub Wardak (75. Przemysław Baran), Szymon Wasilka, Przemysław Kajka (65. Wojciech Zieliński), Jakub Biedrzycki (85. Szymon Odziemczyk), Piotr Śliński, Piotr Domański, Maciej Ponceleusz (70.Changesh Sivaraman), Piotr Kondej. Trener: Krzysztof Aniszewski
Promnik: Jakub Jakubik (75' Michał Goliszewski), Jakub Krzyśpiak, Jakub Jończyk, Konrad Czyżewski (78' Adam Michalczyk), Eryk Radziej, Krzysztof Szewczyk (Bartosz Cieślak), Paweł Król, Radosław Szewczyk, Ignacy Rusak (90' Piotr Ochnio), Dawid Kasperczyk (87' Bartłomiej Zadrożny), Przemysław Galbarczyk (70' Bartłomiej Babik). Trener: Dawid Kasperczyk

Amazonka - Tajfun	2:1
Victoria - Tęcza	4:0
Dobre - Kosovia	2:3
Ostrówek - Zorza	3:2
Błękitni - Grodzisk	2:1
Olimpia - Andrzejewo	4:2

TABELA

1. Wilga	17	43	68:19
2. Promnik	17	40	62:22
3. Victoria	17	37	76:38
4. GKS Dobre	17	33	42:25
5. Grodzisk	17	27	39:29
6. Błękitni	17	23	32:44
7. Kosovia	17	22	25:41
8. Amazonka	17	20	41:42
9. Zorza	17	20	28:41
10. Tęcza	17	19	35:47
11. Olimpia	17	17	30:53
11. GKS Andrzej.	17	13	35:52
13. Tajfun	17	12	37:56
14. LKS Ostrów.	17	12	34:75

NASTĘPNE MECZE

18 kwietnia

Grodzisk Krzymosze - LKS Ostrówek, Zorza Sterdyń - Amazonka Wiśniew

19 kwietnia

Kosovia Kosów Lacki - Promnik Gończyce (15), Wilga Miastków Kościelny - Olimpia Latowicz (15), GKS Andrzejewo - Victoria Kałuszyn, Tęcza Stanisławów - Błękitni Stoczek, Tajfun Jartypory - GKS Dobre

Orzeł przełamany

PIŁKA NOŻNA - A KLASA (WARSZAWA II)

Amur Wilga przegrał pierwszy mecz tej wiosny. Z kolei Orzeł Parysów zdobył pierwsze punkty w rundzie rewanżowej

Po trzech wiosennych zwycięstwach Amur Wilga znalazł swojego pogromcę. Okazała się nim Wilga II Garwolin, która w derbach powiatu garwolińskiego wygrała 2:0.

Pierwsze zwycięstwo w rundzie rewanżowej odniósł także Orzeł Parysów. Mistrz jesieni pokonał na wyjeździe Józefovię II Józefów 3:2, choć mecz długo nie układał się po jego myśli.

Do przerwy podopieczni Piotra Talara przegrywali 1:2. W 50. minucie Krystian Parzyszek zdobył gola wyrównującego i było 2:2. Kilka minut później ten sam zawodnik miał szansę dać swojej drużynie prowadzenie, ale nie wykorzystał rzutu karnego - jego strzał obronił bramkarz gospodarzy.

Decydujący moment przyszedł tuż przed końcem spotkania. Na dwie minuty przed ostatnim gwizdkiem sędzia podyktował kolejny rzut karny dla Orła. Tym razem Bartłomiej Sitarek się nie pomylił i zapewnił swojej drużynie zwycięstwo oraz pierwsze wiosenne trzy punkty.

mn

WYNIKI 17. KOLEJKI

Promnik Łaskarzew 2
PKS Radość 0

Gole: 1:0 (90') Mignane Faye, 2:0 (90+3') Kacper Kozikowski
Promnik: Gałkowski, Szczypek (46' Grzela), Kozikowski, Sadowski, Głowala (75' Ihnatowicz), Kaczyński, Paszkowski, Faye, Bogucki, Piecek (75' Jaworski), Migas (85' Zięcina). Trener: Hubert Świder

Józefovia II Józefów 2 (2)
Orzeł Parysów 3 (1)

Gole dla Orła: 17` Kamil Kwiatkowski, 50` Krystian Parzyszek, 88` Bartłomiej Sitarek
Orzeł: Winek, J. Kowalski, Kuszpit, Kwiatkowski (49` Krupka), Redka, Piętka, Sitarek, Piesio, Winek (71` Trębacz), Jarek, Parzyszek. Trener: Piotr Talar

Amur Wilga 0 (0)
Wilga II Garwolin 2 (2)

Bramki: 0:1 (36`) Szymon Błażejczyk, 0:2 (45`) Piotr Domański
Amur: Pluta, S. Gontarz, K. Parol (71` Kęsik), M. Gontarz (58` Głowala), Górzkowski, Błaszkiewicz, Węgrzynek, Gajownik (58` Misiak), Winek (80` Paśnicki), Kosobucki, Napora. Trener: Damian Paśnicki
Wilga II: W. Mikulski, Tracz, Michalczyk, Pilarski, Domański, Błażejczyk, Poszytek, Wągrodzki, Nyakwara, Świętulski, Szwed. Ponadto zagrali: Makaruk, Poreda, Szynal, Pudło, Woźniak, Grędzik. Trener: Kamil Zawadka

Drukarz II - Glinianka	1:2
Talent II - Impuls	7:0
Zły - Start	0:1
Wesoła - Wisła	0:0

TABELA

1. KS Wesoła	17	38	43:25
2. Orzeł	17	37	55:25
3. Talent II	17	37	56:26
4. Wisła	17	34	38:17
5. Wilga II	17	28	49:39
5. Józefovia II	17	27	53:29
7. Amur	17	25	31:29
8. Promnik	17	24	34:34
9. Start	17	23	27:38
10. PKS Radość	17	19	27:44
11 KS Glinianka	17	17	27:39
12. Drukarz II	17	16	38:44
13. Impuls	17	13	37:55
14. Zły	17	3	10:77

NASTĘPNE MECZE

18 kwietnia

Promnik Łaskarzew - Józefovia II Józefów (17), Orzeł Parysów - KS Wesoła (Warszawa) (17), Wisła Dziecinów - Zły Warszawa, Start Otwock - Talent II Warszawa

19 kwietnia

Impuls Warszawa - Drukarz II Warszawa, KS Glinianka - Amur Wilga (15), Wilga II Garwolin - PKS Radość (Warszawa) (14)

eprasa.pl b1e44414e5

Cenny remis z faworytem

PIŁKA NOŻNA - IV LIGA MAZOWIECKA

Wilga Garwolin zremisowała u siebie z faworyzowaną Mazovią Mińsk Mazowiecki 2:2

To już szósty punkt zdobyty wiosną przez zespół prowadzony przez Karola Zawadkę w pięciu meczach.

Goście od początku ruszyli do ataku. Już w 12. minucie byli blisko objęcia prowadzenia, ale po mocnym strzale dobrą interwencją popisał się Artur Kowalczyk, który odbił piłkę poza pole karne. Dziesięć minut później bramkarz Wilgi popełnił jednak błąd, wypuszczając piłkę z rąk. W zamieszaniu pod bramką wykorzystał to zawodnik Mazovii.

Wilga odpowiedziała odważnie. Po akcjach Kacpra Wieczorka i efektownym strzale nożycami Jakuba Mianowskiego gospodarze zagrozili rywalom. Przed przerwą akcja Emmanuela Obiego, Nazaryia Pasternaka i Sebastiana Papiernika przyniosła wyrównanie. Papiernik trafił na 1:1. Było to jego pierwsze trafienie po powrocie do GKS z Ząbkovii Ząbki.

W drugiej połowie goście atakowali, ale to Wilga zdobyła gola. Emmanuel Obi wyprowadził gospodarzy na prowadzenie, trafiając do bramki po dobitce. Przez chwilę czuć było sensację. Na kwadrans przed końcem Mazovia wyrównała. Drugiego gola w meczu zdobył Tomasz Wełna. W doliczonym czasie gry Wilga mogła jeszcze wygrać. Swoje szanse mieli Jakub Mianowski i Grzegorz Piesio, ale nie udało się ich wykorzystać.

- *Szkoda, że nie udało nam się wygrać. Choć przyznam, że rywale także mieli swoje szanse. Chłopakom należą się słowa pochwały za konsekwencję w grze i realizację założeń taktycznych. W moim odczuciu to trochę słodko-gorzki remis, bo można było pokonać faworyzowanego rywala. Cieszę się z tego punktu. Przed nami kolejny mecz z Ożarowianką i już myślami jestem przy tym meczu* - powiedział trener Karol Zawadka.

Jesienią Wilga pokonała Ożarowiankę Ożarów Mazowiecki 3:0. Najbliższy mecz odbędzie się w sobotę o godz. 18 w Ożarowie.

mn

WYNIKI 22 KOLEJKI

10 kwietnia

Wilga Garwolin 2 (1)
Mazovia Mińsk M. 2 (1)

Gole: 0:1 (23') Tomasz Wełna, 1:1 (38') Sebastian Papiernik, 2:1 (60') Emmanuel Obi, 2:2 (76') Tomasz Wełna

Wilga: Kowalczyk, D. Papiernik, S. Papiernik, Gimel, Chyła, Shakurau, Pasternak (61' Grzegorczyk), Wawryszczuk, Wieczorek (75' Piesio), Mianowski, Obi. Trener: Karol Zawadka

Makowianka - Talent	1:2
Oskar - Ursus	2:0
Mazur - Błonianka	0:2
Przasnysz - Ożarowianka	4:1
Victoria - Legionovia	0:0
Piaseczno - Weszło	3:1
Mszczonow. - Łomianki	2:0
Hutnik - Marcovia	1:0

TABELA

1. Weszło	22	47	48:27
2. Victoria	22	47	54:28
3. Hutnik	22	46	49:25
4. Mazovia	22	44	46:25
5. Błonianka	22	37	37:31
6. Legionovia	22	36	53:35
7. Piaseczno	22	35	59:39
8. Mszczonow.	22	35	49:43
9. Makowianka	22	32	42:46
10. Łomianki	22	32	33:40
11. Przasnysz	22	30	28:37
12. Oskar	22	29	38:42
13. Ursus	22	24	30:38
14. Ożarowian.	22	23	40:59
15. Talent	22	20	29:51
15. Marcovia	22	18	34:52
15. Mazur	22	17	24:46
18. Wilga	22	14	29:49

NASTĘPNE MECZE

18 kwietnia

Ożarowianka Ożarów Mazowiecki - Wilga Garwolin (18), Ursus Warszawa - Makowianka Maków Mazowiecki, Talent Warszawa - MKS Piaseczno, KTS Weszło Warszawa - Mszczonowianka Mszczonów, KS Łomianki - Victoria Sulejówek, Legionovia Legionowo - MKS Przasnysz, Mazovia Mińsk Mazowiecki - Mazur Karczew, Błonianka Błonie -Hutnik Warszawa, Marcovia Marki - Oskar Przysucha

20 medali Delfina

PŁYWANIE

Pływacy z Garwolina pokazali formę w Mińsku Mazowieckim

Zawodnicy Delfina Garwolin zdobyli 20 medali podczas I rundy 13. Mityngu Pływackiego w Mińsku Mazowieckim. W dorobku mają cztery złote, dziesięć srebrnych i osiem brązowych krążków.

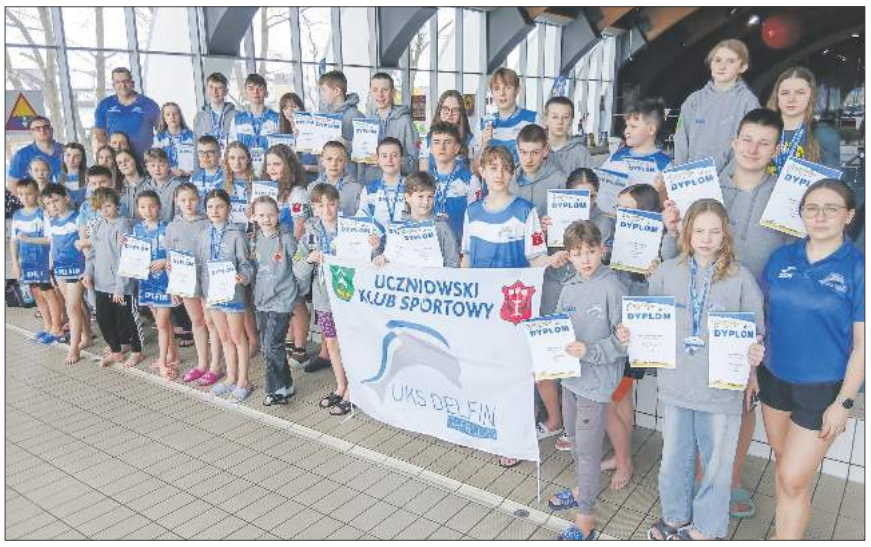

Delfin Garwolin w I rundzie 13 Mityngu Pływackiego w Mińsku Mazowieckim reprezentowało 43 zawodników

Złote medale wywalczyli: **Antoni Burno** (50 m stylem motylkowym), **Natalia Burno** (50 m stylem motylkowym), **Zuzanna Dybcio** (50 m stylem dowolnym) oraz sztafeta 4 x 50 m stylem dowolnym w składzie: **Krzysztof Jończyk**, **Natalia Burno**, **Aleksander Górka** i **Nikola Dziewanowska**. Dodatkowo Zuzanna Dybcio z czasem 13,42 s ustanowiła nowy rekord powiatu garwolińskiego w kategorii młodziczek do lat 13.

Srebrne medale zdobyli: **Krzysztof Jończyk** (50 m stylem motylkowym i 100 m stylem dowolnym), **Zuzanna Dybcio** (50 m stylem motylkowym), **Urszula Płatek** (25 m stylem grzbietowym), **Aleksander Górka** (100 m stylem klasycznym), **Antoni Burno** (50 m stylem dowolnym), **Natalia Burno** (100 m stylem dowolnym), **Leon Kwapień** (100 m stylem zmiennym) oraz sztafeta 4 x 50 m stylem dowolnym w składzie: **Dawid Drewnowski**, **Alicja Zgódka**, **Aleksander Jóźwicki** i **Aleksandra Frelek**.

Brązowe medale wywalczyli: **Julian Kwas** (100 m stylem grzbietowym i 100 m stylem klasycznym), **Nikola Dziewanowska** (50 m stylem motylkowym), **Ewa Kaczmarek** (100 m stylem grzbietowym), **Olaf Skonieczny** (50 m stylem klasycznym), **Alicja Zalewska** (50 m stylem dowolnym), **Aleksander Górka** (100 m stylem zmiennym) oraz sztafeta 4 x 50 m stylem zmiennym w składzie: **Leon Kwapień**, **Alicja Zalewska**, **Zuzanna Dybcio** i **Jan Dziubak**.

Tuż za podium znaleźli się także inni zawodnicy. Czwarte miejsca zajęli m.in. **Franciszek Mes** (dwukrotnie - 25 m stylem grzbietowym i dowolnym), **Alan Dziewanowski** (25 m stylem motylkowym), **Nikola Rogulska** (50 m stylem motylkowym), **Alicja Zalewska** (50 m stylem klasycznym), **Ewa Kaczmarek** (100 m stylem klasycznym), **Nikola Dziewanowska** (100 m stylem dowolnym) oraz **Aleksandra Frelek** (100 m stylem zmiennym).

Na piątych miejscach uplasowali się m.in. **Dawid Drewnowski** (dwukrotnie - 50 m stylem motylkowym i 100 m stylem zmiennym), **Fabian Dziewanowski** (25 m stylem motylkowym), **Alicja Zalewska** (50 m stylem klasycznym) oraz **Alan Dziewanowski** (50 m stylem dowolnym).

Szóste miejsca, również nagrodzone dyplomami, zajęli: **Jan Dziubak** (dwukrotnie - 50 m stylem motylkowym i 100 m stylem zmiennym), **Mykhail Morhun** (50 m stylem motylkowym i 100 m stylem klasycznym), **Mikołaj Bokus** (25 m stylem grzbietowym), **Leon Kwapień** (50 m stylem grzbietowym) oraz **Barbara Mes** (100 m stylem zmiennym).

Trenerem zespołu jest **Wojciech Mianowski**. **mn**

Franciszek Zawadzki w kadrze Mazowsza

Franciszek Zawadzki z Mazowsza Miętne został powołany do Kadry Mazowsza Młodzików

PŁYWANIE

Franciszek Zawadzki z Mazowsza Miętne został powołany do Kadry Mazowsza Młodzików w pływaniu

Tym samym znalazł się wśród dziewięciu najlepszych zawodników z rocznika 2014 w regionie. To duże wyróżnienie dla młodego sportowca i jego klubu. Trenerem Franciszka Zawadzkiego jest Krzysztof Mikulski.

- *Powołanie do kadry to duże wyróżnienie i nagroda za ciężką pracę Frania i jego rodziców* - mówi Wojciech Mikulski, trener Mazowsza Miętne. - *To chłopiec bardzo pracowity, sumienny, świadomy tego, co robi. Musi dalej pracować nad techniką wszystkich stylów. Ma bardzo dobry skok startowy do kraula na piersiach, grzbiecie i motyla oraz pracę pod wodą po skoku.*

- *Mam nadzieję, że dzięki powołaniu przyspieszę i zrealizuję cele, które spisałem na kartce 31.12.2025 r.* - mówi Franek Zawadzki. - *Bardzo się ucieszyłem z powołania do kadry młodzików. Było to moje marzenie, odkąd zacząłem startować w zawodach. Pierwsze powołania odbywają się od wieku 12 lat. Doczekałem się. Bycie w kadrze jest dodatkową motywacją do treningów, bo chciałbym pozostać w niej jak najdłużej. Teraz przygotowuję się do pierwszego zgrupowania, które odbędzie się już w maju w Bydgoszczy.* **mn**

eprasa.pl b1e44414e5

NASI NAJMŁODSI MIESZKAŃCY

Rozalka, Kasia, Iga, Antoni, Szczepan, Franio, Zofia, Maurycy, Julia i Macelina. Poznajcie naszych nowych mieszkańców. We współpracy ze stroną „Rodzę w Garwolinie" publikujemy zdjęcia noworodków z garwolińskiego szpitala. Gratulujemy szczęśliwym rodzicom

3 kwietnia 2026 r. o godz. 17:15 urodziła się Rozalka. Ważyła 4150 g i mierzyła 60 cm. Jest córką Moniki i Adama Talarków z Ostrożenia Pierwszego

3 kwietnia 2026 r. o godz. 22:50 urodziła się Kasia. Ważyła 3610 g i mierzyła 55 cm. Jest córką Joanny i Adriana Chmielewskich z Wólki Ostrożeńskiej

5 kwietnia 2026 r. o godz. 20:53 urodziła się Iga. Ważyła 3320 g i mierzyła 53 cm. Jest córką Sylwii i Patryka Majewskich z Kłoczewa

7 kwietnia 2026 r. o godz. 11:15 urodził się Antoni. Ważył 3210 g i mierzył 52 cm. Jest synem Dominiki i Damiana Pietrzaków z Kokoszki

7 kwietnia 2026 r. o godz. 17:27 urodził się Szczepan. Ważył 3300 g i mierzył 53 cm. Jest synem Matyldy i Marcina Chciałowskich z Sulbin

9 kwietnia 2026 r. o godz. 02:40 urodził się Franio. Ważył 3540 g i mierzył 57 cm. Jest synem Elżbiety i Grzegorza Boguszów ze Stefanowa

9 kwietnia 2026 r. o godz. 14:23 urodziła się Zofia. Ważyła 3840 g i mierzyła 56 cm. Jest córką Marty Michalik i Dariusza Chojeckiego z Garwolina

9 kwietnia 2026 r. o godz. 21:50 urodził się Maurycy. Ważył 3820 g i mierzył 59 cm. Jest synem Eweliny i Mirona Nazorków z Sobolewa

10 kwietnia 2026 r. o godz. 9:40 urodziła się Julia. Ważyła 3160 g i mierzyła 53 cm. Jest córką Olgi i Piotra Wiśniewskich ze Zgórza

10 kwietnia 2026 r. o godz. 10:53 urodziła się Marcelina. Ważyła 3100 g i mierzyła 51 cm. Jest córką Natalii i Piotra Salamończyków ze Słupa Pierwszego

Rodzą w Garwolinie

We współpracy ze stroną **Rodzę w Garwolinie** oraz ze **Szkołą Rodzenia SPZOZ w Garwolinie** publikujemy zdjęcia noworodków z garwolińskiej porodówki, która jest coraz częściej wybierana nie tylko przez mieszkanki powiatu garwolińskiego, ale także powiatów ościennych, w tym m.in. powiatu ryckiego. Przyszłe mamy przyciąga tutaj profesjonalna, ciepła i życzliwa opieka personelu oraz stale polepszające się warunki porodu. Położne dbają o to, by ta chwila była bardzo intymna i wyjątkowa dla każdej kobiety.

NASZA AKCJA

Wspieraj swoich! Kupuj lokalnie z „Twoim Głosem"

Kontynuujemy naszą akcję, w której co tydzień zaglądamy do serc naszej lokalnej społeczności. Odwiedzając małe, rodzinne biznesy, robicie Państwo coś znacznie ważniejszego niż zwykłe zakupy - wspólnie budujemy siłę gospodarczą naszego powiatu i dajemy pracę naszym sąsiadom. To właśnie w tych wyjątkowych punktach, z dala od pośpiechu wielkich marketów, panuje prawdziwie sąsiedzka atmosfera, a na półkach czekają unikalne towary od lokalnych producentów, których nie znajdziecie w dużych sieciach handlowych. Wybierając te miejsca, nie tylko wspieracie rodzimych przedsiębiorców, ale także zyskujecie dostęp do najświeższych produktów i najnowszego numeru „Twojego Głosu". W tym tygodniu polecamy Waszej uwadze kolejne lokalne punkty:

TROJANÓW: Sklep Delikatesy u Moniki

ŁASKARZEW: Sklep „Kredens", ul. Alejowa 12

TROJANÓW: Sklep Spożywczo - Przemysłowy „Warowny Piekarnia"

DAMIANÓW: Sklep Spożywczo - Przemysłowy „Eden"

SOKÓŁ: Sklep Spożywczy

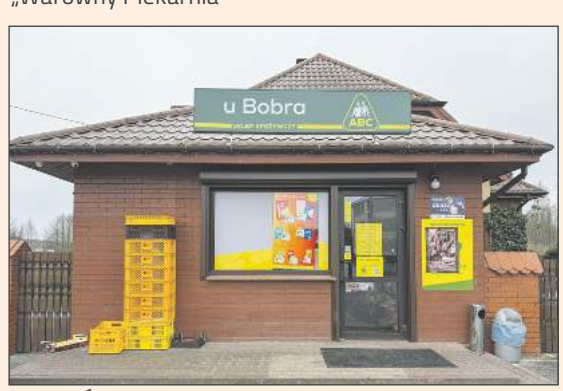

DĘBÓWKA: Sklep Wielobranżowy „U Bobra"

eprasa.pl b1e44414e5