MASZ TEMAT? ZADZWOŃ: 25 683 03 18

Nr 19 (444)
13 maja 2020 r.
ISSN 2083-960X
nr indeksu 279498
cena 3,20 zł (VAT 5%)

Jesteśmy na Facebooku
TWÓJ GŁOS - gazeta powiatu garwolińskiego

9 772083 960007 19

TWÓJ Głos

GAZETA POWIATU GARWOLIŃSKIEGO

Nie żyje Marcin Warowny

W poniedziałek zmarł Marcin Warowny - właściciel Hotelu i Restauracji Sulbin. Miał 37 lat STR. 3

W NUMERZE:

POWIAT
4 maja w budynku Komendy Powiatowej Państwowej Straży Pożarnej w Garwolinie odbyła się uroczysta zbiórka z okazji Dnia Strażaka STR. 2

GARWOLIN
Od poniedziałku (11 maja) zostały ponownie otwarte publiczne przedszkola, dla których organem prowadzącym jest miasto STR. 3

TRĄBKI
Widniejący na ścianie jednego z budynków w Hucie Czechy napis „Pamiętamy" z datą 01.08.1944 był formą upamiętnienia bohaterów Powstania Warszawskiego, ale z estetyką nie miał zbyt wiele wspólnego. Kibice Hutnika postanowili to zmienić STR. 6

PIJANY UCIEKŁ ZOSTAWIŁ RANNEGO KOMPANA

Policjanci ustalają okoliczności wypadku, do którego doszło w sobotę wieczorem w Sobolewie. Co dokładnie wydarzyło się na ulicy Spacerowej?

KPP Garwolin

STR. 8

Sprawcy kradzieży auta zatrzymani

Fot. Czytelnik Kamil/egarwolin.pl

STR. 6

Ma szczęście, że żyje

KPP Otwock

STR. 7

Zlot odwołany

GARWOLIN Weteran Klub Tur Garwolin przełożył wydarzenie na następny rok.
W związku z sytuacją związaną z COVID-19 organizatorzy najpierw odłożyli na później termin XII Garwolińskiego Rajdu Motocyklowego z początku maja na 14 czerwca. Ostatecznie jednak zostali zmuszeni odwołać coroczne wydarzenie.
Wszystkich, którzy planowali oddać krew w ramach akcji „Motoserce" w trakcie rajdu, mogą się zgłaszać się do garwolińskiej stacji krwiodawstwa.
Przypominamy, że wydarzenie to organizowane było co roku w maju na garwolińskim Zarzeczu. Oprócz zbiórki krwi, był czas na konkursy motocyklowe i główną część wydarzenia, czyli rajd w dwóch kategoriach startowych: motocykle i motorowery.

EK.

Poradnia już działa

POWIAT Poradnia Psychologiczno-Pedagogiczna w Garwolinie od poniedziałku, 4 maja wznowiła działalność.
Będą wydawane stosowne opinie i orzeczenia niezbędne do organizacji kształcenia dzieci i młodzieży do ich potrzeb. Ze względu na obowiązujący stan epidemii w pierwszej kolejności pracownicy poradni zaproponują wizyty diagnostyczne w sprawach pilnych. W celu uzyskania informacji i złożenia wniosków czy odbioru dokumentów takich jak opinie i orzeczenia należy kontaktować się telefonicznie (25 684 37 89) lub mailowo poradniagarwolin@poczta.onet.pl w godzinach od 7:30 do 15:30.

EK.

Wypadł z drogi

CHROMIN Do kolizji doszło w piątek, 8 maja.
Przed 13:00 do Stanowiska Kierowania PSP w Garwolinie wpłynęła informacja, że samochód wypadł z drogi. Pojazdem podróżował tylko kierowca, który opuścił go o własnych siłach. W wyniku tego zdarzenia został ranny. Działania straży pożarnej polegały na zabezpieczeniu miejsca zdarzenia oraz sorpcji rozlanych płynów eksploatacyjnych. W akcji trwającej godzinę uczestniczył zastęp PSP oraz dwa OSP.

EK.

DYŻURY APTEK

Od 13 do 17 maja

dyżur pełni apteka przy ulicy Senatorskiej 4 w Garwolinie.

Od 18 do 24 maja

dyżur pełni apteka przy ulicy Długiej 6 w Garwolinie.

W tym tygodniu obchodzimy imieniny:

13.05. - Glorii, Gerwazego, Serwacego, Marii
14.05. - Bonifacego, Macieja
15.05. - Zofii, Nadziei, Izydora
16.05. - Andrzeja, Jędrzeja, Szymona
17.05. - Brunona, Sławomira, Weroniki
18.05. - Eryka, Feliksa, Aleksandry
19.05. - Piotra, Iwa, Urbana, Iwony

Solenizantom życzymy wszystkiego najlepszego!

OŚMIU DO AWANSU

KP PSP Garwolin

W tym roku awansowali strażacy: Radosław Osiak, Piotr Filipek, Arkadiusz Śliński, Marcin Cichecki, Marcin Łysiak, Artur Winiarek, Bartosz Lodowski i Piotr Metera

Jak co roku, 4 maja w budynku Komendy Powiatowej Państwowej Straży Pożarnej w Garwolinie odbyła się uroczysta zbiórka z okazji Dnia Strażaka

Uroczystość rozpoczęła się od złożenia meldunku st. kpt. **Tomaszowi Biernackiemu**, zastępcy komendanta powiatowego Państwowej Straży Pożarnej w Garwolinie przez dowódcę uroczystości st. kpt. **Karola Marcinkowskiego**. Odczytano list prezydenta **Andrzeja Dudy** skierowany do strażaków w dniu ich święta oraz wyciągi z rozkazów o nadaniu wyższych stopni służbowych.
Minister Spraw Wewnętrznych nadał z dniem 4 maja 2020 r. kpt. **Radosławowi Osiakowi** stopień starszego kapitana, mł. kpt. **Piotrowi Filipkowi** stopień kapitana, st. asp. **Arkadiuszowi Ślińskiemu** stopień młodszego kapitana. Komendant Główny Państwowej Straży Pożarnej nadał mł. asp. **Marcinowi Cicheckiemu** stopień aspiranta. Mazowiecki Komendant Wojewódzki Państwowej Straży Pożarnej nadał ogn. **Marcinowi Łysiakowi** stopień starszego ogniomistrza, mł. ogn. **Arturowi Winiarkowi** stopień ogniomistrza, st. sekc. **Bartoszowi Lodowskiemu** stopień młodszego ogniomistrza i st. str. **Piotrowi Meterze** stopień sekcyjnego.
Na zakończenie głos zabrał Tomasz Biernacki, który skierował do strażaków słowa podziękowania za dotychczasową służbę i zaangażowanie w niesienie pomocy potrzebującym oraz pogratulował awansowanym.

Ewelina Karbowska

Sprzątaj po swoim psie!

Garwolińscy właściciele czworonogów zapominają o tym, że ich posiadanie to nie tylko przyjemność, ale i obowiązek

Choć w czasie pandemii wyjścia na zewnątrz mieszkańcy mają ograniczyć do minimum, to krótki spacer z psem jest wciąż obowiązkiem właścicieli. Pamiętajmy jednak, że zostawienie porządku po swoim pupilu to nie tylko dobry zwyczaj, ale przede wszystkim prawny obowiązek. Zgodnie z art. 4 ustawy z 13 września 1996 r. o utrzymaniu czystości i porządku w gminach, każda osoba wyprowadzająca zwierzę domowe na spacer jest zobowiązana do ochrony terenów przeznaczonych do wspólnego użytku przed zanieczyszczeniami, na przykład psimi odchodami. Za zaśmiecanie oraz uchylanie się od obowiązku sprzątania po zwierzętach można zostać ukaranym grzywną do 500 zł.
Szczególna troska o higienę i czystość jest wręcz obowiązkowa podczas stanu epidemii, który został ogłoszony wraz z narastającym zagrożeniem koronawirusem. Naukowcy uspokajają, że nie ma ryzyka zakażenia się od domowych zwierząt, co nikogo nie zwalnia od dyscypliny sanitarnej.
Każdy właściciel psa jest zobowiązany do utrzymania czystości w miejscach publicznych, a pomocne do tego są dystrybutory z papierowymi torebkami na psie odchody. W Garwolinie znajdują się one przy bulwarze przy ul. Kard. St. Wyszyńskiego, a także na osiedlach Jagodzińska, Stacyjna, Romanówka, Koszary, Kościuszki oraz Żwirki i Wigury.

EK.

WAŻNE TELEFONY

ALARMOWE

Straż Pożarna	998 lub 25 682 22 88
Policja	997 lub 25 684 02 00

POGOTOWIE

Ratunkowe	999 lub 25 684 34 31
Ciepłownicze	993 lub 25 682 20 34
Wodno-kanalizacyjne	25 684 32 10
Energetyczne	991 lub 25 684 21 00

INSTYTUCJE I URZĘDY

Starostwo Powiatowe w Garwolinie	25 684 30 10
Urząd Skarbowy	25 682 39 30
ZUS	22 560 16 00
KRUS	25 684 32 46
ARiMR	25 682 07 95
Prokuratura Rejonowa	25 684 36 33
Sąd Rejonowy	25 682 30 41
Poczta Garwolin	25 682 23 03
Powiatowy Urząd Pracy	25 685 25 00
Urząd Miasta Garwolin	25 684 34 23
Urząd Miasta i Gminy Pilawa	25 685 61 10
Urząd Miasta Żelechów	25 754 11 44
Urząd Miasta Łaskarzew	25 684 52 50
Urząd Gminy Borowie	25 685 90 70/72
Urząd Gminy Garwolin	25 682 05 60
Urząd Gminy Górzno	25 681 22 54
Urząd Gminy Łaskarzew	25 684 50 24
Urząd Gminy Maciejowice	25 682 57 37
Urząd Gminy Miastków Kościelny	25 751 12 86
Urząd Gminy Parysów	25 685 53 19
Urząd Gminy Sobolew	25 682 50 23
Urząd Gminy Trojanów	25 682 71 20
Urząd Gminy Wilga	25 685 30 70

INSPEKCJE

Powiatowy Inspektorat Nadzoru Budowlanego	25 684 35 88
SANEPID	25 684 35 95
Powiatowy Inspektorat Weterynarii	25 684 34 45

OŚRODKI ZDROWIA

SPZOZ Garwolin Szpital	25 684 47 00 lub 25 684 47 35
SPZOZ Garwolin Przychodnia ul. Staszica	25 682 30 23
SPZOZ Trojanów	25 682 71 22
SPZOZ Borowie	25 685 90 29
SPZOZ Pilawa	25 685 61 74
SPZOZ Górzno	25 681 22 22
SPZOZ Łaskarzew	25 684 50 17
SPZOZ Miastków Kościelny	25 754 41 23
SPZOZ Wilga	25 685 35 55

TWÓJ Głos
GAZETA POWIATU GARWOLIŃSKIEGO

REDAKCJA:
ul. Kościuszki 22B
08-400 Garwolin
(vis a vis Powiatowego Urzędu Pracy)
tel. 25 683 03 18
e-mail: garwolin@twojglos.pl

Redaktor Naczelny: Łukasz Szymański (lukasz@twojglos.pl), tel. 505 272 382. **Współpracują z nami:** Tomasz Kępka (tomasz.kepka@twojglos.pl), (zelechow@twojglos.pl), Iga Wojtalewicz (wojtalewicz@twojglos.pl), Ewelina Karbowska (pilawa@twojglos.pl), Jarosław Staszczuk (staszczuk@twojglos.pl), Wioleta Zając (wioleta@twojglos.pl), Urszula Jendrych (urszula@twojglos.pl). **Dział sportowy redaguje:** Mateusz Połynka (sport@twojglos.pl). **Dział historii lokalnej redaguje:** Michał Kurach (historia@twojglos.pl). **Reklama:** Łukasz Szymański, Monika Antoniuk i Małgorzata Gral. **Skład i łamanie:** Marek Kurdziałek, Michał Gawryołek. **Druk:** Drukarnia Agora w Warszawie. Nakład 5300 egz. **Wydawca:** Firma Wydawnicza Michał Gawryołek, ul. Kościuszki 22b, 08-400 Garwolin. **Redakcja** zastrzega sobie prawo zmiany tytułów, skracania i redagowania nadesłanych tekstów, nie zwraca materiałów nie zamówionych, nie ponosi odpowiedzialności za treść ogłoszeń, nie publikuje listów anonimowych (autor może sobie zastrzec imię i nazwisko do wiadomości redakcji).

Stowarzyszenie Gazet Lokalnych

REKLAMĘ ZAMÓWISZ:
Monika Antoniuk, tel. 505 409 151, e-mail: monika@twojglos.pl
Łukasz Szymański, tel. 505 272 382, e-mail: lukasz@twojglos.pl
Małgorzata Gral, tel. 500 055 689, e-mail: reklama@twojglos.pl

STRAŻACY POMAGALI W PRZYGOTOWANIU PRZEDSZKOLI

Z magazynów Wydziału Bezpieczeństwa i Zarządzania Kryzysowego Mazowieckiego Urzędu Wojewódzkiego w Nowych Grobicach pobranych zostało łącznie blisko 6 tys. litrów płynu do dezynfekcji rąk i powierzchni

Środki te zostały przekazane przez wojewodę mazowieckiego Konstantego Radziwiłła. Po przetransportowaniu na teren Komendy Powiatowej PSP w Garwolinie zostały przekazane do Starostwa Powiatowego w Garwolinie. Teraz będą dystrybuowane poprzez samorządy gminne do żłobków, przedszkoli oraz innych miejsc opieki nad dziećmi.

Wydział Logistyczny KW PSP w Warszawie.

W środę (29 kwietnia) oraz w piątek (8 maja) strażacy z Komendy Powiatowej PSP w Garwolinie pomogli w transporcie płynów dezynfekujących dla przedszkoli i żłobków z terenu powiatu garwolińskiego

Zgodnie z zaleceniami Głównego Inspektora Sanitarnego, płyny te posłużą do czyszczenia powierzchni, wyposażenia sal oraz innych miejsc pobytu dzieci.

Przedszkola już otwarte

GARWOLIN Od poniedziałku (11 maja) zostały ponownie otwarte publiczne przedszkola, dla których organem prowadzącym jest miasto Garwolin.

Decyzja ta została podjęta po dostosowaniu przedszkoli do reżimu sanitarnego oraz kontroli stanu sanitarno-higienicznego przez Państwowego Powiatowego Inspektoratu Sanitarnego w Garwolinie, realizacji wytycznych Głównego Inspektora Sanitarnego i uzyskania stanowiska stwierdzającego gotowość przedszkoli do podjęcia pracy od 11 maja.

W dalszym ciągu ma być zapewnione zdalne nauczanie dla dzieci pozostających pod opieką rodziców/opiekunów w domu.

Ze względu na brak chętnych, nie zostały uruchomione oddziały przedszkolne w szkołach podstawowych.

Urząd prosi o zapoznanie się i stosowanie do procedur opracowanych przez dyrektorów poszczególnych placówek.

JS

Festiwal on-line

GARWOLIN W tym roku mieszkańcy powiatu nie spotkają się na Senatorskiej. Przynajmniej nie tak osobiście, jakby tego chcieli. Festiwal Kultury i Tradycji Garwolina, który tak bardzo pokochali mieszkańcy w tym roku nie może się odbyć w tradycyjnej formie z powodu koronawirusa. Odbędzie się w przestrzeni wirtualnej od piątku, 15 do niedzieli, 17 maja.

-Inaczej niż zwykle, ale chcemy, by tradycji stało się zadość. Wspólnie z tymi, którzy co roku tworzą to wydarzenie, damy Wam tyle, ile będziemy mogli -zapewniają organizatorzy.

Aby wziąć udział w wirtualnym spotkaniu, należy dołączyć do wydarzenia Festiwal Kultury i Tradycji Garwolina - Senatorska ONline na Facebooku. Organizatorami festiwalu są Centrum Sportu i Kultury, Dawny Powiat Garwolin i okolice oraz Miasto Garwolin.

EK.

W kajdankach za kratki

POWIAT W minionym tygodniu mundurowi zatrzymali aż dwóch mężczyzny, którzy byli poszukiwani celem odbycia kary więzienia.

W poniedziałek, 4 maja w Garwolinie policjanci z ogniwa patrolowo-interwencyjnego zatrzymali 26-letniego mieszkańca Garwolina. Trafił on do celi zgodnie z nakazem doprowadzenia wydanym przez Sąd Rejonowy we Włodawie celem odbycia kary 14 miesięcy pozbawienia wolności. W niedzielę, 10 maja w Kalinowie mundurowi z Miastkowa Kościelnego zatrzymali 48-letniego mieszkańca gminy Żelechów. Zgodnie z nakazem doprowadzenia wydanym przez Sąd Rejonowy w Garwolinie ma on do odbycia karę 12 miesięcy pozbawienia wolności.

EK.

Pobili go w pracy

Konserwator urządzeń technicznych został zaczepiony przez dwóch mężczyzn, którzy użyli siły fizycznej

Do zdarzenia doszło w sobotę, 2 maja na terenie zbiornika retencyjnego przy ul. Bocznej. Konserwator wykonywał tam prace naprawcze w budynku. W pewnym momencie do środka weszło dwóch nieznanych mu mężczyzn i go pobili. Mężczyzna o tym zdarzeniu w poniedziałek, 4 maja poinformował garwolińskich policjantów.

-Prowadzone są czynności mające na celu wyjaśnienie okoliczności i ustalenie sprawców uszkodzenia ciała poszkodowanego -wyjaśnia **Marek Kapusta**, oficer prasowy Komendy Powiatowej Policji w Garwolinie.

EK.

Wznawiają działalność

GARWOLIN Powiatowe Centrum Pomocy Rodzinie oraz Powiatowy Zespół do spraw Orzekania o Niepełnosprawności od wtorku, 12 maja częściowo wznawia bezpośrednią obsługę interesantów.

Możliwe to będzie przy zachowaniu obustronnych środków ostrożności, czyli każdy musi mieć na twarzy maseczkę zakrywającą usta i nos oraz rękawiczki ochronne. Obsługa odbywała się będzie we wtorki i czwartki od 10:00 do 13:00. Należy wejść Wejściem A, które znajduje się z prawej strony budynku starostwa powiatowego. Najpierw jednak należy swoją wizytę uzgodnić telefonicznie, dzwoniąc pod numer 25 682 43 19. Podczas obsługi należy stosować się do poleceń pracownika centrum.

EK.

Zmarł Marcin Warowny

W poniedziałek zmarł Marcin Warowny -właściciel Hotelu i Restauracji Sulbin. Miał 37 lat

Marcin Warowny był właścicielem Hotelu i Restauracji Sulbin oraz Domu Spokojnej Starości „Słoneczny Parasol". Angażował się w życie kulturalne miasta, między innymi uczestnicząc w Festiwalu Kultury i Tradycji Garwolina. Wspierał także akcje charytatywne.

Marcin Warowny zmarł nagle w poniedziałek, 11 maja, w swoim domu. Miał 37 lat.

Msza żałobna zostanie odprawiona w środę, 13 maja, w kościele parafialnym p..w. Najświętszego Zbawiciela w Rykach. Rozpocznie się o godzinie 13:00. Po nabożeństwie kondukt żałobny uda się na cmentarz parafialny w Rykach.

JS

Facebook

Marcin Warowny zmarł nagle w poniedziałek, 11 maja, w swoim domu

PSZOK otwarty

GARWOLIN Od czwartku (7 maja) wznowił działalność dla mieszkańców Garwolina Punkt Selektywnej Zbiórki Odpadów Komunalnych (Lucin 4).

PSZOK będzie czynny w nowym reżimie sanitarnym w każdy czwartek miesiąca (w godzinach 10:00-17:00) oraz w pierwszą i trzecią sobotę miesiąca (w godz 8:00-14:00).

Odpady komunalne należy dostarczyć do PSZOK posegregowane i niezanieczyszczone innymi odpadami, po wcześniejszym telefonicznym uzgodnieniu z firmą EKOLIDER (tel. 25 683-09-53, 509 980 987)

Z powodu epidemii trzeba zachować odległość dwóch metrów pomiędzy osobami dostarczającymi odpady do punkt. Należy także zakryć usta i nos.

Na terenie PSZOK-u przebywać może wyłącznie jedna osoba przekazująca odpady, pozostali powinni czekać na swoją kolej przed bramą wjazdową.

JS

eprasa.pl b1f9e6ca00

OKOLICA SZKOŁY ZAŚMIECONA - KTO ZA TO ODPOWIADA?

-Okolica szkoły podstawowej w Dąbrowie z siedzibą w Woli Łaskarzewskiej (zwłaszcza lasek nieopodal) jest zaśmiecona -alarmuje nasza Czytelniczka. Uważa także, że nikt nie dba o jej czystość

Jak mówi nasza Czytelniczka, najbardziej zaśmiecony jest teren lasu od szkoły (szosy) do rzeki Promnik i mostu na tej rzece. Uważa ona, że w przeważającej mierze wiąże się to z tym, iż kilka tygodni temu zamknięto osobom pijącym alkohol teren za sklepem, znajdującym się nieopodal szkoły. Osoby spożywające alkohol przeniosły się do tego lasku i nad rzekę, wyrzucając śmieci i butelki gdzie popadnie. Według tych informacji śmieci jest dosłownie kilka taczek.

Kobieta zauważa, że las za rzeką i najbliższe otoczenie szkoły też są zaśmiecone, choć w nieco mniejszym stopniu. Jak uważa nasza Czytelniczka, robią to panowie spod sklepu. Jednak także inne osoby z okolicznych miejscowości potrafią wyrzucić śmieci do lasu i nikt z tym nic nie robi.

Według otrzymanych przez nas informacji śmieci jest dosłownie kilka taczek

PROBLEM SPOŁECZNY

Dyrektor szkoły **Małgorzata Bondel** podkreśla, że pracownicy sprzątają teren szkoły.

-Wokół niej jest porządek i czysto. Natomiast trudno nam sprzątać po pijakach -bo trzeba nazwać rzeczy po imieniu. W tym lasku panowie urządzają sobie schadzki. Czy mam wysyłać pracowników, żeby tam sprzątali i narażali się? -tam są porozrzucane zbite szkła -zauważa.

Jak mówi, nawet gdyby pracownicy szkoły sprzątali ten teren, to i tak czysto będzie tylko przez krótki czas. Zauważa, że śmiecenie to problem społeczny. Podkreśla, że ubolewa nad takim stanem.

-Jestem wrażliwa na tego typu bezmyślne działania naszego społeczeństwa, bo to są nasi uczniowie, którzy uczestniczyli przez tyle lat w akcjach sprzątania ziemi, świata, najbliższego otoczenia, a teraz wypiją, nie pomyślą i śmiecą -przyznaje.

KUPUJĄ W SKLEPIE, IDĄ DO LASKU?

Wspomina, że do lasku chodzi regularnie na spacery z psem i widzi porozrzucane śmieci.

-Ostatnio nawet osobiście zwróciłam uwagę byłemu uczniowi, który zatrzymał się, wypił małą flaszeczkę i wyrzucił butelkę do rowu. Powiedziałam mu: chyba coś zgubiłeś, kto będzie za ciebie sprzątał? On tylko wzruszył ramionami i pojechał -taka jest reakcja -opowiada.

Dyrektor pytana o to, czy zamknięcie zaplecza za pobliskim sklepem mogło wpłynąć na zwiększenie śmiecenia na terenie lasku naprzeciwko szkoły, odpowiada twierdząco.

-W sklepie jest alkohol. Panowie kupują sobie wódeczkę, piwko, chipsy i idą tam sobie imprezować -stwierdza.

Marian Janisiewicz -wójt gminy Łaskarzew informuje, że wspomniany lasek jest terenem prywatnym i to przede wszystkim jego właściciel ma obowiązek o niego dbać.

-Rozmawiałem już z sołtysem na ten temat i będziemy próbowali podjąć pewne kroki, aby zaprowadzić tam porządek -zapowiada.

DWIE INTERWENCJE W TYM ROKU

Właściciel wspomnianego sklepu podkreśla w rozmowie z nami, że zamknął jego zaplecze, aby w otoczeniu sklepu był porządek. Zrobił to około dwóch miesięcy temu. Jak mówi, ta decyzja wynika także z restrykcji dotyczących zgromadzeń związanych z koronawirusem. Przypomina, że w obrębie sklepu obowiązuje zakaz spożywania alkoholu.

-Nie zamierzam już otwierać tyłu sklepu, ponieważ teraz mam tam porządek -argumentuje.

Dodaje, że otrzymał nawet pochwały od policjantów za to, że zaprowadził porządek. Sugeruje, że policja powinna częściej sprawdzać teren lasku -gdyby osoby tam pijące dostały kilka mandatów, to przestałyby się gromadzić i śmiecić.

Marek Kapusta, rzecznik KPP w Garwolinie, informuje nas, że w bliskim rejonie szkoły odnotowano w tym roku dwie interwencje związane ze spożywaniem alkoholu.

-Sprawcy zostali ukarani mandatami -mówi.

Z kolei w najbliższym rejonie sklepu w tym roku policja nie odnotowała interwencji. Jedno zgłoszenie dotyczące spożywania alkoholu -zgłoszone poprzez Krajową Mapę Bezpieczeństwa -jest w trakcie weryfikacji.

Jarosław Staszczuk

Nietrzeźwy motocyklista w rękach policji

Do 5 lat więzienia grozić może mężczyźnie, który będąc pijanym kierował crossem i nie zatrzymał się do kontroli drogowej.

W sobotę funkcjonariusze z Posterunku Policji w Pilawie podczas patrolowania gminy zauważyli kierującego motocyklem crossowym bez wymaganego kasku. Jednoślad był bez tablic rejestracyjnych. Motocyklista na ich widok gwałtownie przyśpieszył. Funkcjonariusze postanowili sprawdzić go podczas kontroli drogowej. Mężczyzna jednak nie reagował na wyraźne sygnały do zatrzymania i rozpoczął ucieczkę. Skręcił do pobliskiego lasu. Porzucił motocykl i zaczął uciekać pieszo.

-Mundurowi natychmiast podjęli pościg za mężczyzną. Po chwili został zatrzymany. Kierującym okazał się 40-letni mieszkaniec gminy Pilawa, od którego w trakcie rozmowy policjanci wyczuli intensywny zapach alkoholu. Przeprowadzone badanie wykazało blisko 1,5 promila w jego organizmie -wyjaśnia **Marek Kapusta**, oficer prasowy Komendy Powiatowej Policji w Garwolinie.

Obecnie funkcjonariusze wyjaśniają szczegółowo wszystkie okoliczności tej sprawy. Zatrzymanemu za popełnione czyny grozić może kara nawet do 5 lat pozbawienia wolności.

EK.

Mercedes już ratuje życie

Nowoczesny ambulans 7 maja trafił do Wilgi. Przekazanie karetki, ze względu na epidemię, miało symboliczny charakter.

Wzięli w nim udział poseł **Grzegorz Woźniak, Krzysztof Żochowski**, dyrektor SPZOZ w Garwolinie i jego zastępca **Michał Rękawek, Agnieszka Nagadowska**, przewodnicząca rady gminy Wilga oraz radni **Rafał Szydłowski** i **Grzegorz Traczyk, Sławomir Proczek**, kierownik Ośrodka Zdrowia w Wildze, **Lech Poźniak**, prezes firmy Bruggen oraz **Wioletta Rajdaszka**, pielęgniarka naczelna garwolińskiego SPZOZ .

Krzysztof Żochowski

Zaraz po przekazaniu karetka wyjechała do pierwszego zdarzenia

Karetka to nie jedyny prezent dla pracowników punktu stacjonowania zespołu ratownictwa w Wildze. Prezes Bruggen Lech Poźniak oraz Agnieszka Nagadowska, Rafał Szydłowski i Grzegorz Traczyk przekazali ratownikom z załogi pogotowania ratunkowego sprzęt AGD: pralkowirówkę, czajnik elektryczny i opiekacz.

Przypominamy, że umowa na dofinansowanie zakupu karetki została podpisana w październiku 2019 r. przez **Janusza Cieszyńskiego**, podsekretarza stanu w Ministerstwie Zdrowia i Krzysztofa Żochowskiego, dyrektora SPZOZ w Garwolinie. Przetarg na zakup ogłosił siedlecki Meditrans, którego podwykonawcą jest SPZOZ w Garwolinie. Zakup przyjechał do Garwolina 31 marca i tu czekał na doposażenie w sprzęt. Całkowity koszt kupna to 436.959 zł, a dotacja z Ministerstwa Zdrowia wyniosła 400.000 zł. Pozostałe pieniądze to środki własne szpitala.

EK.

epaper.pl b1f5c0a0

NOWY KIEROWNIK

Aspirant Krzysztof Obal od 1 maja zastąpił nadkom. Roberta Kapustę, który niewiele ponad rok kierował posterunkiem policji w Żelechowie

Obal służbę w policji rozpoczął w 2000 r. w Krakowie. Od 2006 r. związany jest z garwolińską jednostką. Pracował najpierw w Komendzie Powiatowej Policji w Garwolinie, potem na Posterunku Policji w Wildze, a przez ostanie siedem lat pełnił funkcję asystenta zespołu kryminalnego Posterunku Policji w Pilawie. W 2009 r. brał udział w misji pokojowej w Kosowie.

Kierownik Obal pełni dyżur w posterunku w każdy poniedziałek od 10:00 do 14:00. Można się z nim skontaktować telefonicznie, dzwoniąc pod numer 506 893 806. Posterunek Policji w Żelechowie znajduje się przy ul. Traugutta 5. Nie działa całodobowo. W sprawach pilnych należy kontaktować się z Komendą Powiatową Policji w Garwolinie (tel. 25 684 02 00).

Były kierownik Robert Kapusta jest do dyspozycji komendanta KPP w Garwolinie.

EK.

KPP Garwolin

Krzysztof Obal w 2009 roku brał udział w misji pokojowej w Kosowie. Przez ostatnie siedem lat pracował w pilawskim posterunku

Zmiana dzielnicowego

Policjantem pierwszego kontaktu został starszy sierżant Sebastian Chabrowski, który do tej pory pracował w Zespole do spraw Prewencji w Górznie.

Z nowym dzielnicowym można się kontaktować pod nr 506 869 144, dzwoniąc bezpośrednio do Posterunku Policji w Pilawie na nr 25 684 03 00, przy pomocy poczty elektronicznej dzielnicowy.parysów@ra.policja.gov.pl oraz za pomocą aplikacji mobilnej „Moja Komenda".

Nowy dzielnicowy gminy Parysów jest policjantem z 6-letnim stażem służby. Dotychczas realizował zadania policjanta w Zespole do spraw Prewencji w Górznie. Na mocy decyzji kierownictwa garwolińskiej komendy, zostały mu powierzone obowiązki dzielnicowego. Zastąpił na tym stanowisku **Adama Chmielaka**, który został przeniesiony do dalszego pełnienia służby na stanowisku zastępcy dyżurnego i pracuje w Komendzie Powiatowej Policji w Garwolinie.

EK.

KPP Garwolin

Nowy dzielnicowy gminy Parysów jest policjantem z 6-letnim stażem służby. Dotychczas pracował w Zespole do spraw Prewencji w Górznie

REKLAMA

DREWNO KOMINKOWE I OPAŁOWE

Sosna ◦ Brzoza ◦ Dąb ◦ Grab ◦ Buk

+48 690 615 095

Potrącenie rowerzysty

GARWOLIN Do wypadku doszło w poniedziałek (4 maja).

Około 12:30 służby przyjechały na skrzyżowaniu ul. Kościuszki z Olimpijską.

-Ze wstępnych ustaleń policjantów obecnych na miejscu zdarzenia wynika, że 30-letni mieszkaniec powiatu otwockiego, kierując oplem, nie ustąpił pierwszeństwa przejazdu kierującemu rowerem, który poruszał się ścieżką rowerową w przeciwnym kierunku do ruchu pojazdów -wyjaśnia Marek Kapusta, oficer prasowy Komendy Powiatowej Policji w Garwolinie.

Uczestnicy zdarzenia byli trzeźwi, ale 43-letni kierowca jednośladu trafił do szpitala. Postępowanie w tej sprawie prowadzą policjanci z Komendy Powiatowej Policji w Garwolinie.

EK.

„Speed" w akcji

POWIAT Mundurowi skontrolowali 47 pojazdów i nałożyli 32 mandaty karne na kierowców.

Policjanci z garwolińskiego wydziału ruchu drogowego sukcesywnie prowadzą działania „Speed". Podczas minionego tygodnia nałożyli na kierujących aż 21 mandatów karnych za przekroczenie prędkości. Funkcjonariusze zatrzymali również pięć dowodów rejestracyjnych.

EK.

Było za szybko...

OSP Pilawa

5 maja po 15:00 do Stanowiska Kierowania PSP w Garwolinie wpłynęła informacja o zdarzeniu drogowym w Lipówkach, gdzie samochód wypadł z drogi i uderzył w latarnię

We wtorek (5 maja) o 15:20 w Lipówkach doszło do poważnie wyglądającej kolizji. Samochód osobowy wypadł z drogi i uderzył w latarnię. Pojazdem podróżowały dwie osoby.

-Kierowca fiata nie dostosował prędkości do panujących warunków drogowych, wskutek czego dachował i uderzył w słup latarni oraz ogrodzenie posesji -potwierdza **Marek Kapusta**, oficer prasowy Komendy Powiatowej Policji w Garwolinie dodając, że kierujący był trzeźwy, a za swoją brawurową jazdę otrzymał od policjantów mandat i punkty karne.

Na miejsce skierowano strażaków z PSP w Garwolinie oraz ochotników z OSP Pilawa i Lipówki.

-Działania straży pożarnej polegały na zabezpieczeniu miejsca zdarzenia oraz sorpcji rozlanych płynów eksploatacyjnych. W wyniku tego zdarzenia jedna osoba została ranna -dodaje **Tomasz Biernacki**, oficer prasowy Państwowej Straży Pożarnej w Garwolinie.

Akcja dla druhów trwała około godziny.

EK.

REKLAMA

NIEPUBLICZNY ZAKŁAD PIELĘGNACYJNO-OPIEKUŃCZY

BEATA

NOWY WŁAŚCICIEL

» POKOJE 1,2,3 OSOBOWE Z ŁAZIENKAMI
» OPIEKA LEKARSKA 24H
» OPIEKA PIELĘGNIARSKA 24H
» REHABILITACJA
» TERAPIA ZAJĘCIOWA
» MUZYKOTERAPIA
» SYSTEM PRZYWOŁAWCZY

OD 1799 zł/miesiąc

W PRZYSZŁOŚCI ŚWIADCZENIA USŁUG W RAMACH NFZ

www.nzpo-beata.pl

TRZCIANKA 32, 08-470 WILGA

TEL. 797 844 168 / 510 109 977

eprasa.pl b19e6ca00

24 kandydatów na radnych

GARWOLIN Do Miejskiej Rady Seniorów wpłynęło więcej kandydatur niż jest przewidzianych miejsc. Będzie potrzebne losowanie.

Poprzednia - pierwsza w historii - kadencja Miejskiej Rady Seniorów w Garwolinie skończyła się 30 marca tego roku. Już w lutym burmistrz **Marzena Świeczak** ogłosiła nabór do rady na kadencję 2020-2024. Trwał on do 10 marca. Zgłoszono kandydatury łącznie 24 osób.

Zgodnie ze Statutem Miejskiej Rady Seniorów w Garwolinie w skład rady wchodzi do dziewięciu osób, które ukończyły 60. rok życia i są mieszkańcami miasta. W przypadku zgłoszenia liczby kandydatów przekraczającej dopuszczalny skład, o składzie rady decyduje publiczne losowanie przeprowadzone przez burmistrza.

-Ze względu na trwającą epidemię, podejmowane działania i ograniczenia zapobiegające rozprzestrzenianiu się wirusa, mając na względzie dobro i bezpieczeństwo naszych seniorów, nie było możliwości przeprowadzenia publicznego losowania. Nie chcieliśmy też tego robić bez udziału samych zainteresowanych -wyjaśnia pani burmistrz.

Procedura wyboru radnych do Miejskiej Rady Seniorów trwa.

-W tej chwili prowadzimy weryfikacje złożonych wniosków. I jeżeli sytuacja epidemiczna nie ulegnie zmianie, to planujemy takie publiczne losowanie przeprowadzić podczas najbliższej sesji Rady Miasta. Wówczas byłaby również możliwość podjęcia przez miejskich radnych uchwały o zatwierdzeniu składu osobowego Miejskiej Rady Seniorów w Garwolinie -uzupełnia.

JS

Imię i nazwisko	Podmiot zgłaszający kandydata
Edward Kędziorek	Stowarzyszenie Emerytów i Rencistów Powiatu Garwolin „Przyjaciele"
Maciej Majewski	Lista poparcia kandydata
Grażyna Makulec	Lista poparcia kandydata
Jan Sprzęczka	Lista poparcia kandydata
Roman Domański	Lista poparcia kandydata
Barbara Sokół	Lista poparcia kandydata
Katarzyna Russak	Lista poparcia kandydata
Krzysztof Całczyński	Lista poparcia kandydata
Sławomir Ziędalski	Lista poparcia kandydata
Jadwiga Wilbik	Lista poparcia kandydata
Waldemar Kondej	Lista poparcia kandydata
Władysław Małecki	Lista poparcia kandydata
Teresa Miętus	Lista poparcia kandydata
Andrzej Ciosek	Lista poparcia kandydata
Ryszard Nitka	Polski Związek Emerytów Rencistów i Inwalidów
Jerzy Winek	Komisja Międzyzakładowa WZZ „Sierpień 80" w ZSP nr 1 w Garwolinie
Jan Walczak	„NSZZ" Solidarność
Barbara Świeczka	Lista poparcia kandydata
Zbigniew Krupa	Lista poparcia kandydata
Mieczysław Marian Belka	Lista poparcia kandydata
Jadwiga Tukendorf	Lista poparcia kandydata
Grażyna Poreda	Związek Nauczycielstwa Polskiego
Kazimierz Mikulski	Lista poparcia kandydata
Zbigniew Michalik	Światowy Związek Żołnierzy Armii Krajowej

SPRAWCY KRADZIEŻY AUTA ZATRZYMANI

Garwolińscy policjanci ujęli dwóch mężczyzn, którzy ukradli osobowego land rovera

Fot. Czytelnik Kamil/egarwolin.pl

Porzucony przez złodziei samochód zauważył mieszkaniec Sulbin

W środę dyżurny Komendy Powiatowej Policji w Garwolinie otrzymał zgłoszenie o kradzieży samochodu z prywatnej posesji. Na miejscu zjawili się mundurowi, którzy ustalili, że pojazd nie miał akumulatora, a w baku było bardzo mało paliwa. Jednak to nie przeszkadzało sprawcom kradzieży.

W czwartek auto odnaleziono w rowie na polu w Sulbinach.

-Policjanci zabezpieczyli ślady i tego samego dnia zatrzymali dwóch mieszkańców gminy Garwolin w wieku 20 i 24 lat. Mężczyźni zostali osadzeni w policyjnym areszcie, a odnaleziony pojazd został przekazany właścicielowi -wyjaśnia **Marek Kapusta**, oficer prasowy Komendy Powiatowej Policji w Garwolinie.

W sobotę zatrzymani usłyszeli zarzuty kradzieży pojazdu, do których się przyznali. Sprawa niebawem trafi na wokandę, a o dalszym losie młodych mężczyzn zadecyduje sąd. Sprawcom kradzieży pojazdu grozi do 5 lat więzienia.

Ewelina Karbowska

Nowe miejsca parkingowe

Miasto Garwolin ogłosiło przetarg na pierwszy etap modernizacji ulicy Kawaleryjskiej oraz modernizację parkingu przy ulicy Romanówka.

Na ulicy Romanówka miasto planuje utwardzić kostką brukową powierzchnię około 450 metrów kwadratowych z przeznaczeniem pod zatokę parkingową. Dodatkowo zostanie istniejący chodnik.

Ulica Kawaleryjska zostanie przebudowana na odcinku od ulicy Dobrej do ulicy Akacjowej (265 metrów). Inwestycja obejmuje wykonanie jezdni oraz przyległego do niej chodnika.

Na odcinku drogi od ul. Dobrej na długości około 115 nawierzchnia będzie wykonana z betonu asfaltowego. Na pozostałym odcinku (około 150 m) zostanie ułożona nawierzchnia z kostki brukowej betonowej o grubości 8 centymetrów.

Również chodnik będzie wykonany z kostki brukowej betonowej o grubości 8 centymetrów.

Oferty można składać do 21 maja. Termin zakończenia obu inwestycji to 20 sierpnia.

JS

Mural upamiętniający bohaterów Powstania Warszawskiego

Widniejący od dłuższego czasu na ścianie jednego z budynków w Hucie Czechy napis „Pamiętamy" z datą 01.08.1944 był formą upamiętnienia bohaterów Powstania Warszawskiego, ale z estetyką nie miał zbyt wiele wspólnego. Kibice lokalnego Hutnika postanowili to zmienić!

fot. Kibolska Huta Czechy

Prace związane z wykonaniem muralu rozpoczęły się w piątek 8 maja rano i trwały do wieczora. Wznowione rano w sobotę 9 maja zakończyły się około godziny 13:00

Pomysłodawcy akcji mieli do dyspozycji ścianę wysoką na 2,5 metra o długości około 15 metrów

Na ścianie jednego z budynków w Hucie Czechy, czyli Trąbkach (gm. Pilawa) od dawna widniał nabazgrany napis „Pamiętamy" z datą 01.08.1944, upamiętniający bohaterów Powstania Warszawskiego. Jak zaznaczają kibice Hutnika Huta Czechy, z estetyką niestety nie miał on zbyt wiele wspólnego. Pomysł na wykonanie nowego muralu pojawił się w ich głowach już w 2018 roku. Wtedy też rozpoczęli gromadzenie środków pieniężnych na ten cel.

Jako kibicom lokalnego Hutnika zależało im przede wszystkim na tym, żeby była to inicjatywa społeczno-kibicowska, dlatego osoby z całej miejscowości, które czuły w sobie taką potrzebę, miały możliwość dołączenia do tego projektu poprzez wsparcie finansowe, organizacyjne itp.

Realizacja pomysłu trwała dość długo, ponieważ kibice napotkali problemy ze znalezieniem chętnych osób, które udostępniłyby odpowiednią ścianę. Ostatecznie kibicom udało się dotrzeć do właściciela jednego z garaży, który wyraził zgodę na wykonanie na jego budynku ładnej, estetycznej pracy. W międzyczasie lokalni patrioci dotarli do drugiej osoby, która sąsiaduje z tym garażem. W tym przypadku także uzyskali zgodę właściciela. Tym samym mieli do dyspozycji jedną dużą ścianę o długości około 15 m i wysoką na 2,5 m.

Prace związane z wykonaniem muralu rozpoczęły się w piątek 8 maja rano i trwały do wieczora. Wznowione rano w sobotę 9 maja zakończyły się około godziny 13:00. Autorem oraz wykonawcami pracy są kibice Hutnika Huta Czechy przy dużym wsparciu kolegi z Narodowego Mińska Mazowieckiego.

Jeśli posiadacie ścianę do prac malarskich z motywami patriotycznymi, sportowymi itp. możecie skontaktować się z kibicami lokalnego Hutnika, pisząc wiadomość na Facebook'owym fan page'u Kibolskiej Huty Czechy

ur

epraso.pl b1ec6ca0

MA SZCZĘŚCIE, ŻE ŻYJE

Do tragicznego w skutkach zderzenia dwóch aut dostawczych doszło 6 maja po godzinie 10:00 na drodze wojewódzkiej nr 801 w Radwankowie Szlacheckim

KPP Otwock

Kierowca fiata to 56-latek z powiatu garwolińskiego. Na skutek obrażeń odniesionych podczas zderzenia trafił on do szpitala. Był trzeźwy

W wyniku zderzenia Fiata Ducato i Peugeota Partnera zginął jeden z kierowców. Był nim 20-letni mieszkaniec powiatu otwockiego. Kierował peugeotem. Kierowca fiata, to 56-latek z powiatu garwolińskiego. Na skutek obrażeń odniesionych podczas zderzenia, trafił do szpitala. Badanie alkomatem potwierdziło, że był trzeźwy.

-*Policjanci pracowali na miejscu zdarzenia, realizując czynności pod nadzorem prokuratora. Dalsze postępowanie w tej sprawie będzie wyjaśniało wszystkie okoliczności oraz dokładne przyczyny tego wypadku* -wyjaśnia **Daniel Niezdropa**, oficer prasowy Komendy Powiatowej Policji w Otwocku.

By na drogach było bezpiecznie, zależy w dużej mierze od ich użytkowników. Uzależnione jest od ich podejścia do przepisów, a także od poszanowania i zrozumienia, że wszyscy na drodze chcą dotrzeć do celu.

Policjanci apelują o bezpieczną i zgodna z przepisami jazdę. Zapewniają też, że będą czuwać nad bezpieczeństwem i skutecznie egzekwować przestrzeganie przepisów ruchu drogowego.

Ewelina Karbowska

ODESZLI OD NAS

2 maja zmarł
Stanisław KOT
z Woli Rębkowskiej
miał 83 lata

3 maja zmarła
Halina KRUPOP
z Garwolina
przeżyła 89 lat

4 maja zmarła
Genowefa KULIK
z Parceli Rębkowa
przeżyła 81 lat

4 maja zmarł
Karol DĄBRÓWKA
z Garwolina
przeżył 76 lat

5 maja zmarł
Michał MATUSZEWSKI
z Kawęczyna
przeżył 88 lat

6 maja zmarła
Genowefa ORNAT
z Sulbin
przeżyła 93 lata

6 maja zmarła
Halina ZAWADZKA
Sobolewa
przeżyła 73 lat

7 maja zmarła
Stanisława KOSTKA
z Pilawy
przeżyła 77 lat

7 maja zmarła
Janina SITNIK
z Domaszewa
przeżyła 78 lat

7 maja zmarła
Genowefa KROGULEC
z Polika
przeżyła 75 lat

OGŁOSZENIE

Sprawdzaj wiarygodne źródła:
www.gov.pl/koronawirus
Bezpłatna infolinia 24/7:
800 190 590

KPRM

Zasłoń usta i nos
Rób to właściwie!
Chrońmy siebie nawzajem.

Jeśli wychodzisz z domu, musisz zakryć usta i nos. Możesz to zrobić za pomocą maseczki jednorazowej, materiałowej, apaszki, szalika czy kasku ochronnego. Pamiętaj! Zasłaniaj zarówno usta, jak i nos – nie noś maseczki na brodzie.

Kiedy MUSZĘ zakryć usta i nos?

W galerii handlowej, sklepie, na targu
a także w innych punktach usługowych

W pracy
gdy obsługuję osoby z zewnątrz (np. klientów)

Na ulicy
gdy idę, jadę rowerem lub na hulajnodze

W komunikacji zbiorowej
np. w autobusie, tramwaju, metrze, w prywatnym busie

W miejscach publicznych
np. w urzędzie, szkole, uczelni, banku, parku

W samochodzie osobowym
gdy jadę z osobą, z którą na co dzień nie mieszkam

Jak WŁAŚCIWIE zakrywać usta i nos?

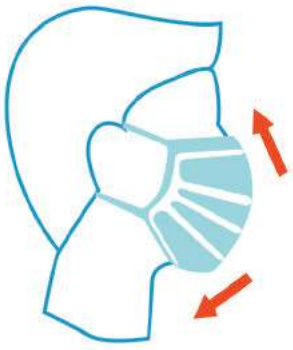

Przed nałożeniem ochrony umyj ręce. Zakryj usta i nos. Upewnij się, że maska nie odstaje od twarzy.

Gdy odsłaniasz nos lub nosisz maseczkę na brodzie, ochrona nie jest skuteczna. A Ty możesz zarażać innych!

Pamiętaj o zasadach bezpieczeństwa!

- Właściwie zasłaniaj usta i nos.
- Często i dokładnie myj ręce.
- Zachowaj 2-metrową odległość od innych.

Uwaga!
Policjanci, kasjerzy w banku czy sprzedawcy w sklepie mogą poprosić nas o odkrycie twarzy w celu identyfikacji. Mamy obowiązek uczynić to na ich prośbę.

KPRM
eprasa.pl b1f9e8ca00

Stronę z informacjami z terenu gmin Łaskarzew i Sobolew
redaguje Jarosław Staszczuk e-mail: staszczuk@twojglos.pl, tel. 606 851 510

Nowy skład rady

ŁASKARZEW Rada miasta powołała na nową kadencję Radę Społeczną SP ZOZ w Łaskarzewie.
Podczas minionej sesji sprawę przybliżyła burmistrz **Anna Laskowska**. Jak mówiła, zgodnie ze statutem SPZOZ dobiega końca kadencja rady społecznej i zachodzi konieczność terminowa, żeby powołać nową 5-osobową radę.
Z mocy przepisów przewodniczym Rady Społecznej SP ZOZ jest burmistrz miasta. Jednym z członków musi być osoba wskazana przez wojewodę. Pozostałe miejsca zajęli przedstawiciele miasta i gminy.
Oznacza to, że w skład Rady Społecznej SP ZOZ weszli burmistrz Anna Laskowska, wójt **Marian Janisiewicz**, przewodniczący rady miasta **Leszek Bożek**, skarbnik gminy **Hanna Seremak**, a także z ramienia wojewody **Marek Ziędalski**.
Rada miasta podjęła taką decyzję jednogłośnie.

Jest dotacja na usunięcie odpadów

GMINA ŁASKARZEW Gmina pozyskała 9.455 złotych z Narodowego Funduszu Ochrony Środowiska i Gospodarki Wodnej w Warszawie na usuwanie folii rolniczych i innych odpadów pochodzących z działalności rolniczej.
-Od rolników z gminy Łaskarzew odebrane będą przede wszystkim folie rolnicze, a także siatki i sznurek do owijania belotów, opakowania po nawozach oraz typu Big Bag -wymienia **Sylwia Szopa** -zastępca wójta gminy Łaskarzew.
Zgłosiło się 24 rolników, którzy zadeklarowali do odebrania prawie 19 ton odpadów.
Zadanie ma być zrealizowane do końca listopada, a rozliczone do 30 marca przyszłego roku.

PSZOK-i wznawiają działalność

GMINA I MIASTO ŁASKARZEW, GMINA SOBOLEW Punkty Selektywnego Zbierania Odpadów Komunalnych ponownie są otwierane.
Przeznaczony dla mieszkańców gminy Łaskarzew PSZOK w Nowym Pilczynie wznowił działalność 8 maja.
Funkcjonuje on w formie bezobsługowej, pod nadzorem pracownika firmy Ekolider. Mieszkańcy gminy, tak jak dotychczas, będą mogli przekazywać odpady w każdy drugi piątek miesiąca, w godzinach 8:00-15:00.
PSZOK dla mieszkańców gminy Sobolew wznowi działalność 16 maja, a PSZOK dla mieszkańców miasta Łaskarzew -21 maja.
Urzędy informują, że przywożąc odpady należy pamiętać o założeniu maseczek ochronnych i rękawiczek.

JS

„Bajka" zaprasza do współpracy

ŁASKARZEW Mimo że w Domu Pracy Twórczej „Bajka" zostały zawieszone grupowe warsztaty artystyczne, to sama „Bajka" cały czas działa.
Obecnie tworzy przedmioty z symbolami miasta -ceramiczne gadżety i kopyta. Gromadzi także materiały dotyczące dziejów Łaskarzewa.
„Bajka" zachęca mieszkańców do udostępnienia dokumentów, publikacji, fotografii dotyczących historii miasta. Wszystkie zostaną skopiowane i oddane właścicielowi. DPT chętnie przyjmie też drewniane, stare kopyta bez względu na rozmiar i fason. W tych sprawach prosi o kontakt poprzez pocztę elektroniczną: dptbajka@interia.pl.

JS

PIJANY UCIEKŁ ZOSTAWIAJĄC RANNEGO KOMPANA

Policjanci ustalają okoliczności wypadku, do którego doszło w sobotę. 9 maja przed godziną 19:30 na ul. Spacerowej w Sobolewie rozbiło się auto

Ze wstępnych ustaleń mundurowych obecnych na miejscu zdarzenia wynika, że mężczyzna kierujący oplem, stracił panowanie nad pojazdem i dachował. Autem podróżowały trzy osoby, które opuściły go o własnych siłach.
Do szpitala z obrażeniami ciała trafił nietrzeźwy pasażer.
-Nieodpowiedzialny 38-letni mieszkaniec Garwolina, kierowca auta, który oddalił się z miejsca zdarzenia pozostawiając rannego mężczyznę w poniedziałek, 11 maja w godzinach porannych trafił do policyjnego aresztu -wyjaśnia **Marek Kapusta**, oficer prasowy Komendy Powiatowej Policji w Garwolinie.
Postępowanie w tej sprawie prowadzą policjanci z Posterunku Policji w Sobolewie. W akcji trwającej ponad godzinę uczestniczył zastęp PSP i jeden OSP.

Ewelina Karbowska

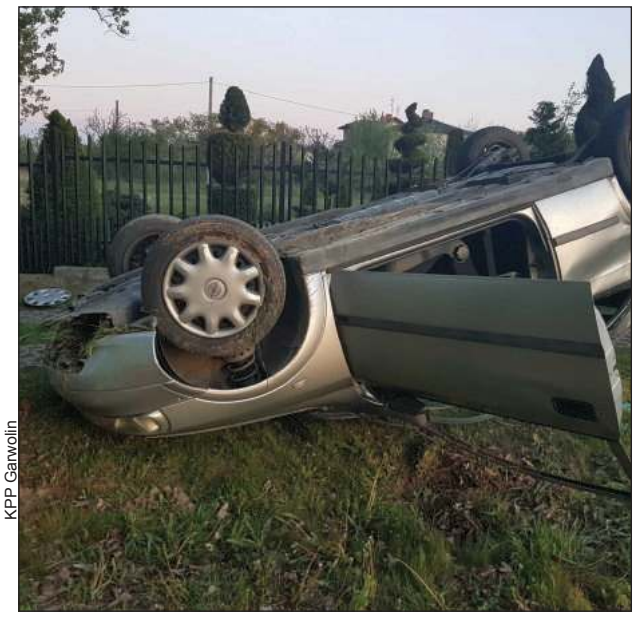

KPP Garwolin

38-letni mieszkaniec Garwolina, kierowca auta, który oddalił się z miejsca zdarzenia pozostawiając rannego kolegę, 11 maja w godzinach porannych został zatrzymany przez policjantów i trafił do policyjnego aresztu

Skarga po 10 latach

W Łaskarzewie rada miasta musiała zająć się skargą prokuratora na uchwałę sprzed 10 lat, dotyczącą powołania członków Zespołu Interdyscyplinarnego

W uchwale rady miasta z 2010 roku w sprawie szczegółowych warunków funkcjonowania oraz trybu powoływania i odwoływania członków Zespołu Interdyscyplinarnego w Łaskarzewie znalazł się zapis mówiący o tym, że uchwała wejdzie w życie z dniem podjęcia (zamiast że wejdzie w życie po opublikowaniu jej w Dzienniku Urzędowym). Była to kwestia formalna, która nie przeszkadzała w funkcjonowaniu Zespołu Interdyscyplinarnego, jednak po tylu latach zainteresowała się nią garwolińska prokuratura.
Sprawa została poruszona podczas sesji nadzwyczajnej (29 kwietnia). Sekretarz miasta **Henryk Dąbrowski** przypomniał, że rada miasta podjęła wadliwą uchwałę 30 września 2010 roku. Jak mówił, prokurator miał przesłać skargę na tę uchwałę do Wojewódzkiego Sądu Administracyjnego, a miasto musiało się do tej skargi ustosunkować.
-Przyjęliśmy, że skarga jest uzasadniona. Kierujemy odpowiedź na skargę do Wojewódzkiego Sądu Administracyjnego, przyznając się do tego. Prosimy też o odstąpienie od obciążenia nas kosztami postępowania i o przeprowadzenie rozprawy bez naszej obecności, bo to jest formalność -tłumaczył.
Radna **Beata Kozikowska** zauważyła, że nadzór wojewody tę uchwałę przyjął. Skarbnik **Kamila Gąska** odpowiedziała, że był to błąd, który został powielony, a organ nadzorujący też tego błędu nie wychwycił.
Radni jednogłośnie zdecydowali o przesłaniu skargi do WSA wraz z przygotowaną odpowiedzią.

JS

Brudna woda w wodociągu?

Mieszkanka Kownacicy zgłasza, że niecały miesiąc po założeniu nowych filtrów przy wodzie pobieranej z wodociągu, są one już prawie czarne

Mieszkanka Kownacicy wspomina, że nowe filtry przy liczniku wody zostały zamontowane dokładnie w Wielki Piątek (10 kwietnia -przyp. red).
Wcześniej woda w wodociągu była zakręcona po awarii, a następnie puszczona ponownie (początkowo z kranu leciała brudna).
-Przyjechali panowie i stwierdzili, że woda jest już czysta. Wszystko podłączyli i syn założył filtry -opowiada kobieta.
Nie minął miesiąc (pierwszy raz rozmawiamy 4 maja), a filtry już były brudne. Nasza rozmówczyni precyzuje, że mimo iż woda w kranie jest czysta, to filtry, przez które przechodzi woda z wodociągu, zrobiły się już wręcz czarne.
-To pokazuje, jaka „czysta" jest ta woda -mówi.
Na potwierdzenie swoich słów, przesyła zdjęcie filtrów.
Wójt **Maciej Błachnio**, pytany przez nas o tę sprawę odpowiada, że według regularnych badań wody przeprowadzanych również przez Sanepid woda spełnia wszystkie normy.
-Owszem, pojawiały i pojawiają się problemy. Reagujemy na bieżąco -stwierdza krótko.

JS

Nie minął miesiąc od założenia, a filtry już były brudne

egarwolin.pl b1fc0ed4d0

Stronę z informacjami z terenu gmin Pilawa i Parysów
redaguje Ewelina Karbowska e-mail: pilawa@twojglos.pl, tel. 503 006 290

DWORZEC W PILAWIE DOCZEKA SIĘ REMONTU

Do końca tego roku firma projektowa ma przygotować dokumentację projektową i dokumenty do przetargu na inwestycję

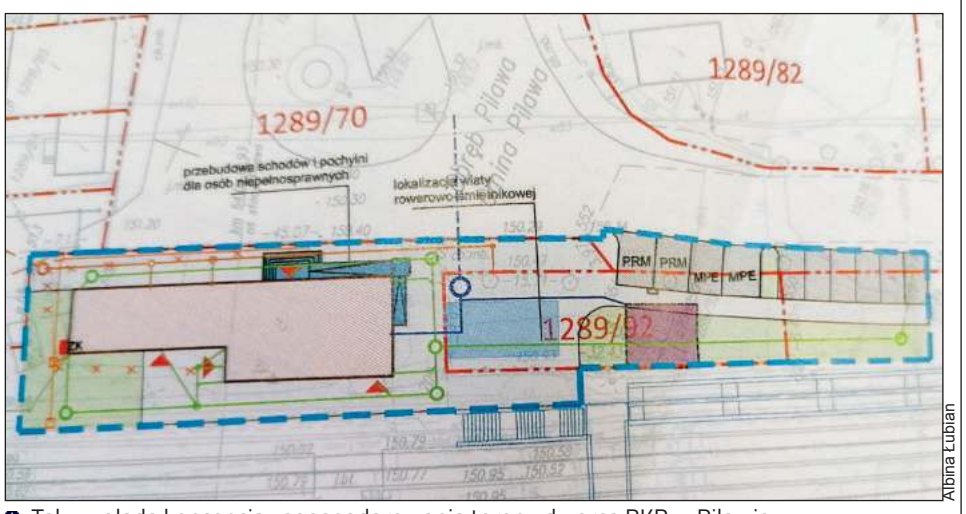

Albina Łubian

Tak wygląda koncepcja zagospodarowania terenu dworca PKP w Pilawie

Rozpoczęte trzy lata temu działania zmierzające do przebudowy dworca kolejowego wreszcie są realizowane. Przedstawiciele firmy projektowej złożyli wniosek o wydanie decyzji celu publicznego na zadanie dotyczące tej przebudowy. W ramach zadania zostanie zrealizowany remont i przebudowa układu funkcjonalnego pomieszczeń. Wiąże się to też ze zmianą zagospodarowania terenu, przebudową i remontem budynku z zachowaniem istniejących gabarytów i formy. Całość prac ma zwiększyć dostępność do dworca dla osób niepełnosprawnych, rodziców z wózkami z dziećmi oraz większym bagażem. Poprzez przebudowę schodów i pochylni zewnętrznych oraz dostosowanie poziomu terenu wokół dworca ta dostępność będzie możliwa.

Na terenie pojawi się parking na sześć miejsc postojowych, dojścia i dojazdy, a także elementy małej architektury takie jak ławki, kosze na śmieci czy oświetlenie. W planie prac znajduje się też uporządkowanie zieleni wokół dworca, przebudowa oraz budowa sieci i przyłączy sanitarnych, elektrycznych i teletechnicznych.

W samym budynku dworca, obok funkcji biurowej, przewidziana jest także ta usługowa. Budynek ma być ogrzewany pompą powietrzną.

-Zależało nam, aby projekt remontu dworca zgrać z projektem budowy centrum przesiadkowego z uwagi na fakt, iż pewne elementy mogą się na siebie nakładać. Udało się. Obie firmy projektowe współpracują ze sobą -wyjaśnia burmistrz Albina Łubian.

Do końca tego roku firma projektowa ma przygotować dokumentację projektową i dokumenty do przetargu na inwestycję. Do końca 2020 r. nie jest możliwe rozpoczęcie prac budowlanych. Dodatkowym minusem jest stan epidemii, co znacznie utrudniania kontakty i uzgodnienia projektowe, przez co opóźniają się prace projektowe.

Ewelina Karbowska

Informacja

Obwieszczenie Wójta Gminy Parysów

o zamieszczeniu wykazu części nieruchomości gruntowych stanowiących własność Gminy Parysów, przeznaczonych do oddania w dzierżawę w drodze bezprzetargowej

Działając zgodnie z art. 35 ust. 1 i 2 ustawy z dnia 21 sierpnia 1997 r. o gospodarce nieruchomościami (t. j. Dz. U. z 2020 r. poz. 65 z późn. zm.), informuję, że w siedzibie Urzędu Gminy Parysów, ul. Kościuszki 28 na tablicy ogłoszeń oraz na stronie internetowej http://parysow.biuletyn.net w zakładce – Geodezja i gospodarka nieruchomościami/oddanie w dzierżawę nieruchomości, na okres 21 dni, zamieszczono wykaz następujących nieruchomości położonych w Parysowie, przeznaczonych do dzierżawy w drodze bezprzetargowej:

- część działki nr 579/4, obręb Parysów, pod pojemnik na odzież używaną, na okres 3 lat, dokument własności AN1464/78,
- część działki nr 448/2, obręb Choiny, pod pojemnik na odzież używaną, na okres 3 lat, objętą księgą wieczystą KW SI1G/00085181/0,
- część działki nr 68, obręb Wola Starogrodzka, pod pojemnik na odzież używaną, na okres 3 lat, objętą księgą wieczystą KW 39221,
- część działki nr 618, obręb Stodzew, pod pojemnik na odzież używaną, na okres 3 lat, objętą księgą wieczystą KW 39743,
- część działki nr 407, obręb Kozłów, pod pojemnik na odzież używaną, na okres 3 lat, objętą księgą wieczystą KW 39922.

Przedszkola od poniedziałku

W Parysowie wójt Bożena Kwiatkowska po uzgodnieniu z dyrektorami placówek postanowiła od poniedziałku, 11 maja otworzyć Publiczne Przedszkole i Oddział Przedszkolny w Zespole Placówek Oświatowych w Parysowie. Przedszkole będzie pełnić dyżur opiekuńczy. Realizacja podstawy programowej odbywać się będzie tak jak dotychczas, czyli zdalnie.

-Rodzice zgłosili 10 dzieci. Na dzień dzisiejszy jest to jedna grupa. Zobaczymy dalej jak to będzie funkcjonować. Ustaliłyśmy z Panią dyrektor, jak to będzie wyglądało, bo musi być też zdalne nauczanie pozostałych dzieci. Mamy przedszkole czynne od 7:00 do 16:00. Są dwie grupy- wychowawca i pomoc. Wychowawca i pomoc na połowę dnia, a kolejna taka drużyna na kolejną połowę zajęć. Dziecko ma zostać przyprowadzone do drzwi do przedszkola w maseczce na buzi, a pani przy drzwiach będzie stała i odbierała je od rodzica. Zaraz też będzie dezynfekcja rączek przy drzwiach. Dywany są zdjęte, a pluszaki pochowane. Są tylko te zabawki, które można dezynfekować. Obiady będą gotowane dla dzieci. Zobaczymy jak to się sprawdzi -wyjaśnia wójt Bożena Kwiatkowska dodając, że ponowne otwarcie Punktu Przedszkolnego i Oddziału Przedszkolnego przy Publicznej Szkole Podstawowej w Woli Starogrodzkiej z powodu braku zgłoszeń od rodziców jest zawieszone.

Kwiatkowska przypomina również, że stopniowy powrót do normalności nie zwalnia dzieci i ich rodziców lub opiekunów ze stosowania podstawowych zasad bezpieczeństwa związanych z epidemią koronawirusa. Wszelkie informacje dotyczące funkcjonowania przedszkola umieszczone są przy wejściu do budynku. W grupie nie może być więcej niż 12 osób. Rodzice w trakcie tygodnia będą mogli zapisać pozostałe dzieci. Wójt wyjaśnia, że po nowych zgłoszeniach chętnych, poczekają tydzień czasu, aby uzbierać kolejną grupę i wybrać odpowiednią salę, opiekuna i pomoc.

TYLKO DWA Z CZTERECH

Również pilawski samorząd od 11 maja rozpoczyna zajęcia opiekuńcze w Przedszkolu Samorządowym w Pilawie i oddziale przedszkolnym w Publicznej Szkole Podstawowej w Trąbkach. W Trąbkach zgłosiło się pięcioro rodziców zainteresowanych wysłaniem swoich pociech do przedszkola, a w Pilawie ma być dziesięć osób. Placówki te się przygotowały, biorąc pod uwagę wytyczne Głównego Inspektora Sanitarnego i zakupiły środki ochrony osobistej. W Pilawie placówka będzie funkcjonowała w godzinach od 6:00 do 17:00, a w Trąbkach od 7:30 do 16:00.

-Pragnę przypomnieć, że przyjmowane będą wyłącznie dzieci zdrowe, bez jakichkolwiek objawów chorobowych. Jednocześnie bardzo proszę rodziców i opiekunów o przestrzeganie zasad dystansu społecznego, ochrony osobistej oraz wytycznych przekazanych przez dyrektorów placówek. Szczegółowe informacje dostępne są na stronach internetowych placówek oraz w ich sekretariatach -mówi burmistrz **Albina Łubian**.

Z uwagi na małą liczbę zgłoszeń w Puznówce i w Gocławiu oddziały przedszkolne jeszcze nie ruszają. Osoby z terenu miasta i gminy zainteresowane posłaniem dziecka do przedszkola, mogą zgłosić swoją pociechę do otwartych placówek. Pozostałe będą otwierane sukcesywnie w przypadku większego zainteresowania rodziców.

EK.

Zapłać do piątku

PILAWA W połowie maja upływa termin płatności drugiej raty podatku od nieruchomości, rolnego i leśnego, a także opłaty za gospodarowanie odpadami komunalnymi.

Należną kwotę należy uiścić przelewem lub przekazem pocztowym na indywidualny rachunek bankowy przekazany przez urząd. Numer rachunku bankowego do wpłaty podatku znajduje się na nakazie podatkowym. Numer rachunku bankowego do uiszczenia opłaty za odpady komunalne jest na zawiadomieniu o wysokości opłaty za gospodarowanie odpadami komunalnymi.

W przypadku zagubienia numeru indywidualnego rachunku bankowego można wpłacić podatki na numer 97 1020 4476 0000 8502 0249 8095, a opłata za odpady: 54 1020 4476 0000 8302 0293 4594. Od poniedziałku dostępna dla interesantów będzie również kasa w urzędzie.

Szukają chętnych na wywóz eternitu

PILAWA W urzędzie już ogłoszono zapytanie ofertowe.

Chodzi o zadanie dotyczące „Utylizacji wyrobów zawierających azbest". Przedmiotem zamówienia są usługi polegające na odbiorze zdemontowanych wcześniej rakotwórczych wyrobów z nieruchomości położonych na terenie miasta i gminy wraz z ich zabezpieczeniem, transportem i unieszkodliwieniem.

Szacunkowa ilość wyrobów zawierających azbest do odbioru, załadunku, transportu oraz unieszkodliwienia na składowiskach odpadów niebezpiecznych zgodnie z wnioskami właścicieli nieruchomości została określona na około 9.500 m².

Termin wykonania zamówienia jest do 31 października.

EK.

egprasa.pl b1f9e6ca00

Stronę z informacjami z terenu gmin Borowie, Górzno i Miastków Kościelny
redaguje Urszula Jendrych, e-mail: urszula@twojglos.pl, tel. 721 135 129

WIRUS ICH NIE POWSTRZYMA W NIESIENIU POMOCY DZIECIOM

Tegoroczna edycja wydarzenia „Spotkajmy się w Miastkowie" nie odbędzie się w tradycyjnej formie festynu. Zbiórka dla potrzebujących dzieci przeprowadzona zostanie na portalu zrzutka.pl

Organizatorzy wydarzenia „Spotkajmy się w Miastkowie" musieli podjąć trudną decyzję związaną z odwołaniem ich cyklicznej imprezy charytatywnej.

-Jest to decyzja trudna, ale w chwili obecnej jedyna sensowna jaką mogliśmy podjąć. Pandemia COVID-19 uniemożliwia przeprowadzenie jakiegokolwiek wydarzenia publicznego w obecnym momencie -mówi nam **Mateusz Pałysa** organizator wydarzenia.

Wiktorek Krupniewski ma 6 lat. Rodzice zobaczyli u niego zmiany w wieku dwóch lat, wtedy po konsultacjach z lekarzem otrzymali diagnozę: autyzm wczesnodziecięcy. Obecnie rodzice korzystają z różnych metod leczenia i rehabilitacji, aby przywrócić chłopca do pełni zdrowia.

Przygotowanie takiej imprezy wymaga dużego nakładu pracy i częstych spotkań ze sztabem organizacyjnym co w chwili obecnej jest nie możliwe. Jak informuje nas Pałysa, nawet gdyby teraz okazało się, że ograniczenia zostaną zniesione, grupa wolontariuszy nie będzie gotowa do przeprowadzenia wydarzenia w formie festynu.

Kuba Utnicki ma 5 lat. W wieku 4 lat zdiagnozowano u niego autyzm dziecięcy. Od ponad roku toczy walkę o powrót do rzeczywistości, o samodzielne i w miarę możliwości normalne życie w przyszłości. Konieczne jest wielokierunkowe oddziaływanie terapeutyczne. Kubuś wymaga stałej opieki psychologa, neurologopedy, pedagoga specjalnego, terapeuty SI, fizjoterapeuty oraz dietetyka. Jest pod stałą opieką lekarza specjalisty, przyjmuje leki z zagranicy, które są drogie.

Lila Wałęka urodziła się 11 listopada 2019 roku. Tuż po narodzinach zdiagnozowano wrodzone wady przegród serca, ubytek przegrody przedsionkowo - komorowej oraz wadę genetyczną trisomię 21 chromosomu, czyli zespół Downa. Całe życie będzie potrzebowała wsparcia finansowego na pokrycie kosztów operacji, leczenia, rehabilitacji, a w przyszłości kształcenia.

-Oczywiście nad tym wszystkim bardzo ubolewamy, bo chęci, determinacji i osób do organizacji mamy tak dużo, jak jeszcze nigdy w historii -dodaje.

Mimo, że zbiórka nie zostanie przeprowadzona w plenerze, nie oznacza to, że nie będzie można pomóc **Lili Wałęce**, **Wiktorowi Krupniewskiemu** i **Jakubowi Utnickiemu**, czyli dzieciom dla których w tym roku planowano zebrać pieniądze podczas wydarzenia. W najbliższych dniach utworzona zostanie zbiórka na portalu zrzutka.pl i tam będzie można dokonywać wpłat.

TRÓJKA DZIECI CZEKA NA WSPARCIE

-Samych obserwujących Facebook'owy profil „Spotkajmy się w Miastkowie" jest ponad 2000 osób. Gdyby każda osoba wpłaciła po 10 zł, mielibyśmy piękną kwotę. Dlatego zachęcam i zapraszam na nasz profil. Wpłacajmy i pomagajmy. Dobro wraca ze zdwojoną siłą -komentuje Pałysa.

Dzieci, dla których zorganizowana zostanie zbiórka zmagają się z ciężkimi chorobami takimi jak autyzm dziecięcy i wady serca. Ich dzielni rodzice robią wszystko, aby w przyszłości pociechy mogły funkcjonować na miarę swoich możliwości w dorosłym życiu. Leczenie tych małych bohaterów jest bardzo kosztowne, dlatego dzieci są podopiecznymi różnych fundacji. W rozmowie z nami organizator wydarzenia podkreśla, że wraz z innymi wolontariuszami i osobami z zewnątrz pomoże w uzbieraniu pieniędzy na dalsze leczenie maluchów bez względu na czas i okoliczności, a planowany program festynu charytatywnego zostanie wykorzystany w przyszłym roku. Już teraz wiemy, że podczas następnego spotkania w plenerze będzie więcej sportu, więcej rywalizacji, więcej zespołów na scenie i bardziej rozbudowana gastronomia. Dodatkowo strefy ze specjalnym przeznaczeniem dla dzieci oraz dla kobiet. Strefa dla miłośników zwierząt i motoryzacji.

-Wszystko to dla uczestników, gości i odwiedzających, aby poczuli się tego dnia wyjątkowo, aby własnym działaniem i zabawą mogli wesprzeć tak bardzo potrzebujące tego dzieci, którym tego dnia mamy pomóc -kwituje Mateusz Pałysa.

Urszula Jendrych

Spaliły się lampy

BOROWIE Pierwsza tegoroczna burza w gminie Borowie przyniosła pierwsze straty.

W sobotę (2 maja) podczas wyładowania atmosferycznego w kilku domach zniszczeniu uległ sprzęt gospodarstwa domowego, a urząd gminy w Borowiu poniósł szkodę o wartości około 10.000,00 zł. Tego dnia spaliło się 19 lamp LED oświetlenia ulicznego na kilku ulicach w Borowiu.

UJ

Wznowili wypożyczenia

BOROWIE Od poniedziałku Gminna Biblioteka Publiczna w Borowiu wznowiła wypożyczenia książek. Przyjmowane są też zwroty książek, które należy wkładać do worka przy wejściu głównym.

Zwracane książki odpisane będą po tygodniowej kwarantannie. Z powodu braku wolnego dostępu do półek pracownicy biblioteki zachęcają do przygotowania listy książek do wypożyczenia i zgłoszenia jej drogą telefoniczną lub mailową. Katalog dostępny jest pod adresem http://katalog.borowie.e-bp.eu/ini.php?katalog=1.

Nie będzie możliwości korzystania z czytelni ogólnej i komputerowej, w tym drukowania, skanowania, kopiowania. Seniorzy mogą skorzystać z dowozu książek i odbioru zwracanych książek, raz w tygodniu, po wcześniejszym ustaleniu telefonicznym pod numerem: 512 550 281.

UJ

W tym roku też odnowią zabytki

Mazowiecki Wojewódzki Konserwator Zabytków w Warszawie opublikował 4 maja listę przyznanych dotacji na zadania konserwatorsko-restauratorskie przy zabytkach w 2020 roku. Gmina Borowie otrzymała dwie dotacje w łącznej kwocie 200.000,00 zł.

zabytek.pl

W ubiegłym roku dzięki dotacji udało się przeprowadzić remont dzwonnicy, dawnej kostnicy w Borowiu

W ramach tej dotacji zostaną przeprowadzone prace konserwatorskie zabytkowych organów z 1880 roku w kwocie 150.000,00 zł. Druga część dotacji wykorzystana zostanie na prace konserwatorsko-restauratorskie ołtarza bocznego z 1888 roku „Chrystus - Gorejące Serce" w wysokości 50.000,00 zł. Dzięki przyznanym środkom finansowym kolejny etap prac w tym pięknym obiekcie zostanie wykonany.

Mazowiecki Wojewódzki Konserwator Zabytków rozpatrzył i przyznał w sumie 168 dotacji na prace konserwatorskie, restauratorskie i roboty budowlane przy zabytku wpisanym do rejestru zabytków na łączną kwotę 15.587.800 zł.

Z czego dla 79 wniosków zabytków nieruchomych: 9. 775.900,00 zł, dla 69 wniosków zabytków ruchomych: 4.774.900,00 zł, dla 20 wniosków o wykonanie dokumentacji konserwatorskiej: 1.037.000,00 zł

UJ

eprasa.pl b1b8ecdd

Stronę z informacjami z terenu gmin Trojanów i Żelechów
redaguje Tomasz Kępka, e-mail: tomaszkepka@twojglos.pl

ZIELONE ŚWIATŁO DLA INWESTYCJI

W kilku miejscach na terenie gminy poprawi się stan infrastruktury drogowej. Radni Trojanowa przyjęli zmienioną wersję uchwały budżetowej

Pomyślne informacje wynikają z uzyskanych dotacji i wprowadzonych przez samorząd nowych zadań. Dzięki dofinansowaniom m.in. z województwa mazowieckiego dochody gminy zwiększyły się o kwotę 919 tys. 686 zł. Mniej optymistycznie wygląda wzrost wydatków. Planowane zadania pochłoną bowiem aż 1 mln 973 tys. 750 zł. Wskutek takiego stanu rzeczy niestety o blisko 1 mln zł poszybował w górę deficyt budżetu. Ale władze nie załamują rąk.

-Uda się nam go pokryć przychodami z nadwyżki z lat ubiegłych i pożyczką z Wojewódzkiego Funduszu Ochrony Środowiska i Gospodarki Wodnej w Warszawie -zdradza skarbnik gminy **Renata Wesołowska**.

DOŁOŻĄ DO DROGI I OŚWIETLENIA

Z wprowadzonych zmian w budżecie powinni ucieszyć się mieszkańcy Kozic. Mogą być już pewni, że w tym roku realizacji doczeka się długo oczekiwana modernizacja 2-kilometrowego odcinka drogi wiodącej przez wieś. Samorząd otrzymał w tej sprawie pozytywną decyzję z Urzędu Wojewódzkiego. W ramach rządowego Funduszu Dróg Samorządowych gmina Trojanów dostanie 574 tys. 525 zł na tę inwestycję. Kwota jest poprzetargowa, więc niebawem powinny ruszyć prace.

Perspektywa kolejnego nowego „dywanika asfaltowego", tym razem aż 4-kilometrowego, szykuje się także na drodze powiatowej. Chodzi o odcinek od strony Żelechowa i Dudek łączący się z węzłem przy trasie S-17. Inwestycję wykona powiat garwoliński ze środków z FDS. Gmina Trojanów dołoży jednak do niej 400 tys. zł.

Na pozytywne zmiany powinni się też nastawić mieszkańcy Nowin Życkich. Na zebraniu sołeckim wnioskowali o zainstalowanie oświetlenia ulicznego w ich miejscowości. Pieniądze miały pochodzić z Funduszu Sołeckiego. Koszty zadania były jednak zbyt duże i inwestycja stała pod znakiem zapytania. Ale z pomocą przyszła gmina.

-Dołożymy 12 tys. zł z budżetu i oświetlenie będzie wykonane -mówi skarbnik.

SZANSA NA TERMOMODERNIZACJĘ

Oprócz zadań w zakresie dróg, w zmienionym budżecie pojawiły się także inne, równie ambitne plany. Radni zabezpieczyli w panie finansowym 36 tys. zł z przeznaczeniem na termomodernizację budynku Urzędu Gminy. Wpisana w planie wydatkowym kwota będzie jednak tylko małym ułamkiem całej inwestycji. Samorząd ma bowiem zamiar złożyć wniosek o środki unijne na wykonanie tego zadania. Według wyliczeń całkowity koszt termomodernizacji może wynieść ok. 700 tys. zł. Gmina będzie musiała pokryć 20% tej kwoty z własnego budżetu. Ale w zamian za to w budynku dojdzie do wymiany źródeł ciepła, rurociągów i grzejników. Ściany będą ocieplone, wewnątrz pojawi się oświetlenie LED. A na dachu zostanie zamontowana fotowoltaika.

Dzięki wprowadzonym zmianom w budżecie, gmina uczyni również kolejny krok w modernizacji stacji uzdatniania wody w Podebłociu. Na zadanie udało się przeznaczyć 20 tys. zł. Za te pieniądze będzie przygotowana dokumentacja projektowa.

Pewne nadzieje na polepszenie stanu posiadania mogą też mieć strażacy z Kozic. Tamtejsza OSP planuje zakup nowego samochodu ratowniczo-gaśniczego.

-Gmina dołoży jednostce do zakupu, ale to będzie wiązało się z tym, czy strażakom uda się pozyskać dotacje z WFOŚiGW lub państwowej straży -oznajmia Wesołowska.

Szansa na plenerową siłownię

TROJANÓW Gmina planuje stworzyć dzieciom i dorosłym mieszkańcom kolejne miejsce do spędzania wolnego czasu. W Kozicach może powstać strefa sportowo-rekreacyjna.

Projekt obejmuje montaż różnych urządzeń sportowych i gimnastycznych w ilości 6 sztuk. Do tego zostanie dobudowana infrastruktura towarzysząca. Dla wygody korzystających na placu pojawią się ławki, kosze na śmieci oraz stojaki na rowery. Wniosek w tej sprawie został złożony do Urzędu Marszałkowskiego w Warszawie.

Inwestycja może kosztować 75 tys. zł. Natomiast wnioskowana kwota dofinansowania może wynieść 56 tys. 281 zł, co stanowi 75% kosztów całkowitych zadania.

TK.

Otworzyli serca dla seniorów

Przed kilkoma tygodniami pomogli szpitalowi, teraz odpowiedzieli na apel władz miasta. Hufiec „Orłów" w Garwolinie nie zwalnia tempa w niesieniu pomocy potrzebującym.

Kiedy krzywa zakażeń w województwie i powiecie rosła, druhowie poświęcili swój czas na szycie maseczek. Ponad miesiąc temu 2200 gotowych ochraniaczy przekazali na ręce garwolińskich medyków. Ta dobroczynna akcja nie przeszła bez echa wśród miejscowych władz. Widząc zaangażowanie młodzieży burmistrz **Marzena Świeczak** zaproponowała im kolejną. Tym razem chodziło o przygotowywanie tzw. „Paczek dla seniora".

W praktyce praca sprowadzała się znowu do szycia. Harcerze przystąpili do dzieła razem z innymi wolontariuszami. Były to zarówno firmy, jak np. pracownia krawiecka Beaty Szarek, przedsiębiorstwo „Promyk", ale także i osoby fizyczne: **Ewa Adamiec**, **Krystian Jończyk**, **Dominika Sionek**, **Zbigniew Włodarczyk**, Klub Seniora przy Centrum Sportu i Kultury oraz pracownicy garwolińskiej „piątki". Dzięki dobrej współpracy z władzami miasta, praca szła sprawnie.

-Dostawaliśmy na bieżąco materiał i oddawaliśmy gotowe maseczki -zauważa szczepowa 2 Szczepu Harcerskiego im. Wandy Bekierskiej w Garwolinie **Anna Smolewska**.

-Miałem pewne opory tylko podczas przekazywania materiałów i odbioru gotowych maseczek. Wiedziałem, że będzie wiązało się to ze spotkaniami z innymi osobami, co może być niebezpieczne zarówno dla nich jak i dla mnie, ale na całe szczęście, przy zachowaniu wszystkich form ostrożności, udało się przeprowadzić akcję bez żadnych problemów -dodaje drużynowy 29 Drużyny Starszoharcerskiej „Ignis" w Zgórzu **Jakub Pałysa**.

Oprócz maseczek w skład „Paczek dla seniora" weszły inne artykuły higieniczne. Zestawy zawierały żele, płyny odkażające i dezynfekujące. Do tego były dołączone specjalnie przygotowane broszury o profilaktyce w dobie epidemii, instrukcje jak załatwić sprawy urzędowe oraz informacje o dostępnych formach pomocy dla seniorów.

Dystrybucją gotowych pakietów zajęli się strażacy ochotnicy i grupa proobronna „Garda" z Garwolina. W tym elemencie harcerze już nie musieli brać udziału. Ale i tak są dumni z tego, że mogli kolejny raz zrobić coś dobrego.

-Myślę, że taka postawa pomoże nam odkryć w sobie pokłady służby, której staramy się uczyć w harcerstwie i że pomimo zamknięcia w domach, jeszcze bardziej otworzymy serca na pomoc innym -mówi Pałysa.

Zadowolony ze swych podopiecznych jest także komendant Hufca „Orłów".

-Jeśli zajdzie jeszcze potrzeba, by pomagać, to wiem, że mam na kogo liczyć -zapewnia **Leszek Ochniewicz**.

Tomasz Kępka

REKLAMA

CENTRUM® Medyczno-Diagnostyczne

DZIENNY DOM
OPIEKI MEDYCZNEJ W GARWOLINIE
ul. KORCZAKA 35/3 • 08-400 GARWOLIN
W TROSCE O ZDROWIE I AKTYWNOŚĆ SENIORÓW POWIATU GARWOLIŃSKIEGO
✓ OPIEKA MEDYCZNA ✓ REHABILITACJA ✓ WSPARCIE ✓ EDUKACJA ZDROWOTNA

Zapisz się już dzisiaj!
Koordynator DDOM
tel. 509 927 446, email: ddom@centrum.med.pl
www.centrum.med.pl

Fundusze Europejskie · Rzeczpospolita Polska · Mazowsze · Unia Europejska

„Organizacja i prowadzenie Dziennego Domu Opieki Medycznej w Garwolinie drogą do zdrowia i aktywności seniorów powiatu garwolińskiego"
Projekt współfinansowany jest z Europejskiego Funduszu Społecznego w ramach Regionalnego Programu Operacyjnego Województwa Mazowieckiego na lata 2014-2020.
Wartość projektu wynosi: 1 948 121,76 zł, dofinansowanie: 1 805 908,87 zł

epraso.pl b19e6ca00

MASECZKI DLA WSZYSTKICH

Burmistrz Marzena Świeczak zgłosiła Garwolin do akcji „Maseczki dla Polski". We wtorek (5 maja) długo oczekiwany transport dotarł do naszego miasta powiatowego

UM Garwolin

Maseczki do urzędu przyjechały we wtorek, 5 maja. Teraz będą rozpowszechniane wśród mieszkańców

Przyjechały produkty wielorazowego użytku, które nie są wyrobem medycznym. Co to oznacza? Chodzi o to, że wspomagają one ograniczenie kontaktu rąk z twarzą, zmniejszają ryzyko przeniesienia wirusa, jednak nie zabezpieczają przed nim w stu procentach. Maseczki trafią teraz do mieszkańców.

-*Na podstawie złożonych w urzędzie miasta deklaracji śmieciowych wiemy, ile osób mieszka w danym lokalu i jaka liczba maseczek powinna trafić pod konkretny adres. Mamy nadzieję, że w ciągu najbliższego tygodnia trafią one do skrzynek pocztowych odbiorców. Do przekazania jest ponad 16 tys. maseczek. Jest to niewątpliwie logistyczne wyzwanie, ale możemy liczyć na pomoc* -wyjaśnia burmistrz.

W przypadku domów jednorodzinnych maseczki dystrybuowane będą przez pracowników urzędu miasta przy wsparciu OSP od piątku, 8 maja. Będą one zostawiane w skrzynkach pocztowych każdej posesji w ilości odpowiadającej osobom zgłoszonym na dany dom w deklaracjach dotyczących odpadów komunalnych. W przypadku osiedli wielorodzinnych i bloków maseczki zostaną przekazane spółdzielni mieszkaniowej i administratorom wspólnot w ilościach, jakie podane były na deklaracjach. Zarządcy rozdysponują je pomiędzy swoich mieszkańców.

Przypominamy, że do odwołania mamy obowiązek zasłaniania ust i nosa w miejscach publicznych. Przed założeniem i po zdjęciu maseczki należy umyć ręce. W trakcie noszenia nie wolno dotykać maseczki ani twarzy. Po każdym użyciu należy maseczkę wygotować lub odpowiednio zdezynfekować.

Ewelina Karbowska

Zasłaniać ust i nosa nie muszą:

-dzieci do 4 lat,
-osoby, które mają problemy z oddychaniem,
-osoby, które same nie mogą założyć lub zdjąć ochrony z twarzy z powodu stanu zdrowia,
-osoby poruszające się samochodem - jeżeli pasażerowie mieszkają ze sobą; jeżeli jedzie sam kierowca albo kierowca z dzieckiem do lat 4,
-pracownicy w zakładach pracy, budynkach użyteczności publicznej i obiektach handlowych (z wyłączeniem osób, które bezpośrednio obsługują interesantów lub klientów w tych miejscach),
-kierowcy publicznego transportu zbiorowego i przewoźnicy prywatni pod warunkiem, że są oddzieleni od pasażerów przesłoną,
-duchowni sprawujący obrzędy religijne,
-rolnicy wykonujący prace w gospodarstwie,
-żołnierze Sił Zbrojnych Rzeczypospolitej Polskiej i wojsk sojuszniczych, a także funkcjonariuszy Służby Kontrwywiadu Wojskowego i Służby Wywiadu Wojskowego, wykonujących zadania służbowe,
-osoby przebywające w lesie,
-osoby podczas jazdy konnej,
-sędziowie, trenerzy i osoby uprawiającej sport na obiektach sportowych, których działalność zostaje wznowiona.

Powstaną mierniki suszy rolniczej

Na terenie całego województwa pojawi się 31 nowych stacji meteorologicznych, które pomogą w ustaleniu skali suszy rolniczej. Samorząd Województwa Mazowieckiego przeznaczył na ten cel 1,5 mln zł

W wyniku realizacji programu w każdym powiecie zamontowana może zostać jedna stacja meteorologiczna. Tego typu urządzenia umożliwią rolnikom wiarygodne udokumentowanie wpływu braku wody na drastyczny spadek plonów. Ponadto będą służyć do ostrzegania przez zagrożeniami atmosferycznymi, co wpłynie na większe bezpieczeństwo mieszkańców regionu.

-*W naszym kraju zmiany klimatyczne stają się coraz bardziej odczuwalne. Coraz częściej borykamy się z małymi opadami, bądź ich brakiem, co skutkuje suszą i przyczynia się do obniżenia plonów, spadku poziomu wód gruntowych, a nawet zaniku wody w istniejących zbiornikach. W naszym województwie sytuację utrudnia fakt, że zlokalizowanych jest tu niewiele stacji meteorologicznych, które pomogłyby w ustaleniu skali tego zjawiska. Dlatego wsparcie samorządów lokalnych w zakupie takich stacji oraz współpraca z instytutem meteorologicznym w Puławach są bardzo ważne* -mówi marszałek **Adam Struzik**.

Monitoringiem suszy rolniczej zajmuje się Instytut Uprawy Nawożenia i Gleboznawstwa – Państwowy Instytut Badawczy w Puławach (IUNG). Obecnie na terenie Mazowsza posiada jedynie 6 stacji meteorologicznych zbierających dane dotyczące suszy. Powoduje to, że punkty pomiarowe są bardzo oddalone od miejsc objętych suszą. Im większe oddalenie, tym mniejsza dokładność danych meteorologicznych ponieważ dane dla terenu objętego suszą nie są mierzone, a wyliczane na podstawie danych uzyskanych w miejscach oddalonych nawet o 70 km. Takie rozmieszczenie sprawia, że pozyskane w ten sposób informacje nie odpowiadają faktycznej sytuacji meteorologicznej w obszarze, którego dotyczą.

WSPARCIE MAŁEJ RETENCJI

W walce z suszą i jej skutkami samorząd Mazowsza wspiera również samorządy gminne. W tym roku w ramach inwestycji w tzw. małą retencję zrealizowanych zostanie siedem nowych zadań. Będą one dotyczyły budowy i renowacji zbiorników wodnych na terenie mazowieckich gmin. Na ten cel przeznaczono ponad 2,2 mln zł z budżetu województwa.

-*Gospodarka Mazowsza w głównej mierze opiera się na rolnictwie, które jest ściśle zależne od warunków pogodowych. Niestety większość gleb w naszym województwie cechuje niski stopień retencji naturalnej gruntów, co sprawia, że są bardziej podatne na suszę. Dlatego tak istotne jest inwestowanie w budowanie zbiorników małej retencji. Dzięki temu nie tylko zwiększamy zasoby wodne i gromadzimy wodę, która może być wykorzystywana właśnie np. w okresach suszy, ale też wspomagamy rozwój środowiska naturalnego* -dodaje **Janina Ewa Orzełowska,** członek zarządu województwa mazowieckiego.

EK.

OD TERAZ KAŻDEGO STAĆ NA LUKSUSOWE LECZENIE – DOMOWA MAGNETOTERAPIA
JUŻ PO PIERWSZYM ZAŁOŻENIU UWOLNI CIĘ OD BÓLU I POSTAWI NA NOGI!

Dzięki biomedycznej bransoletce trwale wyeliminowała ból i zmęczenie ze swojego życia

Ty także nie musisz już nic robić, aby definitywnie pozbyć się bólu stawów, migreny, reumatyzmu, zwyrodnień, a także trwale wzmocnić tkanki stawowe. Wystarczy, że **założysz biomedyczną biżuterię na nadgarstek, a ona sprawi, że dotychczasowe dolegliwości znikną jak ręką odjął.** Wyraźna poprawa zdrowia i kondycji fizycznej odczuwalna już po 24h!

Pani Danuta (65l.) nie zgodziła się na to, aby życie uczyniło z niej niedołężną staruszkę...

Zawsze byłam osobą zabieganą. Jednak w pewnym momencie częste bóle stawów i nieustanne migreny zmieniły wszystko. Przez reumatyzm i ciągłe zmęczenie nie byłam w stanie wykonywać codziennych czynności. Co prawda pomagali mi moi bliscy, jednak nie mogłam już dłużej znieść tego wiecznego wyręczania mnie we wszystkim.

Na każdy ból czy kłucie, łykałam masę preparatów przeciwbólowych, jednak miałam wrażenie, że nawet one nie są w stanie uśmierzyć moich katuszy. Pewnego dnia sąsiadka przyniosła mi bransoletkę, dzięki której pozbyła się problemów z równowagą i trwale pokonała problem stanów zapalnych. Nie uwierzyłam, dlatego zdjęła ją i sama założyła mi na rękę. - ***Ponoś przez tydzień, nie zdejmuj, a zobaczysz*** – odparła z powagą.

Nosiłam jej błyskotkę tylko dlatego, by udowodnić Baśce jak bardzo się myli. Jednak rano zmieniłam zdanie. Zauważyłam, że ból reumatyczny nie budził mnie w nocy, od tego czasu spałam coraz lepiej. **Po tygodniu noszenia boleści reumatoidalne i migreny zniknęły na dobre**! Wtedy też przekonałam się do cudownych właściwości bransoletki. Zamówiłam dla siebie opaskę wzbogaconą o dodatkowe jony srebra i turmalin, ponieważ od lat zmagam się z zaawansowaną artrozą stawów i bólami kręgosłupa, a także mam problemy z krzepliwością krwi i migotaniem przedsionków. Noszę biomedyczną bransoletkę już pół roku i nadal nie odczuwam żadnego bólu! Ponadto zauważyłam, że **wzmocniła się moja odporność i witalność**, bo tej jesieni w ogóle się nie przeziębiłam. Nie czuję sie już rozbita, mam więcej energii i znów mogę jak dawniej dbać o dom i mój ukochany ogród. Jestem w 100% sprawna i szczęśliwa!

Pradawna moc biomagnesów skutecznie przywraca siłę

„Po wielu latach badań odkryłam skuteczny sposób trwale zwalczający przewlekły ból, reumatyzm, a także problemy ze stawami i równowagą. Moje genialne rozwiązanie wykorzystuje naturalną siłę magnesów, znaną od starożytności. Dzięki stosowaniu tej niezwykłej terapii na każdy narząd oddziałuje pole magnetyczne o całkowitej mocy 5000 Gs. Co ważne, siła została odpowiednio dobrana przez ekspertów, dzięki czemu **ryzyko powikłań i skutków ubocznych jest zerowe.**

Idealna moc magnesów sprawia, że już po tygodniu następuje blokada źródła bólu oraz całkowicie znikają zawroty głowy, co skutkuje **trwałym odzyskaniem równowagi ciała. Po około 2. tygodniach stosowania następuje intensywne gojenie się i odbudowa zniszczonych przez urazy, zwyrodnienia i reumatyzm tkanek i kości.** Odpowiada za to tzw. efekt piezoelektryczny, który zwiększa ilość białek budulcowych w organizmie.

W późniejszym czasie działanie oparte na podstawowych prawach fizyki usprawnia przepływ hemoglobiny i enzymów zawierających liczne metale zwiększające swoją aktywność. Dzięki temu dochodzi do natychmiastowej przemiany materii sprzyjającej odchudzaniu, niwelacji stresu oraz odzyskiwaniu utraconych sił i witalności. Moje odkrycie działa u źródła problemu na poziomie nanokomórkowym, a przy tym pobudza przewodnictwo pomiędzy komórkami nerwowymi, które autoregenerują połączenia nerwowe. Dzięki temu **powstające przez lata szkody cofają się bezpowrotnie** – tłumaczy twórca bransoletki, prof. Isabell Williams z Harvard University.

DZIĘKI BIOMEDYCZNEJ-BRANSOLETCE:

- » **złagodzisz** stany zapalne,
- » **odnowisz** zniszczone tkanki,
- » **zharmonizujesz** pracę narządów,

dzięki czemu pozbędziesz się bólu,

- » **odzyskasz** energię
- » **wzmocnisz** swoją odporność.

Poprawa samopoczucia i trwałe wzmocnienie zdrowia

Czy wiesz, że przyjmując masę różnych tabletek niszczysz wątrobę? Na szczęście prof. Isabell Williams odkryła trwały sposób, dzięki któremu pokonasz aż 26 rodzajów schorzeń, bez stosowania chemicznych preparatów, drogich zabiegów i długotrwałej rekonwalescencji. **Pozytywne rezultaty potwierdziła Światowa Organizacja Zdrowia (WHO)**, która zleciła przeprowadzenie wielu niezależnych testów i badań. Wynika z nich jasno, że **terapia jest w 100% skuteczna oraz w pełni bezpieczna.** Efekty te potwierdzają statystyki - aż 95/100 osób regularnie noszących bransoletkę w ciągu 12. dni pozbyło się zawrotów głowy i problemów z zasypianiem!

Już po 3. tygodniach bransoletka biomedyczna trwale eliminuje zaburzenia równowagi, ból stawów, a także reumatyzm – co potwierdza 97,7% badanych osób. Wśród uczestników badania znaleźli się również ludzie, którzy przez lata ignorowali swoje problemy zdrowotne – dlatego grupa ta potrzebowała 26 dni, by w pełni zregenerować organizm.

Z BIOMEDYCZNĄ BRANSOLETKĄ JUŻ 130 TYS. OSÓB:

- Natychmiast zniwelowało ból
- Zwiększyło witalność swojego organizmu już po 24h
- Przyśpieszyło regenerację stawów i pokonało reumatyzm w 7 dni
- Wyraźnie poprawiło jakość snu
- Trwale zwalczyło zawroty głowy oraz zaburzenia równowagi

Odbierz bransoletkę biomedyczną W PROMOCYJNEJ CENIE!

Już dziś zaoszczędź 220 zł i raz na zawsze uwolnij się od bólu!

Oferta ważna do 20.05.2020

Dla pierwszych 60 osób oryginalny produkt z 73% zniżką!

Zadzwoń: 81 300 32 47

Od poniedziałku do niedzieli w godz. 8:00-20:00
(Zwykłe połączenie lokalne bez dodatkowych opłat)

BEZPIECZNA I STERYLNA PRZESYŁKA
ZAMÓW NIE WYCHODZĄC Z DOMU
PŁAĆ KARTĄ PRZY ODBIORZE!

eprasa.pl b1f9e6ca00

STRAŻACKIE ŚWIĘTO W NIETYPOWEJ ODSŁONIE

Ewelina Karbowska

Zamiast około stu pocztów sztandarowych - tylko jeden. Zamiast kilkuset strażaków - tylko delegacja. Tak wyglądały uroczystości związane z Powiatowymi Dniami Ochrony Przeciwpożarowej

W sobotnich uroczystościach brał udział tylko jeden poczet sztandarowy - z OSP Ruda Talubska

DARIUSZ WILK

„Chylimy czoła przed Waszą służbą"

-Dziś są z nami przedstawiciele straży pożarnej - ludzie wiecznie nasłuchujący, czy nie dzwoni syrena, czy gdzieś nie ma pożaru, powodzi; ludzie, którzy mają serce na dłoni nie dla orderów, nie dla kolejnych stopni i zdobywania odznak, ale dlatego, że ich głównym zadaniem, mottem życia i przekonaniem w głębi serca jest służba drugiemu człowiekowi. Bracia strażacy! Jakże bardzo jesteście potrzebni w dzisiejszych czasach, jako świadkowie bycia dla drugich ludzi. Pozostawiacie dom, rodzinę i biegniecie, by iść z pomocą tym, którzy tej pomocy nagle, w specyficznych sytuacjach potrzebują. Dziś chylimy czoła przed waszą służbą. Dziękujemy za wasze dobre serca dobremu Bogu, ale dziękujemy także Wam i Was zawierzamy Matce Najświętszej -powiedział podczas kazania Dariusz Wilk, Przełożony Generalny Zgromadzenia Św. Michała Archanioła.

WALDEMAR SABAK

„Pandemia uniemożliwiła liczny udział"

-W tym szczególnym dniu, w Święto Najświętszej Maryi Panny, Królowej Polski oraz w przeddzień Święta Świętego Floriana gromadzimy się w Sanktuarium Matki Bożej Fatimskiej, by podziękować za jej opiekę, za odwagę w chwilach trwogi oraz poprosić o dalsze łaski Boże za wstawiennictwem naszego patrona Św. Floriana. Dzisiejsze uroczystości mają całkowicie odmienny wymiar. Pandemia koronawirusa uniemożliwiła liczny udział w niej druhów strażaków z terenu powiatu garwolińskiego i gości w nabożeństwie, co było tradycją naszego ruchu strażackiego. Respektując zalecenia jesteśmy tu jako reprezentanci wszystkich jednostek OSP oraz komendy powiatowej PSP w Garwolinie. Pomimo tego trudnego okresu gromadzimy się wspólnie na dzisiejszej Eucharystii -powiedział przed rozpoczęciem mszy druh Waldemar Sabak, prezes Zarządu Oddziału Powiatowego Związku Ochotniczych Straży Pożarnych w Garwolinie.

Mszy przewodniczył ks. Dariusz Wilk, Przełożony Generalny Zgromadzenia Św. Michała Archanioła

Po krótkiej części przed pomnikiem w sanktuarium została odprawiona msza. Można ją obejrzeć na kanale YouTube góreckiego sanktuarium

Ratusz uczcił rocznicę

ŻELECHÓW Wiązanki kwiatów ozdobiły miejsca związane z historią drugiej wojny światowej. 8 maja władze miasta uczciły 75. Narodowy Dzień Zwycięstwa. Burmistrz Łukasz Bogusz i sekretarz gminy Beata Talarek udali się w dwa miejsca uświęcone pamięcią o tamtych czasach. Pierwszą wiązankę reprezentanci ratusza złożyli przed pomnikiem ku czci poległych i pomordowanych w latach 1939-1945-56. Następnie udali się na cmentarz parafialny, gdzie pokłonili się przy symbolicznej mogile żołnierzy AK Rejonu 2 Żelechów poległych za Ojczyznę w latach 1942-1946 oraz na grobach żołnierzy września 1939 r.: Jerzego Marcinkowskiego, Eugeniusza Dmochowskiego, Józefa Dziobackiego, Józefa Bortko i Zdzisława Michalaka

Pamiętali o strażackim święcie

OSP Pilawa

TRĄBKI Gminny dzień strażaka jak co roku odbył się w kościele. We mszy w poniedziałek, 4 maja brali udział przedstawiciele OSP działających na terenie miasta i gminy z burmistrz Albiną Łubian, wiceprezesem Zarządu Oddziału Wojewódzkiego Związku Ochotniczych Straży Pożarnych RP i prezesem Zarządu Oddziału Miejsko-Gminnego ZOSP RP w Pilawie oraz Leszkiem Trzeciakiem, komendantem miejsko- gminnym OSP na czele. Eucharystię sprawował ks. kanonik Jan Grochowski, proboszcz Parafii Św. Józefa w Trąbkach

eprasa.pl b1f9e0ca00

10 NAJPOPULARNIEJSZYCH STACJI

TELE PANORAMA

Program telewizyjny 15.05. - 21.05.2020

W STULECIE URODZIN JANA PAWŁA II

Z okazji 100. rocznicy urodzin Jana Pawła II w poniedziałkowym Teatrze TV **Powołanie** (TVP 1 21:00) - spektakl o drodze Karola Wojtyły do kapłaństwa. 18-letni Karol (Józef Pawłowski) przybywa z Wadowic do Krakowa, aby podjąć studia polonistyczne. To czas duchowego dojrzewania przyszłego papieża. Karol poświęca się lekturom, uczęszcza na tajne komplety. Wtedy także podejmuje życiową decyzję: wstępuje do seminarium.
Warto również zobaczyć:
Nie lękajcie się - historia pewnej przyjaźni (sobota TVP 1 23:10) - filmowa opowieść o przyjaźni Jana Pawła II z Lino Zanim, instruktorem narciarskim.
Cała Polska śpiewa dla św. Jana Pawła II (niedziela TVP 1 21:30) - gwiazdy polskiej estrady śpiewają ulubione pieśni papieża.
Narty Ojca Świętego (niedziela TVP Kultura 23:05) - spektakl na podstawie dowcipnej i ciepłej sztuki Jerzego Pilcha.
Jan Paweł II (niedziela TVP 1 23:45) - film biograficzny, w którym Papieża znakomicie zagrał Jon Voight.
Pielgrzym (pon. TVP Kultura 16:55) - film o pierwszej pielgrzymce Papieża do ojczyzny.
Santo subito. Prorok naszych czasów (poniedziałek TVP 1 18:00) W koncercie wystąpią m.in.: Stanisława Celińska, Krystyna Prońko, Krzysztof Cugowski, Kamil Bednarek, Golec uOrkiestra.
Zmartwychwstanie (pon. TVP 1 22:35) - odczytanie na nowo przesłania Jana Pawła II, który przygotowywał nas nadejście dziejowego przesilenia.

WESTERN NIEDZIELA TVP 2 20:05

Siedmiu wspaniałych

Remake słynnego westernu Johna Sturgesa z 1960 roku ze Steve'em McQueenem, Charlsem Bronsonem. Pięćdziesiąt sześć lat później historię wziął na warsztat Antoine Fuqua („Strzelec", „Do utraty sił", „Bez litości"). USA, XIX w. Opryszki na usługach właściciela kopalń złota Bartholomew Bogue'a terroryzują mieszkańców Rose Creek, miasteczka na pograniczu z Meksykiem. Wdowa po zabitym przez nich mężczyźnie ze swoim przyjacielem proszą oficera Sama Chisolma o pomoc w rozprawieniu się z przestępcami. Choć w zamian oferują symboliczne wynagrodzenie, mężczyzna zbiera niewielką grupę najemników, w której skład wchodzą m.in. hazardzista, były żołnierz Konfederacji, tropiciel, imigrant z Azji, wyjęty spod prawa Meksykanin oraz wojownik z plemienia Komanczów. Wkrótce przybywają oni do Rose Creek, gdzie z niecierpliwością czekają na nich mieszkańcy. W rolach głównych wystąpili m.in.: Denzel Washington, Chris Pratt, Ethan Hawke, Vincent D'Onofrio, Peter Sarsgaard.

SERIAL KRYMINALNY PONIEDZIAŁEK TVP 2 22:55

McMafia

Serial sensacyjny będący adaptacją popularnej powieści „McMafia. Zbrodnia nie zna granic" autorstwa Mishy Glenny. To opowieść o rozwijającej się, zglobalizowanej przestępczości zorganizowanej - od środowisk mafijnych na Bliskim Wschodzie po rosyjskich oligarchów w Wielkiej Brytanii. Godmanowie to mieszkająca w Londynie rodzina rosyjskich emigrantów z kryminalną przeszłością. Wychowany w Wielkiej Brytanii syn Alex świadomie odcina się od dawnych koneksji rodziców. Wraz ze swoją partnerką Rebeccą prowadzi legalny biznes i chce budować egzystencjalną stabilizację. Jednak w wyniku tragicznych wydarzeń zostaje wciągnięty w przestępczy świat, przed którym dotychczas starannie starał się chronić swoją rodzinę. By uratować życie bliskich, będzie musiał podjąć trudne decyzje.
W roli Alexa Goldmana zobaczymy Jamesa Nortona. W pozostałych rolach wystąpili m.in.: David Strathairn, Juliet Rylance, David Dencik. Serial został wyróżniony Międzynarodową Emmy jako najlepszy serial dramatyczny.

FILM AKCJI SOBOTA TV PULS 20:00

Krwawa zemsta

Cain Burgess przez swojego brata i jego znajomych wplątuje się w szemrane interesy. Pewnego dnia trafia nawet przez nich do więzienia i zostaje skazany na kilka lat odsiadki. Nie jest to dla niego łatwy czas. Praktycznie każdego dnia musi walczyć o przetrwanie. Wkrótce dowiaduje się dlaczego. Okazuje się, że jego brat wyznaczył sporą sumę za jego głowę...

FILM SF PONIEDZIAŁEK POLSAT 20:00

Transformers: Ostatni Rycerz

Wychodzi na jaw, że Transformery już od zarania dziejów przybywały na Ziemię, by nieść pomoc ludziom. Działo się tak aż do czasu, kiedy porozumienie między nimi zostało zerwane. Odtąd toczą ze sobą wojnę. Klucz do ocalenia przyszłości ludzi jest zakopany w sekretach przeszłości.

PIĄTEK 15 Maja

TVP 1 (DVB T)

7.00 Msza święta **8.00** Wiadomości **8.08** Kwadrans polityczny **8.35** Bądźmy razem w domu **9.15** Magazyn śledczy Anity Gargas **9.45** Okrasa łamie przepisy **10.20** Komisarz Alex (68) **11.05** Ojciec Mateusz (50) **12.00** Wiadomości **12.10** Agrobiznes **12.30** Agropogoda **12.35** To się opłaca **12.50** Sekretne życie krów **14.00** Elif (729) – serial obyczajowy

15.00 Wiadomości
15.20 Alarm! – magazyn
15.35 Gra słów. Krzyżówka
16.05 Przysięga (172)
Emir przywozi Reyhan do szpitala. Pomysły Kemala nie przypadły Jurijowi do gustu. Narin ratuje sytuację. Hikmet ma atak hipoglikemii. Dzięki czujności Süheyli udaje się uniknąć tragedii.
17.00 Teleexpress
17.25 Jaka to melodia?
17.55 Włoska rodzina (10) – serial obyczajowy Włochy
18.55 Jeden z dziesięciu
19.30 Wiadomości
20.15 Alarm! – magazyn
20.35 Ośmiu wspaniałych – reality show
21.30 Muzyka ciszy – film biograficzny Włochy 2017 ♦♦♦
Reż. Michael Radford, wyk. Anthony Souter, Nadir Caselli
23.35 Odnaleźć nadzieję – dramat USA 2014 ♦♦♦
Reż. Chris Dowling, wyk. Kristoffer Polaha, David DeSanctis, McKaley Miller
1.25 Zawód: Amerykanin (24)
2.20 S.W.A.T. – jednostka specjalna (16)

TVP 2 (DVB T)

6.00 Anna Dymna – spotkajmy się **6.30** Familiada **7.05** Wesoła nauka – wielkie dzieła małych rąk **8.00** Pytanie na śniadanie **11.35** Wesoła nauka **12.30** Koło fortuny – program rozrywkowy **13.05** Moja klasa – Back to school – teleturniej **13.35** Na sygnale (252) – serial obyczajowy Polska **14.05** Czterdziestolatek (16) – serial komediowy Polska

15.00 Koło fortuny – extra
15.10 Doktor z alpejskiej wioski – nowy rozdział (34) – serial obyczajowy Niemcy/Austria
16.00 Koło fortuny
16.35 Familiada – teleturniej
17.10 Więzień miłości (303)
Kerem i Ayhan próbują odnaleźć rodzinę Sabah. Zehra, chcąc ochronić Ömera, proponuje gangsterom, by ją porwali. Kerem ratuje Sabah przed mężczyznami.
18.00 Panorama
18.30 Moja klasa – Back to school
19.00 Gotowi do gotowania. Start!
19.35 Barwy szczęścia (2258, 2259) – serial Polska
20.40 Będzie dobrze, kochanie (15, 16) – serial Polska
21.15 Festiwal Muzyki Tanecznej – Kielce 2019
23.00 Do szaleństwa – melodramat USA 2011 ♦♦♦
Reż. Drake Doremus, wyk. Anton Yelchin, Felicity Jones, Jennifer Lawrence
0.40 Porwanie – film obyczajowy Kanada/USA 1995 ♦♦♦
Reż. George Kaczender
2.20 Sabrina – komedia romantyczna USA/Niemcy 1995 ♦♦♦

Polsat (DVB T)

6.00 Nowy dzień z Polsat News **9.00** Malanowski i Partnerzy **9.55** Sekrety rodziny **10.55** Dlaczego ja? **11.50** Gliniarze – serial fabularno-dokumentalny **12.50** Wydarzenia **13.30** Interwencja – magazyn reporterów **13.45** Trudne sprawy (940) – serial fabularno-dokumentalny Polska **14.45** Dlaczego ja? (650) – serial fabularno-dokumentalny Polska

15.50 Wydarzenia
16.30 Interwencja
16.45 Gliniarze (111)
Pewna kobieta prawdopodobnie usiłowała zabić dziecko. Teściowa zastała ją z paskiem w dłoni nad nieprzytomnym dwuletnim synkiem.
17.45 Sekrety rodziny (20)
18.50 Wydarzenia
19.30 Świat według Kiepskich (325) – serial komediowy
20.00 Kochaj albo rzuć – komedia Polska 1977 ♦♦♦♦
Reż. Sylwester Chęciński, wyk. Władysław Hańcza, Wacław Kowalski, Anna Dymna
22.35 Wróg u bram – dramat wojenny W. Bryt./Francja/Niemcy/Irlandia/USA 2001 ♦♦♦♦
Reż. Jean-Jacques Annaud, wyk. Jude Law, Ed Harris, Rachel Weisz
Trwa bitwa o Stalingrad. Wieść o wyczynach rosyjskiego snajpera dociera do obozu hitlerowskiego. Do pojedynku z nim staje najlepszy strzelec niemiecki.
1.20 Tajemnice losu
4.40 Disco gramy!

TVN (DVB T)

5.05 Kuchenne rewolucje: Restauracja „Viki Lektiko", Elbląg **6.00** Wstajesz i wiesz **8.00** Dzień Dobry TVN **11.25** Doradca smaku – magazyn kulinarny Polska **11.35** Afera fryzjera – reality show Polska **12.20** Ukryta prawda (801) **13.15** Szpital (537) – serial fabularno-dokumentalny **14.15** Detektywi (505, 506) – serial fabularno-dokumentalny Polska

15.25 Milionerzy – teleturniej
16.00 Fakty po południu
17.00 Kuchenne rewolucje: Restauracja „Mauritiana", Nowy Targ – reality show
18.00 Ukryta prawda (802)
19.00 Fakty
19.25 Uwaga! Koronawirus – magazyn informacyjny
19.49 Raport alergiczny
19.50 Uwaga! – magazyn
20.00 Lucy – film sf Niemcy/Tajwan/Kan./Fr./USA 2014 ♦♦♦
Reż. Luc Besson, wyk. Scarlett Johansson, Morgan Freeman, Min-sik Choi
Mieszkająca na Tajwanie studentka staje się zakładniczką dilera narkotyków. Gdy umieszczony w brzuchu dziewczyny narkotyk przenika do organizmu, jej mózg ulega gwałtownym przemianom.
21.55 Epidemia strachu – film sensacyjny USA/Emiraty Arabskie 2011 ♦♦♦
Reż. Steven Soderbergh, wyk. Marion Cotillard, Matt Damon, Laurence Fishburne
0.05 Niewierni (6)
1.00 Neurochirurg

TVN 7 (DVB T)

7.40 Mała piękność **8.40** Ukryta prawda **11.45** Szpital **12.50** Sąd rodzinny **13.50** Sędzia Anna Maria Wesołowska **14.50** Ukryta prawda **15.55** Szkoła **16.55** 19+ **18.00** Szpital **19.00** Projekt Lady **20.00** Hotel Paradise **20.30** Ślub od pierwszego wejrzenia **21.30** ♦♦♦ Oczy węża – dramat kryminalny USA/Kanada 1998, reż. Brian De Palma, wyk. Nicolas Cage **23.35** ♦♦♦♦ Jack Strong – thriller polityczny Polska 2014, reż. Władysław Pasikowski, wyk. Marcin Dorociński **2.05** Zabójcy królowych piękności **2.50** Noc magii

TVP Kultura (DVB T)

9.00 Szkoła z TVP **11.45** Przeprowadzki (10) **12.40** Klub profesora Tutki (10) **13.00** ♦♦ Spona – komedia Polska 1998 **14.35** Szlakiem Kolberga **15.00** Wielka architektura **16.30** Skąpiec **17.45** Historia na ten czas **18.00** Amerykański brzeg Leopolda Tyrmanda – film dok. **19.00** Młoda Kultura **19.50** Informacje kulturalne **20.05** Co dalej? **20.25** ♦♦♦♦ Sny wędrownych ptaków – dramat 2018, reż. Ciro Guerra, Cristina Gallego **22.35** Sami Yaffa na tropie dźwięków **23.45** Wiklinowy kosz **23.55** Klatki

TVP Sport (DVB T)

7.30 #gramydalej **8.00** Szkoła z TVP **10.40** Biało-czerwoni – historie niezwykłe **11.00** Szkoła z TVP **13.45** Kapitan Tsubasa **14.40** Gol **15.15** Zawody siłaczy: Liga Mistrzów Strongman **16.10** Piłka nożna – Eliminacje UEFA Euro 2008: Polska – Portugalia **18.05** Piłka nożna – UEFA Euro 2012: Czechy – Polska **22.00** #gramydalej **22.35** Tragedia na Hillsborough **0.30** Gala boksu zawodowego: Jermall Charlo – Dennis Hogan: walka w wadze średniej

TV 4 (DVB T)

6.00 Strażnik Teksasu (27,28) **8.00** Nasz nowy dom **9.00** Policjantki i policjanci (421-423) **12.00** STOP Drogówka **13.00** Emil pogromca mandatów **14.00** Pamiętniki z wakacji **15.00** Septagon (37) **16.00** Słoneczny patrol (7) **17.00** Pamiętniki z wakacji **18.00** Policjantki i policjanci (424, 425) **20.00** Gwiazdy kabaretu **21.00** Sprawiedliwi – wydział kryminalny (248, 249) **23.05** ♦♦♦ Obcy: Przebudzenie – film akcji USA 1997, reż. Jean-Pierre Jeunet, wyk. Sigourney Weaver **1.25** STOP Drogówka **2.25** Disco Polo Life

TV Trwam (DVB T)

11.35 W Solankowej Dolinie **12.20** Kolumb – wyprawa na koniec świata **12.50** Moje leczenie wodą **13.30** Mszaśw. **15.00** Modlitwa w Godzinie Miłosierdzia **15.20** Mocni w wierze **15.50** Ma się rozumieć **16.10** Siódmy sakrament **16.35** Świat na wyciągnięcie ręki **17.00** Misjonarze Afryki **17.30** Okiem kamery **18.15** Westerplatte młodych **19.00** Warto zauważyć... **19.30** Opowieści Theo **20.00** Informacje **20.20** Różaniec **21.00** Apel Jasnogórski **21.40** Polski punkt widzenia **22.00** Ziemia obiecana **23.00** Rotmistrz Pilecki – przywrócenie pamięci

TV Puls (DVB T)

6.10 Nash Bridges (95, 96) **8.00** Kobra – oddział specjalny (15) **9.00** Lombard. Życie pod zastaw (218) **9.55** Rodzinny interes (17) **10.50** Zaklinaczka duchów (74, 75) **12.25** Kobra – oddział specjalny (15, 16) **14.10** Lombard. Życie pod zastaw (46, 47) **16.00** Rodzinny interes (18, 19) **18.00** Lombard. Życie pod zastaw (218, 219) **20.00** ♦♦♦♦ Bez twarzy – film sensacyjny USA 1997 **22.25** ♦♦♦ Cop Land – film kryminalny USA 1997 **0.25** ♦♦♦ Wygrane marzenia – komedia USA 2000

♦♦♦♦♦ koniecznie ♦♦♦♦ zdecydowanie tak ♦♦♦ możesz ♦♦ nie musisz ♦ zdecydowanie nie ● dla dorosłych (L) na żywo

DVB T stacje dostępne w naziemnej telewizji cyfrowej

eprasa.pl b1f9e6ca00

SOBOTA 16 Maja

TVP 1

7.00 Msza święta **7.40** Japonia – inspirujące krajobrazy **8.00** Pełnosprawni **8.25** Wojsko-polskie.pl **8.55** Studio Raban **9.20** Rodzinny ekspres **9.50** Fatima, cud słońca **11.25** Dziewczyny ze Lwowa (9) **12.30** Prawdziwy bohater **13.35** Okrasa łamie przepisy **14.00** Z pamięci **14.10** Jak to działa? **14.40** Postaw na milion **14.45** Stulecie Winnych (23)

15.50 To był rok!
17.00 Teleexpress
17.25 Jaka to melodia?
18.25 Postaw na milion
19.30 Wiadomości
20.15 Alarm! – magazyn
20.30 Alicja Szemplińska – droga do Eurowizji
21.00 Światło dla Europy
Koncert Eurowizji transmitowany zamiast odwołanego z powodu pandemii Konkursu Piosenki Eurowizji. W programie relacje z zagranicznych studiów, teledyski piosenek zakwalifikowanych do tegorocznego konkursu oraz przesłania uczestników dla widzów Europy objętej pandemią.
23.10 Nie lękajcie się – historia pewnej przyjaźni – film Włochy 2014 ♦♦♦
Reż. Andrea Porporati, wyk. Aleksiej Guskow, Giorgio Pasotti, Samantha Michela Capitoni
1.05 Muzyka ciszy – film biograficzny Włochy 2017 ♦♦♦
3.00 Jaka to melodia?
3.50 Odnaleźć nadzieję – dramat USA 2014 ♦♦♦

TVP 2

5.20 Koło fortuny **5.55** Barwy szczęścia (2255, 2256) **7.00** M jak miłość (1517) **8.00** Pytanie na śniadanie **11.35** To je Borowicz. Podróże ze smakiem **12.10** ♦♦ Leśny wojownik – film akcji USA 1996, reż. Aaron Norris, wyk. Chuck Norris, Terry Kiser **14.00** Familiada – teleturniej **14.35** Koło fortuny – program rozrywkowy

15.15 Szansa na sukces. Opole 2020 – show
16.20 Idealny ślub – komedia romantyczna USA 2017 ♦♦♦
Reż. James Head, wyk. Alexa PenaVega, Jeremy Guilbaut, Rafael Simón
17.45 Słowo na niedzielę
18.00 Panorama
18.40 Na dobre i na złe (748) – serial obyczajowy
19.40 Lajk! – magazyn
20.05 Księga miłości – dramat USA 2016 ♦♦♦
Reż. Bill Purple, wyk. Jason Sudeikis, Maisie Williams, Jessica Biel
Po śmierci ciężarnej żony Henry próbuje odzyskać równowagę psychiczną. Postanawia wypełnić złożoną żonie obietnicę – pomóc bezdomnej nastolatce w realizacji marzenia.
22.00 Sabrina – komedia romantyczna USA/Niemcy 1995 ♦♦♦
Reż. Sydney Pollack, wyk. Julia Ormond, Harrison Ford, Greg Kinnear
0.15 11 minut – thriller Irlandia/Polska 2014 ♦♦♦
1.45 Siedmiu wspaniałych – western USA 2016 ♦♦♦

Polsat

5.25 Telezakupy TV Okazje **6.00** Nowy dzień z Polsat News **8.45** Scooby-Doo i KISS! Straszenie na scenie – film animowany USA 2015 **10.15** Ewa gotuje **10.50** Disco polo – 25 lat później **11.50** ♦♦ Doktor Dolittle III – komedia USA/Kanada 2006, reż. Rich Thorne, wyk. Kyla Pratt, Kristen Wilson **13.45** ♦♦ Sam w domu – po raz trzeci – komedia sensacyjna USA 1997

15.50 XXV Festiwal Kabaretu w Koszalinie – srebrne wesele Mariana i Heli – program rozrywkowy
17.50 Chłopaki do wzięcia
Mirek wspomina byłą żonę, która nie wróciła z zagranicy. Jaruś opowiada Genkowi, jak się bawił w dyskotece. Snajper pokazuje koledze, jak podrywa dziewczyny w mieście.
18.50 Wydarzenia
19.30 Świat według Kiepskich (563) – serial komediowy
20.00 Kung Fu Panda 3 – film anim. USA/Chiny 2016
Złowieszczy wojownik Kai zaczyna pustoszyć Chiny. Żeby pokonać wroga, Po musi dokonać niemożliwego – stworzyć drużynę niepokonanych Kung Fu Pand.
22.00 Twoja twarz brzmi znajomo – program rozrywkowy
23.55 Dar – thriller USA/Australia/Chiny 2015 ♦♦♦♦
Reż. Joel Edgerton, wyk. Jason Bateman, Rebecca Hall, Joel Edgerton
2.05 Tajemnice losu
4.40 Disco gramy!

TVN

5.05 Kuchenne rewolucje: Restauracja „Bazylia i Oregano", Poznań **6.00** Wstajesz i wiesz – magazyn informacyjny **8.00** Dzień Dobry TVN – magazyn **11.30** Na Wspólnej (3069-3072) – serial obyczajowy Polska **13.15** MasterChef Junior – finał – program rozrywkowy **14.45** Efekt domina – cykl reportaży Dominiki Kulczyk

15.15 Beethoven V – film przygodowy USA 2003 ♦♦
Reż. Mark Griffiths, wyk. Dave Thomas, Daveigh Chase, Katherine Helmond
17.00 Dorota inspiruje – magazyn poradnikowy
18.00 Kuchenne rewolucje: „Dzika róża", Rybnik
19.00 Fakty
19.20 Uwaga! Koronawirus
19.45 Uwaga! – magazyn
20.00 Wytańczyć marzenia – dramat USA 2006 ♦♦♦
Reż. Liz Friedlander, wyk. Antonio Banderas, Rob Brown, Yaya DaCosta
22.25 Dom nad jeziorem – melodramat USA 2006 ♦♦♦
Reż. Alejandro Agresti, wyk. Keanu Reeves, Sandra Bullock, Christopher Plummer
Korespondencyjna znajomość Kate z lokatorem mieszkającym w jej dawnym domu zamienia się w płomienny romans pokonujc barierę czasu.
0.35 Psychol – thriller USA 1998 ♦♦
Reż. Gus Van Sant
2.30 Uwaga!
2.45 Noc magii

TVN 7

8.10 Ukryta prawda **11.10** Przyjaciele (10-13) **13.25** Pudłaki – film animowany USA/W. Bryt. 2014 **15.25** ♦♦♦♦ Miłość jak narkotyk – komedia USA 1997 **17.35** ♦♦♦♦ Jurassic World – film przygodowy USA 2015, reż. Colin Trevorrow, wyk. Chris Pratt **20.00** ♦♦♦♦ Władca pierścieni: Powrót króla – film fantasy USA/Nowa Zelandia 2003, reż. Peter Jackson, wyk. Elijah Wood **0.05** ♦♦♦ Przeklęta dzielnica – film obyczajowy USA 2014, reż. John Slattery, wyk. Christina Hendricks **1.55** Zabójcy królowych piękności

TVP Kultura

10.00 Co dalej? **10.25** Scena klasyczna **11.15** Twarze, plaże **12.55** ♦♦♦♦♦ Żywot Mateusza – dr. Polska 1968 **14.25** XVII Konkurs Chopinowski – najlepsze wykonania **15.15** Koło pióra **15.35** ♦♦♦♦♦ Umberto D. – dr. Wł. 1952 **17.15** Elvis i dziewczyna z Wiednia **18.20** Lekkość bytu **18.45** Młoda kultura **20.00** Informacje kulturalne **20.15** ♦♦♦♦ 500 dni miłości – kom. USA 2009 **22.05** Kazimierz Malewicz – historia nieznana **23.45** ♦♦♦♦♦ Pewnego razu na Dzikim Zachodzie – western Wł./USA 1968

TVP Sport

6.10 Piłka nożna – MŚ: Polska – Włochy **8.00** Kapitan Tsubasa **9.00** #gramydalej **9.35** igrzyska olimpijskie: Igrzyska na bis **11.30** Stan futbolu **12.30** Koszykówka – ME kobiet: Polska – Francja: finał **14.40** Zawody siłaczy: Strongman **15.15** Ring z dystansu **15.45** Polskie mundiale: Polska – USA **18.05** Chapecoense – kulisy tragedii **18.45** Piłka nożna – UEFA Euro 2012: Dania – Niemcy **21.00** #gramydalej **21.35** Piłka nożna – UEFA Euro 2012: Portugalia – Holandia **23.45** Koszykówka – MŚ mężczyzn: USA – Francja: ćwierćfinał

TV 4

7.55 101 dalmatyńczyków **8.20** Dzielna Mysz **8.40** Galileo **10.40** Policjantki i policjanci (426, 427) **12.45** ♦♦ Ostatni legion – film przygodowy W. Bryt./Francja/Słowacja/Tunezja/Włochy/Bułgaria 2007 **14.50** STOP Drogówka **15.50** Policjantki i policjanci (428-430) **18.50** Domowe rozgrywki (10) **19.00** Galileo **20.00** Sprawiedliwi – wydział kryminalny (250-252) **23.00** ♦♦♦ Agenci – film sensacyjny USA 2013 **1.25** Najdziwniejsze zwierzęta świata **2.25** Disco Polo Life **3.25** Top 10 lista przebojów

TV Trwam

10.35 Polski punkt widzenia **11.00** Kropelka radości **12.20** Warto zauważyć... **12.50** Porady bonifratrów **13.30** Msza św. z Jasnej Góry **14.35** Inna Teresa **15.30** Wierzę w Boga **16.10** Święty Patryk – apostoł Irlandii **17.00** Z Parlamentu Europejskiego **17.30** Okiem kamery **18.15** Rozmowy niedokończone **19.30** Katecheza ks. bp. A. Długosza **19.45** Modlitwa dzieci **20.00** Informacje **20.20** Różaniec **21.00** Apel Jasnogórski **21.40** Polski punkt widzenia **22.00** Mojżesz – 10 przykazań (5) **23.00** Pochodzenie świata

TV Puls

6.00 Na wariackich papierach (8) **7.00** Taki jest świat **7.50** Bibliotekarze (8) **8.45** Przygody Merlina (11) **9.35** Wojciech Cejrowski. Boso – Ziemia Święta **10.25** Lombard. Życie pod zastaw (43-47, 215-219) **20.00** ♦♦♦ Krwawa zemsta – film akcji W. Bryt. 2019 **21.30** ♦♦♦ Polowanie na łowcę – thriller USA 2013, reż. Scott Walker, wyk. Nicolas Cage **23.30** ♦♦ Nieuchronna sprawiedliwość – film sensacyjny USA 2014 **1.30** Taki jest świat **2.20** Na jedwabnym szlaku **3.15** Menu na miarę

♦♦♦♦♦ koniecznie ♦♦♦♦ zdecydowanie tak ♦♦♦ możesz ♦♦ nie musisz ♦ zdecydowanie nie ● dla dorosłych (L) na żywo

DVB T stacje dostępne w naziemnej telewizji cyfrowej

NIEDZIELA 17 Maja

TVP 1

7.00 Msza św. z Sanktuarium w Łagiewnikach **8.00** Tydzień **8.30** Zakochaj się w Polsce **9.00** Ziarno **9.30** Noce i dnie (9) **10.30** Msza św. z okazji 100. rocznicy urodzin św. Jana Pawła II **11.55** Między ziemią a niebem **12.40** Wadowickie spotkania z Janem Pawłem II **13.00** Humbaki – historia detektywistyczna **14.05** Z pamięci **14.10** Nie lękajcie się – historia pewnej przyjaźni

16.05 Postaw na milion – teleturniej
17.00 Teleexpress
17.30 Ośmiu wspaniałych
Uczestnicy programu pomogą wdowie samotnie wychowującej dzieci, remontując dom. Zanim bohaterowie zbudują dom marzeń, spróbują odpowiedzieć na bardzo ważne pytania.
18.30 Jaka to melodia? – teleturniej muzyczny
19.30 Wiadomości
20.30 Stulecie Winnych (24) – serial Polska
21.30 Cała Polska śpiewa dla św. Jana Pawła II – koncert
23.45 Jan Paweł II (1) – film biograficzny Polska/Włochy/USA 2006 ♦♦♦♦
Reż. John Kent Harrison, wyk. John Voight, Cary Elwes,Christopher Lee
2.00 Faustyna – film biograficzny Polska 1994 ♦♦♦
Reż. Jerzy Łukaszewicz
3.25 Jaka to melodia? – teleturniej muzyczny
4.20 Z pamięci – rozmowy z Andrzejem Doboszem

TVP 2

5.15 Słowo na niedzielę **5.25** Barwy szczęścia (2257-2259) – serial obyczajowy Polska **7.00** M jak miłość (1518) – serial obyczajowy Polska **8.00** Pytanie na śniadanie **11.30** Pytanie na śniadanie – ekstra **12.00** ♦♦♦ Księga miłości – dramat USA 2016 **14.00** Familiada – teleturniej **14.35** Koło fortuny – program rozrywkowy

15.15 Szansa na sukces. Opole 2020 – show
16.20 Będzie dobrze, kochanie (9, 10) – serial Polska
16.55 Zmiennicy (2) – serial komediowy Polska
18.00 Panorama
18.35 Na dobre i na złe (749)
19.30 Na sygnale (269) – serial obyczajowy Polska
20.05 Siedmiu wspaniałych – western USA 2016 ♦♦♦
Reż. Antoine Fuqua, wyk. Denzel Washington, Chris Pratt, Ethan Hawke
22.25 Młoda Wiktoria – film W. Bryt./USA 2009 ♦♦♦
Reż. Jean-Marc Vallée, wyk. Emily Blunt, Mark Strong, Rupert Friend
Opowieść o młodzieńczych latach królowej, której panowanie przeszło do historii jako „epoka wiktoriańska".
0.20 Winnetou i tajemnica srebrnego jeziora (2) – western Niemcy 2016 ♦♦
Reż. Philipp Stölzl
2.05 Porwanie – film obyczajowy Kanada/USA 1995 ♦♦♦
3.40 To je Borowicz. Podróże ze smakiem

Polsat

5.25 Telezakupy TV Okazje **6.00** Nowy dzień z Polsat News **8.50** Przygody Kota w butach – serial animowany USA **9.20** ♦♦♦ Dziennik cwaniaczka II – komedia USA 2011, reż. David Bowers, wyk. Zachary Gordon **11.30** Kung Fu Panda 3 – film animowany USA/Chiny 2016 **13.25** ♦♦♦♦ Kochaj albo rzuć – komedia Polska 1977, reż. Sylwester Chęciński, wyk. Władysław Hańcza

15.50 Twoja twarz brzmi znajomo – program rozrywkowy
17.40 Nasz nowy dom – reality show
18.40 Domowe rozgrywki (11)
Agnieszka opowiada Markowi o swojej pracy i sukcesach. Marek jest zazdrosny. Jego podejrzenia dodatkowo podsyca Rysiek.
18.50 Wydarzenia
19.30 Państwo w państwie – program publicystyczny
20.00 Świętokrzyska Gala Kabaretowa – program rozrywkowy
Wyk.: Paranienormalni, Łowcy.B, Formacja Chatelet, Kabaret pod Wyrwigroszem, Nowaki, Kabaret Skeczów Męczących, Kabaret Młodych Panów, Andrzej Grabowski, K2, Czesuaf
Nowa odsłona kultowej „Mariolki" oraz najlepsze skecze Łowców.B i Formacji Chatelet.
23.00 Ślad (110) – serial kryminalny Polska
0.00 Transformers: Ostatni rycerz – film sf USA/Chiny/Kanada 2017 ♦♦♦
Reż. Michael Bay
3.20 Tajemnice losu

TVN

5.05 Kuchenne rewolucje: Restauracja „Stary kredens", Sanok **6.00** Wstajesz i wiesz – magazyn informacyjny **8.00** Dzień Dobry TVN **11.30** Weekendowa metamorfoza – reality show **12.30** Ameryka Express – reality show **14.00** ♦♦♦♦ Tylko dla orłów – film akcji W. Bryt./USA 1968, reż. Brian G. Hutton, wyk. Richard Burton

17.20 Kot w butach – film animowany USA 2011
19.00 Fakty
19.20 Uwaga! Koronawirus – magazyn informacyjny
19.45 Uwaga! – magazyn
20.00 Druga twarz – film sensacyjny Arabia Saudyjska/USA 2011 ♦♦♦
Reż. Michael Brandt, wyk. Odette Annable, Richard Gere, Martin Sheen
Paul, emerytowany agent CIA wraca do służby po zabójstwie senatora. Poszlaki wskazują, że sprawcą jest legendarny radziecki agent, którego przed laty Paul... zabił.
22.05 Sicario – film sensacyjny USA/Meksyk/Hongkong 2015 ♦♦♦♦
Reż. Denis Villeneuve, wyk. Emily Blunt, Josh Brolin, Benicio Del Toro
0.40 Lucy – film sf Niemcy/Tajwan/Kanada/Francja/USA 2014 ♦♦♦
Reż. Luc Besson
2.20 Uwaga!
2.35 Noc magii
4.15 Uwaga!
4.30 Kuchenne rewolucje

TVN 7

5.05 Ukryta prawda **6.05** Mango – Telezakupy **8.10** Ukryta prawda **11.10** Przyjaciele (14-18) **13.55** Projekt Lady **14.55** Ślub od pierwszego wejrzenia **15.55** ♦♦♦♦ Władca pierścieni: Powrót króla – film fantasy USA/Nowa Zelandia 2003 **20.00** ♦♦♦♦ Interstellar – film sf Kan./USA/W. Bryt. 2014, reż. Christopher Nolan, wyk. Matthew McConaughey **23.25** ♦♦♦ Oczy węża – dramat kryminalny USA/Kanada 1998, reż. Brian De Palma, wyk. Nicolas Cage **1.35** Zabójcy królowych piękności **2.20** Druga strona medalu

TVP Kultura

10.00 Niezapomniany Leonard Bernstein... **11.05** Piotruś i wilk – anim. **11.40** Informacje kulturalne **11.55** ♦♦♦♦ 500 dni miłości – komedia romant. USA 2009 **13.40** King Arthur – opera Francja 2017 **16.40** Zaginione skarby **17.00** Studio Kultura – niedziela z... **17.25** Człowiek, który zatrzymał Rosję – spektakl teatralny **19.00** Studio Kultura – niedziela z... **19.25** Nasza Niepodległa – koncert **20.10** Informacje kulturalne **20.15** Co dalej? **20.40** ♦♦♦♦ Zulu – dr. W. Bryt. 1964 **23.05** Narty Ojca Świętego – spektakl teatralny

TVP Sport

9.35 igrzyska olimpijskie: Igrzyska na bis **12.00** Kolarstwo szosowe: MŚ **13.00** (L) Żużel: Caelum Stal Gorzów – Unia Leszno: 2008 – studio **13.10** Żużel: Caelum Stal Gorzów – Unia Leszno: 2008 **15.15** Ring z dystansu **15.40** Polskie mundiale: Polska – Ekwador **18.00** Mundialowe historie **19.00** Piłka nożna – UEFA Euro 2012: Wochy – Irlandia **21.00** #gramydalej **21.35** Piłka nożna – UEFA Euro 2012: Chorwacja – Hiszpania **23.45** Koszykówka – MŚ mężczyzn: Hiszpania – Australia: półfinał

TV 4

7.05 101 dalmatyńczyków **8.55** Dzielna Mysz **9.05** ♦♦♦ Jaś i Małgosia – film familijny Niemcy 2005 **10.50** Galileo **12.50** Gwiazdy kabaretu **14.55** ♦♦ Zemsta mocarnej rodzinki – komedia Rosja 2018 **16.55** ♦♦♦ Dziś 13, jutro 30 – komedia romantyczna USA 2004 **19.00** Galileo **20.00** ♦♦ Niebezpieczni intruzi – thriller USA 2016, reż. David Tennant, wyk. Jason Patric, Scott Adkins **21.55** ♦♦ Baba Jaga – horror W. Bryt. 2016 **23.55** Śmierć na talerzu **0.55** Kobiety i mafia – serial dokumentalny

TV Trwam

10.40 Cuda Jezusa **11.30** Drabina Jakubowa **12.00** Regina Coeli z Ojcem Świętym **12.20** Wieś – to też Polska **13.30** Papież Polak do rodaków **13.45** Próba wiary **14.30** Tobie Maryjo zawierzyłem... **16.10** Koncert życzeń **17.00** Wyszyński – historia: Rywałd, Stoczek, Prudnik, Komańcza **17.30** Okiem kamery **18.15** Rozmowy niedokończone **19.30** Opowieści biblijne z Nowego Testamentu **20.00** Informacje **20.20** Różaniec **21.00** Apel Jasnogórski **21.45** Sanktuarium Matki Bożej o Złotym Sercu w Beauraing **22.40** Tak go pamiętam

TV Puls

7.25 Lombard. Życie pod zastaw (11, 12) **9.20** ♦♦♦ Zawieszeni na drzewie – kom. Fr. 1971 **10.55** ♦♦♦ Skok po marzenia – film USA 2007 **12.40** ♦♦♦ Zaczarowany nos – baśń Słowacja 2016 **14.45** ♦♦♦ Muzykanci z miasta Bremy – film Niemcy 2009 **15.55** ♦♦ W imię króla – film Niemcy 2007 **18.05** ♦♦♦♦ Dirty Dancing – film USA 1987 **20.00** ♦♦♦ Transporter 3 – film Fr. 2008 **21.55** ♦♦ Niebezpieczna dzielnica – film USA 2010 **23.20** ♦♦♦ Wojna Harta – dramat USA 2002

♦♦♦♦♦ koniecznie ♦♦♦♦ zdecydowanie tak ♦♦♦ możesz ♦♦ nie musisz ♦ zdecydowanie nie ● dla dorosłych (L) na żywo

DVB T stacje dostępne w naziemnej telewizji cyfrowej

eprasa.pl b1f9e6ca00

PONIEDZIAŁEK 18 Maja

TVP 1

7.00 Msza święta z Sanktuarium w Krakowie Łagiewnikach **7.40** Japonia – inspirujące krajobrazy **8.00** Wiadomości **8.08** Kwadrans polityczny **8.35** Bądźmy razem w domu **9.20** Ranczo (17) **10.20** Komisarz Alex (69) **11.05** Ojciec Mateusz (51) **12.00** Wiadomości **12.10** Agrobiznes **12.55** Lubię patrzeć, jak wschodzi słońce **14.00** Elif (730)

15.00 Wiadomości
15.15 Alarm! – magazyn
15.35 Gra słów. Krzyżówka
16.05 Przysięga (173)
Rosyjski biznesmen i jego żona są zachwyceni gościnnością Narin i Kemala. Kemal jest pod wrażeniem umiejętności i talentów Narin. Reyhan postanawia wrócić do rodzinnej wioski.
17.00 Teleexpress
17.25 Jaka to melodia?
18.00 Santo subito. Prorok naszych czasów – koncert z okazji stulecia urodzin św. Jana Pawła II
19.30 Wiadomości
20.10 Alarm! – magazyn
20.30 Leśniczówka (231)
21.00 Powołanie – spektakl teatralny Polska 2020
Reż. Paweł Woldan, wyk. Józef Pawłowski
22.35 Zmartwychwstanie – film dokumentalny Polska 2020
23.40 Bóg nie umarł 2
♦♦ – dramat USA 2016
Reż. Harold Cronk, wyk. Melissa Joan Hart
1.45 Fatima, cud słońca – film dokumentalny Portugalia

TVP 2

5.15 Doktor z alpejskiej wioski – nowy rozdział (7) **6.05** Coś dla Ciebie **6.35** Familiada **7.05** Wesoła nauka – wielkie dzieła małych rąk **8.00** Pytanie na śniadanie **11.40** Wesoła nauka **12.30** Koło fortuny **13.10** Moja klasa – Back to school – teleturniej **13.40** Na sygnale (253) – serial Polska **14.10** Coś dla Ciebie **14.35** Operacja Zdrowie! – magazyn

15.05 Koło fortuny – extra
15.10 Doktor z alpejskiej wioski – nowy rozdział (35)
16.00 Koło fortuny
16.35 Familiada – teleturniej
17.10 Więzień miłości (304)
Ömer odważnie stawia czoła gangsterom. Kerem i Ayhan nie dowiadują się niczego o prawdziwych rodzicach Sabah. Muge zastawia pułapkę na Nihata. Ayse jest przekonana, że mąż ją zdradza.
18.00 Panorama
18.30 Moja klasa – Back to school – teleturniej
19.00 Gotowi do gotowania. Start!
19.35 Barwy szczęścia (2259, 2260) – serial Polska
20.45 Kulisy „M jak miłość”
20.55 M jak miłość (1519) – serial Polska
21.50 Zniewolona (38) – serial obyczajowy Ukraina
22.35 „Zniewolona”. Kulisy
22.55 McMafia (1) – serial kryminalny W. Bryt./USA 2018
Reż. James Watkins, wyk. James Norton, Merab Ninidze, Igor Pokrajac
0.05 Maudie – film biograficzny
♦♦♦♦ Kanada/Irlandia 2016

Polsat

5.25 Telezakupy TV Okazje **6.00** Nowy dzień z Polsat News **9.00** Malanowski i Partnerzy **9.55** Sekrety rodziny **10.55** Dlaczego ja? **11.50** Gliniarze **12.50** Wydarzenia **13.30** Interwencja – magazyn **13.45** Trudne sprawy (941) – serial fabularno-dokumentalny Polska **14.45** Dlaczego ja? (651) – serial fabularno-dokumentalny

15.50 Wydarzenia
16.25 Pogoda
16.30 Interwencja – magazyn
16.45 Gliniarze (112)
17.45 Sekrety rodziny (21) – serial fabularno-dokumentalny
18.50 Wydarzenia
19.30 Świat według Kiepskich (326) – serial Polska
20.00 Transformers: Ostatni
♦♦♦ **Rycerz** – film sf USA/Chiny/Kanada 2017
Reż. Michael Bay, wyk. Mark Wahlberg, Anthony Hopkins, Josh Duhamel
23.10 Point Break – na fali
♦♦ – film kryminalny USA/Niemcy/Chiny/Austria/Włochy/Kanada 2015
Reż. Ericson Core, Luke Bracey, Ray Winstone, Teresa Palmer, wyk. Edgar Ramírez, Luke Bracey, Ray Winstone Agent FBI, były wyczynowiec, prowadzi śledztwo w sprawie napadówdokonywanych przez ludzi, którzy nie boją się śmierci i skrajnych emocji.
1.40 Szklana pułapka 4.0
♦♦♦♦ – film sensacyjny USA/W. Bryt. 2007
4.20 Kabaretowa Ekstraklasa

TVN

5.25 Nowa Maja w ogrodzie **5.55** Akademia ogrodnika **6.00** Wstajesz i wiesz **8.00** Dzień Dobry TVN **11.30** Afera fryzjera – reality show Polska **12.15** Ukryta prawda (802) – serial fabularno-dokumentalny **13.15** Szpital (538) – serial fabularno-dokumentalny **14.15** Detektywi (507-509) – serial fabularno-dokumentalny Polska

16.00 Fakty po południu
17.00 Kuchenne rewolucje: „Parada”, Kościerzyna
18.00 Ukryta prawda (803)
19.00 Fakty
19.25 Uwaga! Koronawirus
19.49 Raport alergiczny
19.50 Uwaga! – magazyn
20.10 Doradca smaku – magazyn
20.15 Na Wspólnej (3073) – serial Polska
20.55 Milionerzy – teleturniej
21.30 Down the road. Zespół w trasie
22.30 Rambo III – film sensacyjny
♦♦♦ USA 1988
Reż. Peter MacDonald, wyk. Sylvester Stallone, Marc de Jonge, Sasson Gabai
Najsłynniejszy amerykański komandos pracuje w buddyjskim klasztorze i odmawia udziału w misji przeciw rosyjskim wojskom w Afganistanie. Jednak gdy jego szef i mentor trafia tam do niewoli, Rambo postanawia stanąć do walki...
0.45 Druga twarz
♦♦♦ – film sensacyjny Arabia Saudyjska/USA 2011
3.20 Uwaga!
3.35 Noc magii

TVN 7

5.05 Szkoła **6.05** Mango – Telezakupy **7.40** Mała piękność **8.40** Ukryta prawda **11.45** Szpital **12.50** Sąd rodzinny **13.50** Sędzia Anna Maria Wesołowska **14.50** Ukryta prawda **15.55** Szkoła **16.55** 19+ **18.00** Szpital **19.00** Ukryta prawda **20.00** ♦♦♦♦ Jack Strong – thriller polityczny Polska 2014, reż. Władysław Pasikowski, wyk. Marcin Dorociński **22.40** ♦♦♦ Noc oczyszczenia: Anarchia – horror USA/Francja 2014, reż. James DeMonaco, wyk. Frank Grillo **0.50** ♦♦♦♦ Ring – horror USA/Japonia 2002, reż. Gore Verbinski, wyk. Naomi Watts

TV 4

8.00 Nasz nowy dom **9.00** Policjantki i policjanci (424-426) **12.00** STOP Drogówka **13.00** Emil pogromca mandatów **14.00** Pamiętniki z wakacji **15.00** Septagon (38) **16.00** Słoneczny patrol (8) **17.00** Pamiętniki z wakacji **18.00** Policjantki i policjanci (431, 432) **20.00** Sprawiedliwi – wydział kryminalny (253) **21.00** ♦♦♦ Zemsta Vajry – film sensacyjny Hongkong/Japonia/Tajwan/Chiny 2013, reż. Wing-cheong Law, wyk. Xing Yu, Sung-jun Yoo **23.15** ♦ Megawąż – horror USA 2007

TVP Kultura

11.45 Czarne chmury (1) **12.40** Klub profesora Tutki (11) **13.00** ♦♦♦ Panna Nikt – dr. Polska 1996 **14.35** Szlakiem Kolberga **15.05** Kultura duchowa narodu **15.35** Sztuka Rosji **16.25** Do przerwy 0:1 (4) **16.55** Pielgrzym **18.15** Historia na ten czas **18.25** Wojciech Kilar : Missa Pro Pace – koncert we Lwowie **19.35** Czytania z Wojtyły **19.45** Informacje kulturalne **20.05** 2020. Czas nieznany **20.25** ♦♦♦♦ Solidarność, Solidarność... – dr. Polska 2005 **22.30** Nasz profesor papieżem **23.35** ♦♦♦♦ Do zobaczenia, chłopcy – film 1987

TV Trwam

12.00 Msza św. **13.30** Tobie Maryjo zawierzyłem... **15.00** Jan Paweł II (1978-2005) **15.15** Życie Karola Wojtyły **15.50** Ma się rozumieć **16.10** Sanktuaria polskie **16.30** Zew natury **16.55** Wywiad z abp Mokrzyckim na 100. rocznicę urodzin Papieża Jana Pawła II **17.30** Okiem kamery **18.15** Rozmowy niedokończone **19.30** Jan Paweł II – film anim. 2006 **20.00** Informacje **20.20** Różaniec **21.00** Apel Jasnogórski **21.40** Polski punkt widzenia **22.00** Stan bezpieczeństwa państwa **22.10** Dziesięć przykazań (175)

TVP Sport

5.35 Sporty wodne: MŚ **7.25** #gramydalej **8.00** Szkoła z TVP – program edukacyjny **14.10** Kapitan Tsubasa **14.40** Gol **15.15** Zawody siłaczy: Strongman **16.15** Koszykówka: NBA w TVP **18.00** Piłka nożna – UEFA Euro 2012: Anglia – Ukraina **22.00** Sportowy wieczór **22.30** Mundialowe opowieści Brazylia 2014 **23.30** Gala boksu zawodowego: Marcos Maidana – Érik Morales: walka w wadze superlekkiej o tymczasowy tytuł mistrza świata WBA **3.35** MMA: ACA

TV Puls

8.00 Kobra – oddział specjalny (16) **9.00** Lombard. Życie pod zastaw (219) **9.55** Rodzinny interes (18) **10.50** Zaklinaczka duchów (75, 76) **12.25** Kobra – oddział specjalny (16, 1) **14.10** Lombard. Życie pod zastaw (47, 48) **16.00** Rodzinny interes (19, 20) **18.00** Lombard. Życie pod zastaw (219, 220) **20.00** ♦♦♦ Ninja 2: Cień łzy – film sensacyjny USA/Tajlandia 2013 **21.50** ♦♦ Replikant – film sensacyjny USA 2001 **23.40** ♦♦ Snajper: Kolejne starcie – film sensacyjny USA/Niemcy 2011

♦♦♦♦♦ koniecznie ♦♦♦♦ zdecydowanie tak ♦♦♦ możesz ♦♦ nie musisz ♦ zdecydowanie nie ● dla dorosłych (L) na żywo

DVB-T stacje dostępne w naziemnej telewizji cyfrowej

WTOREK 19 Maja

TVP 1

7.00 Msza święta z Sanktuarium w Łagiewnikach **7.40** Japonia – inspirujące krajobrazy **8.00** Wiadomości **8.08** Kwadrans polityczny **8.35** Bądźmy razem w domu **9.20** Ranczo (18) **10.15** Komisarz Alex (70) **11.05** Ojciec Mateusz (52) **12.00** Wiadomości **12.10** Agrobiznes **12.35** Magazyn rolniczy **12.50** Tam, gdzie żyją pająki **14.00** Elif (731)

15.00 Wiadomości
15.15 Alarm! – magazyn
15.35 Gra słów. Krzyżówka
16.05 Przysięga (174)
Kemal podpisuje umowę, na której mu zależało. Sukces zawdzięcza Narin, która dobrze odnalazła się w roli gospodyni. Emir martwi się o ojca, otacza go opieką. Reyhan wyjeżdża ze Stambułu.
17.00 Teleexpress
17.25 Jaka to melodia?
17.55 Włoska rodzina (11) – serial obyczajowy Włochy
18.55 Jeden z dziesięciu
19.30 Wiadomości
20.10 Alarm! – magazyn
20.30 Leśniczówka (232)
Tadeusz nie wie, kiedy jego córka przestanie nadużywać gościnności i wyjedzie. Maryna dziękuje siostrze za wsparcie. Po rozmowie z Kasią kobieta odwiedza Wojtka.
21.05 Wypadek (3) – serial kryminalny Francja
22.05 Magazyn Ekspresu Reporterów
23.10 Ocaleni – talk show
0.10 Prochy Angeli – dramat
♦♦♦♦ USA/Irlandia 1999

TVP 2

5.15 Doktor z alpejskiej wioski – nowy rozdział (8) **6.05** Świadectwo **6.35** Familiada **7.05** Wesoła nauka – wielkie dzieła małych rąk **8.00** Pytanie na śniadanie **11.40** Wesoła nauka **12.30** Koło fortuny **13.10** Moja klasa – Back to school **13.40** Na sygnale (254) – serial obyczajowy Polska **14.15** M jak miłość (1519) – serial obyczajowy Polska

15.05 Koło fortuny – extra
15.10 Doktor z alpejskiej wioski – nowy rozdział (36)
16.00 Koło fortuny – program rozrywkowy
16.35 Familiada – teleturniej
17.10 Więzień miłości (305)
Ömer wypytuje Zehrę, dlaczego zgodziła się na układ z gangsterami. Policja łączy tę sprawę z innym przestępstwem. Kerem nie może zdobyć się na szczerą rozmowę z Sabah.
18.00 Panorama
18.30 Moja klasa – Back to school – teleturniej
19.00 Gotowi do gotowania. Start!
19.35 Barwy szczęścia (2260, 2261) – serial Polska
20.45 Kulisy „M jak miłość”
20.55 M jak miłość (1520) – serial Polska
21.50 Zniewolona (39) – serial obyczajowy Ukraina
22.35 „Zniewolona”. Kulisy
22.55 Za morzem – film dok. Belgia/Francja 2019
0.05 Rodzinka.pl (272)
0.40 Nowa (13)
1.30 Hotelowa miłość – komedia
♦♦♦ romantyczna USA 2008

Polsat

5.25 Telezakupy TV Okazje **9.00** Malanowski i Partnerzy **9.55** Sekrety rodziny **10.55** Dlaczego ja? **11.50** Gliniarze – serial fabularno-dokumentalny **12.50** Wydarzenia **13.30** Interwencja – magazyn reporterów **13.45** Trudne sprawy (942) – serial fabularno-dokumentalny Polska **14.45** Dlaczego ja? (652) – serial fabularno-dokumentalny Polska

15.50 Wydarzenia
16.30 Interwencja – magazyn
16.45 Gliniarze (113)
W piwnicy bloku znaleziono ciało nauczycielki. Kobieta została oskarżona przez ucznia o molestowanie seksualne, ale sprawę wycofano. Okazuje się, że zamordowana prowadziła podwójne życie.
18.50 Wydarzenia
19.30 Świat według Kiepskich (327) – serial Polska
20.05 Szklana pułapka 4.0
♦♦♦♦ – film sensacyjny USA/W. Bryt. 2007
Reż. Len Wiseman, wyk. Bruce Willis, Timothy Olyphant, Justin Long
Glina John McClane powraca, by rozprawić się z łotrami planującymi w Dniu Niepodległości pogrążyć USA w chaosie.
23.00 Botoks
♦♦ – dramat Polska 2017
Reż. Patryk Vega, wyk. Olga Bołądź, Agnieszka Dygant, Katarzyna Warnke
1.50 Grizzly – horror USA/Kanada
♦♦♦ 2015
3.40 Tajemnice losu

TVN

5.05 Kuchenne rewolucje **6.00** Wstajesz i wiesz **8.00** Dzień Dobry TVN **11.25** Doradca smaku – magazyn kulinarny Polska **11.35** Afera fryzjera – reality show Polska **12.20** Ukryta prawda (803) – serial fabularno-dokumentalny **13.15** Szpital (539) – serial fabularno-dokumentalny **14.15** Detektywi (510, 511) – serial fabularno-dokumentalny Polska

15.25 Milionerzy – teleturniej
16.00 Fakty po południu
17.00 Kuchenne rewolucje: „Imperium Smaku”, Łódź
18.00 Ukryta prawda (804)
19.00 Fakty
19.25 Uwaga! Koronawirus
19.50 Uwaga! – magazyn
20.10 Doradca smaku – magazyn
20.15 Na Wspólnej (3074) – serial Polska
20.55 Milionerzy – teleturniej
21.35 Egzekutor
♦♦♦ – film sensacyjny USA 1996
Reż. Charles Russell, wyk. Arnold Schwarzenegger, James Caan, Vanessa Williams
Agent specjalny ochrania kobietę, której grozi śmiertelne niebezpieczeństwo. Plus świetny James Caan.
23.55 Kull Zdobywca – film
♦♦ fantasy USA 1997
Reż. John Nicolella, wyk. Kevin Sorbo, Tia Carrere, Karina Lombard
Wojownik i władca walczy z demonami, by zapewnić poddanym pokój i dobrobyt.
1.50 Zabójcza broń (12)
2.35 Uwaga!
2.50 Noc magii

TVN 7

5.05 Szkoła **6.05** Mango – Telezakupy **7.40** Mała piękność **8.40** Ukryta prawda **11.45** Szpital **12.50** Sąd rodzinny **13.50** Sędzia Anna Maria Wesołowska **14.50** Ukryta prawda **15.55** Szkoła **16.55** 19+ **18.00** Szpital **19.00** Ukryta prawda **20.00** ♦♦♦ Ja cię kocham, a ty z nim – komedia USA 2007, reż. Peter Hedges, wyk. Steve Carell **22.05** ♦♦♦♦ Władca pierścieni: Powrót króla – film fantasy USA/Nowa Zelandia 2003, reż. Peter Jackson, wyk. Elijah Wood, Viggo Mortensen, Ian McKellen **2.05** Zabójcy królowych piękności **2.55** Noc magii

TV 4

8.00 Nasz nowy dom **9.00** Policjantki i policjanci (427-429) **12.00** STOP Drogówka **13.00** Emil pogromca mandatów **14.00** Pamiętniki z wakacji **15.00** Septagon (39) **16.00** Słoneczny patrol (9) **17.00** Pamiętniki z wakacji **18.00** Policjantki i policjanci (433, 434) **20.00** Sprawiedliwi – wydział kryminalny (254) **21.00** ♦♦ Zabić Salazara – film akcji Monaco/USA 2016, reż. Keoni Waxman, wyk. Steven Seagal, Luke Goss, Georges St-Pierre **23.05** ♦♦ Grudge: Klątwa II – horror USA/Japonia 2006

TVP Kultura

9.00 Szkoła z TVP **11.45** Czarne chmury (2) **12.40** Klub profesora Tutki (12) **13.00** ♦♦♦♦♦ Wesele – dr. Polska 1972 **14.45** Szlakiem Kolberga **15.10** Kultura duchowa narodu **15.40** Sztuka Rosji **16.35** Świątynie kultury **17.05** Do przerwy 0:1 (5) **17.30** Rzecz Polska **18.00** Wielcy reformatorzy teatru **19.10** Kronos **19.45** Informacje kulturalne **20.05** Co dalej? **20.20** Siedem dalekich rejsów – spektakl teatralny Polska 2001 **21.55** ♦♦♦ Taniec pustyni – dr. Arabia Saud./Rum./Mar./W. Bryt. 2014 **23.40** Myśli na ten czas

TV Trwam

12.20 Sanktuaria polskie **12.40** Antarktyda – podróż na kraniec Ziemi **13.30** Msza św. z Jasnej Góry **14.30** Mama Limma **14.50** W poszukiwaniu dowodów – spór wokół Mojżesza **15.50** Ma się rozumieć **16.10** Jestem mamą **16.30** Kalejdoskop młodych **17.10** Prosto o gospodarce **17.30** Okiem kamery **18.15** Rozmowy niedokończone **19.30** Każdy maluch to potrafi **19.45** Modlitwa dzieci **20.00** Informacje **20.20** Różaniec **21.00** Apel Jasnogórski **21.40** Polski punkt widzenia **22.00** Ewolucja – nauka czy ślepa wiara?

TVP Sport

5.35 Lekkoatletyka: MŚ **7.30** Sportowy wieczór **8.00** Szkoła z TVP – program edukacyjny **10.45** Biało-czerwoni – historie niezwykłe **11.00** Szkoła z TVP **13.45** Kapitan Tsubasa **14.40** Gol **15.15** Zawody siłaczy: Strongman **16.15** Letnie igrzyska olimpijskie **17.15** Piłka nożna – Puchar UEFA: Wisła Kraków – Real Saragossa **20.00** Piłka nożna – UEFA Euro 2012: Czechy – Portugalia **22.00** Sportowy wieczór **22.30** Opowieści o mundialu **23.30** Boks **2.30** Gala boksu zawodowego: Ołeksandr Usyk – Chazz Witherspoon

TV Puls

8.00 Kobra – oddział specjalny (1) **9.00** Lombard. Życie pod zastaw (220) **9.55** Rodzinny interes (19) **10.50** Zaklinaczka duchów (76, 77) **12.25** Kobra – oddział specjalny (1, 2) **14.10** Lombard. Życie pod zastaw (48, 49) **16.00** Rodzinny interes (20, 21) **18.00** Lombard. Życie pod zastaw (220, 221) **20.00** ♦♦♦ Porwany – thriller USA 2017 **21.50** ♦♦♦ Zaginiona – thriller USA 2012 **23.35** ♦♦ Nieuchronna sprawiedliwość – film sensacyjny USA 2014 **1.15** Tajemnice medyczne

♦♦♦♦♦ koniecznie ♦♦♦♦ zdecydowanie tak ♦♦♦ możesz ♦♦ nie musisz ♦ zdecydowanie nie ● dla dorosłych (L) na żywo

DVB-T stacje dostępne w naziemnej telewizji cyfrowej

eprasa.pl b1f9ca00

ŚRODA 20 Maja

TVP 1

7.00 Msza święta z Sanktuarium w Łagiewnikach **7.40** Japonia – inspirujące krajobrazy **8.00** Wiadomości **8.08** Kwadrans polityczny **8.35** Bądźmy razem w domu **9.20** Ranczo (19) **10.15** Komisarz Alex (71) **11.05** Ojciec Mateusz (53) **12.00** Wiadomości **12.10** Agrobiznes **12.35** Rok w ogrodzie extra **12.55** Dzikie Andy: Życie w chmurach **14.00** Elif (732)

15.00 Wiadomości
15.15 Alarm! – magazyn
15.35 Gra słów. Krzyżówka
16.05 Przysięga (175)
Narin postanawia wyjechać z Turcji zaraz po rozprawie sądowej. Emir tłumaczy matce, że nie miał wyboru i musiał przywieźć Reyhan. Cemre jest wściekła, że wszystkie jej wysiłki poszły na marne.
17.00 Teleexpress
17.25 Jaka to melodia?
17.55 Włoska rodzina (12) – serial obyczajowy
18.55 Jeden z dziesięciu
19.30 Wiadomości
20.10 Alarm! – magazyn
20.30 Leśniczówka (233)
21.00 Świat to za mało – film sensacyjny W. Bryt./USA 1999 ♦♦♦ Reż. Michael Apted, wyk. Pierce Brosnan, Sophie Marceau, Robert Carlyle
23.10 Ryngraf – film dokumentalny Polska 2018
23.45 Niebezpieczna opiekunka – thriller Kanada 2017 ♦♦ Reż. George Mendeluk, wyk. Daphne Zuniga, Ava Hughes, Seann Gallagher
1.20 Wojsko-polskie.pl

TVP 2

5.15 Doktor z alpejskiej wioski – nowy rozdział (9) **6.05** Talmudystka **6.35** Familiada **7.05** Wesoła nauka – wielkie dzieła małych rąk **8.00** Pytanie na śniadanie **11.40** Wesoła nauka **12.30** Koło fortuny **13.10** Moja klasa – Back to school **13.40** Na sygnale (255) – serial Polska **14.10** M jak miłość (1520) – serial obyczajowy Polska

15.00 Koło fortuny – extra
15.10 Doktor z alpejskiej wioski – nowy rozdział (37)
16.00 Koło fortuny – program rozrywkowy
16.35 Familiada – teleturniej
17.10 Więzień miłości (306)
Bachszende traktuje Zehrę jak służącą. Ömer wyprowadza babcię z błędu. Zehra zauważa, że Ömer i Bachszende są skłóceni. Radzi mężowi, jak naprawić sytuację. Sabah przychodzi do Kerema po klucze.
18.00 Panorama
18.30 Moja klasa – Back to school – teleturniej
19.00 Gotowi do gotowania. Start!
19.40 Barwy szczęścia (2261, 2262) – serial Polska
20.40 Program rozrywkowy
20.55 Howards End (3) – miniserial W. Bryt.
22.00 Zniewolona (40) – serial obyczajowy Ukraina
22.45 „Zniewolona". Kulisy
23.05 Hotelowa miłość – komedia romantyczna USA 2008 ♦♦♦ Reż. Stephen Belber, wyk. Jennifer Aniston, Steve Zahn, Woody Harrelson
0.45 Geniusz (10)

Polsat

5.25 Telezakupy TV Okazje **6.00** Nowy dzień z Polsat News **9.00** Malanowski i Partnerzy **9.55** Sekrety rodziny **10.55** Dlaczego ja? **11.50** Gliniarze **12.50** Wydarzenia **13.30** Interwencja – magazyn **13.45** Trudne sprawy (943) – serial fabularno-dokumentalny **14.45** Dlaczego ja? (653) – serial fabularno-dokumentalny Polska

15.50 Wydarzenia
16.25 Pogoda
16.30 Interwencja – magazyn
16.45 Gliniarze (114)
17.45 Sekrety rodziny (23)
Matka Janka kłóci się z jakąś kobietą. Chłopak słyszy, że jego ojciec pilnie potrzebuje przeszczepu nerki. Janek odkrywa, że jego ojcem biologicznym nie jest Olgierd – mężczyzna, który go wychował.
18.50 Wydarzenia
19.30 Świat według Kiepskich (328) – serial Polska
20.00 Nasz nowy dom – reality show
21.00 Zawsze warto (24) – serial obyczajowy Polska
22.00 Ciacho – komedia Polska 2010 ♦♦♦ Reż. Patryk Vega, wyk. Tomasz Karolak, Paweł Małaszyński, Marcin Bosak
Filigranowa, ale ostra Basia pracuje jako antyterrorystka. Kiedy wpada w poważne kłopoty, na pomoc rusza jej trzech ciamajdowatych braci.
0.20 Nasz nowy dom
2.20 Tajemnice losu
4.40 Disco gramy!

TVN

5.05 Kuchenne rewolucje **6.00** Wstajesz i wiesz **8.00** Dzień Dobry TVN **11.25** Doradca smaku – magazyn kulinarny **11.35** Afera fryzjera – reality show Polska **12.20** Ukryta prawda (804) – serial fabularno-dokumentalny **13.15** Szpital (540) – serial fabularno-dokumentalny **14.15** Detektywi (512, 513) – serial fabularno-dokumentalny

15.25 Milionerzy – teleturniej
16.00 Fakty po południu
17.00 Kuchenne rewolucje
18.00 Ukryta prawda (805)
19.00 Fakty
19.25 Uwaga! Koronawirus
19.50 Uwaga! – magazyn
20.10 Doradca smaku – magazyn
20.15 Na Wspólnej (3075) – serial Polska
20.55 Milionerzy – teleturniej
21.30 Ameryka Express
W półfinałowym odcinku zawodnicy muszą ulepić gliniane naczynia, rywalizować w rodzinnym miasteczku autora „Stu lat samotności" i precyzyjnie odmierzyć wagę soli wydobytej z jeziora.
23.00 Poranek kojota – komedia Polska 2001 ♦♦♦ Reż. Olaf Lubaszenko, wyk. Maciej Stuhr, Karolina Rosińska, Tadeusz Huk
Niespełniony twórca komiksów zakochuje się w piosenkarce. Tym samym naraża się byłemu narzeczonemu dziewczyny, ojczymowi a nawet „krwiożerczej" mafii...
1.00 Nie z tego świata (5)
1.55 Uwaga!

TVN 7

5.05 Szkoła **6.05** Mango – Telezakupy **7.40** Mała piękność **8.40** Ukryta prawda **11.45** Szpital **12.50** Sąd rodzinny **13.50** Sędzia Anna Maria Wesołowska **14.50** Ukryta prawda **15.55** Szkoła **16.55** 19+ **18.00** Szpital **19.00** Ukryta prawda **20.00** ♦♦♦♦♦ Pożegnanie z Afryką – melodramat W. Bryt./USA 1985, reż. Sydney Pollack, wyk. Meryl Streep, Robert Redford, Klaus Maria Brandauer **23.15** ♦♦♦♦ Ring – horror USA/Japonia 2002, reż. Gore Verbinski, wyk. Naomi Watts **1.35** Zabójcy królowych piękności

TV 4

8.00 Nasz nowy dom **9.00** Policjantki i policjanci (430-432) **12.00** STOP Drogówka **13.00** Emil pogromca mandatów **14.00** Pamiętniki z wakacji **15.00** Septagon (40) **16.00** Słoneczny patrol (10) **17.00** Pamiętniki z wakacji **18.00** Policjantki i policjanci (435, 436) **20.00** Sprawiedliwi – wydział kryminalny (255) **21.00** ♦♦♦ Korpus weteranów – thriller W. Bryt./Niemcy/USA 2006, reż. Sheldon Lettich, wyk. Jean-Claude van Damme, Razaaq Adoti **23.30** ♦♦ Wyspa śmierci – film akcji USA 2016

TVP Kultura

9.00 Szkoła z TVP **11.45** Czarne chmury (3) **12.35** Klub profesora Tutki (13, 14) **13.00** ♦♦♦ Leśmian – film Polska 1990 **14.30** Szlakiem Kolberga **14.55** Kultura duchowa narodu **15.40** Sztuka Rosji **16.30** Świątynie kultury **17.00** Do przerwy 0:1 (6) **17.30** Rzecz Polska **18.00** Mieczysław Karłowicz – samotna wędrówka **19.05** 2020. Czas nieznany **19.35** Zaginione skarby **20.05** Co dalej? **20.20** ♦♦♦♦♦ Podwójne życie Weroniki – dr. Fr./Pol. 1991 **22.10** Baśnie z moich stron **23.45** Kronos **0.25** Preisner – 10 łatwych utworów na fortepian

TV Trwam

9.25 Sanktuaria polskie **9.50** Finanse seniorów **11.00** Świat na wyciągnięcie ręki **11.25** Myśląc Ojczyzna **11.40** Prosto o gospodarce **12.20** Ty idź pierwszy! **13.15** Ivato **13.30** Msza św. **14.30** Na przekór ciemności **15.40** 100 cudownych... **15.50** Ma się rozumieć **16.10** Na zdrowie **16.30** Regał **17.00** Po stronie prawdy **18.15** Rozmowy niedokończone **19.30** Brat Franciszek **20.00** Informacje **20.20** Różaniec **21.00** Apel Jasnogórski **21.40** Polski punkt widzenia **22.00** ♦♦ Jestem Gabriel – film USA 2012 **23.35** Akita 101 łez

TVP Sport

7.30 Sportowy wieczór **8.00** Szkoła z TVP **10.45** Biało-czerwoni – historie niezwykłe **11.00** Szkoła z TVP **13.45** Kapitan Tsubasa **14.40** Gol **15.15** Zawody siłaczy: Strongman **16.15** Kolarstwo szosowe: MŚ **17.55** Piłka nożna – Puchar Europy Mistrzów Krajowych: Lech Poznań – Olympique Marsylia **20.00** Piłka nożna – UEFA Euro 2012: Niemcy – Grecja **22.00** Sportowy wieczór **22.30** Maradona 86 **23.00** Wielki Garrincha **23.30** Boks **2.35** Gala boksu zawodowego: Dmitrij Biwoł – Lenin Castillo

TV Puls

8.00 Kobra – oddział specjalny (2) **9.00** Lombard. Życie pod zastaw (221) **9.55** Rodzinny interes (20) **10.50** Zaklinaczka duchów (77, 78) **12.25** Kobra – oddział specjalny (2, 3) **14.10** Lombard. Życie pod zastaw (49, 50) **16.00** Rodzinny interes (21, 22) **18.00** Lombard. Życie pod zastaw (221, 222) **20.00** ♦♦ Niebezpieczna dzielnica – film USA 2010 **21.35** ♦♦♦♦ Bez twarzy – film sensacyjny USA 1997, reż. John Woo **0.05** Zabójcze umysły: poza granicami (10, 11)

♦♦♦♦♦ koniecznie ♦♦♦♦ zdecydowanie tak ♦♦♦ możesz ♦♦ nie musisz ♦ zdecydowanie nie ● dla dorosłych (L) na żywo

DVB-T stacje dostępne w naziemnej telewizji cyfrowej

CZWARTEK 21 Maja

TVP 1

7.00 Msza święta **7.40** Japonia – inspirujące krajobrazy: Góra Aso **8.00** Wiadomości **8.08** Kwadrans polityczny **8.35** Bądźmy razem w domu **9.20** Ranczo (20) **10.15** Komisarz Alex (72) **11.05** Ojciec Mateusz (54) **12.00** Wiadomości **12.10** Agrobiznes **12.30** Agropogoda **12.35** To się opłaca **12.55** Dzikie Andy **14.00** Elif (733) – serial obyczajowy

15.00 Wiadomości
15.15 Alarm! – magazyn
15.35 Gra słów. Krzyżówka
16.05 Przysięga (176)
Kemal zauważa, że Narin sumiennie podchodzi do pracy. Emir ma pretensje do Reyhan, która weszła do jego pokoju. Cavidan namawia syna, by jak najszybciej odprawił Reyhan.
17.00 Teleexpress
17.25 Jaka to melodia?
17.55 Włoska rodzina (13) – serial obyczajowy Włochy
18.55 Jeden z dziesięciu – teleturniej
19.30 Wiadomości
20.10 Alarm! – magazyn
20.35 Ojciec Mateusz (187) – serial Polska
21.30 Sprawa dla reportera
22.25 Magazyn śledczy Anity Gargas
22.55 Rozmowy w czasach zarazy – talk show
23.50 Magazyn kryminalny 997
0.45 Magazyn Ekspresu Reporterów
1.50 Tanie dranie – Moroz i Kłopotowski komentują świat
2.30 Grupa specjalna „Kryzys" (6)

TVP 2

6.00 Operacja Zdrowie! **6.35** Familiada **7.05** Wesoła nauka – wielkie dzieła małych rąk **8.00** Pytanie na śniadanie **11.40** Wesoła nauka – wielkie dzieła małych rąk **12.30** Koło fortuny – program rozrywkowy **13.10** Moja klasa – Back to school **13.40** Na sygnale (256) – serial obyczajowy Polska **14.10** Czterdziestolatek (17) – serial komediowy Polska

15.05 Koło fortuny – extra
15.10 Doktor z alpejskiej wioski – nowy rozdział (38)
16.00 Koło fortuny
16.35 Familiada – teleturniej
17.10 Więzień miłości (307)
Muge znów próbuje skrzywdzić Asyę. Kerem znajduje kogoś, kto może pomóc w odnalezieniu rodziców Sabah.
18.00 Panorama
18.25 Moja klasa – Back to school – teleturniej
19.00 Gotowi do gotowania. Start!
19.35 Barwy szczęścia (2262, 2263) – serial Polska
20.40 Będzie dobrze, kochanie (17, 18) – serial obycz.
21.15 Filmowe czwartki... – magazyn filmowy
21.20 Lion. Droga do domu – dramat W. Bryt./USA 2016 ♦♦♦♦ Reż. Garth Davis, wyk. Dev Patel, Rooney Mara, Nicole Kidman
23.25 Sprawa zamknięta – thriller USA 2011 ♦♦ Reż. Dito Montiel, wyk. Channing Tatum, Katie Holmes, Al Pacino
1.10 Dobry, zły i brzydki – western ♦♦♦♦ Hiszp./Niem./Wł. 1966

Polsat

6.00 Nowy dzień z Polsat News **9.00** Malanowski i Partnerzy **9.55** Sekrety rodziny **10.55** Dlaczego ja? **11.50** Gliniarze – serial fabularno-dokumentalny **12.50** Wydarzenia **13.30** Interwencja – magazyn reporterów **13.45** Trudne sprawy (944) – serial fabularno-dokumentalny Polska **14.45** Dlaczego ja? (654) – serial fabularno-dokumentalny Polska

15.50 Wydarzenia
16.30 Interwencja – magazyn
16.45 Gliniarze (115)
17.45 Sekrety rodziny (24)
Ada mieszka ze starszą siostrą, Hanną. Pewnego dnia w progu domu pojawia się Antek, który podaje się za wnuka Hanny. Ada ma wątpliwości co do tożsamości mężczyzny.
18.50 Wydarzenia
19.30 Świat według Kiepskich (329) – serial Polska
20.00 Nasz nowy dom – reality show
21.00 Przyjaciółki (182) – serial obyczajowy Polska
22.00 Kobiety bez wstydu – komedia Polska 2016 ♦♦ Reż. Witold Orzechowski, wyk. Michał Lesień, Joanna Liszowska, Anna Dereszowska
Piotr odkrywa, że ma magnetyczny wpływ na kobiety. Rezygnuje z pracy kelnera i – jako nowy doktor Freud – otwiera gabinet psychoanalizy dla pań. Wkrótce jego dobra passa jednak się kończy...
0.10 Chirurdzy (297, 298) – serial obyczajowy

TVN

5.05 Kuchenne rewolucje – reality show Polska 2013 **6.00** Wstajesz i wiesz **8.00** Dzień Dobry TVN **11.25** Doradca smaku – magazyn kulinarny Polska **11.35** Afera fryzjera – reality show Polska **12.20** Ukryta prawda (805) **13.15** Szpital (541) – serial fabularno-dokumentalny **14.15** Detektywi (514, 515) – serial fabularno-dokumentalny Polska

15.25 Milionerzy – teleturniej
16.00 Fakty po południu
17.00 Kuchenne rewolucje: „Feniks", Kobiór
18.00 Ukryta prawda (806)
Aneta jest singielką. Razem z mamą oraz siostrą, prowadzi rodzinny interes. Jej sytuacja sercowa zmienia się, kiedy wraca z kilkudniowej wycieczki z Francji, gdzie poznaje przystojnego mężczyznę, Kamila.
19.00 Fakty
19.25 Uwaga! Koronawirus
19.50 Uwaga! – magazyn
20.10 Doradca smaku
20.15 Na Wspólnej (3076) – serial Polska
20.55 Milionerzy – teleturniej
21.30 Kuchenne rewolucje: „Mada", Warszawa
22.30 Człowiek z magicznym pudełkiem – film sf Włochy/Polska 2017 ♦♦♦ Reż. Bodo Kox, wyk. Piotr Polak, Olga Bołądź, Sebastian Stankiewicz
0.35 Sicario – film sensacyjny ♦♦♦♦ USA/Meksyk/Hongkong 2015
2.50 Uwaga!
3.05 Noc magii

TVN 7

7.40 Mała piękność **8.40** Ukryta prawda **11.45** Szpital **12.50** Sąd rodzinny **13.50** Sędzia Anna Maria Wesołowska **14.50** Ukryta prawda **15.55** Szkoła **16.55** 19+ **18.00** Szpital **19.00** Ukryta prawda **20.00** ♦♦♦♦ Pitch Perfect – komedia muzyczna USA 2012, reż. Jason Moore, wyk. Anna Kendrick **22.20** ♦♦♦♦ Interstellar – film sf Kanada/USA/W. Bryt. 2014, reż. Christopher Nolan, wyk. Matthew McConaughey, Mackenzie Foy, John Lithgow **1.45** Zabójcy królowych piękności **2.35** Noc magii

TV 4

8.00 Nasz nowy dom **9.00** Policjantki i policjanci (433-435) **12.00** STOP Drogówka **13.00** Emil pogromca mandatów **14.00** Pamiętniki z wakacji **15.00** Septagon (41) **16.00** Słoneczny patrol (11) **17.00** Pamiętniki z wakacji **18.00** Policjantki i policjanci (437, 438) **20.00** Sprawiedliwi – wydział kryminalny (256) **21.00** ♦♦♦ Dick i Jane: Niezły ubaw – komedia kryminalna USA 2005, reż. Dean Parisot, wyk. Jim Carrey, Téa Leoni, Alec Baldwin **22.55** Kobiety i mafia **0.55** Zagadkowe zgony

TVP Kultura

9.00 Szkoła z TVP **11.45** Czarne chmury (4) **13.00** ♦♦ Dzieje mistrza Twardowskiego – film Polska 1996 **14.35** Szlakiem Kolberga **15.05** Kultura duchowa narodu **15.40** Owoce sztuki – historia martwej natury **16.35** Świątynie kultury **17.05** Do przerwy 0:1 (7) **17.30** Rzecz Polska **18.00** To jest moje niebo **18.45** Co dwie sztuki, to nie jedna **19.00** 2020. Czas nieznany **19.25** Koło pióra **19.45** Informacje kulturalne **20.05** Co dalej? **20.25** ♦♦♦♦ Borsalino – dramat 1970 **22.40** ♦♦♦ Plac zabaw – dramat Polska 2016

TV Trwam

9.00 Na zdrowie **10.15** Rozmowy niedokończone **11.35** Naprotechnologia **12.20** Po stronie prawdy **13.30** Msza św. **14.30** Geniusz stworzenia **15.50** Ma się rozumieć **16.10** Z wędką nad wodę... **16.35** Porady bonifratrów **17.00** Akademia pro-life **17.05** Toliara **17.30** Okiem kamery **18.15** Rozmowy niedokończone **19.30** Moja katolicka rodzina **20.00** Informacje **20.20** Różaniec **21.00** Apel Jasnogórski **21.40** Polskipunktwidzenia **22.00** Galilejczyk – prezentuje Keith Garner **22.30** Z wędką nad wodę... **23.00** Świt nadziei

TVP Sport

7.30 Sportowy wieczór **8.00** Szkoła z TVP **10.45** Biało-czerwoni – historie niezwykłe **11.00** Szkoła z TVP **13.45** Kapitan Tsubasa **14.40** Gol **15.15** Zawody siłaczy: Strongman **16.15** Lekkoatletyka: ME **17.15** Piłka nożna – Liga Mistrzów UEFA: Panathinaikos SFP- Wisła Kraków **19.55** Piłka nożna – UEFA Euro 2012: Hiszpania – Francja **22.00** Sportowy wieczór **22.30** Irlandzka masakra **23.00** Barbosa: człowiek, który doprowadził Brazylię do łez **23.30** Boks **2.30** Gala boksu zawodowego: Dave Allen – David Price: walka w wadze ciężkiej

TV Puls

8.00 Kobra – oddział specjalny (3) **9.00** Lombard. Życie pod zastaw (222) **9.55** Rodzinny interes (21) **10.50** Zaklinaczka duchów (78, 79) **12.25** Kobra – oddział specjalny (3, 4) **14.10** Lombard. Życie pod zastaw (50, 51) **16.00** Rodzinny interes (22, 23) **18.00** Lombard. Życie pod zastaw (222, 223) **20.00** ♦♦ Poznaj moich Spartan – komedia USA 2008 **21.20** ♦♦ Wielki film – komedia USA 2008 **23.00** ♦♦♦ Legenda pijanego mistrza – komedia sensacyjna Hongkong 1994

♦♦♦♦♦ koniecznie ♦♦♦♦ zdecydowanie tak ♦♦♦ możesz ♦♦ nie musisz ♦ zdecydowanie nie ● dla dorosłych (L) na żywo

DVB-T stacje dostępne w naziemnej telewizji cyfrowej

eprasa.pl b1f9e6ca00

Głos Kobiety

Masz temat do nowej rubryki
- zadzwoń lub napisz!

Stronę redaguje:
Monika Antoniuk
tel. 505 409 151
e-mail: monika@twojglos.pl

>> ANNA JURZYSTA - TRYCHOLOG I FRYZJER Z PRACOWNI KREOWANIA WIZERUNKU W GARWOLINIE WYJAŚNIA:

CZYM JEST PEH W PIELĘGNACJI WŁOSÓW?

Anna Jurzysta

Może zacznijmy od podstaw:

P: Proteiny
E: Emolienty
H: Humektanty

PROTEINY
Czyli białka, które są materiałem budulcowym włosów. Nadają im zdrowej objętości, wypełniają (nietrwale) mikrouszkodzenia. Bez protein włosy są matowe, bez życia. Przykłady protein: Hydrolyzed Keratin, Milk Protein, Silk, Soy Protein, Wheat Protein. Proteiny stoją w opozycji do humektantów, ale NIE MUSI być ich tyle samo. To zależy od potrzeb włosów.

EMOLIENTY
Tworzą "powłokę " ochronną włosów. Nadają im gładkości, miękkości, chronią przed czynnikami zewnętrznymi. Praktycznie każda odżywka i maska do włosów zawiera JAKIEŚ emolienty, dlatego o ile humektanty i proteiny można eliminować, tak emolienty zawsze w jakiejś ilości w pielęgnacji występują. Przykłady emolientów: oleje, woski, silikony, alkohole tłuszczowe, oleje mineralne, lanolina. Emolienty równoważymy proteinami oraz humektantami. W przypadku emolientów-olejów w produktach, warto dopasować ich rodzaj pod porowatość włosów. Niektóre emolienty jak silikony, woski, parafina, lanolina mogą mocno obciążać włosy i powodować powstawanie nadbudowań. Emolienty DOMYKAJĄ humektanty oraz proteiny, pozwalając dłużej utrzymać efekt zarówno nawilżenia (od humektantów) jak i odżywienia (od protein).

HUMEKANTY
Są to substancje nawilżające. Przykłady humektantów: Glycerin, Aloe, Panthenol, Niacynamide, Mel (miód), glutek lniany, glutek koziedradkowy lub prawoślazowy, cukier, Urea (mocznik). Humektanty stoją w opozycji do protein: równoważymy je sobą nawzajem. Humektantów NIE MUSI być tyle samo, co protein!

Anna Jurzysta

Jak osiągnąć równowagę PEH? Najważniejsza jest obserwacja i poznanie swoich włosów, poznanie ich preferencji, zapotrzebowania i limitów na poszczególne grupy składników. Włosy dwóch osób, które z pozoru są "identyczne", mogą mieć zupełnie różne potrzeby.

Najlepsze życzenia!

Irenie Burczyńskiej
z miejscowości Dudki

Z okazji urodzin życzymy Ci:
Szczęścia, by każdy dzień przynosił radość;
Radości, by uśmiech nie znikał z Twojej twarzy;
Uśmiechu, by przeganiał zmartwienia;
Beztroski, by żyć w pomyślności i zdrowiu;
Pomyślności i zdrowia, by realizować marzenia;
Spełnienia marzeń, by odnaleźć szczęście...

Płynące prosto z serca życzenia składa
Elżbieta i Artur Burczyńscy wraz z Anią

WAŻNE KONTAKTY:

- Niebieska linia/ Miejski Ośrodek Pomocy Społecznej w Garwolinie tel. 25 68 43 441
- Powiatowe Centrum Pomocy Rodzinie tel. 25 682 43 19
- SPZOZ Garwolin tel. 25 684 47 00
- Fundacja Tętniące Życiem tel. 737 443 494
- Infolinia NFZ dotycząca KORONAWIRUSA tel. 800 190 590

DRODZY PACJENCI,

Jest Nam niezmiernie miło poinformować, iż od poniedziałku tj. 11.05.2020 gabinet stomatologiczny „Zdrowy Ząbek" przy ulicy Kard. Wyszyńskiego 12 w Garwolinie wznawia przyjmowanie pacjentów po dwumiesięcznej przerwie związanej z panującą pandemią COVID-19.

Gabinet będzie czynny od poniedziałku do piątku w godz. 8.00- 18.00.
Pacjenci będą przyjmowani wedle wszelkich standardów i procedur rekomendowanych przez Okręgową Izbę Lekarską w Warszawie i Ministerstwo Zdrowia.

Zapewniamy opiekę stomatologiczną w zakresie wszelkich pilnych wizyt związanych ze stomatologią ogólną oraz chirurgią stomatologiczną.

Zapisu do gabinetu można dokonać już dziś,
telefonicznie pod numerem: (25) 682-28-50 w godz. 8.00- 18.30.

Zaprasza personel

KONSULTACJE BADANIA ZABIEGI
UL. MAZOWIECKA 19 LOK 3
08-400 GARWOLIN
TEL. 693 515 322
FB. TRYCHOLOG GARWOLIN

GABINET TRYCHOLOGICZNY
Anna Jurzysta

eprasa.pl b19e6ca00

W KUCHENNYM ZACISZU:

PROZIAKI

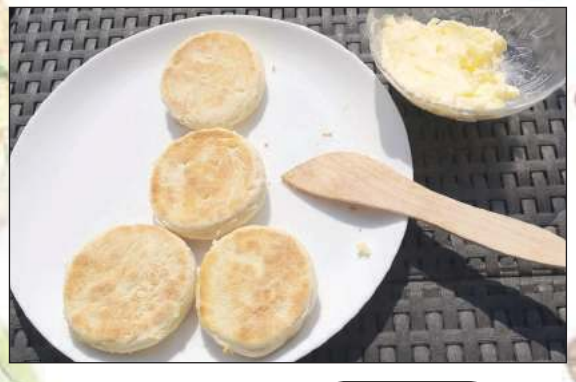

SKŁADNIKI:
-520 g maki pszennej, plus dodatkowa ilość do oprószenia blatu;
-400 g kefiru;
-1 czubata łyżeczka sody oczyszczonej;
-1 łyżeczka cukru;
-1 płaska łyżeczka soli.

PRZYGOTOWANIE:
Z podanych składników wyrobić ciasto. Rozwałkować na grubość 1 cm. Za pomocą szklanki o średnicy około 8 cm wykrawać okrągłe placki. Smażyć na suchej, rozgrzanej patelni, po 3-4 minuty z każdej strony. Podawać na ciepło z masełkiem czosnkowym. Smacznego!

Przepis przesłała Karolina Mianowska z Górzna

PRZEŚLIJ PRZEPIS

WYGRAJ FARTUCH Z NASZYM LOGO

Dla każdej z czytelniczek lub czytelników, który prześle przepis wraz ze zdjęciem swoim i swojego dania, mamy nagrodę w postaci fartucha kuchennego z naszym logo.
Przepisy należy przesyłać na adres redakcji lub na naszego redakcyjnego maila z dopiskiem: **KUCHENNE ZACISZE**

Adres do wysyłki:
Redakcja "Twój Głos", ul. Kościuszki 22B, 08-400 Garwolin
Adres e-mail: **monika@twojglos.pl**

CO OZNACZA TWOJE IMIĘ?

ANGELIKA

W życiu kierujesz się częściej sercem niż rozumem. Jesteś uosobieniem ciepła i wszystkich obdarzasz swoją życzliwością. Masz dobry charakter, jesteś opiekuńcza i miła.
Natura obdarzyła Cię subtelnym wdziękiem, bystrością umysłu i poczuciem humoru. Łatwo nawiązujesz kontakty z ludźmi i jesteś towarzyska, co zjednuje Ci sympatię otoczenia, mimo że swą dobroć często skrywasz pod maską szorstkości.
Nie lubisz bałaganu i pośpiechu, unikasz chaosu. Starasz się dążyć do szlachetnych wzorców i wzniosłych ideałów. Czasem na tej drodze brakuje Ci po prostu silnej woli. Cieszy Cię każdy przejaw piękna, harmonii i porządku natury: kwitnąca jabłoń, kołyszące się łany zbóż, barwne liście jesienią spadające z drzew i skry pryskające z ogniska.
Jesteś wrażliwa i bardzo uczuciowa, z nadzieją czekasz na swą wielką miłość.

Prowadzisz działalność z ofertą skierowaną do kobiet?
Zareklamuj się na stronach "Głosu Kobiety"!
Zadzwoń i spytaj o szczegóły.
tel. 505 409 151

KOŁO GOSPODYŃ WIEJSKICH „GOCŁAWIANKA"

KGW „Gocławianka"

Obecnie do Koła Gospodyń Wiejskich „Gocławianka" należy trzydzieści kobiet i pięciu mężczyzn. W tym roku najważniejszym celem jest pozyskanie dotacji i zakup jednolitych strojów ludowych

Istnieją dopiero osiem miesięcy, a już mogą pochwalić się pierwszymi sukcesami oraz działalnością na rzecz lokalnej społeczności

W Gocławiu w przeszłości istniało przy kółku rolniczym koło gospodyń wiejskich. Było to w latach osiemdziesiątych. Zachowała się legitymacja jednej z obecnych członkiń z 1984 r.
-*Wiemy, że przewodniczącą była Elżbieta Kucharzewska. Nie wiemy czy przez cały czas. Organizowali wyjazd, warsztaty, wspólne spotkania z innymi kołami* -wyjaśnia w rozmowie z nami **Anna Zawadka**, zastępca przewodniczącej KGW „Gocławianka".
Początki obecnego koła zaczęły się od udziału w organizacji dożynek gminnych w Gocławiu i podczas przygotowywania wieńca, dekoracji czy stoiska z poczęstunkiem.
-*To był taki impuls. Później pojechaliśmy jeszcze na dożynki powiatowe i postanowiłyśmy spróbować założyć koło* -dodaje Zawadka.
Zebranie założycielskie członków odbyło się 19 września 2019 r. W momencie założenia KGW „Gocławianka" liczyło 32 członków. Obecnie jest to 35 osób, w tym pięciu panów. Są to kobiety i mężczyźni w wieku od 29 do 72 lat, reprezentujący różne zawody: kucharki, krawcowe, księgowe, pracownicy służby zdrowia, oświaty, kierowcy, sprzedawcy czy emeryci. Są to pełni zapału, pracowici i zaangażowani ludzie, którzy w kole wykorzystują swoje umiejętności kulinarne, artystyczne, muzyczne, plastyczne, krawieckie, medyczne, handlowe i edukacyjne. Przewodniczącą wybrano **Renatę Rżysko**, jej zastępczynią jest **Anna Zawadka**, a członkiem zarządu **Renata Piętka**. Siedzibą koła jest świetlica wiejska w Gocławiu. Spotkania członków odbywają się w świetlicy lub w domach członków zarządu. Wpisanie koła do Krajowego Rejestru Kół Gospodyń Wiejskich nastąpiło 3 października 2019 r. Rozpoczęła się procedura związana z formalną rejestracja. Pod koniec października koło otrzymało pierwszą dotację w kwocie 4.000 zł z ARiMR. Pieniądze te zostały wydane głównie na zakup wyposażenia, czyli namiotu, stołów, podgrzewaczy, kociołka, warnika, roll-upu, przypinek czy artykułów do przygotowania ozdób świątecznych oraz na słodki poczęstunek przy projekcji filmu. Źródłem finansowania od tego roku są składki członkowskie oraz dochód z jarmarku bożonarodzeniowego.

ZAPROSILI NA PROJEKCJĘ FILMU

Przez te osiem miesięcy członkowie koła prężnie działali.
-*Sukcesem uznajemy samo założenie koła. I każde nawet małe wydarzanie jest dla nas obecnie sukcesem* -mówi **Renata Rżysko**, przewodnicząca KGW „Gocławianka".
W listopadzie i grudniu minionego roku spotykali się, aby przygotowywać stroiki i ozdoby świąteczne. Udało im się przygotować różnorodne dekoracje, głównie z naturalnych produktów. Przy okazji mogli się wymienić swoimi pomysłami i nauczyć pracy razem. Wspólnie piekli pierniki. Do dekoracji udało się zaangażować młodzież, która pomimo, że nie może jeszcze należeć do koła, wspiera je w różnych pracach. Zaprosili mieszkańców Gocławia w niedzielę, 8 grudnia minionego roku do świetlicy na projekcję filmu „Kronika świąteczna", słodki poczęstunek i kiermasz ozdób bożonarodzeniowych przygotowanych przez koło. Były zadowolone z frekwencji, ale oczekują na jeszcze większe zainteresowanie wydarzeniami ze strony społeczności. W połowie grudnia członkowie KGW brali udział w pierwszym jarmarku bożonarodzeniowym w Pilawie, organizowanym przez Miejsko-Gminny Ośrodek Kultury.
-*Na naszym stoisku można było znaleźć stroiki i ozdoby świąteczne, pierniki, sianko* -dodaje Renata Rżysko.
Kolejnym spotkaniem była zorganizowana w sobotę, 1 lutego tego roku karnawałowa integracja. Członkowie koła przygotowali potrawy i ciasta oraz muzykę do wspólnej zabawy. Uważają, że pomimo różnicy wieku, zainteresowań i upodobań tworzą zgrany zespół, który umie razem działać i bawić się. Członkinie w sobotę, 7 marca wspólnie świętowały Dzień Kobiet. Z tej okazji wybrały się na kręgielnie, gdzie niektóre z pań miały okazję po raz pierwszy spróbować gry. W kwietniu przygotowywały palmę do kościoła i szyły maseczki dla seniorów, które były wystawione w sklepie.
W Gocławiu zespół ludowy istniał już wcześniej przed powstaniem koła. Większość jego członków należy też do KGW, dlatego postanowiono połączyć siły. Nie było jeszcze okazji, aby mogli wystąpić w połączonym składzie i zaprezentować piosenki, przyśpiewki czy tańce ludowe. Liczą na to, że wkrótce będzie to możliwe.

PLANY POKRZYŻOWAŁA PANDEMIA

Na ten rok mają wiele planów. Najważniejszym z nich jest zakup 30 jednolitych strojów ludowych. W tym celu została złożona oferta do konkursu Mazowsze Lokalnie, gdzie istnieje możliwe dofinansowania zakupu do 5 tys. zł. W przypadku, gdyby nie udało się pozyskać pieniędzy, sfinansują ten zakup ze środków z kolejnej dotacji z ARMiR. Realizacja kolejnych planów i zamierzeń zależy od ustania pandemii koronawirusa. W czerwcu członkowie koła chcieliby zorganizować wspólnie ze szkołą Dzień Dziecka i Dzień Rodziny. Takie wydarzenia odbywało się w Gocławiu już od kilku lat, a koło chciałoby wzbogacić je o dodatkowe atrakcje. W sierpniu planują przygotowywać się do dożynek parafialnych i gminnych poprzez zrobienie wieńca dożynkowego, występu artystycznego oraz poczęstunku z potrawami regionalnymi. Już dziś myślą nad tym czym zaskoczyć, co ciekawego przygotować. We wrześniu w planach jest „Dzień ziemniaka", jeszcze zastanawiają się nad formułą tego wydarzenia, bo pomysłów jest wiele. W październiku koło będzie obchodzić swoje pierwsze urodziny. Na pewno nie zabraknie tortu i wspólnego śpiewu. Listopad to dobry czas na przygotowanie dekoracji, ozdób i rękodzieła do wydarzeń bożonarodzeniowych i przed spotkaniem świąteczno-noworocznym.
Członkinie koła mają nadzieję, że będzie to okazja do zaprezentowania swojego rękodzieła. Myślą też o innych wydarzeniach dla dzieci i seniorów, wyjazdach do teatru czy kina, wycieczkach, warsztatach czy udziale w konkursach organizowanych przez instytucje gminne, powiatowe i wojewódzkie. Ważna dla nich jest współpraca z innymi organizacjami działającymi na terenie gminy i powiatu. Są gotowi podjąć nowe wyzwania i pracować jeszcze więcej na rzecz lokalnej społeczności.

Ewelina Karbowska

upload.pl b1ed5cadc

» IZABELA BARAN - PSYCHOLOG Z NIEPUBLICZNEJ PORADNI PSYCHOLOGICZNO-PEDAGOGICZNEJ ORTUS W GARWOLINIE OMAWIA:

RODZICIELSKIE WYRZUTY SUMIENIA

Poczucie winy znają chyba wszyscy rodzice. Bez względu na to, jakie błędy popełniasz w stosunku do swoich dzieci, warto zdać sobie sprawę, że związane z poczuciem winy emocje nie wpływają korzystnie ani na ciebie, ani na twoje dziecko. Jak więc radzić sobie z tego typu uczuciami?

Izabela Baran

Jesper Juul w swej książce „Życie w rodzinie. Wartości w rodzicielstwie i partnerstwie" pisze tak:

Matki, które muszą odmówić czegoś dziecku, przeżywają największe wyrzuty sumienia. W efekcie ich „nie" z czasem przestaje być słyszane i respektowane. Rozmawiałem z wieloma matkami, które miały ten problem. Jego wyjaśnienie leży w tym, że matczyne „nie" bywa często warunkowe – i dzieci to czują. Matka mówi: „Nie zgadzam się", ale jej ton zdradza coś innego: „Nie zgadzam się, chyba że miałbyś być z tego powodu nieszczęśliwy albo uznać mnie za złą matkę". Matki mówią więc dwie rzeczy równocześnie i często kończą jako ofiary, ponieważ dorośli i dzieci w ich otoczeniu słyszą tylko to, co chcieliby usłyszeć.

Poniżej kilka przykładów:

DZIECKO SPĘDZA ZA DUŻO CZASU Z TELEFONEM, TABLETEM LUB PRZED TELEWIZOREM.

Chodzi tu tak naprawdę o równowagę – jeśli twoje dziecko przez większość dnia ogląda telewizję to czas wprowadzić ograniczenia. Jeśli przez godzinę bawi się na tablecie nie miej poczucia winy. Oczywiście, zachęcaj dziecko aby poświęcało też czas na inne aktywności –buduje z kloców, bawi się z rodzeństwem czy wspólnie z rodzicami idzie na spacer.

JESTEŚ RODZICEM, KTÓRY WIĘKSZOŚĆ DNIA SPĘDZA W PRACY.

To jedno z głównych źródeł twojego poczucia winy – czujesz się winny, że nie spędzasz ze swoim dzieckiem określonej ilości czasu. Poczucie winy wzrasta kiedy po pracy odbierasz dziecko np. z przedszkola i ponownie musisz go z kimś zostawić bo chcesz iść np. do fryzjera. Musisz pamiętać, że Twoje ambicje i samorealizacja przełożą się na twoje zadowolenie, co wpłynie korzystnie na całą rodzinę. Poza tym dobrze jak dziecko widzi, że dbasz nie tylko o innych, ale ważne są również dla ciebie twoje potrzeby.

TWOJE DZIECKO ZACHOWUJE SIĘ ŹLE W MIEJSCACH PUBLICZNYCH.

Chyba każdy rodzic zna ten wstyd, gdy dziecko dostaje ataku złości w sklepie przyciągając uwagę innych dzieci i ich rodziców. Co możesz w tej sytuacji zrobić? Za każdym razem przypominaj dziecku o zasadach (np. że nie kupujecie zabawek, gdy wchodzicie do sklepu) i ewentualnych konsekwencjach, jakie poniesie. Spróbuj też dostosować swój harmonogram do cyklu dnia dziecka, np. nie zabieraj go na spacer czy plac zabaw, gdy jest przemęczone i przypada akurat czas jego drzemki. Dodatkowo pamiętaj, dziecko nie jest zdalnie sterowane. Choć mamy na nie wpływ poprzez wychowanie, to nie sterujemy jego emocjami, a to one odpowiadają za zachowanie tu i teraz. To nie twoja wina!

DZIECKO NIE ZAWSZE JE ZDROWE POSIŁKI.

Masz poczucie winy, że nie potrafisz przekonać swojego dziecka do warzyw i owoców? Przedstaw mu jak największy wybór zdrowych dań, ale nie zniechęcaj się, gdy po raz kolejny wybierze makaron. Jeśli czujesz się winna, że twoje dziecko je za dużo fast foodów, po prostu ogranicz je - uczta raz w miesiącu, a nie codzienność. Pamiętaj, dzieci nie jedzą nie tylko dlatego, że im nie smakuje. To nie tak, że źle gotujesz czy nie znasz smaków, jakie lubi twoje dziecko. Dzieci mają masę powodów, by nie jeść, warto je poznać.

ZA DUŻO KRZYCZYSZ NA DZIECI.

Jeśli szybko tracisz cierpliwość, musisz opanować techniki panowania nad sobą. Uzmysłów sobie, jakie słowa lub zachowanie twojego dziecka wywołują twój gniew. Zamiast się obwiniać za to, że krzyczysz, postaw na konstruktywną krytykę. Owszem, krzyczenie na dzieci może wywołać sporo szkód. Wiesz to i to sprawia, że nie jesteś złym rodzicem. To sprawia, że jesteś rodzicem świadomym, który może nad sobą pracować!

Wielu rodziców, głównie kobiety wpędzają siebie w poczucie winy, że nie mają siły, czasu ani ochoty, by być jednocześnie idealnym rodzicem, doskonałym pracownikiem, cudownym partnerem i super przyjacielem. Nie, nie musisz taka być, nie jest to chyba nawet możliwe do zrealizowania. Jeśli potrzebujesz pomocy, proś o nią. Jeśli zdarzy się, że musisz przez jakiś czas bardziej skoncentrować się na życiu zawodowym, zrób to bez wyrzutów sumienia i bez poczucia winy. Jeśli musisz wyjść coś w pracy, by zaopiekować się dzieckiem, trudno. Życie to zawsze sztuka wyboru.

Drogi rodzicu. Najcenniejszym co masz, jest twoja rodzicielska intuicja, a nie metody, które przecież nie mają szansy sprawdzić się w każdej rodzinie, gdyż każda jest inna.

Na zakończenie kilka słów do zapamiętania: jesteś rodzicem który, choć nadal popełnia błędy, nie przestaje siebie lubić. Nie czuję się winny, choć nadal nie jestem idealny. Potrafię wyciągać wnioski ze swoich zachowań, brać za nie odpowiedzialność i wiem, że właśnie tego potrzebują moje dzieci.

Izabela Baran

» PUBLIKUJEMY ZDJĘCIA NOWORODKÓW Z GARWOLIŃSKIEGO SZPITALA:

NASI NAJMŁODSI MIESZKAŃCY

Ida urodziła się 5 maja. Ważyła 3440 gramów i mierzyła 51 centymetrów. Jest córeczką Joanny i Bogumiła Walędzik z miejscowości Budy Podłęskie.

Aleksander urodził się 6 maja. Ważył 3330 gramów i mierzył 54 centymetry. Jest synkiem Weroniki i Pawła Sobiech z Garwolina.

Córeczka Justyny i Roberta Lis z miejscowości Chotynia, urodziła się 5 maja. Ważyła 3200 gramów i mierzyła 51 centymetrów.

Klara urodziła się 5 maja. Ważyła 3000 gramów i mierzyła 51 centymetrów. Jest córeczką Barbary i Rafała Makuch z miejscowości Antoniówka Wilczkowska.

Adaś urodził się 1 maja. Ważył 4950 gramów i mierzył 57 centymetrów. Jest synkiem Mileny i Łukasza Ziółek Garwolina.

Klara urodziła się 2 maja. Ważyła 3950 gramów i mierzyła 57 centymetrów. Jest córeczką Anny i Patryka Winek z Garwolina.

eprasa.pl b1f9e6ca00

MIĘDZYNARODOWY SUKCES „DWÓJKI”

Zespół Szkół nr 2 w Łaskarzewie wygrał międzynarodowy Konkurs wydawnictwa Oxford University Press. Jego uczniowie wykonali plakat o tym, jak zmieniło się życie nastolatków przez ostatnie 20 lat

The Project Competition 2020 to kolejna, coroczna edycja konkursu Oxford University Press -wydawnictwa Uniwersytetu Oxfordzkiego, będącego jednocześnie największym wydawnictwem uniwersyteckim na świecie. Co roku uczniowie wielu szkół w Polsce i za granicą stawiają czoła wyzwaniom konkursu mającego charakter pracy projektowej: młodzież pracuje w grupach pod okiem nauczycieli języka angielskiego.

„Końcowym „produktem” projektu jest plakat poruszający ważne kwestie społeczne i kulturowe oraz problemy współczesnego świata; prace młodzieży dotykają sfery ich uczuć i przeżyć, pokazują ich punkt widzenia -mówi **Barbara Dołęgowska**, nauczycielka języka angielskiego w Zespole Szkół nr 2 w Łaskarzewie.

-Udział w konkursie to niepowtarzalna okazja do sprawdzenia swojej wiedzy językowej, nauczenia się czegoś nowego, to także zetknięcie z kulturą naszych sąsiadów i wyzwanie dla dziecięcej wrażliwości i kreatywności -dodaje.

Autorzy zwycięskiej pracy w tegorocznej edycji konkursu to troje uczniów z ZS nr 2 w Łaskarzewie: **Yeva Klymchuk**, **Amelia Paszkowska** i **Franciszek Pałyska**. Równo 20 lat temu -w roku 2000 prace uczestników mówiły o tym, co jest dla nich ważne, jakie wartości i osiągnięcia ludzkości chcieliby ocalić i zachować dla przyszłych pokoleń. W tym roku uczniowie łaskarzewskiej „Dwójeczki” odbyli podróż w czasie do roku 2000 -otwierając kapsuły czasu na stronie wydawnictwa spojrzeli na świat oczami ówczesnych nastolatków, którzy pisali o osiągnięciach techniki i wynalazkach, telefonach (wtedy jeszcze stacjonarnych), muzyce -zapisywanej jeszcze nierzadko na kasetach, o książkach -w wersji papierowej, wreszcie o miłości i przyjaźni i o swoich obawach dotyczących losu naszej dewastowanej planety.

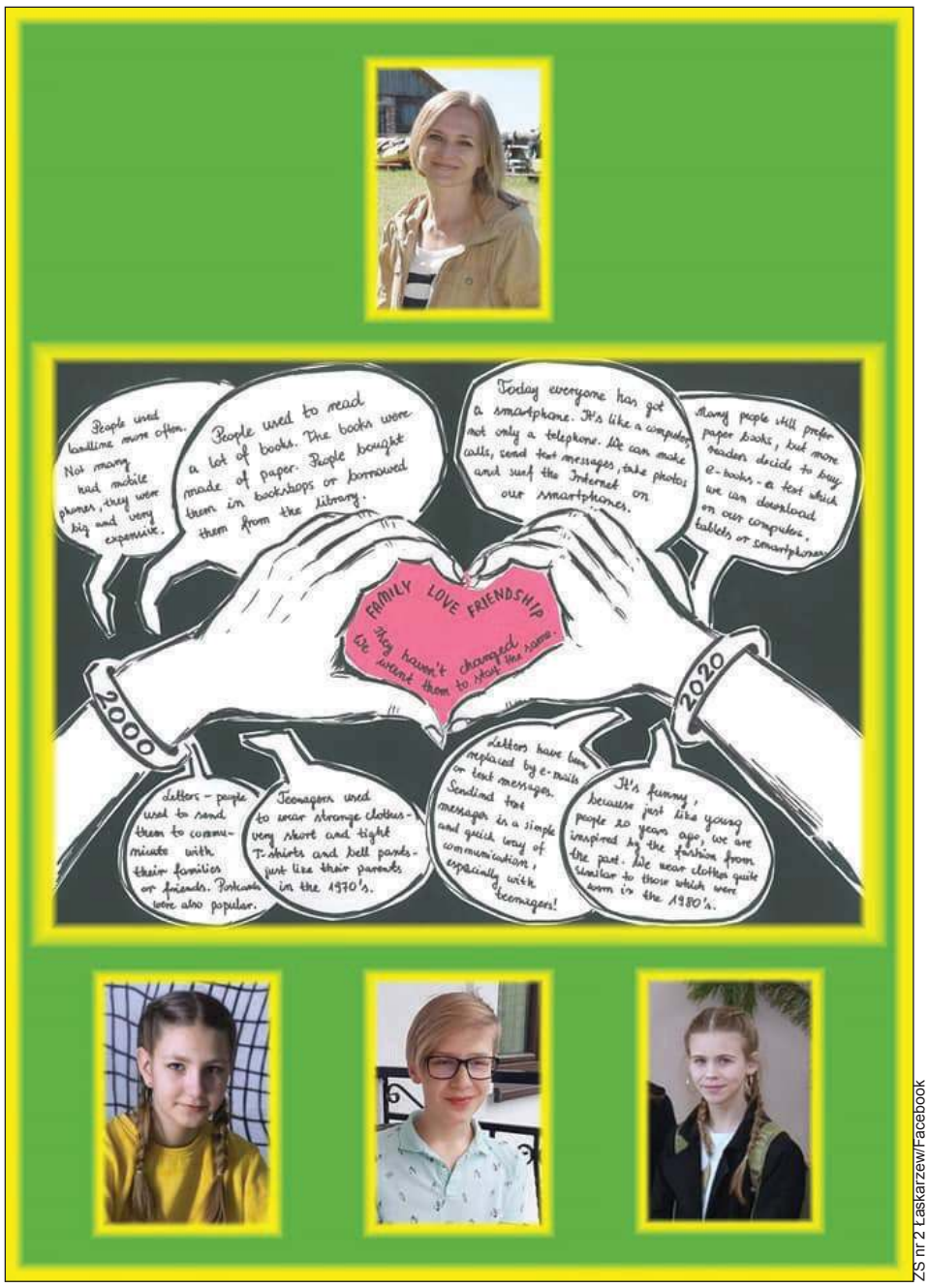

ZS nr 2 Łaskarzew/Facebook

Zwycięski plakat wraz z jego aurorami i ich opiekunką

„Stanęliśmy przed trudnym zadaniem”

-Przygotowując plakat do tegorocznej edycji stanęliśmy przed trudnym zadaniem pokazania jak zmienił się świat młodych ludzi przez te ostatnie 20 lat - co zastąpiła nowoczesna technologia, a co pozostało bez zmian; co utraciliśmy i co chcielibyśmy zachować niezmienione. Nasz plakat to prosta, „komiksowa” forma; sporo tekstu, ale wyrazisty rysunek i przekaz: dłonie ułożone w „serduszko” - rozpoznawalny gest naszych czasów. Rok 2000 to (jeszcze) czas telefonów stacjonarnych (komórki były drogą nowością), papierowe książki i listy. W roku 2020 królują smartfony, książki doczekały się wersji elektronicznej, a listy zastąpiły smsy i e-maile. Czerń i biel, i tylko żywe, różowe serce w dłoniach -tu zapisaliśmy: rodzina, miłość i przyjaźń. Chcemy, aby trwały niezmienione, niezależnie od czasów, w jakich przyjdzie nam żyć -opowiadają uczniowie i ich opiekunka projektu.

Remont do 30 czerwca

MIĘTNE Powiat rozstrzygnął przetarg na remont zaplecza sanitarno-szatniowego Obiektów Sportowych Zespołu Szkół w Miętnem.

Robotami zajmie się firma „Ena” Elżbieta Murawska z Radomia, która wyceniła je na 895,8 tys. zł.

Inwestycja obejmuje remont pomieszczeń szatniowo-sanitarnych obiektów sportowych (szatnia na odzież wierzchnią, szatnia męska, natryski męskie, WC dla osób niepełnosprawnych, pomieszczenie porządkowe). Będą zamontowane wanna z hydromasażem i sauna. Zostanie wyremontowany pokój ratownika oraz recepcja/kasa. W hali basenowej będzie wymieniona okładzina ceramiczna plaży basenowej.

Roboty mają zakończyć się do 30 czerwca.

To pierwsza z czterech inwestycji obejmujących budowę i remont infrastruktury sportowej przy szkołach, na które powiat uzyskał dofinansowanie w ramach programu Sportowa Polska w kwocie 1.313.800 złotych.

Kolejna inwestycja to budowa boiska do piłki plażowej o wymiarach 19 na 27 metrów oraz parku street workout przy Zespole Szkól nr 2 im. T. Kościuszki w Garwolinie.

W ramach dofinansowania mają powstać ponadto boisko wielofunkcyjne o wymiarach 29 na 42 metry oraz boisko do piłki plażowej o wymiarach 19 na 27 metrów przy Zespole Szkół im. Stanisława Staszica w Miętnem.

Zostanie wybudowane też boisko wielofunkcyjne o wymiarach 29 na 42 metry przy Zespole Szkół Ponadpodstawowych im. Ignacego Wyssogoty Zakrzewskiego w Żelechowie.

Termin realizacji całego zadania objętego dofinansowaniem to 26 lutego 2021 roku.

JS

Szkoły dostaną laptopy i tablety

Umowy z partnerami projektu zostaną podpisane jeszcze w tym kwartale. Wsparcie otrzyma aż 13 placówek oświatowych działających na terenie naszego powiatu

Aż 233 szkoły z 212 mazowieckich samorządów biorą udział w unijnym projekcie samorządu Mazowsza, którego celem jest doposażenie placówek do prowadzenia nauki on-line. Wartość przedsięwzięcia to 35 mln zł, z czego 28 mln zł to fundusze unijne, ponad 5,2 mln zł pochodzi z budżetu województwa mazowieckiego oraz ponad 1,7 mln zł z budżetu państwa.

-Sprzętem zakupionym w ramach tego dużego unijnego projektu chcemy pomóc uczniom odnaleźć się w tej nowej szkolnej rzeczywistości. Co ważne samorządy nie muszą mieć żadnego wkładu własnego. Wszystkie koszty są po naszej stronie. Wkładem własnym województwa są środki, które już wcześniej zarezerwowaliśmy w naszym budżecie na realizowany przez nas autorski program wsparcia pracowni szkolnych. Samorządy, które zgłosiły się do tego programu automatycznie zostały zakwalifikowane jako partnerzy projektu unijnego -wyjaśnia marszałek **Adam Struzik.**

Dzięki środkom z UE do szkół trafi niezbędny do prowadzenia zdalnych lekcji sprzęt i oprogramowanie, w tym stanowiska komputerowe, tablice multimedialne, monitory interaktywne, tablice dotykowe, laptopy, tablety oraz moduły i programy edukacyjne. Odbędą się szkolenia dla nauczycieli z prowadzenia nauki w formie zdalnej oraz zdalne instruktaże. Uczniowie, w tym ze specjalnymi potrzebami edukacyjnymi i z niepełnosprawnościami, otrzymają laptopy i tablety oraz dostęp do Internetu. Wsparciem zostaną objęci uczniowie nieposiadający warunków technicznych do uczestnictwa w zdalnych zajęciach lekcyjnych.

WSPARCIE DO ZDALNEJ NAUKI DLA 13 SZKÓŁ

Partnerami w ramach projektu „Mazowiecki program przygotowania szkół, nauczycieli i uczniów do nauczania zdalnego” są szkoła podstawowa z Zespołu Szkół nr 1 im. Szarych Szeregów w Łaskarzewie, Zespół Szkół w Głoskowie, Publiczna Szkoła Podstawowa im. Pamięci Wanat w Dąbrowie z siedzibą w Woli Łaskarzewskiej, Publiczna Szkoła Podstawowa im. Władysława Jóźwickiego w Górznie, Publiczna Szkoła Podstawowa im. Henryka Sienkiewicza w Pilawie, Zespół Szkolno- Przedszkolny w Gończycach, Publiczna Szkoła Podstawowa nr 1 im. Marii Konopnickiej w Garwolinie, Publiczna Szkoła Podstawowa im. Tadeusza Kościuszki w Maciejowicach, Zespół Placówek Oświatowych w Parysowie, Publiczna Szkoła Podstawowa w Kępie Celejowskiej, I Liceum Ogólnokształcące im. Marszałka Józefa Piłsudskiego w Garwolinie, Szkoła Podstawowa im. Orła Białego w Michałówce i Szkoła Podstawowa im. Romualda Traugutta w Żelechowie.

EK.

oplaca.pl b10c0cadc

ZNAMY LAUREATÓW FESTIWALU PIOSENKI PATRIOTYCZNEJ

W tym roku Festiwal Piosenki Patriotycznej „Wolna Piosenka" przeprowadzony został na Facebook'owym profilu Gminnego Ośrodka Kultury w Maciejowicach.

Uczestnicy konkursu mieli za zadanie nagrać krótki filmik z własnym wykonaniem piosenki patriotycznej i umieścić go w komentarzu pod informacją o konkursie. Podczas rozstrzygnięcia konkursu były brane pod uwagę dwa kryteria oceny. Pierwsze to liczba polubień filmu, a drugie to niezależna ocena jury. Nagrody przyznano w trzech kategoriach wiekowych: przedszkole, klasy I-IV, klasy V-VIII.

GOK Maciejowice/facebook

W kategorii kl. I-IV ze względu na małą liczbę uczestników nagrodzeni zostali: Amelia Pracz oraz Kacper Ośka

GOK Maciejowice/facebook

W kategorii klas V-VIII po zsumowaniu punktacji otrzymanych z liczby polubień oraz oceny jury I miejsce zajęła Julia Szeląg (na zdjęciu), II miejsce - Natalia Różańska, III miejsce - Zuzanna Grzebalska

GOK Maciejowice/facebook

W kategorii Przedszkole ze względu na małą liczbę uczestników nagrodzeni zostali wszyscy uczestnicy: Grupa „Żabki" oraz Wiktor Przyczka (na zdjęciu)

Dom Kultury dla dzieci

SOBOLEW Z okazji zbliżających się Dni: Mamy, Dziecka i Taty Gminny Dom Kultury w Sobolewie zaprasza dzieci do udziału w konkursie plastycznym „Moja rodzina"

Celem konkursu jest rozwijanie wyobraźni plastycznej i wrażliwości estetycznej, promowanie indywidualnych zdolności twórczych oraz kształtowanie i promowanie więzi rodzinnych.

Uczestnikami konkursu mogą być dzieci i uczniowie szkół z terenu Gminy Sobolew. Aby wziąć udział w konkursie należy samodzielnie przygotować pracę plastyczną płaską, techniką dowolną, w formacie nie mniejszym niż A4.

Prace konkursowe będą oceniane będą w czterech kategoriach wiekowych: przedszkola i oddziały przedszkolne, klasy I - III, klasy IV - VI oraz klasy VII - VIII. Głównym kryterium oceny prac przez jury będzie: pomysłowość, inwencja twórcza dziecka, oryginalne podejście do tematu i estetyka wykonania.

Prace należy przekazać do 27 maja. Forma przekazania pracy jest uzależniona od sytuacji epidemiologicznej. Na dzisiaj będzie to zdjęcie wykonanej pracy, które należy przesłać drogą elektroniczną na adres: kultura.sobolew@wp.pl. Jeżeli nastąpiłyby zmiany odnośnie przekazania prac, to organizatorzy poinformują zainteresowanych przez stronę internetową, profil na Facebooku czy e-mail do 25 maja.

Ogłoszenie wyników nastąpi 1 czerwca na stronie internetowej i profilu na Facebooku. Najciekawsze prace w każdej kategorii wiekowej zostaną nagrodzone.

Kontakt do organizatorów: **Elżbieta Radziej** 504 241 644, **Ewelina Pudło** 513 715 876 **Krzysztof Szostak** 500 650 904.

JS

Kino z nagrodą i z dotacją

Wiele się zmieni w garwolińskim kinie. Już nie trzeba będzie drukować biletów, a w bufecie na widzów będą czekały: kawa, herbata, popcorn karmelowy i wata cukrowa

Na podstawie danych Głównego Urzędu Statystycznego portal www.boxoffice-bozg.pl opracował wyniki, jakie osiągnęło 20 najlepszych pod względem widowni kin, które posiadają jedną lub dwie sale projekcyjne i są jedynymi kinami w swoich miastach w 2019 r. W tym rankingu Kino „Wilga" zajmuje siódme miejsce, ale wśród kin jednosalowych jest na drugiej pozycji. Wyprzedza go tylko kino w 30-tysięcznym Grodzisku Mazowieckim z 375 miejscami na sali. Największą średnią liczbę widzów na seans wśród wszystkich kin w Polsce ma Busko-Zdrój (101), gdzie jest mała liczba seansów, ale za to duża liczba kuracjuszy. Na drugim miejscu jest Garwolin z 91 widzami na seans. Zeszłoroczne wyniki naszego kina to ponad tysiąc seansów, 94 tys. widzów, wzrost frekwencji o ponad 15 % i średnio 91 osób na seansie. Portal przedstawił też wyniki dotyczące widowni w 200 miastach z największą frekwencją w 2019 r. Na tej liście Garwolin (94 tys. widzów) zajmuje 87 miejsce. Wyprzedza go 40-tysięczne Świnoujście (102 tys. widzów) posiadające dwa kina – Cinema 3D i Kino 360 xd ze średnią na seans 10 widzów.

-*Ten rewelacyjny wynik naszego kina i dwukrotne podium w rankingu polskich kin to zasługa naszych mieszkańców i gości, którzy korzystają z naszej oferty. W tym miejscu chcielibyśmy wszystkim serdecznie podziękować za zaufanie* -mówi **Jacek Pasternak**, kierownik Kina „Wilga".

REMONT I KOLEJNE DOFINANSOWANIE

Od 14 lat, każdego roku, Kino „Wilga" jest beneficjentem dofinansowań państwowych. Otrzymane środki przyczyniły się bezpośrednio do podniesienia standardu placówki, wzrostu jakości projekcji, a co za tym idzie zwiększenia liczby widzów z 24 tys. w 2010 r. do 94 tys. w 2019 r.

Również w tym roku otrzymało dofinansowanie z Polskiego Instytutu Sztuki Filmowej na remont oświetlenia, klimatyzacji i wentylacji sali kinowej. Zostanie też zakupiony skaner do skanowania biletów na ekranie telefonu widza. Na odwiedzających w bufecie będzie czekał popcorn karmelowy, wata cukrowa, kawa i herbata, których dotychczas nie było w sprzedaży.

To wszystko oczywiście dopiero wtedy, kiedy kino będzie mogło wznowić swoją działalność. W związku z epidemią koronawirusa wszystkie kina w Polsce są w trudnej sytuacji finansowej. Widzowie mogą wesprzeć Kino „Wilga" kupując już teraz bilet do wykorzystania na dowolny seans filmowy (wyjątkiem są seanse „Kina w szpilkach") na stronie www.wspieramy-kina.pl w cenie 16 zł. Taki bilet jest ważny do końca 2020 r.

EK.

Papież oczami młodych

ŻELECHÓW Miejsko-Gminny Ośrodek Kultury rozstrzygnął konkurs plastyczny pn. „Św. Jan Paweł II – Papież Rodziny". Wzięło w nim udział 12 uczestników z trzech kategorii wiekowych.

Zadaniem uczniów było ukazanie postaci papieża Polaka w dowolnej technice plastycznej. Gotowe prace nie trafiały jednak do organizatorów konkursu w oryginale, lecz (ze względu na epidemię) w postaci zdjęć przesyłanych a adres MGOK. W toku obrad jury nagrodziło po dwie osoby z każdej kategorii wiekowej. Laureaci otrzymają dyplomy i nagrody. O terminie ich odbioru zostaną poinformowani osobiście. Ale nie wynik w konkursie był ważny. Liczyło się także poznawanie pontyfikatu św. Jana Pawła II, rozwijanie wyobraźni i aktywności plastycznej uczniów oraz prezentację twórczości młodych artystów.

Wyniki:

Kl. I-III: 1. Alicja Zielińska – SP Stary Goniwilk; 2. Natalia Michalik – SP Żelechów;

Kl. IV-VI: 1. Bartosz Konopka – SP Stefanów; 2. Michał Łysiak – SP Stary Goniwilk;

Szkoły średnie: 1. Mateusz Grzyb – ZSP Żelechów; 2. Szymon Konopka – ZSP Żelechów.

Wirtualnie wędrowali po gminie

GMINA SOBOLEW Gminny Dom Kultury zorganizował wycieczkę online „Szlakiem historycznym po miejscowościach gminy Sobolew".

Ze względu na koronawirusa oraz obowiązujące restrykcje, GDK nie mógł zrealizować tradycyjnego rajdu rowerowego. Zaproponował więc mieszkańcom wirtualną wycieczkę po najciekawszych miejscach gminy.

„Rajd" odbył się 1 maja. Co pewien czas GDK zamieszczał na swoim profilu na Facebooku kolejne punkty trasy (miejscowości gminy), w których przedstawił ciekawostki, fakty, legendy historyczne o danej miejscowości, uzupełnione dokumentacją fotograficzną.

Uczestnicy wypełnioną kartę odpowiedzi lub jej zdjęcie przesyłali drogą mailową. Z 19 punktami (na 22 możliwe) test wiedzy na temat gminy Sobolew wygrała **Wiola Staros**.

JS

Zaśpiewajmy „Barkę"

ŻELECHÓW Miejsko-Gminny Ośrodek Kultury zamierza uczcić 100. rocznicę urodzin Karola Wojtyły. Z tej okazji placówka wyszła do dzieci, młodzieży i dorosłych z inicjatywą opatrzoną hasłem: „Zaśpiewaj Barkę dla św. Jana Pawła II".

Aby wziąć udział w przedsięwzięciu wystarczy nagrać film podczas śpiewania tej ulubionej pieśni Papieża Polaka. Gotowe nagranie trzeba umieścić pod postem na Facebook'owym profilu żelechowskiego MGOK-u. Warto się spieszyć, bo akcja potrwa tylko do dnia urodzin papieża, czyli do 18 maja.

TK.

upaas.pl b1f9e6ca00

Dodaj swoje ogłoszenie

Jak zamieścić ogłoszenie drobne w gazecie?
Wybierz jeden ze sposobów

SMS

Napisz w telefonie komórkowym dowolnej sieci SMS z treścią ogłoszenia (maksymalnie 160 znaków), zaczynając od skrótu TGO., np.: TGO.oddam szczeniaki w dobre ręce. Podaj miejscowość oraz numer telefonu kontaktowego. Wyślij SMS pod nr 74567. Koszt SMS-a wynosi 4,92 zł z VAT.
Ogłoszenie ukaże się w kolejnym wydaniu gazety. Serwis funkcjonuje we współpracy z firmą Bild Presse z siedzibą w Łodzi.
UWAGA! Zmiana cennika ogłoszeń. Od 1 lutego 2020 roku koszt SMS-a wynosi 4,92 zł z podatkiem VAT.

KUPON

Napisz treść ogłoszenia na wyciętym z gazety, ważnym kuponie i dostarcz go do redakcji - osobiście lub wrzuć do skrzynki kontaktowej gazety.
Możesz także wysłać go pocztą. Ogłoszenie jest bezpłatne i ukaże się w kolejnym wydaniu gazety.

REDAKCJA

Przyjdź do redakcji i podaj treść ogłoszenia. Cena za jedną emisję wynosi 5,00 zł (z VAT).

UWAGA!

Zmiana cennika ogłoszeń drobnych. Cena ogłoszenia w biurze ogłoszeń: 5,00 zł. Cena ogłoszenia wysłanego SMS-em: 4,92 zł (od 1 lutego 2020 r.).

Ogłoszenie na ważnym kuponie wyciętym z gazety: BEZPŁATNE.

Ogłoszenie dostarczone do redakcji do poniedziałku do godz. 10:00 ukaże się w najbliższym środowym wydaniu. W przypadku wysłania kuponu pocztą lub wrzucenia do skrzynki kontaktowej o terminie publikacji decyduje data dotarcia kuponu do redakcji.

Redakcja zastrzega sobie prawo ingerencji w treść ogłoszenia w przypadku, gdy podana kategoria jest niezgodna z treścią ogłoszenia, lub gdy treść ogłoszenia zawiera błędy ortograficzne lub stylistyczne.
Redakcja nie odpowiada za treść ogłoszeń.

KUPON na bezpłatne ogłoszenie drobne

(kupon ważny do 25.05.2020)

TREŚĆ OGŁOSZENIA:

CENA:

MIEJSCOWOŚĆ:

TELEFON KONTAKTOWY:

TWÓJ Głos

kupon ważny do 25 maja 2020

OGŁOSZENIA

MIESZKANIE SPRZEDAM

MIESZKANIE nowe, przytulne w Garwolinie na zamkniętym, monitorowanym osiedlu Cichy Zakątek. W okolicy pełna infrastruktura: żłobki, przedszkola, szkoła, supermarkety, apteka, kościół, park z jeziorami i rzeczką Wilga, bazarek, basen. Na 1 piętrze, wykończone w wysokim standardzie. Do mieszkania przynależy komórka lokatorska 3.11 m2. Do ceny mieszkania należy doliczyć 28.000 zł za miejsce postojowe w garażu podziemnym 455 000,00 PLN . Tel. 669 304 779.

Mieszkanie 4 pokoje w Dęblinie na osiedlu Staszica, 3 piętro w bloku 4-piętrowym, nie wymaga remontu, oddzielne WC i łazienka, w cenę mieszkania wliczony garaż przy bloku. Tel. 695 307 959

MIESZKANIE KUPIĘ

mieszkanie na Osiedlu Cichy Zakątek, minimum 3 pokoje. Forma finansowania 5% wpłata zadatku + raty w wysokości 3000-4000 zł miesięcznie (ustalone na okres od 36-60 miesięcy) + wpłata reszty. 500 000,00 PLN . Tel. 515 501 238. maciej198523@gmail.com.

MIESZKANIE ZAMIENIĘ

ZAMIENIĘ mieszkanie 50 m2 w bloku na większe, 3-4 pokojowe na I piętrze lub parterze, z dopłatą z mojej strony, Ryki, cena do uzgodnienia. Tel. 728 330 782.

DOM SPRZEDAM

DOM piętrowy z budynkiem gospodarczym (może być przeznaczony na działalność) na działce o pow. ok. 3600 m2, z możliwością podziału. Cena do uzgodnienia. Ryki, róg ul. Żytniej i ul. Wyczółkowskiego. Tel Tel. 604 419 037, 503 009 110.

DOM 7 km od Ryk, na działce 33 ary, cena do uzgodnienia. Tel. 663 288 955.

DOM murowany parterowy, kryty blachą, 100 m2, na działce 32 ary, budynki gospodarcze: obora, stodoła, garaże, przy drodze asfaltowej, 4 km od Ryk, Zalesie Kolonia 270 000,00 PLN. Tel. 665 549 494, 500 207 181.

LOKAL SPRZEDAM

LOKAL na działalność gospodarczą 79 m2 (obecnie sklep), na działce 1200 m2, cena do uzgodnienia, Stężyca. Tel. 818 663 620.

KIOSK 15 m2, 3x5 m, przy ulicy Urbanowicza w Dęblinie, os. Lotnisko, cena do uzgodnienia. Tel. 660 875 083.

DO WYNAJĘCIA POSIADAM

MIESZKANIE w Rykach (40 m2), 2 pokoje z aneksem kuchennym + łazienka, ogrzewanie gazowe, cena do uzgodnienia. Tel. 604 592 242.

MIESZKANIE nowe umeblowane 35 m2, I piętro na os. Mickiewicza ul. Lubelska 2B składające się z przedpokoju, łazienki, salonu z kuchnią, sypialni, balkonu, miejsca w 2-stanowiskowym garażu oraz z dużej piwnicy. Cena 1.500 zł + media Tel. 505 973 003.

mieszkanie osiedle na Korczaka, tzw. Srebrne Tarasy, 52 m kw, winda, garaż, w pełni umeblowane gotowe do zamieszkania. Tel: 509 716 272 1 300,00 PLN .

LOKALE handlowe i usługowe w Pawilonie w centrum Ryk przy ul. Poniatowskiego 6 Tel. 602 538 519.

KAWALERKA w centrum Garwolina (ul. Kościuszki); około 30 m2; II piętro; umeblowana; do wynajęcia od zaraz; cena do uzgodnienia Tel. 500 295 782.

DWA POKOJE w Dęblinie, umeblowane, na spokojnym i ładnym osiedlu. Tel. 695 418 127.

WYNAJMĘ dom, 2 pokoje + kuchnia, ganek, letnia kuchnia, działka 20 arów. Tel. 691 197 930.

GARAŻ w Rykach, ul. Kochanowskiego. Tel. 662 995 759.

MIESZKANIE nowe, 3-pokojowe, umeblowane, I piętro, balkon, bezpłatnie parking, do wynajęcia od zaraz, centrum Ryk 1 300,00 PLN . Tel. 603 998 939.

MIESZKANIE w komórce (pokój, kuchnia, WC), CO, Ryki, ul. Lipowa 5. Tel. 695 255 830.

DZIAŁKA POLE SPRZEDAM

DZIAŁKA budowlana o pow. 2100 m2, na osiedlu Rycice - Dęblin. Na działce są zabudowania: dom ok. 70 m2 oraz komórka. Cena do uzgodnienia Tel. 604 942 392.

4 DZIAŁKI budowlane po 8 a + 2 działki po 30 a. Ułęż, przy głównej trasie, obok przystanku autobusowego. Cena do uzgodnienia. Tel. 503 188 816.

DZIAŁKA Leopoldów ul. Słoneczna 1,42 ha (budowlana+pole+las) szerokość działki przy drodze 30 m, media (prąd, woda,gaz) w działce do podłączenia. Cena do negocjacji. Tel: 667 781 777

DZIAŁKI w Rykach przy nowo powstałej ulicy łączącej ul. Królewską (wjazd vis a vis cmentarza) z ul. Warszawską, teren gotowy do zabudowy, media: woda, prąd, gaz, kanalizacja: do wykonania szambo, przy ulicy asfaltowej, wjazd bezpośrednio z ulicy lub w drugiej linii zabudowy, okolica cicha i zielona z bardzo dobrym dojazdem do centrum miasta oraz wyjazdem w stronę drogi krajowej S17. W pierwszej linii zabudowy w cenach od 100.000 zł, w drugiej linii zabudowy w cenie od ok. 70.000 zł. Tel: 725 174 398.

DZIAŁKA w Zalesiu k. Ryk powierzchnia 39 arów, media, budynki drewniane bardzo dobry dojazd. Możliwość prowadzenia działalności gospodarczej. Cena do negocjacji. Tel. 781 559 920, 724 740 283

GOSPODARSTWO rolne o pow. 4,4 ha (porzeczka czarna - 2,5 ha, aronia - 1,03 ha oraz łąka - 0,55 ha), skład gospodarstwa: dom murowany 100 m2, stodoła murowana kryta blachą, sprzęt rolniczy: kombajn do porzeczek Arek 3, ciągnik, opryskiwacz, miejscowość: kol. Rudzienko (gm. Michów) 430 000,00 PLN . Tel. 663 583 670.

DWIE działki budowlane w Nowodworze (powiat rycki) o wielkości 0,22 i 0,15 ha, położone w niedalekim sąsiedztwie lasu i nowo powstających domów mieszkalnych Tel. 660 168 336.

DZIAŁKI (2 sztuki) uzbrojone, 13 i 15 a, w miejscowości Dąbrowa. Tel. 503 523 254.

POLE i łąki 1,5 ha w Starej Rokitni, cena do uzgodnienia. Tel. 721 161 544, 605 596 316.

LAS 0,33 ara w Jakubówce, nr działki 932. Tel. 602 408 921.

POLE o pow. 0,74 ha, w miejscowości Zielonka. Tel. 667 428 667.

DZIAŁKA nr 418 o pow. 0,0680 ha, obręb 0007 Michalinów, cena do uzgodnienia. Tel. 602 290 412.

POLE o pow. 0,80 ha, przy szosie Ryki-Kłoczew (Julianów). Tel. 519 439 933.

DZIAŁKA rolna nr 155/2 - 7500 m2, nr 1550 - 1,17 ha, z możliwością przekształcenia na budowlaną, nr 155/1 - 4000 m2 budowlano-rolna, cena do uzgodnienia, Ryki, ul. Okopowa 77. Tel. 601 088 603.

POLE w Grabowie Ryckim, 1,14 ha, w dwóch działkach. Tel. 692 501 797.

GOSPODARSTWO rolne 8,47 ha, budynek mieszkalny 1975 r., stodoła, obora, 5 ha to lasy i sadzawki, ciągnik, kombajn i sprzęt rolniczy, zamienię na mieszkanie w bloku z dopłatą, cena do uzgodnienia, okolice Nowodworu. Tel. 600 859 002.

DZIAŁKA POLE KUPIĘ

DZIAŁKA, pole w klasie IV lub niższej, pow. powyżej 20 arów, szer. min. 25 m, Kłoczew i okolice lub przy trasie Ryki-Kłoczew. Tel. 506 131 104.

SAMOCHÓD SPRZEDAM

AUDI 80 B3 1,8 b+g+h, z 1995 roku, zarejestrowany, opłacony 1 999,00 PLN . Tel. 694 123 951.

AUDI A4 B6 srebrny sedan, silnik 2,0 Benzyna, 131 KM, 2001 rok, przebieg 267 tys. km, stan dobry, Ryki 9 000,00 PLN . Tel. 516 527 307.

AUDI A4 B7 1,9 TDI, 2006 rok, kombi, hak, klimatyzacja, elektryka, stan bardzo dobry, Podebłocie 14 500,00 PLN . Tel. 604 946 457.

AUDI A4 rok 2006, czarna perła su-

Jedno ogłoszenie = jedna oferta

UWAGA!!!

W jednym ogłoszeniu można podać tylko jedną ofertę sprzedaży, kupna, czynności. W przypadku, gdy w ogłoszeniu będzie więcej ofert, opublikowana zostanie pierwsza w kolejności, nawet, jeśli pozostałe dotyczą tej samej kategorii.

1. Z ogłoszenia: „Sprzedam kosiarkę rotacyjną, pługi czteroskibowe, kultywator...” opublikowana zostanie oferta sprzedaży kosiarki rotacyjnej. Pozostałe dwie rzeczy należy podać w kolejnych ogłoszeniach.

2. Z ogłoszenia: „Kupię samochód audi, seat, polonez...” opublikowana zostanie tylko oferta kupna samochodu audi. Pozostałe oferty kupna powinny znaleźć się w oddzielnych ogłoszeniach.

KUPON na bezpłatne ogłoszenie drobne

(kupon ważny do 25.05.2020)

TREŚĆ OGŁOSZENIA: Sprzedam kosiarkę rotacyjną, pługi czteroskibowe, kultywator...

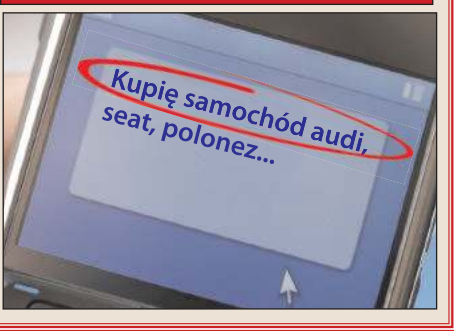

eprasa.pl b1f9e6ca00

ATH auto.pl
Wypożyczalnia Samochodów
Już od 69 zł za dobę
Garwolin, Kościuszki 49D, lok. 11 ath.auto.pl Tel. 601 633 003

BETONIARNIA
502 685 351
502 442 873
betoniarniakamionka.garwolin@gmail.com
Kamionka, k/Borowia

Wynajem:
- namiotów cateringowych
- zjeżdżalni i urządzeń rozrywkowych
namiocik 510 911 344 namiocik@onet.pl

SKLEP ze zdrową i swojską żywością
- warzywa i owoce od lokalnych rolników
- naturalne mleko, sery podpuszczkowe i twarogowe
- tradycyjne pierogi, pyzy i naleśniki
- miody i przetwory
- jaja wiejskie od kur z wolnego wybiegu
- wędliny wyrabiane tradycyjnie
- domowe ciasta i chleb na zakwasie
Wiosenne nowalijki już w sprzedaży!
ul. Korczaka 19, 08-400 Garwolin (naprzeciw szkoły) -Tel. 881 520 535

INSTALACJE
grzewcze
sanitarne
gazowe
tel. 664 428 763
www.lider-instalacji.pl

per stan 2,0 TDI, alufelgi, el. szyby, klimatronik, 217 tys, km przebiegu, 1 właściciel, Ryki 10 900,00 PLN . Tel. 600 010 260.

CHEVROLET Kalos z 2008 roku, z silnikiem 1.2 benzyna i gaz, przegląd do 06.2020, oc do 06.2020, w bardzo dobrym stanie technicznym i wizualnym. Tel. 665 511 770.

CITROEN C5x7, kombi, wersja exclusive, rok 2008, generacja III, silnik 2,2 HDI, przebieg 245 tys. km, skrzynia manualna, moc 180 KM, napęd na przednie koła, 5 drzwi, pełne wyposażenie, skórzane fotele, dach panoramiczny, dokumenty na wymianę tylnego zawieszenia, rozrządu, koła dwumasowe, sprzęgła, akumulatora, Dęblin. 20 999,00 PLN . Tel. 504 231 117.

DAEWOO Lanos 1,5 B+G rok 1998/99, 2 komplety kół, nowy akumulator, radio + CD Sony, po przeglądzie instalacji LPG, sprawny. Tel. 691 197 930.

Fiat doblo 1.9D, rocznik 2001, przebieg 354 tys. km, skrzynia manualna, stan techniczny dobry. Cena 1.500 do negocjacji. Tel. 798 755 037

FIAT Seicento poj. 1100, czerwony, rok 2002, przebieg 118 tys. km, nowe amortyzatory, chłodnica, dwa komplety opon, przegląd - listopad, OC - październik, cena do uzgodnienia, Ryki. Tel. 663 238 790.

Ford focus kombi benzyna+gaz, pierwsza rejestracja 2000, niebieski. Tel. 505 112 509.

FORD Focus kombi, niebieski, rok 2000, 1,6 B+G, koła lato+zima, opłaty, przegląd do 09.2020, Białki Górne, cena do uzgodnienia. Tel. 502 112 509.

MERCEDES C-250 kombi, rok 2001, grafit metalik, przebieg 280 tys. km, bogate wyposażenie, bezwypadkowy, stan bardzo dobry, Dęblin 5 000,00 PLN . Tel. 600 035 841.

MICROCAR Albizja, 2-osobowy, bez uprawnień kat. B, masa 350 kg, na dowód osobisty, srebrny, 2005 rok, spalanie 3,5 l, cena do uzgodnienia, Dęblin. Tel. 698 687 856.

MITSUBISHI Outlander 2007 rok, 2,2 B+G, po wszystkich wymianach, cena do uzgodnienia. Tel. 535 079 866.

OPEL Astra 2 kombi 2001 rok, 1,6 B+G, hak, Życzyn 1 800,00 PLN . Tel. 692 945 589.

OPEL Tigra; 98 r.; 96 tys. km; czarny metalic; WK; ES; K; AF; 2 komplet kół; zadbany; użytkownik kobieta; nie były palone papierosy; cena do uzgodnienia; Łaskarzew Tel. 512 373 489.

PEUGEOT 308 SW kombi, 1,6 Diesel, 110 KM, 2008 rok, przebieg 214 tys. km, zarejestrowany, stan bardzo dobry, opony letnie + zimowe, Swaty 15 900,00 PLN . Tel. 600 466 143.

RENAULT Megane 1,5 DCI, rok 2006, spal. 4,5 ON, hatchback, stan bardzo dobry, bogate wyposażenie, Ryki, cena do uzgodnienia. Tel. 605 786 305.

RENAULT Scenic 1,6 B+G, rok 2007, gaz fabryczny ważny do 2025, pierwszy właściciel, polski salon, stan bardzo dobry, garażowany, Dęblin 7 700,00 PLN . Tel. 606 583 577.

RENAULT Scenic 2, 1,6 - 16 V, 113 KM, przebieg 174 tys. km, rok 2005, B+G, gaz do 2025, srebrny, z hakiem, 1 właściciel w Polsce, garażowany, serwisowany, 2 komplety opon, okolice Ryk, cena do negocjacji. Tel. 661 776 957.

SAAB 9-5, 200, nieuszkodzony, czarny, pierwszy właściciel, diesel, 177 km, 3000 cm3. Cena: 4.700 do negocjacji. Tel. 663 383 925

Suzuki Swift z 2008 roku, pierwszy właściciel, kupione w Suzuki Marki, auto w pełni sprawne, przebieg: 122.000 km + koła stalowe z oponami zimowymi. Cena: 14.500 zł. Tel: 609 490 709

VW Transporter 2007 rok, 9-osobowy, biały, 227 tys. km przebiegu, silnik 1,9 TDI, zadbany, całkowicie sprawny technicznie, klima, el. szyby, centralny zamek, z Niemiec, cena 4000 EUR, Ryki. Tel. 539 595 509.

SAMOCHÓD
KUPIĘ

KUPIE SAMOCHODY do 5.000 zł; po cenie mniejszej niż rynkowa; w cenie złomu także; Żelechów Tel. 505 874 162.

SKUP AUT. KASACJA. Dobre ceny. Dojazd gratis. Gotówka od ręki. Tel. 660 454 255.

MOTOCYKL
SPRZEDAM

MOTOROWER marki Derbi Senda z 2006 roku, stan bardzo dobry. Tel. 503 485 356.

MOTOR Yamaha DT50R, w pełni sprawny, ubezpieczony, stan bardzo dobry, Dąbia 3 700,00 PLN . Tel. 511 548 087.

SKUTER w bardzo dobrym stanie, od emeryta, cena do uzgodnienia. Tel. 511 671 840.

MOTOCYKL
KUPIĘ

KUPIĘ stare motocykle, części, dowody rejestracyjne typu WSK, MZ, Romet Tel. 514 633 149.

POSADZKI
AGREGATEM
OCIEPLENIA PIANĄ PUR
ponad 10 lat na rynku
www.posadzki-mazowieckie.pl
696 463 784
BLIK-BET Adam Szostak
ul. Klonowa 61
05-300 Mińsk Mazowiecki

MOTO RÓŻNE
SPRZEDAM

ALUFELGI używane w rozmiarze 15, rozstaw śrub 4x100, z oponami letnimi firmy Barum 195x45, Dęblin 650,00 PLN . Tel. 666 209 804.

CZĘŚCI używane do Audi, VW, Seat, Opel i Mercedes, blacharskie, mechaniczne, oświetlenie i inne. Cena do uzgodnienia Tel. 601 308 103.

HAKI holownicze nowe i używane, możliwość montażu. Cena do uzgodnienia Tel. 601 308 103.

OPONA 135x70x13 2 szt. całoroczne i 175x70x13 1 szt. letnia. Tel. 691 197 930.

OPONY - dętki lotnicze, nowe i używane, różne rozmiary, np. 900x300, cena do uzgodnienia. Tel. 517 120 621.

OPONY, felgi aluminiowe i stalowe. Więcej informacji pod nr Tel. 601 308 103.

OPONY tylne ciągnikowe, używane,

LUX-BUD
Usługi ogólnobudowlane
Piotr Łukasiak
tel. 796-344-549
Posiadamy własne szalunki stropowe

KOMPLEKSOWE USŁUGI SPRZĄTAJĄCE
Sprzątanie:
- domów
- hal
- biur, gabinetów
- i innych obiektów
Garwolin i okolice
Wystawiamy faktury VAT
tel. 507 720 193, e-mail: czystykat@wp.pl

SKUP BYDŁA I CIELĄT
KONKURENCYJNE CENY
- byki - jałówki - krowy
wysyłam na export
ODBIÓR Z GOSPODARSTWA W KAŻDEJ KONDYCJI
PŁATNOŚĆ GOTOWKĄ LUB SZYBKIM PRZELEWEM
tel. 506 385 510, 513 364 520

ALMAR trans
- KRUSZYWA DROGOWE
- PIASEK-ŻWIR-POSPÓŁKA
- WAPNO NAWOZOWE
- KAMIEŃ OGRODOWY
- PIASEK DO MIXOKRETA
- OTOCZAKI
KŁOCZEW
tel. 502 215 457

UWAGA!!! UWAGA!!! UWAGA!!!
Podpisujemy umowy z importerami pojazdów!
AUTO KASACJA
- wydawanie zaświadczeń do wyrejestrowania pojazdu,
- odbiór własny,
- płatność gotówką,
- wysokie ceny za pojazdy
tel. 781 200 418, Ryki ul. Kolejowa 14

UWIECZNIJ NIEZAPOMNIANE CHWILE NA ZDJĘCIACH. BEZ WYCHODZENIA Z DOMU

Pixabay.com

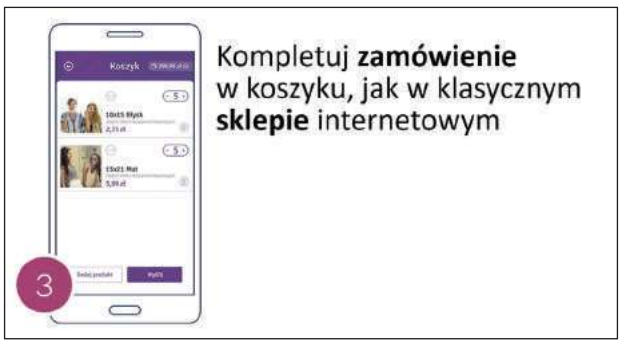

Ciągle obiecujesz sobie, że w końcu „wywołasz" zdjęcia z telefonu. Jednak zawsze brakuje Ci na to czasu. Mamy dla Ciebie dobrą wiadomość

Działające przy redakcji „Twojego Głosu" Studio Druku oferuje usługę druku zdjęć prosto z Twojego smartfonu. Teraz nie musisz nawet wychodzić z domu, aby oddać zdjęcia „do wywołania".

JAK WYSŁAĆ ZDJĘCIA?

1. Zainstaluj bezpłatną aplikację **Mobile Photo Kiosk** i wpisz nr naszego studio: **8403**. Aplikacja jest dostępna na urządzeniach z systemem Android i Apple iOS.
2. Otwórz aplikację i wybierz z galerii Twojego telefonu zdjęcia, które chcesz „wywołać". Kompletuj zamówienie, jak w klasycznym sklepie internetowym.
3. Po opłaceniu zamówienia zdjęcia zostaną wysłane do naszego studio.

ZDJĘCIA E-MAILEM

Zdjęcia można przesłać do naszego studio także e-mailem na adres: **studio@twojglos.pl** określając format odbitek i rodzaj papieru. W mailu zwrotnym podamy koszt usługi oraz numer rachunku bankowego. Po dokonaniu wpłaty przystąpimy do realizacji zamówienia. O szczegóły możesz zapytać pod nr tel. **508 823 563**.

NIE TYLKO ODBITKI

Nasze Studio Druku oferuje m.in. wydruki artystyczne, wydruki na piance fotoboard, obrazy na płótnie.

DOSTAWA I ODBIÓR

Zdjęcia można będzie odebrać w redakcji „Twojego Głosu" przy ul. Mazowieckiej 22 w Garwolinie, lub przy składaniu zamówienia wybrać opcję dostawy kurierem (za dopłatą).
Zapraszamy do skorzystania z naszych usług.

rozm. 16.9.30, Ryki 800,00 PLN . Tel. 505 544 375.

OPONY zimowe 4 szt. z felgami do Citroena Berlingo 175x65 R14, Stężyca 300,00 PLN . Tel. 818 663 620.

PRZYCZEPKA samochodowa wym. 220x120x35 cm, zawieszenie na wałkach skrętnych, zarejestrowana i opłacona, Dęblin 1 750,00 PLN . Tel. 796 067 372.

PRZYCZEPKI samochodowe na resorach, różne wymiary. Tel. 603 741 334.

SILNIK Asy 1,9, do VW, Seata itp, sprawny, kompletny, z osprzętem i skrzynią biegów, mały przebieg, Ryki, cena do uzgodnienia. Tel. 699 088 366.

UBRANIA na motor: kurtka skórzana ramoneska na 175 cm (80 zł), kurtka skórzana czarna na 175 cm (120 zł), spodnie czarne sznurowane, szer. 85 c, dł. 100 cm (130 zł), spodnie czarne skórzane szer. 100 cm, dł. 95 cm (130 zł), Dęblin Tel. 604 059 540.

MASZYNY ROLNICZE

SPRZEDAM

Paleciak do tura lub na tył ciągnika, widły 120cm. Wspawane tulejki. Cena do uzgodnienia, Okolice Kłoczewa. Tel. 693743177

Krokodyl do obornika na dwa siłowniki szer. 1.2 lub 1.5m, solidny. Cena do uzgodnienia, Okolice Kłoczewa. Tel. 693743177

Sprzedam agregat uprawowy o szerokosci 3m. Agregat jest na niskiej łapie to typowo uprawowy agregat w zestawie sa podwójne wałki. Cena do uzgodnienia, Okolice Kłoczewa. Tel. 693743177

Sprzedam traktorek kosiarke, silnik kavasaki, maszyna w pełni sprawna gotowa do pracy posiada duży kosz, automatyczną skrzynią i zaczep do przyczep Cena do uzgodnienia Okolice Kłoczewa. Tel. 693743177

PRZYCZEPA Autosan D 35; niska; cena 3.200 zł; Żelechów Tel. 537 013 221.

SPRZEDAM prasę kostkującą FAHR Tel. 722 137 797.

PRASA kostka Sipma 2003 rok, pierwszy właściciel, okolice Maciejowic. Tel. 502 589 527.

TAŚMOCIĄG 8-9 m, motoreduktor falownik z regulacją wysokości i obrotów, Stężyca. Tel. 510 109 802.

PRZEWRACARKA 4,5 m 5 m, ręcznie i hydraulicznie składane, cena do uzgodnienia, Ryki. Tel. 535 506 263.

PRASA rolująca stałokomorowa łańcuchowa, od rolnika, stan bardzo dobry, okolice Trojanowa. Tel. 799 839 608.

PRZYCZEPA duża samozbierająca, dobra do przeróbki, Kłoczew. Tel. 721 382 494.

SIEWNIK Poznaniak 1987 rok, garażowany, stan dobry 2 200,00 PLN . Tel. 532 441 321.

KOMBAJN Bizon 1986 rok, silnik po remoncie, nowa obudowa wentylatora, nowe sita i pompa hydrauliczna, gotowy do żniw, cena do uzgodnienia. Tel. 570 561 011.

TAŚMOCIĄG taśma gumowa 6,5x0,5 m. Tel. 570 561 011.

PŁUGI 2, 3 i 4-skibowe. Tel. 570 530 800.

KULTYWATOR 1,8/2,7 z pojedynczym i podwójnym wałkiem lub oddzielnie. Tel. 570 530 800.

SIEWNIK Poznaniak kompletny, garażowany, okolice Maciejowic. Tel. 798 524 880.

ZETOR 5245 z turem Maileux zarejestrowany, Żelechów 36 000,00 PLN . Tel. 510 549 822.

KOSIARKA rotacyjna 165, stan bardzo dobry, Żelechów 1 800,00 PLN . Tel. 510 549 822.

CIĄGNIK Steyr 975 2000 rok, 78 KM, z nowym turem samopoziomującym, Żelechów 65 500,00 PLN . Tel. 510 549 822.

KULTYWATOR 2,10 z wałkiem prosty, redliczki, oryginał, stan bardzo dobry. Tel. 505 900 999.

SIEWNIK do zboża Międzyrzec 3 m, grabki saksonia 3 m, skrzynia olejowa, duża skrzynia na zboże, stan bardzo dobry. Tel. 505 900 999.

OWIJARKA folia 50x75, licznik owijania, stan bardzo dobry. Tel. 505 900 999.

TALERZÓWKA 2x9 2x8 mało używana, sprawna, stan bardzo dobry. Tel. 505 900 999.

KOPACZKA traktorowa oryginał, niemalowana, sprawna, stan bardzo dobry. Tel. 505 900 999.

PŁUGI 2 do ciągnika, korba na górze 280,00 PLN . Tel. 724 111 557.

LEJEK nawozowy 2010 rok, stan bardzo dobry. Tel. 692 290 910.

AGREGAT uprawowy z podwójnymi wałkami, szer. 2,10 m, stan bardzo dobry, rok 2010. Tel. 692 290 910.

PRZEWRACARKO-ZGRABIARKA 6, stan bardzo dobry. Tel. 692 290 910.

KOMBAJN ziemniaczany Anna, stan bardzo dobry, wszystko w oryginale, 1989 rok. Tel. 692 290 910.

PRASA kostka Sipma 2002 rok, wszystko w oryginale, czerwona, stan bardzo dobry. Tel. 692 290 910.

PŁUGI 3 Grudziądz, stan bardzo dobry, w oryginale 1 350,00 PLN . Tel. 692 290 910.

KOSZ siewnik do nawozu przerobiony do ciągnika 600,00 PLN . Tel. 692 290 910.

PRASA Claas rok 1988, kostka, zielona, stan dobry 5 500,00 PLN . Tel. 692 290 910.

SIEWNIK 23 leje Międzyrzec, 1997 rok, wszystko w oryginale. Tel. 692 290 910.

ROZRZUTNIK Dobre Miasto, rok 1989, stan bardzo dobry 5 000,00 PLN . Tel. 692 290 910.

KOSIARKA rotacyjna zielona, rok 1996, firma Famaro-Słupsk, 15 lat nieużywana, wszystko w oryginale, stan bardzo dobry. Tel. 692 290 910.

KOPACZKA do ziemniaków 1989 rok, wszystko w oryginale, w kolorze, stan bardzo dobry. Tel. 692 290 910.

KOMBAJN do zbierania porzeczek Arek 3, po wymianie łożysk i taśmy, cena do uzgodnienia, Dęblin Tel. 509 936 610.

SPRZĘT rolniczy konny: zgrabiarka, pługi, itd, Dęblin, cena do uzgodnienia. Tel. 795 738 911.

CIĄGNIK rolniczy MFF-255 z ładowaczem czołowym i maszynami towarzyszącymi, okolice Ryk, cena do uzgodnienia na miejscu. Tel. 691 827 172.

PRZETRZĄSARKA do siana Claas 4,5 m, ręcznie składana, odgrabianie granicy, do każdego ciągnika, okolice Ryk. Tel. 604 154 734.

SIECZKARNIA do słomy, cała metalowa, stan bardzo dobry, okolice Kłoczewa, cena do uzgodnienia. Tel. 531 184 972.

KOMBAJN Volvo 800 Aktiv, szer. 2,40 m, silnik Perkins, sieczkarnia, stan dobry, okolice Ryk, cena do uzgodnienia. Tel. 531 184 972.

PŁUG dwuskibowy i brony 3, okolice Ryk, cena do uzgodnienia. Tel. 818 653 792.

KOPACZKA traktorowa, pająk do siana, Grabów Szlachecki 89. Tel. 692 386 259.

KOSIARKA rotacyjna 165. Tel. 570 530 800.

PŁUGI małe, 2, 3 i 4-skibowe. Tel. 570 530 800.

PRASA kostka Sipma 2224/1, rok 1998, stan mechaniczny bardzo dobry, w pełni sprawna i gotowa do pracy, garażowana. Tel. 509 348 264.

TAŚMOCIĄG dł. 5,5 m, szer. 50 cm, regulacja wysokości, kompletny. Tel. 669 432 215.

WÓZ do ciągnika, kompletny. Tel. 669 432 215.

CIĄGNIK C-360, rok 1978. Tel. 508 220 287.

PRZETRZĄSARKO-ZGRABIARKA; stan bdb; po remoncie; cena do uzgodnienia; okolice Żelechowa Tel. 660 447 006.

BRONY „piątki"; cena do uzgodnienia; Garwolin Tel. 509 380 342.

KULTYWATOR; 14 zębów; cena do uzgodnienia; Garwolin Tel. 509 380 342.

PŁUG 2-skibowy; cena do uzgodnienia; Garwolin Tel. 509 380 342.

PRZETRZĄSARKO-ZGRABIARKA; taśmowa; cena do uzgodnienia; Garwolin Tel. 509 380 342.

MASZYNY ROLNICZE

KUPIĘ

TRAKTOR Ursus 360. Tel. 784 181 277.

MASZYNY sprawne i do remontu. Tel. 505 900 999.

ŚRUTOWNIK z mieszalnikiem do pasz. Tel. 882 337 407.

CIĄGNIK Ursus 3512 lub 2812 w bardzo dobrym stanie. Tel. 882 337 407.

CIĄGNIK C-330 lub 28, stan obojętny. Tel. 256 318 555.

MASZYNY URZĄDZENIA

SPRZEDAM

Pług do śniegu, kukurydzy szer. 2m do tura lub tuza. Cena do uzgodnienia, Okolice Kłoczewa. Tel. 693743177

POMPA obiegowa Białogon 65CO - 13, Stężyca. Tel. 510 109 802.

KOSIARKA - traktorek MTD z koszem oraz sprężarka polska 3-cylindrowa, stan dobry, Żelechów. Tel. 604 916 779.

KOSIARKA spalinowa Honda, z napędem i koszem, cena do uzgodnienia, Ryki. Tel. 535 506 263.

PIŁA spalinowa Makita 3,5 KM, stan bardzo dobry, okolice Okrzei, cena do uzgodnienia. Tel. 604 891 618.

KRAJZEGA siłowa. Tel. 697 102 849.

KRAJZEGA 230 Volt. Tel. 697 102 849.

ŁUPARKA do drewna, hydrauliczna. Tel. 691 312 727.

WAŁEK heblarski z silnikiem 1,1, 220 V, cena do uzgodnienia, Ryki. Tel. 519 439 933.

PRODUKTY I PŁODY ROLNE

SPRZEDAM

SIANO pierwszy pokos z 2019 roku. Tel. 511 488 637.

PSZENICA jara; paszowa; cena 90 zł/ 100 kg; okolice Garwolina Tel. 664 939 148.

KRZEWY ozdobne (kuliste, świerki srebrne, cyprys niebieski, kosodrzewina, jodła kaukaska, tuja szmaragd i kolumnowa), cena promocyjna, Oronne 151/Maciejowice. Tel. 691 916 952.

PSZENICA - około 1 tony, cena 80 zł/100 kg, Bobrowniki. Tel. 600 926 575.

ZIEMNIAKI sadzeniaki. Tel. 692 589 824.

SŁOMA w kostkach, Gorki koło Garwolina. Tel. 515 073 247.

OWIES 70,00 PLN . Tel. 605 263 249.

SŁOMA owsiana i pszenżytnia w belach, sucha ze stodoły, Ryki. Tel. 601 089 642.

PSZENŻYTO, ziemniaki jadalne Vineta, Grabów Szlachecki. Tel. 604 399 309.

PSZENŻYTO 4,5 tony, Stare Zadybie, cena do uzgodnienia. Tel. 798 463 124.

ZBOŻE: pszenżyto, owies i mieszanka, Długowola. Tel. 783 019 102.

ŻYTO i pszenżyto, Brzeziny. Tel. 696 627 481.

MIESZANKA zbożowa, około 1 tony, cena 70 zł/m, Sędowice 46. Tel. 783 767 970.

SŁOMA bele 120x120, sucha. Tel. 691 312 727.

PSZENŻYTO, ładne, grube, okolice Ryk, cena 60 zł/m. Tel. 661 361 968.

PSZENICA, żyto, jęczmień, Ryki. Tel. 506 182 271.

GRYKA, Oszczywilk 34, cena 1,50 zł/kg. Tel. 790 530 624.

PSZENŻYTO czyste w ilości 5 ton, Ryki. Tel. 695 731 791.

SIANO w kostkach, 100 paczek, okolice Kłoczewa. Tel. 537 111 185.

PSZENŻYTO 2 tony (65 zł), owies 1 tona (55 zł), Budziska. Tel. 516 610 700.

PSZENŻYTO; cena do uzgodnienia; okolice Trojanowa Tel. 606 218 814.

PSZENICA jara; paszowa; około 1,5 tony; cena 90 zł/100 kg; okolice Garwolina Tel. 664 939 148.

PRODUKTY I PŁODY ROLNE

KUPIĘ

ZBOŻE pszenica pszenżyto żyto jęczmień owies i inne. Tel. 511 443

DORABIANIE KLUCZY
- programowanie kart, kluczy, pilotów
- naprawa zamków, stacyjek
- konserwacja
- awaryjne otwieranie
Kamil Paziewski
tel. 502 438 016, Sobolew

SKUP ZBÓŻ
tel. 503 043 868

SKUP ZBOŻA
żyto pszenżyto owies
Magazyn Wola Żelechowska lub odbiór z gospodarstwa
tel. 507 663 425

SKUP ZBOŻA
- żyto - owies
- pszenżyto - i inne
Magazyn Żelechów lub odbiór z gospodarstwa
tel. 508 151 622

PANELE OGRODZENIOWE

SZEROKI ASORTYMENT DOSTĘPNY OD RĘKI
WARSZAWICE 89 D
25 685 81 41, 501 214 184
biuro@proway.pl www.proway.pl

KOPALNIA PIASKU
TRANSPORT CIĘŻKI
574 820 440

SERWIS KOTŁÓW GAZOWYCH
Nasza firma zajmuje się profesjonalnym serwisem urządzeń grzewczych.
Wykonujemy okresowe konserwacje, naprawy gwarancyjne i pogwarancyjne, regulacje i naprawy automatyki sterującej.
Sprawdzamy szczelność instalacji gazowej oraz przewodów spalinowych.
tel. 664 428 763
www.serwis-junkers.com.pl

epraasa.pl b119e6ca00

262.

ZBOŻE kupię. Tel. 506 550 274.

ZBOŻE kupię. Tel. 506 550 274.

AGD RTV
SPRZEDAM

TELEWIZOR LCD 32 cale i 50 cali; niedrogo; z gwarancją; Garwolin. Tel. 25 682 35 33 lub 507 253 977.

PRALKA automatyczna Whirpool, duża, 5 kg, kilkuletnia ale idealna, można sprawdzić, Puławy 100,00 PLN . Tel. 736 665 245.

ZAMRAŻARKA Beko 3 szufladki, w bardzo dobrym stanie, okolice Ryk, cena do uzgodnienia. Tel. 515 548 800.

MEBLE
SPRZEDAM

KRZESŁA pojedyncze, powystawowe, nowe, różne wzory. Cena 70 zł/szt. Tel. 606 141 210.

TAPCZAN 1-osobowy oraz fotel rozkładany 2-osobowy, w dobrym stanie. Tel. 695 418 127.

MEBLE ogrodowe: stół i dwie ławki, dzwonić po 17 850,00 PLN . Tel. 694 284 591.

ŁÓŻKO czerwone Porsche, ze stelażem, materacem; nowe łóżko dwupoziomowe z materacem; stoły; krzesła ogrodowe; półki na książki; szafki nocne; witryna szklana. Tel. 507 533 143.

STOŁY, krzesła, komody, szafy, wersalki, stan bardzo dobry, możliwy transport, Ryki, cena do uzgodnienia. Tel. 662 271 795.

STÓŁ do salonu / jadalni; okrągły; 120 cm średnicy; blat biały połysk; nogi czarny proszkowy mat; stan bdb; cen 1.100 zł; Garwolin Tel. 502 987 109.

BUDOWLANE
SPRZEDAM

STEMPLE budowlane; długość 3 metry; około 150 sztuk; cena 5 zł za sztukę; okolice Garwolina Tel. 791 835 744.

BUDOWLANE
KUPIĘ

PUSTAKI - około 100 sztuk, kupię w rozsądnej cenie. Tel. 724 111 557.

DLA DZIECI
SPRZEDAM

UBRANKA dla chłopca w rozmiarze 56-116, wózek X Lander XA kolor fioletowy 3 w 1 z nosidełkiem maxi cosi, krzesełko do karmienia, fotelik samochodowy Espiro (czarno-zielony) dla dziecka 9-36 kg. Ceny do uzgodnienia. Tel. 505 651 917.

UBRANKO do chrztu dla chłopca r. 80 i buciki r. 18, mogę wysłać zdjęcia 70,00 PLN . Tel. 665 085 227.

SPACERÓWKA kol. czarny, stan bardzo dobry, sprawna, wygodna w użytku, jest lekka, używana przez jedno dziecko, kupiona w sklepie Smyk, do wózka dołączam gratis parasolkę, torbę, ocieplacz na nogi, odbiór osobisty, Dęblin 270,00 PLN . Tel. 668 725 348.

WÓZEK dziecięcy - spacerówka składana, produkcji kanadyjskiej, stan dobry, Ryki 150,00 PLN . Tel. 731 706 236.

ZWIERZĘTA
SPRZEDAM

JAŁÓWKA; 18-miesięczna; cena 3.100 zł; Unin Kolonia k. Garwolina Tel. 25 684 37 20.

JAŁÓWKA hodowlana; termin wycielenia na 6 czerwca; cena do uzgodnienia; okolice Garwolina Tel. 516 324 490.

PROSIĘTA; wiek ok. 2 miesiące; waga ok. 20 kg; 11 sztuk; cena do uzgodnienia; okolice Garwolina Tel. 504 417 800.

JAŁÓWKĘ roczną; z krów mlecznych; waga ok. 400 kg; 2.700 zł; Wola Żelechowska Tel. 502 167 473.

PEKIŃCZYKI - 2 sztuki, 6 tygodni, odrobaczone, sprzedam niedrogo, 4 km od Ryk w stronę Lublina. Tel. 692 131 820, 818 653 915.

INDYKI odchowane. Tel. 691 189 932.

KURY nioski 6-tygodniowe, czerwone, Garwolin. Tel. 512 672 666.

BYCZEK 3-tygodniowy, okolice Kłoczewa. Tel. 693 576 066.

BYCZEK biało-czarny, mieszaniec. Tel. 693 478 746.

JAŁÓWKI mleczne wysoko cielne, bardzo ładne i spokojne. Tel. 505 269 561, 785 465 784.

JAŁÓWKI mleczne wysoko cielne. Tel. 505 269 561.

CIELAK byczek, okolice Trojanowa. Tel. 799 839 608.

KRÓLIKI młode, Sobolew. Tel. 789 041 173.

JAŁÓWKA mięsna 2-tygodniowa 920,00 PLN . Tel. 667 428 667.

KLACZ 16-letnia, zimnokrwista. Tel. 508 499 656.

ŹREBICA zimnokrwista, gniada, 15 miesięcy, Gocław 6 500,00 PLN . Tel. 501 824 057.

CIELAKI byczki czarno-białe, od własnych krów. Tel. 600 857 922.

PROSIĘTA, cena do uzgodnienia. Tel. 603 595 690.

CIELAKI, okolice Ryk i Maciejowic. Tel. 727 431 684.

BYCZEK 2-tygodniowy, biało-czerwony, cena do uzgodnienia. Tel. 512 620 815.

BYCZEK 2-tygodniowy, mieszaniec. Tel. 602 891 979.

KLACZ 5 lat, gniadej maści, więcej informacji udzielę telefonicznie, cena do uzgodnienia, Dęblin. Tel. 795 738 911.

KOZIOŁEK, kózka 3-miesięczne, okolice Stężycy, cena do uzgodnienia. Tel. 818 663 667, 783 635 103.

JAŁÓWKA 3-tygodniowa. mięsna, czarna, okolice Ryk, cena do uzgodnienia. Tel. 785 450 297.

TUCZNIK, okolice Ryk. Tel. 667 019 317.

ZWIERZĘTA
KUPIĘ

Firma prowadzi skup: byki, krowy, jałówki, cielaki. Kupno - Sprzedaż, możliwość rozliczeń z wagi żywej lub poubojowo WBC, szybka i pewna płatność, krótki termin odbioru zwierząt. Tel. 507 457 257

ZWIERZĘTA
ODDAM

OWCZAREK KAUKASKI, oddam za koszty utrzymania psa 2,5-letniego, pies bardzo dobry do pilnowania. Tel. 723 108 603.

TRZY małe czarne pieski, okolice Ryk. Tel. 781 559 881.

PEKIŃCZYK 7 tygodni, miniaturka, posiada książeczkę zdrowia, szczepiony i odrobaczony, oddam za koszty utrzymania i szczepienia, blisko Ryk. Tel. 692 131 820, 818 653 915.

RÓŻNOŚCI
SPRZEDAM

TORF ph 5,5-6,0 (lekkie zakwaszenie), humus. Garwolin. Tel. 502 690 419 .

STELAŻ namiotu wojskowego; idealny pod folię do warzyw; wymiary 5 x 4,5 x 2,3 metra; cena 420 zł; Podwierzbie Tel. 603 921 620.

Garnitury, marynarki, koszule, sukienki, bluzki, odzież damska i męska. Atrakcyjne ceny, duży wybór modeli, kolorów i rozmiarów. Ryki, ul. Zielona 13. Tel. 601 319 335. www.garnituryryki.pl.

SZYNY kolejowe s49, dł. 7 m, 10 sztuk, szyna belka tragarz nadproże, Stężyca. Tel. 510 109 802.

AKWARIUM 200 l, 100x40x45 cm, plus pełne wyposażenie 560,00 PLN . Tel. 669 340 392.

KOMPLET ogrodowy, nowy, stół i dwie ławki, dł. 2,10 m, kolor szary, zdjęcia wyślę MMS, Żelechów. Tel. 507 761 029.

GARAŻ drewniany, Swaty. Tel. 662 217 837.

HUŚTAWKA dębowa, siedzisko na 4 osoby, możliwość zawieszenia siedzenia dla dziecka, Kozice. Tel. 666 370 310.

ZLEWOZMYWAK dwukomorowy z ociekaczem po prawej stronie, stal nierdzewna. Tel. 691 197 930.

SPRZĘT sprzątający (30 sztuk) miotły na kiju, resztka po zimie, hurtem, okolice Garwolina. Tel. 518 594 461.

WALKMAN na kasety z lat 90-tych, stan bardzo dobry, Ryki 120,00 PLN . Tel. 515 756 508.

DRZWI zewnętrzne stalowe pełne prawe 80, nowe, cena do uzgodnienia. Tel. 608 209 681.

KOŁA pasowe różne rozmiary. Tel. 697 102 849.

KONSTRUKCJA stalowa na zadaszenie lub wiatę. Tel. 697 102 849.

STÓŁ do tenisa, składany, na kółkach 500,00 PLN . Tel. 724 111 557.

OPAŁ drzewny różny, stemple inne budowlane, nowy stolik na żeliwnych nogach. Tel. 535 079 866.

HUŚTAWKA nowa drewniana, opał drzewny, stemple po 2,5 m dł. i inne budowlane. Tel. 535 079 866.

OKNO plastikowe wym. 110x115 cm, cena do uzgodnienia, Dęblin Tel. 668 358 977.

ROWER stacjonarny Webber, obciążenie 135 kg, napęd obciążeniowy na pasek, licznik czasu, odległości, kalorii, Dęblin 195,00 PLN . Tel. 600 359 454.

HUŚTAWKA ogrodowa z grubych okrągłych bali sosnowych, z ławką, cena do uzgodnienia, Dęblin. Tel. 795 738 911.

KLATKI na króliki, solidne, spawane z drutu, cena do uzgodnienia, Dęblin. Tel. 602 179 419.

KALORYFERY żeliwne nowe, Dęblin, cena do uzgodnienia. Tel. 602 179 419.

WĘZA do uli ostrowskiej, około 7 kg, Dęblin, 45 zł/kg. Tel. 723 096 656.

DRZWI balkonowe nowe, futryna i drzwi drewniane, Drążgów 22, cena do uzgodnienia. Tel. 699 968 434.

RUSZTOWANIA warszawskie nowe, Maciejowice, cena 48 zł/szt. Tel. 888 302 303.

PRĘTY żebrowane fi12, cena 28 zł/szt, Maciejowice. Tel. 888 302 303.

KRATKI Wema ocynkowane, 40 procent taniej, Maciejowice, cena 6 zł/kg. Tel. 888 302 303, 256 825 794.

SŁUPY stalowe na wiaty, bramy 120x120x4, nowe, cena 42 zł/mb, Ryki - Stawex. Tel. 888 302 303, 502 375 285.

BLACHA biała akrylowa T4, ofoliowana, Maciejowice, cena 13 zł/m2. Tel. 888 302 303, 256 825 794.

BLACHA 3 mm 2x6 m, Maciejowice 1 000,00 PLN . Tel. 888 302 303.

SŁUPKI z ceownika 65x45x3, Maciejowice, cena 20 zł/szt. Tel. 888 302 303.

BLACHA biała nowa T12, różne długości, rewelacyjna cena, 16 zł/mb, Maciejowice. Tel. 888 302 303.

KONSTRUKCJA dachu stalowa, do zdjęcia we własnym zakresie, Maciejowice, cena 1,40 zł/kg. Tel. 888 302 303, 256 825 794.

ŻWIREK dla kota, bardzo dobrze zbrylający się, drobniutki, Tigerino Compact, super chłonny, Ryki, cena 23 zł/14 kg. Tel. 660 246 525.

DREWNO opałowe rąbane i w wałkach, możliwy transport. Tel. 691 312 727.

ROWER niemiecki z 3 biegami, na kołach 26 cali, stan bardzo dobry, Okrzeja, cena do uzgodnienia. Tel. 661 854 304.

BLACHO-DACHÓWKA czarny mat, ilość 200 m2, możliwość sprzedaży połowy lub domówienia większej ilości, Ryki, cena do uzgodnienia. Tel. 660 851 322.

AKORDEON Melodia, czerwona perła, 80 basów, 7 registrów, z futerałem, stan bardzo dobry, okolice Ryk 650,00 PLN . Tel. 791 557 872.

KAMIEŃ granitowy na budowę płotków. Tel. 514 765 260.

ULE. Okolice Ryk. Tel: 785 189 565

RÓŻNOŚCI
KUPIĘ

KUPIĘ dęby ścięte lub na pniu, okolice Ryk i Nowodworu, cena do uzgodnienia. Tel. 724 111 549.

RÓŻNE

Wezmę w dzierżawę grunty orne i łąki, Kłoczew i okolice. Warunki do ustalenia. Tel. 790 772 445

UWAGA! Zaginął francuski dowód rejestracyjny pojazdy Suzuki Burgman 650, pod sklepem Intermarche (zielony kartonik). Dla znalazcy 500 zł. Tel. 792 453 842.

ZBIORNIK na mleko 250 l 1 400,00 PLN . Tel. 660 065 919.

POSIADAM do oddania wyposażenie domu po starszej osobie m.in. łóżka, stół, krzesła, i inne, okolice Ryk. Tel. 889 782 125.

ODDAM dywan za darmo, w dobrym stanie, 3x4 m, okolice Ryk. Tel. 515 548 800.

PRACA
DAM

LEDRÓB Zakład rozbioru drobiu zatrudni rozbieracza / wykrawacza tuszek drobiowych. Umowa o prace w pełnym wymiarze. Tel. Tel.: 510 109 802.

LEDRÓB Zakład rozbioru drobiu zatrudni magazyniera. Umowa o prace w pełnym wymiarze. Tel. Tel.: 510 109 802.

Zatrudnię dorywczo 1-2 razy w tygodniu osobę do prac w okół domostwa -koszenie trawników, sprzątanie w gołębniku. Więcej informacji- Tel. tel. 507 140 882.

Zatrudnię dorywczo („na skoczka") kierowcę. Zazwyczaj jest to trasa do Niemiec, samochodem ciężarowym MAN. Więcej informacji Tel. 507 140 882.

Zatrudnię osoby do pracy przy zbiorze truskawek. Plantacja zadbana, odchwaszczona, nawadniana. Praca na akord. Zapewniamy wyżywienie i zakwaterowanie. Na polu wodę gazowaną, rękawiczki. Tel. 600 810 053

Zatrudnię od czerwca do zbioru truskawek, młoda, nawadniana plantacja. Możliwość zakwaterowania. Tel. 693 792 790.

ZATRUDNIĘ do sadzenia, pielęgnacji oraz zbioru truskawek, truskawka na zagonach, praca od zaraz do grudnia, Ryki, dla zorganizowanych grup - zwrot kosztów dojazdu lub transport. Tel. 509 273 617.

ZATRUDNIĘ do zbioru truskawek, warunki do uzgodnienia, okolice Ryk. Tel. 600 926 575.

ZATRUDNIĘ pracowników z Polski lub Ukrainy do zbioru truskawek, możliwość zakwaterowania, okolice Nowodworu. Tel. 516 235 192.

ZATRUDNIĘ do pracy przy kostce brukowej i kierowcę z prawem jazdy kat. C. Tel. 513 657 317.

DAM pracę jako dekarz, pomocnik dekarza, praca w Rykach i okolicach. Tel. 504 551 311.

MECHANIK skrzyń biegów, tylko z doświadczeniem, stałe godziny pracy, bardzo dobre wynagrodzenie. Tel. 727 265 369.

ZATRUDNIĘ do pracy w gospodarstwie rolnym. Tel. 661 589 493.

MECHANIK skrzyń biegów, tylko z doświadczeniem, stałe godziny pracy, bardzo dobre wynagrodzenie. Tel. 726 265 369.

Praca biurowa dla osoby z dobrą znajomością języka niemieckiego. Stabilne zatrudnienie, umowa o pracę, bardzo dobre wynagrodzenie. Miejsce pracy: Ryki. Osoby zainteresowane proszę o kontakt: 691 042 696

USŁUGI

ZŁOTA RĄCZKA Artur - bieżące naprawy domowe, małe i duże remonty, podłączanie urządzeń elektrycznych, gazowych i sanitarnych, poddasza, elewacje, glazura, terakota, instalacje elektryczne i hydrauliczne, malowanie agregatem, uprawnienia SEP. Tel. 501 038 391.

WYTNĘ, podziabię, potnę, przewiozę drzewo z lasu lub z innego miejsca, cena za usługę do uzgodnienia. Tel. 724 111 549.

DEKON
OKNA DRZWI BRAMY

OKNA, drzwi, bramy, plisy, rolety, moskitiery. Zapraszamy do punktu sprzedaży Garwolin ul. Kościuszki 48B. W ofercie: okna PCV, drzwi wew, i zew., bramy garażowe, drzwi stalowe, rolety (rolety dzień-noc), plisy, moskitiery okienne jak i drzwiowe, parapety wew. i zew. Gwarantujemy najwyższą jakość w najniższej cenie. Do odwołania promocja na rolety oraz plisy do -20%. Możliwość wyceny w lokalu, telefonicznie, lub mailowo. Tel: 513 307 104; e-mail: konrad1050@gmail.com

ZWROTY PROWIZJI Spłaciłeś wcześniej lub skonsolidowałeś swój kredyt? Pomożemy Ci w odzyskaniu części kosztów. Zapraszamy na szybkie i bezpłatne rozpatrzenie wniosku. Garwolin. Tel. 510-419-402..

CENTRUM KREDYTOWO-UBEZPIECZENIOWE. Oferujemy kredyty: gotówkowe, rolnicze, firmowe, hipoteczne, konsolidacyjne, pożyczki oraz ubezpieczenia: komunikacyjne, majątkowe, osobowe.Garwolin ul. Senatorska 23. Tel. 508 600 979. www.kredyt-ubezpieczenie.com.

REJESTRACJA POJAZDÓW ORAZ MASZYN ROLNICZYCH, KRAJOWYCH I ZAGRANICZNYCH. Nasza oferta: pojazdy sprowadzone: akcyza, tłumaczenia, Wydział Komunikacji. Pojazdy krajowe: Wydział Komunikacji, Urząd Skarbowy. GARWOLIN. Tel. 508-600-979. www.kredyt-ubezpieczenie.com.

DOCIEPLANIE BUDYNKÓW. Szybko, tanio, solidnie. Tel. 502 053 214.

Dotacje PROW 2014-2020. Najbliższe nabory: Modernizacja Gospodarstw Rolnych (zakup maszyn), Małe Gospodarstwa (60 tys.) również dla osób nie będących w KRUS, Młody Rolnik - 150 tys., Rozpoczęcie działalności gospodarczej przez rolników (od 150 do 250 tys.). Wypełnianie wniosków, dojazd do rolników. Tel. 795-931-529.

Zajmujemy się profesjonalnym czyszczeniem i malowaniem poszyć dachowych metodą tradycyjną oraz pneumatyczną. Zapraszamy do kontaktu. Piotr tel. 506 734 425

TORF; humus; gruz tłuczony. Garwolin, tel: 502 690 419

Produkujemy okna oraz drzwi balkonowe (standardowe jak i drzwi przesuwne), ale również witryny sklepowe i drzwi wejściowe pcv. Tel. 500 559 344, Garwolin Al. Legionów 19

NAPRAWA ciągników rolniczych oraz maszyn rolniczych, Ryki. Tel. 723 399 703.

TOWARZYSKIE

KAWALER 42 lata pozna panią do stałego związku, która chce mieć rodzinę, bez nałogów, powiat rycki, SMS. Tel. 698 246 680.

STUDNIE WIERCONE
głębinowe
odwodnienia, deszczownie
pompy ciepła
SOLIDNIE!!!
tel. 504 320 592, 608 046 239

PRACA
Zatrudnię
mężczyznę lub kobietę
do pracy w chlewni macior, w Gminie Górzno
Warunki wynagrodzenia do uzgodnienia
Tel. 601 072 810

eprasa.pl b1f9e6ca00

» PARAFIA W SAMOGOSZCZY NA ŁAMACH „GAZETY ŚWIĄTECZNEJ" Z 1924 ROKU

Biskup konsekrował dzwon. Nadał mu imię „Czesław"

W numerze 2287. „Gazety Świątecznej" z 30 listopada 1924 roku zamieszczony został tekst informujący czytelników o stratach, jakie wyrządziła I Wojna Światowa w parafii pw. świętej Jadwigi Śląskiej w Samogoszczy

Rok XLIV.—Tydzień 48. № 2287. Roku 1924.

GAZETA ŚWIĄTECZNA

Wychodzi w WARSZAWIE na każdą NIEDZIELĘ

Przypomnienie.

Jak w dzikim Kraju.

„Gazeta Świąteczna" (nr.2287 z 30 listopada 1924 roku), w której zamieszczony został tekst o parafii w Samogoszczy (polona)

„Gazeta Świąteczna" była tygodnikiem popularno-oświatowym skierowanym do szerokiego grona odbiorców. Ukazywała się w Warszawie w latach 1881- 1939. Została powołana do życia przez polskiego pisarza, działacza oświatowego i wydawcę, **Konrada Prószyńskiego**.

Do najważniejszych zagadnień poruszanych przez czasopismo należały: sprawy wiejskie i małomiasteczkowe, szkolnictwo, gospodarka rolna i domowa, rzemiosło, lecznictwo, przemysł, historia, a także kwestie kościelne.

Gazeta starała się być „blisko ludu", dlatego wystosowała apel skierowany do mieszkańców wsi, aby ci nadsyłali do redakcji swoje korespondencje. W związku z powyższym na łamach periodyku ukazywały się teksty autorstwa czytelników z prowincji, którzy pisali o swoich „małych ojczyznach" tj. pracy urzędów gminnych, wydarzeniach we wsiach i miasteczkach, budowie świątyń i odbywających się w parafiach uroczystościach religijnych. Jeden z takich tekstów nadesłany został przez „Parafjanina F.P", który przedstawił gros informacji o stratach wojennych i życiu parafii pw. świętej Jadwigi Śląskiej w Samogoszczy. Fragment tekstu na stronie 3. (Rok XLIV-Tydzień 48.):

*„Z parafji Samogoszczy w powiecie garwolińskim, województwie Lubelskiem, piszą do nas: Wielka wojna zniszczyła wiele kościołów: murowane rozsypała w gruzy, drewniane spłonęły od pożarów, a te, które ocalały, zostały okradzione przez wrogów, którzy na naszych ziemiach wojnę z sobą prowadzili. Nasz kościołek murowany od kul armatnich nie ucierpiał, ale za to trzy śliczne dzwony Rossjanie zabrali, a Niemcy obrabowali organy z cennych części. Już przeszło rok temu otrzymaliśmy z Rossji jeden dzwon, najmniejszy, lecz, niestety, gdzieś w drodze nadpękł i stracił dźwięk; bez przelania go na nowy nigdy nie będzie nam dzwonił. W tym roku w czerwcu odwiedził naszą parafję ksiądz biskup pomocny podlaski **Czesław Sokołowski** i zachęcał nas, żeby sprawić nowy dzwon. Zachęta ta nie pozostała bez echa. Znalazło się wielu ofiarnych parafjan, którzy złożyli swe drobne grosze, i oto dnia 27 września ksiądz biskup przybył znów do nas, nowy dzwon pokonsekrował i nadał mu imię Czesław* (pisownia oryginalna – przyp. red.)".

PROBOSZCZ SPROWADZIŁ DO PARAFII OJCÓW REDEMPTORYSTÓW Z WARSZAWY

Biskup Czesław Sokołowski wizytujący parafię w Samogoszczy był teologiem, rektorem Katolickiego Uniwersytetu Lubelskiego. W okresie od 1919 do 1940 roku sprawował posługę biskupa pomocniczego diecezji siedleckiej. W latach 1940- 1946 pełnił w diecezji urząd administratora apostolskiego (z rąk papieża otrzymał zarząd nad diecezją lecz nie był mianowany biskupem ordynariuszem).

Dalsza część listu czytelnika:

*„W ostatnich dniach października ksiądz proboszcz sprowadził do naszej parafji Ojców Redemptorystów z Warszawy i urządził nam ośmiodniowe misje św. Całemi dniami kościół był szczelnie zapełniony; nawet ci, którzy rzadko w kościele bywali, albo nigdy nie przychodzili, teraz z upodobaniem w nim przebywali i prawie wszyscy przystąpili do Sakramentów św. Dnia 1 listopada, po skończeniu misyj św., postawiliśmy przy kościele krzyż misyjny. Drzewo na krzyż ofiarował **Jan Zięcina**, gospodarz z Lewikowa. Ze starszych ludzi z parafji nikt nie pamięta, żeby w naszym kościołku odbywały się misje św. To też po misjach wszyscy są napełnieni wielką radością i wdzięcznością zarówno dla czcigodnego księdza proboszcza **Józefa Piaseckiego** za jego starania, jako też dla wielebnych Ojców misjonarzy za niestrudzoną pracę nad nami, wreszcie dla zacnego ofiarodawcy drzewa na krzyż misyjny. W imieniu całej parafji składam im za pośrednictwem Gazety Świątecznej serdeczne „Bóg zapłać. Parafjanin F.P.".*

Wizytujący parafię w Samogoszczy biskup Czesław Sokołowski (B. Sadowski; NAC)

Ksiądz Józef Piasecki, o którym mowa w czasopiśmie, był proboszczem parafii pw. świętej Jadwigi Śląskiej w Samogoszczy w latach 1923- 1933. W kronice parafii w Samogoszczy czytamy:

*„(…) pustakami ogrodził cmentarz. Pokrył kościół nową blachą, ogrodził budynki plebańskie. Za jego rządów od pioruna spłonęły wszystkie budynki gospodarcze przy plebanii. Do pomocy w charakterze wiceproboszcza przydzielono mu księdza **Bronisława Pastewskiego**. Po wyprowadzce z Samogoszczy kapłan był proboszczem w Rudnie (…)".*

Michał Kurach

» GARWOLACY HISTORYCZNIE ZNANI:

Bolesław IV warszawski

Bolesław IV warszawski przyszedł na świat około roku 1421. Był wnukiem założyciela miasta Garwolin, **Janusza I Starszego**.

Po śmierci księcia objął rządy na należących do niego ziemiach. Za jego władania gród nad Wilgą otrzymał prawo organizowania czterech jarmarków rocznie oraz nadanie dwóch kolejnych jarmarków.

Zabiegał o poprawne stosunki z Polską, zakonem krzyżackim i Litwą. Złożył hołd **Władysławowi Jagielle**. Wspomógł jednostki polskie w wojnie z zakonem krzyżackim.

Uczestniczył w walkach politycznych stronnictw w Polsce - brał udział w konfederacji zawartej w Nowym Mieście Korczynie. Był bratem **Eufemii**, która wyszła za mąż za **Michała Kiejstutowicza**, kandydata na urząd udzielnego księcia litewskiego - ten uciekając z Litwy schronił się na dworze księcia mazowieckiego.

Opanował zbrojnie Podlasie, należące do Mazowsza. Strona Polska wobec groźby wojny Mazowsza z Litwą doprowadziła do ugody obu stron.

Został jednym z kandydatów do objęcia tronu po śmierci **Władysława Warneńczyka** - wybrano **Kazimierza Jagiellończyka**. Władca uznał decyzję, uczestnicząc w jego krakowskiej koronacji i składając mu hołd lenny.

Kolonizował osady na prawie niemieckim. Wydał polecenie przetłumaczenia na język polski Kodeksu Świętosławowego.

Był żonaty z księżniczką kijowską, księżną warszawską, **Barbarą**, która była córką kniazia litewskiego, księcia kijowskiego, **Aleksandra Włodzimeirzowicza**. Miał z nią dziesięcioro dzieci: synów **Konrada III Rudego**, **Kazimierza III**, **Janusza II**, **Bolesława V**, dwóch **Bolesławowów** i dwóch **Januszów** oraz córki, **Annę**, żonę księcia cieszyńskiego, **Przemysława II**, i **Zofię**.

Zmarł 10 września 1454 roku w Opinogórze. Jego ciało złożono w kolegiacie świętego Jana w Warszawie.

M.Kurach

» Z HISTORII GARWOLINA I OKOLIC:

Kalendarium historyczne

ZMIANY NA SZCZEBLACH WŁADZY

15 maja, 1929. Garwolin. Burmistrzem naszego powiatowego miasta został **Jacek Dąbrowski**. Urzędnik pełnił swoją funkcję do 11 grudnia 1934 roku. Na stanowisku zastąpił **Mieczysława Kabacińskiego**.

PCK PRZEWODZIŁA PRZEZ 3 LATA

15 maja, 1952. Garwolin. Na prezesa zarządu i pełnomocnika Polskiego Czerwonego Krzyża na Oddział w Garwolinie mianowano **Helenę Biernacką**. Wypełniała ona swoje obowiązki do 18 maja roku 1955.

PIENIĄDZE DLA NAUCZYCIELA

16 maja, 1783. Garwolin. Król Polski, **Stanisław August Poniatowski**, wydzielił ze środków publicznych miasta 150 złotych rocznie, przekazując je na opłacenie miejskiego pedagoga szkolnego.

MANEWRY DOBIEGŁY KOŃCA

16 maja, 1920. Garwolin. Zakończono kolejny już dzielnicowy kurs pożarniczy. Rozpoczął się on 9 maja. Zajęcia z przysposobienia gaśniczego pod nadzorem miejscowej OSP prowadził inspektor o nazwisku **Kowalewski**.

W TRAKCIE OPERACJI POLEGŁ BOJOWNIK

17 maja, 1944. Garwolin. Pod miastem wykoleił się skład towarowy. Przyczyną wypadku było najechanie pociągu na minę. Była to akcja sabotażowa miejscowego ruchu oporu. W trakcie operacji jeden żołnierz zginął.

JEDNOSTKA SZKOLIŁA PODWŁADNYCH

20 maja, 1919. Garwolin. W mieście rozpoczął się trwający tydzień dzielnicowy kurs pożarniczy. Inicjatywa podjęta została przez zjazd lokalnego oddziału Ochotniczej Straży Pożarnej.

SABOTAŻ NA ZAKŁAD SPOŻYWCZY

20 maja, 1944. Garwolin. W godzinach nocnych jednostka Batalionów Chłopskich wykonała atak na spółdzielnię „Społem". Wydarzenie było fragmentem działalności zbrojnej ruchu oporu środowisk ludowych.

epraso.pl b1f9e6ca00

» STANISŁAW KOTOROWICZ - CICHOCIEMNY, OFICER WP, PSZ NA ZACHODZIE I AK

Po skoku aklimatyzowany do realiów okupacyjnych

Stanisław Kotorowicz był oficerem Wojska Polskiego, cichociemnym, porucznikiem saperem. Służył w Polskich Siłach Zbrojnych na Zachodzie pod dowództwem francuskim i brytyjskim, Armii Krajowej i Kedywie Komendy Głównej AK

Późniejszy wojskowy przyszedł na świat 10 maja 1916 roku w Lublinie. Był synem **Franciszka** i **Stanisławy z domu Piądłowskiej**. Pobierał nauki w lubelskich Szkole Powszechnej im. Jana Kochanowskiego, Państwowym Gimnazjum im. Stanisława Staszica oraz Gimnazjum im. Unii Lubelskiej. Egzamin dojrzałości zdał w roku 1936. Już jako uczeń aktywnie działał w harcerstwie.

21 września 1937 roku zasilił szeregi Batalionu Podchorążych Saperów w Warszawie. 3 stycznia następnego roku został przeniesiony do Szkoły Podchorążych Saperów - 1 czerwca trafił do Szkoły Podchorążych Piechoty. Od lutego 1939 roku był instruktorem pomocniczym 2. Batalionu Saperów Kaniowskich w Dęblinie, skąd uzyskał przenosiny do Przemyśla. Został awansowany na stopień podporucznika ze starszeństwem od 1 września 1939 roku.

W szeregach Ośrodka Zapasowego Saperów nr 4 i batalionie marszowym 4. Pułku Saperów brał udział w kampanii wrześniowej. 21 września tragicznego miesiąca przedarł się na terytorium Węgier, po czym był internowany w obozie Lengyeltoti. Przez Jugosławię przedostał się do Francji, gdzie zasilił szeregi Polskich Sił Zbrojnych na Zachodzie pod dowództwem francuskim. Służył w Centrum Wyszkolenia Saperów w Les Ponts-de-Ce koło Angers (Kraj Loary) oraz w 4. batalionie saperów 4. Dywizji Piechoty (związek taktyczny piechoty Wojska Polskiego we Francji).

fot. Narodowe Archiwum Cyfrowe

Por. Stanisław Kotorowicz

INSTRUKTOR SZKOŁY DYWERSJI O PSEUDONIMIE „ZAGAJNIK"

Z chwilą kapitulacji Republiki 24 czerwca 1940 roku został ewakuowany z Saint Jean de Luz na Wyspy Brytyjskie, gdzie wstąpił do Polskich Sił Zbrojnych na Zachodzie pod dowództwem brytyjskim. Służył w 4. Batalionie Saperów, 7. Brygadzie Kadrowej Strzelców oraz 1. Samodzielnej Brygadzie Spadochronowej (wielka jednostka przeciwdesantowa PSZ w Wielkiej Brytanii). Odbył przeszkolenie jako cichociemny ze specjalnością w dywersji. 28 lipca 1942 roku został zaprzysiężony na rotę ZWZ/AK- awansowany na porucznika ze starszeństwem od 1 października 1942 roku. Zgłosił się do służby na terenie okupowanego kraju. 1 października 1942 roku został zrzucony na teren zniewolonej Polski. W nocy z 1 na 2 października 1942 roku brał udział w desancie cichociemnych na placówkę odbiorczą „Bór" w okolicach Gościewicza i Głoskowa w ramach operacji lotniczej „Hammer" w sezonie operacyjnym „Intonacja". Samolot Halifax W-1229 „A" ze 138. Dywizjonu RAF przybył z lotniska RAF Tempsford pod Londynem.

XII ekipę skoczków stanowili, obok por. Stanisława Kotorowicza, także **Adam Borys**, ps. „Pług" i mjr **Bronisław Żelkowski**, ps. „Jesion". Kurierem w operacji był przedstawiciel Delegatury Rządu na Kraj, st. strz. **Jan Cegłowski**, ps. „Konik".

Dowódcą operacji lotniczej „Hammer" był por. (bryt. F/O) **Radomir Walczak**. Załogę maszyny stanowiła ekipa numer XIII: pilot st. sierż. (F/S) **Stanisław Jensen**, pilot st. sierż. (F/S) **Karol Twardawa**, nawigator por. (F/O) Radomir Walczak, radiotelegrafista sierż. (Sgt.) **Franciszek Janik**, mechanik pokładowy sierż. (Sgt.) **Zygmunt Jaworski**, strzelec sierż. (Sgt.) **Władysław Nalepa** oraz dyspozytor sierż. (Sgt.) **Ignacy Adamczyk.**

Oddział przyjmujący cichociemnych stanowiła jednostka Batalionów Chłopskich „Bór", dowodzona przez **Stefana Waneckiego**, ps. „Kruk", a także placówki terenowe BCh z Gościewicza, Brzuskowoli i Filipówki.

Po operacji samolot szczęśliwie powrócił na lotnisko Croft w hrabstwie York w Anglii. Lot maszyny trwał 13 godzin i 17 minut.

PODCZAS AKCJI CIĘŻKO RANNY. POLEGŁ JESZCZE TEJ SAMEJ NOCY

W listopadzie 1942 roku oficer został przydzielony do Oddziału VI (szkolenie) Kedywu Komendy Głównej AK. Służył jako kierownik referatu materiałów i sprzętu zrzutowego oraz instruktor szkoły dywersji o pseudonimie „Zagajnik" (istniejąca od lipca 1944 roku szkoła przeszkoliła około 1200 członków AK). Był instruktorem szkolenia oddziału dyspozycyjnego (dywersyjnego) „Sęk", w szeregach którego uczestniczył w akcjach dywersyjnych zespołu.

W nocy z 19 na 20 maja 1943 roku brał udział w tzw. akcji na stacji w Celestynowie. Była to operacja oswobodzenia więźniów przewożonych transportem kolejowym z Warszawy do niemieckiego obozu koncentracyjnego KL Auschwitz na stacji kolejowej w Celestynowie. Udaną w końcowym rozrachunku akcję przeprowadzili harcerze z Grup Szturmowych Szarych Szeregów (oddział dyspozycyjny Kedywu Komendy Głównej Armii Krajowej „Motor 30").

Udało się przejąć kontrolę nad stacją kolejową, pozbawiając ją łączności telefonicznej. W chwili, gdy skład kolejowy wjechał na peron, członkowie towarzyszącego mu patrolu opanowali parowóz, terroryzując jego załogę. Gestapowcy ochraniający więźniarkę, ciągniętą przez pociąg, zostali zaatakowani przez harcerzy z Grup Szturmowych. 49 więźniów odzyskało wolność– zostali przewiezieni w bezpieczne miejsce. Czterech gestapowców z konwoju więźniów zginęło. Niestety, pod koniec operacji ze strony składu padły strzały, które okazały się być śmiertelnymi dla dwóch uczestników akcji. Por. Stanisław Kotorowicz oraz por. **Włodzimierz Stysło**, ps. „Jan II", zostali ciężko ranni i tej samej nocy zmarli- były to jedyne straty strony polskiej w akcji.

Por. Stanisław Kotorowicz został pochowany na Wojskowych Powązkach w Warszawie (kwatera A24-12-10). Oficer w podziemiu używał pseudonimów „Kron", „Rot" i „Crown" oraz posługiwał się konspiracyjnymi nazwiskami Stanisław Korski, Tomasz Pigwa i Tomasz Dulebiak. Za oddaną ojczyźnie służbę został odznaczony Krzyżem Srebrnym Orderu Virtuti Militari (pośmiertnie) i Krzyżem Walecznych.

Jego siostrą była **Halina Kotorowicz po mężu Słonimska**, ps. „Halina" - sanitariuszka oddziału dyspozycyjnego Kedywu „Agat"- „Pegaz"- „Parasol" (brała udział w akcji, w czasie której zginął jej brat), doktor nauk medycznych, chirurg dziecięcy II stopnia i chirurg plastyk II stopnia.

Michał Kurach

W trosce o seniorów

GARWOLIN Trzydziestu potrzebujących wsparcia seniorów otrzyma opaskę z przyciskiem SOS. Miasto rozpoczyna „Pilotażowy program wdrożenia usług opiekuńczych w formie teleopieki".

Projekt jest skierowany do 30 osób starszych powyżej 60. roku życia, mieszkających na terenie miasta Garwolina, które ze względu na wiek, stan zdrowia lub niepełnosprawność wymagają opieki lub wsparcia. Miasto przyjmuje zgłoszenia do 21 maja. Informacje o projekcie są dostępne również pod numerem: 25 786 42 46.

Realizator projektu zastrzega możliwość odmowy udziału w projekcie na każdym jego etapie osobom, których sytuacja życiowa, zdrowotna, prawna nie pozwala na skorzystanie z oferowanego w ramach projektu wsparcia.

Teleopieka to system przywoławczy, działający przez 24 godziny na dobę w domu podopiecznego. Osoby, które zgłoszą się do programu, zostaną wyposażone w urządzenie pierwszej generacji. Oznacza to, że kontakt z centrum alarmowym w sytuacjach zagrożenia życia będzie odbywał się przy pomocy tzw. przycisku SOS w formie opaski. Właśnie po naciśnięciu tego przycisku w razie jakiegokolwiek zagrożenia (np. upadek, nagłe pogorszenie stanu zdrowia) nastąpi automatyczne połączenie w trybie głośnomówiącym przez to urządzenie z centrum alarmowym. Wówczas operator zdecyduje o tym, jaką interwencję podjąć. W takich sytuacjach liczy się każda sekunda, a teleopieka sprawia, że pomoc w sytuacjach nagłych lub zagrażających życiu może być udzielona szybciej.

„Pilotażowy program wdrożenia usług opiekuńczych w formie teleopieki" jest współfinansowany ze środków Samorządu Województwa Mazowieckiego. Umowę na teleopiekę dla seniorów z Garwolina podpisały w lutym burmistrz **Marzena Świeczak** i skarbnik **Katarzyna Nozdryn-Płotnicka**. Na całym Mazowszu z pilotażu ma skorzysta ponad 650 starszych osób. Program prowadzony jest przez Mazowieckie Centrum Polityki Społecznej.

JS

Uprasa.pl b1f5ed0ad0

Rozmowa z Bartoszem Zackiewiczem - zawodnikiem Promnika Gończyce:

„Jesteśmy gotowi na Klasę A”

Bartek, spodziewałeś się, że po niespełna dwóch sezonach będzie dane wam cieszyć sie z awansu do Klasy A?
-Szczerze, to liczyłem na to już w pierwszym sezonie i pewnie by tak było, gdyby nie problemy kadrowe pod koniec rozgrywek. Złamałem nogę w meczu z Nojszowianką Dobre, Dominik Kiliszek poszedł do wojska, a Kamil Kosmala, Krzysztof Szewczyk i Bartek Babik wyjechali na praktyki do Anglii. Na decydujący mecz z Liwią Łochów pojechaliśmy w dwunastoosobowym składzie, a na ławce mieliśmy tylko bramkarza. Niestety, ale wtedy przegraliśmy mecz o awans. Przed sezonem 2019/20 cel był jeden - awans i się udało.

Piłkarze Promnika Gończyce wywalczyli drugie miejsce w Klasie B. W kolejnym sezonie zagrają w wyższej klasie rozgrywkowej

Sądziłeś, że będzie decyzja: awanse i bez spadków w niższych klasach rozgrywkowych?
-Bałem się tylko opcji anulowania sezonu. Decyzja awanse i bez spadków jak najbardziej mi odpowiadała, więc liczyłem, że ostatecznie taka zapadnie. Cieszę się z naszego awansu do Klasy A i cieszę się, że nie spadł Sęp Żelechów. Będą pierwsze derby. Sęp to zespół, w którym występowałem i w którym czułem się naprawdę dobrze. Chce teraz rozegrać mecz przeciwko mojej byłej drużynie.

Awans cieszy, ale chyba lepiej smakowałby na boisku?
-Bardzo cieszy, ale masz rację, smakowałby o wiele lepiej na boisku. Na pewno każdy zawodnik, działacz i kibic chciałby zaśpiewać na boisku „awans jest nasz” po ostatnim meczu ligowym i otworzyć szampana. Ja osobiście miałem nadzieję, że podczas rundy wiosennej w Klasie B uda nam się jeszcze zaśpiewać „mamy lidera, Gończyce mamy lidera”. Musimy to odłożyć na ten sezon.

Kiedy planujecie oficjalną radość w gronie drużyny?
-Ciężko powiedzieć. Zobaczymy jak dalej będzie rozwijać się sytuacja w kraju, ale na pewno jak wszystko się uspokoi, będzie świętowanie. Gończyce i okolice będą miały nieprzespaną noc.

Klasa A to większe wyzwanie?
-Myślę, że taki znacznie wyższy poziom jest dopiero w Klasie Okręgowej. Rozgrywki Klasie A nie będą się bardzo różnić od Klasy B. Pewien pan powiedział, że łatwiej się utrzymać w Klasie A niż się do niej dostać, więc poziom nie jest dużo wyższy. Poza tym sparing z Kolektywem Oleśnica rozegrany w Mińsku wygrany przez nas 3:0 pokazał, że jesteśmy gotowi walczyć o wysokie miejsce w wyższej klasie rozgrywkowej.

Będziecie przebudowywać zespół?
-W zimowej przerwie do naszego zespołu dołączył Konrad Czyżewski, który grał w Snajperze Sośninka, a wcześniej w Zrywie Sobolew. Konrad w sparingach pokazał się z bardzo dobrej strony i śmiało mogę powiedzieć, że będzie sporym wzmocnieniem. Dołączył do nas również szesnastoletni Wojciech Paziewski, młodszy brat Macieja. Wojtek to solidny, młody zawodnik, zawsze zaangażowany w stu procentach na treningach i meczach. Nabierze doświadczenia w seniorskiej piłce i na pewno będzie mocnym ogniwem w naszym zespole. Więcej wzmocnień na chwilę obecną nie przewidujemy.

Gdzie będziecie grać swoje spotkania?
-Spotkania w roli gospodarza będziemy rozgrywać jak do tej pory, czyli na boisku głównym w Sobolewie.

rozmawiał
Mateusz Połynka

Trenerzy zespołów z naszego powiatu mówią o słuszności decyzji zakończenia sezonu, o swoich planach i o swojej przyszłości. Za tydzień na łamach „Twojego Głosu” opublikujemy opinie kolejnych szkoleniowców

Mateusz Hajdacki
- Wilga Miastków Kościelny:

„Dobra decyzja”

Mateusz, sezon się zakończył. Spodziewałeś się takiej decyzji?
-Tak. Mówiłem o tym poprzednim razem i moim zdaniem to była kwestia czasu. Granie w tygodniu dla większości klubów byłoby bardzo trudne, tym bardziej jeszcze w czasie wakacji. Ciszę się, że związek nie rzucił takich kłód pod nogi piłki amatorskiej.

Jak decyzja została odebrana przez zawodników?
-Zawodnicy nie byli zachwyceni, bo apetyt na granie i zdobywanie punktów był duży, tym bardziej, że dobrze wyszedł nam okres przygotowawczy.

Co dalej? Kiedy zaczniecie treningi?
-Treningi zaczynamy prawdopodobnie 12 maja i będziemy pracowali dwa razy w tygodniu, oczywiście przestrzegając wszystkich narzuconych zasad. Na pewno chłopaki z radością poczują boisko.

Zostajesz w klubie na następny sezon?
-Za wcześnie żeby o tym mówić. Nie odbyły się jeszcze na ten temat rozmowy między mną a zarządem. Na te chwilę jestem spokojny i na pewno żadne decyzje nie zapadną ponieważ umowę mam do końca czerwca. Bliżej tej daty na pewno wszystko wyjaśni się.

Marcin Wrzosek
- Orzeł Unin:

„Chcemy walczyć o najwyższe cele”

Marcin, sezon zakończył się. Spodziewałeś się takiej decyzji?
-Tak. To słuszna decyzja. Wszystkie kluby będą mogły spokojnie przygotować się do następnego sezonu.

Jak decyzja została odebrana przez zawodników?
-Na pewno niedosyt spowodowany brakiem możliwości sportowej rywalizacji.

Co dalej? Kiedy zaczniecie treningi?
-Orzeł Unin wznowi treningi od następnego tygodnia. Chcemy się przygotować optymalnie i liczyć się w stawce o najwyższe cele.

Zostajesz w klubie na następny sezon?
-Myślę, że tak. Mam wspólny cel i wszyscy począwszy od zawodników poprzez zarząd klubu chcemy dążyć do jego realizacji.

Marcin Żak
- Wisła Maciejowice:

„Życzę wszystkim takiego wsparcia”

Marcin, to koniec sezonu. Spodziewałeś się takiej decyzji?
-Myślę, że wszyscy od dawna wiedzieli, że runda wiosenna będzie odwołana. Każdy oczekiwał na decyzję związków dotyczące awansów i spadków.

Jak decyzja została odebrana przez zawodników?
-Każdy z zawodników wolałby zagrać normalnie rundę wiosenną i żyć w normalności, która była wcześniej. Wszyscy w klubie ciężko trenowaliśmy od grudnia i każdy zawodnik był gotowy do gry.

Co dalej? Kiedy zaczniecie treningi?
-Zajęcia wznowimy 18 maja.

Zostajesz w klubie na następny sezon?
-W tym tygodniu odbyłem szczerą rozmowę z prezesem Krzysztofem Boryniem, natomiast we wcześniejszym okresie rozmawiałem z kilkoma radnymi oraz wójtem Tomaszem Kwiatkowskim na tematy związane z Wisłą Maciejowice. Chciałbym, żeby każdy klub w naszym powiecie garwolińskim był tak mocno wspierany przez władze gminy. Po przedstawieniu swojej wizji prowadzenia drużyny oraz klubu ustaliliśmy współpracę na następne trzy lata. W klubie oprócz mnie pracuje kilku bardzo zdolnych trenerów, którzy ciężko trenują z młodzieżą i wspólnie tworzymy zgraną ekipę.

Generated by Evidoo | b1f9e6ca00

TWÓJ Głos
GAZETA POWIATU GARWOLIŃSKIEGO
SPORT

Redaguje
Mateusz Połynka
e-mail: sport@twojglos.pl
511 199 671

Promnik Gończyce zagra w Klasie A.

Hutnik Huta Czechy tylko z wicemistrzostwem

W miniony wtorek podczas spotkania prezesów Wojewódzkich Związków Piłki Nożnej podjęto decyzję o odwołaniu rozgrywek od IV ligi do Klasy C oraz zmagań młodzieżowych. Jednocześnie dotychczasowi liderzy zmagań wywalczyli awans do wyższej klasy rozgrywkowej

Kibice z utęsknieniem czekają na powrót do normalności. Najbardziej poszkodowany wydaje się być Hutnik Huta Czechy. Na zdjęciu gracz tej ekipy - Sebastian Grzegorczyk (przy piłce), a obok Michał Zalewski z Orła Unin

Polski Związek Piłki Nożnej informuje, że zgodnie z decyzją prezesów Wojewódzkich Związków Piłki Nożnej podjętą 7 maja br., rozgrywki seniorskie w IV lidze i niższych klasach rozgrywkowych oraz rozgrywki młodzieżowe prowadzone przez Wojewódzkie Związki Piłki Nożnej we wszystkich kategoriach wiekowych zostały odwołane.

Obowiązujące rozporządzenia rządowe dotyczące epidemii COVID-19 uniemożliwiały kontynuowanie rozgrywek w zaplanowanej pierwotnie formie. Jednocześnie informujemy, że za układ końcowych tabel sezonu 2019/2020 przyjmuje się kolejność drużyn w tabeli po ostatniej rozegranej kolejce rozgrywek. Drużyny zajmujące miejsca premiowane awansem uzyskają awans do wyższej klasy rozgrywkowej. Po sezonie 2019/2020 nie będzie natomiast spadków do niższych klas rozgrywkowych.

CO TO OZNACZA DLA KLUBÓW?

Czwartoligowa Wilga Garwolin zakończyła zmagania na siódmej pozycji. Podopieczni Damiana Milewskiego wywalczyli 23 punkty. Karol Zawadka i spółka wygrali siedem spotkań, dwa zremisowali i ponieśli sześć porażek.

Dużą niewiadomą jest to, która drużyna wywalczy awans do III ligi. Aż trzy ekipy: Radomiak II Radom, MKS Piaseczno i Błonianka Błonie mają po 32 „oczka". Wydaje się, że Polski Związek Piłki Nożnej rozstrzygnie o tym, która drużyna jest najlepsza. Najprawdopodobniej zostanie przyjęta zasada najlepszego bilansu bramkowego. W nim najlepsza jest Błonianka, przed MKS-em i Radomiakiem II. Raczej wykluczone jest wzięcie pod uwagę bezpośrednich spotkań, gdyż jak mówi regulamin, muszą być rozegrane po dwa mecze pomiędzy zainteresowanymi drużynami. Być może dojdzie do meczów barażowych. Taką informację podał Mazowiecki Związek Piłki Nożnej. Czy tak się stanie?

Największy zawód panuje w Hutniku. Zespół z Huty Czechy po raz kolejny miał awans do IV ligi na wyciągnięcie ręki. W klasyfikacji końcowej przegrał z Tygrysem Huta Mińska. Co ciekawe, wszystko rozstrzygnęło się w ostatniej serii gier w rundzie jesiennej. Wówczas podopieczni Rafała Głąbickiego na własnym terenie zremisowali 3:3 i stracili fotel lidera. Z dzisiejszej perspektywy, był to najgorszy z możliwych scenariuszów. Gdyby Piotr Szostak i spółka zwyciężyli, dzisiaj mogliby się szczycić mianem beniaminka IV ligi. Hutnik zajął miejsce barażowe, jednak jak wiemy, do dodatkowych meczów nie dojdzie.

Najniższe miejsce na podium zajął Orzeł Unin. Ekipa Marcina Wrzoska lepszym bilansem bramkowym wyprzedziła Naprzód Skórzec. Siódmą pozycję zajął Zryw Sobolew, zaś dziesiątą Wilga Miastków Kościelny.

W Klasie A (grupa siedlecka) na jedenastym miejscu sezon zakończył Sęp Żelechów. Podopieczni Roberta Barańskiego mogą mówić o szczęściu, gdyż już teraz nie muszą martwić się o ligowy byt. Gdyby rozgrywki były kontynuowane, żelechowianie byli w gronie zespołów zagrożonych spadkiem. Nad sobą mieli zaledwie trzy reprezentacje: Tęczę Stanisławów, Olimpię Latowicz i Iskrę Kotuń.

Podobnie mogła wyglądać w Klasie A (grupa warszawska). Najbardziej zagrożona degradacją była Wisła Maciejowice. Zespół pod wodzą nowego trenera Marcina Żaka był bojowo nastawiony do rundy rewanżowej, jednak jak wiemy, do tych spotkań nie dojdzie. Najwyższe, szóste miejsce zajął Promnik Łaskarzew, wyprzedzając o punkt Amur Wilga. Burza Pilawa uplasowała się na dziesiątej pozycji.

ŚWIĘTOWANIE W GOŃCZYCACH

Promnik w drugim sezonie istnienia zanotował pierwszy znaczący sukces. Przemysław Galbarczyk i spółka wywalczyli awnas do Klasy A. Ekipa z Gończyc rozgrywające swoje mecze w Sobolewie zajęła drugie miejsce w klasyfikacji i wraz z Jutrzenką Cegłów i ULKS-em Gołąbek będzie stanowić reprezentację beniaminków w kolejnych rozgrywkach.

W Klasie B (grupa warszawska) najlepsze okazały się zespoły z Wilanowa. Wygrał City przed SF. Piątą lokatę wywalczył Orzeł Parysów, zaś dziesiątą KS Puznówka. Kiedy możemy spodziewać się powrotu piłkarzy na boiska w przyszłym sezonie? Tego nie wie nikt. Nawet nie chyba, ale nikt! Wierzmy, że sytuacja z koronawirusem uspokoi się na tyle, że sezon, który obecnie nie zostanie dokończony będzie pierwszym i ostatnim w najbliższej przyszłości.

Mateusz Połynka

TABELA IV LIGI

1. Błonianka	15	32	46:18
2. MKS Pias.	15	32	43:19
3. Radomiak II	15	32	27:13
4. Victoria	15	31	42:22
5. Pilica	15	27	37:24
6. Oskar	15	26	36:27
7. Wilga	**15**	**23**	**30:32**
8. Mszczonow.	15	22	23:22
9. KS Raszyn	15	17	20:27
10. KS Warka	15	17	19:37
11. Mazur	15	15	19:23
12. Proch	15	15	18:25
13. Znicz II	15	15	17:29
14. Żyrardow.	15	12	20:34
15. Józefovia	15	10	11:28
16. Unia	15	7	8:36

TABELA KL. O (SIEDLCE)

1. Tygrys	15	39	69:16
2. Hutnik	**15**	**38**	**63:18**
3. Orzeł	**15**	**30**	**40:16**
4. Naprzód	15	30	37:20
5. Mazovia II	15	29	41:22
6. Płomień	15	29	38:20
7. Zryw	**15**	**27**	**40:36**
8. Fenix	15	21	36:24
9. Wektra	15	21	25:24
10. Wilga	**15**	**18**	**21:34**
11. Jastrząb	15	15	24:39
12. Jabłonian.	15	12	17:42
13. Czarni	15	11	19:39
14. Miedzanka	15	10	21:50
14. MKS Małk.	15	10	20:70
16. Victoria	15	4	15:56

KLASA A (SIEDLCE)

1. LKS Ostrów.	13	26	32:22
2. Watra	13	25	22:13
3. Polonez	13	24	37:21
4. Kolektyw	13	24	26:15
5. Tajfun	13	24	24:19
6. Wicher	13	22	25:24
7. Kosovia	13	20	27:24
8. Rywal	13	17	21:12
9. ŁDK Łosice	13	15	23:35
10. Tęcza K.	13	14	22:32
11. Sęp	**13**	**12**	**24:23**
12. Tęcza S.	13	12	24:27
13. Olimpia	13	11	17:38
14. Iskra	13	9	21:40

KLASA A (WARSZAWA)

1. Start	13	37	57:10
2. KS Wesoła	13	33	44:17
3. PKS Radość	13	30	35:7
4. Zły	13	22	29:15
5. Józefovia II	13	18	26:35
6. Promnik	**13**	**17**	**17:18**
7. Advit	13	16	16:24
8. Amur	**13**	**16**	**15:32**
9. Vulcan	13	14	25:25
10. Burza	**13**	**14**	**26:37**
11. SRT Halinów	13	13	18:28
12. Bór	13	13	20:32
13. Wisła	**13**	**10**	**17:41**
14. CKS Celest.	13	5	11:35

TABELA KL. B (WARSZAWA)

1. City	11	25	31:12
2. SF Wilanów	11	21	32:20
3. Perła II	11	21	32:19
4. KS Sobienie	11	21	25:22
5. Orzeł	**11**	**20**	**21:16**
6. Sokół	11	16	26:20
7. KS Glinianka	11	16	25:21
8. Piorun	11	15	22:23
9. Grom	11	13	29:30
10. KS Puzn.	**11**	**8**	**20:33**
11. SRS Zam.	11	7	16:32
12. Jedność	11	6	16:47

KLASA B (SIEDLCE)

1. Jutrzenka	12	31	35:15
2. Promnik	**12**	**27**	**40:23**
3. ULKS Gołąb.	12	23	44:23
4. Płomień II	12	22	22:18
5. Grodzisk	12	22	22:19
6. Świt	12	16	28:25
7. Verifis	12	15	27:26
8. Niwa	12	14	22:22
9. Błękitni	12	12	17:32
10. Nojszew.	12	12	22:39
11. Korona	12	11	24:38
12. Podlasie II	12	10	23:33
13. Amazonka	12	9	18:31

eprasa.pl b19e6ca00