NA ULICY LEGIONÓW ŹLE SIĘ DZIEJE

– STR. 7

TYGODNIK LOKALNY
CZOSNÓW
LEONCIN
NASIELSK
NOWY DWÓR MAZOWIECKI
POMIECHÓWEK
ZAKROCZYM

2,50 zł
W TYM 5% VAT

NR 42
INDEKS 344184
ISSN 1505-4276
13 PAŹDZIERNIKA 2020

NAJLEPSZY TYGODNIK LOKALNY - OD 27 LAT W TWOIM DOMU!

TYGODNIK NOWODWORSKI info

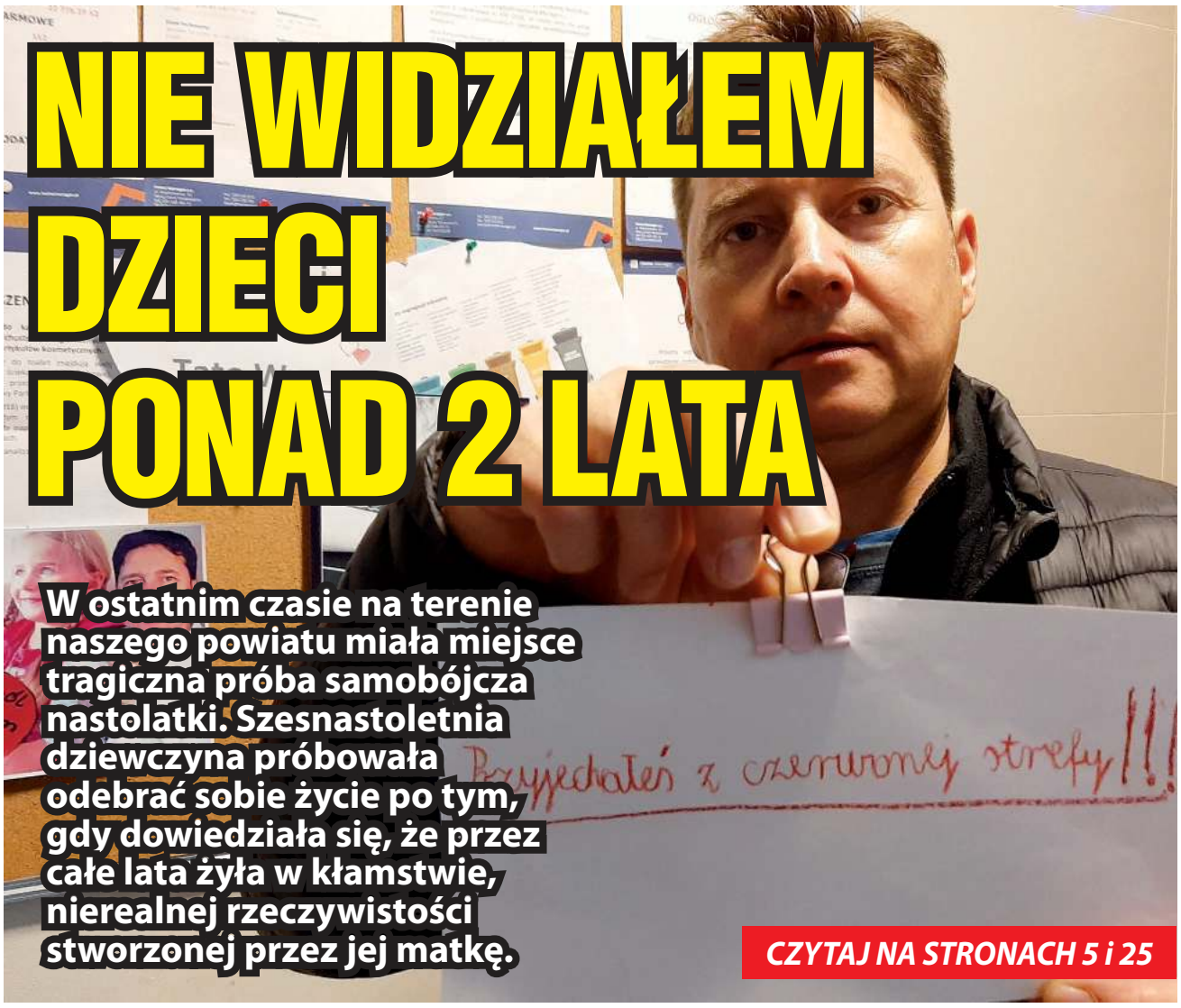

NIE WIDZIAŁEM DZIECI PONAD 2 LATA

W ostatnim czasie na terenie naszego powiatu miała miejsce tragiczna próba samobójcza nastolatki. Szesnastoletnia dziewczyna próbowała odebrać sobie życie po tym, gdy dowiedziała się, że przez całe lata żyła w kłamstwie, nierealnej rzeczywistości stworzonej przez jej matkę.

CZYTAJ NA STRONACH 5 i 25

W środku DODATEK TELEWIZYJNY na cały tydzień!

POWIAT STR. 2

Przybywa narkomanów

NOWY DWÓR MAZ.

By życie miało sens

STR. 8

Mediacje czynią cuda

STR. 26

CZOSNÓW

Śmiertelnie potrącił motocyklistę i odjechał

STR. 2

– STR. 4

Polesie znów obroniliśmy

– STR. 31

Król w Nasielsku

LEONCIN

– STR. 28

Z Bernardem Muchą o problemach gminy

REKLAMA

WSZYSTKO DO DOMU I OGRODU
GRUPA psb MRÓWKA
NOWY DWÓR MAZOWIECKI
ul. Leśna 3
22 732 15 15
Budujące pomysły
facebook.com/mrowkandm

CHROŃ OCZY PRZED SZKODLIWYM ŚWIATŁEM LED
TYLKO TERAZ 100 ZŁ TANIEJ
BlueCare
OCHRONA OCZU PRZED ŚWIATŁEM NIEBIESKIM
KAUFLAND ul. Morawicza 2a, tel. 22 503 95 99
NOWY DWÓR MAZ. – CH HIT, ul. Warszawska 36
tel. 22 732 22 13
HIT
STYLE OPTIC
BADANIE WZROKU W PREZENCIE

Genealogia Polska
Twoi krewni już tam są.
www.genealogiapolska.pl

9 771505 427203 42

eprasa.pl b2115a05c5

Wyrazy głębokiego współczucia

dla

Marii Mierzejewskiej i jej rodziny

z powodu śmierci

MĘŻA

ZYGMUNTA MIERZEJEWSKIEGO

składają Przyjaciele

„Twojego uśmiechu i poczucia humoru Zygmunt tak bardzo będzie nam brakować”

MIĘDZYNARODOWY DZIEŃ MEDIACJI ORAZ TYDZIEŃ MEDIACJI

W związku z przypadającym na dzień 15 października 2020 roku Międzynarodowym Dniem Mediacji oraz Tygodniem Mediacji, który odbędzie się w dniach 12-16 października 2020 roku w Sądzie Rejonowym w Nowym Dworze Mazowieckim planowany jest w dniach 12-16 października 2020 roku dyżur mediatora Polskiego Centrum Mediacji w budynku Sądu Rejonowego w Nowym Dworze Mazowieckim.

ŻYCZENIA

Szanowni Żołnierze Rezerwy!

Z okazji Święta Żołnierza Rezerwy przypadającego 10 października i obchodzonego po raz pierwszy w tym roku, w imieniu Zarządu Głównego Związku Oficerów Rezerwy Rzeczypospolitej Polskiej życzę Wam wszystkim poczucia dumy z trudu i poświęcenia włożonego w tworzenie suwerennej Ojczyzny.

Święto Żołnierza Rezerwy jest wyrazem szacunku dla wszystkich żołnierzy rezerwy Rzeczypospolitej Polskiej, którzy zawsze gotowi są stawić się do służby, aby stać na straży bezpieczeństwa państwa.

Życzę Wam, abyście jako żołnierze rezerwy, dawali przykład patriotycznej postawy, wierności przysiędze wojskowej oraz trwałego przywiązania do tradycji oręża polskiego.

Prezes Zarządu Głównego
Związku Oficerów Rezerwy Rzeczypospolitej Polskiej
płk rez. Alfred Kabata

SŁODKA KRZYŻÓWKA

Drodzy Czytelnicy, w środku znajdziecie krzyżówki, rebusy i zagadki. Wśród Czytelników, którzy rozwiążą co najmniej 3 łamigłówki/zadania rozlosujemy pyszny torcik z Cukierni Duet. Rozwiązania prosimy przysyłać na adres redakcja@nowodworski.info lub zgłosić telefonicznie do najbliższego poniedziałku pod numerem tel. 733-055-002.

Nagrodę za poprawne rozwiązane zadania otrzymuje Pan **Andrzej Kowalski**!

Gratulujemy

CUKIERNIA Duet
Zapraszamy do sklepów firmowych
w Nowym Dworze Mazowieckim
ul. Warszawska 2, tel. 22 775 97 10
ul. Woj. Polskiego 45A paw. 45, tel. 500 409 503
www.cukierniaduet.pl
TRADYCYJNE WYROBY CIAST I TORTÓW

CZOSNÓW. Motocyklista zginął na miejscu

Śmiertelnie potrącił motocyklistę i odjechał

Policjanci z Komisariatu Policji w Nasielsku prowadzą czynności w sprawie nieumyślnego spowodowania śmiertelnego wypadku drogowego, do którego doszło 8 października br. w miejscowości Cybulice Małe

Policjanci z Komisariatu Policji w Nasielsku poszukują świadków nieumyślnego spowodowania wypadku drogowego 8 października br. około godziny 17:00 na DW 899 miejscowości Cybulice Małe (gm. Czosnów), w trakcie którego kierujący samochodem prawdopodobnie marki Skoda, koloru srebrnego, model combi, jadąc drogą wojewódzką nr 899 od strony drogi wojewódzkiej nr 579 w stronę drogi wojewódzkiej nr 575, na wyskości 1,0 km. najprawdopodobniej podczas wykonywania manewru wyprzedzania zepchnął z drogi kierującego motocyklem Romet mężczyznę, w wyniku czego motocykl zjechał na prawą stronę drogi, w następstwie czego kierujący motocyklem stracił panowanie nad pojazdem i przewrócił się. Mężczyzna poniósł śmierć na miejscu, a kierujący osobówką odjechał z miejsca zdarzenia.

Wszyscy świadkowie, którzy widzieli ten wypadek i mogą pomóc w ustaleniu jego okoliczności, proszeni są o kontakt z Dyżurnym Komisariatu Policji w Nasielsku, ul. Kościuszki 29, tel. całodobowy (23) 691 23 77 bądź Dyżurnym Komendy Powiatowej Policji w Nowym Dworze Mazowieckim, ul. Paderewskiego 3, tel. całodobowy (22) 775 22 01.

st. asp. Joanna Wielocha

ZAKROCZYM / NOWY DWÓR MAZ.

Zamknięty Urząd Miejski

Zgodnie z Zarządzeniem Burmistrza Zakroczymia, urząd miejski został zamknięty do odwołania. W budynku urzędu można jedynie załatwić akt zgonu. Wszelkie sprawy mozna załatwiać telefonicznie pod numerem tel.: 22 785-21-45, za pomocą poczty elektronicznej: urzad@zakroczym.pl, ePUAP lub poczty tradycyjnej na adres urzędu. Dokumenty można pozostawiać w skrzynce umieszczonej przed urzędem.

Decyzja ta z pewnością ma związek z faktem wykrycia koronawirusa u burmistrza Artura Ciecierskiego.

Zamknięty dla interesantów jest także nowodworski magistrat. W opublikowanym komunikacie napisano:

7 października 2020 roku potwierdzono zakażenie koronawirusem u Zastępcy Burmistrza Nowego Dworu Mazowieckiego. W związku z powyższym od dziś do odwołania wprowadzamy ograniczenia w funkcjonowaniu Urzędu Miejskiego w Nowym Dworze Mazowieckim. Budynek zostanie poddany gruntownej dezynfekcji, a większość pracowników będzie wykonywać swoje obowiązki w trybie zdalnym.

Bezpośrednia obsługa mieszkańców prowadzona będzie jedynie w Urzędzie Stanu Cywilnego i Wydziale Spraw Obywatelskich. W USC jednocześnie obsługiwana będzie jedna osoba, a w Wydziale Spraw Obywatelskich dwie osoby. W sposób tradycyjny USC będzie sporządzał wyłącznie akty nowonarodzonych dzieci oraz bieżące akty zgonu.

Każda osoba wchodząca do Urzędu będzie musiała mieć zasłonięty nos i usta, a także zdezynfekować ręce.

Zachęcamy do kontaktu telefonicznego, wiadomości e-mail i korzystania z platformy e-PUAP.

Przypominamy, że część spraw z zakresu Urzędu Stanu Cywilnego i Wydziału Spraw Obywatelskich można załatwić zdalnie:

Urząd Stanu Cywilnego tel. 22 51 22 271, 22 51 22 272.

1 Poprzez https://www.gov.pl/web/gov/

uslugi-dla-obywatela/... można złożyć:

- wniosek o wydanie odpisu aktu stanu cywilnego z rejestru stanu cywilnego,
- wniosek o wydanie zaświadczenia o stanie cywilnym,
- zgłoszenie urodzenia dziecka.

2. Poprzez https://epuap.gov.pl/wps/

portal/strefa-klienta można złożyć:

- wniosek o sprostowanie treści aktu stanu cywilnego,
- wniosek o uzupełnienie treści aktu stanu cywilnego,
- wniosek o zmianę imienia i nazwiska.

Szczegóły wraz z numerami telefonów do poszczególnych wydziałów dostępne są na stronie internetowej UIrządu.

pk

NOWY DWÓR MAZ.

Porady też bywają przydatne

W życiu miewamy różne problemy. Często potrzeba dobrej rady specjalisty, nie wszystkie problemy czy kłopoty jesteśmy w stanie sami rozwiązać bez niczyjej pomocy czy właściwej podpowiedzi. Niektórzy z nas znaleźli sposób, aby swoje pomysły wykorzystać dla dobra wspólnego.

Członkowie Uniwersytetu Trzeciego Wieku spędzają czas na ciekawych spotkaniach. Zapraszają na nie różnych specjalistów, którzy bywają znawcami ludzkiego organizmu i jego potrzeb. Prowadzą zajęcia w różnych blokach tematycznych, takich jak „ Zdrowie i uroda”, „ Literatura, kultura i sztuka”, „ Historia i tradycja”, „ Psychologia”, Świat wokół nas”. Na spotkaniach kulinarnych wspólnie pichcą, wymieniają się przepisami i doświadczeniami. Starają się by było coś dla ducha i dla ciała. Na wykładach goszczą specjaliści ludzkich potrzeb.

8 października na wykład przybyła pani Dorota Śliwińska, dietetyk podpowiadająca w jaki sposób w dzisiejszym świecie chemii zdrowo się odżywiać. Tłumaczyła też jaki wpływ ma żywność na obecne dotykające nas schorzenia., na przykład na demencję czy chorobę altzchajmera.

W tym samym czasie w centrum miasta przy ulicy Partyzantów 7 w sali Klubu Seniora odbywały się zajęcia artystyczne z panią Janką Patorą. Podczas spotkania zainteresowani wspólnie czytali bajki, poezję z podziałem na role bądź wersy. Przerywnikiem było wspólne śpiewanie piosenek bez akompaniamentu, wspominano artystów i autorów przedwojennych.

E. Radomska

TYGODNIK NOWODWORSKI
LAUREAT NAGRODY PRO PUBLICO BONO
IZBA WYDAWCÓW PRASY
Stowarzyszenie Gazet Lokalnych

REDAKCJA: Ewa Gruszka (p.o. redaktor naczelna), Piotr Korycki (z-ca redaktora naczelnego) 78 68 46 259 (gminy Czosnów, Pomiechówek, powiat nowodworski), Elżbieta Radomska, Andrzej Zawadzki.
WSPÓŁPRACA: Alfred Kabata, Barbara Malewska, Maja Zakaszewska, Małgorzata Mianowicz.
ADRES REDAKCJI: NOWY ADRES REDAKCJI: ul. Rynek 2, 05–120 Legionowo; tel. 22 775 01 36, 691 222 327; e–mail: redakcja@nowodworski.info
BIURO REKLAM: tel. 733 055 002, 22 784 22 22; biuro@nowodworski.info; pon.– pt. 8:00 – 16:00
BIURO OGŁOSZEŃ: VIP–NAWROT – Wiesława Nawrot, ul. Przejazd 5, 05–100 Nowy Dwór Maz., pon – pt w godz. 9–18, sobota w godz. 9–13.
Prenumerata realizowana przez RUCH S.A.: zamówienia na prenumeratę w wersji papierowej i na e–wydania można składać na stronie www.prenumerata.ruch.com.pl. Pytania prosimy kierować na adres e–mail: prenumerata@ruch.com.pl lub kontaktując się z infolinią pod numerem 22 693 70 00, w dni robocze w godzinach 7:00 – 17:00, koszt połączenia wg taryfy operatora.
Druk: Polska Press Łódź.
Wydawca: Agencja TiO, e–mail: agencja@tio.com.pl. Nakład poniżej 15.000 egz.

eprasa.pl b2115a05c5

PAŁAC W JABŁONNIE
#POCZUJ NASZĄ HISTORIĘ

CHRIS SCHITTULLI
"ROMANTIC PARIS"

Wykonawcy: **Chris Schittulli** wokal, **Wiesława Prządka** akordeon, bandoneon, **Piotr Wrombel** fortepian

25.10
niedziela
17:00

patronat honorowy
przy ambasadzie Francji
AMBASSADE DE FRANCE EN POLOGNE
Liberté
Égalité
Fraternité

BILETY 70 ZŁ

Znajdź nas na facebook

KUP BILET
INFO@PALACJABLONNA.PAN.PL biletyna.pl
+48 22 782 54 89, +48 22 782 44 33, +48 508 111 580

DOŁĄCZ DO NAS!

POLBRAM STEEL GROUP

NOWE STANOWISKA PRACY

- UMOWA O PRACĘ
- ATRAKCYJNE WYNAGRODZENIE
- BONY ŚWIĄTECZNE
- UBEZPIECZENIE NA ŻYCIE
- MOŻLIWOŚĆ ROZWOJU I AWANSU
- BEZPŁATNE SZKOLENIA

NIE WYMAGAMY DOŚWIADCZENIA!!!
3 000 - 4 000 ZŁ BRUTTO

ZADZWOŃ 533-202-288

wyślij cv na adres rekrutacja@polbram.eu

eprasa.pl b2115a05c5

LEONCIN. Rekonstrukcja bitwy

Polesie Stare obroniliśmy

We wrześniu 1939 roku stoczyliśmy wiele bitew. Wiele z nich było niestety przegranych, ale były i te, które zakończyły się zwycięstwem. Jedną z nich był bój o Polesie Stare pod Leoncinem, kiedy to niewielki polski oddział żołnierzy wycofujących się po bitwie nad Bzurą, wyparł wrogie siły z tej mazowieckiej wioski. Żołnierzy wsparli wówczas bohaterscy mieszkańcy, którzy pamięć o tych wydarzeniach pielęgnują do dziś

Tomasz Jarząbek, młody mieszkaniec Polesia Starego od dawna czuł się w obowiązku uczcić pamięć bohaterów, ale także przybliżyć pamięć o nich młodszym pokoleniom. To dzięki niemu i jego staraniom udało się na okolicznych polach zrekonstruować bitwę sprzed dziesięcioleci. Ochotnicy w polskich i niemieckich mundurach znów walczyli o Polesie, znów były strzały i wybuchy, znów ginął bohaterski sołtys wsi, ale także ponownie polskie wojsko przegoniło najeźdźców.- *Robimy to, aby oddać hołd wszystkim walczącym i poległym w obronie Ojczyzny, ale także mojemu pradziadkowi, który we wrześniu 1939 roku walczył z Niemcami* - mówił nam organizator wydarzenia, Tomasz Jarząbek. Rekonstrukcja miała się odbyć już w ubiegłym roku, jednak na przeszkodzie stanęły problemy finansowe. Tym razem, między innymi dzięki wsparciu Urzędu Gminy, ale też lokalnych przedsiębiorców i osób prywatnych, jak i ciężkiej pracy ochotników, wreszcie się udało. Jak podkreśla Jarząbek, inscenizacja nie udałoby się, gdyby nie bezinteresowne zaangażowanie jego przyjaciół i samych rekonstruktorów, którzy przybyli z całej Polski, aby całkiem bezinteresownie pokazać mieszkańcom fragment ich historii. A historią tą ludzi ci wciąż żyją. Przy biegnącej przez wieś drodze nadal stoi krzyż, pod którym spoczął niegdyś jeden z żołnierzy. Po zakończeniu wojny jego ciało zostało przez rodzinę ekshumowane, jednak dla miejscowych, miejsce to wciąż jest świętością.

W walkach o Polesie Stare zginęło kilkunastu polskich żołnierzy. Polegała tez grupa żołnierzy z pułku Strzelców Kaniowskich pochodzących z ziem, które po wojnie nigdy do Macieży nie powróciły.

Piotr Korycki

eprasa.pl b2115a05c5

ANATOMIA DESTRUKCJI

W ostatnim czasie na terenie naszego powiatu miała miejsce tragiczna próba samobójcza nastolatki. Szesnastoletnia dziewczyna próbowała odebrać sobie życie po tym, gdy dowiedziała się, że przez całe lata żyła w kłamstwie, nierealnej rzeczywistości stworzonej przez jej matkę. Kłamstwie, które powodowało, że nienawidziła własnego ojca. Gdy poznała prawdę, podjęła próbę odzyskania miłości człowieka, którego przez lata była uczona nienawidzić. Ten jednak, po długich, bezowocnych bataliach z żoną o odzyskanie możliwości kontaktów z córką, wyparł z pamięci sam fakt, że kiedyś miał dziecko. Nie był gotowy na powrót do przeszłości

Kilkuletnia Lenka nie widziała swego taty już od blisko siedmiuset dni. Dwaj bracia, Olek i Filip czekają na ojca od 430 dni, zaś mała Ania wyczekuje na mamę od ponad tysiąca dni. W tym czasie ich świat układany jest przez jednego z rodziców, drugie powinno być zapomniane, wymazane z życia i pamięci. Co czują te dzieci? Tego nie badał nikt i tego nikt nie wie. Tylko nieliczni, po latach wracają do traumatycznych wspomnień. W pewnym momencie ich ocena rzeczywistości ulega odwróceniu. Podczas, gdy matce, rzadziej ojcu, udaje się wmówić małemu dziecku, że nieobecny ojciec jest czarnym ludem, o tyle w dorosłym życiu te dzieci często odwracają się od rodzica odpowiedzialnego za rozpad rodziny. To zadośćuczynienie po dekadach, nie jest jednak w stanie zwrócić straconych lat, nadziei, rodzinnej miłości. W ubiegłym tygodniu w całej Polsce alienowani rodzice rozpoczęli akcje uświadamiającą i wołającą o zmiany w prawie. Kilkuosobowa pikieta pojawiła się także przed nowodworskimi szkołami, których dyrektorzy zdają się ignorować nawet wyroki sądowe.

W powiecie nowodworskim jest przynajmniej kilkunastu ojców, których rola w rodzinie została brutalnie sprowadzona do obowiązku... płacenia alimentów. O przypadkach tych pisaliśmy już trzykrotnie. Za przykład niech tu posłużą chociażby losy panów Rafała Rynkiewicza, którego dzieci przetrzymywane są w Pomiechówku i Jacka Kołeckiego, który bezskutecznie dobija się do nowodworskiej szkoły, aby ta umożliwiła mu otrzymanie należnych on formacji o nauce dzieci i widzenie ich.

Anatomia „zaradności"

Do tej pory interesowaliśmy się jedynie przypadkami brutalnego usuwania ojców z życia ich dzieci. Warto jednak prześledzić przyczyny tegoż zjawiska. – *Dla mnie to oczywiste, przyczyną jest egoizm, wyrachowanie i zachłanność dużej części współczesnych kobiet, które nie są w stanie podjąć się żadnej odpowiedzialności* – mówi zdecydowanie Zygmunt J. z Nowego Dworu Maz. – *Nie twierdzę tu, że mężczyźni są bez skazy i dojrzali. Tak nie jest, ale w tej kwestii nie ma to żadnego znaczenia. Narzucana nam lewacka ideologia deprecjonuje pojęcie rodziny, małżeństwa i wszelkich wartości a na piedestale stawia „prawo" do szczęścia za wszelką cenę. Co więcej, to prawo należy się tylko kobiecie. Za tą ideologią stoją koncerny medialne i globalni gracze, którzy naciskają na polityków. Ci z kolei przyjmują coraz to nowe, idiotyczne prawa. Ostatnie lata nie przyniosły w Polsce, pod tym względem, nic dobrego, wręcz przeciwnie, dzieje się gorzej* – zapewnia mężczyzna podając przykład: *„Mój kolega ożenił się w bardzo młodym wieku. Jak większość z nas nie przemyślał tego, no bo kto analizuje cechy dziewczyny zanim posmakuje wspólnego życia...?*

Wprowadził więc młodą żonkę do domu, który w pocie czoła budowali dla niego rodzice. To nic, że już w kilka dni po ślubie zaczęły się fochy. To nic, że aby móc normalnie żyć w mieszkaniu, musiał korzyć się za słowa i myśli. To nic, że o tym, co ma być w ich (jego) mieszkaniu decydowały szwagierki. To nic, że całe osiedle wiedziało, jaki z niego niezdara i fajtłapa i nie nadaje się nawet do... Wszystko miało się ułożyć a „na teraz" ważne były plany i marzenia. Jedno z nich spełniło się szybko. Na świat przyszedł upragniony synek. To szczęście dopełniła w niecały rok córka. I chociaż dziwnie dla innych odległa w cechach zewnętrznych od rodziców i ich krewnych, dla tatusia stała się oczkiem w głowie.

Młoda kobieta stawała się coraz bardziej agresywna, wybuchająca złością, no ale która jest święta – myślał sobie jej mąż. Kiedy dostał pierwszy raz w twarz? Nawet nie pamięta. Pamięta za to, kiedy dostał doniczką w plecy. Było to, gdy od niechcenia już, ot tak sobie, zapytał żonę gdzie była tak długo. Czy komuś o tym mówił? Co za pytanie?! Który facet opowie kolegom, że baba go bije?! Nie, przed długi czas nikt o tym nie wiedział, a na jednym incydencie się nie skończyło. Były częstsze i bardziej brutalne. Doszły do nich szantaże. „Masz zmienić pracę" – wykrzyczała pewnego dnia. Gdy nie doczekała się szybkiej zgody, rozbiła szklankę i przykładając kawałek szkła do nadgarstka wykrzyczała: „Potnę się i powiem, że to ty!". Zgodził się, chociaż nowe zajęcie nie było wiele lepiej płatne a zdecydowanie ponad jego siły. Zgodził się nie tylko na to. Dla „świętego spokoju" poświecił kolegów, dawne zwyczaje a nawet swoją rodzinę. Dla „świętego spokoju", choć tego spokoju nie zaznał nigdy. Za mało zarabiał, nie umiał zadbać o żonę i jej potrzeby, źle spojrzał na szwagierkę, krzywo się uśmiechnął, nieładnie oddychał.

Ten ciąg zdarzeń przerwał pewnej nocy niecodzienny hałas w kuchni. To żona w jakiejś furii rozbijała wszystko, co wpadło jej w ręce. Starał się ją uspokoić, dowiedzieć, co się dzieje, przytulić. Gdy po raz kolejny został odepchnięty i stał tak bezradnie pod ścianą, cały podrapany, do mieszkania weszli policjanci. Młodzi chłopcy widząc zapłakaną kobietę, krzyczące dzieci, „meksyk" w izbie i słysząc przerażającą relacje małżonki, nie mieli żadnych wątpliwości. Mężczyzna został zabrany na komendę a wkrótce usłyszał zarzuty prokuratorskie. Co więcej, bez żadnego wyroku czy dochodzenia lub chociażby sprawdzania faktów otrzymał nakaz natychmiastowej eksmisji z własnego domu. Zaraz potem prasa poinformowała o bohaterskiej postawie funkcjonariuszy i schwytaniu kolejnego damskiego boksera.

Tamta dramatyczna noc była ostatnią, kiedy to widział swoje dzieci. W csądzie przegrywa, bo okazało się, że od wielu miesięcy ma założoną Niebieską kartę, jest więc „przemocowcem", który na dzieci nie zasługuje. Dziś o ich istnieniu, prócz bólu w sercu, przypominają mu tylko zasądzone alimenty. Nie ma nawet zdjęć, bo zostały w mieszkaniu wraz z „umęczoną" kobietą – kończy ironiczne p. Zygmunt.

Apel przed Szkołą Podstawową w Nowym Dworze Maz. Ulica Słowackiego.

Za to odpowiada system

W Hiszpanii, która za rządów socjalistów wprowadziła wyjątkowo „postepowe" prawo, kobiety każdego dnia składają około 400 oskarżeń o przemoc domową. Rocznie takich przypadków jest około 142 tys. z czego w 90 proc. mężczyznom udaje się udowodnić swoją niewinnośc. Ilu zostaje skazanych, bo nie mogli dowieść tego, że nie są wielbądami?

Rząd premiera Zapatero wraz z współpracującymi z nim feministkami powołali do życia nową instytucję o nazwie Ministerstwo ds. Równości – Instytut Kobiet. Tak, instytucja mająca dbać o rzekome równouprawnienie została nazwana Instytutem Kobiet. Wprowadzone przez ten organ rozwiązania prawne sprawiają, że kobieta złoży zawiadomienie o rzekomej przemocy w związku, a mężczyzna zostaje automatycznie aresztowany na co najmniej 48 godzin. Po tym czasie nie może już wrócić do domu, bo kobieta może składać kolejne fałszywe zawiadomienia o przemocy i ponownie wysłać go do aresztu. Media podają, że José Manuel Tome był tak oskarżany 22 razy z rzędu, co 2-3 weekend spędzał w areszcie, dlatego że jego żona nie chciała, że miał kontakt z ich córką. Za fałszywe oskarżenia kar nie ma. Dodatkowo, jak informuje portal Mens Rights Polska, system hiszpański oferuje szereg koprzyści dla kobiet, podających się za ofiary przemocy. Są to duże świadczenia socjalne, bezpłatny dostęp do prawników, a nawet pierwszeństwo w sprawie ofert pracy. Tak więc system dosłownie zachęca do składania fałszywych oskarżeń. Z kolei mężczyźni będący ofiarami fałszywego oskarżenia nie mogąc liczyć na żadne wsparcie, tracą mieszkania, pracę, lądują na bruku, popełniają samobójstwa, wpadają w depresję, tracą kontakt z dziećmi. Oprócz mężczyzn ofiarami systemu są też dzieci tracące kontakt z ojcami oraz dziadkowie i babcie tracące kontakt z wnukami. Czy rzeczywiście jesteśmy daleko od takiego „równouprawnienia"?

W Polsce art. 11a ustawy o przeciwdziałaniu przemocy w rodzinie stał się dodatkową podstawą prawną do eksmisji osoby uznanej za sprawcę przemocy. Osoba twierdząca, że jest dotknięta przemocą może żądać, aby sąd cywilny zobowiązał członka rodziny wspólnie zajmującego mieszkanie do jego opuszczenia, jeżeli swoim zachowaniem polegającym na stosowaniu przemocy w rodzinie, czyni szczególnie uciążliwym wspólne zamieszkiwanie. Żądanie eksmisji może dotyczyć wszystkich form prawnych korzystania z lokalu, a więc nie tylko tradycyjnego najmu, ale np. prawa własności. Osoba domagająca się eksmisji sprawcy przemocy nie musi być właścicielem lokalu. Właścicielem, także jedynym, może być ktoś uznany za winnego. Prawo to miało w zamyśle prawodawcy chronić słabszych i pokrzywdzonych, jednak częstokroć staje się narzędziem cynicznej walki z mężem o dobra materialne.

Ciąg dalszy na str. 25

Piotr Korycki

eprasa.pl b2115a05c5

FELIETON

Ubezpieczenie nie dla wszystkich

Dzwoni do mnie paniusia ze spamem od Playa. Zanim zdołam usłyszeć jej pierwsze słowa, to już kończy kolejne zdanie, oddechu złapać nie pozwala. Sama jakoś dziwnie zadyszki nie ma, bo gada tyle, że nawet jak na kobitę, to i tak rekord mogłaby ustanowić.

No, ale to jak z nauką angielskiego. Słuchasz człowieku tego bełkotu lecącego z ekranu i ni cholery nie rozumiesz. Jednak po jakiejś godzinie monotonnego gapienia się na ekran z tym szwargotem w tle, powoli zaczynasz wyłapywać pojedyncze słowa. Tak, są to pojedyncze słowa, ale z czasem dają możliwość zorientowania się przynajmniej o czym jest film, na który poświeciłeś już tyle czasu.

Babka trafiła chyba na mój dobry humor, bo nie zjechałem jej na dzień dobry, co zwykłem czynić bez pardonu. Stoję i słucham, ta nawija jak nakręcona, ja dalej staram się słuchać, aż nagle dotarło do mnie, że ona mówi nie o tym, że chce mi za darmo dać jakiś super telefon, a chce mnie ubezpieczyć od wszelkiego złego. Nie tyle mnie to zainteresowało, co zaskoczyło i zdziwiło. Do tej pory myślałem, że Play spamuje jedynie z telefonami, a tu widać, że cienko przędą, skoro już chcą nas ubezpieczać. Dałem więc kobicie się wygadać do woli i tak po wielu minutach, gdy już chciała spisywać ze mną umowę, zapytałem, czy może powtórzyć, ale tym razem wolniej? Nastąpiła nietypowa dla tych osób dłuższa chwila kompletnej ciszy, potem dało się słyszeć głębokie westchnienie, a na końcu pani, starając się na spokój, zaczęła znów recytować swoją ofertę.

Tym razem starałem się już słuchać, zwłaszcza, że żona znów coś marudziła, że powinniśmy się ubezpieczyć. Słucham, słucham... w pewnej chwili dotarło do mnie, że ubezpieczyć mogę nie tylko siebie, nie tylko swoje dzieci, ale nawet żonę. Więcej, pani powiedziała całkiem głośno, że może to być nawet moja partnerka. W tym momencie musiałem przerwać. No, jak po tak okazjonalnej cenie mogę ubezpieczyć partnerkę...

- Przepraszam panią – przerwałem. - Mogę ubezpieczyć również swoją partnerkę?

- Tak, oczywiście.

- A może to być partner...? – zapytałem nieśmiało. Pani chwile pomyślała, ale że pracuje w światowej firmie, znalazła sposób, aby wybrnąć i z tej sytuacji: - W regulaminie nic na ten temat nie ma, więc myślę, że tak, może pan.

- Bardzo dobrze, bardzo dobrze. A przepraszam, że zapytam jeszcze raz, jeśli mam kilkoro partnerów? Czy mogę każdego z nich ubezpieczyć?

Tym razem milczenie trwało nieco dłużej, po czym pani bardzo mnie przeprosiła i przyznała, że musi iść skonsultować to ze swoim menadżerem. Wysłuchałem dość długiego fragmentu muzyczki rozrywającej ucho, ale w końcu doczekałem się. Pani powróciła z dobrą dla mnie wiadomością.

- Tak, może pan ubezpieczyć kilkoro partnerów, ale wszyscy muszą mieszkać pod tym samem adresem, co pan.

- U, to mnie pani zasmuciła. Firmę mam dużą, partnerów sporo, gdzie ja ich tu wszystkich pomieszczę?

- Jaka firma, o czym pan mówi?

- No mówię o moich partnerach, których chce pani ubezpieczyć wraz ze mną.

- Nie, nie, chyba źle się zrozumieliśmy. Wie pan, tu chodzi o osobę panu bliską... kogoś kto... no... mieszka z panem...

Aż po swojej stronie poczułem, jak babka się poci, meczy, starając się nie wymówić słowa, które powinna. Zdecydowałem się na odruch litości:

- A, pani chyba mówi o kochance...

Po tamtej stronie znów chwila ciszy i... gromki, niczym nie hamowany śmiech.

– No tak, tak, można i tak powiedzieć.

- A to przepraszam, kochanki nie posiadam.

Pani chyba zorientowała się, że cały czas żarty sobie z niej stroiłem, ale przyjęła to z pełnym rozbawieniem. Nie wiedziała, że nie pierwsza padła ofiarą tego typu zabawy, ale pierwsza zareagowała śmiechem.

Na idiotyzmy lewackiej nowomowy tylko tyle nam pozostało.

Piotr Korycki

MAZOWIECKA KRONIKA KRYMINALNA

5 października

NOWY DWÓR MAZOWIECKI. Nastolatek z mefedronem

Funkcjonariusze zespołu ds. nieletnich i patologii, na ul. Zakroczymskiej zatrzymali 18- latka z Emolinka, który posiadał przy sobie mefedron. Grozi mu kara do 3 lat pozbawienia wolności.

6 października

NOWY DWÓR MAZ. Posiadali marihuanę i amfetaminę

Policjanci zespołu ds. nieletnich i patologii, na ul. Legionów zatrzymali 22-latka z Zakroczymia i 22- latka z Nowego Dworu Mazowieckiego, którzy posiadali przy sobie marihuanę i amfetaminę. Każdemu z nich grozi kara do 3 lat więzienia.

7 października

NOWY DWÓR MAZ. Bez uprawnień, za to z marihuaną

Funkcjonariusze zespołu nieletnich i patologii z Komendy Powiatowej Policji w Nowym Dworze Mazowieckim, patrolując teren miasta zauważyli na ul. Przemysłowej dostawczego Fiata. Kierujący nim mężczyzna nie miał podczas jazdy zapiętych pasów bezpieczeństwa. Mundurowi podjęli więc wobec niego interwencję. Kierujący oświadczył policjantom, że nie posiada przy sobie żadnych dokumentów. Okazało się to jednak nieprawdą. Funkcjonariusze ujawnili przy mężczyźnie dowód osobisty, a ponadto w kieszeni spodni torebkę foliową z zapięciem strunowym, z zawartością suszu roślinnego. Policjanci zatrzymali mężczyznę i udali się z nim do nowodworskiej komendy. Tam wyszło na jaw, że 29-latek z Nowego Dworu Mazowieckiego nie posiada uprawnień do kierowania pojazdami. Mundurowi nałożyli na niego mandat w wysokości 500 zł. Użyty do badania tester narkotykowy wskazał, że ujawniony przez policjantów przy 29- latku susz roślinny to marihuana. Nowodworzanin usłyszał zarzut posiadania środków odurzających. Grozi mu kara do 3 lat pozbawienia wolności.

8 października

POMIECHÓWEK. (pow. nowodworski). Licznik cofnięty o ponad 183 tys. km

Pomiechowscy policjanci, w Wymysłach zatrzymali do kontroli drogowej 42- latka z Kosewa, kierującego Oplem. Pojazd miał cofnięty drogomierz o ponad 183.000 km. Przestępstwo to, zagrożone jest karą pozbawienia wolności do lat 5.

ZAKROCZYM. (pow. nowodworski) Kierował nietrzeźwy, z dożywotnim zakazem, a w aucie papierosy bez akcyzy

W czwartkowe popołudnie funkcjonariusze referatu kryminalnego z Komisariatu Policji w Nasielsku na ul. Nowa Wieś zatrzymali do kontroli drogowej kierującego Fordem mężczyznę. Policjanci wyczuli od niego silną woń alkoholu. Po badaniu wyszło na jaw, że 36- latek z Nasielska w wydychanym powietrzu ma aż 2,66 promila alkoholu. Następnie, po sprawdzeniu nasielszczanina w systemie okazało się, że posiada on dożywotni zakaz kierowania pojazdami. Nie był to jednak koniec jego problemów. Mundurowi, w pojeździe którym kierował, ujawnili 20.000 sztuk papierosów bez polskich znaków skarbowych akcyzy. 36- latek z Nasielska został zatrzymany. Noc spędził w pomieszczeniu dla osób zatrzymanych nowodworskiej komendy. Po wytrzeźwieniu śledczy z nasielskiego komisariatu policji przedstawili mu zarzuty. Teraz grozi mu kara do 5 lat pozbawienia wolności. Poniesie również odpowiedzialność za przestępstwo z kodeksu karno- skarbowego.

CZOSNÓW. (pow. nowodworski). Odnaleźli poszukiwanego listem gończym

Kryminalni z Komendy Powiatowej Policji w Nowym Dworze Mazowieckim udali się na jedną z posesji w Łomiankach. Tam, zgodnie z posiadanymi przez nich informacjami miał ukrywać się poszukiwany mężczyzna. Na podwórku posesji zauważyli 48- latka z Kaliszek. Po sprawdzeniu mężczyzny w systemie okazało się, że jest on poszukiwany listem gończym, wydanym przez jeden z warszawskich sądów. 48- latek został przez mundurowych zatrzymany. Trafił do jednostki penitencjarnej, gdzie odbędzie orzeczoną prawomocnym wyrokiem sądu karę pozbawienia wolności.

SEROCK. (pow. legionowski) Pijany damski bokser znęcał się nad partnerką

Dyżurny komisariatu w Serocku otrzymał zgłoszenie z prośbą o interwencję w jednym z mieszkań na terenie gminy. Według relacji zgłaszającej jej partner po raz kolejny, będąc pod wpływem alkoholu wszczął awanturę domową. Na miejsce został skierowany policyjny patrol. Jak ustalili mundurowi 38-letni mężczyzna od ponad dwóch lat znęcał się psychicznie i fizycznie nad partnerką. W trakcie awantur mężczyzna wyzywał kobietę oraz bił pięściami po głowie. Mundurowi zatrzymali agresora, który jak wskazało badanie alkomatem miał ponad dwa promile alkoholu w organizmie. W toku dalszych czynności funkcjonariusze ujawnili również środki odurzające należące do mężczyzny. Narkotester wskazał, iż jest to marihuana. Zgromadzony przez dochodzeniowców materiał dowodowy pozwolił na przedstawienie mężczyźnie zarzutu znęcania się fizycznego i psychicznego nad osoba najbliższą oraz posiadania środków odurzających. Decyzją legionowskiej prokuratury 38–latek został objęty policyjnym dozorem, ma zakaz zbliżania się do pokrzywdzonej oraz nakaz opuszczenia wspólnie zajmowanego mieszkania.

9 października

CZOSNÓW. (pow. nowodworski). Potrącił 2 rowerzystów

W Czosnowie na ul. Strażackiej doszło do wypadku drogowego. Kierujący Iveco 33- latek z Jesionki podczas manewru wyprzedzania potrącił dwóch rowerzystów w wieku 37 i 43 lat z Nowego Dworu Mazowieckiego. Trafili oni do szpitali.

11 października

LEONCIN. (pow. nowodworski) Pijany Ukrainiec staranował ogrodzenie

Policjanci z Czosnowa, w Nowej Małej Wsi przy Drodze zatrzymali 27- letniego ob. Ukrainy, który kierując Fordem uderzył w ogrodzenie posesji i oddalił się z miejsca zdarzenia. Badanie wykazało w jego organizmie 1,86 promila alkoholu. Grozi mu do 2 lat więzienia.

NASIELSK. (pow. nowodworski) Uderzył Rometem w barierę

W Dobrej Woli doszło do wypadku drogowego. Kierujący motorowerem Romet 71- latek z Nowej Wrony nie dostosował prędkości do warunków panujących na drodze i uderzył w przydrożną barierę. Badanie wykazało u niego 0,66 promila alkoholu w wydychanym powietrzu. Został przewieziony do szpitala. Grozi mu kara do 2 lat pozbawienia wolności.

LEGIONOWO

Policjanci wydziału ruchu drogowego otrzymali zgłoszenie o kolizji drogowej na jednej z ulic w Legionowie. Kiedy przyjechali na miejsce, podczas rozmowy z uczestnikami zdarzenia, od kierującego Volkswagenem wyczuli woń alkoholu. Badanie alkomatem wykazało w organizmie 29-latka dwa promile alkoholu. Okazał się także, że mężczyzna nie dość, że wsiadł za kierownicę po alkoholu to jeszcze bez uprawnień do kierowania pojazdami mechanicznymi.

Policjanci poinformowali nieodpowiedzialnego kierowcę, iż popełnił przestępstwo i w związku z tym zostaje zatrzymany. Wtedy 29 –latek zaczął ubliżać mundurowym, groził im oraz próbował ich przekupić obiecując 1000 złotych, jeśli ci odstąpią od czynności służbowych. Tym samym obywatel Ukrainy popełnił kolejne przestępstwa. Mężczyzna trafił do policyjnej celi. Po zgromadzeniu przez śledczych materiału dowodowego, prokurator przedstawił 29-latkowi zarzuty dotyczące kierowania w stanie nietrzeźwości, przekupstwa oraz znieważenia funkcjonariuszy i objął go policyjnym dozorem. Za popełnione przestępstwa mężczyźnie grozi kara do 8 lat pozbawienia wolności

KPP NDM/KPP Legionowo

eprasa.pl b2115a05c5

INTERWENCJA. Kiepski remont bloku

Ul. Legionów 18 - pięknie, ale tylko od ulicy

Do niedawna budynek stojący niemal w centrum w Nowego Dworu Maz.przy ul. Legionów 18 straszył swoim wyglądem i stanem technicznym. Dzisiaj, po remoncie wyglądem nie straszy, ale mieszkańcy przedstawiają długą listę uchybień technicznych

Dostaliśmy zgłoszenie od mieszkanki bloku przy ul. Legionów 18, że po raz kolejny nie zostały zabrane śmieci. MZO opróżnia tylko kontener, natomiast pozostałe śmieci mogą leżeć miesiącami i nikt nie poczuwa się do odpowiedzialności, aby je na bieżąco usuwać. Zwłaszcza latem jest to siedlisko różnego rodzaju robactwa, a nawet szczurów. Jednak następnego dnia po zgłoszeniu sterta śmieci została w końcu zabrana. Nie jest to jednak koniec problemów trzynastu mieszkających tam rodzin. Mieszkańcy na remont budynku czekali latami. Obskurny, z obdrapaną, poszarzałą elewacją, przeciekającym dachem, rozwalającymi się komórkami, stojący na nierównym terenie, gdzie po każdych opadach deszczu zbiera się woda pod drzwiami... Kilka tygodni temu doczekał się remontu. Elewacja jest już w reprezentacyjnym białym kolorze, dach został naprawiony, a na klatkach zrobiono dodatkowe remonty w postaci pomalowania barierek, korekty schodów, wymiany wykładziny czy wstawionych nowych okna.

Niestety, mieszkańcy mają wiele zastrzeżeń co do pracy ekipy budowlanej, która poremontowe śmieci zostawiła pod płotem i do tej pory nie zostały one zabrane. Prace zostały wykonywane szybko, niestarannie, co widać z resztą po drewnianych barierkach przy schodach i samych schodach, na których niektóre stopnie zostały ścięte. Krótsze stopnie powodują, że mieszkańcy potykają się schodząc ze schodów. A dodajmy, że na klatkach nadal nie ma światła. Dużo zastrzeżeń jest też względem strychu, gdzie nierówną podłogę mieszkańcy muszą wyrównywać starymi dywanami, do tego nierówny próg i okno w dachu, które można otworzyć tylko wchodząc na drabinę. Największym siedliskiem „miejskiej zwierzyny" są komórki. Rozlatujące się, zbijane deskami, aby się nie rozpadły, przypominające głębokie slumsy, choć to centrum miasta. One również zdaje się nie wzbudzają zainteresowania administracji ani włodarzy. Podobnie jak nierówny teren przy bloku, gdzie w czasie deszczu zbiera się woda i bez włożenia kaloszy, wyjście z mieszkania jest niemożliwe. Prace remontowe w tym konkretnie budynku zostały już zakończone. Sam budynek z zewnątrz wygląda już na pewno dużo lepiej niż przed remontem, jednak najważniejsze jest co, co znajduje się w środku, a tam wiele jest jednak nadal do poprawy i do uporządkowania. Również straszące wyglądem komórki są niebezpieczne dla wchodzących tam osób.

Ewa Gruszka

Nowa elewacja budynku kontrastuje z garażami

Nierówna podłoga na strychu wyrównywana dywanami przez mieszkańców

Komórki straszą i wyglądem i stanem technicznym

Światła dostarcza tylko małe okienko w dachu, które można otworzyć po wejściu na drabinę

Ekipa remontowa nie zabezpieczyła drzwi wejściowych podczas prac na klatce

NOWY DWÓR MAZOWIECKI

Zdalne nauczanie w nowodworskim liceum

Koniec roku szkolnego dla wielu uczniów kończył się wielkim rozżaleniem. Wielu uczniów nie zostało w odpowiedni sposób nagrodzonych. I to nie tylko chodziło o nagrody rzeczowe ale też o odpowiednią ocenę na cenzurce. Nauka przez internet nie tylko uczniom nie pasowała ale też i rodzicom.

Wszyscy odetchnęli z ulgą, gdy zapadła decyzja o powrocie uczniów do szkoły po wakacjach. Dzieci bardzo stęsknione za sobą oraz za normalną nauką taką decyzję przyjęły z wielka aprobatą. Zadowoleni byli też rodzice. Dyrektorzy szkól wypowiadają się czasem z mała obawą, bo nie wiedzą jakie zarządzenia nastąpią w kolejnych tygodniach i miesiącach. Nauczyciele też chyba niektórzy trochę lepiej się poczuli, bo nie zarzuca się im, że biorą pensję za nic, że nie uczą dzieci tylko siedzą w domu. Wszystko oczywiście przebiega według reżimu sanitarnego. Dyrektorzy szkół również mają możliwość podejmowania decyzji według zaistniałych sytuacji, bo te mogą każdego dnia wyglądać inaczej.

W chwili obecnej w naszym rejonie szkoły starają się funkcjonować normalnie. Uczniowie nie muszą wracać o 21.00 do domu a i takie pomysły były brane pod uwagę. Sytuacja w szkołach jest różna. Jedne dzieci siedzą na lekcji w maseczkach inne nie. W niektórych szkołach nakazane jest by dzieci miały po dwie maseczki ze sobą. Wszyscy jednak mają nadzieję, że nie zostaną znów zamknięci w domach bo z takiej nauki nie wiele będzie pożytku. Okres jesieni, jak inne pory roku mają to do siebie,że niektórzy z nas chorują. Katar, kaszel czy złe samopoczucie może dosięgnąć każdego i nie oznacza to zaraz najgorszego scenariusz jaki potrafi czasem nam napisać życie. Dbajmy o nasze dzieci, o siebie, przestrzegajmy czystości i zachowujmy rozsądek. Uczniowie życzą sobie wzajemnie by w normalny sposób dotrwali do końca roku szkolnego i wakacji, by nauki nie zakłóciło żadne dodatkowe zarządzenie bo przecież jak mówią w szkole jest fajnie i wesoło.

Fałszywe alarmy utrudniają naukę

Niestety uczniowie nie mogą się normalnie uczyć, być na lekcjach bo szkoły dostają informacje o podłożonej bombie. Już po raz kolejny, kolejny tydzień uczniowie musieli być ewakuowani. W Szkole Podstawowej Nr 3 w Modlinie Starym uczniowie w kolejny tydzień stali ponad dwie godziny przed szkołą. Stali, marzli i czekali nie wiedząc co dalej? Czy lekcje się odbędą, czy kolejne godziny stracone? Niektórzy zdążyli zadzwonić do rodziców by przyszli po ich odbiór do szkoły mówiąc o całym zajściu. Inni czekali, zwlekali z telefonem do domu, nie chcieli po raz kolejny martwić i denerwować rodziców.

Szczęśliwie i ten alarm okazał się fałszywy. Uczniowie, którzy nie ruszyli do domu, pozostali mogli spokojnie już dokończyć dzień w szkole. Kolejny raz służby zostały postawione do działania przez czyjeś wygłupy, które przecież są przestępstwem, za które grozi sprawcy do 8 lat więzienia. Rodzice są bardzo zdenerwowani istniejącymi wydarzeniami w ostatnim czasie a policja prowadzi nadal odpowiednie działania w celu ustalenia sprawców fałszywych alarmów.

ER

eprasa.pl b2115a05c5

ZAPROSZENIE

NOWT DWÓR MAZ. Święto ludzi starszych

By życie to miało sens

Seniorzy – brzmi to trochę protekcjonalnie. Osoby starsze – trochę urzędowo i bardzo tak jakoś smutno. Ale życie niestety biegnie każdego dnia i wszyscy stajemy się coraz bardziej dojrzali od dziecka po osoby doświadczone życiem. Od trzydziestu już lat 1 października obchodzony jest Międzynarodowy Dzień Seniora a Ogólnopolski Dzień Seniora obchodzony jest 14 listopada. Natomiast 14 grudnia 1990 roku Zgromadzenie ogólne ONZ ustanowiło Międzynarodowy Dzień Osób Starszych

Z tej okazji organizowane są spotkania, odczyty, koncerty. Tego roku ze względu na sytuację panującą na świecie, święto to obchodzone jest trochę inaczej a spotkania odbywają się w mniejszym gronie.

W naszym mieście również świętowano w sposób niecodzienny. Członkowie Uniwersytetu Trzeciego Wieku 1 października o pierwszej po południu postanowili zorganizować na Osiedlu Młodych Kiermasz Rękodzieła. Pogoda i zainteresowanie dopisało pomysłowi. Zaprezentowano między innymi piękne serwety, chusty, szale, koszyczki, torby, fartuszki, kartki okolicznościowe, pierniczki czy też atrakcyjne zwiewne łapacze snów.

Wszystko to własnej twórczości uczestników Uniwersytetu Trzeciego Wieku. Kupują włóczki, materiały, papiery, tasiemki, guziczki, brokat i wiele innych elementów potrzebnych do tworzenia różnych rzeczy.

W ubiegłym roku kiermasz taki zorganizowany był w okresie Świąt Bożego Narodzenia na terenie centrum handlowego HIT. Dowiedzieliśmy się również, że można składać zamówienia na te wszystkie wyroby w oddziałach Uniwersytetu Trzeciego Wieku przy ulicy Kopernika oraz Szarych Szeregów 2. W siedzibie na Osiedlu Młodych wszyscy chętni na złożenie zamówienia mogą takowe złożyć w poniedziałki w godzinach 10.00 – 12.00, a w każdy ostatni poniedziałek miesiąca w godzinach od 6 do 8 wieczór. Jeśli potrzebna krawcowa też można coś uszyć lub wykonać poprawki czy przeróbki. Panie czekają. Oczywiście chętni, by uczestniczyć we wszystkich zajęciach, wykładach, podróżach czy też innych atrakcjach Uniwersytety Trzeciego Wieku również są mile widziani. W każdej chwili można się zapisać.

Pamiętajmy jednak, że mimo ustanowionego święta, seniorzy czy osoby starsze, obojętne jak ich określimy, są z nami każdego dnia. Są to nasi bliscy, osoby mieszkające po sąsiedzku, znajomi. Starajmy się by każdego dnia czuli się dla nas ważni nie tylko w dniu ich Święta.

Elżbieta Radomska

NOWY DWÓR MAZ.

Potrenuj dla Mikołaja!

Mikołaj miał 6 lat, kiedy w ciągu kilku minut jego życie wywróciło się do góry nogami. Zdrowy, energiczny chłopiec rok temu przeszedł udar niedokrwienny pnia mózgu. Z chorobą walczy dzielnie, ale potrzebuje również pomocy ludzi dobrej woli...

Chłopiec urodził się 27 września 2013 r. Ciąża przebiegała prawidłowo, poród odbył się w terminie, a po narodzinach przyznano 10 punktów w skali Apgar. Mikołaj rósł jako zdrowy chłopiec. Szybki, wysportowany, odporny, niezwykle zwinny, wręcz nieposkromiony, wbiegający na drzewa, zawsze z roześmianą buzią. Miał zacząć trenować akrobatykę...

27 lipca 2019 r. wydarzyła się tragedia. Jak opisuje mama chłopca na facebookowym profilu: *„To była sobota. Mój mąż z dziećmi odwoził mnie do pracy. Wysiadając z samochodu usłyszałam jak zwykle od Mikusia „mama, buziak”... Jak się okazało były to ostatnie słowa, które usłyszałam tego dnia z ust mojego dziecka. Kilka godzin później, po skończonej pracy mieli mnie odebrać. Pamiętam tylko jak podjechał mój mąż z dziećmi, a po chwili nerwowe słowa „ wsiadaj szybko, coś jest nie tak z Mikusiem”! Widok prężącego się i opadającego po chwili z sił dziecka, okrutnie płaczącego, poza świadomością totalnie mną zdruzgotał. Pędziliśmy do najbliższego lekarza tak szybko jak tylko to było możliwe. Podczas ekspresowej konsultacji lekarskiej pan doktor pilnie wysłał nas do najbliższego szpitala dziecięcego-wybór padł na szpital w Dziekanowie Leśnym. Tak szybko nie jechaliśmy nigdy wcześniej w życiu.”*

W szpitalu przy ul. Nieklańskiej w Warszawie po serii badań usłyszeli diagnozę:

„Wasze dziecko przeszło udar niedokrwienny pnia mózgu. Mamy też znalezisko w głowie: tętniak, który na szczęście nie pękł”.

Kilka dni później Mikołaj trafił do Kliniki Budzik, w której przebywa od roku.

„Póki co, pozostaje w stanie minimalnej świadomości, jeszcze nie mówi, nie chwyta, nie chodzi, ale postępy już są ogromne. Pozbyliśmy się sondy – Mikołaj jest karmiony za pomocą łyżeczki i widelca. Wraca mimika, uśmiecha się. Najważniejsze jednak, że mamy kontakt pozawerbalny. Odpowiada oczami na nasze pytania. Myśli, pamięta, zna kolory, rozumie co się do niego mówi, śmieje się z żartów. Ruchowo nadal jest bardzo bardzo ciężko. (...) Póki jesteśmy w Klinice Budzik nie pokrywamy kosztów rehabilitacji, ale po wyjściu będziemy musieli sobie radzić sami. Na chwilę obecną miesięczny koszt rehabilitacji naszego syna szacowany jest na ok 26 tys. złotych. Dla nas to kwoty niewyobrażalne, nierealne do zarobienia czy odłożenia.” – pisze mama Mikołaja.

18 października br. w Centrum Sportowym Bastion przy ul. Leśnej 4 w Nowym Dworze Maz. odbędzie się charytatywny trening dla Mikołaja. Zapraszamy!

EG

Telefon do redakcji Tygodnika Nowodworskiego

691 222 327

eprasa.pl b2115a05c5

organizatorzy: Szczęśliwego Nowego Dworu! www.nowydwormaz.pl · NOK Nowodworski Ośrodek Kultury · NOSiR Nowy Dwór Mazowiecki

sponsorzy: Mazowsze serce Polski · OUT IN Architektura · NOVA COLOR Ksero-Wydruk-Gran

patronat medialny: Wirtualny Nowy Dwór · Gazeta Nowodworska · Tygodnik Nowodworski

eprasa.pl b2115a05c5

AKTUALNOŚCI Z FORTU III W POMIECHÓWKU

W cyklu Aktualności z Fortu III w Pomiechówku publikujmy kolejne wiadomości o najnowszych wydarzeniach i odkryciach związanych z Fortem III w Pomiechówku. Przypominamy, że Fort III w Pomiechówku był w czasie II wojny światowej najstraszniejszą gestapowską katownią na Mazowszu. Fundacja dba o upamiętnienie tego zapomnianego miejsca, oraz pracuje nad utrwaleniem losów więźniów. Zapraszamy na stronę www.forttrzecipomiechowek.org oraz do lektury poniższych wiadomości.

Zdjęcia rodzinne z Nasielska

Fundacji Fort III Pomiechówek udało się dotrzeć do pięknych, przedwojennych, rodzinnych zdjęć z Nasielska. W dniu 31 maja 1943 r. z życia rodziny na zdjęciu obok zniknęli: stojący po prawej stronie - Mieczysław Laskowski i siedzący na środku - Tadeusz Kwiatkowski. Obaj powieszeni przez Niemców w Forcie III w Pomiechówku, za przynależność do AK.

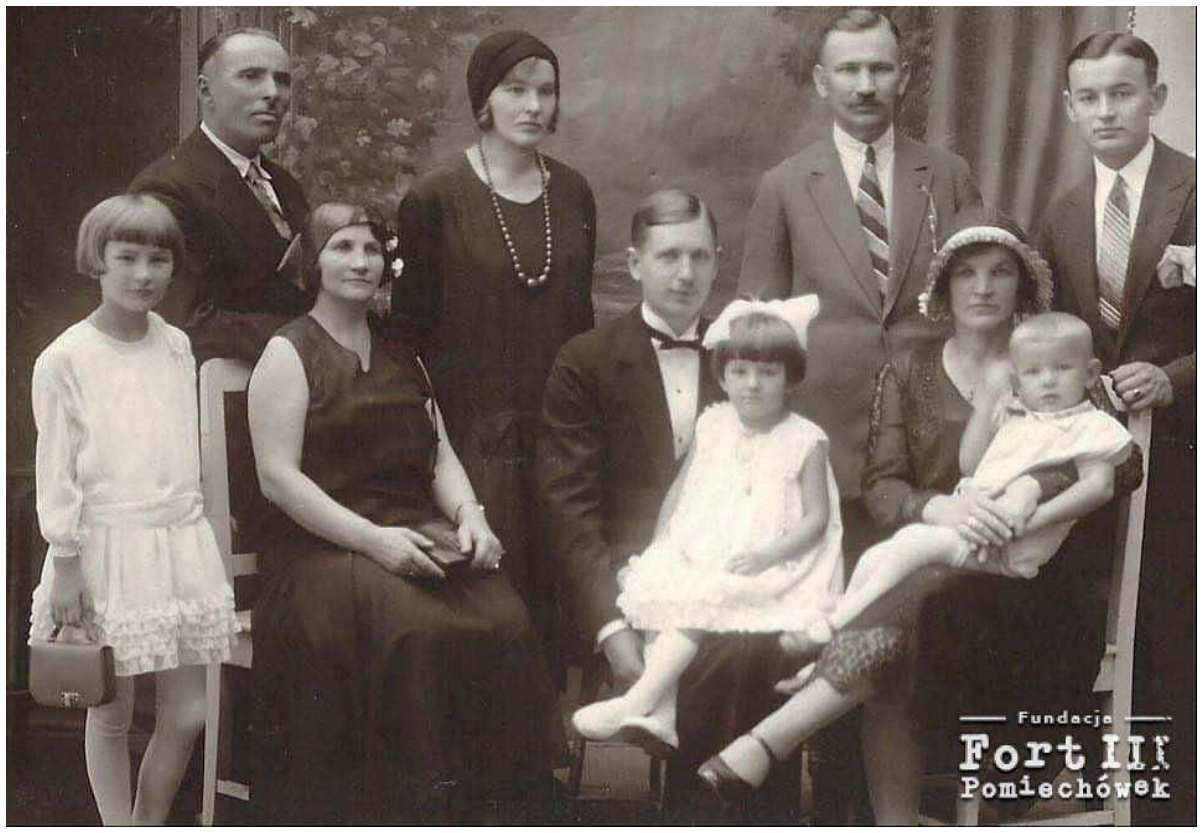

Zdjęcie poniżej przedstawia Mieczysława Laskowskiego jako małego chłopca – z mamą Antoniną.

Pan Mieczysław Laskowski został aresztowany przez gestapo w Nasielsku, na początku kwietnia 1943 r. Wraz z nim aresztowany został brat - Wacław Laskowski, wymieniony wcześniej szwagier - Tadeusz Kwiatkowski oraz inni członkowie AK z Nasielska (będziemy o tym jeszcze pisać). Wszyscy trafili najpierw do siedziby gestapo w Nowym Dworze Mazowieckim a potem do Fortu III w Pomiechówku. W dniu 31 maja 1943 r. Niemcy zamordowali w Forcie około 50 żołnierzy AK, w tym Mieczysława Laskowskiego oraz Tadeusza Kwiatkowskiego. Wacław Laskowski trafił do obozu koncentracyjnego.

W tym samym czasie Instytut Pamięci Narodowej nagrał na taśmie filmowej rozmowę z panem Dariuszem Suwińskim z Nasielska. W kwietniu 1943 r. do Fortu III w Pomiechówku trafiło również dwóch braci Suwińskich z Nasielska: Jerzy i Aleksander (ojciec pana Dariusza). Obaj w ramach tej samej akcji rozbicia przez gestapo części struktur AK na Mazowszu. Jerzy został zamordowany w Forcie przez Niemców, w dniu 31 maja 1943 r. Aleksander przeżył (trafił do KL Mauthausen). Cudem w ręce rodziny dostała się marynarka, którą przed wejściem na szubienicę miał na sobie Jerzy. Aleksander odnalazł ją wśród rzeczy znajdujących się w więziennej pralni i przerzucił przez mur Fortu. Przechowywana była przez matkę braci Suwińskich - panią Stefanię przez wiele lat - jak relikwia. Pani Stefania chciała, aby po jej śmierci marynarka została włożona do jej trumny. Syn Aleksander spełnił życzenie matki.

Na zdjęciu - poniżej: siedzą rodzice - Stefania i Aleksander Suwińscy; stoją: od lewej – Jerzy, Aleksander po prawej, w środku ich siostra Maria.

Powyżej prezentujemy zdjęcie Pana Tadeusza Kwiatkowskiego z córką - 1930 r. Fundacja poszukuje członków rodziny pana Tadeusza.

eprasa.pl b2115a05c5

Warto dodać, że Jerzy był studentem kiedy został aresztowany przez gestapo i osadzony w Forcie III w Pomiechówku. Działał w nasielskim AK pod pseudonimem Słowik i Szkwał. Otaczał się przyjaciółmi, którzy bardzo go lubili, choć był bardzo spokojny i mało przebojowy. Jakiś czas spędził nawet w seminarium. Jego rodzice do śmierci mentalnie się z nim nie rozstali.

Na zdjęciu powyżej znajduje się Jerzy Suwiński w mundurku szkolnym.

Aleksander Suwiński (ps. Wir) został aresztowany przez gestapo razem ze starszym bratem. Pracował wtedy w Nasielsku jako sprzedawca, w należącym do Niemców „sklepie żelaznym". Po kilkudniowym pobycie na gestapo w Nowym Dworze Maz. trafił do Fortu III w Pomiechówku. Nie przyznał się do przynależności do AK, wytrzymał bestialskie przesłuchania (do końca życia miał ślady pogryzień przez psy na nogach) i być może dlatego przeżył. Został skierowany do KL Mauthausen. Czasem wspominał długą podróż pieszą do KL Mauthausen, z wielką kolumną więźniów. Po wyzwoleniu obozu przez wojska amerykańskie musiał pozostać w Niemczech, ponieważ z powodu bardzo złego stanu zdrowia od razu trafił do amerykańskiego szpitala polowego. Wrócił do domu dopiero w 1946 r.

Zaświadczenie o zatrudnieniu w ramach UNRRA.
Więcej zdjęć w Bazie Więźniów.

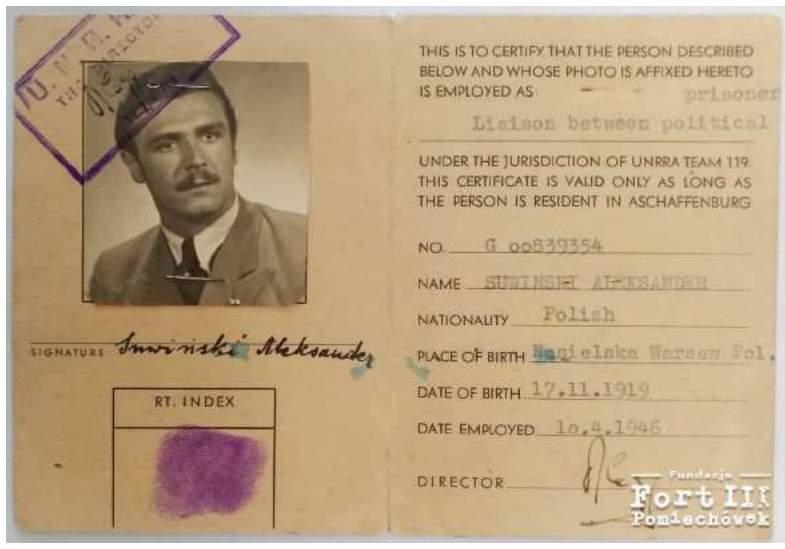

Dziesięciu z Brodowa

Było wiele charakterystycznych grup więźniów Fortu III w Pomiechówku. O jednej z nich – z Brodowa udało się Fundacji ustalić nieco więcej szczegółów.

Na zdjęciu pan Wincenty Jaskułowski (po prawej stronie).

Skontaktowała się bowiem z Fundacją pani Elżbieta Koper - wnuczka pana Wincentego Jaskułowskiego. Dziadek – przedwojenny żołnierz (herbu Radwan), został zatrzymany przez gestapo wraz z wieloma innymi mężczyznami z Brodowa, w dniu 18 czerwca 1944 r. Była to akcja odwetowa gestapo za zlikwidowanie w Winnicy koło Pułtuska niemieckiego żandarma Tilińskiego. Spośród zatrzymanych Niemcy wybrali dziesięciu mężczyzn i uwięzili ich w Forcie III w Pomiechówku. Byli to: Wincenty Jaskułowski, Tadeusz i Edward Wroniewscy, Lucjan Pielarski, Bronisław Pałaszewski, Stanisław Brodowski, Władysław Sokołowski, Witold Sanajca, Lech Tański i Piotr Skurczyński. Wszyscy zostali zamordowani przez Niemców w masowej egzekucji z 30 lipca 1944 r. Ciała ich zostały ekshumowane w kwietniu 1945 r. i przeniesione przez rodziny na cmentarz w Strzegocinie.

Fundacja podejmuje starania aby ustalić losy pozostałych osób z grupy 10 z Brodowa, podobnie jak okoliczności owej akcji w Winnicy, w której zginał żandarm Tiliński.

Ruszyły ekshumacje na Forcie

Ruszył kolejny etap prac archeologicznych na Forcie III w Pomiechówku. Tym razem przedmiotem badań IPN, będzie przede wszystkim tzw. górka, czyli miejsce straceń na prawym placu Fortu. Będziemy informowali o przebiegu prac.

Biuro Upamiętniania Walk i Męczeństwa IPN na swoim profilu FB poinformowało, że podczas prowadzonych na Forcie III prac ekshumacyjnych zlokalizowane zostały na tzw. górce ślady czterech zbiorowych mogił więźniów. Czekamy na dalsze wieści.

ZAPROSZENIE

eprasa.pl b2115a05c5

KULTURA W CZASACH ZARAZY. Cykl wywiadów z artystami oraz osobami tworzącymi ciekawe zjawiska kulturowe

Zapraszamy do zapoznania się z wywiadem przeprowadzonym w październiku tego roku przez **dr Roberta Żbikowskiego (RŻ)** kuratora wystaw w Galerii Sztuki na Prostej w Jabłonnie z artystką **Sylwią Piwowar (SP)**.

Artystka wielu talentów

SYLWIA PIWOWAR: Ukończyła Studia Podyplomowe „Zarządzanie Kulturą" na Uniwersytecie Kardynała Stefana Wyszyńskiego w Warszawie, Wyższą Szkołę Przedsiębiorczości i Zarządzania im. L. Koźmińskiego w Warszawie, Szkołę Muzyczną I i II st. w Zamościu w klasie wiolonczeli.

Fotografka i poetka, literacko zadebiutowała w 1994 roku zdobywając nagrodę w konkursie „Debiuty", w 2012 wydała książkę poetycką „W polifonii ciszy", prywatnie mama Antoniny i Marii

Prezentowała swoje prace na 23 wystawach zbiorowych i indywidualnych, przede wszystkim z zakresu fotografii ale i malarstwa. Laureatka konkursów fotograficznych i literackich.

(RŻ) Przyglądając się Twojej drodze twórczej mniemam, że umiesz zagrać, sfotografować i namalować dowolny temat i napisać wiersz!

(SP) Jeszcze w zielone gramy Młynarskiego to moje motto, sprawdziło się całkiem w czasie pandemii. Wolę słuchać, chyba zapomniałam już, jak się gra. Zachowałam instrument, odkurzam go z sentymentem, na Boże Narodzenie i utrzymuję wersję, że to lokata kapitału i że na czarną godzinę. Z grania pewnie została mi umiejętność grania na nosie i przeciąganie struny. Z pozostałym mniemaniem skłonna jestem się zgodzić :).

(RŻ) Opowiedz proszę o swojej pasji do muzyki?

(SP) Może muzykę wyssałam z mlekiem….ojca? Pochodzę z dość muzykalnej rodziny, ale to dźwięki muzyki rozrywkowej towarzyszyły dzieciństwu, miałam rok kiedy śpiewałam: *...wio koniku, a jak się postarasz...* a teraz zachwyca mnie opera, pewnie dlatego, że jest wielowymiarowa, że łączy ruch, dźwięk, obraz. Po Matsukaze w reżyserii Sashy Waltz obudziło się we mnie ogromne upodobanie dla tej formy muzycznej, byłam pod nieprawdopodobnym wrażeniem! elementów świetlnych, choreografii, przenikliwości tonalnej, libretta, właściwie wciąż jestem pod wielkim wrażeniem! Ale był czas, że spałam na Don Giovannim w Operze Narodowej. Obserwuję, jak zmienia się mój odbiór świata, jaką obiera narrację i w jaką wdaje się formę i treść. Sztuka jest wyrażaniem, dlatego czasem posługuję się słowem, a czasem obrazem, bywa, jak sam Robercie zauważyłeś, że fotograficzną metaforą. Wiem jedno, balansuję, jak linoskoczek ten od Zauchy i Turnaua, ten sam utwór i dwie różne formy ekspresji. Chodziłam do szkoły muzycznej, odbierałam klasyczne wykształcenie, a w piątkowe wieczory zapadałam się w listę Marka Niedźwieckiego. Dziś wiem, że jako twórcy bliżej mi do sztuk plastycznych i wiem, że bez dźwięków żyć nie umiem.

Sylwia Piwowar - Galaktyki / akryl / 40 cm x 40 cm

(RŻ) Jeśli miałabyś wybrać i zdecydować się na jedną dyscyplinę, to co byś wybrała: muzykę, poezję, fotografię, czy też malarstwo?

(SP) Jaki byłby słonecznik, gdyby pozbawić go płatków, albo łodygi? Kawa bez aromatu nie oddałaby pełni, czym jest sztuka bez kontaktu z odbiorcą, uczymy się ją uprawiać w dobie pandemii, ta pięknie się broni, wyłania nowe oblicza, inne dyskusje. Dostałam wrażliwość na różne wątki, które się we mnie przenikają. Nie czułabym się kompletna gdybym miała rezygnować z któregoś z nich.

(RŻ) Poezja pojawiła się jako ostania czy też była zawsze obecna wśród muzyki, fotografii i malarstwa?

(SP) Poezja jest towarzyszką wszystkich pozostałych. Miałam może 12lat, a może mniej, kiedy po raz pierwszy byłam laureatką konkursu, wtedy na debiuty, pamiętam, że słowa uhonorowanego wiersza brzmiały mniej więcej tak: (…)wdarł się przez okno złotych promieni, przywitał się z różami, przysiadł na krawędzi słonecznika, poderwał pajęczyny i białe panny, tańczył(…) – to było o wietrze i ogrodzie. Poezja była, jest i będzie, jest jak przyjaciółka pomimo i pomiędzy. Ostatnio w słuchowisku Ewy Lipskiej, czasem w jakimś limeryku, a czasem po prostu w krojeniu chleba. Poezja wbrew ostatecznej, minimalistycznej formie wymaga skupienia i oddania, tam waży każde słowo.

(RŻ) Twoja fotografia to nie dokument, to metafora. Jaką techniką fotograficzną się posługujesz?

(SP) Był czas, że w fotografii posługiwałam się dokumentem. Możliwe, że ostatecznie uwiodła mnie plastyka obrazu, stąd wzięły się np. Sny o Nibylandii. Serię tę zadedykowałam moim córkom. Moim celem było oddanie nierzeczywistości, dzieciństwa w całej niedosłownej materii. A może przez tę serię sama znów na chwilę chciałam stać się dzieckiem, meandrować po wyobraźni? My dorośli wciąż gdzieś pędzimy, omijamy poranki i zachody słońca, robimy kariery, zdobywamy tytuły ….i w którymś momencie przestajemy zauważać, dziwić się i doceniać. A jeśli pytasz, jaką posługiwałam się techniką? Metodą prób i błędów wykształciłam sobie własną technikę. Tworząc te prace fotografowałam różne elementy, które docelowo

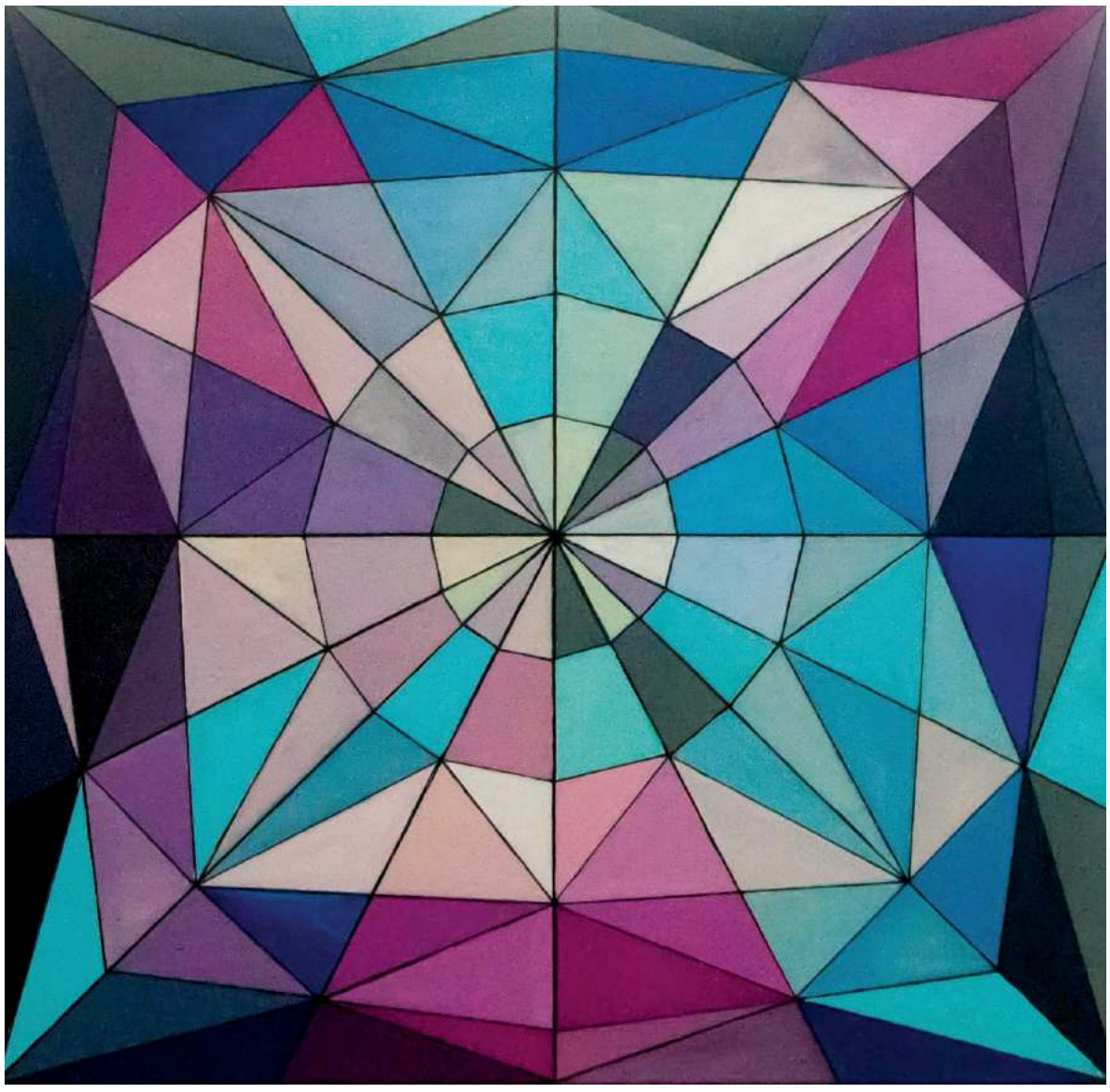

Sylwia Piwowar - Złudzenia Optyczne / akryl / 90 cm x 90 cm

eprasa.pl b2115a05c5

Obietnica
z dedykacją dla Sabiny S.

Korowód dusz Cię przywołał
nim świt odprawił jutrznię
czy dzwony
grają requiem?

Płacz tonie
w poszarzałych tęczówkach
na wymięte twarze
ból wdziewa kokardy z masek

Już stąpasz bezszelestnie
po taflach jeziora
a lekkie motyle u stóp
niosą Cię
ku Piotrowym miarom

Ostatnim tchnieniem
drasnęłaś aktu życia
ale Ciebie wspomni tu
nawet milczący kamień

łączyłam graficznie. Aby powstała ostateczna praca nakładałam czasem kilkanaście różnych obrazów zapożyczając niektóre tylko fragmenty zdjęć. Każdy element fotografowałam osobno. Oczywiście najpierw wyobrażenie, potem plan, poszukiwanie rekwizytów, fotografowanie dziecka! O Ileż łatwiej sfotografować przedmiot niż dziecko, które przecież stale jest w ruchu!

(RŻ) W malarstwie jesteś zasadnicza, wierna matematycznym regułom. Jak powstają Twoje obrazy?

(SP) Mam wrażenie, że na co dzień żyję w chaosie, zwłaszcza ostatnie lata. Roztargnienie towarzyszyło mi od zawsze, ale doszły inne sprawy. Matematyczne historie to próba uporządkowania mojego chaosu. Matematyka jest piękna, dosłowna, przy jej pomocy budujemy domy, wysyłamy rakiety w kosmos, ona daje stabilność i nie kłamie. Potrzebowałam przestrzeni, w której jasne jest, że 2+2 to 4. Zaczęłam odkrywać masę różnego rodzaju koincydencji, z których wyłaniały się liczby, powtórzenia, muzyka oparta jest przecież na matematyce, na rytmiczności, podziałach, tam działa metrum, kwarty, kwinty, oktawy. Czy może jedno wynikać z drugiego? Prawdopodobne.

(RŻ) Czy preferujesz malarstwo akrylowe, a może olejne?

(SP) Używam akryli bo są szybkie, ale wolę oleje. Oleje zostawiam na emeryturę, będę je celebrować! :) Największą radość i skupienie daje mi sam proces, nie wiem czy efekt. Malowałam też prace wielkoformatowe, murale choćby w Legionowie z okazji 100-lecia nadania miastu nazwy.

(RŻ) Jakie masz plany na kolejne obrazy?

(SP) Stworzyłam już kilka obrazów, w których zasadniczą wartością jest litera, aktualnie ten obieram kierunek. Litery bliskie są mi od zawsze, więc ta symbioza też nie powinna dziwić, znów łączę, znów pomiędzy. Chcę połączyć literaturę z obrazem, mam na to kilka pomysłów.

(RŻ) Jak umiesz pogodzić codzienną pracę, opiekę nad rodziną z byciem artystką?

(SP) Naprawdę masz wrażenie, że umiem? Jestem w permanentnym niedoczasie, naciągam kołdrę czasu na głowę, to brakuje na nogi i tak w kółko! Czas jest jeden, rozdmuchuję go na ile się da. Wiele razy słyszałam to pytanie i za każdym razem odpowiadam tak samo: mam zgodę na moje subiektywne niepogodzenie codziennej pracy z byciem matką i bywanie artystką. A jeśli pozostaje wrażenie, że godzę, to wyłącznie dlatego, że robię w życiu zawodowym, to co kocham robić. Natomiast pewne jest, że umiem zasypiać wszędzie i o każdej porze :).

(RŻ) Jakie masz marzenia artystyczne?

(SP) Wiesz, że właśnie wczoraj córka zapytała mnie, jakie mam marzenia? Niezwykle rzadko słyszę to pytanie. Moje marzenia nie są bezpośrednio artystyczne, one są. Artysta jeśli tworzy, prawdopodobne, że oddaje, przetworzone, co pochłonął wewnętrznymi filtrami, całą machiną osobowości, uczuciami, refleksją, nawykami, umiejętnością obserwacji, wytrwałością, warsztatem i kto wie czym jeszcze. To zindywidualizowane dążenie do transpozycji. Przynajmniej jest tak w moim przypadku. Wiem, że powstaną kolejne prace, wiem, że stworzyłam wiele, którym z uwagą się przypatrywano i dla wielu osób mają osobiste znaczenie, są ważne.

(RŻ) Artyści mają zazwyczaj misję do spełnienia, jaką Ty masz misję?

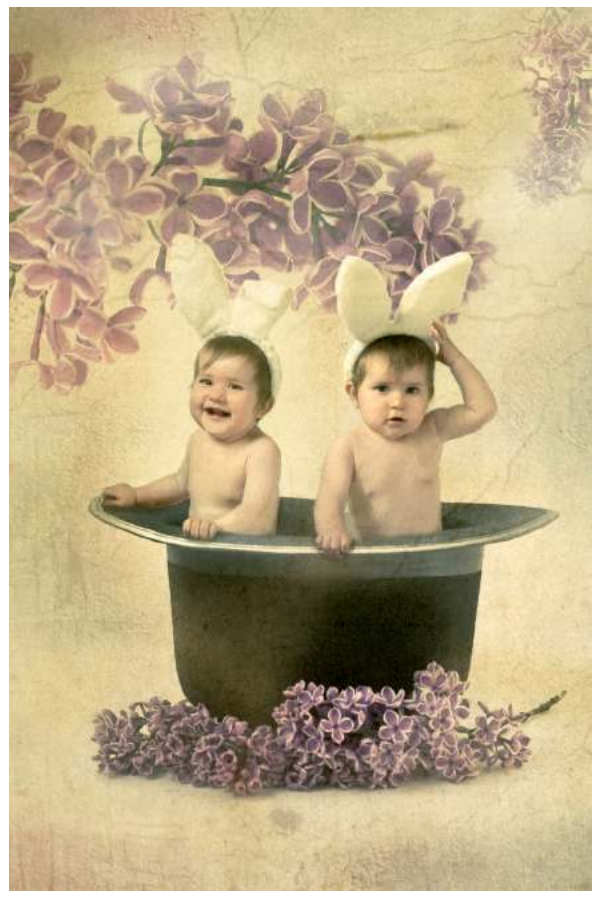

Sylwia Piwowar - Sny o Nibylandii 2 / fotografia / 50 cm x 70 cm

(SP) Prof. Wieczorek mówił ostatnio, że dziś sztuką jest zrobić, coś czego nie było…, a było już wszystko. Nie traktuję sztuki jako misji, wydaje mi się, że misję realizuję na innym polu.

(RŻ) W listopadzie planujemy pokazać Twoje prace w Galerii Sztuki na Prostej. Czy pojawi się też poezja?

(SP) Będzie poezja w nowej odsłonie, szykuję coś ze sfery „pomiędzy".

(RŻ) Czy pandemia ma wpływ na Twoją twórczość i jak radzisz sobie w tych dniach?

(SP) W obecnej sytuacji muszę więcej uwagi poświęcić… sztuce kulinarnej…, co ostatecznie nie leży w kręgu moich zainteresowań :) Nie powiem, że pandemia wywróciła mój świat do góry nogami, ale zdecydowanie zaznaczyła swoją obecność. Doświadczyłam sytuacji, wobec których byłam bezradnym uczestnikiem pandemicznych ograniczeń, a działy się sprawy ostateczne. Te akty mojego żalu znajdą się prawdopodobnie w najbliższym tomiku poetyckim.

(RŻ) Dziękuję za rozmowę i życzę Ci wielu wspaniałych sukcesów artystycznych.

(SP) Dziękuję za rozmowę.

Zapraszam 6 listopada do Galerii Sztuki na Prostej na wernisaż „Pomiędzy".

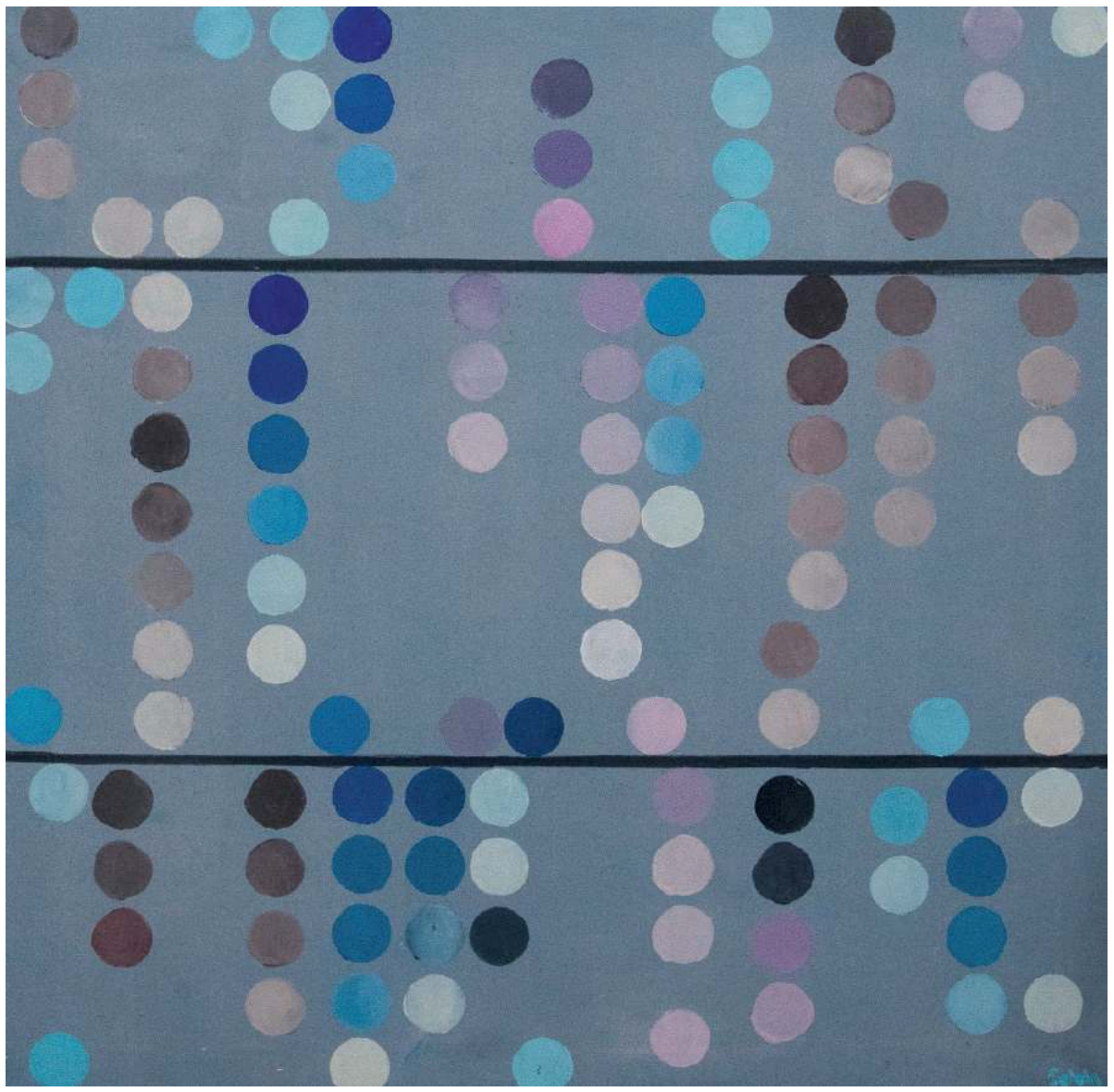

Sylwia Piwowar - Nokturny / akryl / 90 cm x 90 cm

Galeria Sztuki na Prostej zajmuje się promocją sztuki, pokazujemy prace artystów, organizujemy spotkania, a wszystko w przekonaniu, że kultura tutaj na Mazowszu ma wielką siłę w postaci twórców i ich prac. Obecnie, kiedy nasza placówka ograniczyła swoją aktywność głównie do działań online koncentrujemy się na działalności edukacyjnej skierowanej do młodych odbiorców. Dużym wsparciem w tak trudnych czasach dla kultury jest obecność naszego patrona medialnego To i Owo, które chętnie zgodziło się zamieszczać informacje o artystach związanych z Galerią Sztuki na Prostej.

Galeria Sztuki na Prostej
ul. Prosta 2, 05-110 Jabłonna
www.galeriasztukinaprostej.pl

eprasa.pl b2115a05c5

Już od czasów prehistorycznych jabłko jako pokarm jest znane i cenione. Znakomicie smakują zerwane prosto z drzewa, w pełni sezonu i są też wdzięcznym produktem do przetworzenia

JADWIGA WOŁYNIK
j.wolynik@tio.com.pl

Jabłka i jabłuszka

Aby zachować jego walory na czas zimy, najprościej je ... ususzyć. Jest to najstarszy sposób na przechowywanie tych cennych owoców. Dawniej, dobre gospodynie wieszały sznurki z krążkami jabłek na krokwiach domu i tak suszyły je na słońcu. Dziś mamy do dyspozycje suszarki domowe lub zakup w sklepie. Polecam zdecydowanie suszenie we własnym zakresie lub zakup na targu.

Podczas suszenia, w miarę utraty wody, następuje proces zagęszczania cukrów, dlatego wartość energetyczna suszonych jabłek jest większa niż świeżych. Jabłka dostarczają nam też węglowodanów, będących źródłem szybko dostępnej energii bardziej potrzebnej w czasie chłodu i witaminy C wzmacniającej odporność. Suszone krążki jabłek, wraz ze skórką, są również bogatym źródłem błonnika i żelaza i ułatwiają trawienie.

Jabłko jest przede wszystkim królem polskich owoców i niezrównanym dodatkiem smakowym do ciast, mięs, ryb, sałatek, sosów, kompotów, surówek, deserów, win i nalewek. Na początek:

Smalczyk z jabłkami

- ½ kg grubej słoniny lub podgardla,
- 20 dag surowego boczku,
- 3 jabłka- szarej Renety,
- 3 cebule,
- 2 łyżki posiekanej natki pietruszki,
- 1 czubata łyżka suszonego majeranku dobrej jakości,
- sól i pieprz do smaku.

Słoninę kroimy w drobną kosteczkę, wkładamy do garnka z grubym dnem. Podgrzewamy aż się stopi, ale nie za szybko, by się nie przypaliło. Boczek kroimy też w drobną kostkę i rumienimy na patelni. Dodajemy do garnka ze słoniną. Cebulkę drobno siekamy. Ścieramy jabłko o średnich oczkach. Jabłka i cebulkę wrzucamy do garnka z tłuszczem. Smażymy wszystko razem ok 10 min. Przyprawiamy majerankiem, solą i pieprzem do smaku. Mieszamy i przelewamy np. do filiżanek. Odstawiamy do zastygnięcia. Podajemy z razowym chlebem i kiszonym ogórkiem.

Nalewka na rajskich jabłuszkach

- 1,3 kg rajskich jabłuszek,
- 1 litr spirytusu rozcieńczonego do 50 %,
- 400 g cukru trzcinowego,
- 1 laska wanilii, rozkrojona,
- 2 cm laski cynamonu,
- 4 goździki,
- 2 łyżeczki trawy cytrynowej - suszonej,
- 2 trawy żubrowe.

Do dużego słoja wkładamy jabłka pocięte na pół oraz pozostałe składniki. Zalewamy wódką ze spirytusu. Zakręcamy słój i odstawiamy na 3 tygodnie w ciepłe miejsce. Wstrząsamy od czasu do czasu słojem. Po tym czasie zlewamy przez sito i filtrujemy. Wlewamy do butelek i odstawiamy na 6 miesięcy.

Jabłka marynowane

- 2 kg twardych jabłek z odmiany typu Kosztel,

Na zalewę:

- 1 litr wody,
- 2 łyżki cukru,
- ½ szklanki 10 proc. octu lub pełna łyżeczka kwasku cytrynowego,
- płaska łyżeczka soli,
- kilka goździków,
- szczypta nasion gorczycy.

Jabłka obieramy, wydążamy gniazda i kroimy w dość

grube krążki. Jabłka zanurzamy na cedzaku na kilka minut do wrzącej wody, odcedzamy i przelewamy zimną wodą. Układamy w słojach, nie za ścisło. Wodę z cukrem i solą zagotowujemy, dodajemy ocet albo kwasek. Do jabłek sypiemy przyprawy i zalewamy gorącą zalewą. Słoje zamykamy i pasteryzujemy w gorącej wodzie przez 15 minut.

Dżem z jabłek i owoców róży

- 1 kg jabłek typu Antonówka,
- 30 dag owoców róży,
- 2 szklanki wody,
- 70 dag cukru.

Dojrzałe owoce dzikiej róży myjemy, przepoławiamy, usuwamy nasiona i jeszcze raz dokładnie myjemy. Tak przygotowane owoce zalewamy 2 szklankami wody i pod przykryciem gotujemy 10 minut, a następnie przecieramy przez sito. Do przecieru dodajemy cukier i zagotowujemy. Jabłka obieramy ze skórki i ścieramy na tarce, na dużych oczkach. Wkładamy jabłka do przecieru z róż i gotujemy do chwili aż będą szkliste, a dżem uzyska właściwą gęstość. Gorący dżem wkładamy do wyparzonych słoików. Taki dżem jest bardzo smaczny, zdrowy i ma ładną barwę. Polecam!

J.W.

REKLAMA

eprasa.pl b2115a05c5

ZBiK studio
projekty wnętrz
wizualizacje
tel. 501 277 300
www.facebook.com/zbikstudio
www.imagesroom.pl
PIERWSZE SPOTKANIE GRATIS

Rolety,Verticale,Moskitiery
tel. 608 682 772
Pomiar i wycena Gratis!

MOTOKLINIKA
mgr inż. Zbigniew Książek
MECHANIKA I ELEKTRYKA SAMOCHODOWA
WSZYSTKICH MAREK
Legionowo, Ul. Wrzosowa 11a
tel. 22 784 44 50, 504 688 558
www.motoklinika.auto.pl

środa 14 października

TVP 1

05:10 Przysięga - serial
06:00 Elif - serial, prod. Turcja, 2017
06:50 Spiszmy się jak na rolników przystało! - magazyn rolniczy
07:00 Transmisja Mszy Świętej z Sanktuarium Matki Bożej na Jasnej Górze
07:30 Rodzinny ekspres - Jan Paweł II
08:00 Wiadomości
08:10 Pogoda poranna
08:15 Kwadrans polityczny
08:40 Kasta - serial
09:15 Leśniczówka
09:40 Ta jedyna - serial
10:15 Komisarz Alex - serial
11:05 Ojciec Mateusz - serial
12:00 Wiadomości
12:10 Agrobiznes
12:30 Agropogoda - magazyn
12:40 Rok w ogrodzie Extra
12:55 Natura w Jedynce - Kukułka

SERIAL OBYCZAJOWY

14:00 Elif - serial, prod. Turcja, 2017
15:00 Wiadomości
15:15 Alarm! - magazyn
15:35 Gra słów. Krzyżówka
16:05 Przysięga - serial
17:00 Teleexpress
17:25 Jaka to melodia?
18:00 Klan - telenowela TVP
18:30 Kasta - serial
18:55 Jeden z dziesięciu
19:30 Wiadomości
20:10 Alarm! - magazyn
20:30 Piłka nożna - Liga Narodów: Polska - Bośnia i Hercegowina
22:55 Historia bez tajemnic - Przemyśl - złamane marzenia - film
00:05 Ludzie i bogowie
00:55 Śmiertelne urojenia

TVP 2

05:20 Cafe piosenka - talk-show
05:50 Doktor z alpejskiej wioski - serial, prod. Niemcy, 2017
06:45 Pożyteczni.pl - magazyn
07:10 Spiszmy się jak na rolników przystało! - magazyn rolniczy
07:20 Familiada - teleturniej
07:55 Pytanie na śniadanie
10:45 Panorama
10:50 Pytanie na śniadanie
11:15 Spiszmy się jak na rolników przystało! - magazyn rolniczy
11:25 Rodzinka.pl - serial komediowy TVP
11:55 Barwy szczęścia - serial obyczajowy TVP
12:25 Koło fortuny
13:00 Va Banque - teleturniej
13:30 Uzdrowisko - telenowela dokumentalna TVP
14:10 Dla niesłyszących - M jak miłość - serial TVP

SERIAL OBYCZAJOWY

15:10 Doktor z alpejskiej wioski - serial
16:00 Koło fortuny
16:35 Familiada - teleturniej
17:10 Więzień miłości
18:00 Panorama
18:30 Va Banque - teleturniej
19:00 Uzdrowisko
19:35 Barwy szczęścia - serial obyczajowy TVP
20:40 Kulisy seriali Na dobre i na złe i Na sygnale
20:55 Na dobre i na złe
21:55 Na sygnale - serial fabularyzowany TVP
22:35 Kino relaks - Teoria chaosu - komedia
00:10 Doktor Foster - serial, prod. Wielka Brytania
01:20 Kakofonia Donbasu
02:35 Miasto skarbów - serial

TVN

05:15 Uwaga! - magazyn
05:35 Mango - telezakupy
06:50 Kuchenne rewolucje - program kulinarno-rozrywkowy
07:50 Doradca smaku
08:00 Dzień Dobry TVN - magazyn
11:30 Ukryta prawda - program obyczajowy
12:30 Rozwody
13:30 Szpital - program obyczajowy
14:25 Detektywi - program kryminalny
15:00 Kuchenne rewolucje - program kulinarno-rozrywkowy
16:00 Szpital
17:00 Rozwody
18:00 Ukryta prawda - program obyczajowy
19:00 Fakty
19:25 Uwaga! koronawirus
19:55 Uwaga! - magazyn
20:10 Doradca smaku

SERIAL OBYCZAJOWY

20:15 Na Wspólnej - serial obyczajowy, Polska
20:55 Milionerzy
21:30 Top Model
23:00 Mad Max pod Kopułą Gromu - film S-F, Australia, 1985, reż. George Miller, George Ogilvie, wyk. Mel Gibson, Tina Turner, Angelo Rossitto, Helen Buday
01:15 Superwizjer - magazyn reporterów
01:55 Kuchenne rewolucje - program kulinarno-rozrywkowy
02:55 Uwaga! - magazyn
03:15 Noc Magii

POLSAT

06:00 Nowy dzień z Polsat News
08:40 Malanowski i Partnerzy - serial kryminalny prod. Polska
09:40 Sekrety rodziny
10:40 Dlaczego ja?
11:40 Gliniarze
12:40 Dzień, który zmienił moje życie
13:40 Trudne sprawy
14:40 Dlaczego ja?
15:50 Wydarzenia
16:10 Pogoda
16:15 Interwencja
16:30 Na ratunek 112
17:00 Gliniarze
18:00 Pierwsza miłość
18:50 Wydarzenia
19:30 Gość Wydarzeń
19:45 Sport
19:55 Pogoda
20:05 Nasz Nowy Dom
21:05 Kabaret na dobry wieczór. Paranienormalni Show

FILM S-F

22:05 Z księżyca spadłeś? Miliony lat świetlnych od Ziemi znajduje się planeta, której mieszkańcami są wyłącznie mężczyźni. Pozbawieni uczuć i rozmnażający się przez klonowanie kosmici chcą zawładnąć wszechświatem. W tym celu ich najlepszy agent przybywa na Ziemię i wciela się w postać bankowca Harolda Andersona.
00:30 Dyktator
02:20 Tajemnice losu - program ezoteryczny
04:40 Disco Gramy - program rozrywkowy prod. Polska
05:25 Telezakupy TV Okazje

TVP Kultura

07:00 Muzyczne poranki
08:00 Informacje kulturalne
08:30 Niedziela z... Teatrem Syrena
09:25 Zapomniani - dramat, prod. Meksyk, 1950
11:00 Siedlisko - serial TVP
13:00 Pożar - film animowany
13:10 Podarunek lustra - film animowany, prod. Meksyk, 2014
13:30 Księga Przestrzeni
14:00 Którędy po sztukę - Józef Simmler
14:10 Tamte lata, tamte dni - Józef Wilkoń - magazyn
14:40 Sarid - film dokumentalny, reż. Zbigniew Gajzler
15:40 Wino truskawkowe - komediodramat
17:35 Co dalej? - program publicystyczny
18:00 Urodzeni artyści
18:30 Informacje kulturalne
18:55 Rozważna i romantyczna

FILM OBYCZAJOWY

20:00 Na wschód od Hollywood - Walc w alejkach - film obyczajowy, prod. Niemcy, 2018, reż. Thomas Stuber, wyk. Franz Rogowski, Sandra Hüller, Peter Kurth
22:15 Więcej niż fikcja - Dramatyczny rok - film
00:10 Co dalej? - program publicystyczny
00:30 Jazz - Andanca - Koncert Grażyny Auguścik
01:45 Informacje kulturalne - informator kulturalny
02:20 Lekkie obyczaje - Angele i Tony - dramat
03:50 Kino nocne - Chaos - film obyczajowy
06:00 Zakończenie dnia

TV Puls

06:00 Nash Bridges - serial sensacyjny
07:00 Rodzinny interes - serial obyczajowy
08:00 Lombard. Życie pod zastaw - serial obyczajowy
10:00 Kobra - oddział specjalny - serial sensacyjny
12:00 Zaklinaczka duchów - serial fantasy
Dzięki swojemu darowi Melinda Gordon potrafi komunikować się z zagubionymi duszami zmarłych ludzi i pomaga im przejść na drugą stronę.
14:00 Lombard. Życie pod zastaw - serial obyczajowy
16:00 Rodzinny interes - serial obyczajowy

SERIAL OBYCZAJOWY

18:00 Lombard. Życie pod zastaw - serial obyczajowy prod. Polska
20:00 Siła taktyczna
21:50 Zemsta Sokoła
23:50 Nieproszeni goście
01:25 Castle
02:30 Zobacz to! Blok powtórkowy: Niesamowite!
03:05 Taki jest świat - program informacyjny prod. Polska
03:55 Na jedwabnym szlaku
04:35 Z archiwum policji - serial dokumentalny prod. Polska
05:00 Nash Bridges - serial sensacyjny

TVN 7

04:55 Szkoła
05:55 Mango telezakupy
07:30 Wiza na miłość
08:30 Ukryta prawda - program obyczajowy
11:30 Szpital - program obyczajowy
12:30 Sąd rodzinny - program sądowy
13:30 Sędzia Anna Maria Wesołowska - program sądowy
14:30 Ukryta prawda - program obyczajowy
15:30 Brzydula - serial, Polska
16:00 Szkoła
17:00 19 + - obyczajowy
17:30 Zakochani po uszy
18:00 Szpital - program obyczajowy
19:00 19 + - obyczajowy
19:30 Zakochani po uszy - serial
20:00 Brzydula - serial, Polska
20:30 Hotel Paradise

FILM SENSACYJNY

21:30 Chłopcy z ferajny - film sensacyjny, USA, 1990, reż. Martin Scorsese, wyk. Robert De Niro, Ray Liotta, Joe Pesci
Kilkunastoletni Henry i Tommy DeVito trafiają pod opiekę potężnego gangstera. Obaj szybko uczą się panujących w mafii reguł.
00:30 Jackie Chan: Przyjemniaczek - film komedia, Hong Kong/USA/Australia, 1997, reż. Samo Hung, wyk. Jackie Chan, Richard Norton, Miki Lee, Karen McLymont, Gabrielle Fitzpatrick
02:30 Noc Magii

TV 4

06:00 Strażnik Teksasu **08:00** Nasz nowy dom **09:00** Sędzia Judy **10:25** Sekrety Sąsiadów **11:25** Pamiętniki z wakacji **12:25** Święty **12:55** Uzurpatorka **13:55** Kobra - oddział specjalny **14:55** STOP Drogówka **15:55** Kobra - oddział specjalny **17:00** Nowe Sekrety Sąsiadów **18:00** Policjantki i Policjanci - serial obyczajowy **20:00** Święty **20:30** Sprawiedliwi Wydział Kryminalny Zespoły policyjne prowadzą różne sprawy kryminalne począwszy od zabójstw, poprzez napady, a skończywszy na narkotykach. **21:40** S.W.A.T. Oblężenie **23:25** Ryzykanci **00:30** Śmierć na 1000 sposobów **01:25** STOP Drogówka - magazyn **02:25** Disco Polo Life **03:25** TOP 10 Lista Przebojów **05:30** Telezakupy TV Okazje

TV Trwam

10:00 Audiencja Generalna Ojca Świętego Franciszka **11:00** Świat na wyciągnięcie ręki **11:20** Kolory Świętości **11:25** Myśląc Ojczyzna **11:40** Prosto o gospodarce **12:00** Anioł Pański **12:03** Informacje dnia **12:20** Dzieci Andersa **13:30** Msza Święta **14:30** Oratorium średniowieczne „Ordo Virtutum" św. Hildegardy z Bingen **15:50** Ma się rozumieć **16:00** Informacje dnia **16:10** Na zdrowie **16:30** Regał **17:00** Po stronie prawdy **17:30** Okiem kamery **18:00** Anioł Pański **18:05** Informacje dnia **18:15** Rozmowy niedokończone **19:25** Święty na każdy dzień **19:30** Brat Franciszek **20:00** Informacje dnia **20:20** Różaniec **20:50** Myśląc Ojczyzna **21:00** Apel Jasnogórski **21:20** Informacje dnia **21:40** Polski Punkt Widzenia **22:00** Na zakręcie

eprasa.pl b2115a05c5

czwartek 15 października

TVP 1

05:10 Przysięga - serial obyczajowy, prod. Turcja
06:00 Elif - serial, prod. Turcja
06:50 Spiszmy się jak na rolników przystało!
07:00 Transmisja Mszy Świętej z Sanktuarium Matki Bożej
07:30 Coś dla Ciebie
07:50 Spiszmy się jak na rolników przystało!
08:00 Wiadomości
08:10 Pogoda poranna
08:15 Kwadrans polityczny
08:35 Spiszmy się jak na rolników przystało!
08:45 Kasta - serial
09:20 Ta jedyna - serial
10:15 Komisarz Alex - serial
11:05 Ojciec Mateusz - serial
12:00 Wiadomości
12:10 Agrobiznes
12:30 Agropogoda - magazyn
12:35 To się opłaca - magazyn
12:55 Natura w Jedynce - Duże jest piękne

SERIAL OBYCZAJOWY

14:00 Elif - serial, prod. Turcja, 2017
15:00 Wiadomości
15:15 Alarm! - magazyn
15:35 Gra słów. Krzyżówka
16:05 Przysięga - serial
17:00 Teleexpress
17:25 Jaka to melodia? -
18:00 Klan - telenowela TVP
18:30 Kasta - serial
18:55 Jeden z dziesięciu
19:30 Wiadomości
20:10 Alarm! - magazyn
20:30 Leśniczówka
20:55 Ojciec Mateusz - serial
21:40 Sprawa dla reportera
22:30 Magazyn śledczy Anity Gargas - magazyn
23:05 Motel Polska
23:35 Magazyn kryminalny 997 - magazyn

TVP 2

04:50 Cafe piosenka - talk-show
05:50 Doktor z alpejskiej wioski - serial
06:40 Operacja Zdrowie - Endometrioza
07:10 Spiszmy się jak na rolników przystało! - magazyn rolniczy
07:20 Familiada - teleturniej
07:55 Pytanie na śniadanie
10:45 Panorama
10:50 Pytanie na śniadanie
11:15 Spiszmy się jak na rolników przystało! - magazyn rolniczy
11:25 Rodzinka.pl - serial komediowy TVP
11:55 Barwy szczęścia - serial obyczajowy TVP
12:25 Koło fortuny - teleturniej
13:00 Va Banque - teleturniej
13:30 Uzdrowisko - telenowela dokumentalna TVP
14:10 Na dobre i na złe

SERIAL OBYCZAJOWY

15:10 Doktor z alpejskiej wioski - serial
16:00 Koło fortuny - teleturniej
16:35 Familiada - teleturniej
17:10 Więzień miłości
18:00 Panorama
18:30 Va Banque - teleturniej
19:00 Uzdrowisko
19:35 Barwy szczęścia - serial
20:40 Filmowe czwartki - Wiesław Kot - felieton
20:45 Filmowe czwartki - **Zwyczajna przysługa** - film fabularny
22:55 Skazany - film akcji
01:05 Teoria chaosu - komedia
02:40 Dzielnica bankowa - serial sensacyjny
03:45 Art Noc

TVN

05:35 Mango - telezakupy
06:50 Kuchenne rewolucje
07:50 Doradca smaku
08:00 Dzień Dobry TVN - magazyn
11:30 Ukryta prawda - program obyczajowy
12:30 Rozwody
13:30 Szpital - program obyczajowy
14:25 Detektywi - program kryminalny
15:00 Kuchenne rewolucje - program kulinarno-rozrywkowy
16:00 Szpital - program obyczajowy
17:00 Rozwody
18:00 Ukryta prawda - program obyczajowy
19:00 Fakty
19:25 Uwaga! koronawirus
19:55 Uwaga! - magazyn
20:10 Doradca smaku
20:15 Na Wspólnej - serial
20:55 Milionerzy

PROGRAM KULINARNY

21:30 Kuchenne rewolucje - program kulinarno-rozrywkowy
22:30 Och, Karol II - film komedia, Polska, 2011, reż. Piotr Wereśniak, wyk. Piotr Adamczyk, Małgorzata Socha, Małgorzata Foremniak, Katarzyna Zielińska, Marta Żmuda-Trzebiatowska, Katarzyna Glinka, Anna Mucha, Jan Frycz
00:50 Jak upolować faceta? - film komedia, USA, 2012, reż. Julie Ann Robinson, wyk. Katherine Heigl, Jason O'Mara, Daniel Sunjata
02:40 Uwaga! - magazyn
03:00 Noc Magii

POLSAT

06:00 Nowy dzień z Polsat News
08:40 Malanowski i Partnerzy Bronisław Malanowski rozwiązuje zagadki kryminalne, prowadząc biuro detektywistyczne.
09:40 Sekrety rodziny
10:40 Dlaczego ja?
11:40 Gliniarze
12:40 Dzień, który zmienił moje życie
13:40 Trudne sprawy
14:40 Dlaczego ja?
15:50 Wydarzenia
16:10 Pogoda
16:15 Interwencja
16:30 Na ratunek 112
17:00 Gliniarze
18:00 Pierwsza miłość
18:50 Wydarzenia
19:30 Gość Wydarzeń
19:45 Sport
19:55 Pogoda
20:05 Nasz Nowy Dom
21:05 Przyjaciółki

FILM MUZYCZNY

22:05 Step Up - taniec zmysłów - film muzyczny, USA, 2006, reż. Fletcher Anne, wyk. Channing Tatum, Damaine Radcliff
Tyler to chłopak z nizin, buntownik z najgorszej dzielnicy Baltimore, który codziennie balansuje na granicy prawa, a jedynym jego marzeniem jest wyrwanie się z dołującej rzeczywistości.
00:15 Wredne dziewczyny 2 17-letnia Jo Mitchell przeprowadza się do nowego miasta wraz z ojcem.
02:35 Tajemnice losu
04:40 Disco Gramy - program rozrywkowy

TVP Kultura

07:00 Muzyczne poranki
08:00 Informacje kulturalne
08:25 Tamte lata, tamte dni - Józef Wilkoń - magazyn
09:00 Wino truskawkowe - komediodramat, prod. Polska, Słowacja, 2007, reż. Dariusz Jabłoński, wyk. Jiri Machacek
11:00 Siedlisko - serial TVP
13:00 Pola
13:25 Rok 2020
13:55 Trzeci punkt widzenia
14:30 Czy jest tu panna na wydaniu? - film TVP, reż. Janusz Kondratiuk, wyk. Roman Kłosowski, Jan Wrona
15:55 Ucieczka z kina „Wolność" - film obyczajowy
17:30 Co dalej?
17:50 Księga Przestrzeni - Dla zysku i na służbie
18:20 Którędy po sztukę
18:30 Informacje kulturalne - informator kulturalny

SERIAL KOSTIUMOWY

18:55 Wojna i pokój - serial kostiumowy, prod. Wielka Brytania, 2016
20:00 Tego się nie wytnie
21:25 Czwartkowy klub filmowy - Wstęp do filmu - Dotyk zła
21:35 Czwartkowy klub filmowy - Dotyk zła
23:15 Co dalej? - program publicystyczny
23:35 Scena muzyczna
00:35 Informacje kulturalne
01:10 Na wschód od Hollywood - Walc w alejkach - film obyczajowy
03:25 Kino nocne - Kosmos - dramat, prod. Francja, 2015
05:45 Zakończenie dnia

TV Puls

06:00 Nash Bridges - serial sensacyjny
07:00 Rodzinny interes - serial obyczajowy
08:00 Lombard. Życie pod zastaw - serial obyczajowy prod. Polska
10:00 Kobra - oddział specjalny - serial sensacyjny
12:00 Zaklinaczka duchów - serial fantasy
14:00 Lombard. Życie pod zastaw - serial obyczajowy
16:00 Rodzinny interes - serial obyczajowy
18:00 Lombard. Życie pod zastaw - serial obyczajowy prod. Polska
20:00 Narzeczony mimo woli
22:10 Wielkie wesele

KOMEDIA

23:55 American Pie: Naga mila Kuzyn Steve'a Stiflera, Erik, jest bardzo nieszczęśliwym młodzieńcem. Pomimo że kończy już liceum, wciąż pozostaje prawiczkiem i koledzy, a nawet ojciec, wytykają mu że jest niegodny nosić nazwiska tej słynnej rodziny.
02:00 Kobra - oddział specjalny - serial sensacyjny
03:05 Zobacz to! Blok powtórkowy: Taki jest świat - program informacyjny
04:00 Z archiwum policji
05:00 Nash Bridges - serial sensacyjny

TVN 7

04:55 Szkoła
05:55 Mango telezakupy
07:30 Wiza na miłość
08:30 Ukryta prawda - program obyczajowy
11:30 Szpital - program obyczajowy
12:30 Sąd rodzinny - program sądowy
13:30 Sędzia Anna Maria Wesołowska - program sądowy
14:30 Ukryta prawda - program obyczajowy
15:30 Brzydula - serial, Polska
16:00 Szkoła
17:00 19 + - obyczajowy
17:30 Zakochani po uszy - serial
18:00 Szpital - program obyczajowy
19:00 19 + - obyczajowy
19:30 Zakochani po uszy - serial
20:00 Brzydula - serial, Polska
20:30 Hotel Paradise

FILM SENSACYJNY

21:35 Ocean's Twelve: Dogrywka - film sensacyjny, USA, Australia, 2004, reż. Steven Soderbergh, wyk. George Clooney, Brad Pitt, Matt Damon, Catherine Zeta-Jones, Andy Garcia, Don Cheadle, Julia Roberts, Bernie Mac, Casey Affleck, Scott Caan, Vincent Cassel, Eddie Jemison
00:10 Za szybcy, za wściekli - film sensacyjny, USA, Niemcy, 2003, reż. John Singleton, wyk. Paul Walker, Tyrese Gibson, Eva Mendes, Cole Hauser, James Remar, Devon Aoki
02:30 Noc Magii

TV 4

06:00 Strażnik Teksasu **08:00** Nasz nowy dom **09:00** Sędzia Judy **10:25** Sekrety Sąsiadów **11:25** Pamiętniki z wakacji W każdym odcinku widzowie poznają historie grupy przyjaciół, którzy spędzają wakacje w egzotycznych miejscach na południu Europy. W czasie wakacyjnej przygody wszystko może się zdarzyć! **12:25** Święty **12:55** Uzurpatorka **13:55** Kobra - oddział specjalny **14:55** STOP Drogówka **15:55** Kobra - oddział specjalny **17:00** Nowe Sekrety Sąsiadów **18:00** Policjantki i Policjanci **20:00** Święty **20:30** Sprawiedliwi - Wydział Kryminalny **21:40** Stalingrad **00:25** Wspaniali ludzie **01:25** STOP Drogówka - magazyn prod. Polska **02:25** Disco Polo Life **03:25** TOP 10 Lista Przebojów

TV Trwam

10:15 Rozmowy niedokończone **11:25** Myśląc Ojczyzna **11:35** Przyroda i ludzie **12:00** Anioł Pański **12:03** Informacje dnia **12:20** Po stronie prawdy **12:50** Misja Bilaj **13:20** Przegląd katolickiego tygodnika „Niedziela" **13:30** Msza Święta **14:30** Historia, której nie pamiętam **15:25** Proroctwa Humanaw Vitae **15:50** Ma się rozumieć **16:00** Informacje dnia **16:10** Z wędką nad wodę w Polskę i Świat **16:35** Porady Medyczne Bonifratrów **17:00** Akademia pro-life **17:05** Danuta Siedzikówna „Inka" **17:30** Okiem kamery **18:00** Anioł Pański **18:05** Informacje dnia **18:15** Rozmowy niedokończone **19:25** Święty na każdy dzień **19:30** Moja katolicka rodzina **20:00** Informacje dnia **20:20** Różaniec **20:50** Głos Polski **21:00** Apel Jasnogórski

dodatek TELEWIZYJNY DO TWOJEJ GAZETY

piątek 16 października

TVP 1

05:10 Przysięga - serial obyczajowy, prod. Turcja
06:00 Elif - serial, prod. Turcja
06:50 Spiszmy się jak na rolników przystało! - magazyn rolniczy
07:00 Transmisja Mszy Świętej z Sanktuarium Matki Bożej na Jasnej Górze
07:35 Misja w Afryce
08:00 Wiadomości
08:10 Pogoda poranna
08:15 Kwadrans polityczny
08:35 Spiszmy się jak na rolników przystało!
08:40 Kasta - Rozpad więzi
09:20 Ranczo - serial
10:20 Komisarz Alex - serial
11:05 Ojciec Mateusz - serial kryminalny TVP
12:00 Wiadomości
12:10 Agrobiznes
12:30 Agropogoda - magazyn
12:35 Magazyn Rolniczy
12:55 Natura w Jedynce

SERIAL OBYCZAJOWY

14:00 Elif - serial, prod. Turcja, 2017
15:00 Wiadomości
15:15 Alarm! - magazyn
15:35 Gra słów. Krzyżówka
16:05 Przysięga - serial
17:00 Teleexpress
17:25 Jaka to melodia?
18:00 Klan - telenowela TVP
18:30 Kasta - Utracona odznaka
18:55 Jeden z dziesięciu
19:30 Wiadomości
20:15 Testimonium Veritatis. 7 cnót według Papieża i Prymasa
21:25 Paranoja - film akcji
23:20 Szlak śmierci - film fabularny
01:05 SEAL Team - komando Foki - serial

TVP 2

04:50 Cafe piosenka - talk-show
05:50 Doktor z alpejskiej wioski - serial
06:40 Anna Dymna - spotkajmy się - Monika Dąbrowska
07:10 Spiszmy się jak na rolników przystało! - magazyn rolniczy
07:20 Familiada - teleturniej
07:55 Pytanie na śniadanie
10:45 Panorama
10:55 Pytanie na śniadanie
11:15 Spiszmy się jak na rolników przystało! - magazyn rolniczy
11:25 Rodzinka.pl - serial komediowy TVP
11:55 Barwy szczęścia - serial obyczajowy TVP
12:25 Koło fortuny - teleturniej
13:00 Va Banque - teleturniej
13:30 Uzdrowisko
14:05 Noce i dnie - serial TVP

SERIAL OBYCZAJOWY

15:10 Doktor z alpejskiej wioski - serial
16:00 Koło fortuny - teleturniej
16:35 Familiada - teleturniej
17:10 Więzień miłości
18:00 Panorama
18:20 Pogoda
18:30 Va Banque - teleturniej
19:00 Uzdrowisko
19:35 Barwy szczęścia - serial
20:45 Postaw na milion
21:40 Anything goes. Ale jazda!
22:40 Muzyka, Taniec, Zabawa - koncert
23:40 Firma - film sensacyjny
02:20 Zwyczajna przysługa - film fabularny
04:25 Smaki świata po polsku - magazyn

TVN

05:15 Uwaga! - magazyn
05:35 Mango - telezakupy
06:50 Kuchenne rewolucje - program kulinarno-rozrywkowy
07:50 Doradca smaku
08:00 Dzień Dobry TVN - magazyn
11:30 Ukryta prawda - program obyczajowy
12:30 Rozwody
13:30 Szpital - program obyczajowy
14:25 Detektywi - program kryminalny
15:00 Kuchenne rewolucje - program kulinarno-rozrywkowy
16:00 Szpital - program obyczajowy
17:00 Ukryta prawda - program obyczajowy
19:00 Fakty
19:25 Uwaga! koronawirus
19:55 Uwaga! - magazyn

FILM PRZYGODOWY

20:05 Harry Potter i insygnia śmierci - film przygodowy, USA, Wielka Brytania, 2010, reż. David Yates, wyk. Daniel Radcliffe, Emma Watson, Rupert Grint, Alan Rickman, Ralph Fiennes, Julie Walters, Helena Bonham Carter, Tom Felton, Jason Isaacs
23:10 Blade, Wieczny Łowca II - film horror, USA, Niemcy, 2002, reż. Guillermo Del Toro, wyk. Wesley Snipes, Kris Kristofferson, Ron Perlman, Leonor Varela, Norman Reedus
01:35 Kuba Wojewódzki
02:40 Uwaga! - magazyn

POLSAT

06:00 Nowy dzień z Polsat News
08:40 Malanowski i Partnerzy - serial kryminalny prod. Polska
09:40 Sekrety rodziny
10:40 Dlaczego ja?
11:40 Gliniarze
12:40 Dzień, który zmienił moje życie
13:40 Trudne sprawy
14:40 Dlaczego ja?
15:50 Wydarzenia
16:10 Pogoda
16:15 Interwencja
16:30 Na ratunek 112
17:00 Gliniarze
18:00 Pierwsza miłość
18:50 Wydarzenia
19:30 Gość Wydarzeń
19:45 Sport
19:55 Pogoda
20:05 Dancing with the Stars
22:10 The Four. Bitwa o Sławę

FILM PRZYGODOWY

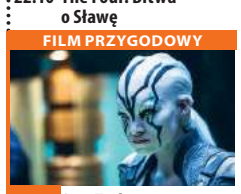

00:10 Star Trek: W nieznane Dzielny kapitan Kirk i załoga statku kosmicznego USS Enterprise powracają, aby zmierzyć się z kolejnym śmiertelnym wrogiem. Po postoju w bazie kosmicznej Yorktown, w połowie zaplanowanej na pięć lat misji, statek USS Enterprise zostaje niespodziewanie zaatakowany przez żądnych krwi obcych. Załoga statku musi poradzić sobie na nieznanej i pełnej niebezpieczeństw planecie.
03:00 Tajemnice losu
04:40 Disco Gramy
05:25 Telezakupy TV Okazje

TVP Kultura

07:00 Wszystkie stworzenia duże i małe - serial
08:00 Informacje kulturalne - informator kulturalny
08:25 Kronos - Sumienie
09:05 Ucieczka z kina „Wolność" - film obyczajowy, prod. Polska, 1990
10:40 Klucz do Wojtyły według Łuczewskiego - Kremówka i Sofokles
11:00 Siedlisko - serial TVP
13:00 Absolutorium - film dokumentalny
13:30 Zakochaj się w Polsce - magazyn
13:55 Solo na ugorze - film animowany
14:00 Obrabiarka - film animowany
14:10 Wydarzenie aktualne
14:30 Personel - film obyczajowy, prod. Polska, 1975, reż. Krzysztof Kieślowski, wyk. Juliusz Machulski, Irena Lorentowicz

FILM FABULARNY

15:50 Przed sklepem jubilera - film fabularny
17:30 Klucz do Wojtyły według Łuczewskiego
17:45 Co dalej?
18:00 Rok 2020
18:30 Informacje kulturalne
19:00 Hiob - koncert
20:40 Wieczór kinomana - Wstęp do filmu
20:50 Wieczór kinomana - Przypadek dla początkującego kata
22:45 Tego się nie wytnie
00:10 Gomorra - serial
01:05 Teraz animacje! - Biel
01:10 Teraz animacje! - Locus
01:20 Teraz animacje! - Przestrzeń negatywna - film animowany

TV Puls

06:00 Nash Bridges - serial sensacyjny Serial sensacyjny opowiadający o walce z przestępczością na ulicach San Francisco. Głównym bohaterem jest sprytny policjant Nash Bridges (Don Johnson), który w raz ze swoim partnerem Joe Dominguez walczy z przestępczością w mieście.
07:00 Rodzinny interes - serial obyczajowy
08:00 Lombard. Życie pod zastaw - serial obyczajowy
10:00 Kobra - oddział specjalny - serial sensacyjny
12:00 Zaklinaczka duchów - serial fantasy
14:00 Lombard. Życie pod zastaw - serial

SERIAL OBYCZAJOWY

16:00 Rodzinny interes - serial obyczajowy prod. Polska
18:00 Lombard. Życie pod zastaw - serial obyczajowy
20:00 Niebezpieczna dzielnica
21:45 Rocky 2
00:20 Siła taktyczna
02:00 Kobra - oddział specjalny - serial sensacyjny
03:00 Zobacz to! Blok powtórkowy: Niesamowite!
03:30 Na jedwabnym szlaku
04:35 Z archiwum policji - serial dokumentalny
05:00 Dyżur - dokumentalny

TVN 7

05:55 Mango telezakupy
07:30 Wiza na miłość
08:30 Ukryta prawda - program obyczajowy
11:30 Szpital - program obyczajowy
12:30 Sąd rodzinny - program sądowy
13:30 Sędzia Anna Maria Wesołowska - program sądowy
14:30 Szkoła
15:30 Ukryta prawda - program obyczajowy
16:30 Szkoła
17:30 19 + - obyczajowy
18:00 Zakochani po uszy - serial
18:30 Brzydula - serial, Polska
19:00 Ukryta prawda - program obyczajowy
20:00 Brzydula - serial, Polska
20:30 Kto odmówi pannie młodej?

KOMEDIA

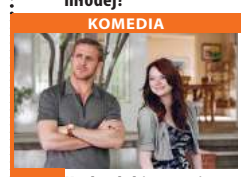

21:30 Kocha, lubi, szanuje - film komedia prod. USA, 2011, reż. Glenn Ficarra, John Requa, wyk. Steve Carell Idealne życie Cala Weavera rozpada się, gdy dowiaduje się, że żona go zdradza. Po kilkudziesięciu latach znowu umawia się na randki
00:00 Notting Hill - film komedia, Wielka Brytania, USA, 1999, reż. Roger Michell, wyk. Julia Roberts, Hugh Grant, Richard McCabe, Rhys Ifans, James Dreyfus, Dylan Moran
02:40 Noc magii - program ezoteryczny prod. Polska

TV 4

06:00 Strażnik Teksasu **08:00** Nasz nowy dom **09:00** Sędzia Judy **10:25** Sekrety Sąsiadów **11:25** Pamiętniki z wakacji **12:25** Wspaniali ludzie **12:55** Uzurpatorka **13:55** Kobra - oddział specjalny **14:55** STOP Drogówka **15:55** Kobra - oddział specjalny **17:00** Nowe Sekrety Sąsiadów **18:00** Policjantki i Policjanci **20:00** Gwiazdy Kabaretu **22:00** Sprawiedliwi - Wydział Kryminalny - serial kryminalny prod. Polska **00:05** Obcy - decydujące starcie Oficer Ellen Ripley - jedyny ocalały członek załogi statku kosmicznego Nostromo zaatakowanego przez Obcego - zostaje odnaleziona po 57 latach dryfowania w przestrzeni kosmicznej. **02:55** Śmierć na 1000 sposobów **03:25** TOP 10 Lista Przebojów

TV Trwam

10:15 Rozmowy niedokończone **11:25** Głos Polski **11:35** 100 cudownych miejsc na świecie **11:45** Spotkania z ekologią **12:00** Anioł Pański **12:03** Informacje dnia **12:20** Jan Paweł II i cud w Kostaryce **12:55** Tajne archiwum Watykanu **13:30** Msza Święta **14:55** Słowo Życia **15:00** Modlitwa **15:20** Mocni w wierze **15:50** Ma się rozumieć **16:00** Informacje dnia **16:10** Siódmy sakrament **16:35** Drogowskaz **16:50** Ogrody papieskie **17:15** Jan Paweł II **17:30** Okiem kamery **18:00** Anioł Pański **18:05** Informacje dnia **18:15** Westerplatte Młodych **19:00** Warto zauważyć... **19:30** Opowieści Theo **19:45** Modlitwa z telefonicznym udziałem dzieci **20:00** Informacje dnia **20:20** Różaniec **20:50** Myśląc Ojczyzna **21:00** Koncert Papieski

dodatek TELEWIZYJNY DO TWOJEJ GAZETY

eprasa.pl b2115a05c5

sobota 17 października

TVP 1

05:05 **Klan** - telenowela TVP
05:30 **Magazyn śledczy Anity Gargas** - magazyn
06:00 **Sprawa dla reportera**
06:50 **Spiszmy się jak na rolników przystało!**
07:00 **Transmisja Mszy Świętej z Sanktuarium Matki Bożej na Jasnej Górze**
07:35 **Rok w ogrodzie**
08:00 **Rok w ogrodzie Extra**
08:15 **Wojsko - polskie.pl**
08:40 **Pełnosprawni** - magazyn dla niepełnosprawnych
09:10 **Komisarz Alex** - serial kryminalny TVP
10:00 **Hanik** - film dokumentalny, prod. Polska, 2020
11:00 **Ojciec Mateusz** - serial kryminalny TVP
11:55 **Samotny jeździec**
13:15 **Fascynujący świat**
14:15 **Z pamięci** - Barbara Pniewska - felieton

MAGAZYN KULINARNY

14:25 **Okrasa łamie przepisy - Gotowanie na dziko** - magazyn kulinarny
14:55 **U Pana Boga w ogródku** - serial komediowy
15:50 **Testimonium Veritatis. 7 cnót według Papieża i Prymasa**
17:00 **Teleexpress**
17:30 **Jaka to melodia?**
19:30 **Wiadomości**
20:10 **Alarm!** - magazyn
20:35 **Komisarz Alex** - serial kryminalny TVP
21:30 **Hit na sobotę - Rebeliant** - dramat
23:55 **Paranoja** - film akcji
01:50 **Intruz** - dramat
03:40 **Jaka to melodia?**
04:30 **Z pamięci** - Barbara Pniewska - felieton

TVP 2

05:00 **Cafe piosenka** - talk-show
05:50 **Barwy szczęścia** - serial obyczajowy TVP
06:55 **Dla niesłyszących** - M jak miłość - serial TVP
07:40 **Spiszmy się jak na rolników przystało!** - magazyn rolniczy
07:55 **Pytanie na śniadanie**
11:15 **Spiszmy się jak na rolników przystało!** - magazyn rolniczy
11:30 **Rodzinny ekspres** - I Ty możesz pomóc misjonarzom - magazyn
12:00 **Postaw na milion** - teleturniej
12:55 **Anything goes. Ale jazda!** - program rozrywkowy
14:00 **Familiada** - teleturniej
14:35 **Koło fortuny** - teleturniej
15:20 **Szansa na sukces. Opole 2021**

SERIAL OBYCZAJOWY

16:20 **Czerwona królowa** - serial, prod. Ukraina, Rosja, 2015
17:20 **Rodzinka.pl** - serial komediowy TVP
17:50 **Słowo na niedzielę**
18:00 **Panorama**
18:35 **Przyjaciele na zawsze**
19:35 **Lajk!**
20:00 **Ameryka da się lubić**
21:00 **The Voice of Poland**
23:20 **Muzyka, Taniec, Zabawa** - koncert
00:20 **Strzelec** - film akcji
02:35 **Skazany** - film akcji, prod. USA, 2017, reż. Ric Roman Waugh, wyk. Nikolaj Coster - Waldau, Omari Hardwick, Lake Bell, Jon Bernthal
04:35 **Zakończenie dnia**

TVN

04:55 **Uwaga!** - magazyn
05:15 **Mango** - telezakupy
07:25 **Kosmiczny wykop**
08:00 **Dzień Dobry TVN** - magazyn
11:30 **Brzydula** - serial, Polska
13:10 **Na Wspólnej** - serial obyczajowy, Polska
14:55 **MasterChef**
16:30 **Top Model**
17:55 **Szaf Mat**
18:00 **Kuchenne rewolucje** - program kulinarno-rozrywkowy
19:00 **Fakty**
19:25 **Sport**
19:35 **Pogoda**
19:45 **Uwaga!** - magazyn
20:00 **Jak upolować faceta?** - film komedia, USA, 2012, reż. Julie Ann Robinson, wyk. Katherine Heigl, Jason O'Mara, Daniel Sunjata, John Leguizamo

KOMEDIA

22:00 **Szefowa** - film komedia, USA, 2016, reż. Ben Falcone, wyk. Melissa McCarthy, Kristen Bell, Peter Dinklage, Ella Anderson, Kathy Bates
00:05 **Harry Potter i insygnia śmierci Część I** - film przygodowy, USA, Wielka Brytania, 2010, reż. David Yates, wyk. Daniel Radcliffe, Emma Watson, Rupert Grint, Alan Rickman, Ralph Fiennes, Julie Walters, Helena Bonham Carter, Tom Felton, Jason Isaacs
03:10 **Uwaga!** - magazyn prod. Polska
03:30 **Noc magii** - program ezoteryczny

POLSAT

06:00 **Nowy dzień z Polsat News**
08:45 **Scooby Doo i Duch Czarownicy**
10:40 **Nasz Nowy Dom**
11:40 **Bogaty dom - Biedny dom**
12:40 **Rolnicy. Podlasie**
13:45 **Rolnicy - Tak się żyje u nas na wsi**
14:45 **Budowlańcy**
15:45 **Więzienie**
17:45 **Chłopaki do wzięcia**
18:50 **Wydarzenia**
19:30 **Gość Wydarzeń**
19:45 **Sport**
19:55 **Pogoda**
20:00 **Bad Boy** Powiązania z gangsterami, ustawianie meczów, agresja na stadionach - to i inne patologie tego świata w pełnym gwiazd filmie.
22:00 **Twoja Twarz Brzmi Znajomo**

FILM AKCJI

00:05 **Zabójca idealny** Ameryka, rok 2045. Państwo przybrało totalitarny charakter. Na jego czele stoi Dyrektor, który kontroluje wszelkie aspekty życia obywateli. Przeciwnicy władzy są identyfikowani i szybko eliminowani przez rządowych zabójców. Condor należy do grona najlepszych tajnych agentów. Gdy jednak zlecona mu operacja wyeliminowania kolejnego przeciwnika rządu kończy się niepowodzeniem, on sam staje się celem dawnych kompanów.
02:00 **Tajemnice losu** - program ezoteryczny

TVP Kultura

07:00 **W Polskę idziemy... czyli jubileusz Wiesława Gołasa**
08:05 **Informacje kulturalne** - informator kulturalny
08:30 **Od ucha do ucha** - Ballada o zapasowym kole
08:40 **Od ucha do ucha** - Cztery słonie - film
08:45 **Od ucha do ucha** - Kowalski przy tablicy - Pusty basen - film
08:55 **Od ucha do ucha** - Nauczyciel i kwiat
09:00 **Od ucha do ucha** - Zasada Petera - film animowany
09:05 **Od ucha do ucha** - Blask - film animowany
09:15 **Od ucha do ucha** - Podróż za jeden uśmiech - serial
10:35 **Serialowa nostalgia** - Droga - serial
11:45 **Urodzeni artyści**
12:20 **Skrzydła** - film TVP

KOMEDIA

13:15 **U Pana Boga za piecem** - komedia
15:05 **Tego się nie wytnie**
16:30 **Retro kino** - Buster Bokserem - komedia
17:55 **Tamte lata, tamte dni**
18:30 **Informacje kulturalne**
18:55 **Scena muzyczna**
20:00 **Bilet do kina - Pokój** - dramat
22:05 **Norah Jones live at Ronnie Scott's**
23:15 **Seans kultowy - Waleria i tydzień cudów** - film fabularny
00:45 **Urodzeni artyści**
01:15 **Informacje kulturalne**
01:40 **Wieczór kinomana - Przypadek dla początkującego kata** - film fabularny

TV Puls

06:00 **Na wariackich papierach** David Addison wraz z piękną wspólniczką, Maddie Hayes, prowadzą agencję detektywistyczną.
07:00 **Taki jest świat** - program informacyjny
08:00 **Lombard. Życie pod zastaw** - serial obyczajowy Prowadzenie lombardu to zajęcie ciekawe, momentami ekscytujące, ale często i niebezpieczne.
20:00 **Mocne sobotnie kino: Rocky 3** Rocky zostaje brutalnie znokautowany, a jego trener Mickey umiera. Apollo oferuje mu pomoc w odzyskaniu ducha walki.
22:00 **Kula w łeb** - film sensacyjny
23:50 **Sędzia Dredd**

SERIAL SENSACYJNY

01:50 **Kobra - oddział specjalny** - serial sensacyjny Każdy kolejny odcinek to odrębna tematyka. W każdym z nich nie brakuje „zabójczej prędkości", efektów specjalnych, napięcia, niebezpiecznych pościgów i komizmu, przedstawianego przez bohaterów. Chcą, aby zawsze na pierwszym miejscu stała sprawiedliwość.
02:50 **Zobacz to! Blok powtórkowy: Taki jest świat** - program informacyjny prod. Polska
03:30 **Na jedwabnym szlaku**
04:05 **Menu na miarę**

TVN 7

05:00 **Ukryta prawda** - program obyczajowy
06:00 **Mango** - telezakupy
08:05 **Kosmiczny wykop**
08:35 **Ukryta prawda** - program obyczajowy
10:35 **Hotel Paradise**
12:35 **Zakochani po uszy** - serial
13:45 **Tajemniczy ogród** - film rodzinny, USA, Wielka Brytania, 1993, reż. Agnieszka Holland, wyk. Maggie Smith, Kate Maberly, Heydon Prowse, Andrew Knott, John Lynch, Irene Jacob
15:50 **Karol. Człowiek, który został papieżem** - miniserial obyczajowy, Polska, Francja, Kanada, Niemcy, Włochy, reż. Giacomo Battiato, wyk. Grażyna Szapołowska, Ennio Fantastichini, Kenneth Welsh

FILM PRZYGODOWY

20:00 **Robin Hood** - film przygodowy, USA, Wielka Brytania, 2010, reż. Ridley Scott, wyk. Russell Crowe, Cate Blanchett, Max Von Sydow, William Hurt, Mark Strong
22:55 **Ocean's Twelve: Dogrywka** - film sensacyjny, USA, Australia, 2004, reż. Steven Soderbergh, wyk. George Clooney, Brad Pitt, Matt Damon, Catherine Zeta-Jones, Andy Garcia, Don Cheadle, Julia Roberts, Bernie Mac, Casey Affleck, Scott Caan, Vincent Cassel
01:30 **Druga strona medalu** - talk show

TV 4

06:00 Szczenięce lata Toma i Jerry'ego **07:00** Ryzykanci **09:00** Galileo **11:05** Mój przyjaciel Rufus W domu swojej babci Scott spotyka Rufusa, zawadiackiego futrzaka, który błaga chłopca i jego przyjaciółkę, Emily, o pomoc w przywróceniu świetności jego podupadającemu królestwu. **12:55** STOP Drogówka **14:00** Policjantki i Policjanci **19:00** Galileo **20:00** Święty **22:00** Sprawiedliwi - Wydział Kryminalny **00:05** Gallows Hill David ma się ponownie ożenić. Ślub zaplanowany jest w Stanach, dokąd David chce powrócić z Bogoty razem z narzeczoną, Lauren i córką, Jill. Po więc postanawiają iść pieszo w poszukiwaniu pomocy i schronienia. **01:55** Śmierć na 1000 sposobów **02:25** Disco Polo Life

TV Trwam

09:00 Inauguracja Roku Akademickiego w WSKSiM w Toruniu **11:30** Drogowskaz **11:45** Święty na każdy dzień **11:50** Myśląc Ojczyzna **12:00** Inauguracja Roku Akademickiego w WSKSiM w Toruniu **13:20** Ocalić od zapomnienia **13:30** Msza Święta **14:35** Ludwig Maria Grignion de Montfort **15:30** Wierzę w Boga **16:00** Informacje dnia **16:10** Jan Paweł II i Prymas Stefan Kardynał Wyszyński **17:00** Z Parlamentu Europejskiego **17:30** Okiem kamery **18:00** Anioł Pański **18:05** Informacje dnia **18:15** Rozmowy niedokończone **19:25** Święty na każdy dzień **19:30** Katecheza ks. bp. Antoniego Długosza **19:45** Modlitwa z telefonicznym udziałem dzieci **20:00** Informacje dnia **20:20** Różaniec **20:50** Myśląc Ojczyzna **21:00** Apel Jasnogórski

niedziela 18 października

TVP 1

04:40 **Klan** - telenowela TVP
06:00 **Słownik polsko@polski**
06:25 **Wojsko - polskie.pl** - reportaż
06:55 **Słowo na niedzielę**
07:00 **Transmisja Mszy Świętej z Sanktuarium Bożego Miłosierdzia w Łagiewnikach**
08:00 **Tydzień**
08:30 **Zakochaj się w Polsce** - magazyn
09:05 **Las bliżej nas**
09:30 **Klasztorne smaki** - magazyn kulinarny
10:00 **Kariera Nikodema Dyzmy** - serial TVP
11:05 **Stulecie Winnych** - serial TVP
11:55 **Między ziemią a niebem**
12:00 **Anioł Pański**
12:15 **Między ziemią a niebem**
12:50 **Rwanda 2020**
13:15 **BBC w Jedynce**

SERIAL DOKUMENTALNY

14:25 **Weterynarze z sercem**
14:50 **Z pamięci** - Barbara Pniewska - felieton
15:05 **U Pana Boga w ogródku** - serial komediowy
16:05 **Komisarz Alex** - serial
17:00 **Teleexpress**
17:30 **Koncert**
19:30 **Wiadomości**
20:15 **Ludzie i bogowie**
21:15 **Rolnik szuka żony**
22:15 **Zakochana Jedynka - Walking on Sunshine. Chodzę w słońcu** - komedia
00:00 **Rebeliant** - dramat
02:25 **Nie ma to jak u mamy** - komedia obyczajowa
04:05 **Film dokumentalny**
04:50 **Z pamięci**

TVP 2

04:45 **Cafe piosenka** - talk-show
05:15 **Barwy szczęścia** - serial obyczajowy TVP
06:55 **Dla niesłyszących** - M jak miłość - serial TVP
07:40 **Spiszmy się jak na rolników przystało!** - magazyn rolniczy
07:55 **Pytanie na śniadanie**
10:55 **Spiszmy się jak na rolników przystało!** - magazyn rolniczy
11:05 **Smaki świata po polsku** - magazyn
11:35 **The Voice of Poland**
14:00 **Familiada** - teleturniej
14:35 **Koło fortuny**
15:15 **Szansa na sukces. Opole 2021** - widowisko muzyczne
16:15 **Przyjaciele na zawsze** - program rozrywkowy
17:05 **Jutro należy do nas** - serial, prod. Francja, 2017
18:00 **Panorama**

SERIAL OBYCZAJOWY

18:30 **Na dobre i na złe** - serial TVP
19:25 **Na sygnale** - serial fabularyzowany TVP
20:00 **Strzelec** - film akcji, prod. USA, 2007, reż. Antoine Fuqua, wyk. Mark Wahlberg, Michael Pena, Danny Glover
22:15 **Kino bez granic** - Być jak Kazimierz Deyna - komedia obyczajowa, prod. Polska, 201
00:00 **Mroczny sekret niani** - film fabularny, prod. USA, 2018
01:40 **Syn Królowej Śniegu** - dramat, prod. Polska, 2017, reż. Robert Wichrowski
03:05 **Zakończenie dnia**

TVN

04:55 **Uwaga!** - magazyn
05:15 **Mango** - telezakupy
07:25 **Nowa Maja w ogrodzie**
07:55 **Akademia ogrodnika**
08:00 **Dzień Dobry TVN** - magazyn
11:30 **Brzydula** - serial, Polska
12:35 **Co za tydzień** - magazyn
13:20 **Usta Usta** - serial
14:20 **Kosmiczny wykop**
15:00 **Nic do zgłoszenia**
16:00 **Gala French Touch**
18:00 **Totalne remonty Szelągowskiej** - program
19:00 **Fakty**
19:25 **Sport**
19:35 **Pogoda**
19:45 **Uwaga!** - magazyn
20:00 **MasterChef** - program rozrywkowy
21:30 **Królestwo kobiet**

FILM SENSACYJNY

22:35 **Sherlock Holmes** - film sensacyjny, USA, Wielka Brytania, Niemcy, 2009, reż. Guy Ritchie, wyk. Robert Downey Jr., Jude Law, Rachel McAdams, Mark Strong Najsłynniejszy detektyw Sherlock Holmes z nieodłącznym przyjacielem dr. Watsonem szukają sprawcy rytualnych morderstw.
01:11 **Krawiec z Panamy** - film sensacyjny, USA, Irlandia, 2001, reż. John Boorman, wyk. Pierce Brosnan, Geoffrey Rush, Jamie Lee Curtis, Leonor Varela
03:30 **Noc magii** - program ezoteryczny

POLSAT

06:00 **Nowy dzień z Polsat News**
08:50 **Zakochany wilczek** Humphrey i Kate należą do jednego stada wilków w kanadyjskim Parku Narodowym Jasper. Znają się od kołyski, jednak w wilczej społeczności przyszło im odgrywać role skrajnie odmienne. Humphrey należy do grupy najsłabszych osobników Omega, znajdujących się na samym dnie w hierarchii stada. Nie wyobraża sobie dnia bez żartów, wygłupów z kumplami i błogiego lenistwa.
10:30 **Transformers: Zemsta upadłych**
13:40 **Ninja Warrior Polska**
15:40 **Twoja Twarz Brzmi Znajomo**
17:40 **Nasz Nowy Dom**
18:50 **Wydarzenia**

MAGAZYN

19:30 **Państwo w Państwie** - magazyn prod. Polska
20:00 **Kabaret na żywo** - Klinika Skeczów Męczących
22:05 **Aniołki Charliego: Zawrotna szybkość** Trzy niezwykle seksowne Aniołki: Natalie Cook, Dylan Sanders i Alex Munday powracają, by stawić czoła Madison Lee, Aniołkowi, który zaprzedał duszę diabłu.
00:20 **Bez litości 2** Robert McCall powraca, by w wyszukany, charakterystyczny dla siebie sposób, walczyć o sprawiedliwość.
03:00 **Tajemnice losu**
04:40 **Disco Gramy**

TVP Kultura

06:50 **Myśli na ten czas**
07:00 **Liturgia prawosławna z cerkwi w Legnicy**
08:25 **Od ucha do ucha** - Niezapomniany Leonard Bernstein - Spotkania z muzyką
09:30 **Od ucha do ucha**
10:55 **Angielskie śniadanie** - Czarna żmija - serial
12:10 **Trzeci punkt widzenia** - program publicystyczny
12:40 **Z pamięci** - Klub Krzywego Koła - felieton
12:50 **Avanti** - film fabularny
15:15 **Z pamięci** - Stanisław Jerzy Lec - felieton
15:20 **Zaginione Skarby**
15:35 **Antyle Chopina** - film dokumentalny
16:45 **Z pamięci** - Zbigniew Herbert - felieton
16:55 **Informacje kulturalne**
17:15 **Niedziela z...**
20:00 **Młody Muzyk Roku 2020** - półfinał

FILM OBYCZAJOWY

21:10 **Jeremiah Johnson** - film prod. USA, 1972, reż. Sydney Pollack, wyk. Robert Redford, Will Geer, Delle Bolton, Josh Albee, Joaqun Martnez, Allyn Ann McLerie, Stefan Gierasch
23:05 **Trzeci punkt widzenia** - program publicystyczny
23:35 **Informacje kulturalne** - informator kulturalny
23:55 **Teraz animacje!** - Biel, prod. Francja, 2015
24:00 **Teraz animacje!** - Locus - film animowany
00:10 **Teraz animacje!** - Przestrzeń negatywna
00:25 **Bilet do kina** - Pokój - dramat
02:30 **Tylko Beatrycze**

TV Puls

05:55 **Niesamowite!**
06:30 **Rodzinny interes** - serial obyczajowy prod. Polska
10:30 **W imię króla**
13:00 **Najpiękniejsze baśnie braci Grimm: Pani zamieć**
14:25 **Najpiękniejsze baśnie braci Grimm: Muzykanci z miasta Bremy**
15:35 **Dziewczyna z Alabamy** Zamężna Melanie przyjmuje oświadczyny Andrew. Aby zdobyć podpis męża na papierach rozwodowych, wraca do rodzinnego miasta.
17:50 **Narzeczony mimo woli** Margaret grozi deportacja, więc musi szybko wziąć z kimś ślub. Postanawia zaszantażować swojego asystenta.

FILM SENSACYJNY

20:00 **Niedziela z gwiazdami: 60 sekund** By uratować brata, legendarny złodziej samochodów musi w tydzień dostarczyć mafii 50 luksusowych aut.
22:20 **Plan lotu**
00:30 **Anatomia strachu**
02:05 **Kobra - oddział specjalny** - serial sensacyjny
03:05 **Zobacz to! Blok powtórkowy: Taki jest świat** - program informacyjny
03:55 **Biesiada na cztery pory roku**
04:35 **Z archiwum policji** - serial dokumentalny
05:00 **Nash Bridges** - serial

TVN 7

05:00 **Ukryta prawda** - program obyczajowy
06:00 **Mango** - telezakupy
08:05 **Kosmiczny wykop**
08:35 **Ukryta prawda** - program obyczajowy
10:35 **Hotel Paradise**
12:40 **Zakochani po uszy** - serial
13:50 **Kto odmówi pannie młodej?**
15:00 **Dennis rozrabiaka** - film komedia, USA, 1993, reż. Nick Castle, wyk. Walter Matthau, Mason Gamble, Joan Plowright, Christopher Lloyd, Lea Thompson, Paul Winfield
17:10 **Robin Hood** - film przygodowy, USA, Wielka Brytania, 2010, reż. Ridley Scott, wyk. Russell Crowe, Cate Blanchett, Max Von Sydow, William Hurt, Mark Strong

FILM SENSACYJNY

20:00 **Szybcy i wściekli: Tokio Drift** - film sensacyjny, USA, Niemcy, 2006, reż. Justin Lin, wyk. Lucas Black, Bow Wow, Nathalie Kelley, Brian Tee, Kang Sung, Brian Goodman, Vin Diesel
22:15 **Zabójcza broń IV** - film sensacyjny, USA, 1998, reż. Richard Donner, wyk. Mel Gibson, Danny Glover, Joe Pesci, Rene Russo, Chris Rock, Jet Li, Steve Kahan, Kim Chan, Surround
00:50 **Druga strona medalu** - talk show
02:35 **Noc magii** - program ezoteryczny prod. Polska

TV 4

07:00 Ryzykanci **09:00** A.X.L. Pies-robot - tajny projekt z wykorzystaniem najbardziej zaawansowanej sztucznej inteligencji na świecie - mający służyć do ochrony żołnierzy w walkach wydostaje się z ośrodka badawczego i zostaje znaleziony przez nastoletniego Milesa Alex Neustaedter). **11:05** Galileo **12:15** STOP Drogówka **13:15** Gwiazdy Kabaretu **14:25** Mocarna rodzinka **16:25** Prawdziwa historia **19:00** Galileo **20:00** Obcy 3 Kapsuła ratunkowa, w której dryfują ocaleli bohaterowie poprzedniej części - Ripley, mała Newt, kapral Hicks i android Bishop - rozbija się na Fiorinie 161, planecie będącej w istocie kolonią karną dla najbardziej zwyrodniałych przestępców. **22:25** Wspaniali ludzie

TV Trwam

09:10 Spotkanie z Magdą Buczek **09:15** Katecheza **09:30** Msza Święta **10:40** Cuda Jezusa **11:25** Kolory Świętości **11:30** Przyjaciele i bohaterowie **12:00** Anioł Pański z Ojcem Świętym Franciszkiem **12:20** Wieś - to też Polska **13:30** Papież Polak do Rodaków **14:10** Cud Prawdy **14:40** Nienapisany pamiętnik **15:40** Solidarność Walcząca **16:00** Informacje dnia **16:10** Koncert życzeń **17:00** Zostań Żołnierzem RP **17:15** Tajemnice długowieczności **17:30** Okiem kamery **18:00** Anioł Pański **18:05** Informacje dnia **18:15** Rozmowy niedokończone **19:25** Święty na każdy dzień **19:30** Opowieści biblijne historie animowane z Nowego Testamentu **20:00** Informacje dnia **20:20** Różaniec **20:50** Kolory Świętości **21:00** Apel

eprasa.pl b2115a05c5

poniedziałek 19 października

TVP 1

05:10 Przysięga - serial obyczajowy, prod. Turcja
06:00 Elif - serial, prod. Turcja
06:50 Spiszmy się jak na rolników przystało! - magazyn rolniczy
07:00 Transmisja Mszy Świętej z Sanktuarium Matki Bożej na Jasnej Górze
07:30 Okiem Wiary - magazyn
08:00 Wiadomości
08:10 Pogoda poranna
08:15 Kwadrans polityczny
08:40 Kasta
09:15 Ranczo - serial obyczajowy TVP
10:15 Komisarz Alex - serial kryminalny TVP
11:05 Ojciec Mateusz - serial kryminalny TVP
12:00 Wiadomości
12:10 Agrobiznes
12:30 Agropogoda - magazyn
12:35 To się opłaca - magazyn
12:50 BBC w Jedynce

SERIAL OBYCZAJOWY

14:00 Elif - serial, prod. Turcja, 2017
15:00 Wiadomości
15:10 Pogoda
15:15 Alarm! - magazyn
15:35 Gra słów. Krzyżówka
16:05 Przysięga - serial
17:00 Teleexpress
17:25 Jaka to melodia?
18:00 Klan - telenowela TVP
18:30 Kasta
18:55 Jeden z dziesięciu
19:30 Wiadomości
20:10 Alarm! - magazyn
20:30 Leśniczówka
21:00 Teatr Telewizji - Cud biednych ludzi - spektakl
22:35 Świat bez fikcji
23:40 Warto rozmawiać
00:40 Chodzę w słońcu - komedia

TVP 2

05:55 Doktor z alpejskiej wioski - serial
06:45 Coś dla Ciebie
07:10 Spiszmy się jak na rolników przystało!
07:20 Familiada - teleturniej
07:55 Pytanie na śniadanie
10:45 Panorama
10:50 Pytanie na śniadanie
11:15 Spiszmy się jak na rolników przystało!
11:25 Rodzinka.pl - serial komediowy TVP
11:55 Barwy szczęścia - serial
12:25 Koło fortuny
13:00 Va Banque - teleturniej
13:30 Uzdrowisko
14:05 Coś dla Ciebie
14:30 Operacja Zdrowie
15:10 Doktor z alpejskiej wioski - serial
16:00 Koło fortuny
16:35 Familiada - teleturniej
17:10 Więzień miłości
18:00 Panorama
18:30 Va Banque - teleturniej

TELENOWELA

19:00 Uzdrowisko - telenowela TVP
19:35 Barwy szczęścia - serial obyczajowy TVP
20:45 Kulisy serialu „M jak miłość"
20:55 M jak miłość - serial TVP
21:50 O mnie się nie martw - serial komediowy prod. TVP
22:50 Deep State: tajny układ
23:55 Życie za życie - dramat, prod. USA, Niemcy
02:05 Warto kochać - serial
02:55 Być jak Kazimierz Deyna - komedia obyczajow
04:35 Zakończenie

TVN

04:45 Uwaga! - magazyn
05:00 Nowa Maja w ogrodzie
05:30 Akademia ogrodnika
05:40 Mango - telezakupy
06:55 Kuchenne rewolucje - program kulinarno-rozrywkowy
07:55 Szaf Mat
08:00 Dzień Dobry TVN
11:30 Ukryta prawda - program obyczajowy
13:30 Szpital - program obyczajowy
14:25 Detektywi - program kryminalny
15:00 Kuchenne rewolucje - program kulinarno-rozrywkowy
16:00 Szpital - program obyczajowy
17:00 Rozwody
18:00 Ukryta prawda - program obyczajowy
19:00 Fakty
19:25 Uwaga! koronawirus
19:35 Sport, Pogoda

MAGAZYN

19:55 Uwaga! - magazyn
20:10 Doradca smaku - program kulinarny
20:15 Na Wspólnej - serial obyczajowy, Polska
20:55 Milionerzy - program rozrywkowy
21:30 Totalne remonty Szelągowskiej
22:30 Projekt Lady - program rozrywkowy
23:30 Szadź - serial, Polska
00:30 Co za tydzień - magazyn
01:10 Zabójcza broń - serial, USA
02:10 Uwaga! - magazyn
02:30 Noc magii

POLSAT

06:00 Nowy dzień z Polsat News
08:40 Malanowski i Partnerzy Bronisław Malanowski rozwiązuje zagadki kryminalne, prowadząc biuro detektywistyczne.
09:40 Sekrety rodziny
10:40 Dlaczego ja?
11:40 Gliniarze
12:40 Dzień, który zmienił moje życie
13:40 Trudne sprawy
14:40 Dlaczego ja?
15:50 Wydarzenia
16:10 Pogoda
16:15 Interwencja
16:30 Na ratunek 112
17:00 Gliniarze
18:00 Pierwsza miłość - serial obyczajowy prod. Polska
18:50 Wydarzenia
19:30 Gość Wydarzeń
19:45 Sport, Pogoda

FILM SENSACYJNY

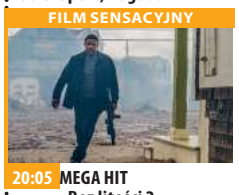

20:05 MEGA HIT - Bez litości 2 Emerytowany tajny agent Robert McCall powraca, by w wyszukany, charakterystyczny dla siebie sposób, walczyć o sprawiedliwość. Jest nieustraszony, inteligentny, a jego sprawność fizyczna sprawia, że dostaje to, czego chce. A chce sprawiedliwości.
22:45 G.I. Joe: Czas Kobry
01:10 Dzień niepodległości Obcy z kosmosu przybywają na Ziemię w monstrualnych statkach kosmicznych z zamiarem zniszczenia rodzaju ludzkiego i podboju Ziemi.
04:25 Kabarety

TVP Kultura

07:00 Muzyczne poranki
08:00 Informacje kulturalne
08:25 Tego się nie wytnie
09:55 Reżyserzy
11:00 Siedlisko - serial TVP
13:00 Dalej prosto
13:30 Dzika muzyka - Pieśń o rzece - magazyn
14:00 Niedziela z... Rejsem
14:50 John Ford, człowiek który wymyślił Dziki Zachód - film
16:00 Klucznik - dramat, reż. Wojciech Marczewski
17:30 Rok 2020 - cykl dokumentalny
17:55 Trzeci punkt widzenia - program publicystyczny
18:30 Informacje kulturalne
18:55 Wojna i pokój - serial kostiumowy, prod. Wielka Brytania, 2016
20:00 Panorama kina polskiego - Dzikie róże
21:45 Kronos - Moda
22:30 Scena muzyczna

DRAMAT

23:35 Żelazna klasyka - Konformista - dramat, prod. Niemcy, Francja, Włochy, 1970, reż. Bernardo Bertolucci
01:30 Informacje kulturalne - informator kulturalny
01:55 Jeremiah Johnson - film prod. USA, 1972, reż. Sydney Pollack, wyk. Robert Redford, Will Geer, Delle Bolton, Josh Albee, Joaqun Martnez, Allyn Ann McLerie, Stefan Gierasch
03:55 Tamte lata, tamte dni
04:25 Rok 2020
04:55 Sami Yaffa na tropie dźwięków
05:50 Miniaudycja
05:50 Zakończenie dnia

TV Puls

06:00 Nash Bridges - serial sensacyjny
07:00 Rodzinny interes - serial obyczajowy
08:00 Lombard. Życie pod zastaw - serial obyczajowy
10:00 Kobra - oddział specjalny - serial sensacyjny
12:00 Zaklinaczka duchów - serial fantasy Dzięki swojemu darowi Melinda Gordon potrafi komunikować się z zagubionymi duszami zmarłych ludzi i pomaga im przejść na drugą stronę.
14:00 Lombard. Życie pod zastaw - serial obyczajowy
16:00 Rodzinny interes - serial obyczajowy
18:00 Lombard. Życie pod zastaw - serial

FILM SENSACYJNY

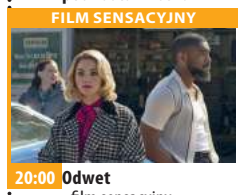

20:00 Odwet - film sensacyjny Agent służb antynarkotykowych postanawia wymierzyć sprawiedliwość mordercom żony.
22:00 Niebezpieczna dzielnica
23:40 Wielkie wesele
01:30 Zobacz to! Blok powtórkowy: Taki jest świat - program informacyjny
02:10 Niesamowite!
03:55 Biesiada na cztery pory roku
04:35 Z archiwum policji - serial dokumentalny prod. Polska
05:00 Nash Bridges - serial sensacyjny

TVN 7

04:55 Szkoła
05:55 Mango telezakupy
07:30 Przepis na życie - serial obyczajowy, Polska
08:30 Ukryta prawda - program obyczajowy
11:30 Szpital - program obyczajowy
12:30 Sąd rodzinny - program sądowy
13:30 Sędzia Anna Maria Wesołowska - program sądowy
14:30 Szkoła
15:30 Ukryta prawda - program obyczajowy
16:30 Szkoła
17:30 Szpital - program obyczajowy
18:30 Brzydula - serial, Polska
19:00 19 + - obyczajowy
19:30 Zakochani po uszy - serial
20:00 Brzydula - serial, Polska
20:30 Hotel Paradise

KOMEDIA

21:30 Kobieta sukcesu - film komedia, Polska, 2018, reż. Robert Wichrowski, wyk. Agnieszka Więdłocha, Mikołaj Roznerski, Bartosz Gelner, Julia Wieniawa, Paulina Gałązka, Małgorzata Foremniak, Tomasz Karolak
23:45 Klucz do koszmaru - film horror, USA, 2005, reż. Iain Softley, wyk. Kate Hudson, Gena Rowlands, John Hurt, Peter Sarsgaard, Joy Bryant
01:55 Druga strona medalu - talk show
02:35 Noc magii - program ezoteryczny

TV 4

06:00 Strażnik Teksasu - serial sensacyjny **08:00** Nasz nowy dom **09:00** Sędzia Judy **10:25** Sekrety Sąsiadów **11:25** Pamiętniki z wakacji **12:25** Święty **12:55** Uzurpatorka **13:55** Kobra - oddział specjalny **14:55** STOP Drogówka **15:55** Kobra - oddział specjalny **17:00** Nowe Sekrety Sąsiadów **18:00** Policjantki i Policjanci **20:00** Święty **20:30** Sprawiedliwi - Wydział Kryminalny **21:40** Łowcy umysłów **23:50** Ryzykanci Tajny agent zesłany przez swych mocodawców na „przymusową emeryturę" ucieka z niewoli, by ratować swoją rodzinę przed zemstą śmiertelnego wroga. **01:35** Śmierć na 1000 sposobów - program dokumentalny **02:30** Interwencja - magazyn **02:50** SuperLudzie **03:50** Trans World Sport

TV Trwam

09:30 Opowieści biblijne **10:00** Informacje dnia **10:15** Rozmowy niedokończone **11:25** 100 cudownych miejsc na świecie **11:35** Przyroda w Obiektywie **11:50** Kolory Świętości **11:55** Święty na każdy dzień **12:00** Anioł Pański **12:03** Informacje dnia **12:20** Jezus **12:50** Galilejczyk **13:20** Kamyki wspomnień o ks. Jerzym Popiełuszce **13:30** Msza Święta **14:30** Ballada **15:50** Ma się rozumieć **16:00** Informacje dnia **16:10** Sanktuaria polskie **16:30** Zew natury **16:55** Świadkowie **17:25** Kolory Świętości **17:30** Okiem kamery **18:00** Anioł Pański **18:05** Informacje dnia **18:15** Rozmowy niedokończone **19:25** Święty na każdy dzień **19:30** Opowieści Starego Testamentu **20:00** Informacje dnia **20:20** Różaniec **20:50** Myśląc Ojczyzna **21:00** Apel

wtorek 20 października

TVP 1

05:10 Przysięga - serial obyczajowy, prod. Turcja
06:00 Elif - serial, prod. Turcja
06:50 Spiszmy się jak na rolników przystało! - magazyn rolniczy
07:00 Transmisja Mszy Świętej z Sanktuarium Matki Bożej
07:30 Agape - magazyn
08:00 Wiadomości
08:10 Pogoda poranna
08:15 Kwadrans polityczny
08:40 Kasta - Szokujący mobbing
09:20 Ranczo - serial
10:20 Komisarz Alex - serial kryminalny TVP
11:05 Ojciec Mateusz - serial kryminalny TVP
12:00 Wiadomości
12:10 Agrobiznes
12:30 Agropogoda - magazyn
12:35 Magazyn Rolniczy
12:55 Natura w Jedynce - Król lasu - film

SERIAL OBYCZAJOWY

14:00 Elif - serial, prod. Turcja, 2017
15:00 Wiadomości
15:15 Alarm! - magazyn
15:35 Gra słów. Krzyżówka
16:05 Przysięga - serial
17:00 Teleexpress
17:25 Jaka to melodia?
18:00 Klan - telenowela TVP
18:30 Kasta
18:55 Jeden z dziesięciu
19:30 Wiadomości
20:10 Alarm! - magazyn
20:30 Leśniczówka
21:00 Magazyn kryminalny 997 - magazyn
21:40 Magazyn Ekspresu Reporterów
22:45 Ocaleni - reality show
23:50 Taksówkarz - dramat
01:50 Ktoś chce mnie zabić

TVP 2

04:55 Cafe piosenka
05:55 Doktor z alpejskiej wioski - serial
06:45 Co dajesz bliźnim? - reportaż
07:10 Spiszmy się jak na rolników przystało! - magazyn rolniczy
07:20 Familiada - teleturniej
07:55 Pytanie na śniadanie
10:40 Panorama
10:50 Pytanie na śniadanie
11:15 Spiszmy się jak na rolników przystało! - magazyn rolniczy
11:25 Rodzinka.pl - serial komediowy TVP
11:55 Barwy szczęścia - serial obyczajowy TVP
12:25 Koło fortuny
13:00 Va Banque - teleturniej
13:30 Uzdrowisko
14:15 Dla niesłyszących - M jak miłość - serial TVP
15:10 Doktor z alpejskiej wioski - serial

TELETURNIEJ

16:00 Koło fortuny - teleturniej
16:35 Familiada - teleturniej
17:10 Więzień miłości
18:00 Panorama
18:30 Va Banque - teleturniej
19:00 Uzdrowisko
19:35 Barwy szczęścia - serial
20:45 Kulisy serialu „M jak miłość"
20:55 M jak miłość - serial TVP
21:50 Czerwona królowa
23:00 Ludzkie historie
23:50 O mnie się nie martw
00:50 Rodzinka.pl
01:30 Paradoks - serial
02:20 Życie za życie - dramat
04:30 Dian Fossey. Tajemnice we mgle 3 Morderstwo na górze
05:15 Zakończenie

TVN

05:15 Uwaga! - magazyn
05:35 Mango - telezakupy
06:50 Kuchenne rewolucje - program kulinarno-rozrywkowy
07:50 Doradca smaku
08:00 Dzień Dobry TVN
11:30 Ukryta prawda - program obyczajowy
12:30 Rozwody
13:30 Szpital - program obyczajowy
14:25 Detektywi - program kryminalny
15:00 Kuchenne rewolucje - program kulinarno-rozrywkowy
16:00 Szpital - program obyczajowy
17:00 Rozwody
18:00 Ukryta prawda
19:00 Fakty
19:25 Uwaga! koronawirus
19:35 Sport
19:45 Pogoda
19:55 Uwaga! - magazyn

PROGRAM KULINARNY

20:10 Doradca smaku - program kulinarny
20:15 Na Wspólnej - serial obyczajowy, Polska
20:55 Milionerzy - program rozrywkowy prod. Polska
21:30 Szadź - serial, Polska
22:30 Kuba Wojewódzki
23:30 Superwizjer - magazyn reporterów
00:05 Królestwo kobiet
01:05 Projekt Lady - program rozrywkowy prod. Polska
02:05 Uprowadzona - serial
03:00 Uwaga! - magazyn
03:20 Noc magii

POLSAT

06:00 Nowy dzień z Polsat News
08:40 Malanowski i Partnerzy
09:40 Sekrety rodziny
10:40 Dlaczego ja?
11:40 Gliniarze Intrygujące sprawy kryminalne, dynamiczne akcje policyjne, najnowsze rozwiązania w walce z przestępczością, fascynujący bohaterowie, zagrożenie życia i silne emocje.
12:40 Dzień, który zmienił moje życie
13:40 Trudne sprawy
14:40 Dlaczego ja?
15:50 Wydarzenia
16:15 Interwencja
16:30 Na ratunek 112
17:00 Gliniarze
18:00 Pierwsza miłość
18:50 Wydarzenia
19:30 Gość Wydarzeń

FILM SENSACYJNY

20:00 Dzień niepodległości Obcy z kosmosu przybywają na Ziemię w monstrualnych statkach kosmicznych z zamiarem zniszczenia rodzaju ludzkiego i podboju Ziemi.
23:10 Brudny szmal Bob Saginowski pracuje jako barman u swojego zgorzkniałego kuzyna Marva, który był niegdyś liczącym się w okolicy gangsterem.
01:25 Zabójczy cel Jacob specjalizuje się w tropieniu seryjnych zabójców.
03:40 Tajemnice losu
04:40 Disco Gramy
05:25 Telezakupy TV Okazje

TVP Kultura

07:20 Muzyczne poranki
08:00 Informacje kulturalne - informator kulturalny
08:30 Film dokumentalny
09:25 Klucznik - dramat
11:00 Siedlisko - serial TVP
12:00 Hrabina Cosel - Kamaryla - serial TVP, reż. Jerzy Antczak, wyk. Jadwiga Barańska, Mariusz Dmochowski, Stanisław Jasiukiewicz, Ignacy Gogolewski, Henryk Borowski
13:05 Madame Tutli - Putli - film animowany
13:30 Tego się nie wytnie
14:55 Typografia miasta - film dokumentalny
16:00 Szczęśliwy człowiek - film obyczajowy
17:30 Co dalej? - program publicystyczny
17:50 Kronos - Moda - magazyn kulturalno-społeczny
18:30 Informacje kulturalne

SERIAL KOSTIUMOWY

18:55 Wojna i pokój - serial kostiumowy, prod. Wielka Brytania
20:00 Emigranci - spektakl
22:20 Lekkie obyczaje - Peggy Sue wyszła za mąż - film fabularny, prod. USA, 1986
00:05 Co dalej? - program publicystyczny
00:25 Informacje kulturalne
00:50 Młoda Polska - Adaptacja
01:25 Panorama kina polskiego - Dzikie róże
03:15 Kino nocne - Na moich ustach
05:25 Teledyski
05:50 Miniaudycja - Jeszcze więcej kultury
05:50 Zakończenie dnia

TV Puls

06:00 Nash Bridges - serial sensacyjny
07:00 Rodzinny interes - serial obyczajowy
08:00 Lombard. Życie pod zastaw - serial obyczajowy
10:00 Kobra - oddział specjalny - serial sensacyjny Serial opowiada o niemieckiej policji drogowej, która codziennie musi chronić autostrady przed niezrównoważonymi kierowcami. W rolach głównych obsadzeni zostali: Erdogan Atalay (Semir Gerkhan), Oliver Christian (Jan Richter) oraz René Steinke (Tom Kranich), których celem jest zapewnienie nam bezpieczeństwa.
12:00 Zaklinaczka duchów - serial fantasy

SERIAL OBYCZAJOWY

14:00 Lombard. Życie pod zastaw - serial obyczajowy
16:00 Rodzinny interes - serial obyczajowy
18:00 Lombard. Życie pod zastaw - serial obyczajowy
20:00 Szanghajska robota
21:55 Czas zemsty
00:30 Nieproszeni goście
02:00 Castle
02:50 Zobacz to! Blok powtórkowy: Biesiada na cztery pory roku
03:35 Biesiada na cztery pory roku
04:35 Z archiwum policji - serial dokumentalny
05:00 Nash Bridges - serial sensacyjny

TVN 7

04:55 Szkoła
05:55 Mango telezakupy
07:30 Przepis na życie - serial obyczajowy, Polska
08:30 Ukryta prawda - program obyczajowy
11:30 Szpital - program obyczajowy
12:30 Sąd rodzinny - program sądowy
13:30 Sędzia Anna Maria Wesołowska - program sądowy
14:30 Szkoła
15:30 Ukryta prawda - program obyczajowy
16:30 Szkoła
17:30 19 + - obyczajowy
18:00 Zakochani po uszy - serial
18:30 Brzydula - serial, Polska
19:00 19 + - obyczajowy
19:30 Zakochani po uszy - serial
20:00 Brzydula - serial, Polska
20:30 Hotel Paradis

FILM SENSACYJNY

21:35 Ścigana - film sensacyjny, USA, 2012, reż. Steven Soderbergh, wyk. Gina Carano, Ewan McGregor, Channing Tatum, Antonio Banderas, Michael Douglas, Michael Fassbender
23:30 Robin Hood - film przygodowy, USA, Wielka Brytania, 2010, reż. Ridley Scott, wyk. Russell Crowe, Cate Blanchett, Max Von Sydow, William Hurt, Mark Strong, Oscar Isaac, Danny Huston, Eileen Atkins, Mark Addy
02:15 Druga strona medalu - talk show
02:45 Noc magii - program ezoteryczny

TV 4

06:00 Strażnik Teksasu **08:00** Nasz nowy dom **09:00** Sędzia Judy **10:25** Sekrety Sąsiadów **11:25** Pamiętniki z wakacji **12:25** Święty **12:55** Uzurpatorka Paola Miranda nie jest szczęśliwa jako żona prezydenta Meksyku i postanawia rozpocząć nowe życie. **13:55** Kobra - oddział pecjalny **14:55** STOP Drogówka **15:55** Kobra - oddział specjalny **17:00** Nowe Sekrety Sąsiadów **18:00** Policjantki i Policjanci **20:00** Święty **20:30** Sprawiedliwi - Wydział Kryminalny **21:40** Pułapka Kiedy samochód uciekających po napadzie przestępców ulega wypadkowi, mężczyźni szukają schronienia w pobliskim, wyglądającym na opuszczony, magazynie. **23:30** Ryzykanci **01:00** Śmierć na 1000 sposobów

TV Trwam

10:15 Jak my to widzimy **10:45** Zew natury **11:05** Mocni w wierze **11:35** Myśląc Ojczyzna **11:45** Historia i architektura **12:00** Anioł Pański **12:03** Informacje dnia **12:20** Sanktuaria polskie **12:40** Człowiek orkiestra **13:30** Msza Święta **14:30** Wichura **15:35** Wakacje z Chopinem **15:50** Ma się rozumieć **16:00** Informacje dnia **16:10** Jestem mamą **16:30** Kalejdoskop Młodych **16:50** 100 cudownych miejsc na świecie **17:00** Misyjna Eucharystia w Gahunga **17:10** Prosto o gospodarce **17:30** Okiem kamery **18:00** Anioł Pański **18:05** Informacje dnia **18:15** Rozmowy niedokończone **19:25** Święty na każdy dzień **19:30** Każdy maluch to potrafi **19:45** Modlitwa **20:00** Informacje dnia **20:20** Różaniec **20:50** Myśląc Ojczyzna **21:00** Apel

eprasa.pl b2115a05c5

ROZRYWKOWE TO i OWO nr 213

Redaguje: Władysław Firlik

1. PSIA WYGODA

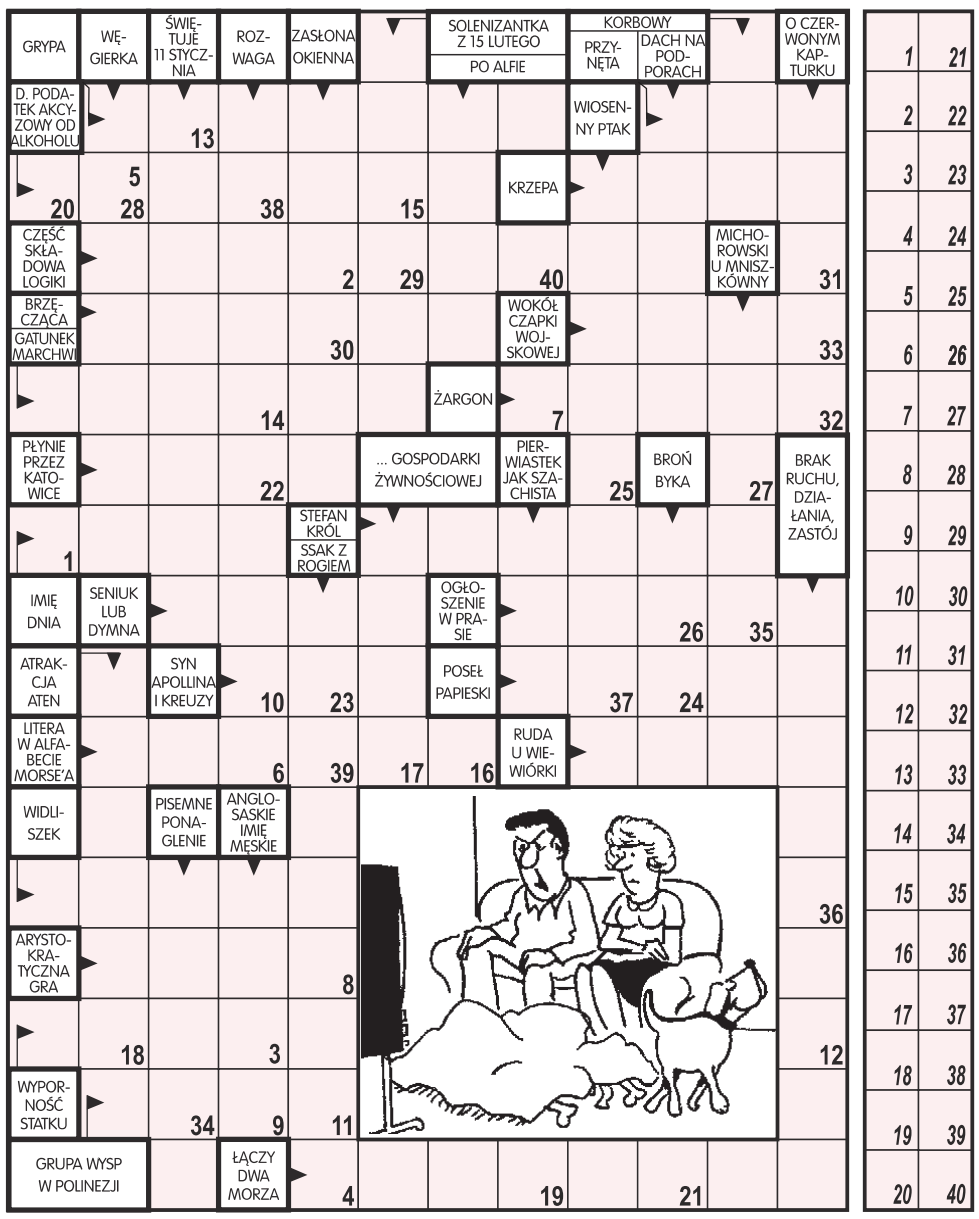

Litery z pól ponumerowanych od 1 do 40 utworzą pytanie małżonka.

2. KRZYŻÓWKA

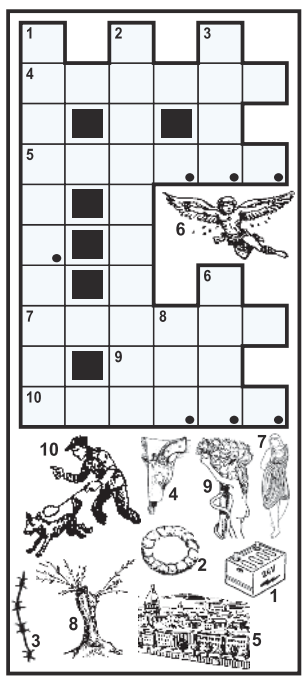

Litery z pól zaznaczonych (rzędami) utworzą rozwiązanie.

3. LABIRYNT

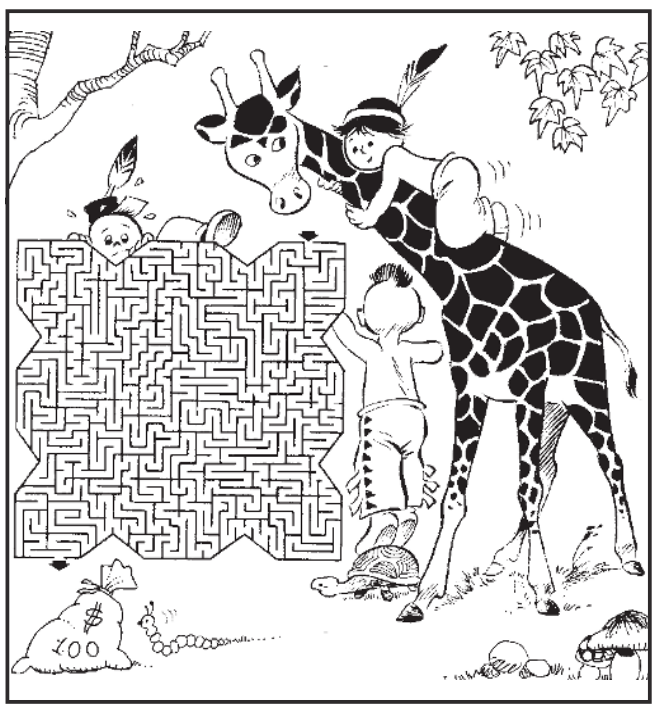

Wskaż małemu Indianinowi bezkolizyjną drogę do worka z pieniędzmi, aby jak najszybciej mógł je odnaleźć.

4. CO BRAKUJE ?

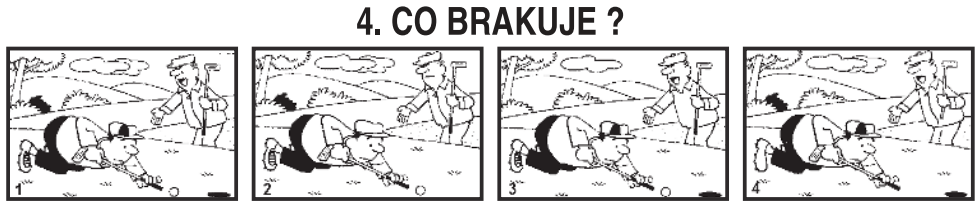

Na rysunkach 2, 3, 4 brakują po 4 drobne szczegóły, które znajdują się na oryginale (rys. 1). Znajdź te brakujące rzeczy.

5. ALGEBRAF

Wiedząc, że jednakowym symbolom odpowiadają jednakowe cyfry, a różnym symbolom - różne cyfry, należy odtworzyć działania matematyczne. W zadaniu nie występują cyfry: 3, 5, 7. W rozwiązaniu wystarczy podać dolne dodawanie.

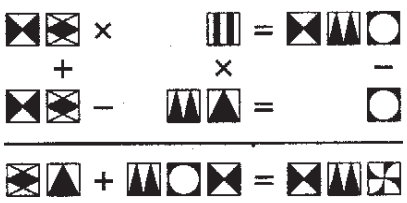

6. ANAGRAM

Choć natarłem jej _ _ _ _ / ,
_ _ _ _ butna dalej,
ciągle pełna _ _ _ _ _ _ _ _
i nie boi się wcale.

7. DZIWNY RYSUNEK

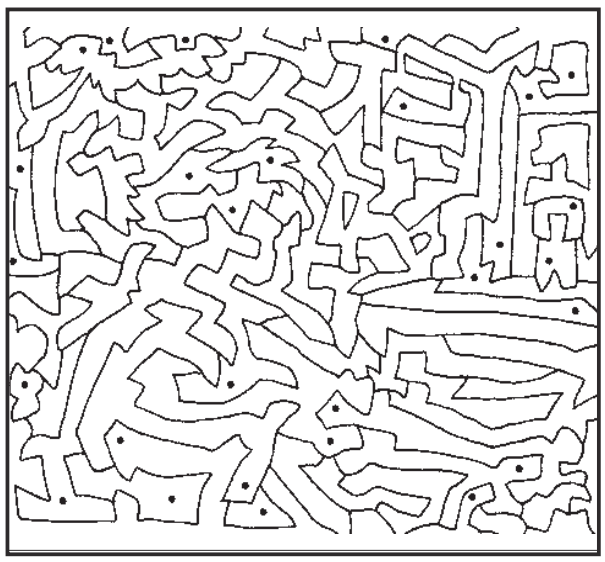

Aby dowiedzieć się co ukrywa ten tajemniczy rysunek, należy zamalować wszystkie pola z kropkami.

8. KRZYŻÓWKA

Litery z pól zaznaczonych czytane kolejno rzędami, utworzą rozwiązanie.

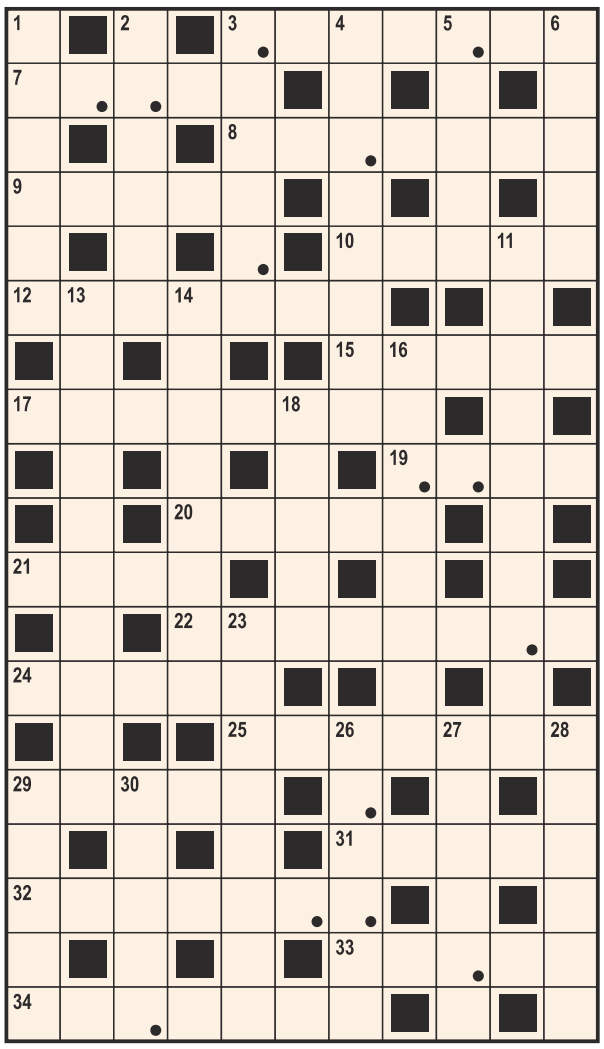

POZIOMO: 3) żywa forsa, **7)** środek transportu Tarzana, **8)** kształty kobiety, **9)** gapi się na malowane wrota, **10)** wataha wilków, **12)** sylwetka, **15)** zagrzewa do boju ulubioną drużynę, **17)** przychodzi na stadion, aby rozrabiać, **19)** inka, **20)** spisek, **21)** karzeł, **22)** gloryfikacja, **24)** ze współczuciem o Burku, **25)** co ma piernik do niego, **29)** fruwa z kwiatka na kwiatek, **31)** słowicze pienia, **32)** potocznie: dostęp do osoby wpływowej, **33)** skóra cielęca używana na wierzchy obuwia, **34)** baza turystyczna przy szlaku wodnym.

PIONOWO: 1) w nim serce, **2)** naczynie dla ufoludka, **3)** opowieść harcerska, **4)** gruczoł trawienny wydzielający insulinę, **5)** nisza, **6)** zawiadomienie o nadejściu przesyłki, **11)** szła do laseczka, **13)** przytułek dla bezpańskich psów, **14)** amulet, **16)** zbierał opłaty za prąd, **18)** kiść, **23)** Michał, aktor, **26)** satelitarna na dachu, **27)** „Pocałunek" Auguste'a Rodina, **28)** rodzaj gry w karty, **29)** mógł wszystko przemieniać w złoto, **30)** las syberyjski.

9. WIRÓWKA OBRAZKOWA

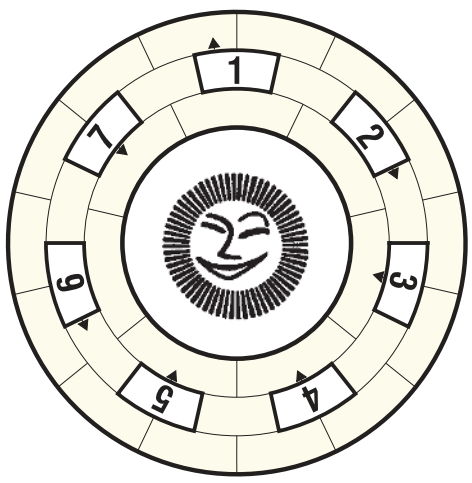

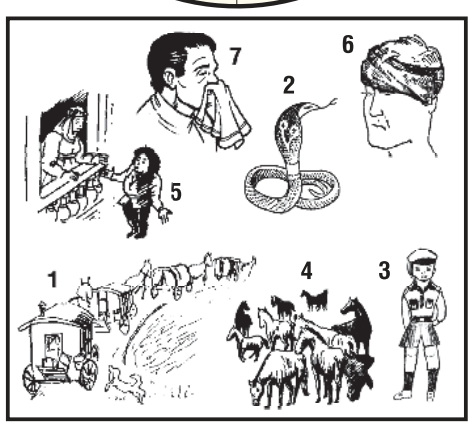

Wpisz do diagramu prawoskrętnie wszystkie nazwy rysunków tak, aby bezbłędnie powstało rozwiązanie zadania.

10. POŁĄCZ PUNKTY

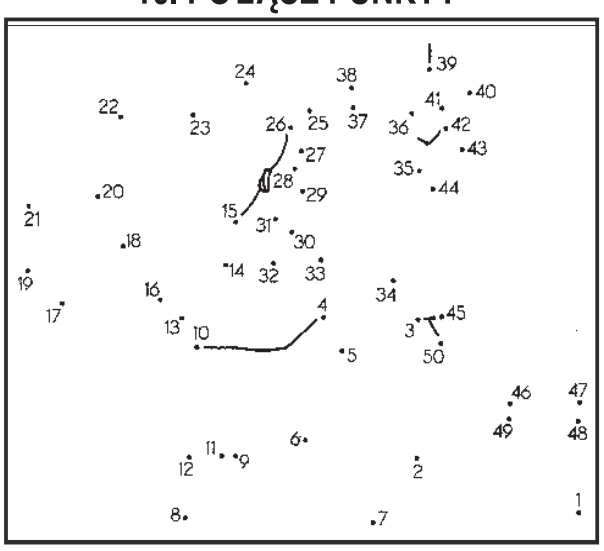

Połącz dokładnie liniami prostymi wszystkie punkty od 1 do 50 i napisz, co tobie się ukazało.

ROZRYWKOWE TO i OWO
KUPON - 213

W NASTĘPNYM NUMERZE M. IN. „WSPÓLNE ELEMENTY"

eprasa.pl b2115a05c5

KUPON NA DROBNE ZA 1 GROSIK

WYPEŁNIJ DRUKOWANYMI LITERAMI WPISUJĄC W KRATKĘ JEDNĄ LITERĘ ROBIĄC ODSTĘP MIĘDZY WYRAZAMI

☐ SZUKAM PRACY

☐ ODDAM ZA DARMO

Zlecający
(Tylko do wiadomości redakcji)

imię

nazwisko

ulica

numer domu

kod, miejscowość

podpis

KUPON JEDNORAZOWY

1. Wypełniony kupon prosimy przynieść do biur ogłoszeń tygodników: Mazowieckie To i Owo, Lokalna, Tygodnik Nowodworski, Tygodnik Pułtuski.
2. Kupon bez pełnych, czytelnych danych zlecającego jest nieważny.
3. Redakcja nie odpowiada za treść ogłoszeń.

POŻYCZKA ekspresowa Z GWARANCJĄ
Nawet do 5000 zł
Szybka decyzja
Minimum formalności
EdenFinance
797-705-110
Reprezentacyjna taryfa oprowizacji. Maksymalna RRSO 669%

SZPITAL mediq
PORADNIE SPECJALISTYCZNE
Józefa Piłsudskiego 20
05-120 Legionowo
22 774 26 40
www.mediq.pl

Pałac w Jabłonnie

Chrzciny

PAŁAC W JABŁONNIE
#POCZUJNASZAHISTORIE

• UROCZYSTA ATMOSFERA
• ZNAKOMITA KUCHNIA
• PIĘKNE ZDJĘCIA W PAŁACOWYCH WNĘTRZACH
• BEZPŁATNY PARKING

info@palacjablonna.pan.pl
tel.: 22 774 48 62

PRACA

dam pracę

AAAAAA Zatrudnimy wykwalifikowanych stolarzy, wysokie zarobki, zus.

504 017 573
LEG 50999

■ Do remontów 782811816
LEG 51608

Elektryk-hydraulik-monter klimatyzacji-magazynier-mechanik-automatyk serwisant chłodnictwa-atrakcyjne wynagrodzenie 664 473 560
LEG 51539

■ **Fryzjera(kę) z doświadczeniem 2500 netto Legionowo 604275131**
LEG 51602

■ Hurtownia Mat.Budowlanych zatrudni magazyniera. Lokalizacja:Michałów Reginów, umowa o pracę. tel. 795-573-035 faktury@neotherm.pl
LEG 51622

Magazynier. Atrakcyjne wynagrodzenie 664473560
LEG 51540

Młodego mężczyznę do przyuczenia 664 473 560
LEG 51538

■ Pomocnika do prac wykończeniowych 602456283
LEG 51597

■ W gospodarstwie, z zamieszkaniem. Od 1.11 608894442
LEG 51625

■ Zatrudnię na stanowisko ekspedientki w sklepie spożywczym, Łacha tel. 602 119 752
LEG 51490

szukam pracy

■ Kobieta w średnim wieku podejmie pracę sprzątanie, prasowanie, mycie okien 889289347
LEG 51620

AUTO-MOTO

sprzedam

■ KupieKażdeAutoSkuterMotorDostawczyPickupNajlepszeCenySzybkaWycanaNatychmiastowyOdbiórZaświadczeniaDoKasacjiPomagamyWeWszystkich Sytuacjach Związanymi Z Autami Masz Coś to DzwońPomagamy z Polisami Oc Czynne 24H na dobe 502964469 lukas_farba@op.pl
LEG 51044

■ **Skup aut, płatne gotówką, każdy stan, odbiór lawetą 507004316**
LEG 51413

usługi i akcesoria

■ Auto naprawa: mechanika, geometria, części, wyważanie kół, klimatyzacja. Jabłonna. 605 94 91 91, 22/ 782 49 10
LEG 50959

EDUKACJA

korepetycje

■ Doświadczony naucz matemat. podst. ponadpodst.- skutecznie, 506710424
LEG 51521

ZDROWIE

przychodnie

ultramedica
CENTRUM ZDROWIA KOBIETY
KLINIKA GINEKOLOGICZNO - POŁOŻNICZA
Legionowo, ul. Sienkiewicza 10 I p. nad HEBE
tel. 22 732 24 86, 518 447 748

■ ULTRAMEDICA CENTRUM ZDROWIA KOBIETY
- ginekologia kompleksowo, prowadzenie ciąży USG 3D/4D
- ortopeda dziecięcy i dla dorosłych
- proktolog, również zabiegi
- dietetyk klliniczny,
ul.Sienkiewicza 10, tel. 518 447 748
www.umedica.pl
LEG 51037

lekarze

■ **Dr. n.med. pediatra - neonatolog Maria Gudyka-Piórkowska L-wo, Sienkiewicza 30, 601593502, 22 784 14 18**
LEG 51083

■ **Dr n.med Robert Piórkowski Gabinet ginekologiczny L-wo ul. Husarska 9 blok 107, 22 7841418, 601 391 910**
LEG 51082

■ GABINET ENDOKRYNOLOGICZNO GINEKOLOGICZNY
dr nauk med. Tadeusz Podsiadłowski
L-wo ul.Zegrzyńska 11 A pon.- pt - całodobowo, leczenie trądziku 784 81 98, 602 272 345
LEG 51038

INTER CARS
Filia Legionowo
ul. Zegrzyńska 4
tel.: 22 767 53 80
tel.: 22 767 53 89
INTERCARS.COM.PL

Słodkie Marzenia
Pracownia tortów artystycznych

Sylwia Szajter-Ziółek
ul.Polna 37A
05-124 Skrzeszew

tel.515 135 884

Więcej zdjęć na
www.slodkiemarzenia.com

Torty malowane, przestrzenne
z ręcznie robionymi figurkami.
Ciasto tylko z najlepszej jakości składników!

III miejsce w Mistrzostwach Europy w Dekoracji Tortów !

SPORT i URODA

TURYSTYKA

NAJLEPSZE OFERTY. PONAD 10 LAT DOŚWIADCZENIA

BIURO PODRÓŻY Wiesława Nawrot

- Biuro podróży Wiesława Nawrot Najlepsze oferty, first minute i last minute, bilety tanich linii lotniczych, bilety autokarowe. NDMaz., ul. Przejazd 5, tel. 227754333, turystyka@vip-nawrot.pl, www.vip-nawrot.pl
NDM 51453

USŁUGI

remont i budowa

- A dachy papa obróbki 503083572
LEG 51511
- Cykl. bez.pył.ukł. dośw. 602 523 096
LEG 51604

Docieplenia 508-074-201
LEG 50958

- Elektryka inst.awarie 605401964
LEG 50942
- Glazura remonty 602670035
NDM 51591

HYDRAULIK 512 121 552
PUL 51052

- Hydraulik naprawy awarie remonty Legionowo i Nowy Dwór 692827915
LEG 51623
- Malowanie-tapetowanie-remonty osobiście-solidnie 694065757
LEG 51550

ogrodnicze

- Wycinka drzew metodą alpinistyczną
- sekcyjna wycinka drzew
- przycinanie, prześwietlanie koron drzew
- usuwanie martwych drzew, gałęzi, konarów
- usługi rębakiem, zrębkowanie gałęzi oraz wywóz urobku
Z PODNOŚNIKA,
MIEJSCA TRUDNO DOSTĘPNE,
PROFESJONALNIE
698-991-470
LEG 50825

transport

- ASEN-PSP
Wywóz nieczystości płynnych
508 604 643
PUL 50916

naprawy

- Komputery - dojazd, sprzedaż, skup używanych, nowe składane 513820998
LEG 51520

finanse i prawo

- **BIURO RACHUNKOWE Anna Święcka**
Prowadzenie Ksiąg Rachunkowych, Ksiąg Podatkowych, VAT, ZUS, Reprezentacja w US i ZUS, Wyprowadzenie zaległości podatkowych.
tel:227743594, kom:605859559,
e-mail:a.swiecka@wp.pl
LEG 50855

nadaj DROBNE na stronie
www.nadajdrobne.pl

UBEZPIECZENIA Wiesława Nawrot

- Kompleksowe ubezpieczenia: komunikacyjne, majątkowe, na życie, turystyczne. Ubezpieczenia Wiesława Nawrot, NDMaz., ul. Przejazd 5, tel. 664416376, 227754333, ubezpiecznia@vip-nawrot.pl, www.vip-nawrot.pl
NDM 51454

inne

- **Anteny, usługi RTV, domofony, wideofony, alarmy. 608630582**
LEG 51320

BIZNES

- Dywany-Wykładziny-Chodniki Kacice11A k/Pułtuska 23/692 58 49
PUL 50993

NIERUCHOMOŚCI

sprzedam dom

- Jabłonna wolnostojący 145m2 garaż wolnostojący działka 409m2 wszystkie media cena 600 tys zł do negocjacji 602222431
LEG 51601

sprzedam działkę

- Kacice działka rekreacyjno-budowlana ok. 2000m2 502 554 996
PUL 51565
- Olszewnica Stara około 1000m2 185zł/m2 do negocjacji 501833362
LEG 51610

kupię nieruchomość

- Kupię siedlisko 609685391
LEG 51529
- Kupię ziemię rolną lub gospodarstwo 669859904
LEG 51528

do wynajęcia

- Chotomów M-40 i 60m2 690391165
LEG 51624
- Częściowo umeblowane mieszkanie 3 pokojowe 80m2 w domu w L-wie na piętrze, oddzielne liczniki, cena 1700 zł. Tel.: 603794166
LEG 51600
- Lokal usługowy-90 mkw.,parter,ul. Jagiellońska, L-wo 509 733 270
LEG 51605
- L-wo Sowińskiego, 3-pokoje, wysoki parter 600940453
LEG 51607

ROLNICTWO

sprzedam

- Pług 3 i 5 skibowy, siewnik, kultywator, agregat ścierniskowy, opryskiwacz, rozsiewacz do nawozów 2 talerze 23/691 09 46
PUL 51626

inne

- Kupię każdy ciągnik rolniczy/kombajn, gotówka 507004316
LEG 51414

ZWIERZĘTA

na 4 łapy

- Astro to 8-letni dużej wielkości pieszczoch (35 kg) w typie owczarka znaleziony na terenie Otwocka. Chłopak jest pełen pozytywnej energii, bardzo przyjaźnie nastawiony do ludzi. Psiak umie chodzić na smyczy, dobrze dogaduje się z suczką z boksu. Kto zaprosi Radość do swojego domu? Tel: 795 845 242 fundacjapsom.pl
NDM 51628

OGŁOSZENIA DROBNE
do bieżącego numeru przyjmujemy
DO PONIEDZIAŁKU do godziny 12:00.

- Balerinka to słodka majowa, 5-miesięczna koteczka, która trafiła do Nas wraz z rodzeństwem z Legionowa. Z całej gromadki, to ona, jest najbardziej otwarta i lgnąca do człowieka. Dziewczyna uwielbia pieszczoty, za które odwdzięcza się radosnym mruczeniem. Balerina poleca się na każdą porę roku! Tel: 795 845 242 fundacjapsom.pl
NDM 51629

- Bekon to starszy, średniej wielkości (22 kg) rudzielec znaleziony w Łomiankach. Chłopak jest spokojny i posłuszny, to pieszczoch, który lgnie do człowieka. Psiak uwielbia towarzystwo innych psów. bardzo ładnie chodzi na smyczy,. Rudy jak Rydz… a teraz sezon na Grzyby! Tel: 795 845 242 fundacjapsom.pl
NDM 51627

- Wacław to 8-tygodniowy pręgowany kotek urodzony na działce. Maluch jest niesamowity: ciekawski, żywiołowy, a wręcz rozbrykany. Chłopczyk lgnie do człowieka, uwielbia głaskanie i ocieranie się. Wacław jest zdrowy, kuwetkowy, odrobaczony i zaszczepiony, Zapewniamy bezpłatną kastrację, gdy dorośnie. Tel. 505 115 269
LEG 51630

UROCZYSTOŚCI

organizacja imprez

RESTAURACJA LEGIONOWSKA

- **RESTAURACJA LEGIONOWSKA; chrzciny, komunie, stypy, urodziny, uroczyste obiady, romantyczne kolacje, catering. Tel. 505-360-809, www.legionowska.pl**
LEG 51247

MATRYMONIALNE

KOMUNIKATY

RÓŻNE

ELEKTRO INSTAL
tel.: 22 766 12 18
22 782 41 31

HURTOWNIA ELEKTRYCZNA ELEKTROINSTAL JABŁONNA HURT-DETAL KABLE,PRZEWODY,OŚWIETLENIE TEL.22/7824131
LEG 51338

ZGŁASZANIE AWARII I USZKODZEŃ ORAZ BIEŻĄCE INFORMACJE O AWARIACH I PRACACH PLANOWYCH

TEL. 991

PGE

PGE Dystrybucja S.A Oddział Warszawa RE Legionowo
zawiadamia, że planowana jest przerwa w dostawie energii elektrycznej dla odbiorców zamieszkałych:

POWIAT LEGIONOWSKI

Data	gmina, miejscowość nazwy i zakres numerowy ulic	Numery i nazwy stacji	Wyłączenia w godzinach
13.10.2020	Krubin ul. Czerwienna ul. Jeziorna ul. Łabędziowa ul. Nowodworska 5F, 5G, 7G, 9C-F, 13, 26, 26A, 26B, 30, 31A, 38, 39, 47, 50, 53, 55, 55C, 58, 60, 62, 64, 66, 67, 68, 69, 70, 71, 72, 73B, 74, 76, 71B ul. Polna ul. Wincentego Witosa Janówek Pierwszy ul. Jaśminowa ul. Kwiatowa ul. Nowodworska 5, 9, 11, 15, 17, 17A, 74 ul. Różana ul. Słoneczna ul. Wiosenna ul. Wiśniowa	04-1162 (KRUBIN MBM), 04-0631 (KRUBIN 6), 04-0369 (KRUBIN BETONIARNIA), 04-0711 (KRUBIN 3), 04-1559 (JANÓWEK RSP), 04-1189 (KRUBIN 4), 04-1234 (KRUBIN 5), 04-0991 (JANÓWEK 1 OSIEDLE(KOŚCIÓŁ), 04-0057 (KRUBIN WIEŚ), 04-0710 (KRUBIN 2)	09:00-13:00
14.10.2020	Jachranka numery 5, 5A, 6H, 10E, 10G, 10F, 11C, 48E, 49, 50, 56, 70-88A, 94A, 102B, 103A, 105E, 109, 110, 119B, 121A ul. Gajowa 4, 6, 9, 10, 11, 13, 15, 19, 21, 23 ul. Maciejki 1-22 ul. Nad Zalewem 2, 4 ul. Polnego Wiatru ul. Wczasowa ul. Widokowa ul. Zegrzyńska 3, 5, 9, 10, 11, 13A, 15, 15A, 17, 18, 18A, 18D, 20, 22, 23, 25, 26, 30, 31, 34A, 35, 37, 42, 43, 46, 50, 50A, 54 Skubianka numery od 1 do 42 ul. Baśniowa ul. Korzenna ul. Rusałki ul. Zegrzyńska 21, 33, 41, 54A, 55L, 68, 80, 84, 118, 120, 122, 124, 126A, 126B	04A-BANK (BANK S.A.), 04-1082 (JACHRANKA OŚR. GUS), 04-0742 (JACHRANKA PRACA KOBIET), 04-0459 (SKUBIANKA FLORCZYKOWSKI), 04-0899 (SKUBIANKA GÓRKA), 04-1018 (SKUBIANKA DZIAŁKI), 04-0355 (JACHRANKA POLIGRAFIA), 04-0728 (JACHRANKA OŚ. RTV), 04-0440 (JACHRANKA STARA), 04-0438 (SKUBIANKA 1)	09:00-11:00
15.10.2020	Jabłonna ul. Marmurowa 34, 36, 38, 40, 42, 44	04-0972 (JABŁONNA BUKOWY DWOREK 2)	08:00-12:00
20.10.2020	Góra ul. Dworcowa od nr 1 do 38 ul. Pałacowa ul. Poprzeczna ul. Rzeczna	04A0034 (JANÓWEK FIORD), 04-1135 (GÓRA PRZEPOMPOWANIA), 04-0565 (GÓRA PAN 2), 04-0293 (GÓRA 1), 04-0564 (GÓRA PAN 3), 04-0782 (GÓRA PAN 1 PGR)	08:30-12:30

POWIAT NOWODWORSKI

Data	gmina, miejscowość nazwy i zakres numerowy ulic	Numery i nazwy stacji	Wyłączenia w godzinach
13.10.2020	Smoły Zaręby Wojszczyce Swobodnia Janowo Błogosławie	04-1402 (SMOŁY), 04-1401 (SWOBODNIA), 04-0482 (SMOŁY 2), 04-1419 (ZARĘBY), 04-1391 (BŁOGOSŁAWIE), 04-1396 (JANOWO), 04-1420 (WOJSZCZYCE)	07:00-09:00

Przerwy w dostawie energii elektrycznej spowodowane są koniecznością przeprowadzenia prac konserwacyjnych na urządzeniach energetycznych, za niedogodności przepraszamy

OGŁOSZENIA DROBNE
do bieżącego numeru przyjmujemy
DO PONIEDZIAŁKU do godziny 12:00.

DRUK CYFROWY
ul. RYNEK 2
LEGIONOWO
tel. 22 784 90 55
e-mail: wtio@tio.com.pl
WYDAWNICTWO tio

eprasa.pl b2115a05c5

13 X - Dzień Ratownictwa Medycznego

Województwo mazowieckie dane za 2019 r.

Urząd Statystyczny w Warszawie

warszawa.stat.gov.pl

@Warszawa_STAT

Jednostki systemu ratownictwa medycznego

Ratownicy medyczni na rynku pracy - relacja pomiędzy dostępnymi pracownikami a potrzebami pracodawców[a]

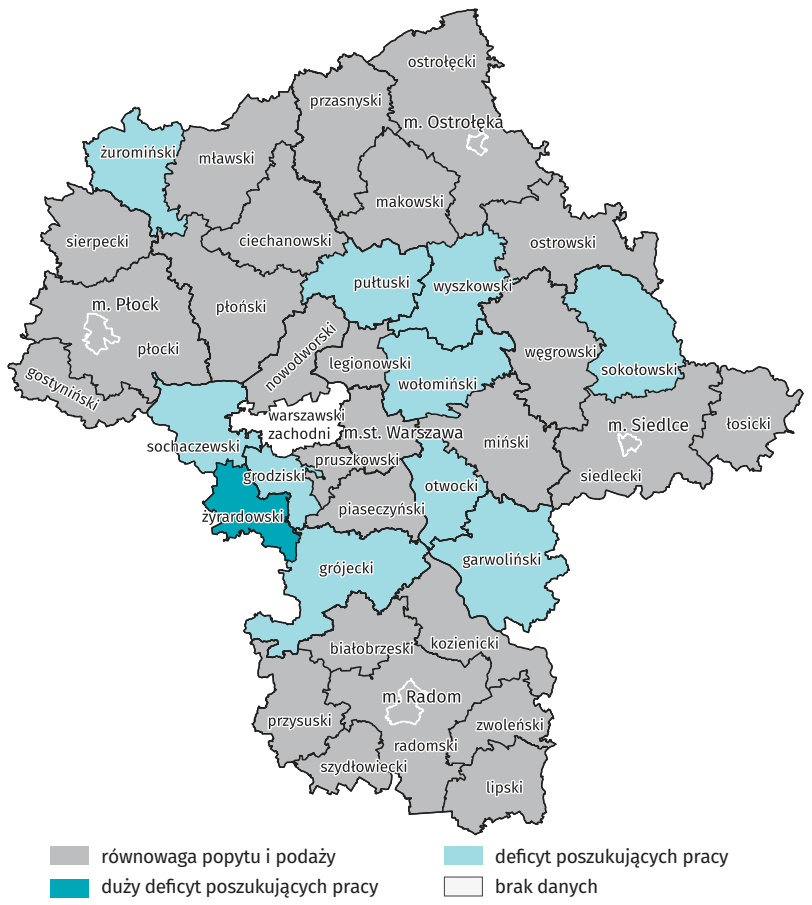

Źródło: https://barometrzawodow.pl/

Skład osobowy wybranych podmiotów ratownictwa medycznego

Ratownicy medyczni 1647

Siedlce	24
Płock	46
Ostrołęka	60
Radom	122
Warszawa	356

Lekarze 303

Siedlce	5
Ostrołęka	9
Płock	13
Radom	20
Warszawa	46

Pielęgniarki 182

Płock	0
Ostrołęka	6
Siedlce	6
Radom	31
Warszawa	42

eprasa.pl b2115a05c5

Medyczne czynności ratunkowe

Wyjazdy na miejsce zdarzenia[b] w tys.

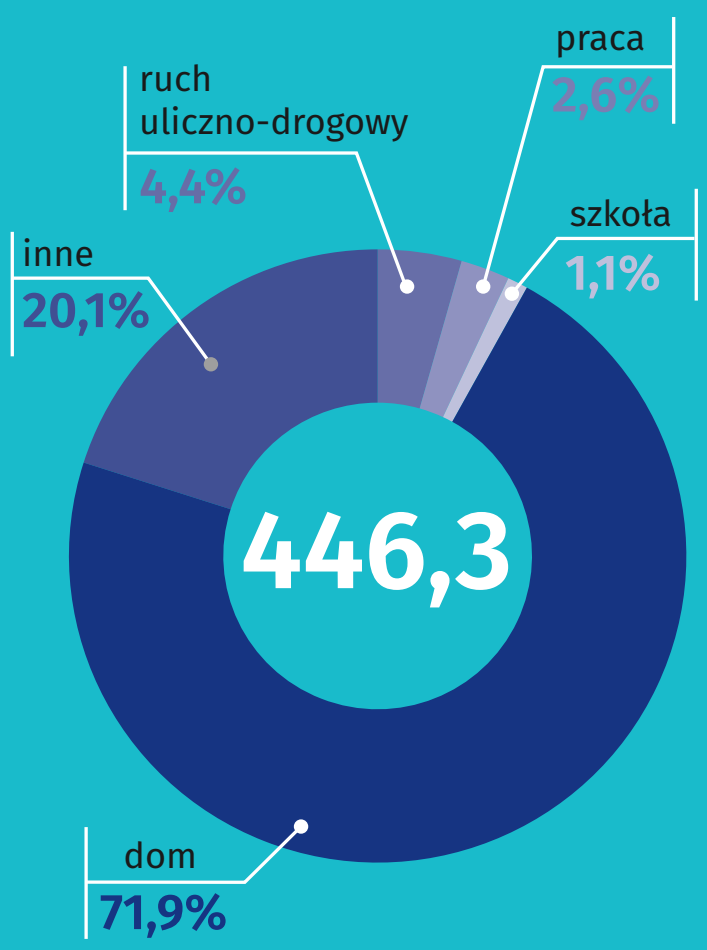

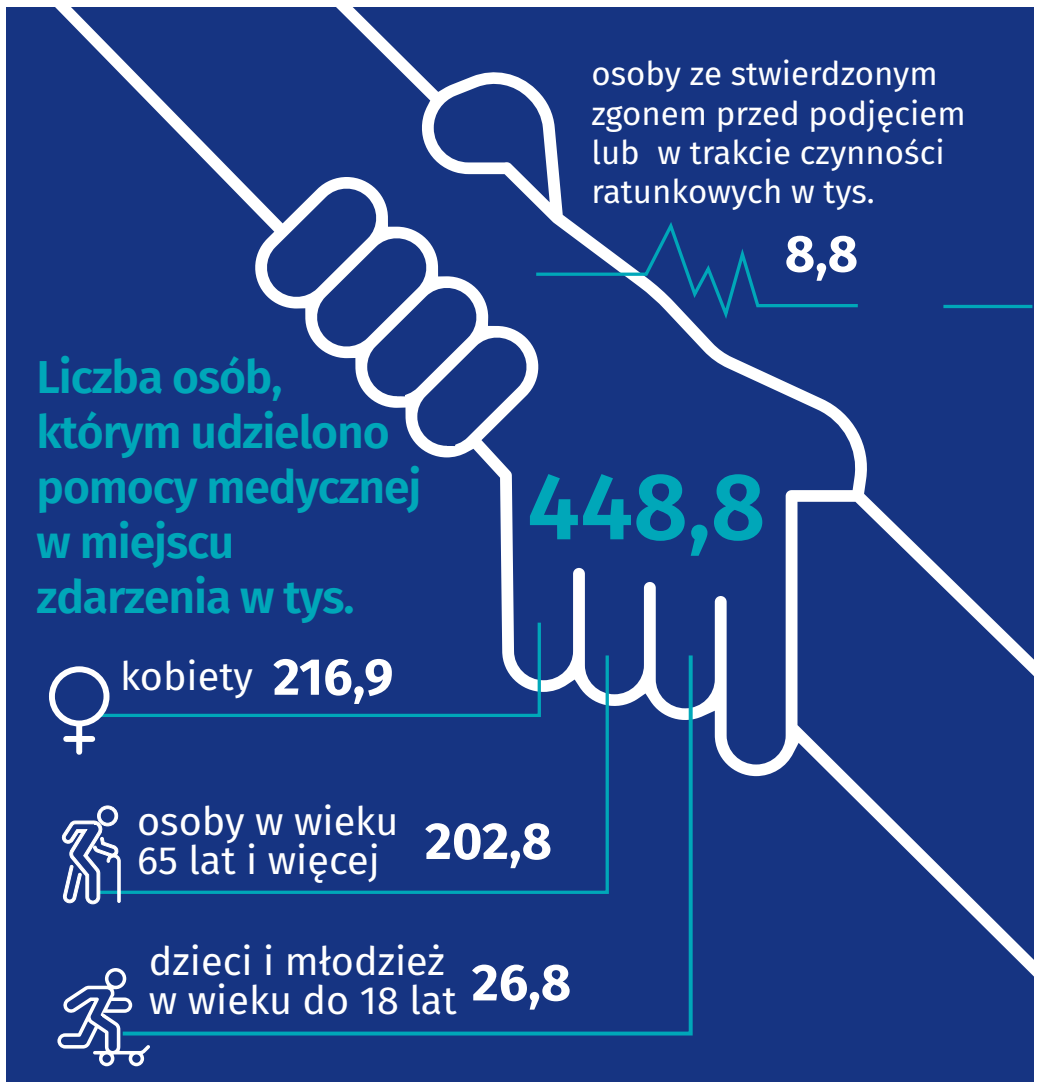

osoby ze stwierdzonym zgonem przed podjęciem lub w trakcie czynności ratunkowych w tys.

8,8

Liczba osób, którym udzielono pomocy medycznej w miejscu zdarzenia w tys.

448,8

kobiety **216,9**

osoby w wieku 65 lat i więcej **202,8**

dzieci i młodzież w wieku do 18 lat **26,8**

Udzielone świadczenia zdrowotne

w izbie przyjęć lub w szpitalnym oddziale ratunkowym w trybie ambulatoryjnym

Ogółem liczba porad

765,9

w tym udzielone świadczenia zdrowotne w tys. w zakresie:

286,7 chirurgii[c]

178,5 ogólnym niezakwalifikowanym do wymienionych

118,7 chorób wewnętrznych

63,2 pediatrii

34,7 kardiologii

32,7 okulistyki

26,5 neurologii

23,3 ginekologii i położnictwa

1,5 psychiatrii

0,2 stomatologii

a Prognoza na 2020 r.
b Bez wyjazdów do zachorowań.
c Łącznie z chirurgią urazowo-ortopedyczną oraz neurochirurgią.

Oceń opracowanie

Przy publikowaniu danych US prosimy o podanie źródła.

eprasa.pl b2115a05c5

Budowa wieżowca wstrzymana

Powiatowy Inspektor Nadzoru Budowlanego w Legionowie wstrzymał roboty budowlane związane z budową bloku mieszkalnego przy ulicy Modlińskiej w Wieliszewie.

Na tę chwilę żaden wieżowiec tuz obok szkoły podstawowej, kościoła i drogi wojewódzkiej nie powstanie.

Wójt Paweł Kownacki w połowie września dowiedział się, że do Starostwa Powiatowego w Legionowie wpłynęło pięć zawiadomień o rozpoczęciu budowy miejsc przeznaczonych na pobyt ludzi poddanych izolacji w związku z COVID-19. Deweloper szykował się do budowy wieżowca w ścisłym centrum Wieliszewa, a także dwóch kilkupiętrowych budynków w Skrzeszewie oraz osiedla 50 domów jednorodzinnych w Krubinie, na terenach rolnych pozbawionych jakiejkolwiek infrastruktury.

Spółka, która jakiś czas temu starała się o budowę budynków wielorodzinnych i nie dostała na nią pozwolenia, tym razem powołała się na ustawę z 2 marca 2020 r. o szczególnych rozwiązaniach związanych z zapobieganiem, przeciwdziałaniem i zwalczaniem COVID-19. Ustawa umożliwia natychmiastową realizację inwestycji, niezbędnych dla ratowania życia i zdrowia.

Władze gminy Wieliszew złożyły zawiadomienie o popełnieniu przestępstwa do odpowiednich służb, Prokuratury Rejonowej w Legionowie, wnioski o wstrzymanie robót budowlanych do Wydziału Architektury Starostwa Powiatowego w Legionowie oraz Powiatowego Inspektora Budowlanego. Mieszkańcy mogli składać i składali wnioski o wstrzymanie robót budowlanych, które udostępniono na stronie gminy, jak i w parafiach.

O „wieżowcu w centrum wsi" głośno było w mediach lokalnych i ogólnopolskich. Wójt w każdej swojej wypowiedzi starał się tłumaczyć, że inwestycja w ścisłym centrum Wieliszewa to zagrożenie bezpieczeństwa i porządku na terenie gminy, jest ona niezgodna z prawem miejscowym, ustawą o planowaniu i zagospodarowaniu przestrzennym, ustawą o ochronie przyrody i bezpieczeństwem w ruchu lądowym.

1 października na specjalnie zwołanej nadzwyczajnej sesji Rady Gminy radni jednogłośnie sprzeciwili się planom dewelopera i udzielili wsparcia wójtowi w jego staraniach o utrzymanie zrównoważonego rozwoju całej gminy. Podczas sesji ustalono treść uchwały, która została skierowana również do wiadomości Prezydenta Rzeczpospolitej Polskiej, Prezesa Rady Ministrów, Marszałka Sejmu i Senatu, posłów, senatorów, wojewodów, marszałków województw, ministrów wszystkich resortów, samorządów gminnych, powiatowych i organizacjom zrzeszającym samorządy.

W tym samym dniu władze RSJ House, które wcześniej nie komentowały sprawy przedstawicielom prasy i telewizji wydały oświadczenie a propos planowanej inwestycji. Można było w nim przeczytać między innymi o tym, że deweloper bierze pod uwagę opinie mieszkańców i budynek, który chce postawić ma być niższy. Zaznaczyły również, że nigdy nie chcieli stawiać żadnego wieżowca, tylko budynek średniowysoki. Władze spółki w swoim oświadczeniu mocno zaatakowały wójta i zarzuciły mu granie na emocjach, straszenie ludzi i składanie wniosków do różnych instytucji, mimo, że są one niezgodne z prawdą. Inwestor postanowił wystąpić przeciwko wójtowi na drogę postepowania sądowego, uzasadniając to naruszeniem dóbr osobistych.

Czy to zrobi? Nie wiemy. Wiemy na pewno, że na tę chwilę bez pozwolenia na budowę inwestycji rozpocząć nie może.

Otwarte serce

Od 7 września mieszkańcy gminy Wieliszew nie muszą się już zastanawiać, gdzie wyrzucać plastikowe nakrętki. Tuz przed urzędem pojawiło się metalowe serce, które przyjmie ich wszelką ilość. Gmina zachęca do proponowania celu charytatywnego, na który nakrętki zostaną przeznaczone. Odzew jest bardzo duży, podobnie jak i zainteresowanie napełniania serca.

Kręci się w Wieliszewie

Walory naszej gminy po raz kolejny przyciągnęły filmowców.

Tym razem na terenie łąk w Topolinie kręcone są sceny do nowej wersji „Chłopów". Film na podstawie noblowskiej powieści Władysława Stanisława Reymonta reżyseruje Dorota Kobiela, która wcześniej stworzyła cudowną animację pt. „Twój Vincent". „Chłopi" zostaną zrealizowani, podobnie jak poprzedni film reżyserki, w technice animacji malarskiej, która podbiła serca widzów na całym świecie.

STRONA PRZYGOTOWANA PRZEZ REFERAT INFORMACJI I PROMOCJI GMINY WIELISZEW

eprasa.pl b2115a05c5

ANATOMIA DESTRUKCJI

Ciąg dalszy ze str. 5

O tym, że prawo wcale nie jest tworzone po to, aby stawać po stronie słabszego a przeciwko złu, świadczy chociażby historia Pawła Matejki z Koszalina. W tym przypadku to nie mężczyzna jest uznany za tzw. „przemocowca", ale jego żona. Kobieta ma przydzielonego kuratora i wraz z dziećmi powinna uczestniczyć w zajęciach terapeutycznych. Zamiast poddać się rygorom prawa, wzięła od męża 250 tysięcy spłaty ze wspólnego domu i uciekła wraz z dziećmi do Gdańska. Po roku sprzedała kupione tam mieszkanie i wraz ze swą matką i dziećmi wyjechała do Nowego Dworu Maz. Pomimo, że kobieta jawnie kpi sobie z wyroków sodowych, nikt nie czyni jej z tego powodu żadnych przykrości. Co więcej, dostaje comiesięczna nagrodę finansową w postaci alimentów od ojca dzieci, który nie widział ich już od dwóch i pół roku.

Dziecko w trybach manipulacji

Podczas toczonych, często przez całe lata, wojnom między rodzicami, udział biorą także dzieci. Nie zawsze jest to udział świadomy, z własnego wyboru. Owszem, bywa że dziecko będące już w starszym wieku, zdaje sobie sprawę z tego, że jednemu w rodziców dzieje się krzywda i zdecydowanie staje po jego stronie. Takie przypadki należą jednak do rzadkości. W konflikty pomiędzy małżonkami wciągane są niem al zawsze dzieci małe, lub bardzo małe, które nie są w stanie wyważyć racji, a kierują się jedynie emocjami. To właśnie te emocje są najczęściej wykorzystywane przez rodzica, będącego w danej chwili jego „właścicielem".

- *W mojej rodzinie nic nie zapowiadało tragedii* - wspomina p. Andrzej, mieszkaniec podpomiechowskiej wioski. - Owszem, słodko nie było, ale czy jest rodzina, w której życie jest usłane różami? Przeprowadzaliśmy się z miejscowości oddalonej od Pomiechówka o wiele, wiele kilometrów. Ze względów organizacyjnych, przez jakiś czas mieliśmy mieszkać osobno. Ja z jednym dzieckiem, żona z dwojgiem. Po dwóch miesiącach z pisma sądowego dowiedziałem się, że żona domaga się rozwodu. Rozwodu z mojej winy. Domaga się też wysokich alimentów. Te alimenty zostały jej przyznane przez sąd bez jakiegokolwiek badania sprawy i bez wysłuchania stron, jedynie na podstawie pisma, jakie wysłała moja żona. Nie obchodziło ani sądu, ani jej, że mam na utrzymaniu dziecko, że płacę duże pieniądze za wynajem mieszkania... Nic się nie liczyło.

To był jeden problem. Był też większy. Zaczęło się urabianie dzieci. Nie, nie mówiła im, że jestem zły, że piję czy bije ją. Dzieci były już na tyle duże a ona mimo wszystko na tyle inteligentna, że do tego się nie posunęła. Wystarczyło, że do wszystkich koleżanek i sióstr opowiadała o swojej krzywdzie i o tym, jak ją tyranizowałem. Jak sie później dowiedziałem, to nawet w obecności dzieci skarżyła się, że była w łóżku zaniedbywana!

Moje dzieci są na tyle duże, że - dzieki Bogu - nie zrozbiło to na nich wielkiego wrażenia. Chociaż bardzo kochają matkę, to jednak doskonale zdają sobie sprawę, kto w tym konflikcie ma racje. Nawiasem mówiąc, w moim przypadku wszystko szczęśliwie sie skończyło własnie dzieki dzieciom. Przełom w naszym konflikcie nastapił, gdy dzieci właśnie powiedziały jej wprost, co o niej myślą, a młodszy syn nawet chciał zeznawać w sądzie na sprawie rozwodowej. Żona zrozumiała, że może stracić prawo do wychowywania dzieci i zdecydowała się wycofać pozew. Byłem jednak o krok od tragedii - wyznaje p. Andrzej.

W praktyce bywają jednak historie, które happy endem sie nie kończą. Nie zawsze jest tak, jak w przypadku p. Rafała z Pomiechówka, który zdobył nagranie wideo z lekcji, jakiej jego żona udzialała małym synkom, w jaki sposób mają odmawiać swpotkań z ojcem. Zazwyczaj jest to szantaż uczuciowy. Wystarczy dzieciom, które kochają swą matkę, pokazać jak mamusia jest nieszczęśliwa, gdy to dziecko idzie spotkać się z ojcem. Uczyć strachu i podejrzliwości poprzez porady, co trzeba zrobić, gdyby tatuś to, albo tamto.

Argumentem przeciwko ojcu może być wszystko. Może nim być tani prezent: „I zobacz, co tatuś ci kupił! Parę złotych mu szkoda dla ciebie." Może to być także drogi prezent: „Mamusię krzywdzi, ale ciebie chce przekupić pieniędzmi." Ojca można nie wpuścić do dziecka z byle powodu lub bez powodu, a dziecku współczuć, że tatuś o nim zapomniał.

Wspomniany na początku artykułu p. Paweł ma zebrane dowody na wieloletnią manipulację dziećmi, jakiej dopuszczały sie wspólnie jego matka o 82-letnia babka. Pierwsze poszlaki wskazujące na to, że w domu źle się dzieje pojawiły sie w koszalińskiej pszychodni terapeutycznej. To tam kilkulatki zostały zabrane, aby pscyholog potwierdziła, iż ojciec je krzywdzi, także seksualnie. Jednak w trakcie badania wyszło, iż dzieci są zastraszane i kierowane przez obie kobiety. Późniejsze badania tylko to potwierdzały.

Jeśli którejś mamie brakuje pomysłów, zawsze może skorzystać z życzliwych rad pań bardziej doswiadczonych. W internecie nie brakuje miejsc, gdzie takie wsparcie mozna uzyskać. Co więcej, mozna nawet znaleźć kancelarie adwokacje specjalizujące sie w takich sprawach.

Trzecia strona medalu

Przytoczyliśmy kilka historii ojców, którzy walczą o swoje prawa już nie tylko z „matkami swoich dzieci", ale również z systemem prawnym, który niejako stawia matki w uprzywilejowanej pozycji. W tych przypadkach dramatu dodaje fakt, że matka która ma być ostoją ciepła, opieki i bezpieczeństwa, nie do końca te wartości swojemu dziecku zapewnia. Nie zmienia to jednak faktu, że nadal w Polsce tzw. ojciec walczący nie jest częstym zjawiskiem. Większość ojców miga się od odpowiedzialności za życie, zdrowie i wykształcenie własnego dziecka. Nieobce nadal wielu matkom są próby uzyskania jakichkolwiek alimentów od ojca dziecka - spełzające na niczym. Taką historią podzieliła się z nami młoda kobieta, pani Sandra, w odpowiedzi na pierwszą część artykułu o ojcach, opublikowanym w 39. numerze Tygodnika Nowodworskiego. Kobieta w mailu do redakcji pisze: *„Szanowna Redakcjo, skąd wzięli się ci ojcowie walczący o prawo do widzenia się z własnym dzieckiem? Skąd są te problematyczne matki? Po przeczytaniu waszego artykuły zaczęłam zazdrościć tym dzieciakom, że mają ojców, którzy tak nimi się interesują. Wiem, brzmi to brutalnie i gorzko, ale mi takiego zainteresowania nie dane było doświadczyć. Wychowywałam się całe życie bez ojca, który nawet nie próbował ze mną się spotkać, choć mieszkał zaledwie kilka km dalej, nie interesował się mną kiedy szłam do szkoły, do pierwszej Komunii św., kiedy musiałam iść do szpitala na poważną operację, kiedy chciałam dostać się na wymarzone studia i kiedy szukałam pierwszej pracy... Nie było go wtedy. Teraz obawiam się tylko jednego. Paradoksalnie ten człowiek, który całe życie ukrywał swoje dochody pracując na czarno, pijąc pod sklepem tanie wino z zasiłku od państwa, za chwilę może wyciągnąć łapę po pieniądze... ode mnie. Bo schorowany, bo biedny, bo bez środków do życia przypomni sobie wtedy o ciężko pracującej córeczce i złoży wniosek do sądu o alimenty dla niego. Ale czy ja wtedy będę mogła się od tego obowiązku wybronić, skoro on przez całe życie nie dokładał się do mojego utrzymania? Teoretycznie wszystko zależy od woli sądu, ale wtedy będę musiała udowodnić, że to ja jestem tu pokrzywdzoną. Czy to jest sprawiedliwy system? Oczywiście, że nie! A mimo to, w tym wszystkim zawsze za błędy swoich rodziców płacą niczego nieświadome dzieci. Pozdrawiam, Sandra W."*

Jedno z najpiękniejszych polskich słów „Ojczyzna" pochodzi o słowa „ojciec". To na ojcu budowana była rodzina a na rodzinie społeczeństwo tworzące Ojczyznę. Tak, było to w tych „złych" czasach patriarchatu. Tyle tylko, że w tych „złych" czasach nie tylko rodzina kwitła, ale i narody się rozwijały.

Piotr Korycki
Ewa Gruszka

Po przejechaniu kilkuset kilometrów p. Paweł zastał na drzwiach kartkę: „Przyjechałeś" z czerwonej strefy", pisaną ręką jego małego synka

Pan Paweł zgromadził pokaźną kolekcję listów, które do jego dzieci nigdy nie dotarły

REKLAMA
INTER CARS
Filia Legionowo
ul. Zegrzyńska 4
tel.: 22 767 53 80
tel.: 22 767 53 89
INTERCARS.COM.PL

eprasa.pl b2115a05c5

NOWY DWÓR MAZOWIECKI

Mediacje czynią cuda, dlatego warto rozmawiać

W Sądzie Rejonowym w Nowym Dworze Mazowieckim w dniach 12-16 października, będą organizowane dyżury, podczas których można spotkać się z mediatorami i w bezpłatnej formie dowiedzieć się najważniejszych informacji dotyczących mediacji. Szczegółowy plan spotkań znajduję się na końcu materiału

Akcja organizowana jest w ramach Międzynarodowego Dnia Mediacji (MDM), którego cel to popularyzacja wiedzy dotyczącej metod polubownego rozwiązywania konfliktów. Inicjatorem tej akcji była organizacja *Association for Conflict Resolution* (ACR) ze Stanów Zjednoczonych. W Polsce z inicjatywy Ministerstwa Sprawiedliwości od 2008 roku został ustanowiony Dzień Mediacji. W tym roku przypada na 15. października.

W obchodach Międzynarodowego Dnia Mediacji biorą udział sądy, prokuratury, komisariaty policji, ośrodki mediacyjne, kancelarie prawne, poradnie psychologiczne i placówki oświatowe z całej Polski.

Mediacja jest najpopularniejszą z alternatywnych metod rozwiązywania sporów i jest procedurą znajdującą zastosowanie w różnych jurysdykcjach. Do mediacji sąd może skierować wszystkie sprawy, w których dopuszczalne jest zawarcie ugody. Z powodzeniem może być stosowana w sporach rodzinnych, cywilnych, gospodarczych, pracowniczych czy karnych. Podstawowym warunkiem, który musi zostać spełniony jest zgoda obu stron na takie rozwiązanie, albowiem podstawową zasadą mediacji jest dobrowolność.

W trakcie mediacji neutralni, bezstronni i fachowo przygotowani mediatorzy pomagają stronom zdefiniować kwestie sporne, określić ich własne interesy i wzajemne oczekiwania, wypracować możliwe rozwiązania i wspierając strony w negocjacjach, osiągnąć korzystne i obopólnie akceptowane porozumienie.

Mediacje, jak już wspomniano mogą być praktycznie zastosowane w każdym sporze. Przykładowo mogą to być konflikty dotyczące np.: współżycia małżonków i podjęcia ostatecznej decyzji dotyczącej rozstania czy pozostania w związku (np. ustalenie zasad wzajemnego powrotu do siebie lub warunków rozwodu lub separacji, podziału majątku dorobkowego), ich relacji z dziećmi (np. różnych wizji dotyczących sposobu wychowania) czy zasad opieki nad dziećmi (ustalenie lub zmiana planu opieki rodzicielskiej, miejsca stałego zamieszkania dzieci czy alimentów). Przedmiotem mediacji bardzo często są także spory, jakie pojawiają się przy dziale spadków, w sporach o zachowek, zapłatę, sprawach dotyczących relacji sąsiedzkich, sprawach pracowniczych czy w sporach dotyczących zawierania, sposobu wykonania lub rozwiązywania umów cywilnoprawnych.

Warto wspomnieć, że mediacja jest w pełni skuteczna, albowiem przerywa bieg terminów przedawnienia, a zakończona ugodą i zatwierdzona przez sąd ma moc równą ugodzie sądowej, co czyni z niej tytuł wykonawczy uprawniający do prowadzenia egzekucji. Jest także elastyczna, albowiem oferuje olbrzymią ilość nieszablonowych rozwiązań i pełną kontrolę stron nad jej przebiegiem. Ponadto, jej koszty są relatywnie nieduże i łatwe do skalkulowania. Spotkania mediacyjne odbywają się na neutralnym gruncie i osoba mediatora jako przewodnika procesu pomaga nie tylko wypracować ugodę, ale również pozostać stronom w zgodzie. Podczas mediacji strony mogą otwarcie się wypowiadać, a przebieg mediacji jest prosty i całkowicie odformalizowany. Jest to także szybki proces - większość mediacji kończy się w ciągu 3 miesięcy.

Niestety nadal mediacja nie jest wystarczająco znana i wykorzystywana w rozwiązywaniu sporów, a większość osób uwikłanych w spory nie zdaje sobie sprawy z korzyści jakie niesie za sobą postępowanie mediacyjne. Dlatego tak ważne są działania mające na celu rozpowszechnienie instytucji mediacji i dzięki takim akcjom, jak Międzynarodowy Dzień Mediacji trafienie do jak największego grona interesantów.

Wszystkich zainteresowanych zapraszamy do wcześniejszego kontaktu telefonicznego z sekretariatem Sądu pod nr. tel 0-22 732 50 04. Dyżury mediatora Polskiego Centrum Mediacji. są planowane w dniach: **12 października godz.10-14.00, 13 października godz.10-13.00, 14 października budynek przy ul. Chemików, godz. 10-14.00, 16 października godz.10-13.00 – pozostałe dni w budynku przy ul. Słowackiego 19.**

Autorzy: **Izabela Podobas** i **Marek Samluk**
mediatorzy
opr. **MM**

pixabay

(NIE) Brzydkie kaczątko

Po dłuższej przerwie w dniu 03.10.2020 na sali widowiskowej w Nowodworskim Ośrodku Kultury znowu zasiedli nasi najmłodsi widzowie. Powróciliśmy z cyklem Poranek z Teatrem, a Teatr Wariacja zaprezentował znaną wszystkim bajkę Hansa Andersena pt. „Brzydkie kaczątko"

Opowieść o „odmieńcu" w wykonaniu **Lidii Sycz i Michała Głowackiego** w ciepły i zabawny sposób udowodniła po raz kolejny , że nie wolno nikogo oceniać po wyglądzie zewnętrznym, bo liczy się wnętrze każdego z nas. Atutem tego spektaklu to prześmieszne dialogi, pomysły inscenizacyjne i umiejętność improwizowania dzięki której aktorzy potrafią błyskawicznie wejść w interakcję z najmłodszą publicznością co sprzyja teatralnemu przekazowi. Dziecięcy chichot i słowne reakcje to najlepsza recenzja spektaklu. Do tego muzyka z baletu Piotra Czajkowskiego „Jezioro łabędzie" zamknęła wszystko w całość, a brawa były wyrazicielem zadowolenia całej publiczności.

Nowodworski Ośrodek Kultury

eprasa.pl b2115a05c5

OGŁOSZENIE z dnia 01.10.2020 r.
BURMISTRZ MIASTA PUŁTUSK OGŁASZA IV PRZETARG USTNY NIEOGRANICZONY
na sprzedaż zabudowanej nieruchomości położonej w obrębie 11 miasta Pułtusk oznaczonej w ewidencji gruntów jako działka numer 61/11 o powierzchni 0,4270 ha, KW Nr OS1U/00056608/5.

Przedmiotowa nieruchomość położona jest na terenie nieobjętym ustaleniami miejscowego planu zagospodarowania przestrzennego. Nieruchomość wpisana jest do rejestru zabytków prowadzonego przez Mazowieckiego Wojewódzkiego Konserwatora Zabytków.

W dniu 28.09.2017 r. została wydana decyzja Nr 129/2017 o warunkach zabudowy dla inwestycji polegającej na odbudowie, przebudowie, nadbudowie budynku koszarowego wraz ze zmianą sposobu użytkowania na budynek mieszkalno-usługowy, na terenie działki nr ewid. 61/11 w obrębie 11 miasta Pułtusk.

Rada Miejska w Pułtusku uchwałą Nr XII/116/2019 z dnia 29 maja 2019 r. wyraziła zgodę na obniżenie bonifikaty od ceny nieruchomości gruntowej zabudowanej wpisanej do rejestru zabytków do wysokości 0,1%. Tym samym została ustalona bonifikata w wysokości 0,1%.

Cena wywoławcza - 1 500 000,00 zł
Wadium – 150 000,00 zł

Przetarg przeprowadzony zostanie w dniu 15.12.2020 r. o godz. 9⁰⁰ w siedzibie Urzędu Miejskiego w Pułtusku przy ul. Rynek 41, Ratusz, Sala Rady (I piętro).

Wadium należy wpłacić w formie pieniężnej najpóźniej w dniu 11.12.2020 r. w Punkcie Kasowym w siedzibie Urzędu Miejskiego w Pułtusku lub na konto Gminy Pułtusk- PKO Bank Polski S.A. Nr 73 1020 1592 0000 2702 0276 3597.

W przetargu mogą brać udział osoby , które wniosą wadium w terminie wyznaczonym w niniejszym ogłoszeniu. Przystąpienie do przetargu wymaga legitymowania się dokumentem potwierdzającym tożsamość. Jeżeli uczestnika przetargu zastępuje inna osoba, winna ona przedstawić pełnomocnictwo z notarialnie poświadczonymi podpisami. W przypadku małżonków, do dokonania czynności przetargowych konieczna jest obecność obojga lub jednego z nich ze stosownym pełnomocnictwem drugiego małżonka, zawierającym zgodę na odpłatne nabycie nieruchomości ze środków pochodzących z majątku wspólnego lub złożenie przez osobę przystępującą do przetargu oświadczenia woli nabycia nieruchomości z majątku odrębnego. W przypadku osoby upoważnionej do reprezentowania osoby prawnej podlegającej wpisowi do Krajowego Rejestru Sądowego wymagane jest okazanie przez osobę upoważnioną do reprezentowania osoby prawnej aktualnego wypisu z KRS. ***Na wypadek nie dokonania przez bank przelewu wadium wpłaconego przez osobę zamierzającą wziąć udział w niniejszym przetargu, zaleca się posiadanie przy sobie dowodu jego wpłaty.***

W/w nieruchomość jest wolna od obciążeń na rzecz osób trzecich. W dziale III KW Nr OS1U /00056608/5 wpisano: ujawniono fakt wpisania pod numerem A-307 w rejestrze zabytków województwa mazowieckiego (stary numer rejestru 394) „zespołu koszar zajmującego działkę nr 61 w Pułtusku przy ul. Wojska Polskiego, wyznaczonego przez obwiedzenie czerwoną linią z zaznaczonymi zabytkowymi budynkami na załączonej mapie będącej integralną częścią decyzji"- po przepisaniu z KW Nr OS1U/00013720/3 w związku z odłączeniem części działki 61, oznaczonej obecnie numerem 61/11.

Na podstawie art.43 ust.1 pkt 10 ustawy z dnia 11 marca 2004 r. o podatku od towarów i usług (Dz. U. z 2020 r. poz. 106 z poźn. zm.) sprzedaż przedmiotowej nieruchomości zabudowanej zwolniona jest z podatku VAT. Na podstawie art. 43 ust. 10 ustawy istnieje możliwość zrezygnowania ze zwolnienia od podatku VAT i wyboru opodatkowania dostawy podatkiem VAT, o ile w protokole z przeprowadzonego przetargu osoba ustalona jako Nabywca złoży oświadczenie, że jest zarejestrowana jako podatnik VAT czynny i zadeklaruje, że wybiera opodatkowanie dostawy podatkiem VAT, a następnie najpóźniej na 7 dni przed podpisaniem umowy notarialnej złoży wraz z Gminą Pułtusk, właściwemu dla Nabywcy naczelnikowi urzędu skarbowego, zgodne oświadczenie o wyborze opodatkowania podatkiem VAT. W takim przypadku, cena osiągnięta w przetargu zostanie powiększona o należny podatek VAT.

Wadium wpłacone przez uczestnika, który wygra przetarg zalicza się na poczet ceny sprzedaży nieruchomości. W razie uchylenia się uczestnika, który wygra przetarg od zawarcia umowy notarialnej wadium ulega przepadkowi. Osobom, które nie wygrały przetargu, wadium zostanie zwrócone nie później niż przed upływem 3 dni od dnia zamknięcia przetargu i po pisemnej dyspozycji wpłacającego.

Organizator przetargu zawiadomi osobę ustaloną jako Nabywca nieruchomości o miejscu i terminie zawarcia umowy sprzedaży najpóźniej w ciągu 21 dni od dnia rozstrzygnięcia przetargu. W przypadku uchylenia się Nabywcy od zawarcia umowy notarialnej, tj. nie przystąpienia bez usprawiedliwienia do zawarcia umowy w miejscu i terminie podanym w zawiadomieniu lub braku zapłaty ceny nieruchomości do dnia zawarcia umowy, Burmistrz Miasta Pułtusk może odstąpić od zawarcia umowy, a wpłacone wadium nie podlega zwrotowi.

Cena sprzedaży nie może być rozłożona na raty, a dokonanie jej zapłaty wymagane jest jednorazowo najpóźniej w przeddzień zawarcia aktu notarialnego.

Przeprowadzone w dniach 08.11.2019 r., 11.02.2020 r. i 18.08.2020 r. przetargi ustne nieograniczone na sprzedaż w/w nieruchomości zakończyły się wynikiem negatywnym.

Bliższych informacji o przetargu udziela Wydział Gospodarki Gruntami i Architektury Urzędu Miejskiego w Pułtusku, Rynek 41 [pokój nr 37, tel.23 306 72 37].

Burmistrz może odwołać przetarg z ważnych powodów.

Zawiadomienie
o wszczęciu postępowania

Zgodnie z art. 61 § 4 ustawy z dnia 14 czerwca 1960 r. - Kodeks postępowania administracyjnego (Dz. U. z 2020 r. poz. 253 z późn. zm.)

zawiadamiam

że na wniosek ENERGA Oświetlenie sp. z o.o., w imieniu której działa pełnomocnik Pan Paweł Gierczak wszczęte zostało postępowanie administracyjne w sprawie ustalenia lokalizacji inwestycji celu publicznego polegającej na budowie sieci elektroenergetycznej nN -0,4 kV oświetlenia drogowego, na terenie działek nr ewid. 152/4, 152/8, 153/8 w obrębie 28 miasta Pułtusk.

W związku z powyższym informuję, że zgodnie z art. 10 § 1 KPA strony postępowania mogą zapoznać się z aktami sprawy po wcześniejszym uzgodnieniu terminu z właściwym pracownikiem Urzędu (zgodnie z Zarządzeniem Nr 166/2020 Burmistrza Miasta Pułtusk z dnia 22.04.2020 r. z późn. zm. w sprawie ograniczenia dostępu interesantów do pomieszczeń Urzędu Miejskiego w Pułtusku oraz Miejskiego Ośrodka Pomocy Społecznej w Pułtusku) oraz zgłosić do niej ewentualne wnioski, dowody i uwagi.

Zgodnie z art. 78 § 1 KPA, strona ma prawo żądać przeprowadzenia dowodu, który może być uwzględniony, gdy przedmiotem dowodu jest okoliczność mająca znaczenie dla sprawy.

Sprawę prowadzi: Justyna Borowska tel. 23 306 72 37 justyna.borowska@pultusk.pl.

Z up. Burmistrza mgr inż. Anna Maliszewska
Kierownik Wydziału Gospodarki Gruntami i Architektury

Zakończono realizację inwestycji dofinansowanych z budżetu Województwa Mazowieckiego w ramach „Mazowieckiego Instrumentu Aktywizacji Sołectw MAZOWSZE 2020"

Gmina Pułtusk zakończyła inwestycje realizowane w 5 sołectwach, na które otrzymała dofinansowane z budżetu Województwa Mazowieckiego w ramach „Mazowieckiego Instrumentu Aktywizacji Sołectw MAZOWSZE 2020". Łącznie poniesiono koszt w wysokości 118 422,14 zł

W tym środki z:
Mazowieckiego Instrumentu Aktywizacji Sołectw – 49 887,50 zł
Funduszu Sołeckiego – 68 534,64 zł

1. „Ogrodzenie terenu wiejskiego" przy świetlicy wiejskiej w miejscowości Grabówiec. Wykonano ogrodzenie o długości 170 m na podmurówce betonowej o wysokości 30 cm i wysokości panelu 170 cm. Powyższa inwestycja skutecznie zabezpiecza teren przed szkodami oraz dewastacją terenu przez dzikie zwierzęta z pobliskiego lasu.

2. „Wymiana pokrycia dachowego na świetlicy wiejskiej" w miejscowości Gromin. Z uwagi na zły stan pokrycia dachowego na świetlicy wiejskiej, w której gromadzą się mieszkańcy, wymieniono stare pokrycie dachowe na nowe na powierzchni 205 m² wraz z obróbkami blacharskimi.

3. „Zagospodarowanie terenu wiejskiego wraz z budową altany drewnianej" w miejscowości Olszak. W ramach przedmiotowego zadania wyrównano i utwardzono teren kostką brukową na powierzchni 47 m². Wybudowano altanę drewnianą o wymiarach 7m x 5m, dach wielospadowy kryty gontem bitumicznym. Miejscowość nie posiada własnej świetlicy ani remizy, altana jest teraz miejscem spotkań dla mieszkańców, która przyczyni się do większej aktywności społeczności wiejskiej oraz integracji.

4. „Zagospodarowanie placu przy remizie OSP" w miejscowości Głodowo. W ramach zadania zostało zakupione i zamontowane wyposażenie placu zabaw i siłowni zewnętrznej przy świetlicy wiejskiej w miejscowości Głodowo. Urządzenia siłowni plenerowej: twister, wahadło i biegacz. Elementy placu zabaw: huśtawka wahadłowa podwójna, sześciobok sprawnościowy metalowy z pajęczyną i ścianą wspinaczkową, huśtawka wagowa „ważka". Ponadto w ramach przedmiotowego zadania zakupiono krzewy i drzewa ozdobne, dzięki którym nastąpiła zmiana aranżacji zieleni przy remizie OSP. Prace nasadzeniowe zieleni wykonane zostały społecznie przez mieszkańców sołectwa Głodowo.

5. „Modernizacja świetlicy wiejskiej" w miejscowości Białowieża. W ramach zadania zakupiono klimatyzatory ścienne z funkcją chłodzenia i grzania, z uwagi na brak urządzeń instalacji grzewczej. Zamontowano 2 klimatyzatory o mocy 7 kW i 1 klimatyzator o mocy 5 kW. Wymieniono sufit z drewnianego na podwieszany kasetonowy, rozstaw profili 60 cmx60cm, na powierzchni 106 m². Ponadto doposażono świetlicę w sprzęt AGD, okap kominowy i czajnik. Świetlica wymagała remontu i unowocześnienia, ponieważ jest to jedyny obiekt na terenie sołectwa umożliwiający spotkania lokalnej społeczności.

Bardzo duży udział w realizacji wszystkich projektów mieli sołtysi poszczególnych sołectw: Agnieszka Siemek z Głodowa, Henryka Pielachowska z Grabówca, Alina Galas z Białowieży, Zenon Szulecki z Olszaka oraz Ryszard Tomczak z Gromina. Ogromne zaangażowanie wykazali także mieszkańcy, którzy wykonali gros prac.

Referat Inwestycji i Pozyskiwania Środków Pozabudżetowych,
Wydział Edukacji i Promocji Urzędu Miejskiego w Pułtusku

Z głębokim żalem przyjęliśmy wiadomość o śmierci

śp. Ryszarda Tomczaka

sołtysa sołectwa Gromin w latach 2009-2020,
członka Komisji Rewizyjnej
Zarządu Oddziału Miejsko-Gminnego Związku OSP RP w Pułtusku,
członka OSP Gromin,
działacza społecznego Gminy Pułtusk.

Rodzinie i Bliskim Zmarłego
składamy wyrazy najszczerszego współczucia

Burmistrz Miasta Pułtusk,
Przewodniczący i Radni Rady Miejskiej w Pułtusku

„Ci, których kochamy
nie umierają nigdy, bo miłość, to nieśmiertelność."

Wyrazy głębokiego współczucia
oraz słowa wsparcia i otuchy

Panu
Dominikowi Pastewce

z powodu śmierci

TATY

składają
Burmistrz Miasta Pułtusk
oraz pracownicy Urzędu Miejskiego w Pułtusku

Pułtusk
nowoczesnym miastem z tradycjami

Urząd Miejski w Pułtusku przyjmuje interesantów:
w poniedziałki w godz. 8.00 - 17.00
od wtorku do czwartku w godz. 8.00 - 16.00
w piątki w godz. 8.00 - 15.00

Elektroniczna skrzynka podawcza: www.pultusk.eboi.pl;
e-mail: um@pultusk.pl; www.pultusk.pl; BIP: www.bip.pultusk.pl

PRZYJĘCIA INTERESANTÓW:

Burmistrz Miasta Pułtusk Wojciech Gregorczyk
przyjmuje interesantów:
- poniedziałki w godzinach 14:00-17:00 w sprawach skarg i wniosków
- wtorki w godzinach pracy Urzędu

Zastępca Burmistrza Miasta Pułtusk
przyjmuje interesantów, przedsiębiorców
oraz osoby zainteresowane prowadzeniem działalności gospodarczej
- piątki w godzinach pracy Urzędu

Sekretarz Miasta Pułtusk
przyjmuje interesantów
- poniedziałki w godzinach 9:00-15:00

Burmistrz Miasta Pułtusk
Wojciech Gregorczyk

eprasa.pl b2115a05c5

WYWIAD TYGODNIKA. Rozmowa z sekretarzem Gminy Leoncin - Bernardem Muchą

„Wasze piękne położenie przyciąga jak magnes”

Od miesiąca stanowisko sekretarza gminy Leoncin piastuje Pan Bernard Mucha. Zapytaliśmy o dotychczasowe doświadczenia, nowe zadania, problemy i walory gminy Leoncin

Red.: Posiada Pan bardzo bogate doświadczenie samorządowe. Czy mógłby Pan przybliżyć naszym czytelnikom czym wcześniej się Pan zajmował?

Bernard Mucha: *Moje doświadczenie jest od początku kariery związane ściśle z samorządem, szczególnie gminnym, choć doświadczyłem też pracy w samorządzie powiatowym i wojewódzkim, a nawet w administracji rządowej Zaczynałem od funkcji sołtysa, potem radnego. Przez 12 lat byłem burmistrzem Nasielska* (w latach 1998-2010 – przyp. Red.). *Potem przez 5 lat pełniłem funkcję dyrektora Centrum Doradztwa Rolniczego w Brwinowie. Następne 3 lata związany byłem z Wojewódzkim Zarządem Melioracji i Urządzeń Wodnych w Warszawie. I tutaj rozpoczęła się moja pierwsza współpraca z gminą Leoncin. Chodziło o kwestię tytułu prawnego dla 11-kilometrowego odcinka drogi przywałowej, która ciągnie się wzdłuż Wisły. Teren ten należy do Skarbu Państwa, jednak w przypadku melioracji podstawowej, czyli wałów przeciwpowodziowych jest trochę kłopot z tym, że część majątku Skarbu Państwa miał upoważnienie do reprezentowania marszałek województwa, a co do części nieuporządkowanej – starosta. Problem polegał na tym, kto może wydać zgodę na wykorzystanie tej drogi przywałowej do przekazania dyspozycji gminie, aby można było tam wykonać nawierzchnię asfaltową. Wypracowaliśmy wtedy trójstronne porozumienie i jako dyrektor WZMiUW w Warszawie w imieniu marszałka podpisałem tę decyzję, podobnie jak i starosta nowodworski, dzięki czemu udało się tę drogę wybudować.*

Co Pan uważa za swój największy sukces, kiedy był Pan burmistrzem Nasielska?

B.M. *Niewątpliwie dużym sukcesem było otrzymanie dofinansowania jeszcze przed wejściem do Unii Europejskiej gdzie aplikowaliśmy o środki z Funduszu PHARE. Tylko 5 wniosków z Mazowsza zostało zaakceptowanych, przy czym jako jedyni z samorządu gminnego otrzymaliśmy dofinansowanie z Komisji Europejskiej z Brukseli, gdzie premier rządu polskiego w imieniu Polski i przedstawiciel KE podpisali konkretnie określone środki na gminę Nasielsk. Była to kwota niebagatelna – ponad 3 miliony euro. Projekt nosił tytuł „rozwój małej i średniej przedsiębiorczości w gminie Nasielsk” i stworzenie 310 miejsc pracy. Obejmował wiele różnych działań, łącznie z budową oczyszczalni, kanalizacji, sieci wodociągowej, dróg... Pewne elementy, właśnie te infrastrukturalne stanowiły barierę dla przedsiębiorców, żeby w Nasielsku inwestować. Oczywiście połączone to było z opracowaniem planu zagospodarowania przestrzennego i tu również udało nam się wiele zdziałać. Wyjazd z Nasielska w stronę Płońska, to był najbrzydszy punkt miasta, gdzie znajdowały się betonowe szkielety po dawnej ubojni i przez lata straszyły, a teraz jest to chyba najładniejszy kawałek i wyjazd z miasta. Powstało kilka nowych firm, zostały wyremontowane bloki i faktycznie ta estetyka się poprawiła. Czasy jednak były zupełnie inne kiedy zostawałem burmistrzem zaledwie 20% miejscowości miało wodociągi, nie było praktycznie oświetlenia ulicznego, nie było dobrych dróg, był stary budynek urzędu, nie było też oczyszczalni ani składowiska odpadów komunalnych... Tych rzeczy do zrobienia było dużo. Po wejściu do Unii możliwości uzyskania dofinansowywań było więcej i staraliśmy się z tego korzystać i dla mieszkańców stwarzać jak najlepsze warunki do mieszkania.*

Czy zauważył już Pan jakieś podobieństwa między swoją rdzenną gminą Nasielsk, a gminą Leoncin, czy jednak to zupełnie różne światy?

B.M. *To są zupełnie inne samorządy, jest też inna specyfika. Gmina Nasielsk jest typowo gminą rolniczą z małą lesistością, czego nie można powiedzieć o Leoncinie. U nas jest sporo dużych, prężnych gospodarstw rolniczych i podmiotów gospodarczych, tutaj sąsiedztwo Kampinoskiego Parku Narodowego skutkuje tym, że sposób zagospodarowania terenu i kierunki rozwoju muszą być zupełnie inne i adekwatne do warunków które tutaj są. Z kolei piękne położenie jest magnesem, który przyciąga wiele osób, które chciałyby tutaj osiąść. Oczywiście nie każde miejsce musi być tym, gdzie kwietnie biznes, chociaż podatki są istotną składową każdego gminnego budżetu. Kilka lat temu spotkałem się z samorządowcami, którzy bardzo mocno postawili na kwestie inwestycji, działalności gospodarczej, przemysłu i później, brutalnie, stwierdzili że nie był to najlepszy kierunek. Lepiej inwestować w mieszkańców. To nie rodzi niepotrzebnych sporów. W Leoncinie sąsiedztwo KPN jednoznacznie wskazuje, w którą stronę należy rozwijać gminę. Ci ludzie, którzy chcą tutaj mieszkać siłą rzeczy oczekują dobrej oferty edukacyjnej, kulturalnej czy rozrywkowej. To jest moja pierwsza ocena, jednak będę starał się odwiedzać wszystkich radnych i sołtysów, aby poznać ich punkt widzenia, ich priorytety.*

Jakie zadania, oczekiwania miał względem Pana nasz wójt, kiedy obejmował Pan stanowisko sekretarza?

B.M. *Nie jesteśmy z wójtem dla siebie zupełnie obcy. Propozycja abym na pół etatu był sekretarzem, a na pół etatu wice wójtem pokazuje, że moja rola nie będzie ograniczała się do samego administrowania Urzędem Gminy, tylko raczej do tego, abyśmy wspólnie prowadzili pewne działania, aby tez wykorzystywać to moje doświadczenie. W każdym miejscu, gdzie pracowałem zawsze sięgałem po dodatkowe środki zewnętrze, robiłem dużo inwestycji i moje działania były mocno pro rozwojowe i dlatego to był jeden z powodów dlaczego tę propozycję otrzymałem. Tak samo w przypadku tej drogi przywałowej, kiedy udało mi się znaleźć „złoty środek”, w momencie kiedy mój poprzednik nie potrafił sobie poradzić z tym problemem. Z wójtem odpowiadamy solidarnie i wzajemnie się uzupełniamy. Chciałbym uspokoić mieszkańców, którzy obawiają się, że nie będę działał dla dobra gminy. Weźmy przykład Roberta Lewandowskiego, kiedy grał w Borussi to strzelał dla Borussi, a kiedy w Bayernie, to dla Bayernu. Wszystkie swoje umiejętności będę wykorzystywał dla dobra gminy Leoncin, ponieważ taka jest moja rola i powierzone zadania.*

Dziękuję za rozmowę i życzę wielu sukcesów.

Ewa Gruszka

ZAPROSZENIE

eprasa.pl b2115a05c5

POWIAT. Mateusz Waligóra przeciera szlak wzdłuż Królowej Rzeki

Samotna podróż wzdłuż brzegów Wisły

W poprzednim tygodniu podróżnik Mateusz Waligóra, który od początku września prowadzi samotną, pieszą podróż wzdłuż Wisły, przechodził przez Nowy Dwór Mazowiecki i tereny naszego powiatu położone nad brzegami królowej polskich rzek. Swoją podróż zakończy koło 17 października br. nad Bałtykiem

Mateusz Waligóra to podróżnik, dziennikarz, fotograf i przewodnik, który do tej pory zasłynął z ekstremalnych wypraw pieszych i rowerowych w najodleglejsze zakątkach świata. Jako pierwszy pokonał pieszo pustynię Gobi, w Boliwii przeszedł największą pustynię solną świata - Salar de Uyuni, a rowerem przemierzył zaliczaną do najtrudniejszych dróg na Ziemi -Canning Stock w Australii. Po raz pierwszy postanowił na piechotę przejść całą Polskę od gór aż do morza. Jego celem jest rekonesans, a następnie wytyczenie „Szlaku Wisły", czyli pierwszego w Polsce długodystansowego szlaku pieszego prowadzącego z południa na północ przez cały kraj.

Jak sam wspomina, nie przygotowywał tej wyprawy miesiącami, to była ekscytacja i chęć poznania Polski i jej największej rzeki.

-Nie znam kraju, w którym żyję od 33 lat. Z tego powodu na myśl o postawieniu pierwszego kroku czułem ekscytację podobną do tej, która pojawiła się, gdy rozpoczynałem marsz przez pustynię Gobi albo rowerową podróż przez Andy. Idę, żeby poznać opowieści ludzi mieszkających nad największą polską rzeką. Dowiedzieć się czegoś więcej o ich problemach, posłuchać, co myślą o suszy i czy zauważają, że Wisła się zmienia. Jak radzą sobie z niższym stanem wody, gwałtownymi powodziami i stratami spowodowanymi zmianami klimatu? Jednocześnie chcę skonfrontować ich i moje obserwacje z wiedzą ekspertów – napisał na swoim profilu na FB Mateusz Waligóra.

- Będę biwakował nad rzeką, pił wodę z jej nurtu, zasypiał przy jej szumie, z pełnym zaufaniem pozwalając, by zaopiekowała się mną w tej długiej drodze. Codziennie będę dzielił się z Wami informacjami, ciekawostkami i przemyśleniami dotyczącymi mijanych fragmentów królowej polskich rzek – dodaje podróżnik.

Odcinek Wisły od ujścia Sanu do tamy we Włocławku określa się jako środkowy i zdaniem podróżnika najciekawszy.

- Nie bez powodu mówi się o tym środkowym odcinku Wisły, aż do Płocka i dalej do Torunia, że jest to jeden z najpiękniejszych i najbardziej dzikich odcinków tej rzeki. Też tak uważam. Nigdy wcześniej w trakcie swojego marszu nie widziałem takiej ilości ptactwa. Chyba najbardziej przemawiające do wyobraźni były odlatujące z Polski żurawie i towarzyszący temu dźwięk - opisuje Waligóra.

Foto: Alicja Kondrat

Relację ze swojej wyprawy podróżnik zamieszcza codziennie na profilu **https://www.facebook.com/MateuszWaligoraOfficial**

Zainspirowani tą wyprawą polecamy wybrać się na jesienny wypad nad brzeg rzeki, która szumem fal opowiada swoją bogatą historię. Proponujemy pieszy spacer choćby do rezerwatów Zakole Zakroczymskie lub Wikliny Wiślane, a czas spędzony wśród natury nie będzie zmarnowanym.

Podróżnikowi życzymy dobrej pogody i wygodnych butów i tego, żeby dotarł na czas do celu, a być może w jego ślady niebawem ruszą inni, by zmierzyć się ze „Szlakiem Wisły".

MM

Foto: Małgorzata Mianowicz

ZAPROSZENIE

Torebki z amfetaminą i marihuaną znalezione u dwóch młodzieńców w ub. tygodniu

POWIAT

Rośnie liczba zatrzymanych za narkotyki

W powiecie nowodworskim coraz częściej słyszymy o kolejnych osobach zatrzymanych za posiadanie narkotyków. Komenda Powiatowa Policji każdego tygodnia informuje o, co najmniej kilku, takich przypadkach.

6 października br. w godzinach popołudniowych funkcjonariusze zespołu do spraw nieletnich i patologii z Komendy Powiatowej Policji w Nowym Dworze Mazowieckim podjęli próbę wylegitymowania dwóch młodych mężczyzn. Na widok mundurowych zaczęli być oni nerwowi, oświadczyli, że bardzo się śpieszą i próbowali się jak najszybciej oddalić.

Nie bez powodu. Policjanci znaleźli u 22- letniego nowodworzanina w pudełku po papierosach torebkę foliową z marihuaną oraz kolejne dwie torebki z amfetaminą w jednej z kieszeni od spodni. Następnie u drugiego z mężczyzn, 22- latka z Zakroczymia policjanci w kieszeni spodni ujawnili dwie torebki foliowe, również z tymi samymi narkotykami.

Dzień wcześniej mundurowi z tego samego zespołu na ul. Zakroczymskiej w Nowym Dworze Maz. zauważyli młodego chłopaka, który ewidentnie próbował uniknąć spotkania z nimi. Powodem był oczywiście ukrywany w kurtce mefedron.

Natomiast mundurowi z nasielskiego referatu kryminalnego, na ul. Starzyńskiego podjęli czynności wobec czterech mężczyzn. Okazało się wówczas, że dwóch mieszkańców gminy Winnica posiada przy sobie substancje psychoaktywne. 23- latek i jego 18- letni kolega zostali zatrzymani i przewiezieni do komisariatu policji. Użyty do badania tester narkotykowy wskazał, że ujawniona przy 23- latku substancja to amfetamina, natomiast susz roślinny jaki posiadał przy sobie 18- latek to marihuana.

Następnej nocy, po godz. 22:00 policjanci z nasielskiego komisariatu policji, w Siennicy podczas kontroli drogowej Audi A3, u jednego z pasażerów pojazdu ujawnili torebkę foliową z amfetaminą.

Przypadki te mogą świadczyć o lepszej pracy naszej Policji i sprawniejszym wykrywaniu tego typu przestępstw, ale mogą tez być dowodem na pogłębianie się patologii w naszym sąsiedztwie. Obserwatorzy zjawiska podkreślają dużą dynamikę zjawiska zażywania środków psychoaktywnych.

Tendencją bardzo często zauważaną jest obniżanie się wieku osób uzależnionych. Wskazują na to liczne badania przeprowadzane wśród młodzieży szkolnej, jak również dane z placówek leczniczych, w których osoby te bywają hospitalizowane. O ile na początku lat 90. XX wieku uważano, że największe zagrożenie narkomanią występuje wśród osób w wieku od 18 do 25 lat, to już pod koniec tejże dekady, m.in. w badaniach E. Łuczak, zaobserwowano, że zjawisko dotyczy również osób młodszych. Niemal 40% respondentów przyznających się do kontaktów z narkotykami było w wieku od 13 do 17 lat.

pk/KPP Nowy Dwór Maz.

REKLAMA

KOLOROWY, NISKONAKŁADOWY
DRUK CYFROWY
◆ do formatu A3+ ◆ papier do 300gr
◆ wstęga 300x1000mm ◆ RIP
LAMINOWANIE JEDNO/DWUSTRONNE
WYDRUKI WIELKOFORMATOWE
WODOODPORNE WYDRUKI NA FOLII SAMOPRZYLEPNEJ PLANSZE, TABLICE
USŁUGI DTP
SKANOWANIE CMYK PRZYGOTOWALNIA POLIGRAFICZNA
WYDAWNICTWO
ul. RYNEK 2
LEGIONOWO
tel. 22 784 90 55
e-mail: wtio@tio.com.pl

eprasa.pl b2115a05c5

BETON TOWAROWY
WSZYSTKICH KLAS

DROGI I MOSTY
Kacice k/Pułtuska
Rok zał. 1985
KACZMARCZYK

PUŁTUSK
Wytwórnia betonu i asfaltobetonu
Kacice 76, 06-100 Pułtusk
tel. 23 692 86 52, 665 005 125
e-mail: drogiimosty@drogiimosty.com.pl
www.drogiimosty.com.pl

BRIX

NASIELSK
Wytwórnia prefabrykatów betonowych i betonu
Kosewo 134, 05-190 Nasielsk
tel. 515 183 964
e-mail: biuro@brix.net.pl
www.brix.net.pl

PREFABRYKATY BETONOWE

eprasa.pl b2115a05c5

Francuz, który czuł się u nas, jak w domu

Po Francuzie, Christianie Utzel, pozostało już, niestety, tylko wspomnienie. Piękne wspomnienie. Do tego przez 30 lat związane z naszą nowodworską ziemią. Z czego ostatnie 10 lat z Nasielskiem, gdzie wraz ze swoją żoną, Iwoną Utzel (z domu Stępkowską), prowadził w samym centrum miasta pizzerię. Pizzerię, można powiedzieć kultową, znaną nie tylko w Nasielsku, ale na znacznie większym obszarze województwa mazowieckiego

Urodził się 58 lat temu w r. 1962. 3 września w południowej Francji. Zmarł, nomen omen, w samą 58 rocznicę swych urodzin, tj. 3 września 2020r i też w południowej Francji, gdzie pojechał w rodzinne strony, aby się leczyć. To miał być krótki pobyt. Niestety, choroba nowotworowa dość niespodziewanie mocno przyspieszyła i na leczenie było już za późno. We Francji został też pochowany. W pogrzebie razem z rodziną męża uczestniczyła też jego żona Iwona.

Pani Iwona, pochodząca z Sochocina, poznała swego męża przed dwudziestu trzema laty w Pomiechówku, gdzie młody Francuz często przebywał u przyjaciół. Szybko przypadli sobie do gustu i zawarli związek małżeński. Mieli podobne charaktery i podobny sposób widzenia świata. Christian nieco wcześniej, bo 30 lat temu zakochał się w ... naszym kraju. Jak mówi żona, urzekła go w naszym kraju prostota w kontaktach między ludźmi, polski sposób bycia i polska gościnność. Najpierw często podróżował między tymi krajami, a później osiadł w Polsce na dłużej. Państwo Utzel mieszkali raz we Francji, raz w Polsce, ale od 10 lat zatrzymali się na dłużej w Nasielsku, gdzie otworzyli wspomnianą, już własną pizzerię.

Pizzeria mieści się w miejscu charakterystycznym w samym centrum Nasielska tuż obok charakterystycznej nasielskiej budowli, jaką jest Baszta. Ta nazwa jest trochę na wyrost, ponieważ ta budowla powstała już po pierwszej wojnie światowej i nie pełniła nigdy funkcji, jaką pełniły baszty z okresów wcześniejszych. Jeszcze jeden czynnik wpływał też na specyfikę tego miejsca Otóż pizzeria została zlokalizowana w podziemiach, a raczej w podpiwniczeniach nowego budynku wybudowanego przez nasielskiego mistrza murarskiego dla rodziny przez budowniczego pana Edwarda Gronowskiego. Ciekawe jest samo podpiwniczenie. Tu przed laty rzeczywiście była piwnica, zwana lodownią. Do niej zimą zwożono wozami ze stawów lód i go tu składowano, aby w lecie używać go do oziębiania np. mięsa i wszystkiego tego, co wymagało niskiej temperatury. Ten lód zastępował dzisiejsze lodówki. To miejsce przypadło do gustu państwu Utzel, tym bardziej, że już od kilku lat działała tu pizzeria, której poprzedni właściciele nadali nazwę Salermo. Kojarzy się ona z Włochami.

Państwo Utzel nie zmienili nazwy lokalu, a dużą uwagę poświęcili jego wystrojowi oraz poszerzyli asortyment podstawowego produktu tego lokalu - pizzy. Było jej ponad trzydzieści rodzajów. To wszystko było ważne dla tego miejsca. Ono przyciągało klientów. Na sukces miał wpływ pan Christian nie tylko przez serwowanie wspaniałej pizzy. Jego sposób bycia, jego uśmiech działał jak magnes. Pani Iwona podkreśla, że ta jego prostota bycia i przyjazne podejście do ludzi pozyskiwało nie tylko klientów, ale przyjaciół. Klienci nie byli dla niego tylko klientami, ale byli jego gośćmi, których należy traktować nie tylko grzecznie, ale z wyjątkowym szacunkiem. I to bez względu na wiek, płeć czy poglądy. Bardzo dobrze czuły się tutaj dzieci. Przychodziły nieraz całe przedszkolne grupy czy klasy szkolne na swoje uroczystości. Zdarzało się, że dzieci witały się z szefem francuskim bonjour i dziękowały francuskim merci. Zawsze przy tym były obustronne uśmiechy. Pan Christian kochał też zwierzęta.

Żyjemy w ciekawych czasach, ale nie ulega wątpliwości, że trudnych czasach. Każda śmierć boli. Tak się w tym miejscu w tym roku wydarzyło, że z niego odeszło do wieczności dwóch wyjątkowych dla Nasielska ludzi. To wspomniany Francuz kochający, a może nawet czujący się trochę Polakiem Christaian Utzel i budowniczy a zarazem gospodarz domu, w którym mieści się pizzeria, też tu wspomniany pan Edward Gronowski. Obydwaj panowie czuli do siebie wielki sentyment i byli przyjaciółmi. Cześć ich pamięci.

Andrzej Zawadzki

NASIELSK. Malarstwo Magdaleny Król pobudza do myślenia

Król w Nasielsku

W dniach od 17 września do 5 października w hollu Nasielskiego Ośrodka Kultury pełniącego często rolę galerii wystawowej można było oglądać bardzo ciekawą wystawę malarską. Swoje obrazy prezentowała nowodworzanka pani Magdalena Król. Czyli nasza artystka, z naszej zakroczymskiej ziemi. Tu by się chciało powiedzieć: cudze chwalicie, swego nie znacie, sami nie wiecie, co posiadacie. Bo wystawa warta była obejrzenie i to nie tylko pobieżnego spojrzenia na poszczególne obrazy, ale dokładniejszego im się przyjrzenia. I to z różnej perspektywy. Niosą one głęboką treść i pobudzają do myślenia. Widać w nich nie młodą początkującą artystkę, ale artystkę, która ma już doskonały warsztat i ma dużo treści do przekazania. Te obrazy po prostu mówią. I to dobitnie. Nasuwa się tu łacińskie porzekadło: cum tacent clamant (przez to że milczą, krzyczą)

Uczestnicy wernisażu wystawy, który miał miejsce 17 września br. mieli możliwość skonfrontowania swych naprędce jeszcze poczynionych spostrzeżeń z malarką. Najpierw, oczywiście, wysłuchali tego, co na temat swojego malarstwa a zwłaszcza prezentowanych tutaj obrazów miała do powiedzenia artystka, a potem zadawali szereg pytań. Malarka z uwagą słuchała tego, co oni mieli do powiedzenia. Widać było, że była bardzo ciekawa spostrzeżeń widzów. To były najczęściej pierwsze ich spostrzeżenia dotyczące prezentowanych obrazów. Niektórzy już się im przyjrzeli wcześniej, gdy wystawa była przygotowywana. Niektóre z osób obecnych na wernisażu przychodziły do hallu kina w dniach następnych i jeszcze dokładniej przyglądali się obrazom.

Nasielska wystawa zatytułowana była „DUAL" Złożyło się na nią 9 obrazów. Tworzą one pewien cykl, który nazwany został „Zamknięci w kole" Element koła widoczny jest w prawie wszystkich obrazach. Artystka powiedziała, że ten cykl jest jej wewnętrzną rozmową samej z sobą. Swoje myśli i emocje z tej rozmowy przelewa na płótno. Koło obrazuje cykliczność związaną, jak artystka powiedziała. z ludzką egzystencją, której towarzyszą różne emocja od radosnych aż do negatywnych.

W przygotowanych na wystawę materiałach czytamy, że Magdalena Król w swoich pracach łączy sztukę abstrakcyjną i figuratywną. Tematyka jej obrazów skupia się wokół emocji towarzyszących uważnej obserwacji rzeczywistości. Przykłada dużą uwagę do poszukiwania i doboru często niesztampowych mediów czy też środków warsztatowych, uzyskując dzięki temu zupełnie zaskakujące dla odbiorcy efekty wizualne...

Myślę, że wszystkie ośrodki kultury na terenie naszego powiatu pokażą wystawę na swoim terenie. Bo później może być trudniej, gdyż malarstwem naszej artystki interesują się też inne ośrodki. I to cieszy.

Andrzej Zawadzki

eprasa.pl b2115a05c5

SIATKÓWKA. 2 punkty trafiły na konto nowodworzanek

Pierwsza wygrana siatkarek!

W meczu 3. kolejki I ligi kobiet drużyna NOSiRu Nowy Dwór Maz. wygrała swój pierwszy mecz z AZS Politechniką Śląską Gliwice 3:2!

Nowodworzanki nie były faworytkami tego spotkania, ale to właśnie one zdobyły dwa pierwsze punkty. W pierwszym secie do stanu 13:13 był to wyrównany pojedynek. Wtedy na zagrywce stanęła Julia Skowron i gospodynie odskoczyły na trzy oczka i systematycznie budowały przewagę, której nie udało się już odbudować nowodworzankom i w pierwszym secie musiały oddać wyższość gliwiczankom (25:17).

Drugi set rozpoczął się pod dyktando gospodyń. Nowodworzanki jednak nie poddały się, jednak dopiero w drugiej połowie seta, kiedy na zagrywce stanęła Wiktoria Paluszkiewicz. Jej serwis sprawił Akademiczkom sporo problemów. Po błędzie podwójnego odbicia na tablicy pojawiły się wynik 19:19. Potem sędziowie zaliczyli aut, choć gliwiczanki protestowały, że piłka poszła po bloku. Decyzje sędziego wybiły jednak z rytmu gospodynie, nowodworzanki prowadziły już 22:19 i znów trener AZS-u przerwał grę. Po wznowieniu gry Skiba została zablokowana. Wreszcie Napalkova kiwką przerwała tę serię. Gdy Ciesielczyk zbiła piłkę i na tablicy pojawił się wyniki 22:23, o czas poprosił ponownie B. Kujawski. Piłkę setową po kiwce miały jednak nowodworzanki. W decydującej akcji przyjezdne obiły blok gospodyń i wygrały tę część meczu 22:25.

Trzeci set mocnym akcentem rozpoczęły tym razem nowodworzanki, które prowadziły nawet 4:0. Gospodynie jednak szybko doprowadziły do remisu 5:5. Potem znów biało-niebieskie zbudowały przewagę (12:8), ale akademiczki i tę stratę odrobiły. Gliwiczanki wyczuły, że prawa obrona rywalek jest słabsza, stąd szły piłki do Ciesielczyk, która zrobiła przewagę 17:15, a za moment Jakóbiak popisała się asem serwisowym i trener Kujawski przerwał grę. Po powrocie na boisko zawodniczka Świtu posłała piłkę w aut. 22. punkt zdobyła Ciesielczyk atakiem z drugiej linii ze środka boiska. Wydawało się, że Akademiczki szybko zakończą sprawę, ale nowodworzanki zdobyły trzy punkty i Wojciech Czapla poprosił o czas. Reprymenda nie pomogła. Kolejne dwa punkty zdobyły zawodniczki trenera Kujawskiego. Atakiem po przekątnej Skowron przerwała serię rywalek. Kiwka Napalkovej dała piłkę setową. Potem nowodworzanka uderzyła w aut i set zakończył się wynikiem 25:21 dla gospodyń.

Wiktoria Paluszkiewicz była jedną z wyróżniających się zawodniczek

Czwartą odsłonę nowodworzanki znów rozpoczęły z przytupem. Świt błyskawicznie objął prowadzenie 7:2. Przy zagrywkach Paluszkiewicz miejscowe nie potrafiły dobrze przyjąć i drużyna z Mazowsza jeszcze odskoczyła. Wojciech Czapla próbował ratować sytuację zmianami, ale cały czas zawodniczki Świtu utrzymywały bezpieczną 5-6 punktową przewagę, wygrywając tę odsłonę 25:18.

Tie-break pomyślnie rozpoczął się dla Akademiczek od prowadzenia 3:1. Niedługo jednak gliwiczanki cieszyły się z korzystnego dla siebie wyniku. Skuteczny atak i szczelny blok nowodworzanek sprawił, że na tablicy pojawił się wyniki 4:4. Potem już grano punkt za punkt, ale przy zmianie stron lepszą sytuację miały przyjezdne, bo prowadziły 8:7. Przy stanie 10:10 gliwiczanki popełniły dwa błędy, a potem Duda mocnym zbiciem podwyższyła wynik na 13:11 i ponownie trener Akademiczek wziął czas. Pierwszego meczbola udało się gliwiczankom obronić, ale drugiego już nie i tym samym beniaminek z Nowego Dworu Maz. wywalczył w Gliwicach pierwsze w tym sezonie zwycięstwo.

Fot. Facebook NOSiR Nowy Dwór Maz.

AZS Politechniki Śląskiej Gliwice – NOSiR Świt Nowy Dwór Maz. 2:3

(25:17, 22:25, 25:21, 18:25, 12:15)

AZS: Napalkova, Skiba, Ciesielczyk. Jakóbiak, Skowron, Cygan, Elko (libero) oraz Szmigielska (libero), Chomicz, Muda, Wałek i Wilczek

Świt: Wołoszyn, Tkaczyk, Serowiecka, Duda, Paluszkiewicz, Jędrzejewska, Balcerowicz (libero) oraz Cybulska, Turkot i Kołodziejczyk

Red./EG

PIŁKA NOŻNA. Kolejne zwycięstwo Biało-zielonych

Świt liderem tabeli!

Świt Nowy Dwór Mazowiecki zwyciężył na wyjeździe w minioną sobotę z Unią Skierniewice 3:0. Bramki dla Biało Zielonych zdobyli Hubert Michalik i Arkadiusz Ciach. Świt po 10. kolejkach jest liderem tabeli 1. grupy III ligi

Podopieczni trenera Mariusza Miecznikowskiego bardzo dobrze rozpoczęli mecz. Już w 10. minucie po prostopadłym podaniu Kamila Wiśniewskiego sam na sam z bramkarzem gospodarzy wyszedł Hubert Michalik i strzelił pierwszego gola dla Świtu. Trzy minuty później nowodworzanie prowadzili już 2:0. Po wznowieniu gry z autu piłka trafiła do Łukasza Sosnowskiego, ten dośrodkował w pole karne, piłki nie zdołał wybić Paweł Czarnecki, a ta odbiła się od Mateusza Stępnia, który zaliczył samobójcze trafienie.

Po zmianie stron Świt utrzymywał dobre tempo i mecz toczył się pod jego dyktando. Dobrą postawę w spotkaniu w 87. minucie golem przypieczętował Arkadiusz Ciach. Michał Drewnowski podaniem uruchomił na lewym skrzydle Patryka Cieślaka, ten dośrodkował z końcowej linii, a Ciach głową ustalił wynik meczu na 3:0.

Nowodworzanie po 10. kolejce wskoczyli na pozycję lidera. Dzięki zwycięstwu KS-u Kutno z Pogonią Grodzisk Mazowiecki 3:2, Świt piastuję samodzielnie 1. miejsce z dorobkiem 23 punktów. Następny mecz Biało Zieloni rozegrają w najbliższą sobotę o godz. 13:00. Przed własną publicznością zmierzą się z KS-em Kutno.

Unia Skierniewice – MKS Świt Nowy Dwór Mazowiecki 0:3 (0:2)

Bramki: Hubert Michalik 10′, Mateusz Stępień (s) 14′, Arkadiusz Ciach 87′.

Unia: Brudnicki – Kudryavsev (78′ Uthke-Nowak), Kowalczyk, Makuch (70′ Zieliński), Berłowski (60′ Kowalczyk), Łojszczyk (78′ Kłąb), Czarnecki, Pieńkowski (60′ Karasek), Dudziński, Stępień, Dzięgielewski.

Świt: Prus – Cuch, Drwęcki, Michalik H. (75′ Drewnowski), Kuźma, Cieślak, Wiśniewski (88′ Wrzesiński), Michalik B., Kusiński, Sosnowski, Ciach.

Żółte kartki: Makuch – Sosnowski.

Źródło: **mksswit.pl**

Fot. **EG**

Biało-zieloni są liderem tabeli po 10. kolejkach

eprasa.pl b2115a05c5