ISSN 1232-1931

TYGODNIK

GAZETA MYSZKOWSKA KURIER ZAWIERCIAŃSKI

.PL

Nr 22 (1559) rok XXX 30.05.2025- 05.04.2025 cena 4,99zł Tygodnik regionalny

TVP1 O NISZCZENIU WARTY. KRYTYKA WÓD POLSKICH i WÓJTA

Od początku kwietnia obserwujemy, dokumentujemy i piszemy jak niszczona jest dolina Warty w gminie Poczesna, przed mostem w Kolonii Borek. Właściciel firmy POLCAR Rafał Kopaczewski wbrew przepisom ogólnym i zapisom Planu Zagospodarowania Przestrzennego Gminy Poczesna z 2015 roku zasypuje dolinę Warty odpadami. Łęgi warciańskie już są zniszczone, zasypane tysiącami, może dziesiątką tysięcy ton odpadów z budowy DK 91. Generalna Dyrekcja Dróg i Autostrad Oddział w Katowicach obiecuje zbadanie, jak odpady tu trafiły, a właściciel łąk… zwozi nowe odpady.

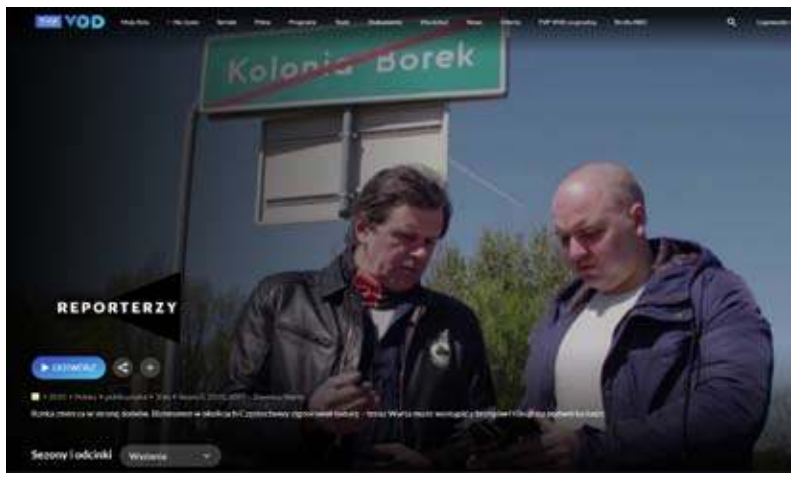

TVP 1 materiał o niszczeniu doliny Warty wyemitowała w programie „Reporterzy" 23 maja. Sporo w nim zdań krytycznych o braku działania ze strony Wód Polskich. Naszym zdaniem kluczowa w tej sprawie jest jednak opieszałość, brak działania ze strony Wójta Gminy Poczesna, który od roku nie wydał dezycji nakazującej usunięcie odpadów. Jej brak wstrzymuje wszelkie dalsze działania, zwiększa zuchwałość właściciela łąk. Brak szybkiej reakcji gminy znacząco przyczynił się do dalszej degradacji środowiska. Powinna to zbadać prokuratura, czy Wójt Poczesnej nie popełnił tzw. „przestępstwa urzędniczego" zaniedbując swoje obowiązki.

Gmina Poczesna, zna sprawę od ponad roku i realnie nie zrobił w sprawie wiele. W marcu 2024 właściciela poproszono, aby zabrał odpady, w grudniu poproszono ponownie. Nie pomogło, na początku 2025 z budowy DK91 trafiły tu największe ilości odpadów. Cała dolina Warty jest nimi zasypana tworząc korek, zwężenie na którym z pewnością utknął wody powodziowe. Bo jest przecież pewne, że w którymś roku, którejś wiosny powódź się zdarzyć może.

My piszemy o tej bulwersującej sprawie, gdzie reakcja administracji specjalnych, inwestora (GDDKiA), gminy, była przez ponad rok żadna lub niewystarczająca, piszemy od połowy kwietnia. Sprawą zainteresowali się dziennikarze TVP1, reportaż o niszczonej dolinie Warty w gminie Poczesna „Zawraca Wartę" ukazał się 23 maja. „Rzeka zmierza w stronę domów. Biznesmen w okolicach Częstochowy zignorował naturę – teraz Warta może wystąpić z brzegów i runąć na podwórka ludzi." -pisze TVP1 w zapowiedzi materiału. Kto nie widział, można zobaczyć w vod.tvp.pl:

https://vod.tvp.pl/informacje-i-publicystyka,205/reporterzy-odcinki,1162990/odcinek-276,S02E276,2113874

Zainteresowanie sprawą deklarują kolejne stacje telewizyjne.

A my dopytujemy przede wszystkim Wójta Gminy Poczesna Artura Sosnę, dlaczego toleruje niszczenie doliny Warty od ponad roku? Wiemy, że gmina dotychczas, czyli przez ponad rok nie wydała decyzji nakazującej właścicielowi usunięcie odpadów. W żaden sposób wójt Poczesnej na razie nie zadziałał, dla zatrzymania degradacji środowiska, dla zmniejszenia już istniejącego zagrożenia powodziowego. Na nasze kolejne pytania, czy gmina zamierza wydać decyzję nakazującą usunięcie odpadów, kiedy taka może zostać wydana, Gmina Poczesna odpowiedziała 23 maja: Informuję że zostało wszczęte postępowanie administracyjne dotyczące składowania odpadów. Procedura administracyjna trwa. Zostały przeprowadzone oględziny w sprawie nielegalnej wycinki drzew, na których stwierdzono, że usunięte drzewa nie podlegały zgłoszeniu ze względu na obwód pni poniżej 50cm. Zostało wszczęte postępowanie administracyjne w sprawie usunięcia drzew bez wymaganego zezwolenia. Procedura administracyjna trwa -pisze Aneta Nawrot z UG Poczesna.

Co do drzew to chyba będziemy musieli wysłać gminie kolekcję zdjęć, dokumentujących pnie wyciętych drzew, które miały po 80-120 cm obwodu, a zostały wycięte, pnie przykryły kolejne odpady. Drzewo o obwodzie pnia 50 cm miałoby ok. 16 cm średnicy. Widzieliśmy pnie dużo szersze. Opieszałość i zaniedbania gminy w tej sprawie są zatrważające, jeżeli nie kryminalne.

Jarosław Mazanek

JAK SPÓŁDZIELNIA HUTNIK TRWONI PIENIĄDZE. WŁAŚNIE PRZEGRAŁA PROCES WYTOCZONY REDAKCJI

Co najmniej 4200 zł wydała Spółdzielnia Mieszkaniowa Hutnik z Zawiercia na proces z naszą redakcją, który przegrała na jednej rozprawie. W dniu 27 maja Sąd Okręgowy w Częstochowie w całości oddalił powództwo spółdzielni, która żądała w pozwie zmuszenia redaktora naczelnego Kuriera Zawierciańskiego do opublikowania sprostowania. Orzekający w sprawie sędzia Marcin Borkowski nie miał żadnych wątpliwości, że pozew SM Hutnik należy oddalić, jako w sposób oczywisty bezzasadny. Jeżeli wyrok się uprawomocni, spółdzielnia zapłaci jeszcze przyznane nam koszty w kwocie 737 zł, czyli w sumie prawie 5000 zł. Zapłacą oczywiście lokatorzy.

WIĘCEJ STR. 3

eprasa.pl b229c3ca8d

MYSZKOWSKA POLICJA NIE ZADBA O PRZESTRZEGANIE PRAWA WYBORCZEGO

Przed I turą wyborów prezydenckich podejmowaliśmy wiele razy temat nielegalnie wieszanych reklam wyborczych kandydatów. Nie wolno ich wieszać na skrzyżowaniach, rondach, na urządzeniach drogowych. Reklam wyborczych nie można wieszać bez zgody właściciela lub administratora terenu (np. na płocie). Z rondami jest ta pewność, że reklam na rondach wcale nie wolno wieszać, jest więc pewnie, że każda reklama np. powieszona na barierkach ronda, wisi tam nielegalnie. Ale jest też przepis Kodeksu Wyborczego, który ZOBOWIĄZUJE Policję i Straż Miejską do usuwania reklam jeżeli te „mogą zagrażać bezpieczeństwu ruchu drogowego". Nie muszą. Mogą. Chodzi o subiektywne poczucie bezpieczeństwa. Choć zgłosiliśmy, że naszym zdaniem reklamy wyborcze zagrażają bezpieczeństwu, że utrudniały nam przejazd, myszkowska Policja odmówiła ich usunięcia.

Reklamy na rondach nasza redakcja nęka od lat. I chyba możemy sobie to przypisać, że przy każdych wyborach jest coraz lepiej. Przed I turą wyborów, w których wybieramy Prezydenta Rzeczypospolitej po naszej interwencji zniknęła większość reklam z podobizną kandydata Konfederacji (Sławomir Mentzen) którym obwieszone były ronda w Zawierciu i Myszkowie. Tuż przed II turą zauważyliśmy wysyp reklam powieszonych na rondach z podobizną Szymona Hołowni, ale była też Magdalena Biejat, Adrian Zandberg. Sprawę opisaliśmy w artykule na naszych portalach:

W NIEDZIELĘ WYBORY. BITWA O PAŃSTWO Z KARTONU?

Piszemy w nim o obwieszonych Marszałkiem Sejmu rondach w Poraju, Czeladzi. Minęło kilka dni i dni kolejne, ale banery reklamowe rozpraszające uwagę kierujących nie znikają. Po kilku dniach dostajemy pismo podpisane przez samego Komendanta Powiatowego Policji w Myszkowie inspektora Rafała Głucha, który pisze: sprawdziliśmy, była lustracja skrzyżowania (rondo w Poraju, droga wojewódzka), i tu już cytat dosłowny: „nie stwierdzono aby rozwieszone plakaty wyborcze ograniczały widoczność w relacji kierujący-kierujący oraz kierujący-pieszy lub w inny sposób stwarzały zagrożenie bezpieczeństwa w ruchu drogowym".

To przykre, że Policja nie zna przepisów, gdyż art. 110 Kodeksu Wyborczego nic nie mówi o relacjach, czy widoczności. Przepis mówi zagrożeniu możliwym, a więc hipotetycznym. Nie musi dojść do wypadku zagapionego na banery kierowcy, żeby policja miała obowiązek zdjąć reklamy. Ma je obowiązek zdjąć, zabezpieczyć, a kosztami akcji obciążyć właściwy Komitet Wyborczy. Niestety Komendant KPP w Myszkowie nie wyjaśnił, czy zrobił choć tyle, że wezwał właściwe KW do usunięcia reklam powieszonych w miejscach niedozwolonych.

Zgodnie z art. 110 pkt 5 (cytujemy poniżej) Policja i Straż Miejska mają OBOWIĄZEK usuwać takie reklamy:
„§5. Policja lub straż gminna jest obowiązana usuwać na koszt komitetów wyborczych plakaty i hasła wyborcze, których sposób umieszczenia może zagrażać życiu lub zdrowiu ludzi albo bezpieczeństwu mienia bądź bezpieczeństwu w ruchu drogowym."

Jarosław Mazanek

DRZEWA Z OPONKĄ. SPÓŁDZIELNIA ZAREAGUJE?

Pan Krzysztof z Myszkowa zwrócił uwagę że drzewa na osiedlu administrowanym przez Myszkowską Spółdzielnię Mieszkaniową dość często mają nieestetyczną „osłonkę" ze starej opony. Zgadzamy się, że ani to gustowne, ani estetyczne. Jak pisze, prosił spółdzielnię o osuniecie opon, bez rezultatu. Sprawą zainteresował też Urząd Miasta Myszkowa. I tu nie było reakcji. Choć trudno doszukać się w nieestetycznych oponkach złamania jakichś przepisów, to może warto je usunąć, droga spółdzielnio?

Jak pisze pan Krzysztof: „W styczniu br. zgłosiłem w Wydziale Ochrony Środowiska UM problem cierpienia drzew na osiedlach Myszkowskiej Spółdzielni Mieszkaniowej. Chodzi o to, że duże drzewa są zaobrączkowane oponami, które kilkanaście lat temu założono dla ich ochrony. Dziś te drzewa są tak duże, że te gumowe opaski wrastają w pnie. Zgłaszałem to wcześniej kilka razy w spółdzielni, zero reakcji. Minęły cztery miesiące od zgłoszenia także w Wydziale Ochrony Środowiska UM i nic się nie dzieje. Ile trzeba czekać na załatwienie tak prostej sprawy? Przykładowe zdjęcie z terenu między blokami na 11 Listopada 3-5. Mogę jeszcze zrobić kilkanaście zdjęć dokumentujących problem. Na każdym osiedlu MSM są takie biedne drzewa, np. na dziedzińcu bloków Sikorskiego 55 i nie tylko. No cóż, drzewa umierają w milczeniu...

Na innych zdjęciach widać, że drzewa nie mają opon wrośniętych w pnie, ale te wysokie drzewa nie wymagają już ochrony opaskami i trzeba je usunąć, bo po pierwsze te opony są szpetne, po drugie blokują drzewom dostęp do wody i tlenu."

Zgadzamy się w Czytelnikiem, że jeżeli drzewa wymagają ochrony przed uszkodzeniem, np. przy koszeniu, to na pewno nie takiej z opon. (JotM)

TYGODNIK REGIONALNY: GAZETA MYSZKOWSKA ukazuje się od 1993r. KURIER ZAWIERCIAŃSKI ukazuje się od 2009 roku

Wydawca: „MyszPress" s.c. Redaktor Naczelny: Jarosław Mazanek jaroslaw.mazanek@myszpress.pl tel. 602 514 030
Dziennikarze i feletoniści: Tomasz Urbański (sport), Antoni Starowicz (ekspert podatkowy), Zdzisława Moskwińska (New York), Damian Liszczyk, Czesław Orliński, Michalina Skwara, Sebastian Rusik, Waldemar Stelmach.

TYGODNIK GAZETA MYSZKOWSKA KURIER ZAWIERCIAŃSKI .PL

REDAKCJA I BIURO OGŁOSZEŃ: 42-300 Myszków ul. Sikorskiego 53/3 redakcja@myszpress.pl tel. +48 536 334 438
Godziny pracy: Pn-Wt 9^{00}-15^{00} SRODA 9^{00}-16^{00} CZWARTEK 9^{00}-12^{00} PIĄTEK nieczynne
Reklama: Sylwia Mazanek sylwia.mazanek@myszpress.pl tel. 602398386 Nr konta do wpłat: MyszPress s.c. 88 1050 1168 1000 0022 0158 3701
Druk: POLSKA PRESS Sp. z o.o. Oddział Poligrafia Drukarnia Sosnowiec Materiałów niezamówionych redakcja nie zwraca. Zaznaczamy sobie prawo skracania listów i tekstów nadesłanych. Za treść ogłoszeń i reklam redakcja nie odpowiada.
NASZE PORTALE INFORMACYJNE: www.gazetamyszkowska.pl www.kurierzawiercianski.pl

eprasa.pl b229c3ca8d

JAK SPÓŁDZIELNIA HUTNIK TRWONI PIENIĄDZE. WŁAŚNIE PRZEGRAŁA PROCES WYTOCZONY REDAKCJI

ze STR. 1

W całej sprawie nawet nie jest bulwersujące to, że spółdzielnia, czy dokładniej jej prezes Edyta Kufel toczy spory prawne. Sądy są dla ludzi i firm.

Na początku lutego opublikowaliśmy artykuł:

„Nie chcą spółdzielni, założyli pierwszą w wieżowcu wspólnotę. SM Hutnik kara ich zapowiedzią odcięcia wody”

W artykule, który odbił się dużym echem opisaliśmy, jak mieszkańcy bloku przy ul. Huldczyńskiego 22 w Zawierciu postanowili „pójść na swoje” i założyli wspólnotę mieszkaniową. Powód był oczywisty: niezadowolenie mieszkańców z jakości zarządzania blokiem przez SM Hutnik, brak remontów, wysokie koszty administracyjne. Gdy wspólnota, niewielką przewagą głosów właścicieli mieszkań formalnie powstała, Zarząd SM Hutnik zagroził (drukowaliśmy ogłoszenie które wisiało na klatce schodowej), że blok będzie odcięty od hydroforni pompującej wodę do wyższych pięter. Hydrofornia jest w innym budynku należącym do spółdzielni. W artykule opisaliśmy jak i dlaczego powstała wspólnota i jakie obawy mieli mieszkańcy w związku z działaniem spółdzielni Hutnik (groźby odcięcia wody do wyższych pięter, zwłaszcza, że spółdzielnia rozebrała i wywiozła wiatę śmietnikową, tłumacząc że jest jej własnością, a stoi na terenie powstałej wspólnoty). Ostatecznie mieszkańcy poradzili sobie z najpilniejszymi sprawami, zamontowali własny, nowy hydrofor, wybrali firmę do zarządzania blokiem.

Opisaliśmy to w kolejnym artykule:

Oddzielili się od spółdzielni. Koszty zarządu spadły od razu o połowę!

z początku kwietnia.

Pozew o sprostowanie. SM Hutnik słono płaci radcy prawnemu!

Po pierwszym artykule **prezes SM Hutnik Edyta Kufel** wysłała do nas sprostowanie jej zdaniem nieprawdziwych treści jakie były w artykule. Nie wnikając za bardzo w treść, po części obraźliwą dla redakcji, redaktor naczelny odmówił publikacji sprostowania, podając za powód odmowy niespełnienie przez Wnioskodawcę (SM Hutnik) wymogów formalnych sprostowania. 14 marca SM Hutnik wniosła pozew cywilny o przymuszenie nas do publikacji sprostowania do Sądu Okręgowego w Częstochowie. Sprostowanie „podwójne” więc podwójna była też opłata od pozwu: 2x po 600 zł, razem 1200 plus inne drobne opłaty, np. od udzielonego pełnomocnictwa. Już wtedy, gdy redakcja otrzymała odpis pozwu, zaskoczyła nas kwota, jaką SM Hutnika zapłaciła za obsługę prawną w procesie z nami. Faktura opiewa na 2952 zł brutto! Za pozew, który Sąd oddalił na jednej rozprawie! Ciekawe jest też to, że spółdzielnia z Zawiercia do procesu z nami wynajęła kancelarię Radcy Prawnego Jana Gajdy aż… z Krakowa. To w Zawierciu już nie ma żadnych prawników?

Faktura
nr: F/2/03/25

ORYGINAŁ / KOPIA

Sprzedawca
ina Radcy Prawnego Jan Gajda
ogórska 9
Kraków
51012584
mBank S.A.
53 1140 2004 0000 3202 4801 9387

Nabywca
SPÓŁDZIELNIA MIESZKANIOWA "HUTNIK"
ul. Macieja Rataja 31 A
42-400 Zawiercie
NIP 6490005627

Nazwa produktu	Ilość	Jm	PKWiU	Cena netto [PLN]	Wartość netto [PLN]	VAT [%]	Wartość VAT [PLN]	Wartość brutto [PLN]
...ściowo procesowe w sprawie o ...rostowanie w I instancji - zgodnie z ...ową z 27.02.2025 r., par 4 ust. 1 pkt ... ust. 2 pkt 1)	1,00	szt.		2 400,00	2 400,00	23%	552,00	2 952,00
				Razem:	2 400,00	X	552,00	2 952,00
				W tym:	2 400,00	23%	552,00	2 952,00

...b płatności: przelew - 7 dni
...płatności: 11-03-2025
...ono: 0,00
...ało do zapł.: 2 952,00
...ość brutto: 2 952,00 PLN
...ie: dwa tysiące dziewięćset pięćdziesiąt dwa PLN 0/100

Podpis osoby upoważnionej do odbioru dokumentu

Administrator

Podpis osoby upoważnionej do wystawienia dokumentu

POŚWIADCZAM za zgodność z oryginałem
Radca Prawny
Jan Gajda

SPÓŁDZIELNIA MIESZKANIOWA "HUTNIK"
06. 03. 2025
Nr. Dz.
Podpis

Nie wystawiamy tu ogólnej oceny kompetencjom zawodowym radcy **Jana Gajdy** na podstawie tej jednej sprawy. Oceniamy tylko jego udział jako pełnomocnika SM Hutnik w sprawie o sprostowanie: usługa bardzo drogo i źle wykonana. By nie rzec „spieprzona”. Proces nie do wygrania, o czym byliśmy przekonani od razu, gdyż błędy formalne nadesłanego sprostowania były kardynalne. Redakcja zgodnie z prawem prasowym miała OBOWIĄZEK odmówić jego publikacji, czym w 100% zgodził się sąd.

Drodzy lokatorzy, członkowie SM Hutnik: radzimy przyglądać się bacznie wydatkom spółdzielni. Już **prezes SM Hutnik Edyta Kufel** wydała jakieś 4200 zł na proces, który był nie do wygrania, w dodatku bardzo przepłacając za usługi prawnicze, usługi w naszej ocenie niskiej jakości.

Jest szansa, że wydatni mieszkańców w tej sprawie jeszcze wzrosną, gdyż wyrok Sądu Okręgowego w Częstochowie jest nieprawomocny. Jeżeli prezes Kufel zdecyduje się wnieść apelację, jest szansa, że radca Jan Gajda lub inny prawnik, zarobi kolejne tysiące na sporządzeniu apelacji. Apelację trzeba opłacić (chyba 800 zł). Na razie koszty spółdzielni za przegrany proces podliczamy na 5000 zł (w tym wynagrodzenie naszego prawnika-**adwokat Paweł Matyja**- 737 zł). Jeżeli SM Hutnik wniesie apelację, dołożymy nasze koszty za apelację i to co jeszcze wyda spółdzielnia, czyli razem zbierze się 8-10 tysięcy. Mniej więcej.

Czekamy na informacje, które bloki dziś należące do struktury SM Hutnik myślą o oddzieleniu się od spółdzielni, o utworzeniu Wspólnoty Mieszkaniowej. Coraz więcej jest powodów, aby z kosztownymi rządami Prezes **Edyty Kufel** skończyć.

Na sam koniec przypomnimy jeszcze, jak pisaliśmy o prywatnej korespondencji Edyty Kufel wysyłanej na koszt spółdzielni: koperta, koszt listu poleconego. Na nasze pytania, czy przeprosi za tę wpadkę, czy odda pieniądze do kasy spółdzielni Edyta Kufel nigdy nie odpowiedziała.

Jarosław Mazanek

MIAŁA PONAD 4 PROMILE!

(Pilica) Mieszkanka gminy Pilica wsiadła za kierownicę, mając ponad 4 promile alkoholu w organizmie. Kierując w takim stanie, straciła panowanie nad pojazdem. Uderzyła w drzewa, a później znalazła się na przeciwnym pasie.

26 maja 25r. po 11.00 policjanci z zawierciańskiej drogówki zostali skierowani do obsługi zdarzenia, do którego doszło w Pilicy na ulicy Mickiewicza.

Jak wynikało ze zgłoszenia, samochód osobowy wjechał tam do rowu. Na miejscu obecny był już patrol z Ogrodzieńca, a także strażacy i załoga ambulansu, która udzielała kierującej pomocy.

Wstępne ustalenia mundurowych wskazywały, że kobieta nie dostosowała prędkości i na łuku drogi straciła panowanie nad pojazdem. Zjechała na prawe pobocze, uderzyła w drzewa, a następnie zatrzymała się na lewym poboczu drogi. Mieszkanka gminy Pilica podróżowała sama. Została przewieziona do szpitala.

Badanie stanu trzeźwości 32-latki wykazało w jej organizmie ponad 4 promile alkoholu. Policjanci zatrzymali prawo jazdy kobiety. Samochód, który nie należał do niej, zabezpieczyła wskazana przez właściciela osoba.

32-latka odpowie za popełnione przestępstwo, za które grozi kara do 3 lat więzienia, zakaz prowadzenia pojazdów na przynajmniej 3 lata oraz wysoka grzywna. Poniesie także obligatoryjną karę finansową na rzecz Funduszu Pomocy Pokrzywdzonym w wysokości nie mniejszej niż 5 tysięcy złotych.

Na szczęście tym razem nie doszło do tragedii. Warto jednak zastanowić się, jaki byłby finał tego zdarzenia, gdyby poboczem drogi, którą jechała mieszkanka Pilicy, szli piesi. (red) KPP Zawiercie

Międzypowiatowy Bank Spółdzielczy
w Myszkowie
zaprasza do skorzystania
z OFERTY SPECJALNEJ
warunków kredytu
hipotecznego "Mój Dom"

Szczegóły:
- www.bsmyszkow.pl
- 34/ 313-78-08
- w placówkach Banku

eprasa.pl b229c3ca8d

35 LAT SAMORZĄDU TERYTORIALNEGO W ŻARKACH

(Żarki) Pamiątkowa tablica została odsłonięta przez burmistrzów poprzednich kadencji Klemensa Podlejskiego i Andrzeja Lecha 27 maja 2025r. Tablica zawisła w sali sesyjnej z inicjatywy obecnego burmistrza Adama Zamory. Znalazły się na niej wizerunki i daty osób piastujących stanowiska burmistrzów i przewodniczących Rad Miejskich w Żarkach.

Rocznica pierwszych wyborów do rad gmin w 1990 roku była okazją do spotkania się w ramach uroczystej Sesji Rady Miejskiej w Żarkach. Nie zabrakło wspomnień, filmów i zdjęć z ostatnich 35 lat oraz dobrych rady dla obecnej Rady Miejskiej, aby wsłuchiwać się w to, co mówią ludzie i jakie mają potrzeby. Podziękowania złożyli za poprzednie lata pracy przewodniczący Rady Miejskiej Grzegorz Kwaśniok, sekretarz Miasta i Gminy Żarki Dominika Horoszko i burmistrz Adam Zamora.

Na tablicy pamiątkowej znaleźli się:

Burmistrzowie Miasta i Gminy Żarki z wyszczególnieniem kadencji:

Klemens Podlejski 1990-1994, 2002-2006, 2006 – 2010, 2010 – 2014, 2014 - 2018, 2018 -2024,
Andrzej Lech 1994- 1998, 1998 - 2002
Adam Zamora 2024

Przewodniczący Rady Miejskiej w Żarkach z wyszczególnieniem kadencji:

Jerzy Pompa 1990 - 1994
Henryka Duda1994 -1998
Henryk Rakowski 1998 - 2002
Janina Cuglewska 2002 -2006
Stanisława Nowak 2006 - 2010, 2010 - 2012, 2014 - 2018
Andrzej Jakóbczak 2012 - 2014
Mariusz Pompa 2018 - 2024
Grzegorz Kwaśniok 2024

W uroczystości wzięli udział Justyna Kiser i Ireneusz Rakowski – dzieci nieżyjącego już H. Rakowskiego oraz Anna Rafalska najbliższa z rodziny Henryki Dudy, która nie tak dawno zmarła. Byli również sołtysi, przewodniczący osiedli i mieszkańcy. Przed zgromadzonymi zaprezentowała się laureatka Powiatowego Festiwalu Nasz Talent Blanka Sołtys z Ostrowa, uczennica SP w Przybynowie.
(red) zd. UGiM Żarki

Na rowerze z 2 promilami

64-latek miał ponad 2 promile alkoholu. Mężczyzna został ukarany mandatem.

19.05.25r. po godzinie 9:00 patrol Policji zatrzymał w Rokitnie rowerzystę. Policjanci sprawdzili stan trzeźwości kierującego jednośladem. Wynik wskazywał jednoznacznie. Mieszkaniec gminy Szczekociny był pijany. Miał ponad 2 promile. Na szczęście nie doszło do żadnego zdarzenia drogowego.

Rowerzysta dostał mandat w wysokości 2,5 tysiąca złotych. Rower zabezpieczyła wskazana przez niego osoba. Obecny w organizmie alkohol, nawet w niewielkiej ilości, ma fatalny wpływ na kierującego:
- spowalnia czas reakcji;
- pogarsza koordynację ruchową i ocenę odległości oraz prędkości;
- osłabia koncentrację i zdolność do logicznego myślenia;
- pogarsza widzenie, szczególnie nocą.

(red) KPP Zawiercie

reklama

DOŁĄCZ DO NASZEGO ZESPOŁU!

ANRO®
ETYKIETY FLEXO

ANRO FLEXO – nowoczesna drukarnia flexograficzna z siedzibą w Zawierciu– dynamicznie się rozwija i wchodzi na rynki zagraniczne!

W związku z ekspansją poszukujemy kandydatów na stanowiska:

- Specjalista ds. Eksportu

Lubisz pracować z klientami zagranicznymi, swobodnie porozumiewasz się po angielsku, niemiecku lub francusku i chcesz rozwijać się w środowisku międzynarodowym? Szukamy osoby energicznej, samodzielnej i otwartej na wyzwania– do prowadzenia kontaktów z partnerami zagranicznymi i wspierania naszej ekspansji eksportowej.

- Operator Maszyny Poligraficznej

Interesujesz się nowoczesnymi technologiami? Lubisz pracować z zaawansowanymi urządzeniami? Szukamy osób ciekawych świata, dokładnych i gotowych na rozwój w branży technologii druku.

Oferujemy:

– stabilne zatrudnienie i przejrzyste warunki
– szkolenia wdrożeniowe i możliwość rozwoju
– pracę z nowoczesnym parkiem maszynowym
– pakiety medyczne
- atrakcyjne wynagrodzenie i przyjazną atmosferę

Prześlij swoje CV na: rekrutacja@anro.net.pl
Dowiedz się więcej: flexo.anro.net.pl

ANRO Firma Poligraficzno-Handlowa Sp. z o.o., ul. Siewierska 196c, 42-431 Zawiercie, tel. 32 67 242 48

eprasa.pl b229c3ca8d

„Leć nisko, biegnij wysoko”

(Myszków) Już dzisiaj z radością zapraszamy Państwa na wyjątkowe charytatywne przedstawienie pt. „Leć nisko, biegnij wysoko”, które odbędzie się 29 i 30 maja o godz. 18.00 na scenie Miejskiego Domu Kultury w Myszkowie.

Spektakl przeniesie widzów do świata zwierząt, podzielonego przez odwieczny spór. Jedna grupa to zwierzęta, które szybują wysoko w przestworzach, druga to stworzenia mocno stąpające po ziemi. Rywalizacja o dominację na świecie prowadzi do zaskakujących odkryć – co z tymi, którzy nie przynależą do żadnego obozu? Zwierzęta, które żyją „pomiędzy” zmuszą wszystkich do refleksji nad granicami, tożsamością i możliwością pojednania. Jak zakończy się ten konflikt? Czy możliwe jest porozumienie między tak różnymi światami? Odpowiedzi na te i inne pytania z pewnością znajdziecie Państwo w trakcie spektaklu.

Wyjątkowość przedstawienie nie polega jednak tylko na ciekawej, przewrotnej fabule. Na scenie zobaczymy niezwykłych aktorów-amatorów związanych z Myszkowem, którzy przez ostatnie miesiące intensywne pracowali nad przygotowaniem tego widowiska. Wśród nich są przedsiębiorcy, przedstawiciele instytucji oraz władz samorządowych. Wszyscy zaangażowali się w ten projekt z potrzeby serca, by wspólnie wesprzeć dzieci objęte opieką Fundacji POMOCNA.

Słów kilka o historii przedstawień

Tradycja charytatywnych spektakli w Myszkowie sięga 2011 roku. Inicjatorem pierwszego przedstawienia był burmistrz Myszkowa, Włodzimierz Żak wspólnie z ówczesną europosłanką Małgorzatą Handzlik. Już wtedy na scenie pojawili się aktorzy-amatorzy związani ze światem biznesu, kultury i samorządu, a zwyczaj ten trwa do dziś. Co ciekawe, w debiutanckim spektaklu pt. „Kopciuszek i krasnoludki” pomysłodawcy również wcielili się w główne role – Kopciuszka i księcia. Była to nietypowa wersja znanej bajki, bowiem do opowieści o Kopciuszku dołączyły krasnoludki, które przecież zazwyczaj towarzyszą Królewnie Śnieżce. Ta zabawna wariacja została zagrana z dużym zaangażowaniem, wzruszająco i z humorem. Dzięki premierowemu pokazowi udało się zebrać 21 400 zł na sprzęt do reanimacji noworodków.

Przez pierwsze jedenaście edycji scenariusze spektakli tworzył i reżyserował Tomasz Szulakowski. Od ubiegłego roku za stronę artystyczną odpowiada Ewelina Rucińska. Dochód z biletów-cegiełek co roku przekazywany jest dzieciom z niepełnosprawnościami, od drugiego przedstawienia nieprzerwanie wspieramy podopiecznych sekcji „W stronę marzeń” Fundacji POMOCNA.

Do tej pory udało się zebrać ponad 330 000 zł, a każda następna edycja niesie ze sobą nie tylko kolejną cegiełkę dobra, ale i niezwykłe artystyczne emocje.

Bilety do nabycia w kasie MDK. Wszystkich serdecznie zapraszamy! (red)

Pociągiem z Zawiercia do Chorwacji!

Pierwszy pociąg PKP Intercity z Warszawy do Rijeki odjedzie w piątek, 27 czerwca. Nad Adriatyk będzie można dojechać przez całe wakacje, cztery razy w tygodniu. Odjazdy zaplanowano we wtorki, czwartki, piątki i niedziele, a połączenia powrotne z Chorwacji w poniedziałki, środy, piątki i niedziele.

Pociąg do Chorwacji będzie odjeżdżał z Warszawy kilka minut po godzinie 14:00. W naszym kraju będzie można do niego wsiąść jeszcze m.in. w Zawierciu, Dąbrowie Górniczej, Sosnowcu, Katowicach, Tychach, Rybniku, Wodzisławiu Śląskim i Chałupkach. Ostatni pociąg w sezonie odjedzie 29 sierpnia z Warszawy, i 31 sierpnia z Rijeki. (red) zd. PKP Imtersity

„Wielka ucieczka” z firmy Elemental? Na szczęście wszystko skończyło się szczęśliwie

Firma Elemental Strategic Metals sp. z o.o. zajmuje się w Zawierciu odzyskiwaniem metali szlachetnych, w tym platyny, palladu czy rodu z wyeksploatowanych katalizatorów samochodowych oraz metali bateryjnych z baterii samochodów elektrycznych i elektroniki użytkowej. Firma zajmuje ogromny teren w zawierciańskiej SAG (same hale to ok. 2 hektary), jest też wielka farma fotowoltaiczna. Mieszkańcy ulicy Myśliwskiej najpierw zaobserwowali, że w Elemental do podcinania trawy na ogromnym terenie są używane owce. Ale kilka dni później „pracownicy” uciekli. Owce spacerowały po ulicy Myśliwskiej.

Dzwonimy w tej sprawie do **Macieja Dudzica**, członka Zarządu Elemental Strategic Metals Sp. z o.o., który zarządza zakładem w Zawierciu i pytamy żartobliwie: -*Pracownicy Panu uciekli. Czyżby nie odpowiadały im warunki pracy?*

Maciej Dudzic: -*Zapewniam pana, że warunki pracy w fabryce Strategic Metals Sp. z o.o. w Zawierciu, są bardzo dobre. Ale żeby to nie były wyłącznie moje słowa, zapraszam do rozmowy z naszymi pracownikami. Zależy nam, aby zakład Elemental, o którym sporo pan pisał, i niestety nie zawsze pochlebnie, pokazać z tej ludzkiej strony, że jesteśmy dla regionu ważnym pracodawcą, a warunki pracy w Elemental spełniają najwyższe standardy BHP.*

KZ/GM: -*Przyjmujemy zaproszenie. A jak to jest z tymi owcami, zatrudnionymi u was na etacie „ekologicznych kosiarek”. Co to za owce, z jakiego gospodarstwa?*

Maciej Dudzic: -*Jak pan zauważył, są to tzw. „ekologiczne kosiarki”. Jesteśmy zakładem produkcyjnym, przerabiającym odpady elektronicznie, baterie, katalizatory, więc nasza produkcja jest istotna dla ochrony środowiska, wykorzystania zasobów naszej planety w sposób odpowiedzialny. Ale jesteśmy tu, na skraju Zawiercia i koszenie tak dużego obszaru wokół farmy fotowoltaicznej mogłoby być uciążliwe dla mieszkańców, dlatego testujemy rozwiązanie z owcami. Chyba przyjemniej przechodząc patrzeć na owce, niż na traktory.*

A owce gospodarzowi, który je u nas wypasa, rzeczywiście uciekły, znalazły jakąś lukę w ogrodzeniu. Na szczęście owce to zwierzęta stadne, nie rozbiegły się po całej okolicy, tylko jak widać na waszych zdjęciach, spacerowały sobie całym stadem.

Są to owce kameruńskie od jednego z lokalnych rolników. Jeśli współpraca się sprawdzi, a owce poczują się u nas dobrze, to zapewne zostaną na dłużej i w większej liczbie.

Jarosław Mazanek

FIZJOTERAPIA

PRZYSTĘPNE CENY!

Pełny zakres usług
- fizykoterapia (ćwiczenia z fizjoterapeutą z tytułami magistra)
- krioterapia
- pole magnetyczne (magnetoterapia)
- ultradźwięki
- fonoforeza
- diatermia krótkofalowa

Przychodnia Lekarska J. Kleszczewski
Zawiercie ul. Parkowa 12 tel. do rejestracji 32 67 71 496

eprasa.pl b229c3ca8d

elemental
strategic metals

part of elemental

ZATRUDNIMY

Elektryka / Automatyka Wydziału Utrzymania Ruchu

• Zawiercie, ul. Podmiejska 128

Elemental Strategic Metals jest częścią polskiej Grupy Elemental - światowego lidera w branży urban miningu, odzyskującego metale strategiczne i szlachetne w sposób zrównoważony.

W Zawierciu z wybudowaliśmy i z sukcesem uruchomiliśmy nowoczesny zakład, zajmujący się produkcją metali. Tworzymy rozwojowe, wymagające i przyjazne miejsce pracy.

Szukamy

- doświadczonego elektryka / automatyka do pracy w Wydziale Utrzymania Ruchu
- osoba na tym stanowisku będzie odpowiedzialna za utrzymanie i naprawę urządzeń elektrycznych oraz systemów automatyki przemysłowej w zakładzie produkcyjnym

Nasze wymagania

- wykształcenie kierunkowe (elektryka / automatyka)
- doświadczenie w pracy na podobnym stanowisku
- umiejętność czytania i interpretacji schematów elektrycznych
- znajomość przepisów i norm dotyczących bezpieczeństwa pracy
- umiejętność diagnozowania i rozwiązywania problemów związanych z urządzeniami elektrycznymi i systemami automatyki
- samodzielność w pracy oraz umiejętność pracy w zespole

Oferujemy

- stabilne zatrudnienie w oparciu o umowę o pracę
- atrakcyjne wynagrodzenie zależne od doświadczenia i umiejętności
- możliwość rozwoju zawodowego i podnoszenia kwalifikacji poprzez udział w szkoleniach
- pracę w nowoczesnym zakładzie produkcyjnym wyposażonym w najnowsze technologie
- przyjazną atmosferę pracy i wsparcie doświadczonych kolegów z zespołu
- pakiet benefitów, w tym prywatną opiekę medyczną i kartę sportową

Benefity

- możliwość uzyskania uprawnień
- dofinansowanie zajęć sportowych
- prywatna opieka medyczna
- ubezpieczenie na życie
- spotkania integracyjne
- dodatkowe świadczenia socjalne

Aplikacje proszę wysyłać na adres rekrutacje@elementalsm.pl

lub dzwonić na numer 504 768 299

eprasa.pl b229c3ca8d

WYTAŃCZONY SUKCES – „MINI DANCE SHOW” W PORAJU

W środę (21 maja) sala widowiskowo-kinowa „Bajka” wypełniła się dobrą, pozytywną energią, która emanowała od wszystkich uczestników MINI DANCE SHOW – Powiatowego Konkursu Tanecznego dla Przedszkolaków. W tym roku na scenie „Bajki”zaprezentowało się niespełna 100 uczestników. Maluchy z całego powiatu myszkowskiego zjechały do Poraja na zaproszenie Gminnego Ośrodka Kultury im. Janusza Gniatkowskiego, by razem wziąć udział w radosnej, tanecznej zabawie.

Tegoroczna edycja MINI DANCE SHOW (MDS) była już dziesiątą odsłoną powiatowego konkursu tanecznego dla przedszkolaków organizowanego przez Gminny Ośrodek Kultury im. Janusza Gniatkowskiego w Poraju.

W tym roku bawiliśmy się w bajkowej scenerii magicznego ogrodu w towarzystwie Dzwoneczka.

Taneczne święto rozpoczęła i MINI DANCE SHOW poprowadziła dyrektor porajskiego GOK-u Magdalena Ryziuk-Wilk, która życzyła wszystkim uczestnikom powodzenia i dobrej zabawy. W konkursie wzięło udział 10 grup w kategorii wiekowej 5-6 latków. - Ogromnie się cieszę, że po raz dziesiąty możemy gościć w naszej „Bajce” najwspanialszych, młodych tancerzy z powiatu myszkowskiego. Już nie możemy się doczekać waszych żywiołowych prezentacji i tej ogromnej energii płynącej od Was do Nas, do minidancowej publiczności- mówiła dyrektor M. Ryziuk-Wilk.

Wypełniona po brzegi widownia pomieściła zarówno uczestników, rodziców, opiekunów grup, jak również zaproszonych gości: wójt Gminy Poraj – K. Kaźmierczak, wiceprzewodniczącą Rady Powiatu – Zdzisławę Polak, zastępcę kierownika Referatu Organizacyjnego i Spraw Społecznych - Andrzeja Kozłowskiego.

Każdej edycji Mini Dance Show towarzyszą ogromne, pozytywne emocje. Mieliśmy niespotykaną okazję zobaczyć mnóstwo wspaniałych talentów. Wszyscy tancerze byli czarujący, a swoim show oczarowali licznie zgromadzoną publiczność. Brawa należą się również opiekunom. To właśnie ich pomysły, ciekawe choreografie, a także fantastyczne kostiumy złożyły się na prawdziwy i w pełni profesjonalny Mini Dance Show. Każda z grup tamecznych włożyła wiele pracy, aby zaprezentować się jak najwspanialej. Dzieciaki wykazały się ogromnym talentem i umiejętnościami, dlatego jurorzy mieli trudne zadanie. W składzie komisji konkursowej znaleźli się tancerze: Adrian Dobrowolski –tancerz najwyższej klasy tanecznej S w stylu standardowym i latynoamerykańskim, który wspólnie z żoną - Martą prowadzi Szkołę Tańca „Dobrowolscy” w Częstochowie, oraz Filip Bator – tancerz, choreograf, nauczyciel tańca w Szkole Tańca „Dobrowolscy” w Częstochowie, posiadający kilkunastoletnie doświadczenie w nauce dzieci, w najwyższej krajowej klasie tanecznej – A.

Gdy Jury obradowało, po wyczerpujących zmaganiach konkursowych, przyszedł czas na chwilę wytchnienia dla małych tancerzy. Dzieci miały czas na słodką przekąskę i obejrzenie bajki.

A oto wyniki tegorocznego konkursu tanecznego MINI DANCE SHOW:

Wyniki:

I miejsce – zespół taneczny „TAŃCZĄCE BRZDĄCE”- Przedszkole Publiczne w Żarkach z Oddziałem w Kotowicach – 500 zł bon upominkowy,

II miejsce – zespół taneczny „MŁODE NIEPOKORNE”- Przedszkole z Oddziałami Integracyjnymi w Koziegłowach – 400 zł bon upominkowy,

III miejsce – zespół taneczny„WIRUJĄCE BRZDĄCE”- Samorządowe Publiczne Przedszkole w Poraju „Leśne Skrzaty – 300 zł bon upominkowy”,

Wyróżnienie- Grupa „MISIE”- Samorządowe Przedszkole Publiczne w Żarkach Letnisku – 200 zł bon upominkowy.

Z cyklu „ Na kartach historii”

Wspomnienie o tablicy pamiątkowej w Łazach

Na budynku Domu Kultury „ Kolejarz” przy ulicy Tadeusza Kościuszki w Łazach, od 1975 roku była umieszczona tablica pamiątkowa upamiętniająca śmierć członków Komunistycznej Partii Polski zamordowanych w czasie II Wojny Światowej.

Komunistyczna Partia Polski (w latach 1918–1925: Komunistyczna Partia Robotnicza Polski) to partia komunistyczna założona 16 grudnia 1918 roku na zjeździe połączeniowym Socjaldemokracji Królestwa Polskiego i Litwy i Polskiej Partii Socjalistycznej -Lewicy, rozwiązana została przez Komintern (Międzynarodówkę Komunistyczną) 16 sierpnia 1938 roku w ramach wielkiej czystki w ZSRR.

Treść na tablicy brzmiał: „ TOWARZYSZOM KPP ZAMORDOWANYM PRZEZ HITLEROWCÓW W LATACH 1939-45 , BARCZYK STANISŁAW 1904R., GAŁKA BOLESŁAW 1912R., JANIKOWSKI DYMITR 1883R., ZAGRODZKI IZYDOR 1893R., OLSZOWY STANISŁAW 1912R., LAS JAN 1899R., KOCZUR WALENTY 1886R., KOCZUR STANISŁAW 1889R., CZERWIŃSKI JÓZEF 1898R., DYMCZYK JÓZEF 1914R., DOMIŃCZYK LUDWIK 1879R., ZACIERA BOLESŁAW 1902R., CZEŚĆ ICH PAMIĘCI ! W 30 ROCZNICĘ ZWYCIĘSTWA NAD HITLERYZMEM, Łazy 1.V.1975r.”

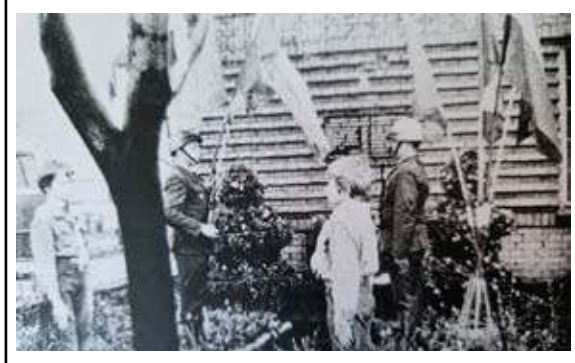

Pod tablicą była również umieszczona urna z ziemią podjętą z Miejsca Pamięci Narodowej. Pod tablicą w czasie uroczystości patriotycznych były składane wiązanki kwiatów oraz zapalane znicze przez delegacje kombatanckie. W tym czasie pod tablicą były wystawiane warty żołnierskie oraz harcerskie. W 2012 roku , w związku z remontem związanym z termomodernizacją Domu Kultury „ Kolejarz” tablica została zdemontowana.

Obecnie jest zdeponowana w Izbie Tradycji w budynku dworca kolejowego w Łazach. Nadmienić należy, że obecnie tablica pamiątkowa nie może być ponownie zamontowana, ponieważ podlega pod Ustawę z dnia 1 kwietnia 2016 roku o zakazie propagowania komunizmu lub innego ustroju totalitarnego.

Tekst Damian Liszczyk, zdjęcia Damian Liszczyk oraz publikacja „ Ocalić od zapomnienia… Harcerstwo na Ziemi Łazowskiej , autorstwa Jolanty Dudek.

Kto rozpozna sprawców zniszczenia elementów Galerii Stara Łaźnia?

(Zawiercie) Zawierciańscy policjanci ustalają, kim są dwaj mężczyźni, którzy zniszczyli ogrodzenie i instalację odgromową Galerii Stara Łaźnia w Zawierciu. Wszystkie osoby, które mogą pomóc w ustaleniu ich tożsamości, proszone są o kontakt tel. 47 85 352 55, 47 85 352 00, 47 85 353 34.

Szkody oszacowano na ponad 1 300 złotych. Kamery monitoringu uchwyciły dwóch sprawców. Każdy, kto posiada jakiekolwiek informacje, mogące pomóc w ustaleniu sprawców przestępstwa, proszony jest o kontakt osobisty lub telefoniczny z zawierciańskimi policjantami tel. 47 85 352 55, 47 85 352 00, 47 85 353 34. (red) KPP Zawiercie

eprasa.pl b229c3ca8d

Dzień Dziecka zorganizowany przez Koło Gospodyń Wiejskich w Lgocie Górnej

Dnia 25 maja 2025 roku Panie z Koła Gospodyń Wiejskich w Lgocie Górnej zorganizowały uroczysty Dzień Dziecka. Przy współpracy z Burmistrzem Gminy i Miasta Koziegłowy Panem Jackiem Ślęczką, Ochotniczą Strażą Pożarną w Lgocie Górnej, Radnym Panem Arturem Kciukiem, Sołtysem Panem Grzegorzem Pietrzykiem, MGOPK w Koziegłowach, świetlicą środowiskową w Lgocie Górnej, oraz przy wsparciu wytwórni wód gazowanych JURAJSKA oraz PHU XENIT -Pani Barbary Siemieniuch - można było zorganizować imprezę, na której bawiły się dzieci wraz ze swoimi rodzicami.

Panie z KGW przygotowały poczęstunek, przeróżne słodkości, ale nie zabrakło również i innych niespodzianek. Strażacy z Ochotniczej Straży Pożarnej w Lgocie Górnej przygotowali dla najmłodszych „kąpiel" w strażackiej pianie oraz pokazali wyposażenie OSP, w tym wspaniałe wozy strażackie, które wzbudzały podziw każdego malucha. Po strażackich pokazach dzieciaczki wraz z rodzicami bawiły się ochoczo na parkiecie przy muzyce zespołu EMINENS oraz brały udział w konkursach.

Atrakcją spotkania były również występy dzieci ze świetlicy środowiskowej w Lgocie Górnej, które dla swoich mam przygotowały wzruszające wierszyki. Niedzielne popołudnie oprócz pięknej pogody dostarczyło dzieciom wielu atrakcji, mamom ogrom wzruszeń, a Paniom z Koła Gospodyń Wiejskich mnóstwo satysfakcji. (red) zd. KGW w Lgocie Górnej

Pijany kierowca osobówki doprowadził do zderzenia z autobusem przewożącym dzieci

Kolejne zdarzenie drogowe z udziałem pijanego kierowcy, który mógł doprowadzić do tragedii, uderzając w szkolny autobus. Na szczęście nikt nie odniósł obrażeń. 67-letni sprawca odpowie nie tylko za spowodowanie kolizji, ale także za przestępstwo, którego się dopuścił.

22.05.2025r. po godzinie 15:00 patrol ze Szczekocin został powiadomiony o kolizji w miejscowości Przyłęk. Ze zgłoszenia wynikało, że kierujący volkswagenem zderzył się z autobusem szkolnym.

Na miejscu policjanci zastali autobus, którym podróżowało dwoje dzieci. Na szczęście żadne z nich nie odniosło obrażeń. Według wstępnych ustaleń mundurowych wynika, że kierujący osobówką zjechał na przeciwległy pas ruchu, zderzył się z autobusem, a następnie wjechał w ogrodzenie.

Policjanci sprawdzili stan trzeźwości uczestników zdarzenia. Kierujący autobusem był trzeźwy, natomiast wynik badania kierowcy osobówki był jednoznaczny. Mężczyzna był pijany. Miał ponad 2 promile. Policjanci zatrzymali prawo jazdy 67-latka.

Mieszkaniec gminy Szczekociny odpowie za spowodowanie kolizji. Poniesie również konsekwencje prowadzenia pojazdu w stanie nietrzeźwości, za które grozi kara do 3 lat pozbawienia wolności oraz dotkliwe kary finansowe. (red) KPP Zawiercie

eprasa.pl b229c3ca8d

Piłka nożna, B-klasa Częstochowa

KS KOTOWICE LIDEREM NA TRZY KOLEJKI PRZED KOŃCEM SEZONU

(Powiat myszkowski) W ostatnią sobotę maja obie drużyny z naszego regionu grające w częstochowskiej B-klasie, grupie 2 rozegrały swoje mecze ligowe. KS Kotowice wygrał wtedy u siebie z KS-em Startem Soborzyce 5:1, a MLKS Sparta II Szczekociny przegrała na wyjeździe z LKS-em Orkanem Rzerzęczyce 2:1.

W ostatnią sobotę maja obie drużyny z naszego regionu grające w częstochowskiej B-klasie, grupie 2 rozegrały swoje mecze ligowe. KS Kotowice wygrał wtedy u siebie z KS-em Startem Soborzyce 5:1. Dwie brami w tym meczu dla Kotowic zdobył Marcel Arent, a po jednym trafieniu zaliczyli Dawid Siwek, Piotr Kwiatkowski oraz Robert Frączyk, a dla gości honorowe trafienie zdobył w końcówce spotkania Konrad Strzelecki.

A MLKS Sparta II Szczekociny przegrała na wyjeździe z LKS-em Orkanem Rzerzęczyce 2:1. Do przerwy 1:0 prowadziły rezerwy Sparty Szczekociny po golu w 21 minucie Macieja Cichonia. Jednak w drugiej połowie spotkania dwie bramki dla Rzerzęczyc zdobył Nikodem Palacz zapewniając zwycięstwo swojej drużynie.

W niedzielę 1 czerwca obie drużyny z naszego regionu grające w częstochowskiej B-klasie, grupie 2 rozegrają swoje mecze ligowe w ramach dwudziestej kolejki. O godzinie 11:00 KS Kotowice zmierzy się w wyjazdowym spotkaniu z GUKS-em Orły Kusięta, a o godzinie 17:00 rozpocznie się mecz MLKS-u Sparty II Szczekociny z KS-em Iskrą Mokrzesz.

***

KS Kotowice - KS Start Soborzyce 5:1 (2:0)

Bramki: Dawid Siwek (9'), Marcel Arent (25', 56'), Piotr Kwiatkowski (67'), Robert Frączyk (71') - Konrad Strzelecki (85').

Żółte kartki: Mateusz Fiuto, Patryk Ginter, Bartłomiej Hutnik, Mateusz Zasada - David Niemiec, Michał Grabowski.

Składy:

KS Kotowice: Mateusz Zasada - Bartłomiej Hutnik, Mateusz Fiuto, Robert Frączyk, Michał Panter, Bartosz Milejski, Marcel Arent, Konrad Madej, Patryk Ginter, Dawid Siwek, Mateusz Wydrych. **Trener:** Józef Gromada.

KS Start Soborzyce: Sebastian Sobański - Damian Burza, Aleksander Janiak, David Niemiec, Sebastian Łopuszyński, Przemysław Maciąg, Konrad Strzelecki, Michał Grabowski, Damian Nurek, Adrian Całusiński, Michał Michnik.

***

LKS Orkan Rzerzęczyce - MLKS Sparta II Szczekociny 2:1 (0:1)

Bramki: Nikodem Palacz (53', 66') - Maciej Cichoń (21').

Żółte kartki: Kacper Koza, Dawid Jamrozik, Daniel Badura, Damian Chmielarz (wszyscy z LKS-u Orkan Rzerzęczyce).

Składy:

LKS Orkan Rzerzęczyce: Hubert Tyras - Jakub Nowak, Dawid Bienek, Kacper Koza, Tobiasz Rachwalik, Dawid Jamrozik, Jan Urbaniak, Nikodem Palacz, Daniel Badura, Michał Cegieła, Damian Zalas. Trener: Łukasz Warias.

MLKS Sparta II Szczekociny: Mariusz Matyszczyk - Gabriel Klos, Szymon Lagner, Hubert Walasek, Adam Gawroński, Maciej Cichoń, Janusz Lubaś, Bartosz Trela, Kamil Walasek, Łukasz Ciągadlak , Grzegorz Gawroński. Trener: Piotr Gała.

Wyniki par dziewiętnastej kolejki częstochowskiej B-klasy:

KS Iskra Mokrzesz - Victoria M-Bet Częstochowa II 2:2

KS Dąbrowianka - GLKS Złoty Potok 4:0

KS Kotowice - KS Start Soborzyce 5:1

UKS Jurajskie Wilki - GUKS Orły Kusięta 0:3

LKS Orkan Rzerzęczyce - MLKS Sparta II Szczekociny 2:1

Aktualna tabela częstochowskiej B-klasy:

1. KS Kotowice 17 - 41 - 65:24
2. KS Dąbrowianka 17 - 40 - 50:24
3. Victoria M-Bet Częstochowa II 17 - 38 - 81:21
4. KS Start Soborzyce 17 - 34 - 68:39
5. MLKS Pilica II Koniecpol 17 - 27 - 34:32
6. GLKS Złoty Potok 18 - 24 - 24:29
7. KS Iskra Mokrzesz 18 - 23 - 38:44
8. GUKS Orły Kusięta 16 - 18 - 21:32
9. MLKS Sparta II Szczekociny 17 - 13 - 25:57
10. UKS Jurajskie Wilki 16 - 11 - 22:50
11. LKS Orkan Rzerzęczyce 18 - 3 - 10:86

Zestawy par dwudziestej kolejki częstochowskiej B-klasy:

GLKS Złoty Potok - MLKS Pilica II Koniecpol

GUKS Orły Kusięta - KS Kotowice (1 czerwca, godzina 11:00)

MLKS Sparta II Szczekociny - KS Iskra Mokrzesz (1 czerwca, godzina 17:00)

Victoria M-Bet Częstochowa II - UKS Jurajskie Wilki

KS Start Soborzyce - KS Dąbrowianka (tu), foto: profil na FB LKS Orkan Rzerzęczyce

eprasa.pl b229c3ca8d

Piłka nożna, Piąta liga „II Liga Śląska północna" Grupa 1

DWIE LIGOWE PORAŻKI ZIELONYCH ŻARKI

LKS Zieloni Żarki - GKS Unia Rędziny 1:3 (1:2) LKS Zieloni Żarki - Zalchem Znicz Kłobuck 0:3 (0:2)

(Żarki) We wtorek 20 maja w zaległym meczu siedemnastej kolejki piłkarze Zielonych Żarki zagrali na własnym terenie z Unią Rędziny. Mecz ten zakończył się porażką Żarek 3:1. A w sobotę 24 maja drużyna LKS-u Zielonych Żarki rozegrali spotkanie dwudziestej siódmej kolejki w II lidze śląskiej północnej. Ich rywalem w domowym meczu był Zalchem Znicz Kłobuck, z którym Zieloni również przegrali wynikiem 3:0.

We wtorek 20 maja w zaległym meczu siedemnastej kolejki piłkarze Zielonych Żarki zagrali na własnym terenie z Unią Rędziny. Mecz ten zakończył się porażką Żarek 3:1. Pierwsza bramka dla Unii padła już 5 minucie po trafieniu Arkadiusza Porochnickiego. W 10 minucie do wyrównania doprowadził Tymoteusz Trzepizur strzelając bramkę samobójczą. A jeszcze przed przerwą ponownie na prowadzenie wyszli goście po golu w 39 minucie Arkadiusza Porochnickiego. Wynik spotkania w doliczonym czasie gry ustalił rezerwowy Piotr Andrzejewski trafiając na 3:1.

A w sobotę 24 maja drużyna LKS-u Zielonych Żarki rozegrali spotkanie dwudziestej siódmej kolejki w II lidze śląskiej północnej. Ich rywalem w domowym meczu był Zalchem Znicz Kłobuck, z którym Zieloni również przegrali wynikiem 3:0. Dwie bramki w tym meczu dla nowego lidera II ligi śląskiej zdobył Jakub Matyja strzelając w 18 i 87 minucie. A jedną bramkę zdobył Jakub Kosin strzelając w 45 minucie.

W niedzielę 1 czerwca o godzinie 11:00 LKS Zieloni Żarki rozegra mecz dwudziestej ósmej kolejki w II lidze śląskiej północnej. Ich rywalem w wyjazdowym meczu będzie drużyna Skry Płomień Częstochowa.

***

LKS Zieloni Żarki - GKS Unia Rędziny 1:3 (1:2)

Bramki: Tymoteusz Trzepizur (10' samobójcza) - Arkadiusz Porochnicki (5', 39'), Piotr Andrzejewski (90' +4').

Żółte kartki: Piotr Nowakowski, Maciej Obodecki, Andrzej Karmazin, Mateusz Niedbała - Mateusz Pasiuk, Sebastian Dobosz, Arkadiusz Porochnicki.

Składy:

LKS Zieloni Żarki: Bartosz Ptak - Jakub Jędrycha, Damian Garcarz, Norbert Gradzik (46' Piotr Kot), Maciej Obodecki (70' Antoni Banaś), Andrzej Karmazin (33' Sebastian Mularczyk), Konrad Michalak, Dawid Niedbała, Mateusz Niedbała, Mateusz Kot (90' Jakub Nowakowski), Piotr Nowakowski (60' Dominik Badora). Trener: Daniel Przewieźlik.

GKS Unia Rędziny: Leon Rosiak - Tymoteusz Trzepizur, Piotr Góralczyk, Krzysztof Małolepszy, Jakub Rumin (80' Daniel Żakowski), Sebastian Dobosz, Marcel Nurek (73' Piotr Andrzejewski), Maksymilian Ociepa (46' Kacper Żurawski), Mateusz Uchroński, Arkadiusz Porochnicki, Mariusz Przybylski (46' Mateusz Pasiuk). Trener: Łukasz Łykowski.

***

LKS Zieloni Żarki - Zalchem Znicz Kłobuck 0:3 (0:2)

Bramka: Jakub Matyja (18', 87'), Jakub Kosin (45').

Żółte kartki: Dawid Niedbała, Mateusz Niedbała, Yevhenii Oliinyk - Stefan Głowacki.

Składy:

LKS Zieloni Żarki: Bartosz Ptak - Jakub Jędrycha (68' Jakub Nowakowski), Mateusz Kopecki, Konrad Michalak, Mateusz Niedbała, Dawid Niedbała, Patryk Lach (55' Antoni Banaś), Dominik Badora, Damian Garcarz, Sebastian Mularczyk (55' Yevhenii Oliinyk), Mateusz Kot (75' Alan Majuch). Trener: Daniel Przewieźlik.

Zalchem Znicz Kłobuck: Piotr Paliwoda - Łukasz Kmieć, Jakub Kosin, Bartosz Sitek, Mariusz Holik, Damian Nowak (75' Stefan Głowacki), Bartłomiej Pałyga, Paweł Bartoszek (88' Jakub Ulatowski), Dawid Korczak, Adrian Krysik (75' Patryk Nowak), Jakub Matyja. Trener: Adrian Pluta.

Wyniki par dwudziestej siedemnastej kolejki II ligi śląskiej północnej, grupy 1:

LKS Zieloni Żarki - GKS Unia Rędziny 1:3

Wyniki par dwudziestej siódmej kolejki II ligi śląskiej północnej, grupy 1:

Zagłębie Sosnowiec II - Ruch Chorzów II 1:2

MKS Śląsk Demarko Świętochłowice - HKS Odra Miasteczko Śląskie 3:1

AKS Mikołów - KS Silesia Miechowice 0:1

JSP Szczakowianka Jaworzno - Skra Płomień Częstochowa 0:3

TS Szombierki Bytom - MGLKS Liswarta Krzepice 2:2

GKS Unia Rędziny - LKS Orzeł Miedary 2:1

LKS Jedność 32 Przyszowice - KS Panki 5:1

LKS Zieloni Żarki - Zalchem Znicz Kłobuck 0:3

Aktualna tabela II ligi śląskiej północnej, grupy 1:

1. Zalchem Znicz Kłobuck 27 - 66 - 70:30
2. TS Szombierki Bytom 27 - 65 - 98:36
3. Zagłębie Sosnowiec II 27 - 61 - 85:37
4. Ruch Chorzów II 27 - 55 - 59:30
5. GKS Unia Rędziny 27 - 53 - 70:42
6. HKS Odra Miasteczko Śląskie 28 - 43 - 50:60
7. MKS Śląsk Demarko Świętochłowice 27 - 41 - 54:53
8. AKS Mikołów 27 - 39 - 56:54
9. LKS Orzeł Miedary 27 - 33 - 45:68
10. JSP Szczakowianka Jaworzno 27 - 30 - 44:48
11. LKS Jedność 32 Przyszowice 28 - 27 - 39:68
12. Skra Płomień Częstochowa 27 - 26 - 63:70
13. MGLKS Liswarta Krzepice 26 - 25 - 45:54
14. KS Silesia Miechowice 27 - 24 - 47:83
15. LKS Zieloni Żarki 26 - 18 - 19:54
16. KS Panki 27 - 10 - 30:87

Zestawy par dwudziestej ósmej kolejki II ligi śląskiej północnej, grupy 1:

HKS Odra Miasteczko Śląskie - LKS Jedność 32 Przyszowice

KS Silesia Miechowice - JSP Szczakowianka Jaworzno

Zalchem Znicz Kłobuck - MKS Śląsk Demarko Świętochłowice

Zagłębie Sosnowiec II - KS Panki

Ruch Chorzów II - GKS Unia Rędziny

LKS Orzeł Miedary - TS Szombierki Bytom

MGLKS Liswarta Krzepice - AKS Mikołów

Skra Płomień Częstochowa - LKS Zieloni Żarki (1 czerwca, godzina 11:00) (tu), foto: profil na FB LKS Zieloni Żarki

Piłka nożna, A-klasa Częstochowa

DERBY DLA MKS-U MYSZKÓW

(Powiat myszkowski) W miniony weekend rozegrane zostały spotkania dziewiętnastej kolejki w częstochowskiej A-klasie, grupie 2. W sobotę 24 maja KS Warta Poraj pokonał u siebie KS Białą Gwiazdę Krasice 6:0. A GKS Jura Niegowa domowy mecz wygrała z GKS-em Czarnymi Starcza wygrał 3:0.Natomiast w niedzielę 25 maja w derbach powiatu myszkowskiego LKS Zieloni II Żarki przegrał u siebie z MKS-em Myszków 5:1.

W miniony weekend rozegrane zostały spotkania dziewiętnastej kolejki w częstochowskiej A-klasie, grupie 2. W sobotę 24 maja KS Warta Poraj pokonał u siebie KS Białą Gwiazdę Krasice 6:0. Dwie bramki w tym meczu dla Poraja zdobył Aleksander Górecki strzelając 9 i 88 minucie oraz Wojciech Lemański trafiając w 17 i 34 minucie. A po jednym golu zdobyli Szymon Kapuściak i Franciszek Popiołek.

A GKS Jura Niegowa wygrała domowy mecz z GKS-em Czarnymi Starcza wygrał 3:0. Gole dla Jury zdobyli Gabriel Magiera w 26 minucie, Adam Haładus w 71 minujcie oraz Michał Jawura w 82 minucie.

Natomiast w niedzielę 25 maja w derbach powiatu myszkowskiego LKS Zieloni II Żarki przegrał u siebie z MKS-em Myszków 5:1. Do przerwy MKS prowadził 3:0 po golach Igora Sychowicza w 18 minucie, Bartosza Marędowskiego w 24 minucie i Jakuba Jawury w 36 minucie. A w drugiej połowie bramki dla Myszkowa zdobyli zdobyli ponownie Bartosz Marędowski w 65 minucie oraz Bartłomiej Mazanek w 77 minucie. A dla rezerw Zielonych honorowe trafienie zaliczył w 63 minucie Alan Majuch.

W ostatnią sobotę maja wszystkie drużyny z powiatu myszkowskiego grające w częstochowskiej A-klasie rozegrają swoje mecze. O godzinie 14:00 MKS Myszków podejmie u siebie w derbach GKS Jurę Niegowę, a o godzinie 17:00 KS Warta Poraj na wyjeździe zagra z KS-em Olimpią Bocar Hutą Starą.

***

KS Warta Poraj - KS Biała Gwiazda Krasice 6:0 (3:0)

Bramki: Aleksander Górecki (9', 88'), Wojciech Lemański (17', 34'), Szymon Kapuściak (60'), Franciszek Popiołek (82').

Żółte kartki: Wojciech Lemański - Maciej Boral, Przemysław Bekus

Składy:

KS Warta Poraj: Emil Widawski - Vladyslav Kolomiiets, Dominik Szecówka (75' Franciszek Popiołek), Wojciech Lemański, Dawid Szecówka, Szymon Kapuściak (75' Antoni Popiołek), Adam Kamela (55' Karol Skulimowski), Kacper Podsiedlik (60' Kacper Sikorski), Wiktor Gajek (46' Mourad Lemrani), Aleksander Górecki, Patryk Skoczyński. Trener: Sebastian Pluta.

KS Biała Gwiazda Krasice: Adrian Pardela - Maciej Boral, Piotr Żak, Przemysław Bekus, Kiryll Levchenko, Dawid Szerszeń, Patryk Chmielarz, Michał Kowalczyk, Tomasz Sobalski (55' Dominik Bednarek), Łukasz Ilków, Kacper Nowak (50' Tomasz Gęsiarz). Trener: Adam Równiak.

***

LKS Zieloni II Żarki - MKS Myszków 1:5 (0:3)

Bramki: Alan Majuch (63') - Igor Sychowicz (18'), Bartosz Marędowski (24', 65'), Jakub Jawura (36'), Bartłomiej Mazanek (77').

Żółte kartki: Bartosz Szczepanek, Dominik Jankowski (obaj z LKS-u Zielonych II Żarki).

Składy:

LKS Zieloni II Żarki: Bartosz Szczepanek - Alan Majuch, Marcin Migdał (75' Bartosz Przyborowski), Jakub Nowakowski, Kacper Madej, Sebastian Brzegowski, Franciszek Syma (55' Filip Haber), Antoni Banaś, Igor Garbacz (46' Kacper Pilis), Dominik Jankowski, Yevhenii Oliinyk. Trener: Błażej Wrona.

MKS Myszków: Kamil Lech - Jakub Jawura, Igor Sychowicz, Bartłomiej Mazanek, Kacper Dąbrowski (84' Damian Wojtasik), Dawid Kierzkowski, Bartosz Marędowski, Bartosz Kleszcz, Szymon Milczarek (81' Dawid Dworak), Bartosz Nowak (67' Tomasz Zdanowski), Przemysław Frączek. Trener: Tomasz Zdanowski.

***

GKS Jura Niegowa - GKS Czarni Starcza 3:0 (1:0)

Bramki: Gabriel Magiera (26'), Adam Haładus (71'), Michał Jawura (82').

Żółte kartki: Hubert Kot, Adam Haładus - Przemysław Grzyb, Damian Gołąb, Oliwier Szafert

Składy:

GKS Jura Niegowa: Bartłomiej Gęsikowski - Sebastian Lamch (79' Paweł Pikuła), Gabriel Magiera (58' Vitalii Savchuk), Igor Borek (58' Adam Haładus), Mateusz Pilis, Albert Włodarski, Hubert Cacoń (69' Marek Surowiec), Tomasz Latos, Hubert Kot, Michał Jawura, Igor Kolanko. **Trener:** Marek Surowiec.

GKS Czarni Starcza: Igor Cierpiał - Kamil Głębocki (43' Paweł Jakubowski, 68' Krzysztof Bolek), Dawid Bednarek, Damian Gołąb, Paweł Kuba, Przemysław Grzyb, Nikodem Drost, Paweł Hołota, Oliwier Szafert (78' Bartosz Nowak), Szymon Kamiński, Bartłomiej Liszczyk (83' Jakub Caban). Trener: Damian Gołąb.

Wyniki par dziewiętnastej kolejki częstochowskiej A-klasie:

KS Piast Przyrów - LKS Warta Mstów 2:2

KS Warta Poraj - KS Biała Gwiazda Krasice 6:0

GKS Jura Niegowa - GKS Czarni Starcza 3:0

GLKS Sokół Olsztyn - KS Olimpia Bocar Huta Stara 3:3

LKS Zieloni II Żarki - MKS Myszków 1:5

Aktualna tabela częstochowskiej A-klasy:

1. MKS Myszków 18 - 37 - 47:22
2. KS Warta Poraj 17 - 35 - 46:23
3. KS Piast Przyrów 17 - 33 - 55:25
4. GKS Jura Niegowa 17 - 31 - 37:20
5. KS Olimpia Bocar Huta Stara 17 - 27 - 45:34
6. LKS Warta Mstów 18 - 25 - 32:38
7. LKS Zieloni II Żarki 18 - 25 - 28:34
8. GKS Czarni Starcza 17 - 22 - 26:30
9. GLKS Sokół Olsztyn 17 - 22 - 41:37
10. KS Biała Gwiazda Krasice 17 - 8 - 26:65
11. GKS Grom Poczesna 17 - 1 - 19:74

Zestawy par dwudziestej kolejki częstochowskiej A-klasie:

MKS Myszków - GKS Jura Niegowa (31 maja, godzina 14:00)

GKS Czarni Starcza - GLKS Sokół Olsztyn

KS Olimpia Bocar Huta Stara - KS Warta Poraj (31 maja, godzina 17:00)

KS Biała Gwiazda Krasice - KS Piast Przyrów

LKS Warta Mstów - GKS Grom Poczesna (tu)

eprasa.pl b229c3ca8d

Piłka nożna, A-klasa Sosnowiec

DERBY POWIATU ZAWIERCIAŃSKIEGO DLA KROMOŁOWA

LKS Źródło Kromołów - MKS Łazowianka - Wysoka Łazy 4:1 (2:0)

(Powiat zawierciański) W sobotę 24 maja doszło do spotkania derbowego w sosnowieckiej A-klasie. W niem LKS Źródło Kromołów wygrał u siebie z MKS-em Łazowianką - Wysoka Łazy 4:1 w ramach dwudziestej trzeciej kolejki sosnowieckiej A-klasy.

W sobotę 24 maja doszło do spotkania derbowego w sosnowieckiej A-klasie. W niem LKS Źródło Kromołów wygrał u siebie z MKS-em Łazowianką - Wysoka Łazy 4:1 w ramach dwudziestej trzeciej kolejki sosnowieckiej A-klasy. Do przerwy Kromołów prowadził 2:0, a obie bramki zdobył Radosław Paliga

strzelając w 16 i 37 minucie. A drugiej połowie gospodarze zdobyli jeszcze dwa trafienia. A 60 minucie gola zdobył Patryk Otczyk, a w 62 minucie Bartosz Wacławik. A honorową bramkę dla Łazowianki strzelił w 66 minucie Juan Esteban Alvis Cortes.

W sobotę 31 maja o godzinie 17:00 obie drużyny z powiatu zawierciańskiego grające w sosnowieckiej A-klasie rozegrają swoje mecze ligowe. MKS Łazowianka - Wysoka Łazy podejmie wtedy u siebie KS Preczów, a LKS Źródło Kromołów zagra na wyjeździe z UKS-em Sławków.

***

LKS Źródło Kromołów - MKS Łazowianka - Wysoka Łazy 4:1 (2:0)

Bramki: Radosław Paliga (16', 37'), Patryk Otczyk (60'), Bartosz Wacławik (62') - Juan Esteban Alvis Cortes (66').

Żółte kartki: Łukasz Zamora, Bartosz Wacławik, Mateusz Wlazły, Oleksandr Izhboldin - Przemysław Szczygieł, Adrian Piżuch.

Czerwona kartka: Łukasz Zamora.

Składy:

LKS Źródło Kromołów: Mateusz Wlazły - Łukasz Zamora, Harlent Duvan Gomez Mera, Patryk Otczyk (65' Dawid Pośpiech), Wiktor Owcarz, Dawid Janoska (65' Michał Gajewicz), Szymon Turczyn, Krystian Kowalik, Radosław Paliga (85' Oleksandr Izhboldin), Jose Manuel Lopez Lopez, Bartosz Wacławik (75' Patryk Rauk). Trener: Damian Kot.

MKS Łazowianka - Wysoka Łazy: Marcin Drożdzik - Mateusz Osiecki (36' Michał Szczypa), Leszek Płoszański, Sebastian Jurkiewicz, Juan Esteban Alvis Cortes, Robert Tomczyk (57' Wiktor Dutka), Łukasz Piżuch, Michał Gołda (46' Adrian Piżuch), Jakub Wilk, Franciszek Dobczyński, Jakub Laskowski (55' Jan Mularczyk). Trener: Hubert Maciążek.

Wyniki par dwudziestej trzeciej kolejki sosnowieckiej A-klasy:

LKS Źródło Kromołów - MKS Łazowianka - Wysoka Łazy 4:1
UKS Przemsza Dąbrowa Górnicza - UKS Sławków 4:3
KS Górnik Sosnowiec - CKS II Czeladź 1:0
KS ZEW Sosnowiec - AKS 1917 Niwka Sosnowiec 1:8
LKS Iskra Psary - KS Unia Ząbkowice 0:1
KS Preczów - RKS Grodziec Będzin 0:8
RKS Zagłębie Dąbrowa Górnicza (pauza)

Aktualna tabela sosnowieckiej A-klasy:

1. KS Górnik Sosnowiec 22 - 52 - 55:26
2. RKS Zagłębie Dąbrowa Górnicza 22 - 47 - 71:45
3. LKS Źródło Kromołów 21 - 43 - 55:36
4. KS Unia Ząbkowice 21 - 41 - 46:34
5. UKS Przemsza Dąbrowa Górnicza 21 - 41 - 78:46
6. RKS Grodziec Będzin 22 - 33 - 71:44
7. UKS Sławków 21 - 31 - 57:51
8. LKS Iskra Psary 22 - 25 - 35:40
9. CKS II Czeladź 21 - 24 - 51:69
10. MKS Łazowianka - Wysoka Łazy 21 - 23 - 53:54
11. AKS 1917 Niwka Sosnowiec 21 - 21 - 48:54
12. KS ZEW Sosnowiec 22 - 14 - 43:74
13. KS Preczów 21 - 3 - 13:103

Zestawy par dwudziestej czwartej kolejki sosnowieckiej A-klasy:

RKS Grodziec Będzin - RKS Zagłębie Dąbrowa Górnicza
AKS 1917 Niwka Sosnowiec - UKS Przemsza Dąbrowa Górnicza
KS Unia Ząbkowice - KS ZEW Sosnowiec
UKS Sławków - LKS Źródło Kromołów (31 maja, godzina 17:00)
MKS Łazowianka - Wysoka Łazy - KS Preczów (31 maja, godzina 17:00)
CKS II Czeladź - LKS Iskra Psary (tu), foto: profil na FB MKS Łazowianka - Wysoka Łazy

Piłka nożna, II liga kobiet

SĘDZINA SPOTKANIA NIE DOPUŚCIŁA BOISKA DO GRY

(Myszków) W sobotę 24 maja w kolejny mecz o punkty zawodniczki MKS-u Myszków miały zagrać w Krakowie. Ich rywalkami w wyjazdowym spotkaniu była drużyna Wanda Nowa Huta, jednak spotkanie nie zostało rozegrane.

W sobotę 24 maja w kolejny mecz o punkty zawodniczki MKS-u Myszków miały zagrać w Krakowie. Ich rywalkami w wyjazdowym spotkaniu była drużyna Wanda Nowa Huta, jednak mecz nie został rozegrany. Sędzina główna spotkania Pani Kinga Lachtara nie zezwoliła na rozegranie zawodów, ponieważ na torze żużlowym okalającym murawę pracował traktor przygotowujący tor do niedzielnych zawodów żużlowych. Mecz będzie zweryfikowany jako walkower na korzyść Myszkowianek.

W sobotę 31 maja o godzinie 17:00 zawodniczki MKS-u Myszków rozegrają mecz w ramach dwudziestej pierwszej kolejki II ligi kobiet, grupy południowej. Uch rywalkami w domowym spotkaniu będzie drużyna Respektu Myślenice.

Wyniki par dwudziestej kolejki w II lidze kobiet, grupie południowej:

UJ II Kraków - Respekt Myślenice 0:1
Wanda Nowa Huta (Kraków) - MKS Myszków 0:3
Górnik Zabrze - UKS Wisła Kraków 0:2
Iskra Tarnów - Dąb Zabierzów Bocheński 4:0
Ostrovia 1909 Ostrów Wielkopolski - PTC Pabianice 5:0
Unia Lublin - MOSiR Lubartów 6:0

Aktualna tabela II ligi kobiet, grupy południowej:

1. Unia Lublin 20 - 52 - 65:12
2. MKS Myszków 20 - 43 - 64:19
3. MOSiR Lubartów 20 - 43 - 56:25
4. Iskra Tarnów 20 - 32 - 69:35
5. Respekt Myślenice 20 - 32 - 39:31
6. UKS Wisła Kraków 20 - 26 - 35:39
7. Ostrovia 1909 Ostrów Wielkopolski 20 - 26 - 43:51
8. Wanda Nowa Huta (Kraków) 20 - 25 - 25:33
9. PTC Pabianice 20 - 22 - 16:35
10. UJ II Kraków 20 - 19 - 29:36
11. Dąb Zabierzów Bocheński 20 - 18 - 20:47
12. Górnik Zabrze 20 - 3 - 10:108

Zestawy par dwudziestej pierwszej kolejki w II lidze kobiet, grupie południowej:

Unia Lublin - UJ II Kraków
MOSiR Lubartów - Ostrovia 1909 Ostrów Wielkopolski
PTC Pabianice - Iskra Tarnów
Dąb Zabierzów Bocheński - Górnik Zabrze
UKS Wisła Kraków - Wanda Nowa Huta (Kraków)
MKS Myszków - Respekt Myślenice (31 maja, godzina17:00) (**tu**)

eprasa.pl b229c3ca8d

Piłka nożna, liga okręgowa Kraków

SAMOBÓJCZE TRAFIENIE DAŁO PUNKT PILICZANCE

Piliczanka Pilica - Legion Bydlin 1:1 (0:0)

(Pilica) W niedzielę 25 maja piłkarze Piliczanki Pilica podejmowali na własnym boisku w ramach dwudziestej trzeciej kolejki krakowskiej ligi okręgowej drużynę Legionu Bydlin. Spotkanie z liderem rozgrywek nie należało do najłatwiejszych kończąc się remis 1:1.

W niedzielę 25 maja piłkarze Piliczanki Pilica podejmowali na własnym boisku w ramach dwudziestej trzeciej kolejki krakowskiej ligi okręgowej drużynę Legionu Bydlin. Spotkanie z liderem rozgrywek nie należało do najłatwiejszych kończąc się remis 1:1. Pierwsza połowa zakończyła się bezbramkowym remisem. W 58 minucie na prowadzenie wyszli goście po trafieniu Dawida Tumiłowicza. A w 82 minucie do wyrównania doprowadził Arkadiusz Żak strzelając bramkę samobójczą. Potknięcie lidera wykorzystała drużyna Świtu Krzeszowice, która wygrała na wyjeździe z Michałowianką Michałowice 1:0.

W niedzielę 1 czerwca o godzinie 17:00 w kolejnym meczu o punkty piłkarze Piliczanki Pilica zagrają na wyjeździe z LKS-em Niedźwiedź. Będzie to spotkanie w ramach dwudziestej czwartej kolejki krakowskiej ligi okręgowej.

***

Piliczanka Pilica - Legion Bydlin 1:1 (0:0)

Bramki: Arkadiusz Żak (82' samobójcza) - Dawid Tumiłowicz (58').

Żółte kartki: Kacper Gajewski, Rafał Dudek - Kamil Majewski, Bartłomiej Lenert, Dominik Zachariasz.

Składy:

Piliczanka Pilica: Dawid Kantor - Rafał Dudek, Bartłomiej Janicki, Yehor Rozvorskyi, Konrad Bilnik, Patryk Grabowski (84' Jakub Płoszaj), Bartosz Omyła, Alejandro Santander Heredia, Bartosz Goncerz (73' Maksymilian Rybiński), Juan Mauricio Mendoza Garcia, Kacper Gajewski. **Trener:** Daniel Tomczyk.

Legion Bydlin: Dominik Zachariasz - Arkadiusz Żak, Patryk Kiczyński, Wojciech Lenert, Szymon Barczyk (73' Robert Mastalerz), Szymon Szczepaniak, Dawid Tumiłowicz, Bartłomiej Lenert, Kamil Majewski, Patryk Maroń, Patryk Rotuski. **Trener:** Marek Markysz alias Mandla.

Wyniki par dwudziestej trzeciej kolejki krakowskiej ligi okręgowej gr.1:

Piliczanka Pilica - Legion Bydlin 1:1
LKS Skała 2004 - LKS Niedźwiedź 3:2
Promień Przeginia - KS Olkusz 2:2
Pogoń Miechów - Proszowianka Proszowice 0:2
Przemsza Klucze - Spójnia Osiek-Zimnodół 3:1
Michałowianka Michałowice - Świt Krzeszowice 0:1
Zieleńczanka Zielonki - Bolesław Bukowno 2:1

Aktualna tabela w krakowskiej ligi okręgowej gr. 1:

1. Świt Krzeszowice 23 - 54 - 76:23
2. Legion Bydlin 23 - 53 - 63:25
3. Michałowianka Michałowice 23 - 39 - 45:28
4. Przemsza Klucze 23 - 35 - 31:30
5. Piliczanka Pilica 23 - 34 - 37:43
6. Zieleńczanka Zielonki 23 - 33 - 44:39
7. Proszowianka Proszowice 23 - 31 - 29:36
8. Spójnia Osiek-Zimnodół 23 - 29 - 38:41
9. Pogoń Miechów 23 - 28 - 35:44
10. Bolesław Bukowno 23 - 28 - 39:44
11. LKS Niedźwiedź 23 - 24 - 31:43
12. LKS Skała 2004 23 - 21 - 23:51
13. Promień Przeginia 23 - 19 - 33:60
14. KS Olkusz 23 - 18 - 28:45

Zestawy par dwudziestej czwartej kolejki krakowskiej ligi okręgowej gr.1:

Legion Bydlin - Zieleńczanka Zielonki
Bolesław Bukowno - Michałowianka Michałowice
Świt Krzeszowice - Przemsza Klucze
Spójnia Osiek-Zimnodół - Pogoń Miechów
Proszowianka Proszowice - Promień Przeginia
KS Olkusz - LKS Skała 2004
LKS Niedźwiedź - Piliczanka Pilica (1 czerwca, godzina 17:00) (**tu**), **foto:** profil na FB Legion Bydlin

Piłka nożna, A-klasa Olkusz

BEZ ROZSTRZYGNIĘCIA W MECZU TRZECH KORON Z CENTURIĄ CHECHŁO

Trzy Korony Żarnowiec - Centuria Chechło 3:3 (3:1)

(Powiat zawierciański) W niedzielę 25 maja piłkarze Trzech Koron Żarnowca podejmowali na własnym boisku Centurię Chechło w ramach dwudziestej trzeciej kolejki olkuskiej A-klasy. Spotkanie to zakończyło się remisem 3:3.

W niedzielę 25 maja piłkarze Trzech Koron Żarnowca podejmowali na własnym boisku Centurię Chechło w ramach dwudziestej trzeciej kolejki olkuskiej A-klasy. Spotkanie to zakończyło się remisem 3:3. Wszystkie bramki dla Trzech Koron zdobył Grzegorz Kur strzelając w 3, 23 oraz 25 minucie. A dla gości dwie bramki zdobył Damian Panczyk, a jedną Patryk Kasprzyk.

W ostatni dzień maja drużyna Trzech Koron Żarnowca rozegra wyjazdowy mecz w ramach dwudziestej czwartej kolejki olkuskiej A-klasy. Ich rywalem będzie drużyna Spartaka Charsznica.

***

Trzy Korony Żarnowiec - Centuria Chechło 3:3 (3:1)

Bramki: Grzegorz Kur (3', 23', 25') - Damian Panczyk (30', 55'), Patryk Kasprzyk (62').

Żółte kartki: Kamil Kastek - Damian Panczyk.

Składy:

Trzy Korony Żarnowiec: Łukasz Dziekan - Kamil Kastek, Andrzej Sokół, Hubert Guzek (90' Szymon Sobieraj), Przemysław Basoń, Filip Mazurek, Mikołaj Grabowski, Krzysztof Hajduga, Jakub Hajduga, Grzegorz Kur, Mateusz Widawski. **Trener:** Tomasz Lewandowski.

Centuria Chechło: Damian Miłowicki - Kamil Nowak, Mateusz Jaros (20' Maciej Latos), Jakub Kulanty, Patryk Kasprzyk (88' Daniel Czerniak), Jakub Wesołowski, Tomasz Piasecki, Damian Panczyk, Kacper Mosur, Rafał Tieleszewski (46' Dawid Nowak), Mateusz Antoniak (12' Mateusz Baryczka). Trener: Maciej Latos.

Wyniki par dwudziestej trzeciej kolejki olkuskiej A-klasy:

Orzeł Kwaśniów Górny - Strumyk Zarzecze 0:0
Prądnik Sułoszowa - Spartak Wielkanoc-Gołcza 4:2
Słowik Olkusz - Laskowianka Laski 3:0
Przebój II Wolbrom - Dłubnia Trzyciąż/Jangrot 2:0
Trzy Korony Żarnowiec - Centuria Chechło 3:3
Błysk Zederman - Spartak Charsznica 1:5
Pilica Wierbka - Wielmożanka Wielmoża 1:1

Aktualna tabela w olkuskiej A-klasy:

1. Przebój II Wolbrom 23 - 48 - 48:20
2. Strumyk Zarzecze 23 - 45 - 53:21
3. Spartak Charsznica 23 - 43 - 55:30
4. Słowik Olkusz 23 - 41 - 48:42
5. Wielmożanka Wielmoża 23 - 39 - 54:38
6. Pilica Wierbka 23 - 36 - 50:44
7. Laskowianka Laski 23 - 36 - 44:49
8. Błysk Zederman 23 - 32 - 46:55
9. Prądnik Sułoszowa 23 - 32 - 45:40
10. Orzeł Kwaśniów Górny 23 - 27 - 33:47
11. Centuria Chechło 23 - 25 - 40:56
12. Dłubnia Trzyciąż/Jangrot 23 - 19 - 36:57
13. Trzy Korony Żarnowiec 23 - 19 - 31:55
14. Spartak Wielkanoc-Gołcza 23 - 14 - 22:51

Zestawy par dwudziestej czwartej kolejki olkuskiej A-klasy:

Strumyk Zarzecze - Pilica Wierbka
Wielmożanka Wielmoża - Błysk Zederman
Spartak Charsznica - Trzy Korony Żarnowiec (31 maja, godzina 17:00)
Centuria Chechło - Przebój II Wolbrom
Dłubnia Trzyciąż/Jangrot - Słowik Olkusz
Laskowianka Laski - Prądnik Sułoszowa
Spartak Wielkanoc-Gołcza - Orzeł Kwaśniów Górny (**tu**)

Piłka nożna, B-klasa Olkusz

WYSOKA PORAŻKA Z LIDEREM ROZGRYWEK

Piliczanka II Pilica - Trzy Buki Wierzchowisko 2:6 (0:3)

(Pilica) W ostatnią niedzielę maja zawodnicy Piliczanki II Pilica zagrali na własnym boisku z Trzy Buki Wierzchowisko. Spotkanie z nowym liderem rozgrywek olkuskiej B-klasy zakończyło się porażką Piliczanki 6:2.

W ostatnią niedzielę maja zawodnicy Piliczanki II Pilica zagrali na własnym boisku z Trzy Buki Wierzchowisko. Spotkanie z nowym liderem rozgrywek olkuskiej B-klasy zakończyło się porażką Piliczanki 6:2.

W pierwszą niedzielę czerwca rezerwy Piliczanki Pilica zagrają na wyjeździe ze Spartakiem II Charsznica. Mecz ten będzie rozegrany w ramach osiemnastej kolejki olkuskiej B-klasy. Początek meczu zaplanowany jest na godzinę 17:00.

***

Piliczanka II Pilica - Trzy Buki Wierzchowisko 2:6 (0:3)

Bramki: - Dawid Babiuch, Emil Maciora (x2), Dawid Rydzyk (x2), Emil Maciora.

Żółte kartki: Grzegorz Zasuń - Mikołaj Kruszak.

Składy:

Piliczanka II Pilica: Dawid Błażkiewicz - Bartosz Karcz, Sebastian Osuszek, Grzegorz Zasuń, Sebastian Ziębiński, Tomasz Węglarz, Paweł Kazior, Hubert Osuszek, Sebastian Piętosa, Kamil Postułka, Maksymilian Rybiński. **Trener:** Michał Kowalski.

Trzy Buki Wierzchowisko: Mateusz Broda - Dawid Żak, Dawid Babiuch, Jacek Maciora, Emil Maciora, Wojciech Frączek, Łukasz Kowalewski, Dominik Maciora, Sławomir Pabian, Dawid Rydzyk, Daniel Siwek.

Wyniki par siedemnastej kolejki olkuskiej B-klasy:

Czapla Czaple Małe - Unia Jaroszowiec 15:0
Piliczanka II Pilica - Trzy Buki Wierzchowisko 2:6
Pogoń II Miechów - Spartak II Charsznica 3:0
KS II Olkusz - Hot Boys Wolbrom 6:1
Hetman Dłużec - Przemsza II Klucze 3:2

Aktualna tabela olkuskiej B-klasy:

1. Trzy Buki Wierzchowisko 17 - 38 - 63:16
2. Przemsza II Klucze 17 - 36 - 47:25
3. Czapla Czaple Małe 17 - 35 - 64:22
4. KS II Olkusz 17 - 31 - 50:32
5. Pogoń II Miechów 16 - 27 - 51:25
6. Hetman Dłużec 17 - 25 - 43:64
7. Piliczanka II Pilica 17 - 18 - 37:52
8. Spartak II Charsznica 16 - 16 - 21:35
9. Hot Boys Wolbrom 17 - 11 - 22:39
10. Unia Jaroszowiec 17 - 4 - 19:107

Zestawy par osiemnastej kolejki olkuskiej B-klasy:

Unia Jaroszowiec - Hetman Dłużec
Przemsza II Klucze - KS II Olkusz
Hot Boys Wolbrom - Pogoń II Miechów
Spartak II Charsznica - Piliczanka II Pilica (1 czerwca, godzina 17:00)
Trzy Buki Wierzchowisko - Czapla Czaple Małe (**tu**)

eprasa.pl b229c3ca8d

Piłka nożna, B-klasa Sosnowiec

BEZ PUNKTÓW W DWUDZIESTEJ TRZECIEJ KOLEJCE

(Powiat zawierciański) W ubiegły weekend rozegrane zostały spotkania dwudziestej trzeciej kolejki w sosnowieckiej B-klasie. W sobotę 24 maja LKS Źródło II Kromołów przegrało na wyjeździe z UKS-em Zagłębiakiem Tucznawą 2:0, a KS Wysoka u siebie uległa LKS-owi Jedności Strzyżowice 5:1. A w niedzielę 25 maja LKS Skalniak II Kroczyce na własnym boisku przegrał z RKS-em Zagłębiem II Dąbrową Górniczą 4:3.

W ubiegły weekend rozegrane zostały spotkania dwudziestej trzeciej kolejki w sosnowieckiej B-klasie. W sobotę 24 maja LKS Źródło II Kromołów przegrało na wyjeździe z UKS-em Zagłębiakiem Tucznawą 2:0. Bramki dla gospodarzy zdobyli Mariusz Dziacko w 8 minucie i Ivan Khmil w 69 minucie.

A KS Wysoka u siebie uległa LKS-owi Jedności Strzyżowice 5:1. Jedyną bramkę dla Ks-u zdobył w 17 minucie Marcin Kruczyński. A dla gości stzerlili Dawid Hoszek, Krzysztof Doliński, Tomasz Jaros oraz dwukrotnie Artur Baszczok.

A w niedzielę 25 maja LKS Skalniak II Kroczyce na własnym boisku przegrał z RKS-em Zagłębiem II Dąbrową Górniczą 4:3. Bramki dla rezerw Skalniaka zdobyli Grzegorz Mucha w 74 minucie, Wiktor Knapik w 82 minucie oraz Mateusz Kozłowski w 89 minucie. A dla zwycięswkiej drużyny strzelali Olaf Bojanowski w 14 minucie, Krystian Chmielewski w 15 minucie, Kacper Sobierajski w 72 minucie i Dawid Owczarek w 85 minucie.

W najbliższy weekend rozegrane zostaną spotkania dwudziestej czwartej kolejki w sosnowieckiej B-klasie. W sobotę 31 maja o godzinie 16:00 LKS Skalniak II Kroczyce zmierzy się na wyjeździe z LKS-em Promieniem Strzemieszyce Małe. A w niedzielę 1 czerwca o godzinie 11:00 LKS Źródło II Kromołów u siebie podejmie KS Wysoką, a o godzinie 17:00 LKS Przemsza II Siewierz również w meczu domowym zagra z MKS-em Górnikiem II Wojkowice.

***

KS Wysoka - LKS Jedność Strzyżowice 1:5 (1:0)

Bramki: Marcin Kruczyński (17') - Dawid Hoszek (50'), Krzysztof Doliński (65'), Tomasz Jaros (85'), Artur Baszczok (87', 89').

Żółta kartka: Przemysław Nabrdalik (z KS-u Wysoka).

Składy:

KS Wysoka: Mateusz Pilis - Tadeusz Wnuk, Damian Majcher, Rafał Wiśniewski, Maciej Grela, Adrian Ścigała, Łukasz Fik, Kuba Fiodorow, Przemysław Nabrdalik (6' Piotr Orman), Marcin Kruczyński, Piotr Pinczak (60' Aleks Kulawik). **Trener:** Sebastian Skrzypek.

LKS Jedność Strzyżowice: Adrian Kwiatkowski - Piotr Pyśk (29' Krzysztof Bloch), Sebastian Błaszczak (78' Dominik Szydłowski), Krzysztof Doliński, Daniel Siejak, Dawid Skorupa (70' Michał Marcinek), Mateusz Majczak, Artur Baszczok, Dawid Hoszek, Tomasz Jaros.

***

UKS Zagłębiak Tucznawa - LKS Źródło II Kromołów 2:0 (1:0)

Bramki: Mariusz Dziacko (8'), Ivan Khmil (69').

Żółte kartki: Tomasz Wietrzyński, Mariusz Dziacko - Oleksandr Izhboldin, Kacper Rolka.

Składy:

UKS Zagłębiak Tucznawa: Mateusz Piorunkiewicz - Marcin Przybyła (87' Rafał Kaczmarski), Anatolij Tarachonycz, Mariusz Dziacko, Bartłomiej Niestrój (70' Szymon Mazurczak), Sławomir Nowicki (87' Sebastian Banaś), Artur Wnuk (46' Michał Bielecki), Tomasz Kołton, Ivan Khmil, Przemysław Waluda (46' Bohdan Kovalov), Oskar Gębczyński. Trener: Igor Pacha.

LKS Źródło II Kromołów: Kamil Kućmierz (58' Igor Dyrda) - Kacper Rolka, Jacek Grabowski, Oleksandr Izhboldin, Sebastian Jaros, Konrad Jeż, Oliwier Pabich, Jakub Kulis (70' Gabriel Korzec), Łukasz Musiałek, Jakub Pluta, Wiktor Indyka (80' Denis Kubów). **Trener:** Damian Kot.

***

LKS Skalniak II Kroczyce - RKS Zagłębie II Dąbrowa Górnicza 3:4 (0:2)

Bramki: Grzegorz Mucha (74'), Wiktor Knapik (82'), Mateusz Kozłowski (89') - Olaf Bojanowski (14'), Krystian Chmielewski (15'), Kacper Sobierajski (72'), Dawid Owczarek (85').

Żółte kartki: Jacek Kania, Grzegorz Mucha - Krystian Chmielewski, Jakub Kapral.

Składy:

LKS Skalniak II Kroczyce: Piotr Wieczorek - Maciej Windys (82' Konrad Kowalski), Andrzej Szymocha, Mateusz Kozłowski, Michał Kozłowski (46' Kamil Kostka), Robert Biały, Norbert Jaros (46' Radosław Widawski), Wiktor Knapik, Grzegorz Mucha, Emil Flak (58' Bartosz Kusaj), Jacek Kania (23' Jakub Koclęga). Trener: Mateusz Kozłowski.

RKS Zagłębie II Dąbrowa Górnicza: Jakub Książek - Mateusz Błaszczyk, Denis Kosałka, Nataniel Chwastek, Łukasz Balzam, Radosław Ciołek (70' Kacper Sobierajski), Olaf Bojanowski (76' Dawid Owczarek), Robert Madej, Jakub Kapral, Szymon Glanda (88' Marcel Gadomski), Krystian Chmielewski (80' Mateusz Krzysztoń). Trener: Patryk Flak.

Wyniki par dwudziestej trzeciej kolejki spotkań sosnowickiej B-klasie:

UKS Zagłębiak Tucznawa - LKS Źródło II Kromołów 2:0
KS Wysoka - LKS Jedność Strzyżowice 1:5
KS Górnik II Piaski - KP Sarnów 3:3
LKS Skalniak II Kroczyce - RKS Zagłębie II Dąbrowa Górnicza 3:4
MKS Górnik II Wojkowice - LKS Promień Strzemieszyce Małe 3:1
KS Javafit Sosnowiec - UKS Akademia 2012 Jaworzno 0:3

Aktualna tabela w sosnowieckiej B-klasy:

1. UKS Akademia 2012 Jaworzno 23 - 62 - 149:16
2. MKS Górnik II Wojkowice 23 - 54 - 97:29
3. LKS Przemsza II Siewierz 23 - 54 - 90:28
4. KS Górnik II Piaski 22 - 49 - 68:23
5. KP Sarnów 23 - 49 - 73:30
6. LKS Jedność Strzyżowice 23 - 44 - 66:35
7. UKS Zagłębiak Tucznawa 23 - 31 - 39:56
8. LKS Skalniak II Kroczyce 23 - 25 - 36:83
9. KS Javafit Sosnowiec 23 - 20 - 32:71
10. LKS Promień Strzemieszyce Małe 23 - 20 - 36:70
11. RKS Zagłębie II Dąbrowa Górnicza 23 - 19 - 38:76
12. LKS Źródło II Kromołów 23 - 18 - 45:98
13. KS Wysoka 22 - 7 - 25:132
14. KKS Czarni Sosnowiec 23 - 12 - 21:68

Zestawy par dwudziestej czwartej kolejki spotkań sosnowickiej B-klasie:

UKS Akademia 2012 Jaworzno - KS Górnik II Piaski
LKS Promień Strzemieszyce Małe - LKS Skalniak II Kroczyce (31 maja, godzina 16:00)
LKS Źródło II Kromołów - KS Wysoka (1 czerwca, godzina 11:00)
LKS Jedność Strzyżowice - KS Javafit Sosnowiec
RKS Zagłębie II Dąbrowa Górnicza - UKS Zagłębiak Tucznawa
LKS Przemsza II Siewierz - MKS Górnik II Wojkowice (1 czerwca, godzina 17:00), (tu), foto: profil na FB LKS Jedność Strzyżowice

Piłka nożna, III liga Śląska Sosnowiec – Katowice, grupa 4

GÓRNIK PIASKI WYGRAŁ I WYPRZEDZIŁ W TABELI WARTĘ ZAWIERCIE

KS Górnik Piaski - KP Warta Zawiercie 5:0 (3:0)

(Zawiercie) W sobotę 24 maja piłkarze KP Warty Zawiercie rozegrali mecz w ramach dwudziestej szóstej kolejki III ligi śląskiej Sosnowiec-Katowice. Rywalem Warty w wyjazdowym meczu był KS Górnik Piaski, z którym zawiercianie przegrali 5:0.

W sobotę 24 maja piłkarze KP Warty Zawiercie rozegrali mecz w ramach dwudziestej szóstej kolejki III ligi śląskiej Sosnowiec-Katowice. Rywalem Warty w wyjazdowym meczu był KS Górnik Piaski, z którym zawiercianie przegrali 5:0. Dwie bramki dla gospodarzy zdobył w tym meczu Jakub Wilk strzelając w doliczonym czasie pierwszej o raz drugiej połowy, a po jednym trafieniu dołożyli Mateusz Gąska w 12 minucie, Kacper Dąbek w 44 minucie oraz Filip Bożek w 71 minucie.

W sobotę 13 maja w meczu dwudziestej siódmej kolejki III ligi śląskiej Sosnowiec-Katowice drużyna KP Warty Zawiercie zagra na wyjeździe z TP Jastrząb Bielszowice. Początek spotkania zaplanowany jest na godzinę 16:00.

***

KS Górnik Piaski - KP Warta Zawiercie 5:0 (3:0)

Bramki: Mateusz Gąska (12'), Kacper Dąbek (44'), Jakub Wilk (45' +3', 90' +1'), Filip Bożek (71').

Żółte kartki: Kacper Dąbek, Mateusz Gąska, Maciej Rydz, Krystian Szafrański - Nikodem Janeczek, Szymon Maszczyk, Fabian Klama, Mariusz Węglarz, Kacper Mikrut.

Czerwona kartka: Fabian Klama.

Składy:

KS Górnik Piaski: Dominik Lorek - Patryk Cepek, Wojciech Trepka, Tymoteusz Jaskulski, Krystian Kurasz, Krystian Szafrański, Kacper Dąbek (68' Oskar Czekaj), Mateusz Gąska (60' Bartosz Kaim), Maciej Rydz (76' Marcel Szafran), Jakub Wilk, Filip Bożek (76' Maks Wójcikiewicz). Trener: Marcin Paul.

KP Warta Zawiercie: Kacper Kowalczyk (60' Maksymilian Dzięcioł) - Krystian Furgacz, Mikołaj Kubasik (46' Karol Gajek), Nikodem Janeczek, Fabian Klama, Franciszek Gajda, Mateusz Lipowski (80' Mariusz Węglarz), Sebastian Brzostkiewicz, Antoni Migdał (60' Kacper Mikrut), Szymon Maszczyk, Kacper Trojak. Trener: Bartosz Zachara.

Wyniki par dwudziestej szóstej kolejki III Ligi Śląskiej Sosnowiec – Katowice, grupy 4:

CKS Czeladź - TP Jastrząb Bielszowice 3:2
KS Slavia Ruda Śląska - BKS Sarmacja Będzin 2:1
SKS Łagisza - GKS Urania Uni-Gaz Ruda Śląska 1:2
GKS Gieksa II Katowice S.A. - LKS Pogoń Imielin 8:0
GKS Wawel Wirek - LKS Ostoja Żelisławice 1:2
LKS Unia Kosztowy - KS Niwy Brudzowice 4:1
KS Górnik Piaski - KP Warta Zawiercie 5:0
KS Cyklon Rogoźnik - MKS Górnik Wojkowice 0:2

Aktualna tabela III Ligi Śląskiej Sosnowiec – Katowice, grupy 4:

1. GKS Gieksa II Katowice S.A. 25 - 69 - 86:14
2. CKS Czeladź 26 - 59 - 87:32
3. MKS Górnik Wojkowice 26 - 51 - 44:23
4. KS Slavia Ruda Śląska 25 - 45 - 40:42
5. GKS Wawel Wirek 26 - 42 - 54:41
6. TP Jastrząb Bielszowice 25 - 39 - 40:37
7. BKS Sarmacja Będzin 26 - 36 - 34:32
8. KS Górnik Piaski 25 - 36 - 65:54
9. KP Warta Zawiercie 26 - 34 - 42:46
10. GKS Urania Uni-Gaz Ruda Śląska 26 - 29 - 40:51
11. LKS Pogoń Imielin 26 - 28 - 40:66
12. LKS Ostoja Żelisławice 26 - 27 - 25:46
13. KS Niwy Brudzowice 26 - 26 - 30:57
14. KS Cyklon Rogoźnik 26 - 25 - 31:56
15. LKS Unia Kosztowy 26 - 24 - 28:43
16. SKS Łagisza 26 - 15 - 20:66

Zestawy par dwudziestej siódmej kolejki III Ligi Śląskiej Sosnowiec – Katowice, grupy 4:

LKS Pogoń Imielin - SKS Łagisza
LKS Unia Kosztowy - KS Górnik Piaski
LKS Ostoja Żelisławice - GKS Gieksa II Katowice S.A.
TP Jastrząb Bielszowice - KP Warta Zawiercie (31 maja, godzina 16:00)
KS Niwy Brudzowice - GKS Wawel Wirek
KS Slavia Ruda Śląska - MKS Górnik Wojkowice
BKS Sarmacja Będzin - CKS Czeladź
GKS Urania Uni-Gaz Ruda Śląska - KS Cyklon Rogoźnik (tu)

eprasa.pl b229c3ca8d

OGŁOSZENIA DROBNE

USŁUGI

PRANIE, CZYSZCZENIE
Karcherem dywanów, tapicerek. 500-200-337

Naprawa pralek, lodówek. Ul.Kościuszki 11. (34)313-17-11, 507-897-698

INSTALACJE- ANTENY, DOMOFONY, KAMERY, ALARMY, NAPĘDY DO BRAM 513-960-318

Naprawa: kuchnie gazowo- elektryczne, lodówki, zmywarki, witryny, lady, pralki automatyczne wirnikowe, wirówki, instalacje elektryczne tel. 506-655-874

Instalacje woda- gaz-CO montaż piecy gazowych 601-740-919

Zakład Stolarski wykonuje schody i drzwi tel. 517-877-354

Montaż klimatyzacji w budynkach. 506-655-874

Ekspertyzy sprzętu AGD po burzy 506-655-874

Poszukiwanie dokumentów do emerytury, kapitału początkowego tel. 693-145-999

PRANIE kanap, dywanów tel. 504-369-534

TAXI Myszków 510-310-931

USŁUGI BUDOWLANE

DACHY więźby, usługi dekarskie, podbitki, zadaszenia tarasów. 508-454-992

AZBEST demontaż i utylizacja 791-973-030

Usługi remontowe, gładzie gipsowe, malowanie, kafelkowanie, płyty karton-gips. 796-792-214

Wykonuję świadectwa charakterystyki energetycznej obowiązkowe od 28 kwietnia 2023! Audyty do „Czyste powietrze" 691-298-811

DOCIEPLENIA BUDYNKÓW- WOLNE TERMINY, solidnie, fachowo i terminowo, kosztorys gratis. Tel. 502-702-175 www.agra-docieplenia.pl

Więźby, pokrycia dachowe, podbitki. 502-023-510 603-968-668

Gładzie, malowanie 600-165-989

Profesjonalne wykańczanie wnętrz, adaptacja poddaszy, łazienki, tarasy, balkony. Tanio i solidnie. Zapraszam. 788-474-118

Docieplenia. Dokładnie i fachowo! Z materiałem lub bez. Faktura. 511-001-237

ARTYKUŁY BUDOWLANE

Gładzie, gipsowanie, malowanie, tapetowanie. Solidnie i tanio 508-043-678

DOM i OGRÓD

Sprzedam drewno łupane liściaste i iglaste cena od 200 zł 661-050-665

SPRZEDAM DREWNO OPAŁOWE I KOMINKOWE. DĄB,SOSNA ORAZ DREWNO ROZPAŁKOWE TEL. 530-956-074

SPRZEDAM DREWNO OPAŁOWE I KOMINKOWE. DĄB,SOSNA ORAZ DREWNO ROZPAŁKOWE TEL. 530-956-074

NAUKA

Pielęgnacja ogrodów, wycinka drzew. Koszenie traw. tel. 881-332-455

DAM PRACĘ

Zatrudnię pana na stanowisko- gospodarz budynków. Prace porządkowe. Mile widziana grupa inwalidzka 662-079-468

Muararzy, pomocników budowlanych 500-659-287

PRZYJMĘ DO PRACY MĘŻCZYZNĘ W WIEKU DO 45 LAT. PRACA NA HALI PRZY PRODUKCJI ZBIORNIKÓW. MILE WIDZIANA UMIEJĘTNOŚĆ SPAWANIA I OBSŁUGA ELEKTRONARZĘDZI. CV PROSZĘ SKŁADAĆ W SIEDZIBIE FIRMY AQUA-LIVE ZAWADA 85, 42-310 ŻARKI. TEL. 508-363-085

Zatrudnię pracowników ogólnobudowlanych tel. 517-021-758

Piekarza lub pomoc piekarza. Piekarnia w Tomiszowicach. 508-366-843

Zatrudnię kierowcę wywrotki 8/4. Atrakcyjne warunki. Ubezpieczenie. Praca cały rok. tel. 785-707-737

Zatrudnię kierowcę/operatora podnośnika koszowego. Praca stała, atrakcyjne warunki, ubezpieczenie. Wymagane aktualne prawo jazdy oraz uprawnienia UDT tel. 785-707-737

Przyjmę do prac ogólnobudowlanych, wykończeniowych, również do przyuczenia. Atrakcyjne warunki. Ubezpieczenie. Praca cały rok. tel. 785-707-737

Zatrudnię dekarza i dociepleniowca. Tygodniówki. 531-510-725

Przyjmę do prac ogólnobudowlanych, dekarza, cieślę, pomocników. Docieplenia. Na godziny lub na umowę. 739-011-775

Zatrudnię pracownika budowlanego bez doświadczenia, możliwość przyuczenia, praca na terenie śląska, umowa o pracę, wymagane prawo jazdy kat. B tel. 881-408-080

Zatrudnię pracownika budowlanego bez doświadczenia, możliwość przyuczenia, praca na terenie śląska, umowa o pracę, wymagane prawo jazdy kat. B tel. 881-408-080

Zatrudnię pracownika budowlanego bez doświadczenia, możliwość przyuczenia, praca na terenie śląska, umowa o pracę, wymagane prawo jazdy kat. B tel. 881-408-080

Zatrudnię kierowcę C+E praca stała lub dorywcza tel. 782-159-090

Przychodnia lekarska zatrudni panią do sprzątania w godzinach po południowych tel. 609-615-224

Kierowców C+E na skoszka do 100km od Myszkowa, kierowców dorywczo i na stałe na Norwegię. Darex 604-409-779

Kobietę i mężczyznę zatrudnię do prac ogrodowych tel. 601-974-476

SPRZEDAM

Maszynę do szycia Łucznik nowa, piec grzewczy, szafę, kuchnie włoską na gaz z butli, bieliźniarkę 796-409-833

Sprzedam pralkę Światowit 506-655-874

Włóczka (anilana) kolor czarny, granat. Nadaje się do robót ręcznych i na maszynę dziewiarską nr 5. Tanio. 606-925-925

Silniki elektryczne na siłę (różne moce), automaty do sprzedaży kawy, do napojów i batonów. Tanio. 606-413-218

Namiot 2-osoboty TraperBIS Camping., niemiecka lodówka do samochodu. 796-409-833

Sprzedam 2 tapczaniki po 150 zł 691-072-528

Bale i blaty 3m2 350 zł, betoniarka 260 L stan b.dobry tel. 609-050-723

PRZYJMĘ

Przyjmę gruz/ ziemię Myszków ul. Szpitalna tel. 531-755-637

NIERUCHOMOŚCI

Biuro Nieruchomości SIKOMAS sprzedajemy szybko i dobrze tel.667-981-112

NIERUCHOMOŚĆ- DO WYNAJĘCIA

Do wynajęcia gabinet w nowo powstałym budynku Podocentrum w Myszkowie na ulicy Jana Pawła II. Powierzchnia około 22 m2. Wszystkie media, gabinet w pełni wyposażony gotowy do prowadzenia działalności. Zainteresowanych po bardziej szczegółowe informacje zapraszam do kontaktu telefonicznego 883-315-295.

Noclegi pracownicze tel. 515-626-484

Noclegi dla pracowników Myszków tel. 602-398-386

Mieszkanie 50m2 w centrum Myszkowa. 2 pokoje, kuchnia, łazienka. Pierwsze piętro. Odstępne 1100zł, czynsz 900zł + prad/gaz 200zł.

Kawalarka, do wynajęcia od zaraz! Myszków, ul Jana Pawła II czynsz 1300zł +media. 531-020-042

NIERUCHOMOŚĆ- SPRZEDAM

Poraj Działka 2500m2 tel. 793-144-145, 668-004-835

Działka budowlana Myszków 1428m2 tel. 515-518-388

Sprzedam dom w Myszkowie tel. 530-333-734

NIERUCHOMOŚĆ- KUPIĘ

KUPIĘ MIESZKANIE W ZAWIERCIU LUB MYSZKÓW T: 533-375-655

MOTORYZACJA

Uslugi autolawetą. 506-957-301

Wyjazdy z Klientami do Niemiec po samochody. 506-957-301

AUTO- SPRZEDAM

Mercedes W212 E250 CDI sedan, czarny metalik, 205 tys. przebiegu. 2009r. 52.000zł 886-413-663

Citroen C1 1,0 benzyna 2012r, z polskiego salonu. 8500zł. 791-926-672

Ford Focus 1,9 disel, rok 2013 przebieg 201 tys. km tel. 501-311-992

MOTO- SPRZEDAM

Skuter ZIPP Qantum R 2011r. 695-576-114

IMPERIA DYLAND
SYSTEMY OSŁON SŁONECZNYCH
Myszków Słowackiego 88
/Baza Jurajskiej/
czynne pn – pt 8:00-16:00

NAJTANIEJ!
NAJSZYBCIEJ!
NAJLEPIEJ!
- MARKIZY, PERGOLE
- ROLETY WEWNĘTRZNE
- ŻALUZJE POZIOME I PIONOWE
- SYSTEMY SZYN ALUMINIOWYCH
- KARNISZE
- POMIAR, MONTAŻ, WYCENA
tel kom. 517 369 743
34 313 42 96

SKŁAD OPAŁU
DAREX PHU
WĘGIEL W SPRZEDAŻY
Myszków
ul.Kopernika 5
tel. 34/313 13 57
tel. 604-409-779
- MIAŁ
- ORZECH
- KOSTKA
- EKO GROSZE
PAKOWANY LUB LUZEM
W obrębie 20 km od 2 ton transport- GRATIS!

DAREX PHU
KIEROWCĘ C +E
zatrudnimy na skoczka
W Polsce do 100 km od Myszkowa oraz dorywczo na Norwegię
tel. 34 313 13 57, 604-409-779

Poprzez naszą oficjalną stronę www.poreco.pl można m.in.:
- podać stan wodomierza
- zapisać się do systemu powiadamiania SMS
- zgłosić awarię wody
- uzyskać informację o przerwach/awariach w dostawie wody
- sprawdzić badania laboratoryjne wody
- pobrać druki wniosków
PORECO
Gminna Spółka „PORECO" sp. z o.o.
42-360 Poraj
ul. Górnicza 21
tel./fax 34 314 76 54
Pogotowie techniczne: 601 349 378
Spółka odpowiedzialna za zbiorowe zaopatrzenie w wodę i zbiorowe odprowadzenie ścieków na terenie Gminy Poraj
Gmina Poraj

eprasa.pl b229c3ca8d

MOTO- KUPIĘ

Kupię malucha, 125p, WSK Komarek, każdy stan, niekompletny, bez papierów, oraz części, odbiór lawetą tel. 531-755-637

Kupię stare motory, motorowery, części. 506-957-301

Stary motocykl MZ Trophy lub Jawa kupię. 606-413-218

AUTO- MOTO CZĘŚCI- SPRZEDAM

Zimowe: 235/65/R18 Hankook. Używane 1 sezon, jak nowe. Były założone na Alfa Romeo Stelvio. 250 zł szt, 1000 zł za 4. tel 602-514-030

AUTO- KUPIĘ

Skup samochodów w każdym stanie. 506-957-301

SPRZEDAM MASZYNY ROLNICZE

Ciągnik Władimirec C-25, rewers, wspomaganie kierownicy. 667-643-752.

Sprzedam przyczepę D47 wywrotka po remoncie 8200zł oraz ciągnik C360 12.500 zł cena do negocjacji tel. 695-520-024.

Ciągnik Ferguson 2640, silnik sprawny, ciągnik posiada dwa mosty. Do remontu skrzynia biegów cena 29.500 zł tel. 503-813-969.

ZDROWIE

TERAPIA DŹWIĘKIEM - lecznicze częstotliwości, łagodzenie: stresu, zaburzeń snu i dolegliwości ciała. Tel. 693-023-099.

USŁUGI FINANSOWE

Pomoc w kompletowaniu i złożeniu dokumentów emerytury, kapitału początkowego z ZUS, KRUS tel. 693-145-999.

RÓŻNE

Odstąpię grób na Sikorskiego Kwatera NJ1, Rząd IV, Grób 83 tel. 797-194-188.

ZWIERZĘTA- SPRZEDAM

SPRZEDAM KOZY I OWCE, KROWĘ CIĘLNĄ TEL. 606-234-501.

Działka o pow. 0,1554 ha położona Żarki Miasto cena 160 zł/m2 do negocjacji tel. 577-166-374.

MATRYMONIALNE

Mężczyzna lat 56, pozna panią 40-60 lat. Szukam stałego związku. 576-002-606.

ZUS. Dobra wiadomość dla pracujących wcześniejszych emerytów i rencistów. Od czerwca wzrosły limity dla dorabiających

Od czerwca emeryci, którzy nie osiągnęli powszechnego wieku emerytalnego, i renciści będą mogli dorabiać więcej, bez obawy, że ich świadczenie zostanie zmniejszone lub zawieszone. Nowe limity miesięcznego przychodu wzrosną: niższy próg – o 339,50 zł brutto, a wyższy– o 630,60 zł brutto.

Pracujący renciści i emeryci, którzy nie osiągnęli powszechnego wieku emerytalnego (60 lat dla kobiet i 65 lat dla mężczyzn), powinni wiedzieć, że dodatkowe przychody mogą wpływać na wysokość świadczenia wypłacanego im przez ZUS. Jeśli dana osoba przekroczy ustalony próg – 70 proc. i 130 proc. przeciętnego miesięcznego wynagrodzenia – ZUS może zmniejszyć lub zawiesić wypłacane jej świadczenie.

Limity zarobkowe zmieniają się co trzy miesiące. Od czerwca 2025 roku granicą bezpiecznego dorabiania jest kwota 6 273,60 zł brutto, co stanowi 70 proc. przeciętnego miesięcznego wynagrodzenia. Zarobki nieprzekraczające tej kwoty nie wpłyną na zmniejszenie wypłacanej przez ZUS wcześniejszej emerytury lub renty. – Wypłata świadczenia zostanie wstrzymana, jeśli dodatkowy miesięczny przychód w czerwcu, w lipcu i w sierpniu przekroczy 130 proc. przeciętnego wynagrodzenia, co odpowiada kwocie 11 651,00 zł brutto. W sytuacji gdy przychód przekracza 70 proc. (6 273,60 zł brutto), ale nie przekracza 130 proc. (11 651,00 zł brutto) przeciętnego miesięcznego wynagrodzenia, świadczenie może zostać obniżone o kwotę przekroczenia– tłumaczy Beata Kopczyńska, regionalna rzeczniczka prasowa ZUS w województwie śląskim.

Kwota maksymalnego zmniejszenia jest różna dla poszczególnych świadczeń – od marca 2025 r. do końca lutego 2026 r. wynosi:

- 939,61 zł dla emerytur i rent z tytułu całkowitej niezdolności do pracy,
- 704,75 zł dla rent z tytułu częściowej niezdolności do pracy oraz
- 798,72 zł dla rent rodzinnych, do których uprawniona jest jedna osoba.

Kto może dorabiać bez ograniczeń?

Limity zarobkowe nie dotyczą emerytów, którzy osiągnęli powszechny wiek emerytalny (60 lub 65 lat). Wyjątek stanowią jedynie seniorzy, którym ZUS podwyższył emeryturę do wysokości świadczenia minimalnego (od marca 1878,91 zł brutto). W przypadku gdy

przychód z pracy przekroczy kwotę podwyższenia do minimalnej emerytury, świadczenie za dany okres zostanie wypłacone w niższej kwocie, bez dopłaty do minimum.

Zarobkować bez ograniczeń mogą także niektórzy renciści. Należą do nich osoby pobierające rentę dla inwalidów wojennych oraz inwalidów wojskowych, których niezdolność do pracy jest związana ze służbą wojskową. Przywilej ten obejmuje również renty rodzinne, które przysługują po osobach uprawnionych do tych świadczeń. Świadczeniobiorcy pobierający rentę rodzinną, która jest korzystniejsza kwotowo od własnej emerytury ustalonej z tytułu osiągnięcia powszechnego wieku emerytalnego, też nie muszą martwić się limitami przychodów.

Nowe limity obowiązują od czerwca do końca sierpnia 2025 roku. Szczegółowe informacje można znaleźć na stronie internetowej ZUS oraz w placówkach Zakładu. (red)

Informuje się, że w siedzibie
Urzędu Miasta Myszkowa

przy ulicy Kościuszki nr 26 został wywieszony
na okres 21 dni tj. w terminie od 23.05.2025r. do 13.06.2025r.
wykaz Nr 6/2025 nieruchomości, położonych
w Myszkowie (obręb Myszków) stanowiący zasób nieruchomości
Gminy Myszków, które Burmistrz Miasta Myszkowa przeznaczył
do wydzierżawienia.
Wykaz Nr 6/2025 został zamieszczony na stronie internetowej
Urzędu Miasta Myszkowa

Informuje się, że w siedzibie
Urzędu Miasta Myszkowa

przy ulicy Kościuszki nr 26 został wywieszony
na okres 21 dni tj. w terminie od 27.05.2025r. do 17.06.2025r.
Wykaz Nr 2/2025, dot. przeznaczenia do sprzedaży
prawa własności
nieruchomości niezabudowanej, położonej w Myszkowie
(obręb Myszków) wchodzącej w skład zasobu Gminy Myszków.
Wykaz Nr 2/2025 został zamieszczony na stronie internetowej
Urzędu Miasta Myszkowa www.miastomyszkow.pl.
(ścieżka BIP - Prawo miejscowe - Ogłoszenia i informacje)

Książkodzielnie w Poraju- Dzielmy się książkami!

(Poraj) Książkodzielnie to specjalne punkty bookcrossingowe– miejsca, gdzie możesz zostawić książkę i zabrać inną, która Cię zainteresuje.

To akcja dla każdego – promująca czytelnictwo, dzielenie się wiedzą i budowanie więzi w naszej lokalnej społeczności. Uwolnij książkę! Weź – przeczytaj – podaj dalej!

Masz w domu książki, które chciałbyś przekazać innym?

Zostaw je w jednej z Książkodzielni i spraw, by trafiły do nowych czytelników.

Książkodzielnie znajdziesz w pięciu lokalizacjach Gminy Poraj przy Szkołach Podstawowych: Choroń, Jastrząb, Kuźnica Stara, Poraj i Żarki Letnisko.

Projekt z inicjatywy radnych: Marty Męcik, Ilony Makuch-Siwek, Ewy Masłoń, Anny Słabosz-Ożga oraz Gminnej Biblioteki Publicznej w Poraju, wykonany został przez Centrum Integracji Społecznej, przy współpracy ze Spółdzielnią Socjalną Poractive. (red) zd. UG Poraj

Kobido japoński lifting twarzy

Jest nieinwazyjną alternatywą dla wszystkich, którzy nie chcą poddać się chirurgicznemu liftingowi twarzy lub botoksowi.

Kobido to stymulujący masaż twarzy i szyi zapewniający efekt odmłodzonej skóry.

Kobido ze względu na swoją intensywność i zaawansowanie poszczególnych technik działa na dużo głębszych warstwach skóry i mięśni niż inne masaże twarzy. Kobido to najbardziej zaawansowana technicznie forma masażu twarzy w Japonii.

Cleo Day Spa
ul. Kościuszki 4 Żarki

Tel. 34 313 40 47, 602 634 730, 516 370 220

eprasa.pl b229c3ca8d

Pierogi z owocami i śmietaną letni obiad który wszyscy lubimy

Pierogi są jednym z ulubionych dań wielu Polaków. Najczęściej królują na naszych stołach przy okazji świąt. Wówczas przybierają formę wytrawną. Faszerujemy je wtedy kapustą, grzybami czy mięsem. Jednak latem, gdy panuje upał, warto wybrać pierogi w lekkiej i orzeźwiającej wersji. Jak to zrobić? Postawić na owoce i śmietanę.

Pierogi, czyli cienkie i elastyczne ciasto wypełnione przeróżnego rodzaju farszem. W Polsce przybierają różną postać. Za tę pyszną potrawę uznajemy zarówno maleńkie uszka, duży pieróg w plastrach, jak i leniwe, nazywane również kluskami leniwymi. To danie, możemy podawać na obiad, kolację, a w wersji słodkiej także na deser. Nadają się na każdy rodzaj pogody, a podawane w towarzystwie orzeźwiających owoców, szczególnie polecane są na upalne dni.

Pierogi z owocami i śmietaną

Tradycyjne pierogi na słodko to idealny obiad i deser w jednym. Latem warto postawić na sezonowe owoce, np. truskawki i śliwki, a całość dopełnić śmietaną. Dzięki temu przyrządzony posiłek będzie zdrowy, pożywny, a przy tym smaczny i szybki.

Składniki:

Ciasto parzone na pierogi:

· mąka pszenna – 500 g
· masło – 50 g
· wrząca woda – 350 ml
· sól – 1 szczypta
wanilia – 1 laska
· żółtka – 2 szt.
· cukier puder – 2 łyżki
· sok z czerwonego buraka

Nadzienie truskawkowe:

· truskawki – 200 g
· mąka ziemniaczana – 0,5 łyżeczki
· mięta

Nadzienie śliwkowe:

· śliwki – 200 g
· cynamon – 0,5 łyżeczki
· mąka ziemniaczana – 0,5 łyżeczki

Dodatkowo:

· mąka do podsypania
· 400 ml śmietany Łaciata 12%

Przygotowanie:

Do miski wsypujemy mąkę. Dodajemy szczyptę soli i masło pokrojone w kostkę. Całość zalewamy wrzątkiem. Za pomocą drewnianej łyżki bądź łopatki mieszamy ciasto. Przykrywamy czystą ściereczką i odstawiamy na 10 minut. Żółtka, cukier puder i nasiona wanilii łączymy i mieszamy. Odstawiamy na bok. Do przestudzonego ciasta dodajemy żółtka i łączymy je ze sobą. Ciasto zagniatamy, a następnie dzielimy je na pół. Jedną część ciasta zagniatamy z sokiem z buraka, podsypując odrobiną mąki. Truskawki kroimy w drobną kostkę. Listki mięty siekamy. Całość mieszamy, dodajemy mąkę ziemniaczaną i ponownie mieszamy. Śliwki kroimy w drobną kostkę. Mieszamy z cynamonem oraz mąką ziemniaczaną.

Deskę lub blat oprószamy mąką. Zabarwione na różowo ciasto używamy do nadzienia truskawkowego. Ciasto rozwałkowujemy na grubość 3-4 mm. Z ciasta wycinamy kółka. Łyżeczką nakładamy nadzienie i sklejamy pierogi. Gotowe odkładamy na deskę oprószoną mąką. W ten sam sposób przygotowujemy pierogi z nadzieniem śliwkowym.

Pierogi ze śliwkami gotujemy w delikatnie osolonej wodzie przez ok. 5-6 minut, pierogi z truskawkami gotujemy nieco krócej, by owoce się nie rozgotowały. Danie podajemy ze śmietaną Łaciata 12 %. Smacznego!

Kluski leniwe ze słodką śmietaną i truskawkami:

Innym pomysłem na szybki obiad są pierogi leniwe, czyli inaczej kluski z twarogu, jajek i mąki, najczęściej podajemy z cukrem, cynamonem lub bułką tartą. Jednak przyrządzając letni obiad, warto zamienić te dodatki na owoce i śmietankę. Dzięki temu dostarczymy sobie witamin ze świeżych, sezonowych przysmaków, np. truskawek i orzeźwimy nasz organizm w upalne dni. Dodatek śmietanki sprawi, że nasze danie uzyska lekkości i wyrazistego deserowego smaku.

Składniki:

· 3 jajka
· 500 g twarogu Mazurski
· 2 łyżki masła extra Łaciate plus 3 łyżki do smażenia
· ¼ szklanki drobnego cukru
· 150 g mąki
· 100 ml śmietanki Łaciata 30 %
· 200 g truskawek
· Sól

Przygotowanie:

Twaróg mielimy w maszynce do mielenia. Żółtka oddzielamy od białek. Masło ucieramy z cukrem, wbijamy po jednym żółtku ciągle ucierając. Stale ucierając dodajemy partiami twaróg. Białka ubijamy na sztywną pianę z dodatkiem soli. Do sera przesiewamy mąkę i dokładnie mieszamy, do masy serowej przekładamy ubite białka i delikatnie mieszamy szpatułką. Zagniecione ciasto wykładamy na podsypaną mąką stolnicę. Formujemy wałek, z którego odcinamy ukośne kawałki ciasta o szerokości 1,5 cm.

W wysokim garnku zagotowujemy osoloną wodę. Wrzucamy kluseczki partiami do wrzącej wody i wyławiamy kiedy wypłyną na wierzch, odcedzamy. Na patelni rozgrzewamy masło, kluseczki wkładamy na patelnie i podsmażamy. Przekładamy do miseczek.

Kluski możemy podawać same, ze świeżymi owocami, oprószone cukrem bądź cynamonem bądź z delikatnie ubitą śmietanką Łaciatą 30 %.

Więcej przepisów na pyszne pierogi znajdziecie na stronie www.najlepszewkuchni.pl

Pelargonie sprzyjają dobremu samopoczuciu. Słodkie życie wśród pelargonii

Pelargonie dzięki kolorowym kwiatom sprawiają, że życie staje się piękniejsze. Odkryj nasze inspiracje na kwiatowe zakątki z pelargoniami, które zachęcają do relaksu i cieszenia się każdą wolną chwilą.

Dzięki swoim kolorowym kwiatom pelargonie od wiosny aż do jesieni roztaczają wokół siebie pozytywne wibracje, czyniąc życie piękniejszym. Te łatwe w pielęgnacji rośliny błyskawicznie przekształcają słoneczne balkony, tarasy, ogrody oraz wnętrza w kwitnące oazy szczęścia. Eksperci z Pelargonium for Europe (PfE) dzielą się swoimi pomysłami jak dzięki pelargoniom stworzyć kwitnący raj zachęcający do relaksu i odprężenia.

Tarasy urządzone gustownymi meblami, dopieszczone poduszkami i samodzielnie wykonanymi dekoracjami oferują latem dodatkową przestrzeń. Niezależnie czy sami spędzamy popołudnie zanurzając się w wygodnym, wiklinowym fotelu czyspędzamy romantyczny wieczór z partnerem czy spotykamy się z przyjaciółmi lub rodziną na niedzielnym brunchu, pelargonie tworzą doskonałą oprawę przyjemnych chwil na świeżym powietrzu.

W pojemnikach i skrzynkach balkonowych te piękne, pochodzące z RPA rośliny są efektownymi, kolorowymi akcentami, tworzącymi relaksujący, letni nastrój. Wyglądają również fantastycznie jako dekoracje ścienne. Dzięki swoim przepięknym kolorom zmieniają zwykłe ogrodzenia i ściany w ciekawe aranżacje. W przykładzie po lewej stronie wiszące pelargonie zostały połączone z dichondrą srebrzystą (Dichondra argentea).

Ich przepiękne kwiaty stanowią również doskonały element dekoracyjny stołu. Oprócz eleganckiej zastawy wystarczy ustawić na nim jedną lub kilka roślin w atrakcyjnych donicach. Doskonale prezentują się także cięte pelargonie w wazonach.

Ukwiecone balkony

Dzięki pelargoniom nawet małe balkony mogą w mgnieniu oka stać się kwiatową przystanią. Te niewymagające rośliny dobrze sobie radzą w miejskim klimacie. Nawet letnie fale upałów nie stanowią problemu dla tych wytrzymałych, afrykańskich roślin. W ekstremalnych temperaturach należy jedynie uważać, aby gleba całkowicie nie wyschła i regularnie je podlewać.

Pelargonie są w stanie bez żadnych uszczerbków przetrwać kilka dni bez wody. Zawdzięczają to łodygom i liściom, które potrafią ją magazynować. Jest to wielka zaleta dla mieszkańców miast, którzy często przebywają poza domem.

ENJOY IT'S FROM EUROPE
Sfinansowane ze środków UE
Pelargonium for Europe GbR
c/o Zentralverband Gartenbau
Bornheimerstraße 37
DE – 53111 Bonn

eprasa.pl b229c3ca8d

Dlaczego warto wykastrować i oznakować psa lub kota?

Każdy odpowiedzialny opiekun zwierzęcia wie, jak ważne jest zapewnienie mu zdrowia i bezpieczeństwa. Kastracja i znakowanie to dwa kluczowe zabiegi, które mają ogromne znaczenie, zarówno dla naszych pupili, jak i dla całej populacji zwierząt.

W tym artykule dowiesz się jak te zabiegi mogą wpłynąć na bezpieczeństwo i komfort życia Twojego czworonoga oraz jak możesz wykastrować i oznakować swojego zwierzaka zupełnie za darmo.

Kastracja – czym jest?

Kastracja to chirurgiczny zabieg polegający na usunięciu narządów rozrodczych zwierzęcia. U samic usunięcie macicy i jajowodów, a u samców jąder i nasieniowodów. Choć decyzja o kastracji może budzić kontrowersje, jej korzyści są niezaprzeczalne. Kastracja ma wpływ nie tylko na zdrowie i dobrostan zwierzęcia, ale także na zmniejszenie liczby bezdomnych zwierząt.

Korzyści dla zdrowia i dobrostanu Twojego pupila

Kastracja zmniejsza ryzyko wielu poważnych chorób, takich jak ropomacicze u samic, nowotwory narządów rozrodczych zarówno u samic jak I u samów. W znacznym stopniu ogranicza również problemy z prostatą samców w wieku dojrzałym. Zwierzęta po kastracji zwykle żyją dłużej i w lepszym zdrowiu, a także są mniej podatne na różne choroby. Co ważne, kastracja pomaga zredukować popęd seksualny, co skutkuje mniejszą skłonnością do ucieczek, zmniejsza frustrację związaną z obecnością samic w rui i sprawia, że pupil staje się spokojniejszy. Wykastrowane samce mniej znaczą teren.

Z kolei u suk kastracja eliminuje cieczki, a także zmniejsza ryzyko wystąpienia ciąży urojonej, która może prowadzić do poważnych problemów zdrowotnych, jak przerost gruczołów mlecznych czy ograniczyć rozwój zmian rakowych w obrębie listwy mlecznej. Zwierzęta po kastracji stają się również bardziej zrównoważone emocjonalnie, mniej podatne na agresję i lęki, co pozytywnie wpływa na ich codzienne funkcjonowanie oraz relacje z opiekunami.

Kastracja to także skuteczny sposób walki z bezdomnością. Zmniejsza liczbę niechcianych miotów, co przekłada się na mniejszą liczbę psów i kotów trafiających do schronisk.

Znakowanie zwierząt – czym jest i dlaczego warto?

Dzięki mikroczipowi odnalezienie zagubionego zwierzęcia staje się znacznie łatwiejsze. W przypadku zgubienia pupila, każdy weterynarz, schronisko czy straż miejska może zeskanować chip, co pozwala na szybkie zidentyfikowanie właściciela.

Mikroczip może odstraszyć potencjalnych złodziei. Jeśli zwierzę zostanie skradzione, obecność mikroczipu pozwala na jego identyfikację i potwierdzenie własności, co zmniejsza ryzyko nielegalnej sprzedaży.

Co więcej, chip umieszczony pod skórą, jest trwały, nie da się go zgubić i działa przez całe życie zwierzaka. Nie wymaga żadnej wymiany i pozwala szybko odnaleźć właściciela. Mikrochipy mogą działać nawet przez 25 lat. Wystarczy wszczepić chip raz, by służył zwierzakowi przez całe jego życie. Jednak samo wszczepienie chipa to nie wszystko – aby spełniał swoją funkcję, należy zarejestrować go w ogólnopolskiej bazie.

Mikroczip zgodny z normami ISO jest również wymagany do uzyskania paszportu dla zwierzęcia, co umożliwia podróżowanie po Unii Europejskiej.

Korzyści finansowe – mniej bezdomnych zwierząt, mniej kosztów

Bezdomne zwierzęta trafiają do schronisk, które ponoszą ogromne koszty związane z ich utrzymaniem. W przypadku jednego psa roczny koszt pobytu w schronisku może wynosić nawet kilkanaście tysięcy złotych. Kastracja i znakowanie zwierząt to inwestycja, która pozwala zmniejszyć liczbę bezdomnych czworonogów, a tym samym obniżyć koszty utrzymania schronisk, które są finansowane z podatków – także Twoich.

„Zwierzowa Akcja Kastracja!" – bezpłatna kastracja i znakowanie zwierząt

Jeśli chcesz dowiedzieć się więcej, odwiedź Urząd Gminy. Warto podjąć odpowiedzialną decyzję i zadbać o zdrowie oraz bezpieczeństwo swojego pupila, jednocześnie przyczyniając się do poprawy sytuacji zwierząt w naszej społeczności.

Ubongo Solo

Wydawnictwo Egmont

Zostań mistrzem „Ubongo"!

Kochasz układać „Ubongo"? Uważasz, że jesteś w tym dobry? W takim razie spróbuj swoich sił z zadaniami w grze „Ubongo Solo" z największą jak dotąd liczbą kafelków i kart zadań. Przed tobą wielkie wyzwanie – aż 546 łamigłówek do trenowania. Poziom trudności wzrasta z każdym zadaniem – a ty stajesz się coraz lepszy.

Takiego Ubongo jeszcze nie znasz – specjalne zasady wypisane na każdej karcie zadań określają, co masz zrobić, by wypełnić pola planszy.

Celem gry jest trenowanie umiejętności rozwiązywania łamigłówek z serii „Ubongo". Zadaniem gracza jest umiejętne uzupełnianie pól na kartach zadań odpowiednimi kafelkami.

Liczba graczy: 1 Wiek: 8+

Czas gry: 2-20 minut

eprasa.pl b229c3ca8d

KRZYŻÓWKA z HASŁEM Nr 22 (2025)

Litery z pól ponumerowanych od 1 do 25 utworzą rozwiązanie niniejszej krzyżówki

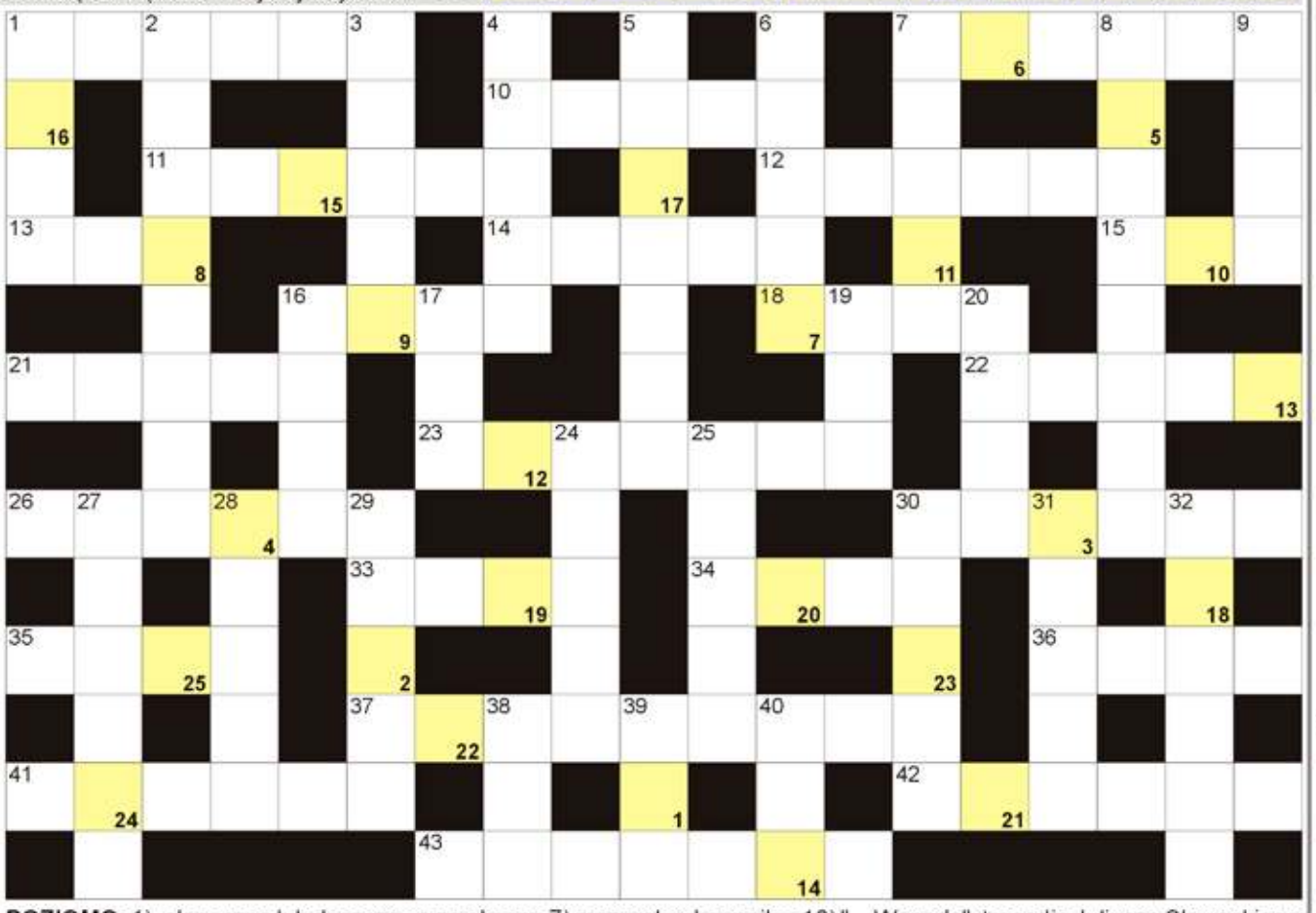

POZIOMO: 1) słoneczna lub deszczowa za oknem; 7) mazurek w karmniku; 10) "... Weneda", tragedia Juliusza Słowackiego; 11) kolorowa na choince; 12) szkoli sportowców; 13) kururu, ropucha olbrzymia; 14) tenor, bas i baryton; 15) "... do młodości" Adama Mickiewicza; 16) kontynent z Bahrajnem; 18) mlekowy w kiełbasie; 21) urządzenia zwalniające na ulicach; 22) wyspa ze Świnoujściem; 23) był nim Ferdynand Magellan; 26) kieruje Zarządem Spółki; 30) zaprzęgowy to sanie; 33) rzeka w Llandovery; 34) kolokazja jadalna krócej; 35) miasto Romana Giertycha; 36) twarde w desce; 37) róg, instrument muzyczny; 41) przewracane w książkach; 42) krótkie hasło reklamowe; 43) kwiat z mitycznego Hadesu. **PIONOWO:** 1) narzędzie do cięcia drewna; 2) stolica Botswany; 3) zwyczajny to kawon; 4) niejedna wywieszana w święta państwowe; 5) i piwo, i wino; 6) sucha gałązka pod drzewem; 7) figura w rogu szachownicy; 8) płynie przez Pilzno; 9) wypływa z wulkanu; 16) przepływa przez Leeds; 17) mały kłujący ssak; 19) samochód potocznie; 20) japońska odmiana zapasów; 24) spiralne wyżłobienie na śrubie; 25) Oppman, polski poeta; 27) msza adwentowa; 28) antonim ciepła; 29) ruchome połączenia kości; 30) pierwiastek K; 31) miasto Michała Szpaka; 32) fryzjerski lub krawiecki; 38) Witalis z bajki Jana Brzechwy; 39) narząd z tęczówką; 40) biblijny budowniczy arki.

JOLKA z HASŁEM Nr 22 (2025)

Litery z pól z kropką czytane rzędami, utworzą rozwiązanie:

W diagramie poniżej ujawniliśmy wszystkie spółgłoski "T" i "G". Miejsce wpisu haseł - do odgadnięcia.

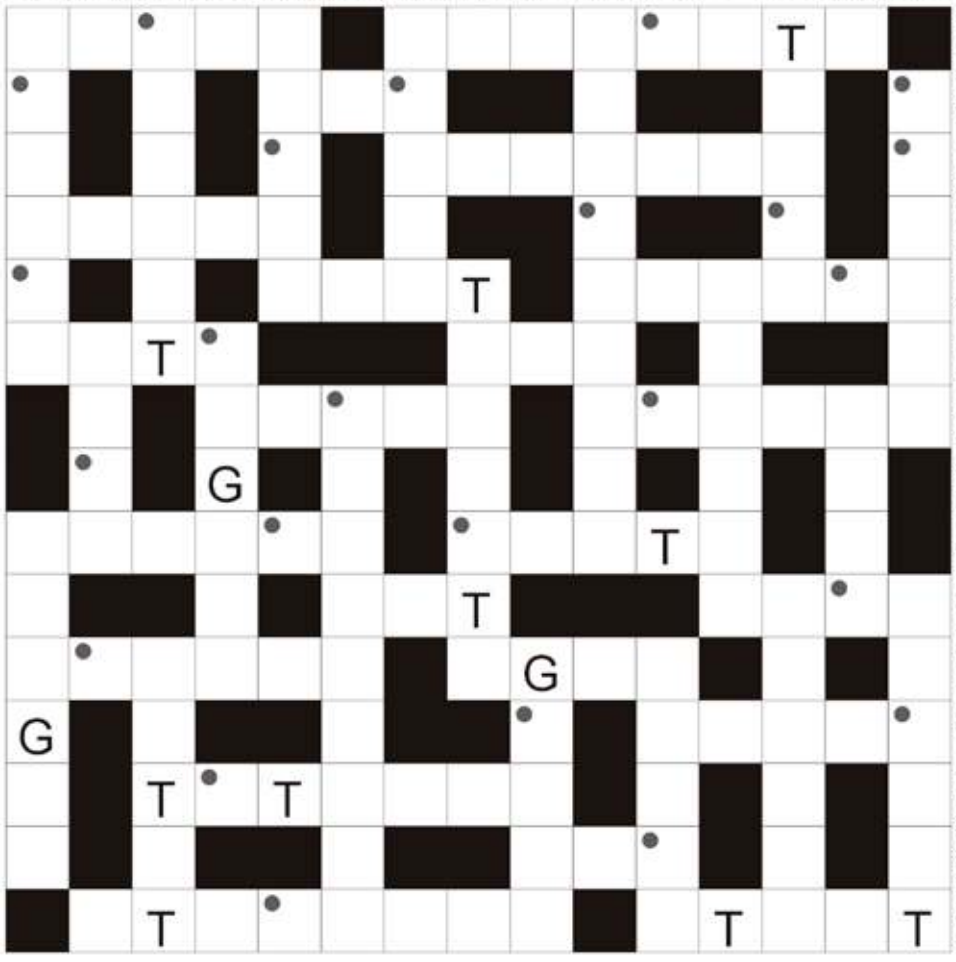

Rzeka w Saragossie; jest nią aorta; początek biegu lub wyścigu; japoński producent baterii z Osaki; legendarny człowiek śniegu z Himalajów; ostra krawędź stołu, rant; miasto rozbójnika Rumcajsa; Nb dla chemika; sierżant w Marynarce Wojennej; inaczej infuza, wywar z ziół; lord, napisał "Giaura"; Bergman, znany szwedzki reżyser; słodki ziemniak, wilec; rącznik pospolity inaczej; Kubica, były kierowca Formuły 1; najwyższy szczyt Kaukazu; foliowy na śmieci; lokalna odmiana języka; niejeden rozporowy w ścianie; ekspert sądowy, rzeczoznawca; kolizja drogowa bez ofiar; notarialny małżeństwa lub zgonu; niewielki hotel przy ruchliwej drodze; bywają mylone z pszczołami; mitologiczna siostra Antygony; lewa burta statku; do ust dla połysku; niejeden z plecakiem na szlaku; orzeł bielik inaczej; mężczyźni już niestety nie żonaci; rzeka w Osace; przestępny w kalendarzu; miasto z Tadż Mahal; zając morski, ryba; urząd od udzielania ślubów w skrócie; Eiffla w Paryżu i krzywa w Pizie; zamiast kuchni w mieszkaniu; grupy religijne z guru; liczba na domu; inaczej pochutnik, roślina; część ciasta zostawiana do następnego chleba.

Sprawdź się w Naszym SUDOKU:

Wypełnij poniższe diagram 9×9 w taki sposób, aby w każdym wierszu, w każdej kolumnie oraz w każdym z dziewięciu pogrubionych kwadratów 3×3 znalazło się po jednej cyfrze od 1 do 9:

9	1			2		5		8
			5	1		3		2
	5		3		6	1		7
	4		1	7		9		
8	9	1				4	7	
7							5	
4	7	9	2	3	1			
		2		9				4
5		8	4					9

	3		4	9	6			
7	4				8	3	9	
				5	3		8	4
			1				6	
3	7	8	9	6				5
5		1		7		9		
9		4	5	3	1	6		
	5		6		9			
6	1			2			4	

WYKREŚLANKA: w diagramie poniżej ukryliśmy 20 nazw polskich kwiatów. Wykreślisz je wszystkie od góry do dołu, od lewej do prawej i na ukos. Znajdź i wykreśl wyrazy: malwa, chaber, rezeda, godecja, irys, lobelia, bratek, aster, floks, kosmos, jukka, narcyz, cynia, gazania, dalia, piwonia, liatra, tulinan, lilia, werbena - powodzenia!

J	O	P	W	D	R	U	F	A	J
U	G	O	D	E	C	J	A	L	A
K	I	C	Z	C	R	F	O	L	K
A	O	E	C	H	A	B	E	R	F
W	D	S	O	J	E	W	E	L	A
A	C	F	M	L	U	L	O	N	G
T	Z	Y	I	O	I	K	R	J	A
U	B	A	N	A	S	L	K	P	Z
L	Y	D	T	I	L	F	I	A	A
I	T	R	A	M	A	W	S	A	N
N	I	N	A	L	O	S	Z	P	I
A	N	L	A	N	I	Z	T	T	A
N	W	E	I	R	W	A	N	E	G
A	P	A	Y	U	C	F	I	K	R
L	U	S	T	R	O	Y	J	A	E
I	B	R	A	T	E	K	Z	U	S

eprasa.pl b229c3ca8d

KULTURA

Sama w Tokio
Marie Machytková
Wydawnictwo: Znak Koncept

„Gdyby Tokio było facetem, wzięłabym ślub z Tokio”.

Dziennikarka Marie Machytková kreśliła znaki hiragany, szukając metody na odstresowanie, tymczasem dość nieoczekiwanie… znalazła miłość: zakochała się w kulturze Japonii – i ta fascynacja wywróciła jej życie do góry nogami.

Jak daleko może zaprowadzić niewinna decyzja o nauce kaligrafii?

Dlaczego Japonia ma moc niszczenia i ratowania jednocześnie?

I jak to jest być zupełnie samą w obcym świecie, w którym nawet uścisk dłoni jest intymnym gestem?

To bardzo osobista opowieść o japońskich tradycjach i obyczajach, codziennym życiu w Tokio i pułapkach czyhających na turystów w Kraju Kwitnącej Wiśni. Autorka nie unika tematów trudnych, pisze otwarcie o podejściu Japończyków do seksualność, a także o problemach młodego pokolenia, rozdartego pomiędzy kulturą Wschodu i Zachodu.

Wspaniała historia – nie tylko o Japonii!

Kraina mleka i miodu
C Pam Zhang
Znak Horyzont

Smog przykrył świat, kolejne gatunki roślin i zwierząt wymierają, gospodarki plajtują. Ludzkość chwieje się na granicy upadku. Tymczasem wysoko we włoskich Alpach powstaje wizja odrodzonego świata, kraina mleka i miodu.

Młoda szefowa kuchni przyjmuje propozycję tajemniczego miliardera. Skuszona obietnicami czystego nieba i obfitości składników przystaje na grę, której zasad nie rozumie. Starając się sprostać wymaganiom surowego pryncypała i jego genialnej córki Aidy, gotuje i kłamie, serwuje i oszukuje, ale też obnaża się i otwiera.

Jej głód, trzymany w ryzach poza enklawą, na szczycie góry wybucha ze zdwojoną siłą. Tutaj można go zaspokoić. Tutaj można jeść do woli. Ale każdy kęs, czy to soczystego owocu, czy pożądanego ciała, ma cenę, na którą nie stać niemal nikogo.

*

C Pam Zhang, Amerykanka chińskiego pochodzenia, to jeden z najciekawszych i najbardziej lirycznych głosów młodego pokolenia. Jej debiut, Ile z gór tych złota, znalazł się na longliście do Nagrody Bookera w 2020 roku. Kraina mleka i miodu – na równi oda do przyjemności (tych na wyciagnięcie ręki i tych nieuświadomionych; tych prostych i tych niemoralnych), jak i wiwisekcja świata zawieszonego nad przepaścią – to jej druga powieść.

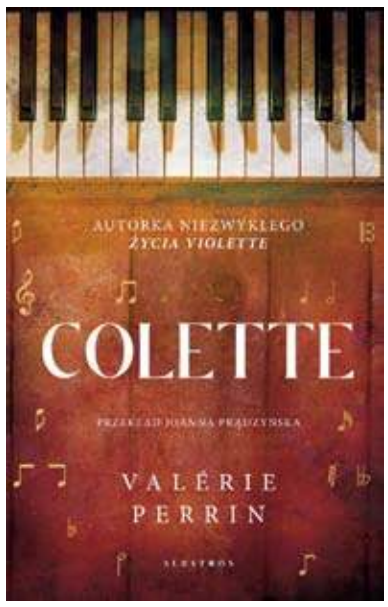

COLETTE
Valérie Perrin
Wydawnictwo Albatros

Najnowsza powieść Valérie Perrin, zdobywczyni statuetki Bestsellera Empiku 2024 w kategorii literatura piękna, wcześniej dwukrotnie nominowanej do tej prestiżowej nagrody.

Książka, która już trzy dni po premierze znalazła się we Francji na pierwszych miejscach list bestsellerów!

Zawikłane ludzkie losy. Mistrzowska intryga, tajemnica, która do ostatniej strony wstrzymuje oddech czytelnikom.

Nikt nie umiera dwa razy…

A jednak...

Jest rok 2010. Agnès wciąż nie może się pogodzić z tym, że została porzucona przez męża, który odszedł do młodszej kobiety, zwłaszcza że sama jako reżyserka wybrała ją na jego partnerkę filmową. Kiedy zmaga się z zawirowaniami we własnym życiu, otrzymuje telefon z żandarmerii w burgundzkim miasteczku Gueugnon z informacją o śmierci jej ciotki, Colette Septembre.

Tylko że ta zmarła trzy lata wcześniej.

Agnès jedzie do Burgundii i próbując odkryć, kto tak naprawdę został wówczas pochowany na cmentarzu w Gueugnon, stopniowo zdaje sobie sprawę, jak niewiele wiedziała o kobiecie, u której w dzieciństwie i młodości spędzała wakacje.

W prywatnym śledztwie pomagają jej przyjaciele z dawnych lat i detektyw z wydziału dochodzeniowego policji, osoby z tak ciekawą historią, że każde z nich mogłoby być bohaterem oddzielnej powieści. Dzięki nim Agnès dowiaduje się wiele zaskakujących rzeczy na temat ciotki, na przykład tego, że była fanką miejscowej drużyny piłkarskiej, która w 2000 roku nieoczekiwanie dostała się do finału Pucharu Ligi Francuskiej i wygrała ze słynnym Paris Saint-Germain.

Teatr Śląski Rynek 10, Katowice +48 32 258 72 51
Spektakl „Alicja w Krainie Czarów” 1.06. i 3.06.2025r. godz. 17.00

„Alicja w Krainie Czarów” to być może jedyny przypadek w historii, gdy jedna opowieść zawiera w sobie dwie: dla dzieci i dla dorosłych. Zapraszamy na ten zanurzony w surrealistycznej poetyce i zrealizowany zgodnie z logiką snu pełen absurdalnego humoru spektakl w reżyserii Justyny Łagowskiej, do którego teksty piosenek napisał Michał Rusinek.

KINO

KINO MOK ZAWIERCIE

30.05 piątek
13:00 DUMNA KRÓLEWNA
15:00 LILO I STICH
17:00 LILO I STICH
19:00 MISSION IMPOSSIBLE - THE FINAL RECKONING

31.05 sobota
13:00 DUMNA KRÓLEWNA
15:00 LILO I STICH
17:00 LILO I STICH
19:00 MISSION IMPOSSIBLE - THE FINAL RECKONING

06.06 piątek
15:00-22:15 MARATON JOHN WICK

13.06 piątek
13:00 JAK WYTRESOWAĆ SMOKA
15:30 JAK WYTRESOWAĆ SMOKA
18:00 JAK WYTRESOWAĆ SMOKA

14.06 sobota
13:00 JAK WYTRESOWAĆ SMOKA
15:30 JAK WYTRESOWAĆ SMOKA
18:00 JAK WYTRESOWAĆ SMOKA

15.06 niedziela
13:00 JAK WYTRESOWAĆ SMOKA
15:30 JAK WYTRESOWAĆ SMOKA
18:00 JAK WYTRESOWAĆ SMOKA

https://www.mok.pl/kategorie/kino

Jeśli przecięto cię na pół
reżyseria Kalina Jagoda Dębska
teatr-mickiewicza.pl

PRAPREMIERA W TEATRZE MICKIEWICZA!

Autorem powieści jest Łukasz Barys, laureat Paszportu „Polityki” 2021. Adaptacji scenicznej dokonała dramaturżka, reżyserka - Anna Mazurek. Spektakl reżyseruje Kalina Jagoda Dębska.

Czarna komedia o duchach, które chowają się w kufrach, i pustych stodołach. O pamięci, którą przechowuje ziemia. O wsi, która pęka jak rozgrzany asfalt pod ciężarem tirów sunących po autostradzie. O tożsamości rozpiętej między polem, które popada w ugór, a migoczącym ekranem telewizora. O dojrzewaniu tam, gdzie wszystko jest przecięte na pół: dom, rodzina, szkoła, a nawet samo słowo „my”.

O nas wszystkich, którzy ze wsi pochodzą, i chcą pozbyć się wstydu, nie popadając ani w sielską idealizację wiejskiego życia, ani skandalizujący, oskarżycielski ton neoliberalnych narracji.

Marcel – bohater spektaklu – próbuje odnaleźć siebie. To opowieść o rozpadzie: ciała, wspólnoty, pamięci. I o duchach: tajemniczej przodkini Leokadii Be, o której nie wolno mówić, o dziadku, o lalce po matce, trupie żołnierza w stodole. Przeszłość pełna tajemnic nie daje Marcelowi spokoju, a samo ich odkrywanie nie przynosi pożądanych odpowiedzi.

Spektakl na podstawie powieści Łukasza Barysa rozgrywa się w Sromutce – wsi, której powolny rytm zaburza huk pędzących tirów. Autostrada, symbol sukcesu transformacji, kusi obietnicą nowego życia, jednocześnie przynosząc śmierć.

Spektakl można zobaczyć w Teatrze Mickiewicza:
2025-05-30, godz. 19:00
2025-05-31, godz. 19:00
2025-06-01, godz. 19:00

eprasa.pl b229c3ca8d

Piłka nożna, I Liga Śląska

BEZ ZDOBYTEJ BRAMKI W STARCIU Z LIDEREM

LKS Przemsza Siewierz - BKS Sparta Katowice 0:4 (0:0) GKS Piast Gliwice II - LKS Przemsza Siewierz 2:4 (0:4)

(Siewierz) W środę 21 maja piłkarze Przemszy Siewierz rozegrali mecz przed własna publicznością z BKS-em Spartą Katowice w ramach trzydziestej trzeciej kolejki. Mecz zakończył się porażką Przemszy 4:0. A w ostatnią niedzielę maja zawodnicy z Siewierz rozegrali mecz trzydziestej piątej kolejki w I lidze śląskiej. Ich rywalem w wyjazdowym meczu była drużyna GKS-u Piasta Gliwice II, z którą wygrali 4:2.

W środę 21 maja piłkarze Przemszy Siewierz rozegrali mecz przed własna publicznością z BKS-em Spartą Katowice w ramach trzydziestej trzeciej kolejki. Mecz zakończył się porażką Przemszy 4:0. Wszystkie bramki dla Sparty padły w drugiej połowie spotkania, a zdobyli je Grzegorz Goncerz w 49 minucie, Grzegorz Glapka w 61 minucie, Mayer Javier Zambrano Perez w 69 minucie oraz Bartłomiej Kędzierski w 86 minucie.

A w ostatnią niedzielę maja zawodnicy z Siewierz rozegrali mecz trzydziestej piątej kolejki w I lidze śląskiej. Ich rywalem w wyjazdowym meczu była drużyna GKS-u Piasta Gliwice II, z którą wygrali 4:2. Wszystkie gole dla Przemszy padły w pierwszej połowie spotkania. Dwie z nich zdobył Michał Hornik strzelając w 24 i 29 minucie, a po jednej zdobyli Bartosz Włodarczyk w 17 minucie i Jakub Pielok w 20 minucie. Dla gospodarzy bramki padły w 48 minucie po trafieniu Dawida Bocianowskiego oraz w 79 minucie po strzale Patryka Starobrata.

W ostatnią sobotę maja zawodnicy LKS-u Przemszy Siewierz rozegrają mecz trzydziestej szóstej kolejki w I lidze śląskiej. Ich rywalem w domowym meczu będzie drużyna KS ROW 1964 Rybnik. Spotkanie zaplanowane jest na godzinę 17:00. A w środę 4 czerwca o godzinie 18:00 również w meczu domowym LKS Przemsza Siewierz podejmie BTS Rekord Bielsko-Biała II.

***

LKS Przemsza Siewierz - BKS Sparta Katowice 0:4 (0:0)

Bramki: Grzegorz Goncerz (49'), Grzegorz Glapka (61'), Mayer Javier Zambrano Perez (69'), Bartłomiej Kędzierski (86').

Żółte kartki: Dominik Mazur - Łukasz Gajda.

Czerwona kartka: Stanislav Zakharchenko (z LKS-u Przemszy Siewierz).

Składy:

LKS Przemsza Siewierz: Przemysław Popczyk - Jakub Pielok, Patryk Timochina (66' Michał Kieca), Dominik Chmielewski, Michał Flak, Dominik Mazur, Damian Adamiecki (77' Norbert Bębenek), Stanislav Zakharchenko, Patryk Bartusiak (66' Michał Paluch), Michał Wiśniewski, Wojciech Bielec (57' Michał Hornik). Trener: Dawid Jarka.

BKS Sparta Katowice: Bartosz Kucharski - Kamil Łączek (46' Grzegorz Goncerz), Mateusz Michalski (67' Dawid Lipniak), Kamil Lewandowski (67' Bartłomiej Kędzierski), Bartosz Nawrocki (46' Piotr Strączek), Bartosz Sobotka (76' Jakub Załucki), Camilo Torres Cifuentes, Yevnienii Zakharchenko, Mayer Javier Zambrano Perez, Grzegorz Glapka, Paweł Mazurek (73' Łukasz Gajda). Trener: Tomasz Wróbel.

***

GKS Piast Gliwice II - LKS Przemsza Siewierz 2:4 (0:4)

Bramki: Dawid Bocianowski (48'), Patryk Starobrat (79') - Bartosz Włodarczyk (17'), Jakub Pielok (20'), Michał Hornik (24', 29').

Żółte kartki: Kamil Lubowiecki, Radosław Kruppa - Bartosz Włodarczyk, Maciej Tora, Michał Paluch.

Składy:

GKS Piast Gliwice II: Dawid Rychta - Filip Kubów (75' Wiktor Lipko), Toya Nakajima, Oskar Bernatek (65' Jan Ziółkowski), Jakub Jurczyga, Kamil Lubowiecki, Paweł Żak (46' Sebastian Dulęba), Justin Daniel (78' Patryk Starobrat), Radosław Kruppa, Dawid Bocianowski, Kacper Cichy (58' Oliwier Maziarz). Trener: Maciej Szmatiuk.

LKS Przemsza Siewierz: Przemysław Popczyk - Jakub Pielok (81' Kacper Czajkowski), Patryk Timochina, Michał Flak, Bartosz Włodarczyk (62' Damian Adamiecki), Norbert Bębenek (70' Patryk Dusza), Michał Kieca, Michał Paluch (90' +2' Daniel Podwapiński), Patryk Bartusiak (46' Maciej Tora), Michał Hornik (46' Wojciech Bielec), Michał Wiśniewski. Trener: Dawid Jarka.

Wyniki par trzydziestej czwartej kolejki spotkań I ligi śląskiej:

BTS Rekord Bielsko-Biała II - KS Ruch Radzionków 2:3
LKS Drama Zbrosławice - KS Polonia Łaziska Górne 2:0
KS Unia Dąbrowa Górnicza - TS Podbeskidzie Bielsko-Biała II 0:1
KS Spójnia Landek - RKS Raków Częstochowa II 0:2
KS Kuźnia Ustroń - KS Decor Bełk 1:3
Odra Wodzisław Śląski - GKS Gwarek Ornontowice 3:1
Victoria M-Bet Częstochowa - KS Rozwój Katowice 2:0
LKS Przemsza Siewierz - BKS Sparta Katowice 0:4
KS ROW 1964 Rybnik - GKS Piast Gliwice II 0:1

Wyniki par trzydziestej piątej kolejki spotkań I ligi śląskiej:

BKS Sparta Katowice - Victoria M-Bet Częstochowa 3:1
TS Podbeskidzie Bielsko-Biała II - LKS Drama Zbrosławice 2:4
BTS Rekord Bielsko-Biała II - KS ROW 1964 Rybnik 0:0
KS Unia Dąbrowa Górnicza - RKS Raków Częstochowa II 0:2
TS Gwarek Tarnowskie Góry - Odra Wodzisław Śląski 1:1
GKS Gwarek Ornontowice - KS Kuźnia Ustroń 1:0
KS Decor Bełk - KS Spójnia Landek 4:2
GKS Piast Gliwice II - LKS Przemsza Siewierz 2:4
KS Polonia Łaziska Górne - KS Ruch Radzionków 2:3

Aktualna tabela I ligi śląskiej:

1. BKS Sparta Katowice 34 - 74 - 69:34
2. RKS Raków Częstochowa II 33 - 68 - 96:57
3. KS Ruch Radzionków 33 - 60 - 66:46
4. LKS Drama Zbrosławice 33 - 58 - 69:55
5. KS Rozwój Katowice 33 - 54 - 67:59
6. GKS Piast Gliwice II 34 - 53 - 60:49
7. KS ROW 1964 Rybnik 33 - 53 - 64:53
8. KS Decor Bełk 33 - 50 - 59:59
9. Victoria M-Bet Częstochowa 33 - 49 - 47:41
10. KS Kuźnia Ustroń 33 - 46 - 49:54
11. KS Spójnia Landek 33 - 43 - 54:58
12. LKS Przemsza Siewierz 33 - 42 - 66:64
13. KS Polonia Łaziska Górne 33 - 42 - 49:58
14. TS Gwarek Tarnowskie Góry 33 - 41 - 50:61
15. GKS Gwarek Ornontowice 33 - 38 - 41:55
16. Odra Wodzisław Śląski 32 - 37 - 58:59
17. TS Podbeskidzie Bielsko-Biała II 33 - 34 - 49:76
18. KS Unia Dąbrowa Górnicza 3 - 25 - 29:64
19. BTS Rekord Bielsko-Biała II 33 - 17 - 39:79

Zestawy par trzydziestej szóstej kolejki spotkań I ligi śląskiej:

LKS Drama Zbrosławice - RKS Raków Częstochowa II
BTS Rekord Bielsko-Biała II - KS Polonia Łaziska Górne
KS Unia Dąbrowa Górnicza - KS Decor Bełk
KS Ruch Radzionków - TS Podbeskidzie Bielsko-Biała II
KS Spójnia Landek - GKS Gwarek Ornontowice
KS Kuźnia Ustroń - TS Gwarek Tarnowskie Góry
Odra Wodzisław Śląski - KS Rozwój Katowice
Victoria M-Bet Częstochowa - GKS Piast Gliwice II
LKS Przemsza Siewierz - KS ROW 1964 Rybnik (31 maja, godzina 17:00)

Zestawy par trzydziestej siódmej kolejki spotkań I ligi śląskiej:

LKS Przemsza Siewierz - BTS Rekord Bielsko-Biała II (4 czerwca, godzina 18:00)
KS ROW 1964 Rybnik - Victoria M-Bet Częstochowa
BKS Sparta Katowice - Odra Wodzisław Śląski
TS Gwarek Tarnowskie Góry - KS Spójnia Landek
GKS Gwarek Ornontowice - KS Unia Dąbrowa Górnicza
KS Decor Bełk - LKS Drama Zbrosławice
RKS Raków Częstochowa II - KS Ruch Radzionków
KS Polonia Łaziska Górne - TS Podbeskidzie Bielsko-Biała II
KS Rozwój Katowice - KS Kuźnia Ustroń (tu), foto: profil na FB LKS Przemsza Siewierz

Piłka nożna, III liga Śląska Lubliniec – Częstochowa, grupa 2

HAT-TRICK SEBASTIANA RADOSZA

(Powiat zawierciański) W sobotę 24 maja obie drużyny z naszego regionu grające w III lidze śląskiej rozegrały spotkania dwudziestej siódmej kolejki. LKS Skalniak Kroczyce pokonał wtedy u siebie LKS Liswartę Popów 5:1. A MLKS Sparta Szczekociny również u siebie przegrała z KS-em Płomień w Lgocie Małej 5:2. A we wtorek 27 maja w zaległym meczu siedemnastej kolejki MLKS Sparta Szczekociny zagrała na wyjeździe z LKS-em Kamienica Polską, wynik i opis tego spotkania podamy w kolejnym wydaniu.

W sobotę 24 maja obie drużyny z naszego regionu grające w III lidze śląskiej rozegrały spotkania dwudziestej siódmej kolejki. LKS Skalniak Kroczyce pokonał wtedy u siebie LKS Liswartę Popów 5:1. Hat-trickiem w tym meczu popisał się Sebastian Radosz strzelając w 35, 61 oraz 73 minucie. A dwie bramki zdobył Paweł Gajecki trafiając w 8 i 26 minucie. Honorowego gola dla Liswarty zdobył w 23 minucie Adrian Kowalik.

A MLKS Sparta Szczekociny również u siebie przegrała z KS-em Płomień w Lgocie Małej 5:2. Bramki dla Sparty zdobyli Bartosz Spodzieja w 27 minucie i Jakub Łapaj w 53 minucie. A dla gości strzelali Dawid Milejski-Cień w 4 minucie, Łukasz Ciecierski w 10 minucie, Jan Gładysz w 20 minucie, samobójczą Damian Nowak w 50 minucie oraz Ricardo Gonçalves do Nascimento w 76 minucie.

A we wtorek 27 maja w zaległym meczu siedemnastej kolejki MLKS Sparta Szczekociny zagrała na wyjeździe z LKS-em Kamienica Polską, wynik i opis tego spotkania podamy w kolejnym wydaniu.

W sobotę 31 maja rozegrane zostaną spotkania dwudziestej ósmej kolejki w III lidze śląskiej. O godzinie 11:00 LKS Skalniak Kroczyce podejmie u siebie LKS Kamienicę Polską, a o godzinie 17:00 MLKS Sparta Szczekociny również w meczu domowym zagra z LKS Wartę Kamieńskie Młyny.

***

MLKS Sparta Szczekociny - KS Płomień w Lgocie Małej 2:5 (1:3)

Bramki: Bartosz Spodzieja (27'), Jakub Łapaj (53') - Dawid Milejski-Cień (4'), Łukasz Ciecierski (10'), Jan Gładysz (20'), Damian Nowak (50' samobójcza), Ricardo Gonçalves do Nascimento (76').

Żółte kartki: Damian Nowak, Piotr Gała, Tomasz Wikliński, Mateusz Małek, Jakub Łapaj - Piotr Szymczak, Mateusz Spólnicki.

Czerwona kartka: Damian Nowak.

Składy:

MLKS Sparta Szczekociny: Jakub Kapała - Filip Kowalczyk (55' Tomasz Sikora), Damian Nowak, Bartosz Spodzieja, Tomasz Wikliński (75' Hubert Walasek), Jakub Łapaj, Mateusz Małek, Piotr Rajca (70' Paweł Toborek), Mateusz Twardenga, Piotr Gała, Dawid Zasada. Trener: Paweł Stefaniak.

KS Płomień w Lgocie Małej: Andrzej Cieślak - Jan Gładysz, Łukasz Perliński, Piotr Perliński, Ricardo Gonçalves do Nascimento, Artur Łągiewka, Dawid Milejski-Cień (72' Piotr Szymczak), Bartosz Perliński (63' Artur Knaś), Damian Tatara (65' Mateusz Spólnicki), Mateusz Trybulak, Łukasz Ciecierski (84' Jakub Zieliński). Trener: Łukasz Perliński.

***

LKS Skalniak Kroczyce - LKS Liswarta Popów 5:1 (3:1)

Bramka: Paweł Gajecki (8', 26'), Sebastian Radosz (35', 61', 73') - Adrian Kowalik (23').

Żółta kartka: Oskar Knapik (z LKS-u Skalniaka Kroczyce).

Składy:

LKS Skalniak Kroczyce: Sławomir Liberski (75' Kacper Dworak) - Juan Jose Castillo Jaramiillo (55' Oskar Dario Mena Quejada), Dawid Mroziński, Dawid Gajda (68' Oskar Knapik), Szymon Kiszel, Grzegorz Mucha (46' Robert Biały), Sebastian Radosz, Michał Sołtysik (70' Juan, Antonio Gil Ortiz), Mateusz Kucharski, Santiago Alvis Cortes, Paweł Gajecki. Trener: Michał Sołtysik.

LKS Liswarta Popów: Tomasz Wojnowski - Przemysław Pawlik (60' Oleh Martsinyshen), Jakub Bartoszek, Jan Bociąga, Michał Randak (70' Mateusz Randak), Bartosz Mońka, Patryk Dądela, Miłosz Swatek, Adrian Kowalik, Marcel Swatek, Dawid Marcinkowski. Trener: Andrzej Lewandowski.

Wyniki par dwudziestej siódmej kolejki III ligi Śląskiej Lubliniec - Częstochowa, grupa 2:

GLKS Lot Konopiska - LKS Amator Golce 1:3
LKS Kamienica Polska - LKS Sparta Lubliniec 3:2
LKS Skalniak Kroczyce - LKS Liswarta Popów 5:1
LKS Lotnik Kościelec - LKS Jedność Boronów 0:1
MLKS Sparta Szczekociny - KS Płomień w Lgocie Małej 2:5
MLKS Pilica Koniecpol - LKS Promień Glinica 5:1
KS Unia Kalety - KS Stradom Częstochowa 0:0
LKS Mechanik Kochcice - LKS Warta Kamieńskie Młyny 2:0

Wyniki par siedemnastej kolejki III ligi Śląskiej Lubliniec - Częstochowa, grupa 2 (wynik i opis w kolejnym wydaniu):

LKS Kamienica Polska - MLKS Sparta Szczekociny

Aktualna tabela III ligi Śląskiej Lubliniec - Częstochowa, grupa 2:

1. MLKS Pilica Koniecpol 27 - 60 - 70:22
2. LKS Warta Kamieńskie Młyny 27 - 59 - 69:31
3. LKS Amator Golce 27 - 57 - 81:32
4. KS Unia Kalety 27 - 56 - 63:22
5. KS Stradom Częstochowa 27 - 50 - 63:33
6. LKS Skalniak Kroczyce 27 - 43 - 55:30
7. LKS Jedność Boronów 27 - 43 - 56:36
8. GLKS LOT Konopiska 27 - 42 - 55:45
9. LKS Lotnik Kościelec 27 - 40 - 53:55
10. KS Płomień w Lgocie Małej 27 - 33 - 31:50
11. LKS Kamienica Polska 26 - 31 - 47:52
12. LKS Promień Glinica 27 - 31 - 35:74
13. LKS Sparta Lubliniec 27 - 24 - 38:57
14. MLKS Sparta Szczekociny 26 - 15 - 27:69
15. LKS Mechanik Kochcice 27 - 13 - 24:88
16. LKS Liswarta Popów 27 - 10 - 24:95

Zestawy par dwudziestej ósmej kolejki III ligi Śląskiej Lubliniec - Częstochowa, grupa 2:

LKS Skalniak Kroczyce - LKS Kamienica Polska (31 maja, godzina 11:00)
KS Unia Kalety - LKS Liswarta Popów
MLKS Pilica Koniecpol - KS Stradom Częstochowa
LKS Amator Golce - KS Płomień w Lgocie Małej
MLKS Sparta Szczekociny - LKS Warta Kamieńskie Młyny (31 maja, godzina 17:00)
LKS Jedność Boronów - LKS Mechanik Kochcice
LKS Lotnik Kościelec - LKS Sparta Lubliniec
GLKS LOT Konopiska - LKS Promień Glinica (tu), foto: profil na FB MLKS Sparta Szczekociny

reklama

eprasa.pl b229c3ca8d