Wejdź na www.slowopodlasia.pl i kup elektroniczne wydanie Słowa Podlasia!

facebook.com/tygodnik.slowo.podlasia

Wybierz, jak gazeta trafi do Twojego domu

ZAPRENUMERUJ SŁOWO PODLASIA U LISTONOSZA LUB NA POCZCIE

SŁOWO PODLASIA

nr 2 (2130) 12-18.01.2021 r. 3,30 zł (w tym 5% VAT) nakład 14 000 egz.

PL ISSN 0208-4163 nr ind. 377279

Gdzie i jak się szczepić

ZDROWIE W piątek, 15 stycznia, rusza proces rejestracji powszechnych szczepień przeciwko Covid-19. Zapisać się będzie można bezpośrednio u swojego lekarza rodzinnego. Znane są już punkty szczepień. Sprawdź gdzie i jak możesz się zaszczepić! 2

KONTROWERSJE

Oburzający wpis na profilu parafii

„Przyjmowanie szczepionek, które są z martwych dzieci zabitych w aborcji to czysty satanizm" - taki wpis pojawił się na facebookowym profilu parafii w Wisznicach. 3

WYDARZENIA

Przybyło nas w 2020 roku

Poprzedni rok minął pod znakiem Covid-19. Mimo strachu związanego z pandemią w Białej Podlaskiej i powiecie bialskim urodziło się więcej dzieci niż w 2019 r. Zanotowano niestety też więcej zgonów. 3

POZA PRAWEM

Odpowie za milionowe oszustwa

Prokuratura Rejonowa w Białej Podlaskiej skierowała do sądu akt oskarżenia przeciwko Honoracie G. Śledczy zarzucają jej liczne oszustwa na szkodę firm i osób prywatnych na łączną kwotę ponad 1,1 mln zł. 5

BIAŁA PODLASKA

Zagadkowa śmierć policjanta

Zwłoki 44-letniego funkcjonariusza służby kryminalnej z Komisariatu Policji w Janowie Podlaskim znaleziono rankiem, 11 stycznia w pobliżu garaży na jednym z bialskich osiedli. Okoliczności śmierci mężczyzny wyjaśnia prokuratura. 6

CholimpeX Art od 1992r.

SKLEPY MEDYCZNE

ZAPRASZAMY do naszych oddziałów

- Biała Podlaska, ul. Terebelska 60c 507 072 502
- Biała Podlaska, ul. Warszawska 14 731 405 070
- Parczew, ul. Szpitalna 2B 517 480 777
- Radzyń Podlaski, ul. Wisznicka 111 512 729 090
- Międzyrzec Podlaski, ul. Staromiejska 7 506 414 102

cholimpex@poczta.fm informacja: 537 43 42 41

Wypożyczalnie Sprzętu Medycznego CHOLIMPEX

- łóżka rehabilitacyjne
- ssaki elektryczne • podnośniki
- koncentratory tlenu

DOWÓZ Z MONTAŻEM tel. 537 43 42 41

REKLAMA ID: 8819

Złóż życzenia babci i dziadkowi!

Wielkimi krokami zbliża się święto wszystkich babć i dziadków. Z tej okazji, Słowo Podlasia, tradycyjnie już udostępnia swoje łamy, byście Wy drodzy Czytelnicy, mogli złożyć życzenia Waszym babciom i dziadkom. To z pewnością będzie wspaniała niespodzianka i pamiątka dla bliskich Waszemu sercu osób. A więc do dzieła! 6

SKUP ZŁOMU DEIF

SKUP ZŁOMU STALOWEGO KOLOROWEGO I AKUMULATOROWEGO

TEREBELA
Terebela 32
21-500 Biała Podlaska
tel. 513 901 168
www.deif-zlom.pl

SARNAKI
ul. 3-maja 4
08-220 Sarnaki
tel. 501 282 415
e-mail:deif@vp.pl

REKLAMA ID: 8413

RABAT 10%

Fotowoltaika Pompy ciepła

OMEGA FOTOWOLTAIKA

Biała Podlaska Al. Jana Pawła 141

Bezpłatny audyt poboru energii

Instalacje już od 150 zł miesięcznie

www.omegafotowoltaika.pl 662 224 719

REKLAMA ID: 8882

eprasa.pl b2809bfbcd

Od 15 stycznia zapisać się będzie można na szczepienie za pośrednictwem infolinii 989, a także Internetowego Konta Pacjenta

Gdzie i jak się zaszczepimy?

REGION Znane są już punkty szczepień na terenie całego kraju. W województwie lubelskim jest ich łącznie 402, a kilkadziesiąt z nich znajduje się w naszym regionie. Opisujemy też, jak będziemy mogli zapisać się na szczepienie.

PAULINA CHODYKA-ŁUKASZUK

FOT. ARCHIWUM

Jednym z punktów szczepień będzie międzyrzecki szpital. Oprócz placówki w mieście będą jeszcze cztery inne punkty

FOT. WWW.PEXELS.COM

Znane są już punkty szczepień w województwie lubelskim. Wyznaczono ich na razie łącznie 402

Proces rejestracji powszechnych szczepień Polaków przeciwko Covid-19 rozpocznie się 15 stycznia. Podzielono ją na trzy etapy. W etapie pierwszym będą szczepieni pensjonariusze domów pomocy społecznej oraz zakładów opiekuńczo-leczniczych, pielęgnacyjno-opiekuńczych i innych miejsc stacjonarnego pobytu, osoby powyżej 60. roku życia w kolejności od najstarszych, służby mundurowe, w tym Wojsko Polskie oraz nauczyciele. W etapie drugim: osoby w wieku poniżej 60. roku życia z chorobami przewlekłymi, zwiększającymi ryzyko ciężkiego przebiegu Covid-19, albo w trakcie diagnostyki i leczenia wymagającego wielokrotnego lub ciągłego kontaktu z placówkami ochrony zdrowia, osoby bezpośrednio zapewniające funkcjonowanie podstawowej działalności państwa i narażone na zakażenie ze względu na częste kontakty społeczne. W etapie trzecim zaszczepieni zostaną przedsiębiorcy i pracownicy sektorów zamkniętych na mocy rozporządzeń w sprawie ustanowienia określonych ograniczeń, nakazów i zakazów w związku z wystąpieniem stanu epidemii. Realizowane będą także powszechne szczepienia pozostałej części dorosłej populacji.

Jak już więc wspomnieliśmy, szczepienia podzielone są na etapy. Jak jednak będzie wyglądała cała procedura szczepienia?

15 stycznia rusza proces rejestracji powszechnych szczepień Polaków przeciwko Covid-19. Tego dnia zostanie uruchomiona centralna rejestracja i możliwość umawiania szczepień seniorów powyżej 80. roku życia. 18 stycznia rozpoczną się szczepienia mieszkańców domów pomocy społecznej. 22 stycznia to data rozpoczęcia umawiania terminów szczepień osób powyżej 70. roku życia. 25 stycznia rozpoczną się szczepienia populacyjne dla seniorów powyżej 70. roku życia.

Zapisać się będzie można bezpośrednio u swojego lekarza rodzinnego, zadzwonić na specjalnie uruchomioną infolinię Narodowego Programu Szczepień 989 lub 22 62 62 989 bądź zapisać się przez Internetowe Konto Pacjenta. Podczas zapisu będziemy musieli podać swoje dane osobowe, warto więc mieć ze sobą przygotowany dowód osobisty.

Po rejestracji pacjent dostanie e-skierowanie, a sam proces umówienia na szczepienie będzie oparty o centralny system e-rejestracji, integrujący indywidualne grafiki przyjęć poszczególnych punktów szczepień. Gdy znajdziemy się w danym etapie szczepień i posiadamy numer PESEL – automatycznie zostanie nam wystawione e-skierowanie, które będzie ważne 60 dni. Jeżeli nie posiadamy numeru PESEL lub nie poddamy się szczepieniu w okresie ważności pierwszego skierowania, kolejne wystawi nam indywidualnie lekarz. Na szczepienie również można będzie się umówić za pomocą Internetowego Konta Pacjenta, za pośrednictwem placówki, w której wystawiono e-skierowanie, bezpośrednio w punkcie szczepień lub za pomocą infolinii. Przy zapisie nie będziemy musieli podawać numeru e-skierowania.

Po dokonaniu rezerwacji system wyśle do pacjenta wiadomość SMS z informacją o terminie i miejscu szczepienia. Kolejna wiadomość zostanie wysłana na dzień przed planowaną wizytą. Co ważne, pacjent od razu umawia się na dwie wizyty, celem przyjęcia pierwszej i drugiej dawki szczepionki. Dzień przed drugim terminem ponownie dostanie wiadomość z przypomnieniem.

Na terenie województwa lubelskiego wyznaczono 402 punkty szczepień przeciwko Covid-19. Wśród nich jest kilkadziesiąt jednostek leczniczych z naszego regionu. – Punktów szczepień nie wyznaczono na terenie gmin wiejskich: Chełm, Stoczek Łukowski, Łuków, Włodawa, Lubartów, Łaziska i Radecznica. Są to gminy wiejskie, otaczające gminy miejskie, w których znajdują się punkty szczepień, pozostające do dyspozycji również mieszkańców wyżej wskazanych gmin wiejskich. Z kolei w przypadku gminy Hanna, świadczeniodawca POZ posiadający miejsce udzielania świadczeń w Hannie będzie szczepił mieszkańców tej gminy w Sławatyczach oraz zapewni im transport – informuje rzecznik wojewody lubelskiego **Agnieszka Strzępka**. Z kolei w województwie mazowieckim wyznaczono 823 punkty, a 7 z nich znajduje się w powiecie łosickim. Dodatkowo wykaz punktów jest na bieżąco aktualizowany. W ramce poniżej wymieniamy wszystkie wyznaczone do tej pory punkty szczepień w naszym regionie.

Gdzie się zaszczepimy?

Biała Podlaska: Wojewódzki Szpital Specjalistyczny w Białej Podlaskiej; NZOZ Przychodnia Rejonowa nr 2 ul. Łomaska 19; NZOZ „Pro Vita" ul. Aleja Tysiąclecia 4; NZOZ Praktyka Lekarza Rodzinnego ul. Parkowa 11; NZOZ T–Med Przychodnia Rejonowa nr 3 ul. Terebelska 67; NZOZ „Zdrowie" ul. Sidorska 59; NZOZ „Medyk" ul. Królowej Jadwigi 2; NZOZ Przychodnia Rejonowa nr 1 ul. Narutowicza 35

Powiat bialski: NZOZ w Wisznicach ul. Wygoda 4; NZOZ w Sławatyczach ul. Mickiewicza 2; NZOZ „Pro Vita" w Rokitnie, Rokitno 37; NZOZ w Rossoszu ul. Batalionów Chłopskich 49; NZOZ w Sworach ul. Kościelna 5; NZOZ ABM w Piszczacu ul. Spółdzielcza 4; NZOZ „Medyk" w Piszczacu ul. Spółdzielcza 7a; NZOZ ABM w Małaszewiczach ul. Słoneczna 32; NZOZ ABM w Kodniu ul. 1 maja 33; NZOZ w Janowie Podlaskim ul. Brzeska 16; NZOZ w Sosnówce, Sosnówka 63; NZOZ w Konstantynowie ul. Janowska 18; NZOZ w Tucznej, Tuczna 300; NZOZ w Łomazach ul. Małobrzeska 15; NZOZ w Rossoszu ul. Batalionów Chłopskich 122; NZOZ w Zalesiu ul. 3 maja 2; NZOZ w Leśnej Podlaskiej ul. Bialska 2; NZOZ w Drelowie ul. Szkolna 10; NZOZ „Medyk" w Terespolu ul. Stacyjna 2; Samodzielny Publiczny Zakład Opieki Zdrowotnej w Międzyrzecu Podlaskim ul. Warszawska 2-4; NZOZ Przychodnia Rejonowa ul. Rymarska 16; NZOZ Praktyka Medycyny Rodzinnej ul. Wiejska 13; NZOZ Sz. Kunka, S. Kwiatkowski, A. Łaskawiec ul. Wyszyńskiego 14; NZOZ Ośrodek Zdrowia w Drelowie i Szóstce Beata Leszczuk ul. Partyzantów 47.

Radzyń Podlaski: SPZOZ ul. Wisznicka 111; NZOZ Praktyka Lekarza Rodzinnego ul. Wyszyńskiego 14; NZOZ Przychodnia Rejonowa nr 2 ul. Bohaterów 17; NZOZ „Zdrowie" ul. Ostrowiecka 58; NZOZ „Dormed" ul. Wyszyńskiego 17.

Powiat radzyński: NZOZ w Wohyniu ul. Radzyńska 2a; NZOZ w Kąkolewnicy ul. Lubelska 42; SPZOZ w Międzyrzecu Podlaskim o. w Kąkolewnicy ul. ks. Kornilaka 6; NZOZ w Komarówce Podlaskiej ul. Wojska Polskiego 13; NZOZ w Czemiernikach ul. Zamkowa 14; Poradnia lekarza rodzinnego w Borkach ul. Magnoliowa 9/1; NZOZ „Salus" w Ulanie-Majoracie, Ulan-Majorat 52; NZOZ w Białce, Białka 149a.

Parczew: SPZOZ ul. Kościelna 136; NZOZ „Medicare" ul. 11 listopada 48.

Powiat parczewski: NZOZ w Jabłoniu ul. Zamoyskiego 15; NZOZ w Siemieniu ul. Kasztanowa 4; NZOZ w Podedwórzu, Podedwórze 48; NZOZ w Dębowej Kłodzie, Dębowa Kłoda 113; SPZPOZ w Rudnie Pierwszym, Rudno Pierwsze 106; SPZOZ w Parczewie w Sosnowicy ul Wyzwolenia 3.

Łosice: SPZOZ w Łosicach ul. Słoneczna 1; NZOZ „Eskulap" ul. Narutowicza 5.

Powiat łosicki: NZOZ „Eskulap" w Platerowie ul. Kościelna 17; NZOZ „Imed" w Olszance, Olszanka 30a; NZOZ w Huszlewie, Huszlew 150; NZOZ w Starej Kornicy, Stara Kornica 201; NZOZ „Vena" w Sarnakach ul. Kilińskiego 4b.

Pełna lista punktów szczepień dostępna jest na stronie www.gov.pl/web/szczepimysie. Baza jest na bieżąco aktualizowana.

Ukazuje się raz w tygodniu (we wtorek) na terenie powiatów: bialskiego, łosickiego, łukowskiego, parczewskiego, radzyńskiego i grodzkiego Biała Podlaska.

WYDAWCA:
GRUPA WYDAWNICZA SŁOWO Sp. z o.o.
02-672 Warszawa
ul. Domaniewska 17/19, lok. 133
REDAKCJA
Biała Podlaska, ul. Warszawska 15
tel. 83 343 50 66, fax 83 344 75 52

REDAKTOR NACZELNY
Piotr Pyrkosz

ZASTĘPCA REDAKTORA NACZELNEGO
Marcin Kozarski

SEKRETARZ REDAKCJI
Joanna Danielewicz

Telefon dyżurny:
83 344 75 51
sekretariat: 83 343 50 66

KORESPONDENCJA
21–500 Biała Podlaska, skr. poczt. 116
redakcja@slowopodlasia.pl

ZESPÓŁ
Joanna Gąska (Łosice)
Arkadiusz Kielar (sport, Biała Podlaska)
Justyna Lesiuk-Klujewska (pow. bialski)
Tomasz Wachulski (Parczew)
Anna Chodyka (powiat bialski)
Anna Ostapiuk (Międzyrzec Podlaski)
Paulina Chodyka-Łukaszuk (powiat bialski, Międzyrzec Podlaski)
Adam Trochimiuk (fotoreporter)

SKŁAD KOMPUTEROWY
Artur Wosinek
VRCP Waldemar Pepa

DZIAŁ OGŁOSZEŃ
Joanna Olęcka - dyrektor
tel./fax 83 342 25 19, 83 344 75 57
(j.olecka@slowopodlasia.pl)
Agnieszka Tarkowska
Klaudia Mikiciuk-Szpera
Krzysztof Kozłowski
Mariola Glina-Fiutak

DRUK
Seregni Printing Group Sp. z o.o.
ul. Matuszewska 14 hala B3
03-876 Warszawa

Redakcja zastrzega sobie prawo skracania artykułów i korespondencji oraz opatrywania ich własnymi tytułami. Artykułów niezamawianych redakcja nie zwraca i nie ponosi odpowiedzialności za treść ogłoszeń, reklam, tekstów sponsorowanych i promocyjnych.

eprasa.pl b2809bfbcd

„Każdy prawdziwy katolik powinien wiedzieć, że przyjmowanie szczepionek, które są z martwych dzieci zabitych w aborcji, to czysty satanizm”

Kontrowersyjny wpis na profilu parafii

GMINA WISZNICE „Przyjmowanie szczepionek, które są z martwych dzieci zabitych w aborcji to czysty satanizm” – taki wpis pojawił się na facebookowym profilu parafii w Wisznicach. – To skandal – mówią mieszkańcy. Kuria Siedlecka odpowiada, że doszło do nieporozumienia, a post nie prezentuje oficjalnego stanowiska Kościoła ws. szczepionek.

JUSTYNA LESIUK–KLUJEWSKA

Wpis, który wywołał tyle emocji, pojawił się na profilu parafii na początku stycznia. Była to wypowiedź opublikowana na stronie „Któż jak Bóg”. Pewna osoba pod jednym z artykułów umieściła swój manifest, w którym można było przeczytać, że: „Każdy prawdziwy katolik powinien wiedzieć, że przyjmowanie szczepionek, które są z martwych dzieci zabitych w aborcji, to czysty satanizm” oraz że przyjmowanie tej szczepionki kwalifikuje się jako grzech ciężki. Tenże wpis pokazał się na profilu parafii w Wisznicach. Na post zareagowali parafianie i wskutek ich interwencji post został szybko usunięty.

– Dla mnie to są totalne bzdury i udostępnianie takich rzeczy to skandal, a co dopiero na stronie parafii, czyli poważnej instytucji – komentuje anonimowo jedna z mieszkanek gminy. Inna mieszkanka w ten sposób interpretuje sytuację: – Nie powinniśmy pozwalać traktować nas jak bezmyślne istoty bądź ludzi średniowiecznych. Żyjemy w XXI wieku i nasza świadomość jest na odpowiednim poziomie. Ja jestem zdania, że szczepionki są osiągnięciem bardzo dobroczynnym dla ludzi i jeśli nie mamy na ten temat wiedzy, słuchajmy ludzi, którzy ją mają i przekazują w rzetelny sposób. Kościół nie jest miejscem, gdzie powinno się mówić, czy mamy się szczepić, czy nie, a tym bardziej udostępniać tak bzdurne artykuły! Jeśli księża nie wiedzą, co się umieszcza na stronie parafialnej, czas najwyższy żeby to kontrolowali – twierdzi kobieta.

Rzecznik kurii **ks. Jacek Świątek** wyjaśnia zaś, że kontrowersyjny wpis automatycznie się zassał w momencie, kiedy administratorzy „Parafii Wisznice” udostępnili stronę „Któż jak Bóg”. Pod jednym z artykułów znajdował się wpis nt. szczepionek i został zassany razem z artykułem na stronę wisznickiej parafii. Ani administratorzy strony „Któż jak Bóg”, ani „Parafii Wisznice” nie mogli od razu go usunąć. Trzeba było wykasować dostęp do strony „Któż jak Bóg”. – To dobra strona poświęcona angelologii, demonologii oraz egzorcyzmom. Kiedy powstało zamieszanie związane z całą tą sytuacją, księża zablokowali na jakiś czas całą stronę, gdyż nie było innej możliwości – mówi rzecznik.

Po wykryciu kontrowersyjnego wpisu księża z parafii Wisznice postanowili, że zawieszą polubienie strony „Któż jak Bóg”. Wysłali też zawiadomienie do administratorów strony „Któż jak Bóg” i ci także zareagowali zablokowaniem dostępu do strony. Parafia wydała też oficjalne oświadczenie, w którym czytamy: „Parafia rzymskokatolicka p.w. Przemienienia Pańskiego w Wisznicach nie bierze odpowiedzialności za umieszczony na Facebooku parafialnym post dotyczący szczepionki przeciwko koronawirusowi. Nie wyraża on oficjalnego stanowiska Kościoła katolickiego. Powyższy artykuł został umieszczony bez uzgodnienia z duszpasterzami parafii. Właściwe stanowisko zawarte jest w opinii zespołu ekspertów ds. bioetycznych przy Komisji Episkopatu Polski”.

– Jeżeli chodzi o Diecezję Siedlecką, to w pełni zgadzamy się ze stanowiskiem Komisji Bioetycznej Konferencji Episkopatu Polski. Dokument mówi m.in. o tym, że problem związany z wykorzystaniem komórek macierzystych abortowanych płodów (mamy z nim do czynienia w przypadku przynajmniej 2/3 producentów szczepionek) jest problemem moralnym. Podaje też rozwiązanie. W dwóch przypadkach nie ma takiego problemu. W przypadku szczepienia musi być ujęte dobro człowieka. Dobrem jest zarówno zdrowie, jak i jego wolność. Z faktu jego dbałości o dobro wynika fakt, że może skorzystać z tej szczepionki. Z faktu wolności wynika, że decyzja o zaszczepieniu jest autonomiczną decyzją człowieka – wyjaśnia ks. Świątek.

FOT. JUSTYNA LESIUK–KLUJEWSKA

Parafia Wisznice usunęła kontrowersyjny wpis i zrezygnowała z polubienia strony „Któż jak Bóg”. Opublikowała też oficjalne oświadczenie

Przybyło nas w 2020 roku

POWIAT BIALSKI Poprzedni rok minął pod znakiem Covid-19. Mimo strachu związanego z pandemią w Białej Podlaskiej i powiecie bialskim urodziło się więcej dzieci niż w 2019 r. Zanotowano niestety też więcej zgonów.

W minionym roku rodzice mieli twardy orzech do zgryzienia. Z jednej strony pakiet świadczeń prorodzinnych, które zapewniał rząd, a z drugiej strach i niepewność o życie i byt, jaki zafundowała pandemia. Statystyki pokazują jednak, że trudna sytuacja nie miała większego wpływu na dzietność w naszym regionie. Po drugie, niektóre dzieci zostały poczęte w 2019 r., kiedy o pandemii nie było jeszcze mowy. W 2020 r. w Białej Podlaskiej i powiecie bialskim urodziło się 1353 dzieci. To o 47 maluchów więcej niż w 2019 r. Rodzice najczęściej wybierali dla synów następujące imiona: Aleksander, Jan, Mikołaj, Franciszek i Nikodem. Wśród imion żeńskich królowały: Maja, Hanna, Julia, Zofia i Oliwia.

W 2020 roku w Białej Podlaskiej i powiecie bialskim urodziło się 1353 dzieci. Rodzice najczęściej nadawali dziewczynkom imię Maja, a chłopcom Aleksander

Jeśli chodzi o liczbę zgonów, to sytuacja jest bardziej dramatyczna. – W 2019 r. zanotowaliśmy 1327 zgonów. W 2020 r. o 200 więcej, czyli 1527 – informuje kierownik bialskiego urzędu stanu cywilnego **Iwona Kaliszuk**. Statystyki pokazują, że pandemia Covid-19 odcisnęło swoje piętno. Na 1527 zgonów aż 268 kart ma zapis „Covid-19”.

Rok walki z koronawirusem i szereg obostrzeń, jakie rząd wprowadzał od marca 2020 r. niewątpliwie wpłynęły na liczbę zawieranych małżeństw. W 2019 r. zawarto 393 związki małżeńskie. Dla porównania w 2020 r. nieco mniej, bo 325.

(jlk)

PODZIĘKOWANIE
DLA WSZYSTKICH DARCZYŃCÓW

Wdzięczni i wzruszeni, serdecznie dziękujemy za wszystkie darowizny na rehabilitację Ani, za olbrzymi odzew ze strony instytucji i firm, urzędów i osób indywidualnych.
Dziękujemy organizatorom licytacji, wszystkim przygotowującym rękodzieła, realizującym usługi wystawiane na aukcjach, za zaangażowanie i cały wysiłek włożony w organizację zbiórki.
Dziękujemy Wam!
To, co wydawało się nam niemożliwe staje się realne.
Ania od 11 stycznia przebywa w Centrum Origin w Otwocku na rehabilitacji.
Dziękujemy Wszystkim za wszystko!

z wyrazami szacunku
wdzięczni
Rodzice Ani Jarosław i Agnieszka Bondarzewscy,
siostry Sylwia i Magda

REKLAMA ID: 8887

eprasa.pl b2809bfbcd

– Przedsiębiorca odbił się od drzwi magistratu – mówi radny. – Usłyszałem, że na jego propozycję sumienie nie pozwala

Do inwestycyjnego Eldorado wciąż nam jest daleko

BIAŁA PODLASKA Jaki jest plan miasta na zwiększenie dochodów własnych? Zdaniem Białej Samorządowej potrzebny jest precyzyjny plan rozwoju inwestycji w Białej Podlaskiej. – Tymczasem słyszę głosy, że nasze miasto dla inwestorów jest nieprzyjazne – mówi Bogusław Broniewicz, szef stowarzyszenia Biała Samorządowa i przewodniczący rady miasta. – Znam sytuację, gdy przedsiębiorca odbił się od drzwi magistratu i zarejestrował 150 ciągników siodłowych w innym mieście.

JOANNA DANIELEWICZ

– Coraz mniej jest osób chętnych do otwierania działalności gospodarczej w naszym mieście, a to dzięki nim miasto znacząco powiększa swoje dochody – mówi Bogusław Broniewicz

FOT. SRCEEN

Miasto ma obecnie 2 ha działki w ofercie inwestycyjnej. Rozmowy prowadzi z dwoma podmiotami

Kolejki do dzierżawy terenów pod inwestycje też się pod magistratem nie ustawiają. – Do urzędu miasta wpłynęły cztery zapytania o dostępne tereny inwestycyjne – informuje rzeczniczka Gabriela Kuc-Stefaniuk

Radni Białej Samorządowej, podsumowując dwa lata prezydentury obecnego prezydenta, zwracają uwagę na to, że prowadzone obecnie przez miasto inwestycje są wynikiem pozyskanych kilka lat temu środków zewnętrznych. Im natomiast brakuje napędu dochodów, jaki generowaliby przedsiębiorcy prywatni, działający prężnie na terenie miasta. – Ja sygnalizowałem, że potrzebne jest zwiększenie dochodów własnych. Martwi mnie choćby widok lokali użytkowych w naszym mieście, gdzie w co drugim oknie widzę informację, wynajmę, sprzedam. Coraz mniej jest osób chętnych do otwierania działalności gospodarczej w naszym mieście, a to dzięki nim miasto znacząco powiększa swoje dochody – mówi **Bogusław Broniewicz**.

Wojsko nie wystarczy

Miasto jest w całości strefą ekonomiczną, od kiedy rząd zdecydował, że cały kraj jest taką strefą. Biała Podlaska miała 64 ha terenów w obrębie byłego lotniska, które mogłyby zostać przeznaczone pod inwestycje. Te działki ponad rok temu zostały przekazane wojsku, gdy armia przejęła lotnisko. Prezydent Michał Litwiniuk ostatnio poinformował, że w 2021 roku wojsko z tytułu działalności na terenie miasta zapłaci podatek od nieruchomości w wysokości 1,3 mln zł. – Oczywiście jest to ważne, że armia tu będzie, ale to tylko jeden filar, na którym nie możemy opierać całej przyszłości. Mamy już doświadczenia z takim stawianiem na jedną kartę – mówi Broniewicz. – Niestety nasze miasto dziś żyje głównie z działalności instytucji budżetowych. To niedobra sytuacja.

Uważa, że miastu brakuje szerszej perspektywy i strategii na rozwój przedsiębiorczości. – Nam brakuje tego typu spojrzenia na miasto, które zakreślałyby pewną strategię działania. Jakieś inicjatywy formalno – prawne, które zachęcałyby rodzimych przedsiębiorców do rozwijania swojej działalności na terenie miasta, jak i ściągały zewnętrznych. Miasto jako miasto dysponuje niewielką ilością gruntów pod inwestycje. Oczywiście można by wykonać konkretne ruchy, by inwestora zewnętrznego ściągnąć, ale znów, ja mam takie sygnały od ludzi z Polski, że miasto Biała Podlaska postrzegane jest jako miejsce nieprzychylne inwestorom.

Przedsiębiorca odszedł z kwitkiem

W 2021 roku dochód z podatku od nieruchomości ma wynieść 29,8 mln zł (całkowita kwota szacowana z podatków i opłat lokalowych to 39,2 mln zł). Udział miasta w podatku od osób fizycznych oszacowano na kwotę 52,7 mln zł, a od osób prawnych na 1,2 mln zł. Jednak jak mówią przedstawiciele Białej Samorządowej, nie wykorzystuje się mechanizmów, które mogłyby ściągnąć inwestorów, którzy na wzrost płaconych danin by wpłynęli. – Mamy przecież narzędzia, choćby uchwalony najniższy z możliwych podatek od środków transportu – mówi Boniewicz. Wspomina jednak sytuację, gdy pojawił się przedsiębiorca, który chciał z oferty miasta skorzystać. – Znam przykład jednej firmy leasingowej, która chciała otworzyć w mieście działalność, co wynikało z aktywności bialskiego przedsiębiorcy zresztą. Odbił się od drzwi magistratu z niczym. Człowiek chciał właśnie w Białej Podlaskiej rejestrować środki transportu zakupowane przez swoją firmę, by tu płacone były podatki. W finale zarejestrował te pojazdy, niebagatelną ilość 150 ciągników siodłowych, w innym miejscu – podaje przykład Bogusław Broniewicz. – Ja uczestniczyłem w pewnym momencie w rozmowach z tym przedsiębiorcą i na pytanie, czy prawo zabrania wdrożenia rozwiązań, jakie proponował ten przedsiębiorca, usłyszałem, że prawo nie zabrania, ale sumienie nie pozwala. Więc ja nie za bardzo wiem, do czego się to odnosi.

2 ha w ofercie, strategia... się buduje

Na ostatniej sesji rady miasta, radni podjęli uchwałę w sprawie szczegółowego trybu i harmonogramu opracowania Zintegrowanej Strategii Rozwoju Miejskiego Obszaru Funkcjonalnego na lata 2021-2030. Podjęcie uchwały w sprawie przyjęcia strategii ma nastąpić do 31 maja tego roku. W uzasadnieniu uchwały miasto zwraca uwagę, że gmina rozpoczęła już wcześniej prace nad strategią, jednak ustawa o zasadach prowadzenia polityki rozwoju, która weszła w życie w listopadzie ubiegłego roku, nie uwzględnia sytuacji, w której gminy są już w trakcie tworzenia koncepcji i nakłada na nie zastosowanie się do przepisów, które wchodzą w życie 1 stycznia tego roku. Rada miasta musiała więc przyjąć szczegółowy tryb i harmonogram opracowania projektu strategii rozwoju. W jego ramach zaplanowano konsultacje i będą zbierane opinie, uwagi i propozycje zmian na odpowiednich formularzach konsultacyjnych. Być może to rozwiąże również kwestie niedoinformowania radnych, bo jak mówi lider BS: – Szczerze mówiąc do tej pory nie widziałem żadnej dokumentacji zarysowującej plany rozwoju gospodarczego miasta. Nikt też ze mną jako radnym nic nie konsultował.

A jak wygląda zainteresowanie inwestowaniem na terenie miasta i co miasto ma do zaoferowania potencjalnym inwestorom? Typowych terenów pod inwestycje mamy rzeczywiście niewiele. – W chwili obecnej miasto dysponuje terenem inwestycyjnym przy ul. Elektrycznej – informuje **Gabriela Kuc-Stefaniuk**, rzecznik magistratu. Działka, o której mówi rzecznik, to powierzchnia wielkości 2,06 ha, przeznaczona pod usługi, produkcję lub składy. Miasto prowadzi obecnie rozmowy z dwoma podmiotami gospodarczymi, które toczą się od ubiegłego roku. – Są to przedsiębiorstwa z branż produkcyjnej oraz gospodarki odpadami – dodaje rzecznik. Kolejki do dzierżawy terenów pod inwestycje też się pod magistratem raczej nie ustawiają. – Do urzędu miasta wpłynęły cztery zapytania o dostępne tereny inwestycyjne – informuje rzeczniczka.

SPECJALNA OFERTA ŚWIĄTECZNA
ZAMÓW w tygodniku „Słowo Podlasia" REKLAMĘ NA 50 WYDAŃ
OTRZYMASZ 50% RABATU
Poznaj szczegóły: 665 752 203, 665 750 376, 665 752 212, 883 949 562

eprasa.pl b2809bfbcd

Ze względu na wielkość wyrządzonych poprzez oskarżoną strat sprawę w pierwszej instancji będzie rozpoznawał Sąd Okręgowy w Lublinie

Odpowie za milionowe oszustwa

POZA PRAWEM Prokuratura Rejonowa w Białej Podlaskiej skierowała do sądu akt oskarżenia przeciwko Honoracie G. Śledczy zarzucają jej liczne oszustwa na szkodę firm i osób prywatnych na łączną kwotę ponad 1,1 mln zł. Pseudobiznesową działalność kobiety jako pierwsi opisaliśmy we wrześniu 2020 r.

MARCIN KOZARSKI

Oskarżona prowadziła swój proceder przez wiele lat. Podawała się za pośrednika handlującego materiałami budowlanymi. Oferowała towary poniżej wartości rynkowej, powoływała się na znajomości wśród producentów.

Prokuratura ustaliła, że Honorata G. celowo wprowadzała w błąd swoich klientów oraz hurtowników i firmy budowlane. Kobieta najpierw dokonywała zakupów za gotówkę. Dzięki temu zdobywała wiarygodność i zaufanie, w następstwie uzyskiwała towar z odroczonym terminem płatności, których później nie regulowała. Od osób prywatnych za zamówiony przez nich towar pobierała gotówkę z góry, jednak ustalonych terminów dostawy nie dotrzymywała.

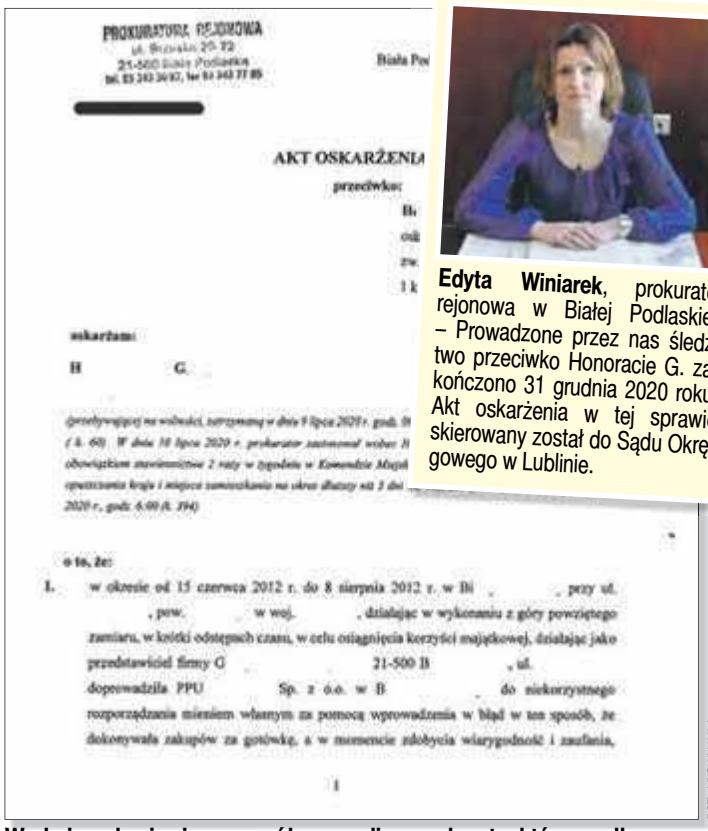
PROKURATURA REJONOWA
AKT OSKARŻENIA
przeciwko:
oskarżam:
H G.
o to, że:
1. w okresie od 15 czerwca 2012 r. do 8 sierpnia 2012 r. w Bi , przy ul. , pow. w woj. , działając w wykonaniu z góry powziętego zamiaru, w krótki odstępach czasu, w celu osiągnięcia korzyści majątkowej, działając jako przedstawiciel firmy G 21-500 B , ul. doprowadziła PPU Sp. z o.o. w B do niekorzystnego rozporządzania mieniem własnym za pomocą wprowadzenia w błąd w ten sposób, że dokonywała zakupów za gotówkę, a w momencie zdobycia wiarygodność i zaufania,

FOT. ARCHIWUM

W akcie oskarżenia szczegółowo wyliczono kwoty, które według prokuratury oskarżona wyłudziła. Najmniejsza z nich opiewa na 2,6 tys. zł, największa przekracza 158 tys. zł

Pierwsze zarzuty Honorata G. usłyszała jeszcze w lipcu 2020 r. We wrześniu szkody wyrządzone przez nią szacowano na 600 tys. zł. W październiku prokuratura, która wobec podejrzanej początkowo zastosowała jedynie wolnościowe środki zapobiegawcze zdecydowała o jej zatrzymaniu, a następnie skierowaniu wniosku o tymczasowe aresztowanie. Śledczy powołali się na konieczność zabezpieczenia prawidłowego toku postępowania oraz na grożącą jej surową karę. Jednakże bialski sąd żądania nie uwzględnił i polecił natychmiastowe zwolnienie Honoraty G.

FOT. MARCIN KOZARSKI

Edyta Winiarek, prokurator rejonowa w Białej Podlaskiej. – Prowadzone przez nas śledztwo przeciwko Honoracie G. zakończono 31 grudnia 2020 roku. Akt oskarżenia w tej sprawie skierowany został do Sądu Okręgowego w Lublinie.

Z wywodami prokuratory nie zgodził się też sąd odwoławczy. Jego zdaniem nie można było pominąć tego, iż kobieta ma uregulowaną sytuację życiowo, może też regulować części zaległych należności.

W akcie oskarżenia szczegółowo wyliczono kwoty, które według prokuratury oskarżona wyłudziła. Najmniejsza z nich opiewa na 2,6 tys. zł, największa przekracza 158 tys. zł. Honorata G. „handlowała" drzwiami zewnętrznymi i wewnętrznymi, parkietem dębowym, kostką brukową, siatką ogrodzeniową, styropianem, pustakami, bloczkiem, modrzewem syberyjskim, podbitką, płytami gipsowymi, kratką rzymską, wełną mineralną, panelami ogrodzeniowymi, piecami centralnego ogrzewania, pelletem oraz węglem. W jednym z przypadków, w ramach częściowego rozliczenia przekazała klientowi pakiet chemii użytkowej. Zakończone właśnie śledztwo nie jest jedynym, które było prowadzone przeciwko kobiecie. Wcześniej była już skazywana za oszustwa.

Honorata G. cały czas zapewnia, że wszystkie pieniądze zostaną zwrócone, a klienci otrzymają zamówiony towar. Jak utrzymuje, problemy wzięły się stąd, że inwestor z którym współpracowała nie wypłacił jej dużych pieniędzy. Skarży się, że jest regularnie nękana i dziennie odbiera setki telefonów. Wierzycielom nieustannie obiecuje, że zobowiązania spłaci. Za każdym razem jednak inaczej się tłumaczy.

Historię opisaliśmy jako pierwsi w numerze 38/2020 Słowa. Po naszym artykule sprawą zainteresowali się także dziennikarze TVP 1. Pod koniec września 2020 r. Białą Podlaską odwiedziła ekipa „Alarmu", mającego ponad milionową widownię reporterskiego programu telewizyjnej Jedynki. Materiał wyemitowany został na antenie TVP 1 w środę, 7 października ubiegłego roku.

Straty w liczbach

Okres	Kwota
X 2019 - IV 2020	158 330,00 zł
XII 2019 - VI 2020	135 373,00 zł
XII 2019 - 28 V 2020	104 290,60 zł
5 IX 2019 - 28 V 2020	85 841,00 zł
15 X 2019 - 29 VI 2020	69 384,00 zł
III 2020 - V 2020	69 200,00 zł
7 X 2019 - 14 I 2020	59 365,00 zł
2 IX 2019 - 27 IX 2019	37 000,00 zł
V 2019 - VI 2020	30 824,00 zł

**Zestawienie zawiera jedynie największe kwoty*

Pięć lat za seks z 14-letnią kuzynką

POZA PRAWEM 5 lat więzienia, zakaz zbliżania się do pokrzywdzonej na odległość mniejszą niż 100 metrów oraz zakaz kontaktowania się z nią osobiście, za pośrednictwem telefonu, komunikatorów i portali internetowych na 7 lat. Taką karę usłyszał 33-letni Norbert J., oskarżony o wykorzystywanie seksualne swej 14-letniej krewnej.

FOT. MARCIN KOZARSKI

Norberta J. za winnego uznał Sąd Rejonowy w Białej Podlaskiej

Norbert J. trafił do aresztu pod koniec grudnia 2019 r. W lipcu 2020 r. prokuratura oskarżyła go o uprawianie seksu z małoletnią oraz dopuszczanie się wobec niej innych czynności seksualnych. Odpowiadał też za groźby kierowane wobec dziewczynki i jej rodziców. Do opisywanych zdarzeń dochodziło w Białej Podlaskiej oraz w kilku miejscowościach na terenie powiatu bialskiego.

Podczas wakacji w 2017 r. dziewczynka zaczęła otrzymywać na portalu społecznościowym wiadomości od użytkownika podającego się za „Julię". Osoba ta pod groźbą zabójstwa matki i podpalenia domu nakazała jej uprawiać seks z Norbertem J. i nagrywać to telefonem komórkowym. Na początku bardzo bała się i wstydziła. Potem robiła to z obojętnością. Po jakimś czasie zorientowała się, że za „Julię" podawał się jej cioteczny brat.

Norbert J. wyjaśnił, że spotykał się z kuzynką z jej inicjatywy. Miała mu mówić, że muszą uprawiać seks i nagrywać filmiki, gdyż inaczej jej rodzinie stanie się krzywda. Wspomniana „Julia" jemu samemu także miała przesyłać wiadomości. Śledczy ustalili, że nie używał przemocy. Zdaniem biegłych mężczyzna przejawia cechy efebofilii. To seksualna preferencja dorosłych do kontaktów z osobami w późnym okresie dojrzewania w wieku około 15-19 lat.

33-latka za winnego uznał niedawno Sąd Rejonowy w Białej Podlaskiej. Jak ustalono Norbert J. od września 2018 r. do 26 marca 2019 r. doprowadził małoletnią kilkukrotnie do obcowania płciowego oraz kilkunastokrotnie do wykonywania przez nią innych czynności seksualnych, zaś od 27 marca 2019 r. do grudnia 2019 r. podstępem i groźbą doprowadził ją do poddania się innym czynnościom seksualnym. Wyrok nie jest prawomocny, a obrońca oskarżonego zapowiedział apelację.

(el)

Czekają na ekspertyzę biegłych

POZA PRAWEM Najprawdopodobniej do maja przyjdzie poczekać na kluczową opinię biegłych w sprawie incydentu w bialskim szpitalu. Przypomnijmy, że w lutym 2019 roku podczas zabiegu zaszyto tam pacjentce chustę w brzuchu.

O sprawie napisaliśmy w wydaniu 20/2019 Słowa. Po naszej publikacji postępowanie wszczęła bialska prokuratura. Mimo że pokrzywdzona nie złożyła zawiadomienia, śledczy z urzędu zajęli się sprawą. Mieli wyjaśnić, czy w wyniku pozostawienia w ciele pacjentki chusty chirurgicznej nie doszło do rozstroju jej zdrowia. W tym celu zabezpieczono m.in. dokumentację lekarską oraz powołano specjalistów do wydania opinii sądowo-lekarskiej.

By wydobyć chustę, kobieta trzy tygodnie po pierwszym zabiegu musiała być operowana przez inny zespół specjalistów. Bezpośrednio po informacji o ponownej hospitalizacji pacjentki, dyrektor placówki powołał czteroosobowy zespół ekspertów, którego zadaniem było wyjaśnienie tego zdarzenia. Bezpośrednią odpowiedzialnością za zaniedbanie obarczono asystującą przy zabiegu instrumentariuszkę, którą dyscyplinarnie zwolniono z pracy. Pielęgniarka dostała naganę, a lekarz upomnienie.

FOT. MARCIN KOZARSKI

W lutym 2020 r. sprawę przejęła prokuratura okręgowa i wiele od tamtej pory się nie wydarzyło. - Jesteśmy uzależnieni od opinii biegłych. Spodziewamy się jej w maju, choć mamy nadzieję na wcześniejszy termin. Zadaliśmy w niej ekspertom szczegółowe pytania. W tym, czy doszło do nieprawidłowości, a jeśli tak to jakich i kto jest za nie odpowiedzialny – informuje **Jacek Drabarek**, zastępca prokuratora okręgowego w Lublinie.

W szpitalnym raporcie nie stwierdzono zaniedbań w zakresie przestrzegania procedur. Do zdarzenia miało dojść „w wyniku nieumyślnego percepcyjnego błędu instrumentariuszki", skutkującego niewłaściwym policzeniem chust i nieprawidłowej rewizji pola operacyjnego. Poszkodowaną przeproszono. Zaproponowano jej również m.in. niestandardowe wizyty pielęgniarskie w domu, w celu pielęgnowania rany pooperacyjnej.

(el)

eprasa.pl b2809bfbcd

Złóż życzenia babci i dziadkowi

FOT. WWW.PEXELS.COM

NASZA AKCJA Wielkimi krokami zbliża się święto wszystkich Babć i Dziadków. Z tej okazji, Słowo Podlasia, już tradycyjnie udostępni swoje łamy, byście Wy drodzy Czytelnicy, mogli złożyć życzenia Waszym babciom i dziadkom. Jak to zrobić? Wystarczy, że pod postem na naszym Facebooku, informującym o życzeniach na Dzień Babci i Dziadka, napiszecie kilka ciepłych słów skierowanych do ukochanych dziadków. Do serdeczności możecie dołączyć zdjęcie. Jeśli chcecie, możecie też swoje życzenia wysyłać listownie lub dostarczać osobiście do naszej redakcji: 21-500 Biała Podlaska, ul. Warszawska 15, Redakcja Słowa Podlasia. My opublikujemy Wasze życzenia w następnym numerze tygodnika, 19 stycznia.

Na życzenia czekamy do piątku, 15 stycznia do godz. 16:00. To z pewnością będzie wspaniała niespodzianka i pamiątka dla bliskich Waszemu sercu osób, a więc do dzieła!

Redakcja

Odszedł ceniony dyrektor i nauczyciel, a przede wszystkim dobry przyjaciel

Żegnaj nasz profesorze

BIAŁA PODLASKA W zeszłym tygodniu, 7 stycznia, w diecezjalnym Sanktuarium Miłosierdzia Bożego w Białej Podlaskiej odbył się pogrzeb Wojciecha Leszczyńskiego, dyrektora I LO im. I. Kraszewskiego w latach 1998 - 2007. Odszedł nauczyciel z wieloletnim doświadczeniem, ceniony za swą pracowitość, świeże spojrzenie na oświatę, wiedzę i umiejętność zarządzania.

ANNA CHODYKA

FOT. ARCHIWUM

Wychowankowie mocno akcentują zaszczepioną w nich konsekwencję w dążeniu do celu i gotowość do podejmowania wyzwań w świecie, który, jak pisał Julian Przyboś, „nie jest, lecz się wiecznie zaczyna”

Ireneusz Szubarczyk dyrektor I LO im. I. Kraszewskiego wspominając profesora Wojciecha Leszczyńskiego przyznaje, że do niezapomnianych należą spotkania wypełnione rozmowami nie tylko o przeszłości, ale także o aktualnych wydarzeniach z życia szkoły. - Wielokrotnie okazywane zainteresowanie profesora naszą społecznością, zawsze było dowodem silnych więzi i wyrazem pragnienia, by uczestniczyć w zachodzących przemianach i obserwować to, co pozostaje niezmienne, wpisane w tradycję szkoły – zaznacza dyrektor. Dodaje, że zmiany i kult tradycji wyznaczały rytm życia byłego dyrektora szkoły od momentu rozpoczęcia pracy w I LO w 1976 roku. - Jako nauczyciel, zastępca dyrektora, a od roku 1998 dyrektor szkoły realizował wiele cennych przedsięwzięć. Zawsze będziemy pamiętać o ogromnym poświęceniu podczas budowy sali gimnastycznej, krytej pływalni, później wyjątkowej dbałości o stan budynku; kapitalnym remoncie zabytkowej części liceum czy sali gimnastycznej. Nie zapomnimy również o zainicjowaniu obchodów Dnia Patrona Szkoły, wycieczkach dla prymusów czy wymianie młodzieży z zaprzyjaźnionymi szkołami na Białorusi, we Francji i Wielkiej Brytanii – mówił w czasie ceremonii pogrzebowej Ireneusz Szubarczyk.

Poświęcenie i bezinteresowność

Waldemar Godlewski były wiceprezydent Białej Podlaskiej znał zmarłego profesora Wojciecha Leszczyńskiego przez kilkadziesiąt lat. – Chodziliśmy do jednej szkoły, do liceum im. I. Kraszewskiego. Był w klasie dwa roczniki wyżej ode mnie. Byliśmy nie tyle kolegami, co przyjaciółmi. Jak zostałem dyrektorem liceum im. I. Kraszewskiego, a był to rok 1985, Wojciech Leszczyński był nauczycielem geografii w I LO , więc zaproponowałem mu by został moim zastępcą. Przyjął moją propozycję i przez ponad 15 lat współpracowaliśmy. Był to okres bardzo pracowity, gdyż po kilku latach zastoju wznowiliśmy budowę krytej pływalni. Dzięki naszej kadencji, pływalnia została przekazana społeczeństwu, a przede wszystkim młodzieży liceum im. I. Kraszewskiego – wspomina **Waldemar Godlewski**.

Pracowitość i odpowiedzialność

– Po tym jak zostałem kuratorem oświaty, moje miejsce zajął profesor Leszczyński i został dyrektorem liceum. W tym czasie szkoła zajmowała w konkursach wyróżniające się miejsca, w województwie lubelskim. Kilka dni przed śmiercią miałem okazję rozmowy z nim, zapamiętam go jako osobę bardzo ambitną – podkreśla. Zauważa, że często się spotykali i chętnie rozmawiali na temat edukacji. – Podobnie jak mnie, najbardziej interesowały go sprawy młodzieży z terenu naszego miasta. Chciał, by każdy z młodych ludzi potrafił wziąć odpowiedzialność za siebie i był prawym człowiekiem. To było jego credo – odpowiedzialność i pracowitość. Dla Wojciecha Leszczyńskiego nie było rzeczy trudnych. Wszystko było do wykonania, jedynie trzeba było przyłożyć się do pracy, by cel osiągnąć – zauważa.

Waldemar Godlewski był też zwierzchnikiem Wojciecha Leszczyńskiego, sprawując funkcję wiceprezydenta Białej Podlaskiej i odpowiadając za oświatę. – Był jednym z najlepszych dyrektorów, z którymi przyszło mi pracować. Przez tyle lat, gdy był moim zastępcą nie było dnia by spóźnił się do pracy. Zawsze był o 7.45 i nadzorował czy młodzież przychodzi odpowiednio ubrana i ma tarczę, bo bez niej kiedyś nie można było wejść do szkoły. Gdyby wszyscy nauczyciele byli tacy jak on, oświata stałaby na bardzo, bardzo wysokim poziomie – podsumowuje Waldemar Godlewski.

Świeże spojrzenie

Po dyrektorze Wojciechu Leszczyńskim stanowisko objął w 2007 r. Przemysław Olesiejuk, obecny dyrektor II LO im. E. Plater. – Wojciech Leszczyński był bardzo oddany szkole. Z opowiadań absolwentów i nauczycieli wiem, że w szkole był zawsze o 7.45 i robił obchód, sprawdzając czy uczniowie się odpowiednio zachowują. Był niezwykle sumienny, odpowiedzialny, potrafił też utrzymywać dyscyplinę. Zapamiętany zostanie też jako świetny nauczyciel. Spotykaliśmy się wielokrotnie na różnych sympozjach i wyjazdach, zawsze umiał doradzić. Po odejściu na emeryturę, żywo interesował się tym, co się w szkole dzieje. Miał zawsze czas, by podyskutować na temat liceum im. I. Kraszewskiego. Niekiedy na tematy związane z edukacją młodzieży się nawet sprzeczaliśmy, ale ostatecznie dochodziliśmy do konsensusu. Przede wszystkim charakteryzowało go zawsze świeże spojrzenie na sprawy oświaty – podkreśla na koniec **Przemysław Olesiejuk**.

Zagadkowa śmierć janowskiego policjanta

BIAŁA PODLASKA Zwłoki 44-letniego funkcjonariusza służby kryminalnej z Komisariatu Policji w Janowie Podlaskim znaleziono rankiem 11 stycznia w pobliżu garaży na jednym z bialskich osiedli. Okoliczności śmierci mężczyzny wyjaśnia prokuratura.

Jak ustaliliśmy na leżące przy garażu ciało 44-latka około godziny 5.30 natknął się dozorca bloku. – Potwierdzam fakt zgonu funkcjonariusza, mogę jedynie powiedzieć, że wstępnie wykluczono udział w jego śmierci osób trzecich – mówi komisarz **Barbara Salczyńska-Pyrchla**, oficer prasowa Komendy Miejskiej Policji w Białej Podlaskiej, która ze względu na trwające śledztwo po resztę informacji odsyła do prokuratury.

O okolicznościach tragedii wiadomo niewiele, żadnych szczegółów na temat śmierci mundurowego nie podają też prowadzący postępowanie. Jedną z hipotez może być wychłodzenie. Jednak według naszych źródeł, na tym etapie śledztwa za najbardziej prawdopodobny powód przyjmuje się nieszczęśliwy wypadek. Między garażami a gruntem jest różnica poziomu, nie jest więc wykluczone, że policjant mógł poślizgnąć się i upaść na betonowe podłoże.

Wezwana ekipa dochodzeniowo-śledcza przeprowadziła szczegółowe oględziny zwłok i miejsca zdarzenia. By ponad wszelką wątpliwość ustalić bezpośrednią przyczynę zgonu ciało policjanta zostanie poddane sekcji zwłok. – Śledztwo obecnie prowadzone jest w kierunku artykułu 155 kodeksu karnego, to jest nieumyślnego spowodowania śmierci – mówi **Mariola Sidorowska**, zastępca bialskiego prokuratora rejonowego.

Marcin Kozarski

Burza o szczepionkę dla burmistrza

PARCZEW Burmistrz Parczewa bez kolejki dostał szczepionkę przeciw Covid-19. Szczepienia w parczewskim szpitalu zaczęły się w zeszły poniedziałek, a już dzień później skorzystał z nich burmistrz Paweł Kędracki. Jak do tego doszło?

Posłanka Lewicy, Monika Pawłowska twierdzi, że za zgodą wojewody lubelskiego Lecha Sprawki w parczewskim szpitalu mieli zaszczepić się przeciw Covid-19 działacze Prawa i Sprawiedliwości. Wśród nich burmistrz Parczewa Paweł Kędracki. – Nie miałem nic wspólnego z tą sprawą – komentuje wojewoda **Lech Sprawka**.

Paweł Kędracki publikuje natomiast oficjalne oświadczenie: – W związku z kłamliwą „informacją”, jakoby doszło do naruszenia prawa, podaną przez jedną z posłanek pragnę przekazać, że zgodnie z obowiązującymi przepisami prawa miałem możliwość i skorzystałem z tzw. szybkiej ścieżki przy szczepieniu przeciwko Covid-19. Wynikało, to z faktu, że najbliższa mi osoba, moja żona jest lekarzem, a taką możliwość dawała wówczas rekomendacja Ministerstwa Zdrowia oraz wytyczne NFZ. Kolejnym kłamstwem tej pani jest to, jakoby wojewoda lubelski Lech Sprawka wydawał jakiekolwiek zgody czy nakazy wykonania szczepień dla osób związanych z Prawem i Sprawiedliwością. Jest to bzdura! I kłamstwo zmyślone na potrzeby politycznych rozgrywek! – czytamy w oświadczeniu burmistrza.

FOT. UG PARCZEW

– Zgodnie z przepisami prawa miałem możliwość zaszczepienia się i z niej skorzystałem – wyjaśnia Paweł Kędracki, burmistrz Parczewa

– Burmistrz jest mężem ordynator geriatrii, która w tym dniu miała dyżur i zaproponowała go jako osobę z grupy ryzyka, by wykorzystać wszystkie dawki – twierdzi **Janusz Hordejuk**, dyrektor parczewskiego szpitala.

– Zgodnie z przepisami prawa miałem możliwość zaszczepienia się i z niej skorzystałem. Natomiast z góry przepraszam, jeśli kogoś mogłem w ten sposób urazić. Na koniec powiem... Ludzie nie dzielą się na barwy partyjne, zaszczepionych i niezaszczepionych, a na rozsądnych i nierozsądnych. Takiej świadomości tej pani życzę – wyjaśnia **Paweł Kędracki**.

Burmistrz Parczewa wraz z małżonką obecnie przebywa na kwarantannie. Prawdopodobnie jeszcze zanim się zaszczepił mógł mieć kontakt z osobą zarażoną. Nie wiadomo, jak w tej sytuacji na jego organizm może zadziałać szczepionka.

(TWA)

eprasa.pl b2809bfbcd

Wytnij kupon i zyskaj 5 procent rabatu na wszystkie usługi w naszym salonie

U nas odkryjesz prawdziwe piękno!

ARTYKUŁ SPONSOROWANY Miasto Piękna to miejsce, gdzie kobiety i mężczyźni odkrywają prawdziwą estetykę ciała, koją zmysły podczas rytualnych zabiegów i poprawiają kondycję organizmu. O proponowanych zabiegach, pakietach oraz poradach z właścicielką Miasta Piękna, kosmetolog **Ewą Serhej** rozmawia **Justyna Lesiuk-Klujewska**.

FOT. MIASTO PIĘKNA

Ewa Serhej

Miasto Piękna zostało otworzone w grudniu 2019 r., a już ma wierne grono klientów. Co wpłynęło na to, że tyle osób je pokochało?

Miasto Piękna to nie jest zwykłe miejsce. To strefa, w której odkładamy na bok obowiązki i zmartwienia i oddajemy się w ręce specjalistów, którzy zadbają o nasze ciało. Mamy kilka przestronnych i jasnych pomieszczeń, każde przeznaczone na inny zabieg. Dzięki intymnej i życzliwej atmosferze klient czuje się komfortowo i odpręża się. Miasto Piękna to również miejsce, w którym zacieśniamy więzy międzyludzkie. Podwójne stanowiska dają możliwość przyjścia na manicure, kąpiel relaksacyjną czy masaż z mężem, partnerem, koleżanką, córką lub mamą.

W salonie można skorzystać z zabiegów pielęgnacyjnych i poprawiających kondycję skóry twarzy. Proszę opowiedzieć o nich coś więcej.

To prawda. W ofercie mamy zabiegi standardowe, czyli demakijaż, maska, masaż i krem na zakończenie, ale także zabiegi aparaturowe. Są to np. **karboksyterapia**, **mezoterapia mikrigłowa** i **bezigłowa**, **radiofrekwencja frakcyjna**. Ten pakiet jest szeroki, dlatego każdy znajdzie coś dla siebie, nawet jeśli nie chce zbyt mocno ingerować w skórę, a chciałby jedynie poprawić jej kondycję. Na życzenie klienta przeprowadzamy komputerową **multispektralną analizę stanu skóry LumiSCAN** i wtedy doradzamy zabiegi. Nasi klienci często wybierają **terapie łączone** np. mezoteriapię mikroigłową w połaczeniu z peelingiem chemicznym. Zabieg polega na dokładnym, delikatnym nakłuwaniu skóry, aby pobudzić ją do regeneracji. Efekt wzmacniamy kwasem. Skóra staje się napięta, poprawia się owal twarzy, znikają „chomiczki", wiszące partie skóry, np. przy uchu. Czas terapii kosmetologicznej jest dłuższy niż w przypadku medycyny estetycznej, ale zabiegi są mniej inwazyjne, a efekty są równie spektakularne. Sporo klientów wybiera też oczyszczanie wodorowe. Za pomocą urządzenia, które przypomina odkurzacz, wpuszcza się wodę wzbogaconą wodorem, a wyciąga złuszczony naskórek wraz z zanieczyszczeniami. Wykonujemy też **karboksyterapię**, czyli rewitalizację twarzy i ciała za pomocą dwutlenku węgla.

Coraz więcej klientów ma problemy ze stopami, paznokciami. Czy w Mieście Piękna znajdą ratunek, np. na wrastające paznokcie?

Oczywiście. W naszym zespole mamy **podologa**, do którego coraz częściej zgłaszają się również panowie. Pękające pięty, wrastające paznokcie, odciski czy modzele potrafią dać się we znaki. Po naszych zabiegach klienci czują ulgę, co nas cieszy. Należy podkreślić, że w przypadku wrastających paznokci terapia zajmuje pewien czas, dlatego jeśli chcemy latem czuć się komfortowo w sandałach lub klapkach, już teraz zapiszmy się na zabiegi. Przy okazji wspomnę o depilacji ciała za pomocą lasera, którą poleca się szczególnie osobom o jasnej cerze i ciemnych włoskach.

Twarz, stopy – o co jeszcze można zadbać w Mieście Piękna?

Kompleksowo, o całe ciało. Dużym zainteresowaniem cieszy się **strefa SPA**, gdzie klienci oddają się rytuałom. Zaczynają od aromatycznej kąpieli, następnie jest peeling, potem maska na całe ciało, a na koniec relaksacyjny masaż. Jeśli chodzi o kąpiele, to każdy znajdzie coś dla siebie. Panowie preferują **kąpiele w piwie, panie w mleku, płatkach róż, soli**. To zależy od potrzeb klienta, dlatego na początku przeprowadzamy z nim wywiad, aby poznać jego oczekiwania i potrzeby. Każda kąpiel ma inne właściwości terapeutyczne, np. kąpiel w soli działa bardzo dobrze na mięśnie, w mleku na skórę.

FOT. MIASTO PIĘKNA

Podwójne stanowiska dają możliwość przyjścia na manicure, kąpiel relaksacyjną czy masaż z mężem, partnerem, koleżanką, córką lub mamą

Aby nasi klienci poczuli się naprawdę odprężeni, proponujemy im również szerokie spektrum masaży. Mamy masaże orientalne, w tym **hinduski masaż głowy**, **tajski stóp** lub **pałeczkami bambusowymi**. Dużym zainteresowaniem cieszą się masaże relaksacyjne, w tym gorącą świecą, gorącą i aromatyczną czekoladą, a także terapeutyczne, np. na ból pleców, napięcia mięśniowe. Dodam, że w naszym salonie wykonujemy też **masaż ICOONE**, który stymuluje skórę, drenuje wodę z organizmu, ale przede wszystkim przeciwdziała cellulitowi i tkance tłuszczowej. Kolejnym zabiegiem jest body wrapping, czyli bandaże chłodzące lub rozgrzewające. Po nim skóra jest jędrna, wygładzona i mamy mniej centymetrów w udzie czy talii.

Miasto Piękna mieści się przy ul. Jana III Sobieskiego 8 w Białej Podlaskiej. Przypomnijmy, że salon ma w sprzedaży bony podarunkowe i przygotowuje atrakcyjne rabaty. Proponuje też makijaże okolicznościowe, pedicure, manicure i wiele innych zabiegów...

Tak. A wszystko to w reżimie sanitarnym. Dlatego zapraszam każdego, kto chciałby odkryć swoje piękno, poprawić samopoczucie i nastrój.

Dziękuję za rozmowę.

KUPON

MIASTO PIĘKNA

RABAT
na wszystkie usługi
5%

Kupon ważny do 31.01.2020

Christos rożdajetsia – sławitie jeho!

JABŁECZNA **W zeszłym tygodniu Boże Narodzenie obchodzili wierni cerkwi prawosławnej w Polsce. O tym jak wyglądają święta w monasterze św. Onufrego w Jabłecznej mówi namiestnik hieromnich Piotr Dawidziuk.**

Święta Bożego Narodzenia w cerkwi prawosławnej w Polsce, również w klasztorze św. Onufrego w Jabłecznej są obchodzone według kalendarza juliańskiego czyli według tzw. starego stylu. Jest to różnica dwóch tygodni, między świętami katolickimi. – Boże Narodzenie obchodzimy 6-7 stycznia. Dzień Wigilii jest wyjątkowy – gdyż to czas oczekiwania na narodzenie Jezusa Chrystusa i radości, z powodu jego przyjścia – mówi namiestnik hieromnich **Piotr Dawidziuk**.

Mnisi tego dnia poszczą – nie jedzą zupełnie nic aż do kolacji, która odbywa się o zmierzchu czyli ok. godz. 16. – W monasterze przyjęte jest, że czytamy specjalną modlitwę odwiedzając wcześniej wiernych w domach, w okresie przygotowującym do świąt – mówi namiestnik. Podczas Wigilii przestrzegane są, jak wyjaśnia hieromnich, wszystkie tradycje. Pod obrusem kładzione jest sianko, a przed posiłkiem zakonnicy dzielą się prosforą – czyli odpowiednikiem opłatka, składając sobie nawzajem życzenia. Na stole są postne potrawy. – W naszym monasterze nie spożywamy ryby ani nabiału. Mamy kutię, czyli gotowany pęczak czy pszenicę z makiem okraszoną migdałami i miodem, kompot z suszu, pierogi z kapustą i grzybami, racuchy z jabłkami, barszcz z uszkami i inne smakołyki, które większość z nas ma też w swoich domach.

FOT. FOT. ARCHIWUM/ TADEUSZ ZACZEK

– Pierwszego dnia świąt wstaliśmy rano, by zjeść wspólnie świąteczne śniadanie i po odpoczynku, o godz. 13 celebrowaliśmy Wielką Wieczernię, czyli Wielkie Nieszpory świąteczne – mówi namiestnik monastyru w Jabłecznej, Piotr Dawidziuk

Upominki dla dzieci

– Następnie śpiewamy wspólnie kolędy i przygotowujemy się do nocnego nabożeństwa – wyjaśnia zakonnik. W tym roku w cerkwi św. Onufrego liturgia św. Bazylego Wielkiego rozpoczęła się o godz. 12 w nocy z 6 na 7 stycznia. – By wprowadzić wiernych w nastrój świąt postawiliśmy dwie duże choinki w samej cerkwi i kilka mniejszych upiększających wszystkie budynki klasztorne. Drzewka zostały rozświetlone światełkami – zaznacza. W nabożeństwie uczestniczyli parafianie i pielgrzymi oraz wszyscy mnisi. Nabożeństwo składało się z powieczerza, jutrzni oraz boskiej liturgii i trwało do godz. 3.30. – Pierwszego dnia świąt wstaliśmy rano, by zjeść wspólnie świąteczne śniadanie i po odpoczynku, o godz. 13 celebrowaliśmy Wielką Wieczernię czyli, Wielkie Nieszpory świąteczne, w czasie których był wygłoszony prokimenon: „Kto Bog wieli, jako Bog nasz".

Dzieci i młodzież po zakończeniu nabożeństwa otrzymały małe upominki świąteczne, a na zakończenie wszyscy śpiewaliśmy kolędy. Życzę, żeby w każdej cerkwi było codziennie tyle dzieci i młodzieży, jak w dzień Wielkiej Wieczerni kiedy rozdaje się prezenty – mówi hieromnich Piotr Dawidziuk. Na drugi dzień świąt odbyła się boska liturgia o godz. 10. W czasie świąt prawosławni pozdrawiają się słowami: Christos rożdajetsia – sławitie jeho! co oznacza „Chrystus się rodzi – wychwalajcie go!".

Mnisi z klasztoru św. Onufrego za pośrednictwem Słowa Podlasia, składają wszystkim wiernym cerkwi prawosławnej najlepsze życzenia z okazji świąt Bożego Narodzenia!

Anna Chodyka

REKLAMA ID: 2376

eprasa.pl b2809bfbcd

Mieszkańcy zmuszeni są poruszać się albo nieutwardzonym błotnistym poboczem, albo iść po ulicy

Radny przypomina o chodnikach

BIAŁA PODLASKA – Prezydent zrealizował ustalenia, o których mówiliśmy, ale nie do końca – mówi radny Adam Chodziński, który w grudniu złożył petycję w sprawie budowy chodnika w ciągu zmodernizowanej ul. Dalekiej.

JOANNA DANIELEWICZ

FOT. ADAM TROCHIMIUK

– Nie mogę się pogodzić z tym, że 20 mln zł chce się wydać na most, który połączy jedno osiedle z drugą częścią miasta, a nie zrobi się za tę kwotę pilniejszych rzeczy, jak choćby części nieutwardzonych ulic czy chodników – mówi Adam Chodziński

FOT. UM BIAŁA PODLASKA

Ulica Daleka zyskała odwodnienie, dodatkowy metr szerokości i przystanki komunikacji miejskiej. Mieszkańcy muszą jednak chodzić wzdłuż niej błotnistymi poboczami

W połowie grudnia do urzędu miasta wpłynęła petycja radnego Adama Chodzińskiego w sprawie budowy chodnika ze ścieżką rowerową w ciągu ul. Dalekiej. Chodziński zwraca uwagę, że po modernizacji ulicy, na którą skierowany został ruch z całego osiedla Słoneczne Wzgórze, mieszkańcy zmuszeni są poruszać się albo nieutwardzonym błotnistym poboczem, albo iść po ulicy, co stwarza niebezpieczeństwo. Czemu natężenie ruchu pieszych wzdłuż ulicy Dalekiej może być wzmożone? Przy tej ulicy miasto posadowiło przystanki komunikacji miejskiej. – Wniosłem o budowę chodnika, ścieżki rowerowej i tzw. peronów przy przystankach – wylicza **Adam Chodziński**.

Była pewna umowa

Adam Chodziński przypomina, że będąc wiceprezydentem miasta odpowiedzialnym za inwestycje, w trakcie przygotowywania się do budowy bezkolizyjnego skrzyżowania z linią kolejową na ul. Witoroska/Lubelska, przewidywał konieczność przebudowy ul. Dalekiej. – Wówczas w budżecie na rok 2019 zaplanowana została kwota 9 mln zł na infrastrukturę związaną z budową sieci drogowej związanej z tym skrzyżowaniem. W ramach tej kwoty była też uwzględniona przebudowa Dalekiej, choć literalnie ta ulica nie była wyszczególniona. Po zmianie władzy w Białej Podlaskiej, gdy miasto zaczęło przesuwać środki z tej zabezpieczonej puli na inne potrzeby, sygnalizowałem że owszem, skoro są inne potrzeby, to przesunięć można dokonać, ale prezydent musi pamiętać, że pieniądze będą musiały wrócić, choćby z uwagi na ul. Daleką właśnie – tłumaczy Adam Chodziński.

We wrześniu tego roku miasto ogłaszało przetargi na realizację Dalekiej. Przetarg wygrała firma Tre-Drom, która zdeklarowała wykonanie prac za niespełna 338 953,56 tys. zł, czyli o 885,60 zł mniej, niż miasto przeznaczyło na tę inwestycję. Inwestycja została zakończona w ostatnich miesiącach ubiegłego roku. Jednak już w momencie publikacji ogłoszenia przetargowego było wiadomo, że miasto zaplanowało realizację jedynie jezdni. – To inwestycja wykraczająca poza przyjęty Plan Budowy Dróg na najbliższe lata i powstaje dzięki wygospodarowaniu dodatkowych środków z budżetu miasta. Obejmuje budowę ulicy wraz z poszerzeniem i krawężnikowaniem – tłumaczył wówczas Słowu Podlasia **Michał Litwiniuk**. Dziś dodaje, że ulica została poszerzona o metr, by dopasować jej średnicę do ul. Koncertowej.

Inne priorytety

– Owszem, dziękowałem na sesji prezydentowi za realizacje inwestycji na Dalekiej, bo pamiętał o naszej umowie. Nie kryję jednak, byłem zaskoczony, że w ramach tej inwestycji nie powstał chodnik, choćby po jednej stronie ulicy. Stąd moja petycja, która, choć złożona 14 grudnia, na sesji pod koniec roku nie doczekała się odpowiedzi ze strony władz miasta – mówi radny Chodziński. A jak zaznaczył w petycji, liczył na to, że realizacja chodnika przy zmodernizowanym ciągu zostanie wykonana na początku 2021 roku.

Prezydent odnosząc się do kwestii ul. Dalekiej podczas grudniowej sesji rady miasta stwierdził natomiast, że zrobiono to, co dla mieszkańców było najpilniejsze. A ci mieli wnosić o odwodnienie, bo zalewało im posesje. – Nie mieliśmy miliona złotych na wykonanie tego odcinka w pełnej technologii z chodnikami – dodał prezydent. Przypomina też, że sytuacja z którą miasto się boryka w kwestii ulic osiedlowych i chodników wynika z wieloletnich zaniedbań, a miasto ma wciąż 50 km nieutwardzonych ulic na swoim terenie.

Radny Adam Chodziński mówi, że właśnie dlatego nie podniósł ręki za tegorocznym planem budżetowym. – Wstrzymałem się, bo choć prezydent będzie w tym roku realizował inwestycje zaplanowane jeszcze przez prezydenta Dariusza Stefaniuka i przygotowane w dużej mierze z moim udziałem, to nie mogę się pogodzić, że 20 mln zł chce się wydać na most, który połączy jedno osiedle z drugą częścią miasta, a nie zrobi się za tę kwotę pilniejszych rzeczy, jak choćby części tych nieutwardzonych ulic, czy chodników – dowodzi Chodziński. – Ja jako mieszkaniec osiedla Słoneczne Wzgórze, jak i inni mieszkańcy, na pewno będziemy się cieszyć z nowego mostu, ale w momencie, gdy mamy zbudowaną ul. Koncertową, most z pewnością nie jest priorytetową sprawą.

Wrzuć nakrętkę

GMINA PISZCZAC Mieszkańcy Piszczaca mają okazję pomóc chorym dzieciom. 23 grudnia minionego roku w Piszczacu przy głównym przystanku autobusowym stanęło metalowe serduszko na nakrętki. Jak podkreśla wójt gminy Kamil Kożuchowski, nakrętki zostaną przekazane na cele charytatywne. – Nie spodziewaliśmy się aż tak dużego odzewu wśród mieszkańców gminy. Cieszę się, bo codziennie musimy opróżniać serduszko. A za nakrętki chore dzieci będą miały np. sprzęt ortopedyczny – podkreśla **Kamil Kożuchowski**. Gmina w ten sposób wpisała się w ogólnopolski trend zbierania nakrętek na cele charytatywne.

(jlk)

Opłaty za śmieci idą w górę

GMINA BIAŁA PODLASKA Na ostatniej w ubiegłym roku sesji rady gminy zdecydowano, że w roku 2021 mieszkańcy będą płacić więcej na odbiór śmieci. Ma to związek z ciągle rosnącymi kosztami gospodarowania odpadami oraz zwiększającą się z roku na rok ich ilością.

FOT. ADAM TROCHIMIUK

– Pan wójt zapomniał powiedzieć, że kwota jest taka, dlatego że 20 procent osób po prostu za śmieci nie płaci i w tym momencie za te 20 procent, które nie płacą, zapłacimy my, 80 proc. którzy płacą. Moim zdaniem jest to niemoralne – mówi radny Mateusz Siwiec

FOT. PAULINA CHODYKA-ŁUKASZUK

W 2021 roku 20 złotych będą płaciły osoby zbierające odpady w sposób selektywny i zamieszkujące gospodarstwa do 3 osób. W przypadku gospodarstw domowych liczących 4 i więcej osób, stawka ta będzie stała i wynosić będzie 80 złotych. Wysokie opłaty będą obowiązywać w przypadku nieselektywnej zbiórki odpadów

Ostatnia w ubiegłym roku sesja rady gminy Biała Podlaska odbyła się tuż przed świętami, 22 grudnia. Jedną z kilku podejmowanych przez radnych uchwał była ta „w sprawie określenia metody ustalenia opłaty za gospodarowanie odpadami komunalnymi oraz ustalenia stawki opłaty".

Przypomnijmy w 2020 roku mieszkańcy płacili 18 zł od osoby w przypadku zbiórki selektywnej odpadów i gospodarstwa domowego liczących do 3 osób, a 72 zł od gospodarstwa liczącego 4 i więcej osób. W przypadku nieselektywnej zbiórki odpadów było to 40 zł od osoby w gospodarstwie do 3 osób, a 160 zł od gospodarstwa powyżej 3 osób.

W 2021 roku opłaty te wzrosną – 20 złotych będą płaciły osoby zbierające odpady w sposób selektywny i zamieszkujące gospodarstwa do 3 osób. W przypadku gospodarstw domowych liczących 4 i więcej osób, stawka ta będzie stała i wynosić będzie 80 złotych. Wysokie opłaty będą obowiązywać w przypadku nieselektywnej zbiórki odpadów, bowiem opłata będzie wynosiła 60 zł od osoby, a w przypadku gospodarstwa domowego liczy 4 i więcej osób, to będzie 240 zł od gospodarstwa. Z czego wynikają podwyżki? – Podwyżki wynikają wprost z przyrostu ilości odpadów, które analizując rok 2019 i rok 2020 zanotowaliśmy. Nasi mieszkańcy produkują o 300 ton odpadów więcej, a one muszą być zabrane i wywiezione – tłumaczył podczas sesji rady gminy, zastępca wójta **Adam Olesiejuk**. Dodatkowo wyliczone koszty odbioru śmieci przez zakład gospodarowania odpadami i dowiezienie odpadów do Regionalnej Instalacji Przetwarzania Odpadów Komunalnych (RIPOK), opłata PSZOK oraz koszty administracyjne to łącznie aż 2, 55 mln złotych. – Jeśli zostawilibyśmy opłatę na wysokości 18 złotych od osoby, przychody wynosiłyby 2 300 800 zł, tak więc nowa stawka wynika wprost z pokrycia kosztów, które przed nami w 2021 roku. Założyliśmy też, że utrzyma się ilość odpadów, czyli 330 050 ton, które odebraliśmy w 2020 roku oraz że ceny na bramie w zakładzie zagospodarowania odpadów nie wzrosną. Chcemy, aby ta podwyżka była więc jak najmniej dotkliwa, a jednocześnie bilansowała nam koszty z przychodami z tytułu gospodarki odpadami – wyjaśniał Olesiejuk.

W związku z tą uchwałą głos zabrał radny **Mateusz Siwiec**. – Pan wójt zapomniał powiedzieć, że kwota jest taka, dlatego że 20 procent osób po prostu za śmieci nie płaci i w tym momencie za te 20 procent, które nie płacą, zapłacimy my, 80 proc. którzy płacą. Moim zdaniem jest to niemoralne i dlatego będę głosował przeciw tej uchwale – poinformował. Zastępca wójta przyznał, że rzeczywiście nie wszyscy mieszkańcy płacą za gospodarkę odpadami, ale główną przyczyną wzrostu opłat jest wzrost ilości śmieci generowanych przez mieszkańców.

Ostatecznie za przyjęciem uchwały głosowało 12 radnych, dwóch było przeciw, jeden wstrzymał się od głosu.

Paulina Chodyka-Łukaszuk

eprasa.pl b2809bfbcd

Dzięki Wam wracam do zdrowia!

BIAŁA PODLASKA „Rodzina pani Ewy Bijaty prosi o pomoc! 47-letnia bialczanka walczy z Covid-19 i pilnie potrzebuje osocza ozdrowieńca". Taki apel pojawił się na naszym facebookowym profilu prawie miesiąc temu. Nikt nie spodziewał się, że spotka się z tak dużym odzewem. Dzięki ludziom o wielkich sercach bialczanka otrzymała osocze i Nowy Rok powitała w domu.

JUSTYNA LESIUK–KLUJEWSKA

Pani Ewa jest jeszcze słaba i czeka ją kilka, może kilkanaście tygodni rekonwalescencji. Mimo to skontaktowała się z nami, by podziękować wszystkim, którzy odpowiedzieli na grudniowy apel. – Nie miałam świadomości, że stałam się sławna i dowiedzieli się o mnie m.in. czytelnicy Słowa Podlasia. Powiedziano mi, że odzew na apel męża o osocze ozdrowieńca był ogromny. Jestem taka wdzięczna i wzruszona – mówi bialczanka **Ewa Bijata**.

Pani Ewa zanim zachorowała, nie zdawała sobie sprawy, jak poważnym zagrożeniem jest Covid-19. – Któregoś dnia gorzej się poczułam. Myślałam, że się przeziębiłam. 2 grudnia dostałam wynik na Covid-19. Był pozytywny. Lekarz przepisał mi antybiotyk i czułam się jak większość przeziębionych osób – opowiada pani Ewa. Nagle bialczance mocno się pogorszyło. Wystąpił bezdech, wysoka temperatura i ból całego ciała. Mąż pani Ewy, Zbigniew wezwał pogotowie, które zabrało kobietę do bialskiego szpitala. – Było bardzo ciężko. Miałam zajęte 70 proc. płuc. Przez tydzień nie miałam kontaktu z otoczeniem. Dopiero, kiedy dostałam osocze, zaczęło mi się stopniowo poprawiać. Po 2 tygodniach wypisano mnie do domu. Ale lekarze powiedzieli, że nie sądzili, że wyjdę tak szybko ze szpitala i będę oddychać bez tlenu – opowiada pani Ewa. – Leżałam na oddziale pulmonologicznym. Byli tam covidowi pacjenci w ciężkim stanie. Walczyli o życie. Tego nie da się opisać. Jeśli ktoś się z tym bezpośrednio nie zetknął, nie ma pojęcia, jakie to straszne – płacze bialczanka. – Na szczęście lekarze, pielęgniarki i pozostały personel szpitala bardzo dobrze się nami opiekowali. Z troską i zaangażowaniem i za to jestem im wdzięczna – zaznacza pani Ewa. – Ja też przed zachorowaniem nie zdawałam sobie sprawy, że w ciągu kilku dni może się mocno pogorszyć stan zdrowia. Myślę, że jeszcze ze dwa dni i bym umarła – mówi bialczanka.

Pani Ewa wróciła do domu w niedzielę, 20 grudnia. – Czuję się dobrze, wracam do żywych – śmieje się. – Serdecznie dziękuję wszystkim, którzy oddali osocze. Było Was tak wielu, to prawdziwy cud. Dzięki Wam wróciłam do domu na święta. To było najpiękniejsze Boże Narodzenie w moim życiu, bo spędziłam je w domu z rodziną – podsumowuje szczęśliwa Ewa Bijata.

FOT. Z ARCH. E. BIJATY

– Serdecznie dziękuję wszystkim, którzy oddali osocze. Było Was tak wielu, to prawdziwy cud. Dzięki Wam wróciłam do zdrowia – mówi Ewa Bijata

Wsparli „Azyl"

FOT. ZK W BIAŁEJ PODLASKIEJ

Funkcjonariusze bialskiego więzienia zorganizowali zbiórkę karmy dla schroniska „Azyl"

BIAŁA PODLASKA Funkcjonariusze Zakładu Karnego w Białej Podlaskiej włączyli się w akcję pomocy bezdomnym zwierzętom przebywającym w bialskim schronisku „Azyl". Wśród pracowników więzienia została zorganizowana zbiórka żywności dla zwierzaków. 31 grudnia funkcjonariusze bialskiej jednostki przekazali zebraną karmę dla zwierząt. Ich wizyta w schronisku i przywiezione podarunki spotkały się z dużym uznaniem i podziękowaniami ze strony pracowników stowarzyszenia. Obecnie w „Azylu" przebywa około trzystu zwierząt. – Nie jest to pierwsza i z pewnością nie ostania pomoc naszej służby dla tej instytucji – przekazuje ppor. **Marcin Jakóbiuk**. Wiosną 2020 roku odbyła się podobna akcja zorganizowana przez pracowników Zakładu Karnego w Białej Podlaskiej.

(pc)

Nowy prezes w PEC

BIAŁA PODLASKA Sebastian Paszkowski został nowym prezesem Przedsiębiorstwa Energetyki Cieplnej, spółki będącej własnością miasta. Zastąpił na stanowisku Franciszka Afałtowskiego, który prezesem został, gdy władzę w mieście objął obecny prezydent.

Zmiana na stanowisku prezesa nastąpiła 1 stycznia. Jak informuje magistrat, dotychczasowy prezes po tym jak we wrześniu ubiegłego roku nabył prawa emerytalne, złożył oświadczenie, że względy zdrowotne nie pozwalają mu dłużej pełnić funkcji. Z przedsiębiorstwem ma się jednak nie żegnać na dobre, bo teraz będzie doradcą zarządu ds. rozwoju i inwestycji.

Sebastian Paszkowski od 2019 roku jest członkiem zarządu spółki. Wcześniej dał się poznać bialczanom jako aktywny członek sztabu wyborczego obecnego prezydenta miasta, Michała Litwiniuka. W PEC zajmował się dotąd zarządzaniem finansami spółki. „Rok 2019 zamknął się zyskiem w wysokości 350 tys. zł. Rok 2020 spółka również zakończy zyskiem" – informuje magistrat. (joan)

FOT. UM BIAŁA PODLASKA

1 stycznia tego roku doszło do zmiany na stanowisku prezesa miejskiej spółki PEC

Lider Liderów 2020. Innowacje i medycyna

Pro-Project Henryk Kartaszyński to laureat nagrody specjalnej konkursu Lider Innowacji. W tym roku po raz pierwszy, spośród finalistów wszystkich edycji konkursu, którego celem jest promowanie innowacyjnych projektów i rozwiązań wdrażanych dzięki wsparciu z Regionalnego Programu Operacyjnego Województwa Lubelskiego na lata 2014-2020, wybrano Lidera Liderów.

- Liderzy Innowacji łamią powszechny pogląd, że wschód Polski jest nic nie warty. Jest warty – dzięki takim ludziom jak Wy! Dziękując za udział w tej edycji, już dziś zapraszam na nową perspektywę finansową. Będą kolejne pieniądze na innowacje, nowatorstwo i nowe formy wytwarzania – mówi Marszałek Województwa Lubelskiego Jarosław Stawiarski.

- Liderzy Innowacji to firmy nowatorskie, skutecznie zarządzające w swoich branżach nowoczesnymi rozwiązaniami, tak na szczeblu lokalnym jak międzynarodowym. Wyróżnione firmy świadomie korzystają z Funduszy Unijnych, tym samym wpływając na swoją konkurencyjność i rozwój naszego regionu. Liderzy Innowacji to Ambasadorzy Funduszy Europejskich - dodaje Dyrektor Lubelskiej Agencji Wspierania Przedsiębiorczości w Lublinie Magdalena Filipek-Sobczak.

W tym roku to internauci decydowali do kogo powędrują główne nagrody w czterech kategoriach konkursowych: Biogospodarka, Medycyna i Zdrowie, Informatyka i Automatyka oraz Energetyka Niskoemisyjna. Ostatnim etapem konkursu był wybór, spośród siedemnastu laureatów dotychczasowych edycji konkursu, laureata nagrody specjalnej - Lidera Liderów 2020. Ten zaszczytny tytuł przypadł firmie Pro-Project Henryk Kartaszyński za projekt „Rozwój PRO-PROJECT poprzez uruchomienie produkcji innowacyjnego fantomu Pro-CT mk II do kontroli jakości aparatów tomograficznych". Jego całkowita wartość to 1 215 689, 27 zł, a kwota dofinansowania przekroczyła 629 tys. zł. Pro-Project Henryk Kartaszyński to zwycięzca trzeciej edycji konkursu w kategorii Medycyna i Zdrowie, organizowanego w 2019 roku.

Pro-Project to mała firma z Okszowa, która swoją działalność zaczynała w 2007 roku w garażu na wschodzie Polski z jednym produktem w ofercie. Po 13 latach jest jednym z liderów globalnego rynku mającym w portfolio ponad 100 produktów dystrybuowanych do ponad 110 krajów świata.

- Jesteśmy jedynym polskim przedsiębiorstwem produkującym przyrządy i oprogramowanie do testowania aparatury diagnostycznej wykorzystywanej w stomatologii, radiografii, fluoroskopii, angiografii, mammografii, tomografii komputerowej, rezonansie magnetycznym, medycynie nuklearnej, ultrasonografii oraz radioterapii – mówi właściciel firmy i podkreśla, że u jej korzeni legła chęć pomocy ludziom. I to przez lata się nie zmieniło. Pomagamy ludziom opracowując i produkując rozwiązania, które poprawiają i automatyzują proces kontroli jakości urządzeń diagnostycznych.

Dzięki Regionalnemu Programowi Operacyjnemu Województwa Lubelskiego w ramach Działania 3.7 Wzrost Konkurencyjności MŚP, firma wprowadziła do swojej oferty nowy i unikalny produkt: fantom Pro-CT mk II wraz z dedykowanym oprogramowaniem.

- Fantom służy do kontroli jakości urządzeń diagnostycznych stosowanych w tomografii komputerowej. Produkt zbudowany jest z substancji mających te same gęstości fizyczne i elektronowe co tkanki w ludzkim ciele. Pro-Project dzięki takim produktom dostarcza zmieniające życie rozwiązania, które poprawiają jakość w branży wyrobów medycznych, dając pacjentom i profesjonalistom pewność prawidłowej diagnostyki – tłumaczą pomysłodawcy przedsięwzięcia.

- Sukces mojej firmy jest zawsze efektem pracy zespołowej i wzajemnych inspiracji. Jej trzon stanowi wykwalifikowana i doświadczona kadra specjalistów. To ich działania powodują, że firma odznacza się wysokim potencjałem adaptacyjnym oraz innowacyjnym. Zespół Pro-Project dokłada wszelkich starań, aby praca była wykonywana na najwyższym poziomie, nieustannie podnosi kwalifikacje uczestnicząc w sympozjach, kursach i szkoleniach – podsumowuje właściciel.

Lubelskie Fundusze Europejskie
Dowiedz się więcej na:
rpo.lubelskie.pl
LubelskieFunduszeEuropejskie

Fundusze Europejskie Program Regionalny
Rzeczpospolita Polska
lubelskie Smakuj życie!
Unia Europejska Europejskie Fundusze Strukturalne i Inwestycyjne

Publikacja współfinansowana ze środków Europejskiego Funduszu Społecznego

TEKST ZEWNĘTRZNY

eprasa.pl b2809bfbcd

– Trzeba było ten parking robić już dawno – mówi radny Henryk Grodecki

Miasto bez dotacji na TOP 54

BIAŁA PODLASKA Ministerstwo Sportu nie przyznało dotacji na inwestycję zaplanowaną przez miasto na boiskach AP TOP 54. W oczekiwaniu na wyniki ministerialnego konkursu władze miasta wstrzymywały się z rozpoczęciem inwestycji w parking, o który radni wnioskują już od prawie dwóch lat.

JOANNA DANIELEWICZ

FOT. ADAM TROCHIMIUK

Miasto nie otrzymało dotacji z MS na inwestycję związaną z terenem AK TOP 54. Czy rozpocznie budowę niezbędnego w tym miejscu parkingu na własną rękę?

Przymiarki do inwestycji przy boiskach TOP 54 mają już długą i pełną zwrotów historię. W 2019 po wniosku radnego Zjednoczonej Prawicy, Henryka Grodeckiego w budżecie miasta zabezpieczono 200 tys. zł na budowę dodatkowego parkingu przy kompleksie AP TOP 54. Jednak już kilka miesięcy później z tej kwoty zdjęto 150 tys. zł, pozostałą część pozostawiając na stworzenie projektu. Gdy radni dyskutowali na temat budżetu na rok 2020, radny Grodecki wniósł pod obrady poprawkę, by w budżecie zaplanować kwotę 230 tys. zł na inwestycję związaną z parkingiem przy TOP 54. Usłyszał, że należy poczekać co najmniej do maja, by dać czas miastu na stworzenie dokumentacji związanej z miejscowym planem zagospodarowania przestrzennego i koncepcją architektoniczną.

Wypatrywali dotacji

Na początku 2020 roku radni ZP wyszli więc z nowym pomysłem. Henryk Grodecki wraz z klubowym kolegą w radzie miasta, Markiem Dzyrem skierowali pismo do prezydenta miasta, dając pod rozwagę możliwość przystąpienia do programu pilotażowego, jaki ogłosiło ministerstwo sportu. Pojawiła się możliwość pozyskania 50-procentowego dofinansowania inwestycji związanej z boiskami sportowymi. Program znalazł uznanie w oczach władz miasta, z tym że budowa parkingu była tylko niewielkim jego elementem. Zakładał on bowiem głównie budowę zadaszeń na już istniejących obiektach lub budowę całych boisk zadaszonych.

Parking stał się tylko dodatkiem w całym projekcie, ale radni co chwilę, widząc, że zabezpieczone w budżecie na inwestycję na TOP 54 środki maleją, dopytywali o jej postępy. W połowie ubiegłego roku o postępy dopytywali w interpelacji radni ZP. Wówczas miasto odpowiadało: „Gmina Miejska Biała Podlaska złożyła do Ministerstwa Sportu wniosek o dofinansowanie w ramach Programu Sportowa Polska, edycja 2020 – wstępne wyniki naboru powinny być znane w sierpniu br. (...) Termin realizacji wiąże się z potrzebą dostosowania się do harmonogramu naboru i oceny wniosku o dofinansowanie. W momencie, gdy będą znane wyniki naboru wniosków, będzie można zdecydować o realizacji pełnej wersji projektu lub jedynie parkingu."

Jesienią kwestia inwestycji na TOP 54 wróciła. Radny **Jan Jakubiec** zauważył, że zabezpieczone w 2020 roku 50 tys. zł, przeniesiono na kolejny rok. – Czy nie można chociaż rozpocząć tej inwestycji? – apelował radny. Na co zdecydowanie odpowiadał wówczas prezydent **Michał Litwiniuk**: – Wszyscy mają świadomość, że przygotowujemy się do realizacji bardzo śmiałego przedsięwzięcia. W ramach projektu zawarto również budowę zaplecza organizacyjno-sanitarnego. Działamy zgodnie z filozofią, że trzeba wykorzystywać dotacje z zewnątrz. Konkurs Ministerstwa Sportu ma zostać rozstrzygnięty do końca roku. Późna jesień nie będzie oczywiście czasem na rozpoczynanie realizacji inwestycji, stąd nastąpiło przesunięcie środków na rok kolejny.

Natomiast jego zastępca, Maciej Buczyński zapewniał, że jeśli miasto rozpoczęłoby inwestycję przed rozstrzygnięciem konkursu w MS, to straciłoby szansę na dotację. – No ja nie jestem pewien, czy jak się wbije łopatę w parking, to stracimy pieniądze – powątpiewał radny **Henryk Grodecki.** A przewodniczący rady miasta **Bogusław Broniewicz** przypominał włodarzom, że pierwotnie inwestycja w kompleks miała być realizowana etapami. – Najpierw miał powstać parking, a szatnie i reszta później – mówi przewodniczący rady miasta.

Powrót do etapu zero

Dziś już wiadomo, że miasto nie otrzymało dotacji na realizację „śmiałego przedsięwzięcia", o którym mówił na jesieni prezydent Michał Litwiniuk. Tym samym wraca do punktu, z którego w 2019 roku startowało, gdy pojawił się pomysł na inwestycję w parking przy kompleksie na Zdanowskiego. No może nie do końca, bo w budżecie na 2021 rok jest zabezpieczona kwota około 1,4 mln zł. To wkład własny miasta do inwestycji, którą miało dofinansować w 50 procentach MS z programu „Sportowa Polska". – Nie otrzymaliśmy środków z tego konkursu, lista została już ogłoszona – informował media w ubiegłym tygodniu prezydent Michał Litwiniuk. Dotacje otrzymało ok. 220 wnioskodawców na 900 zgłoszonych inwestycji.

Prezydent przyznał, że w tym roku miasto będzie chciało więc spożytkować zabezpieczoną kwotę, by inwestycję na TOP 54 rozpocząć we własnym zakresie. Jaki to zakres? – Uzgodnimy to z działaczami AK TOP 54 – stwierdził prezydent, dodając (w kontrze do ubiegłorocznych zapewnień swojego zastępcy), że rozpoczęcie inwestycji nie blokuje miastu możliwości ubiegania się o środki zewnętrzne, co zresztą magistrat ma w planach.

– Nie ma już na co czekać. Mamy te 1,4 mln zł i trzeba wreszcie zacząć realizować ten parking. Od dawna mówiłem, że rozpoczęcie inwestycji w niczym by nie przeszkadzało, nawet przy jednoczesnym staraniu się o zewnętrzne fundusze. Też tę kwestię sprawdzałem – mówi radny Henryk Grodecki. – Parking i teren manewrowy jest przy tym kompleksie niezbędny. Trzeba ten temat wreszcie zamknąć.

Zamiana sfinalizowana. Oba samorządy czeka wydatek

BIAŁA PODLASKA W ostatnim dniu 2020 roku starosta bialski i prezydent miasta Biała Podlaska podpisali akt notarialny zamiany nieruchomości. Powiat stał się właścicielem budynku przy ul. Brzeskiej 41, a miasto tego przy Łomaskiej 2. W obie nieruchomości, samorządy będą musiały teraz sporo zainwestować.

FOT. ADAM TROCHIMIUK

Miasto ma pomysł na adaptację budynku przy Łomaskiej, ale pieniądze na to chce pozyskać z funduszy zewnętrznych

Przejęty od miasta budynek przy Brzeskiej 41 stał się oficjalnie własnością, a nie tylko siedzibą powiatu bialskiego. – Oprócz przekazania miastu Biała Podlaska nieruchomości przy ul. Łomaskiej powiat bialski za nieruchomość na Brzeskiej dopłaci na rzecz miasta kwotę w wysokości 3 981 300,00 zł – przypomina starosta **Mariusz Filipiuk**. Tym samym starostwo w nowy rok weszło bez ciążącego nad nim od wielu lat problemu z brakiem własnej siedziby. Miasto zwiększyło zasób swoich nieruchomości o budynek, który w 2016 roku bez powodzenia starał się zbyć na wolnym rynku marszałek województwa.

Wymiana z dopłatą

Budynek przy Brzeskiej 41 wraz z działką został wyceniony na 11 mln 320 tys. zł, natomiast budynek przy Łomaskiej 2 na kwotę 1 mln 698 tys. zł. Warunki zamiany są takie, że powiat przekazując miastu budynek przy Łomaskiej, dopłacił dodatkowo 3 mln 981 tys. 300 zł. Budynek przy ul. Łomaskiej starostwo nabyło od marszałka w 2016 roku. Marszałek wystawił nieruchomość na sprzedaż na wolnym rynku za 1 mln zł, ale z braku nabywców, a przy możliwościach prawnych, zbył go innemu samorządowi (powiatowi bialskiemu), za kwotę 150 tys. zł. Powiat nie zrobił jednak z budynku użytku. Starosta od razu mówił, że o przysposobieniu budynku na siedzibę powiatu, nie ma mowy, gdyż ten jest za mały. Swoją siedzibę miały tam więc jeszcze do niedawna Wody Polskie.

Budynek przy Brzeskiej jest za to pełen wynajmowanych powierzchni. Tu oprócz starostwa swoje siedziby mają inne urzędy w tym bialski oddział ITD. Największe powierzchnie wynajmowało dotąd starostwo. Rocznie ponosiło opłaty w wysokości ponad 600 tys. zł. – Te pieniądze będzie można przeznaczyć na wkład własny przy projekcie ocieplenia budynku – mówił radny powiatowy **Marian Tomkowicz**, gdy rada powiatu przyjmowała uchwałą decyzję o zamianie nieruchomości.

Koszty będą duże

Budynek na Brzeskiej wymaga gruntownych remontów. Powiat już ma plany

FOT. POWIAT BIALSKI (HB)

Akt notarialny w sprawie zamiany nieruchomości starosta Mariusz Filipiuk (pierwszy z lewej) i prezydent Michał Litwiniuk (obok), podpisali 31 grudnia 2020 roku

termomodernizacji. – Koszt pogłębionej termomodernizacji, która jest tam niezbędna oszacowaliśmy na 17 mln zł. Etapami chcemy remontować również wnętrze. Po jednym piętrze na rok – mówił Mariusz Filipiuk, gdy doszło do uzgodnień w sprawie wymiany. Dla powiatu to i tak oszczędność, bo pierwotnie plany inwestycyjne były takie, że starostwo będzie budować sobie siedzibę, a na to miało wydać 25 mln zł. Pieniądze na termomodernizację samorząd chce pozyskać z zewnątrz. Pierwotnie wniosek złożony został do Rządowego Funduszu Inwestycji Lokalnych, skąd chciano uzyskać 5,5 mln zł. Gdy premier dotacji nie przyznał, powiat zdecydował, że będzie się ubiegał o wsparcie finansowe UE z Regionalnego Programu Operacyjnego.

O plany na zaadaptowanie budynku przy ul. Łomaskiej pytany był ostatnio przez media prezydent Litwiniuk. W budżecie miasta na 2021 rok nie znalazł się zapis o zabezpieczeniu funduszy na adaptację tej nieruchomości. – Prowadzimy analizy i rozważymy wnioskowanie o dotacje na przysposobienie obiektu. Myślimy o funduszach w ramach nowej perspektywy finansowej Unii (lata 2021-27 – przyp. red.) i o dotacjach rządowych – mówi prezydent **Michał Litwiniuk**. W budynku miasto planuje zorganizować albo rodzinny dom dziecka, albo mieszkania komunalne.

Zanim się to jednak stanie, nieruchomość pochłonie z pewnością wiele pracy. Internauci na profilu facebookowym Słowa Podlasia w grudniu ubiegłego roku, gdy informowaliśmy czytelników o zamianie nieruchomości, pisali m.in.:„ działka w centrum miasta (...) za ruderę stojącą na terenie zalewowym (niezły był Meksyk, jak grunt podsiąkał – pracowałem w tym budynku ponad 10 lat, to wiem, co to za „zacny obiekt" stojący na palach) i kilka ruder – garaży. Jeden i drugi budynek tylko do zburzenia." – nie szczędzili słów krytyki internauci.

Joanna Danielewicz

eprasa.pl b2809bfbcd

W maju 2023 roku zakończyć się ma remont pałacu Potockich, obiekt zostanie całkowicie wyremontowany i odzyska swój blask

Ruszają remonty pałacu i kina

MIĘDZYRZEC PODLASKI Już w styczniu rozpoczną się remonty pałacu Potockich i sali widowiskowej ośrodka kultury. Burmistrz pod koniec grudnia podpisał umowy z wykonawcami prac. Oba przedsięwzięcia realizowane są w ramach Regionalnego Programu Operacyjnego Województwa Lubelskiego na lata 2014-2020 i są warte łącznie prawie 8 milionów złotych.

PAULINA CHODYKA–ŁUKASZUK

FOT. UM MIĘDZYRZEC PODLASKI

Już w styczniu rozpoczną się remonty pałacu Potockich i sali widowiskowej ośrodka kultury. Burmistrz Zbigniew Kot pod koniec grudnia podpisał umowy z wykonawcami

Przypomnijmy, że w sierpniu dwa projekty miasta Międzyrzec Podlaski znalazły się na liście urzędu marszałkowskiego na dofinansowanie z programu „Dziedzictwo kulturalne i naturalne – projekty lokalne Regionalnego Programu Operacyjnego Województwa Lubelskiego na lata 2014-2020". Niedawno burmistrz miasta Zbigniew Kot podpisał umowy z wykonawcami obu inwestycji.

Pierwsza to „Rewitalizacja i adaptacja na cele kulturalne dawnego pałacu Potockich". Jej wartość to 3,8 mln złotych, a dofinansowanie z UE i budżetu państwa wyniesie 2,2 mln zł. W ramach przedsięwzięcia pałac zostanie całkowicie wyremontowany i odzyska swój dawny blask. Wykonane zostaną remont dachu i elewacji budynku, prace konserwatorskie i roboty budowlane pomieszczeń na parterze: w dawnej jadalni, sali przechodniej, sali reprezentacyjnej, bibliotece, oranżerii, pokoju hrabiego, łazience, korytarzu, przedsionku i kaplicy. Na piętrze z kolei zmodernizowane zostaną pracownia graficzna, teatralna i multimedialna, korytarz, pomieszczenie montażu filmu, łazienki, studio cyfrowe, hol. Przewidziana jest także renowacja tarasu i balkonów.

FOT. ADAM TROCHIMIUK/ARCHIWUM

Modernizacja pałacu pochłonie 3,8 mln złotych, a dofinansowanie z UE i budżetu państwa wyniesie 2,2 mln zł

Prócz tego obiekt zostanie przystosowany do wymogów ochrony przeciwpożarowej. Zamontowana też zostanie winda przystosowana dla osób niepełnosprawnych oraz powietrzna pompa ciepła. Zakupione zostaną fotele konferencyjne i system projekcyjny. W pomieszczeniach pałacu mają zostać umieszczone pamiątki, gromadzone przez lata przez Towarzystwo Przyjaciół Nauk, które stworzą izbę pamięci, mającą być zalążkiem międzyrzeckiego muzeum. Zakończenie prac planowane jest na maj 2023 roku. Wykonawcą robót będzie PNB Łukasz Niczyporuk Budownictwo.

Drugi duży projekt to „Kultura bez barier – remont i doposażenie sali widowiskowej MOK w Międzyrzecu Podlaskim". Wartość inwestycji wynosi łącznie 4,1 mln zł, a dofinansowanie z UE wyniesie 1,5 mln zł. Zakres prac obejmuje przebudowę sali kinowej i sceny oraz instalacji elektrycznej, montaż wentylacji mechanicznej i klimatyzacji, system ochrony przeciwpożarowej, remont holu oraz pomieszczeń przyległych. W holu zamontowana zostanie winda dla niepełnosprawnych, również sala kinowa zostanie przystosowana dla widzów z ograniczeniami ruchowymi.

Przedsięwzięcie obejmuje także wymianę foteli oraz oświetlenia scenicznego i kotar. Sala widowiskowo-kinowa będzie bardziej komfortowa w użytkowaniu. Poprawi się z pewnością także bezpieczeństwo w obiekcie oraz co najważniejsze jego dostępność. Artyści skorzystają z nowego zaplecza i będą przemieszczać się bez wychodzenia na zewnątrz budynku. W tym przypadku prace wykona Bialskie Przedsiębiorstwo Wielobranżowe „Teksam" Łukasz Daniluk. Ich efekt będziemy mogli podziwiać w grudniu 2022 roku.

O drelowskich Bagnoszkach słów kilka

GMINA DRELÓW W 35. rocznicę powstania Zespołu Śpiewaczego „Bagnoszki" przygotowana została publikacja będąca podsumowaniem dorobku artystycznego drelowskich śpiewaczek.

FOT. ARCHIWUM ZESPOŁU, 1985 R.

Zespół Śpiewaczy „Bagnoszki" jest jedną z wizytówek gminy Drelów

Zespół Śpiewaczy „Bagnoszki" jest jedną z wizytówek gminy Drelów. Powstał 35 lat temu, a jego pierwotny skład tworzyły Wanda Doroszuk, Jadwiga Jaworska, Halina Zieniuk, Janina Nikończuk, Janina Makaruk, Helena Sidorczuk, Janina Kołkowicz, Jadwiga Panasiuk i Janina Karpińska. Zespół mający w swoim repertuarze oryginalne melodie z okolic Drelowa, w tym pieśni okolicznościowe, zalotne, weselne i patriotyczne, rozpoczął działalność pierwszym występem w Międzyrzecu Podlaskim w 1985 r. Śpiewaczki wielokrotnie zdobywały główne nagrody podczas festiwali i konkursów krajowych, powiatowych i lokalnych.

Z inicjatywy Jadwigi Jaworskiej oraz przy udziale Gminnego Centrum Kultury w Drelowie, jeszcze w styczniu zostanie wydana 116-stronicowa publikacja „Śpiewne tęsknoty drelowskie. Historia Zespołu Śpiewaczego Bagnoszki", będąca zbiorem informacji i podsumowaniem ich dorobku artystycznego. W książce zawarto szczegóły dotyczące repertuaru, festiwali i zdobytych wyróżnień. Dodatkowym atutem są ciekawostki i informacje o osobach zaangażowanych w funkcjonowanie zespołu. To również baza ponad 60 autentycznych pieśni regionalnych, których część wzbogacona jest o transkrypcję nutową.

W książce dodatkowo pojawią się m.in. wątek Zespołu Śpiewaczek Ludowych z Drelowa, wspomnienie Władysława Hawryluka, a także artykuły takich autorytetów w dziedzinie kultury ludowej jak prof. dr hab. Jan Adamowski z UMCS w Lublinie. Wydawnictwo do druku opiniowała dr hab. Mariola Tymochowicz z Muzeum Narodowego w Lublinie. Szczegółów dotyczących promocji oraz dostępności publikacji dla czytelników udziela Gminne Centrum Kultury w Drelowie, tel. 83 372 01 54.

Anna Ostapiuk

Niebezpiecznie na granicy gminy

FOT. MIĘDZYRZECINFO

Obszar zapowietrzony wyznaczono w Aleksandrówce, natomiast obszary zagrożone obejmują Worsy, Szóstkę, Wólkę Łózecką i Łózki

GMINA DRELÓW Ptasia grypa dotarła do granicy gminy Drelów. W związku z ryzykiem rozprzestrzeniania się ognisk zakaźnej choroby ptactwa wyznaczono obszary zapowietrzone i zagrożone.

Urząd Gminy w Drelowie poinformował, że 5 stycznia w powiecie radzyńskim wykryto ognisko ptasiej grypy. Wysoko zjadliwa postać tej choroby wystąpiła w Lisiowólce, w gminie Wohyń. W związku z tym, iż jest to schorzenie zakaźne zwierząt podlegające obowiązkowi zwalczania, wojewoda lubelski wydał rozporządzenie dotyczące obszarów zagrożonych dla gminy Drelów.

Obszar zapowietrzony wyznaczono w Aleksandrówce, natomiast obszary zagrożone obejmują Worsy, Szóstkę, Wólkę Łózecką i Łózki. Obszary objęte zagrożeniem wyznaczono również dla gmin Kąkolewnica, Komarówka Podlaska i Wohyń oraz dla miasta i gminy Radzyń Podlaski.

Mieszkańcy proszeni są o zapoznanie się z nakazami i zakazami wydanymi przez wojewodę w treści rozporządzenia oraz stosowanie się do wytycznych. Na obszarach zapowietrzonych i zagrożonych przede wszystkim należy przestrzegać nakazu odosobnienia drobiu w kurnikach i budynkach inwentarskich uniemożliwiając mu styczność z dzikim ptactwem.

Bezwzględnie należy też stosować środki bezpieczeństwa biologicznego. Pełna treść rozporządzenia wojewody z dnia 6 stycznia 2021 r. dostępna jest m.in. na stronie internetowej drelowskiego urzędu www.drelow.pl.

Anna Ostapiuk

Dziesięć podcastów już za nami

GMINA MIĘDZYRZEC PODLASKI Ukazał się już dziesiąty podcast w ramach projektu Gminnego Ośrodka Kultury w Międzyrzecu Podlaskim.

GOK od kilku tygodni prezentuje w Internecie serię nagrań o kulturze i historii międzyrzeckiej ziemi. Do tej pory autorka Angelika Magier opowiadała m.in. o adwencie, zwyczajach bożonarodzeniowych i kolędowaniu.

Była też rozmowa z Piotrem Doroszem – dziennikarzem, etnomuzykologiem, muzykiem i kompozytorem z Radiowego Centrum Kultury Ludowej, który jest legaczem, badającym i odtwarzającym tradycję gry na ligawkach. Ostatnio można było też posłuchać o gwarze chachłackiej i wysłuchać Anieli Halczuk, założycielki Fundacji „Korzenie i Skrzydła".

Motyw skrzypcowy znajdujący się w czołówce podcastu gra Zdzisław Marczuk – laureat Nagrody im. Oskara Kolberga, wielokrotny laureat „Baszty" (Grand Prix na OFKiŚL w Kazimierzu Dolnym), laureat Festiwalu Muzyków Prawdziwych w Filharmonii Szczecińskiej oraz wielu innych krajowych konkursów muzyki tradycyjnej.

FOT. GOK MIĘDZYRZEC PODLASKI

Do tej pory ukazało się już 10 podcastów

Nagrań pod nazwą „Bojarzy Międzyrzeccy. Historia i kultura" należy szukać na stronie internetowej oraz kanale YouTube GOK a także w serwisie SoundCloud. Dostęp jest bezpłatny. Kolejne odcinki serii pojawiają się w każdy piątek o 18:00.

(pc)

eprasa.pl b2809bfbcd

Pierwszego dnia planowano zaszczepić 40 osób, ale chętnych było tak wielu, że zaszczepiono aż 90. Później zapisali się kolejni

Nawet sceptycy zmienili zdanie

POWIAT PARCZEWSKI W poniedziałek, 4 stycznia w parczewskim szpitalu rozpoczęły się szczepienia personelu medycznego. Chętnych do przyjęcia pierwszej dawki było tak wielu, że partię szczepionek, która miała wystarczyć na tydzień wykorzystano w dwa dni.

TOMASZ WACHULSKI

FOT. FOT. SP ZOZ W PARCZEWIE

Szczepionka jest jedynym sposobem na powrót do normalności

FOT. FOT. SP ZOZ W PARCZEWIE

Oni już się zaszczepili i do tego samego zachęcają wszystkich mieszkańców

Spośród około 350-osobowej załogi szpitala chęć zaszczepienia się przeciw Covid-19 zadeklarowało pierwotnie 120 osób. Dyrektor lecznicy zamówił więc 180 dawek szczepionki. Niewykorzystane miały zostać przeznaczone dla pracowników aptek, Domu Pomocy Społecznej oraz innych placówek medycznych. – Pierwszego dnia planowaliśmy zaszczepić 40 osób, ale chętnych było tak wielu, że zaszczepiliśmy aż 90. Co więcej, po tym dniu zapisało się 60 kolejnych osób, które wcześniej były niezdecydowane lub sceptycznie podchodziły do tematu. Najwyraźniej zaczęła działać ludzka świadomość, że skoro jedni zaszczepili się i nic im nie jest, to ja też mogę – relacjonował **Janusz Hordejuk**, dyrektor SP ZOZ w Parczewie.

Dyrektor zaszczepił się jako pierwszy, aby dać przykład pracownikom i mieszkańcom powiatu. Ze względu na fakt, że w ciągu dwóch dni wykorzystano całą partię szczepionki, 7 i 8 stycznia szczepienia się nie odbywały. Zostały wznowione w poniedziałek, 11 stycznia, po otrzymaniu kolejnej partii 420 dawek. – Teraz będziemy szczepili pracowników pozostałych jednostek świadczących usługi medyczne w naszym powiecie – dodaje dyrektor szpitala. Jeszcze do czwartku, 14 stycznia możliwość zaszczepienia mają wszyscy zakwalifikowani do grupy – zero, czyli medycy i pracownicy służby zdrowia. 15 stycznia rozpocznie się rejestracja chętnych z kolejnej grupy, do której zostali zakwalifikowani seniorzy, służby mundurowe i nauczyciele. W dalszej kolejności szczepić się będą mogli wszyscy pozostali.

Według Ministerstwa Zdrowia w każdej gminie powinien powstać przynajmniej jeden punkt szczepień. Resort opublikował już mapę miejscowości. W powiecie parczewskim nie ma samorządu, w którym przynajmniej jedna placówka nie zadeklarowała chęci szczepienia mieszkańców. W Parczewie szczepienia będą wykonywane w Centrum Medycznym Medicare przy ul. 11 Listopada oraz w Samodzielnym Publicznym Zakładzie Podstawowej Opieki Zdrowotnej przy ul. Kościelnej. – Wielu pracowników służby zdrowia przyjęło pierwszą dawkę szczepionki i nikt nie ma odczynów niepożądanych ani powikłań. Proszę, aby mieszkańcy także się zaszczepili. Tylko tak możemy wrócić do normalności – apeluje Janusz Hordejuk.

Tu możemy się zaszczepić

Mieszkańcy pozostałych gmin powiatu nie muszą martwić się o to, gdzie się zaszczepią. Chęć wykonywania szczepień zadeklarowały: Niepubliczny Zakład Opieki Zdrowotnej Ośrodek Zdrowia w Jabłoniu przy ul. Augusta Zamoyskiego, Niepubliczny Zakład Opieki Zdrowotnej Ośrodek Zdrowia w Gródku Szlacheckim i w Siemieniu przy ul. Kasztanowej, NZOZ Ośrodek Zdrowia w Podedwórzu i NZOZ Ośrodek Zdrowia w Dębowej Kłodzie. Szczepienia będą wykonywały także: Samodzielny Publiczny Zakład Opieki Zdrowotnej w Rudnie Pierwszym (Gmina Milanów) oraz Samodzielny Publiczny Zakład Opieki Zdrowotnej przy ul. Wyzwolenia w Sosnowicy. Zainteresowani mogą rejestrować się telefonicznie lub online poprzez Internetowe Konto Pacjenta bądź w danej placówce. Otrzymają e-skierowanie, które zostanie wygenerowane automatycznie, zgodnie z planowanym etapem szczepień. Każdy otrzyma od razu dwa terminy wizyty, drugi po upływie co najmniej 21 dni od daty podania pierwszej dawki.

Sąd utajnił sprawę i oddalił skargę

POWIAT PARCZEWSKI Wojewódzki Sąd Administracyjny w Lublinie oddalił skargę powiatów parczewskiego i włodawskiego na uchwałę Sejmiku Województwa Lubelskiego dotyczącą przekazania drogi wojewódzkiej 818 w zarządzanie tym samorządom.

– Sprawa jest bardzo niejasna. Sąd przeprowadził rozprawę w trybie niejawnym, co jest dla nas niezrozumiałe. Nawet prawnik reprezentujący nasze powiaty nie mógł w niej uczestniczyć, więc nie wiemy, dlaczego taka decyzja zapadła. Wystąpiliśmy o uzasadnienie i nie wykluczam, że odwołamy się do Naczelnego Sądu Administracyjnego w Warszawie – wyjaśnia wicestarosta parczewski **Artur Jaszczuk**.

Urząd województwa lubelskiego przejął od państwa kilka odcinków dróg krajowych. Odbyło się to w tzw. formie kaskadowej. W ten sam sposób zdecydował o przekazaniu powiatom kilku odcinków swoich dróg. Podczas posiedzenia sejmiku, które odbyło się pod koniec lipca ubiegłego roku podjęto w tej sprawie stosowną uchwałę. Problem w tym, że samorząd wojewódzki nie oddał dróg w tych powiatach, w których przejął drogi krajowe, a w zupełnie innych. Oficjalnie nikt tego nie mówi, ale nasi samorządowcy uważają, że podyktowane jest to względami politycznymi. Zarówno w powiecie parczewskim jak i włodawskim władzę sprawuje Polskie Stronnictwo Ludowe.

– Droga wojewódzka 818 stanowi połączenie między miastami i spełnia warunki drogi wojewódzkiej. Obniżenie jej kategorii jest krzywdzące i rodzi poważne konsekwencje, przede wszystkim finansowe. Większość środków jakimi dysponuje Zarząd Dróg Powiatowych w Parczewie należałoby kierować właśnie na drogę 818, bo jest ona w fatalnym stanie technicznym. To spowoduje ograniczenia w remontach naszych dróg. Ponadto uważamy, że przekazanie dróg powinno odbyć się w tych powiatach, gdzie zostały przejęte przez urząd wojewódzki, a poza tym winno to być poprzedzone konsultacjami, co pozwoliłoby uniknąć niezdrowych i wywołujących niezadowolenie odgórnych decyzji – dodaje wicestarosta.

(TWA)

Pomóżmy im usłyszeć świat

GMINA MILANÓW 4-letni Jaś Witkowski z Kostr i jego 7-miesięczna siostra Iza nie słyszą od urodzenia. Szansą na normalne życie są dla nich leczenie i rehabilitacja. Wiąże się one jednak z ogromnymi kosztami, które są ponad siły i możliwości rodziców.

FOT. FOT. FUNDACJA „SERCA DLA MALUSZKA"

Otwórzmy serca i pomóżmy tym maluszkom słyszeć i normalnie funkcjonować

Jaś urodził się w czerwcu 2016 roku. – Moja ciąża przebiegała książkowo. Urodziłam w 41 tygodniu. Jednak badania przesiewowe, wykonane zaraz po porodzie wyszły nieprawidłowo – opowiada **Katarzyna Witkowska**. Gdy Jaś miał trzy miesiące w szpitalu w Lublinie postawiono diagnozę, która brzmiała jak wyrok: głuchota czuciowo-ruchowa obustronna. Lekarze stwierdzili, że jedynym sposobem na to, aby chłopiec słyszał są aparaty słuchowe. Maluszkowi założono je, kiedy miał pięć miesięcy.

– Wyniki badań nie wykazały, aby przyczyna tkwiła u podłoża genetycznego. Zdaniem lekarzy wszystko powinno być w porządku – mówi mama chłopczyka. Druga ciąża też przebiegała bez zakłóceń. Iza urodziła się w maju 2020 roku, ale jako wcześniaczek. Badania przesiewowe, podobnie jak u braciszka, wyszły nieprawidłowo. – Z mężem byliśmy w szoku. Nie da się opisać tego, jak się czuliśmy i co przeżywaliśmy – wspomina mama Jasia i Izy. Dziewczynce aparaty założono, gdy miała zaledwie dwa miesiące.

Dzieci muszą być stale rehabilitowane z zakresu mowy i słuchu, aby mogły odczytywać i właściwie odbierać usłyszane dźwięki oraz funkcjonować jak ich zdrowi rówieśnicy. Dzięki temu Jaś uczęszcza do przedszkola i radzi sobie bardzo dobrze. Dzieci muszą być poddawane częstym badaniom kontrolnym słuchu. – Z Jasiem jeździliśmy do Lublina, a z Izą do Warszawy. Tam szybciej postawiono diagnozę, dzięki czemu córeczka nie ma takich zaległości w rozwoju, jakie miał synek. Niestety za wizyty płacimy – podkreśla Katarzyna Witkowska.

Kosztowne są dojazdy, trzeba też często opłacić noclegi. Samo badanie słuchu to wydatek 470 zł. – Wszystko wskazuje na to, że przyczyną tego, że nasze dzieci nie słyszą, są jednak jakieś kwestie genetyczne. Ponownie poddaliśmy się badaniom i czekamy na wyniki – wyznają małżonkowie, którzy chcieliby zapewnić swym pociechom normalne życie, ale obawiają się, że mogą nie podołać finansowo. Dlatego proszą o wsparcie. – Z państwa pomocą będziemy mogli zapewnić Jasiowi i Izabeli wszystko, czego potrzebują. Za każdy gest będziemy szczerze wdzięczni – apelują.

(TWA)

Jak pomóc rodzinie

Na leczenie i rehabilitację dzieci można przekazać 1 proc. podatku. W rozliczeniu PIT należy wpisać numer KRS 0000387207. Jako cel szczegółowy podać „1052 Jan i Izabela Witkowscy". Można również przekazać darowiznę na leczenie i rehabilitację dzieci poprzez Fundację „Serca dla maluszka", ul. Kowalska 89, 43–300 Bielsko–Biała. Wpłaty należy dokonać na numer rachunku: 85 1160 2202 0000 0001 9214 1142 Banku Millenium, tytułem „1052 Jan i Izabela Witkowscy". Wpłaty zza granicy należy dokonać na ten sam numer rachunku bankowego, ale trzeba dodać: Bank Millenium S.A., ul. Stanisława Żaryna 2A, 02–593 Warszawa, POLAND. Należy dodać również kod SWIFT banku: BIGBPLPW, tytułem „Jan i Izabela Witkowscy".

eprasa.pl b2809bfbcd

Zbiórka na operację Piotrusia nabiera tempa. Akcje, licytacje i fanty od znanych osób

Zegarek lidera Agrounii za serce Piotrusia

GMINA ULAN – MAJORAT

Zbiórka na operację serca Piotrusia Lipińskiego wciąż trwa. Organizatorzy są już za półmetkiem, ale wciąż brakuje sporej kwoty. Dlatego nie brakuje pomysłów, jak je pozyskać. Konto do wpłat to niejedyny sposób, można też licytować na Facebooku. Powstał specjalny bazarek, gdzie pojawiają się gadżety od darczyńców. Ostatnio swój zegarek wystawił tam lider Agrounii, Michał Kołodziejczak.

JOANNA DANIELEWICZ

Piotruś przeszedł w swoim życiu już dwa zabiegi korekcji serca. O tym, że serce Piotrusia jest chore, rodzice wiedzieli zanim się urodził. Diagnoza była jednoznaczna – niedorozwój lewej części serca, zarośnięcie zastawki aortalnej, skrajna hipoplazja zastawki mitralnej i lewej komory serca. Krótko mówiąc, jedna z najcięższych wad serca u dzieci. Pierwszy zabieg Piotruś miał zaraz po urodzeniu. Drugi w 2019 roku w Munster, na co rodzice również zbierali pieniądze. Teraz przyszedł czas na trzecią operację.

Czasu coraz mniej

– W październiku będąc na konsultacji u prof. Malca, dowiedzieliśmy się, że trzeci etap leczenia, czyli operacja metodą Fontana powinien odbyć się, zanim Piotruś skończy 3 lata – informują rodzice Piotrusia, zakładając z początkiem grudnia zbiórkę na siepomaga.pl. – Na wizycie kontrolnej w Centrum Zdrowia Dziecka poinformowano nas, że operacja Piotrusia w tymże szpitalu odbyłaby się nie wcześniej, jak w wieku 5 lat. Podjęliśmy decyzję o dalszym leczeniu u najlepszych specjalistów od leczenia chorych serduszek, u prof. Malca i prof. Katarzyny Januszewskiej. Profesor wstępnie wyznaczył termin operacji na pierwszą połowę 2021r.

Dlatego znów ruszyła machina zbierania funduszy. Na koncie założonej na siepomaga.pl zbiórki, jest już ponad 87 tys. zł, wciąż potrzeba ponad 41 tys. zł. Koszt operacji metodą Fontana wraz z zabiegiem cewnikowania oraz korektą zastawki trójdzielnej jest bardzo wysoki. Zbiórka na siepomaga.pl ustawiona została na 130 tys. zł.

Lider Agrounii w akcji

W zbieranie pieniędzy dla Piotra włączyły się lokalne grupy. Działają w tzw.

Lider Agrounii na licytację w ramach „Bazarku dla Piotrusia" przekazał zegarek z logiem swojego ruchu

„realu" organizując zbiórki z loteriami, ale i w Internecie. Na Facebooku działa chociażby grupa: Teresa i przyjaciele – Bazarek dla Piotrusia Lipińskiego. Prowadzi licytacje gadżetów przekazanych przez darczyńców. Ostatnio jednym z nich został **Michał Kołodziejczak**, lider rolniczego ruchu Agrounia. Przekazał na licytację zegarek. – Mój osobisty zegarek, który wskazywał mi czas na wielu spotkaniach, strajkach i innych ważnych wydarzeniach. To nie jest zegarek bez historii. Spoglądałem na niego wiele razy w nerwowych momentach – informuje na Facebooku Kołodziejczak. – Wiecie skąd mam zegarek? Dostałem od

FOT. LESZEK LIPIŃSKI (FB)

Oto jak można wesprzeć Piotrusia w jego walce o zdrowie: 1. Wpłat można dokonywać na: siepomaga.pl/piotrusiowe-serduszko 2. Licytować można na Facebook: Teresa i przyjaciele – Bazarek dla Piotrusia Lipińskiego; Lokalsi dla Piotrusia

przyjaciół! Sprezentowali mi go ponad rok temu i teraz w porozumieniu z nimi wystawiam go na licytacje. Kiedy go dostałem sprawił mi ogromną radość. Mam nadzieję, że i komuś da on dużo radości.

Lider Agrounii zwrócił uwagę, że rodzice Piotrusia, to rolnicy, dla których, tak jak dla całej branży, obecny czas nie jest łatwy. Stąd poniekąd gest Kołodziejczaka, który czas licytacji wyznaczył do 15 stycznia do godziny 21.00. – Zegarek przekażę osobiście zwycięzcy – dodaje Michał Kołodziejczak i zapowiada, że przewidział też upominek dla osoby, która w licytacji uzyska drugą lokatę, i zdecyduje się zdeklarowaną kwotę przekazać na rzecz Piotrka.

Lokalsi i Szybcy zbierają. Europoseł zachęca

Ze zbiórkami ruszyły też zorganizowane grupy. Szybki Radzyń – fani motoryzacji, zorganizowali zbiórkę pod radzyńską galerią. W sobotę o godz. 20.00 po 5 zł sprzedawali klubowe naklejki. Zaplanowali również losowanie nagród dla tych, którzy wsparli zbiórkę. – Każda osoba wrzucając do puszki datek o wartości co najmniej 20 zł otrzyma los w loterii – zachęcał **Patryk Rolak** z Szybkiego Radzynia.

Inna grupa, która zawiązała się na Facebooku to Lokalsi dla Piotrusia. W tydzień od utworzenia, grupa miała już 790 członków. Tu również licytowane są ofiarowane przedmioty, a zasady zbiórki i regulamin widnieje na tablicy facebookowej Lokalsów. Tu wylicytować można nie tylko przedmioty, ale i usługi. Pojawiła się oferta wymiany opon lub rozliczenia PIT-ów, a nawet strzyżenie z modelowaniem czy przegląd pieca gazowego.

W propagowanie zbiórki na operację Piotrusia włączył się również europoseł Krzysztof Hetman. Na swoim Facebooku udostępnił apel z linkiem do zbiórki. To nie pierwszy raz, gdy wspiera pomoc Piotrusiowi. W akcję, jak przypomina tato Piotrusia, Leszek Lipiński, europoseł włączył się również dwa lata temu, gdy po raz pierwszy rodzice zbierali na operację serca Piotrka w Munster.

Do końca maja będzie winda

RADZYŃ PODLASKI **Długo trwało poszukiwanie wykonawcy na montaż windy w Dziennym Środowiskowym Domu Samopomocy w Radzyniu Podlaskim. Udało się dopiero w trzecim przetargu. Winda ma być gotowa do 31 maja.**

Miasto z wyłonionym wykonawcą podpisało umowę 4 stycznia. – Przetarg na wykonanie dobudowy zewnętrznego szachtu windowego do budynku Dziennego Środowiskowego Domu Samopomocy dla Osób Niepełnosprawnych z Zaburzeniami Psychicznymi przy ul. Bulwary 12. wygrała i prace wykona firma Atlantik Roberta Strojka. Umowa opiewa na 348 246,51 zł. – informuje **Anna Wasak**, rzecznik prasowy radzyńskiego urzędu miasta.

Dwa pierwsze przetargi były unieważniane z uwagi na proponowane przez oferentów kwoty. Które przekraczały możliwości finansowe miasta.

FOT. UM RADZYŃ PODLASKI

Winda w Dziennym Środowiskowym Domu Samopomocy ma się pojawić do końca maja

Tym razem miasto również dysponowało mniejszą kwotą, bo na inwestycję zdecydowało przeznaczyć 274 tys. zł. – Jednak miasto wygospodarowało brakujące pieniądze i projekt zostanie zrealizowany – dodaje rzecznik Wasak. – Zamówienie obejmuje dostawę i montaż dźwigu osobowego, ponadto wykonanie robót rozbiórkowych, przygotowawczych, ziemnych, wykonanie fundamentów, ścian nadziemia, dachu, podłoża i posadzek, opaski i dojścia, instalacji elektrycznej i przebudowę instalacji co; roboty tynkarsko–malarskie, stolarkę okienną i drzwiową, roboty elewacyjne.

Przy realizacji inwestycji z miastem współpracuje Radzyńska Spółdzielnia Mieszkaniowa, która jest właścicielem budynku, w którym mieści się DŚDS. Wsparcie uzyskano też z PFRON. – Wraz z budową windy obiekt zostanie rozbudowany przez Radzyńską Spółdzielnię Mieszkaniową, co nie tylko umożliwi realizację wszystkich obecnych zadań, ale również pozwoli na poszerzenie działalności placówki – informuje Anna Wasak.

Z rozbudową budynku konkretne nadzieje wiąże też burmistrz **Jerzy Rębek** – Mamy konkretne plany na powstanie tu domu dziennej opieki dla seniorów oraz osób z innymi niepełnosprawnościami. Po rozszerzeniu bazy będzie mogła się zwiększyć liczba osób objętych opieką, a jest na to wielkie zapotrzebowanie – mówi burmistrz Radzynia. (joan)

Pierwsze ognisko ptasiej grypy w Polsce

POWIAT RADZYŃSKI **W miejscowości Lisiowólka w stadzie indyków wykryty został wirus ptasiej grypy. Wojewoda wyznaczył strefy zapowietrzone i zagrożone w powiatach radzyńskim i bialskim.**

O wykryciu pierwszego w tym roku przypadku wirusa ptaków na terenie Polski służby weterynaryjne poinformowały 4 stycznia. Ognisko wykryto w Lisiowólce w hodowli indyków. – Niestety, ani nowoczesne gospodarstwo, ani pełna bioasekuracja nie pomogły. Wirus ptasiej grypy dotarł do pomieszczeń gospodarczych, w których hodowano indyki rzeźne. Około 30 tysięcy padłych indyków wywieziono i zutylizowano. Sytuacja jest wyjątkowo trudna, ponieważ w gminie Wohyń jest niejedno duże gospodarstwo wyspecjalizowane w hodowli drobiu – informuje wójt gminy Wohyń **Tomasz Jurkiewicz**.

6 stycznia wojewoda lubelski wydał natomiast rozporządzenie w sprawie zwalczania wysoce zjadliwej grypy ptaków (HPAI). Określił w nim tereny zapowietrzone i zagrożone na terenie powiatu radzyńskiego i bialskiego.

Obszarem zapowietrzonym na terenie powiatu radzyńskiego objęto: w gminie Wohyń miejscowość Lisiowólka, część miejscowości Ostrówki położona na zachód od drogi powiatowej 1126L, kierując się na południe do skrzyżowania z drogą asfaltową stanowiącą ul. Bezwola Górne, następnie przedmiotową ulicą w kierunku zachodnim do ulicy Bezwola Iski i dalej tą ulicą w kierunku południowych do skrzyżowania z drogą krajową nr 63; część miejscowości Bojanówka położona na północ od drogi krajowej nr 63. W gminie Radzyń strefą zapowietrzoną objęto Kolonie Ustrzewskie.

Natomiast w strefie zagrożonej znalazły się: miasto Radzyń Podlaski, w gminie Wohyń miejscowości Wohyń, Ossowa, Bezwola, Planta, Branica Suchowolska, Zbulitów Mały, część miejscowości Ostrówki położona na wschód od drogi powiatowej 1126L. W gminie Radzyń Podlaski strefą zagrożenia objęto miejscowości: Branica Radzyńska, Branica Radzyńska Kolonia, Zbulitów Duży, Marynin, Stasinów, Ustrzesz, Radowiec, Białka, Bedlno Radzyńskie, Płudy, Siedlanów. W gminie Komarówka Podlaska w strefie znalazły się: Przegaliny Duże, Brzeziny, Przegaliny Małe. Natomiast w gminie Kąolewnica: Turów, Zosinowo, Żakowola Radzyńska, Jurki, Żakowola Poprzeczna, Żakowola Stara.

Joanna Danielewicz

eprasa.pl b2809bfbcd

W aucie schował aż 37 tysięcy euro

TERESPOL 37 tysięcy euro znaleźli funkcjonariusze celno-skarbowi w samochodzie 50-letniego obywatela Rosji. Cudzoziemiec nie zgłosił gotówki do odprawy.

FOT. IAS LUBLIN

O zgłoszeniu przewożonej w bagażu gotówki „zapomniał" 50-letni obywatel Rosji

Na ukryte w osobowym mercedesie pieniądze natrafili podczas rutynowej kontroli funkcjonariusze Oddziału Celnego Drogowego w Terespolu wraz ze strażnikami granicznymi.

O zgłoszeniu przewożonej w bagażu gotówki „zapomniał" 50-letni obywatel Rosji. Mężczyzna został ukarany mandatem w wysokości 500 zł.

Krajowa Administracja Skarbowa przypomina, że osoby przekraczające granicę mają obowiązek zgłaszać wwożone do kraju lub wywożone za granicę środki płatnicze, jeżeli ich równowartość przekracza 10 tys. euro.

(el)

Krótko z Regionu

Na wybitą szybę

GMINA BIAŁA PODLASKA By dostać się do środka pojazdu złodziej wybił w nim boczną szybę. Następnie ukradł radio wraz z pendrivem. Poszkodowanym jest mieszkaniec bialskiej gminy. Zdarzenie miało miejsce w Worońcu.

Meloman zza Buga

TERESPOL W bagażu kierującego autokarem Białorusina znaleziono 141 płyt CD z nagraną muzyką, 374 książeczki informacyjne oraz 378 okładek do płyt. Mężczyzna wyjaśnił, że płyty kupił w Brześciu na własny użytek. Zdarzenie miało miejsce na drogowym przejściu granicznym.

Martwy łoś

GMINA PISZCZAC Na jednym z miejscowych pól uprawnych natrafiono na ciało padłego samca łosia. Oględziny wykazały, że byk miał ranę postrzałową z broni palnej. Postępowanie prowadzą terespolscy policjanci.

Wirtualny papieros

BIAŁA PODLASKA Ofiarą oszusta internetowego padł mieszkaniec miasta. Mężczyzna zamówił e-papierosa z atomizerem, po czym zapłacił za urządzenie. Sprzedający nie nie przesłał kupującemu przedmiotu, jak też nie zwrócił wpłaconych pieniędzy.

Złodziejska wizyta

GMINA KONSTANTYNÓW Nieproszony gość włamał się do domu letniskowego w Zakalinkach-Kolonii. Skradł 3 obrazy oraz butlę gazową o pojemności 20 kg. Straty w wysokości 2,5 tys. zł. poniósł poszkodowany przestępstwem mieszkaniec gminy Stara Kornica.

(el)

Wilk do salonu

FOT. IAS LUBLIN

Na wyprawioną skórę wilka natrafiono podczas rutynowej kontroli pojazdu

GMINA TERESPOL Wyprawioną skórę wilka szarego znaleźli w samochodzie obywatela Niemiec funkcjonariusze Oddziału Celnego w Terespolu.

Na skórę natrafiono podczas rutynowej kontroli pojazdu. Okazało się, że jest to skóra wilka szarego, objętego Konwencją o międzynarodowym handlu dzikimi zwierzętami i roślinami gatunków zagrożonych wyginięciem (Konwencją Waszyngtońską – CITES).

Kierowca pojazdu, 40-letni mieszkaniec Niemiec, tłumaczył, że skórę kupił na bazarze w Rosji na własny użytek. Podróżny nie posiadał jednak odpowiednich dokumentów na jej legalny przewóz przez granicę. Dlatego została ona skonfiskowana.

(el)

Przyczyny tragedii wyjaśniają policja i prokuratura oraz biegły z zakresu pożarnictwa

W płomieniach zginął mężczyzna

GMINA TUCZNA W piątek 8 stycznia częściowemu spaleniu uległ drewniany dom w Tucznej. W trakcie akcji gaśniczej strażacy odnaleźli wewnątrz budynku ciało 65-letniego właściciela posesji. Śledztwo mające wyjaśnić okoliczności powstania pożaru wszczęła już Prokuratura Rejonowa w Białej Podlaskiej.

JUSTYNA LESIUK-KLUJEWSKA, MARCIN KOAZRSKI

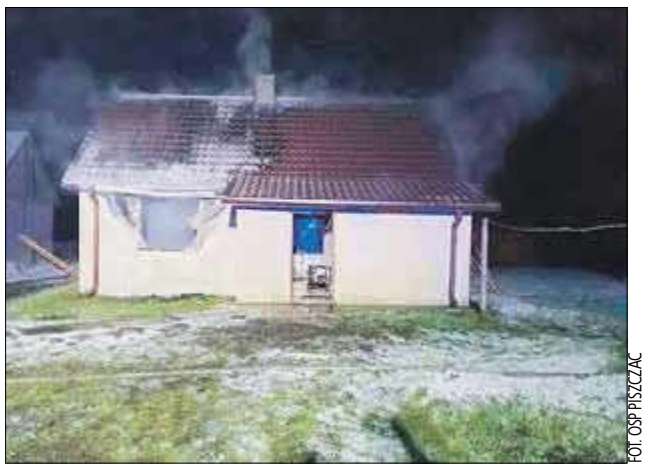
FOT. OSP PISZCZAC

W akcji ratowniczo-gaśniczej łącznie brało udział 6 jednostek straży pożarnej, w tym 3 ratowniczo-gaśnicze i 3 ochotniczej straży pożarnej. Oprócz tego na miejscu obecny był zespół ratownictwa medycznego, policja i pogotowie energetyczne.

FOT. POLICJA

Ogień strawił wewnętrzną część domu. W trakcie akcji gaśniczej wewnątrz budynku odnaleziono zwęglone zwłoki, prawdopodobnie 65-letniego mieszkańca posesji. Ciało mężczyzny zostało zabezpieczone celem przeprowadzenia sekcji

Ogień zauważono po godzinie 20. Okazało się, że na jednej z posesji we wsi płonie dom. – Był to drewniany budynek, ale obmurowany na zewnątrz cegłami i pokryty blachą. Spaliła się jego wewnętrzna część – opowiada starszy ogniomistrz **Zbigniew Izdebski** z Komendy Miejskiej Państwowej Straży Pożarnej w Białej Podlaskiej. W trakcie akcji gaśniczej wewnątrz budynku odnaleziono zwęglone zwłoki, prawdopodobnie 65-letniego mieszkańca posesji.

Po uzyskaniu informacji o pożarze na miejsce zadysponowano m.in. zawodowe jednostki z KM PSP w Białej Podlaskiej oraz z OSP Tuczna i OSP Piszczac. W akcji ratowniczo-gaśniczej łącznie brało udział 6 jednostek straży pożarnej, w tym 3 ratowniczo-gaśnicze i 3 ochotniczej straży pożarnej. Oprócz tego na miejscu obecny był zespół ratownictwa medycznego, policja i pogotowie energetyczne.

Po zakończeniu działań strażaków pracę rozpoczęły służby śledcze. – Czynności wykonywane były pod nadzorem prokuratora, decyzją którego ciało zostało zabezpieczone celem przeprowadzenia sekcji. Przeprowadzone drobiazgowe oględziny miejsca zdarzenia w obecności biegłego z zakresu pożarnictwa, pomogą wyjaśnić jak doszło do tej tragedii – informuje komisarz **Barbara Salczyńska-Pyrchla**, oficer prasowa Komendy Miejskiej Policji w Białej Podlaskiej.

Kolizja na skrzyżowaniu, staranowana brama

BIAŁA PODLASKA Niemal 2 promile alkoholu miał 66-letni kierowca opla, który na Alei Jana Pawła II nie ustąpił pierwszeństwa innemu kierowcy. Z kolei w bramę wjazdową posesji i zaparkowane obok pojazdy uderzył 36-letni kierowca forda.

FOT. POLICJA

66-letni kierowca opla nie ustąpił pierwszeństwa na skrzyżowaniu, 35-latek wjechał w bramę posesji

Do pierwszego zdarzenia doszło na skrzyżowaniu ulicy Francuskiej z Aleją Jana Pawła II. Ze wstępnych ustaleń wynikało, że kierujący oplem nie ustąpił pierwszeństwa przejazdu kierowcy volkswagena doprowadzając do zderzenia.

– Za kierownicą opla siedział 66-letni mieszkaniec Białej Podlaskiej. Badanie wykazało niemal 2 promile alkoholu w jego organizmie. Drugim autem kierował 35-letni mieszkaniec miasta. W chwili zdarzenia był trzeźwy – informuje kom. **Barbara Salczyńska-Pyrchla** z bialskiej KMP.

Zarzut kierowania pojazdem w stanie nietrzeźwości usłyszał też 36-latek, który po staranowaniu swym fordem bramy na posesję, uderzył jeszcze w zaparkowane nieopodal auta. Następnie odjechał. – W chwili zatrzymania mężczyzna był nietrzeźwy. Urządzenie wykazało ponad pół promila alkoholu w jego organizmie – dodaje rzeczniczka.

(el)

Kryjówka w wersalce

BIAŁA PODLASKA Skazany za niepłacenie alimentów 38-latek przed policjantami próbował ukryć się w wersalce.

FOT. MARCIN KOZARSKI

Nie płacił alimentów, dlatego kilkanaście najbliższych miesięcy spędzi w zakładzie karnym

Mężczyzna był poszukiwany przez sąd do odbycia kary pozbawienia wolności za niepłacenie alimentów. Zatrzymali go funkcjonariusze służby patrolowo-interwencyjnej. Wpadł, gdyż zamiast siedzieć cicho, wszczął domową scysję.

Zgłoszenie dotyczące awanturującego się sąsiada, który atakować miał domowników otrzymaliśmy w sobotnie popołudnie 9 stycznia. Na miejscu uczestnicy zaprzeczyli, by ktoś potrzebował pomocy, jednak uwagę mundurowych zwróciła niedomknięta wersalka, w której leżał mężczyzna – relacjonuje kom. **Barbara Salczyńska-Pyrchla**, z bialskiej KMP.

Okazało się, że to 38-letni mieszkaniec Białej Podlaskiej. Mężczyzna od pewnego czasu unikał odsiadki. Dlatego też, by i tym razem uniknąć odpowiedzialności, na widok mundurowych postanowił się ukryć. Plan ten nie powiódł się, mężczyzna został zatrzymany. Teraz najbliższe kilkanaście miesięcy spędzi w zakładzie karnym.

(el)

Rowerami na gazie

POWIAT PARCZEWSKI Tylko 5 i 6 stycznia policjanci wyeliminowali z ruchu na drogach powiatu aż 10 nietrzeźwych rowerzystów. Rekordzista miał prawie 2 promile w organizmie. Na wszystkich nałożono mandaty.

FOT. POLICJA

W ciągu dwóch dni policjanci na jeździe po pijanemu przyłapali 10 rowerzystów. Rekordzista miał prawie 2 promile w organizmie

We wtorek 5 i środę oraz 6 stycznia funkcjonariusze przeprowadzili wśród kierowców jednośladów szereg wyrywkowych kontroli trzeźwości. W ich wyniku na jeździe po pijanemu przyłapano 10 osób. Rekordzista miał prawie 2 promile w organizmie.

Na gorącym uczynku wpadli m.in. dwaj bracia, którzy w Kostrach wracali jednośladami z zakupów. – Badanie alkomatem wykazało, że obaj mieli ponad promil alkoholu w organizmie – informuje starszy aspirant **Artur Łopacki**, oficer prasowy Komendy Powiatowej Policji w Parczewie.

Kolejni zatrzymani w święto Trzech Króli nietrzeźwi rowerzyści mieli od pół do półtora promila w organizmach. Na wszystkich cyklistów policjanci nałożyli grzywny w drodze mandatu karnego w kwocie od 300 do 500 złotych.

(el)

eprasa.pl b2809bfbcd

Mimo trudnych warunków, organizatorzy nie rezygnują z wydarzenia

Przegląd kolęd i pastorałek

GMINA TERESPOL W tym roku nie mamy możliwości uczestniczenia w przeglądach muzycznych i koncertach kolęd i pastorałek inaczej niż w przestrzeni internetowej. Na szczęście organizatorzy większości takich przedsięwzięć w naszym regionie nie rezygnują z wydarzeń i zachęcają co rusz do udziału w ich inicjatywach. Tym razem w tradycyjnym przeglądzie kolęd w Kobylanach.

PAULINA CHODYKA–ŁUKASZUK

FOT. WWW.GCK.GMINATERESPOL.PL

Tak prezentowali się zwycięzcy Powiatowego Noworocznego Przeglądu Kolęd i Pastorałek w 2019 roku

Gminne Centrum Kultury w Kobylanach zaprasza do wzięcia udziału w VIII Powiatowym Noworocznym Przeglądzie Kolęd i Pastorałek. Jak już wspomnieliśmy, odbędzie się on w tym roku on–line. Celem konkursu jest m.in. podtrzymanie tradycji śpiewu, popularyzowanie znanych i mniej znanych kolęd i pastorałek oraz umożliwienie twórczej konfrontacji osiągnięć wykonawców.

Zmagania podzielono na trzy kategorie wiekowe: klasy I-III, klasy IV-VIII oraz szkoły ponadpodstawowe i starsi. Aby wziąć w nich udział należy nagrać i wysłać zaśpiewaną przez siebie kolędę lub pastorałkę na adres e–mail biurogck@gminaterespol.pl do 20 stycznia. W temacie wiadomości trzeba wpisać „Przegląd Kolęd 2021".

W treści maila należy podać podajemy imię i nazwisko kandydata, w przypadku niepełnoletnich uczestników również dane rodziców, miejsce zamieszkania oraz nr tel. kontaktowy. Czas prezentacji nie może przekroczyć 4 minut. Film może być nagrany dowolnym urządzeniem, dowolną techniką, ale bez montażu. W nagraniu ma być widoczna cała postać uczestnika. Utwór może być wykonany z akompaniamentem, podkładem muzycznym lub acappella.

Karta zgłoszeniowa oraz szczegółowy regulamin wydarzenia znajdują na stronie www.gck.gminaterespol.pl. Wyniki przeglądu zostaną ogłoszone 24 stycznia. Będzie je można znaleźć na Facebooku GCK w Kobylanach. Na zwycięzców czekają atrakcyjne nagrody.

Na nudę plastyczne ferie z Lutnią

GMINA PISZCZAC Miejscowy klub sportowy przygotował dla najmłodszych konkurs na urozmaicenie czasu wolnego od nauki. By wziąć w nim udział należy wykonać pracę plastyczną związaną z Lutnią Piszczac.

FOT. ADAM TROCHIMIUK/ARCHIWUM

Organizatorem konkursu plastycznego jest GLKS Lutnia Piszczac

„Ferie z Lutnią" to nazwa konkursu plastycznego organizowanego przez GLKS Lutnia Piszczac. W zmaganiach może wziąć udział każdy mieszkaniec naszego regionu poniżej 14 roku życia. Wystarczy, aby stworzył pracę plastyczną, związaną z piszczackim klubem. Technika jest dowolna.

Prace konkursowe należy wysłać w formie zdjęcia, najlepiej jak najlepszej jakości, gdyż na tej podstawie będą oceniane. Technika wykonania jest dowolna, liczył się będzie oczywiście pomysł wykonania. Jak informują organizatorzy, głównymi kryteriami oceny będzie zgodność z tematyką, estetyka pracy oraz oryginalność.

Dopuszczalne są prace wykonane w zespole maksymalnie dwuosobowym, przy czym każda z nich musi być podpisana imieniem i nazwiskiem autora/autorów, winien być też podany wiek uczestników. Zgłoszenia do 17 stycznia na facebookowy profil „Lutnia Piszczac nieoficjalnie, ale z pierwszej ręki" oraz na adres e-mail lutnia1972@o2.pl.

Wyniki zostaną ogłoszone tydzień później, 24 stycznia. Na zwycięzców czekają atrakcyjne nagrody, a prace uczestników zostaną opublikowane na Facebooku i Instagramie Lutni Piszczac.

(pc)

MROCZNE TAJEMNICE I MIŁOŚĆ

BIBLIOTECZKA Przedstawiamy książkę pod tytułem „Flying high", której autorką jest Bianca Iosivoni. To drugi tom z cyklu „Hailee & Chase".

Hailee skrywała tajemnicę. Mroczną i ponurą, o której nikt nie wiedział i nikt nie powinien się dowiedzieć. A już na pewno nie Chase. Hailee nie chce już dłużej udawać. Wpadła po same uszy, wbrew wszelkim swoim wcześniejszym planom.

Wbrew temu, że od pierwszej sekundy, kiedy przed nim stanęła, była przekonana, że straci Chase'a. Ale każdym uśmiechem i każdym dotykiem chłopak coraz bardziej podbijał jej serce. Może jednak Hailee i Chase mają jakąś szansę? A może przeciwnie muszą zdać sobie sprawę, że czasami nawet miłość nie wystarcza, aby dwoje ludzi mogło być razem?

Książka ukazała się nakładem wydawnictwa Jaguar. Jego specjalnością jest literatura dla dzieci i młodzieży, ale od 2013 r. wydaje również tytuły dla dorosłych. Wydawnictwo dba nie tylko o dobre tłumaczenie, ale również o redakcję i ciekawą szatę graficzną. Autorka książki to Bianca Iosivoni. Niezależna pisarka, tworząca literaturę młodzieżową. Pisarstwu poświęciła się całkowicie, z owocnym skutkiem – udało się jej dotrzeć do czytelników i czytelniczek na całym świecie.

Dla naszych Czytelników przygotowaliśmy bezpłatny egzemplarz opisywanej książki „Flying high" wydawnictwa Jaguar. Aby o nią powalczyć należy poprawnie wypełnić znajdujący się obok kupon i dostarczyć go do redakcji Słowa Podlasia, ul. Warszawska 15, do piątku 15 stycznia.

Opisywaną ostatnio książkę „Prosta sprawa" Wojciecha Chmielarza otrzymuje Agnieszka Cholewińska. Po odbiór zapraszamy w ciągu miesiąca od opublikowania nazwiska.

(pc)

KUPON
SŁOWO PODLASIA
Wymień trzy tytuły książek wydawnictwa Jaguar.
odpowiedź
wybieram książkę
imię i nazwisko
adres
telefon kontaktowy
wiek
NIP

Zaśpiewaj kolędę

FOT. ARCHIWUM

Podczas internetowego przeglądu kolęd usłyszymy m.in. Wiktorię Bułhak (na zdjęciu) i jej starszą siostrę Dominikę

MIĘDZYRZEC PODLASKI Już niebawem usłyszymy świąteczne pieśni w wykonaniu m.in. chórów i scholi z parafii św. Mikołaja i Chrystusa Króla. Zaśpiewają też siostry Dominika i Wiktoria Bułhak.

Muzyczna uczta odbędzie się już 17 stycznia na facebookowym profilu Miejskiego Ośrodka Kultury w Międzyrzecu Podlaskim podczas XXII Przeglądu Kolędniczego.

MOK zaprasza również do kolędowania dzieci, młodzież i dorosłych, proponując udział w konkursie kolędniczym. By wziąć w nim udział wystarczy nagrać własne wykonanie kolędy lub pastorałki, a film lub link do filmu przesłać w prywatnej wiadomości na Facebooku MOK lub na adres e-mail kultura@miedzyrzec.pl.

Śpiewać można solo, w duecie lub większej grupie. Kolędy mogą być wykonane a cappella, z elektronicznym podkładem lub akompaniamentem. Trzy najlepsze wykonania zostaną nagrodzone. Zgłoszenia do 15 stycznia. Wyniki przeglądu poznamy 17 stycznia o godz. 18:00 na Facebooku międzyrzeckiego MOK.

(pc)

Merkfolk akustycznie

MIĘDZYRZEC PODLASKI Znany w naszym regionie i całej Polsce międzyrzecki zespół Merkfolk zaprasza na koncert w przestrzeni internetowej.

FOT. MERKFOLK/FACEBOOK

Merkfolk zaprasza na koncert online, który odbędzie się 16 stycznia o godz. 19:30 na kanale YouTube zespołu

Jedną z branż, która najbardziej ucierpiała z powodu pandemii jest branża muzyczna. Niedane nam było posłuchać w zeszłym roku koncertów na żywo, w tym na razie też nie zapowiada się na powrót do wydarzeń z udziałem publiczności.

Dlatego, aby fani całkiem nie zapomnieli o ulubionych wykonawcach, ci przenieśli się ze swoją twórczością do Internetu. Zespół Merkfolk zagra 16 stycznia o godz. 19:30 na kanale YouTube zespołu. – Będzie to szczególna i wyjątkowa okazja, aby usłyszeć materiał z naszej najnowszej płyty „Echo", a także inne utwory w akustycznych aranżacjach – zachęcają muzycy.

Każdy będzie mógł posłuchać koncertu za darmo, ale też, jeśli ktoś będzie miał taką ochotę, będzie mógł kupić podczas występu „bilet-cegiełkę", która na pewno wesprze w tym trudnym czasie zespół.

(pc)

Portret dziadków

GMINA LEŚNA PODLASKA Gminny Ośrodek Kultury w Leśnej Podlaskiej z okazji zbliżających się Dnia Babcia i Dnia Dziadka organizuje konkurs plastyczny.

W rywalizacji mogą wziąć udział najmłodsi mieszkańcy gminy. Zmagania odbywać się będą pod hasłem „Portret babci i dziadka". Wystarczy wykonać dowolną techniką pracę plastyczną, przedstawiającą babcię, dziadka lub ich wspólny portret.

Zdjęcia prac, można przesyłać do 18 stycznia, przez prywatną wiadomość na Facebooku GOK. Następnie stworzona zostanie galeria na facebookowym profilu ośrodka, gdzie w dniach 19-20 stycznia będzie można zagłosować na najlepszą pracę.

Nagrodzone zostaną trzy prace z największą liczbą polubień, a ogłoszenie wyników nastąpi 21 stycznia.

(pc)

eprasa.pl b2809bfbcd

Dopłata do czynszu ma wynosić do 1 500 zł miesięcznie przez pół roku

Skorzystaj z dopłaty do czynszu

NIERUCHOMOŚCI We wtorek, 5 stycznia weszły w życie przepisy wprowadzające dopłaty do czynszów. W praktyce umożliwiają przyznanie najemcom oraz podnajemcom lokali mieszkalnych, którzy zostali dotknięci ekonomicznymi skutkami epidemii Covid–19, dodatków mieszkaniowych powiększonych o tzw. dopłatę do czynszu.

JUSTYNA LESIUK–KLUJEWSKA

W poniedziałek, 4 stycznia 2021 r. została opublikowana ustawa z 10 grudnia 2020 r. o zmianie niektórych ustaw wspierających rozwój mieszkalnictwa, wprowadzająca dopłaty do czynszów powiększające dodatki mieszkaniowe. Oznacza to, że z 5 stycznia br. wchodzą w życie przepisy, na które od początku pandemii czekali najemcy. O ile dodatek mieszkaniowy wypłacany jest od lat, o tyle dopłata do czynszu to nowe narzędzie prawne.

Od 5 stycznia do 31 marca 2021 r. najemcy i podnajemcy lokali mieszkalnych, którzy utracili dochody z powodu pandemii Covid–19, mogą składać w swojej gminie wnioski o przyznanie dodatku mieszkaniowego powiększonego o dopłatę do czynszu. Warunki przyznania dopłaty do czynszu powiększającej dodatek mieszkaniowy szczegółowo określają przepisy ww. ustawy.

Co ważne, dodatek mieszkaniowy powiększony o dopłatę do czynszu przysługuje wyłącznie najemcy lub podnajemcy lokalu mieszkalnego. Tym samym nie jest przyznawany osobom zamieszkującym własne mieszkanie. Dopłata do czynszu ma wynosić do 1 500 zł miesięcznie przez pół roku, na pokrycie do 75 procent czynszu. Osoby ubiegające się o dopłatę będą musiały wykazać, że w ostatnich trzech miesiącach ich średni miesięczny dochód nie tylko upoważnia do otrzymania dodatku mieszkaniowego, ale też był o co najmniej 25 proc. niższy niż w 2019 r. (np. na podstawie PIT za 2019 r.). Dodatek mieszkaniowy powiększony o dopłatę będzie przysługiwał, jeżeli najemca był najemcą lokalu mieszkalnego przed 14 marca 2020 r. Zarówno dodatek, jak i dopłata będą mogły zostać przyznane nie tylko na pokrycie opłat przyszłych, ale i za okres ubiegły, nie wcześniejszy jednak niż od 1 kwietnia 2020 r. Dodatek z dopłatą w dalszym ciągu będzie przyznawany na opłaty za okres 6 miesięcy, ale dzięki temu może zostać przeznaczony na uregulowanie zaległości czynszowych z poprzednich miesięcy.

FOT. WWW.PIXABAY.COM.PL

Tzw. dopłata do czynszów to nowość. Ma wesprzeć najemców i podnajemców lokali, którzy ucierpieli wskutek pandemii Covid–19

Dopłata do czynszu jest finansowana ze środków Funduszu Przeciwdziałania Covid–19. Wnioski o przekazanie środków na dopłaty do czynszu na pierwsze półrocze 2021 r. są składane przez gminy w terminie 21 dni, od 5 stycznia br. Pierwszą i drugą miesięczną ratę środków na dopłaty do czynszu w pierwszym półroczu bieżącego roku gmina otrzyma w terminie 50 dni, od dnia 5 stycznia 2021 r.

Jesteś zainteresowany naszą ofertą?
Zapraszamy do kontaktu z doradcami Północ Nieruchomości!

Klaudia Mikiciuk-Szpera tel. 885 851 172

Wojciech Gałecki tel. 665 750 197

SPRZEDAM DZIAŁKĘ
rolno-budowlano-inwestycyjną przy ulicy Sworskiej.
powierzchnia 7279 m² (2600 m² budowlana)
PÓŁNOC NIERUCHOMOŚCI

ATRAKCYJNA CENA
885 851 172
REKLAMA ID: 8905

PÓŁNOC NIERUCHOMOŚCI
NAJNOWSZE OFERTY
Pozostałe oferty znajdziecie Państwo na stronie 29
oraz na facebook i www.polnoc.pl/biala-podlaska

DZIAŁKI W CZEMIERNIKACH
inwestycyjno-budowlane
PÓŁNOC NIERUCHOMOŚCI

blisko Natura 2000
SPRZEDANA
885 851 172
REKLAMA ID: 8906

DZIAŁKA BUDOWLANA
PÓŁNOC NIERUCHOMOŚCI

Styrzyniec - 2739 m²
665 750 197
REKLAMA ID: 8879

Działka inwestycyjno-budowlana
PÓŁNOC NIERUCHOMOŚCI

Czemierniki II
Blisko Natura 2000, pow. 1,09 ha
885 851 172
REKLAMA ID: 8904

DZIAŁKA pow. 1 190 m²
PÓŁNOC NIERUCHOMOŚCI

RAKOWISKA
SPRZEDANE
885 851 172
REKLAMA ID: 8898

DZIAŁKA BUDOWLANA
PÓŁNOC NIERUCHOMOŚCI

DUŻA - 2000 m²
Czosnówka (przy głównej drodze)
665 750 197
REKLAMA ID: 8881

DZIAŁKA BUDOWLANA
PÓŁNOC NIERUCHOMOŚCI

Hrud - 1290 m²
885 851 172
REKLAMA ID: 8878

DZIAŁKA pow. 1 233 m²
PÓŁNOC NIERUCHOMOŚCI

RAKOWISKA
SPRZEDANE
885 851 172
REKLAMA ID: 8899

DZIAŁKA INWESTYCYJNA
PÓŁNOC NIERUCHOMOŚCI

w Sławacinku
działka o pow, 1,6 ha
665 750 197
REKLAMA ID: 8553

DZIAŁKA BIAŁA PODLASKA
PÓŁNOC NIERUCHOMOŚCI

ul. Jaskółcza
działka budowlana - 768 m²
885 851 172
REKLAMA ID: 8876

eprasa.pl b2809bfbcd

– Pandemia powoduje, że ludzie nie mogą zaspokajać podstawowych potrzeb związanych z kontaktami społecznymi – zaznacza Ewa Tatarczak

Pandemia sprzyja uzależnieniom

BIAŁA PODLASKA Z socjolog **Ewą Tatarczak** z Poradni Psychologiczno–Pedagogicznej w Białej Podlaskiej rozmawia **Anna Chodyka**.

Czy pandemia wpływa na nasilanie się uzależnień?

Pandemia powoduje, że ludzie czują się odseparowani i nie mogą zaspokajać podstawowych potrzeb związanych z kontaktami społecznymi. To wywołuje uczucie osamotnienia, izolacji. Sprawia też, że emocje wchodzą na plan pierwszy. Obecnie wiele osób czuje się sfrustrowanych, ma w sobie wiele złości. W dodatku nie otrzymuje dla siebie potrzebnych informacji zwrotnych na swój temat, od innych ludzi. Jest to trudne, gdyż np. pochwalenie przez szefa czy kolegów z pracy pomaga w budowaniu samooceny. Kiedy nie mamy możliwości tworzenia więzi społecznych, które są piekielnie ważne, łatwiej jest popaść w uzależnienie. Do podtrzymywania prawidłowych relacji niezbędne jest podtrzymywanie także kontaktu fizycznego. Jeżeli go nie ma, to więzi słabną. W takim przypadku rodzi się poczucie alienacji, co powoduje, że człowiekowi jest źle. Wówczas dana osoba przestaje radzić sobie z emocjami i zaczyna szukać środków, które zagłuszą, to co się w niej dzieje.

Co wpływa na popadnięcie w uzależnienia?

Na uzależnienie się mają wpływ trzy czynniki. Dotyczą funkcjonowania emocjonalnego, społecznego oraz uwarunkowań genetycznych, które mogą wpływać na większą skłonność do uzależnienia. Żeby doszło do uzależnienia muszą wystąpić przynajmniej dwa z tych trzech czynników. Jeśli nawet istnieje genetyczna podatność na uzależnienia, ale mamy wpływ na sferę emocjonalną i społeczną, to jest to skuteczna broń do zabezpieczenia się przed potencjalnym uzależnieniem. Ten mechanizm dotyczy wszystkich, zarówno młodzieży jak i dorosłych. Uzależnienia mają bardzo różne oblicza, w obecnym czasie oprócz środków psychoaktywnych czyli narkotyków czy dopalaczy bądź alkoholu, mamy do czynienia z uzależnieniami od różnych czynności np. od internetu, telefonu komórkowego, od zakupów, gier hazardowych lub związane z seksem.

Na czym polega czynnik społeczny?

Jesteśmy istotami stadnymi, potrzebujemy innych ludzi do życia i funkcjonowania w określonym kontekście społecznym. To, jaki jest wzorzec funkcjonowania społecznego powoduje, że pewne zachowania przyjmujemy. Pewnego rodzaju używki są standardem, bo tradycja nakazuje, że jak się spotykamy musi być alkohol. Wiadomo, że dzieci chcą być takie jak dorośli i naśladują swoich rodziców. Dlatego wzorzec społeczny jest bardzo ważny. Umiejętność dokonywania własnych wyborów wobec presji społecznej jest bardzo trudna do zdobycia. To wyzwanie. Zachowanie asertywne nie jest proste ani dla młodzieży, ani dorosłych. Trudno jest powiedzieć nie. Wynosimy pewne

FOT. ADAM TROCHIMIUK

– Uzależnienie to choroba. Bardzo demokratyczna, bo dotyka wszystkich ludzi bez względu na płeć, wiek, status społeczny czy miejsce zamieszkania – mówi socjolog Ewa Tatarczak

zachowania z domu, ze środowiska, w którym dorastaliśmy. Jako ludziom zależy nam byśmy byli akceptowani przez innych, więc standardy grupy są dla nas ważne, stanowią często wykładnik naszego zachowania.

Co z popadaniem w uzależnienie mają wspólnego nasze emocje?

Czynnik emocjonalny, dotyczy tego, iż każdy z nas ma określony układ nerwowy, silny lub słaby, przy tym określony poziom wrażliwości odbierania bodźców emocjonalnych i różnego typu doświadczeń ze świata zewnętrznego. Skala odbieranych emocji i ich intensywność, ale też umiejętności radzenia sobie z uczuciami, powoduje, że w różny sposób się zachowujemy. Zdecydowana większość osób, która ma problem z różnego typu używkami czy środkami psychoaktywnymi, to osoby, które nie umieją radzić sobie z emocjami. Substancje psychoaktywne mają tę właściwość, że na chwilę osoba z nich korzystająca zapomina o problemach, które ją dotykają, a których nie umie rozwiązać. Przykładowo – wypicie alkoholu sprawia, że człowiek przez chwilę nie męczy się myśleniem, że czegoś nie jest w stanie zrobić. Wtedy pojawia się magiczne myślenie: Znalazłem sposób na problemy! Nie muszę się tak dręczyć! Tyle tylko, że wszystkie środki psychoaktywne to oszuści. Z czasem, by osiągnąć taki sam stan zapomnienia i dobrego samopoczucia, konieczne jest wypicie coraz więcej alkoholu czy wzięcie większej dawki narkotyków. To powoduje, że sięga się po nie częściej i więcej. Wtedy prawdopodobieństwo uzależnienia się jest większe. W pewnym momencie, gdy dochodzi do uzależnienia, czyli zmian natury psychicznej i fizycznej, okazuje się, że już nie trzeba wypić tak dużo, jak na początku, by być pijanym. Wynika to ze zmian, które nastąpiły w organizmie. To mechanizm, który towarzyszy wszystkim środkom psychoaktywnym.

Jakie są konsekwencje uzależnienia?

Uzależnienie to choroba. Bardzo demokratyczna, bo dotyka wszystkich ludzi bez względu na płeć, wiek, status społeczny czy miejsce zamieszkania. Z uzależnienia nie można się wyleczyć, może jedynie zdrowieć. Proces wychodzenia z nałogu jest bardzo zróżnicowany. Przy środkach psychoaktywnych sposobem na wyjście z uzależnienia jest totalna abstynencja. Podobnie jest w przypadku uzależnień od gier komputerowych czy gier hazardowych. W przypadku uzależnień od pewnych zachowań, np. spędzania czasu przed ekranem, jest to bardzo trudne czy wręcz niemożliwe, ze względu na sposób funkcjonowania we współczesnym świecie. Jeżeli ktoś jest uzależniony od Internetu, trudno żeby przestał go używać, gdyż to główne narzędzie, którym posługujemy się w czasie pandemii. Obecna sytuacja pogłębia to uzależnienie. Człowiekowi trudno narzucić sobie dyscyplinę i samokontrolę, jeśli sytuacja edukacyjna czy praca wymusza kontakt online.

Jak wiele osób stara się walczyć z uzależnieniem?

Dosyć mało osób podejmuje próby wychodzenia z uzależnień. Na podstawie statystyk tylko 20 proc. osób uzależnionych od alkoholu podejmuje jakiekolwiek próby wyjścia z uzależnienia. Z tych 20 proc. tylko połowie udaje się wyjść na prostą. Przy czym rzadko zdarza się tak, że pierwsza podjęta próba kończy się sukcesem. Zazwyczaj następują nawroty i abstynencję udaje się osiągnąć, dopiero za drugim, trzecim czy dziesiątym razem. W przypadku środków psychoaktywnych wskaźnik jest jeszcze niższy, badania pokazują, że ok. 10 proc. uzależnionych podejmuje aktywne próby wyjścia z nałogu. Z powodu uzależnień, w mózgu mogą zachodzić nieodwracalne zmiany. Mogą wpływać na osobowość, na reakcje. Bywa, że ktoś mówi, iż odtruje organizm i wszystko wróci do normy. Niestety, tak nie jest. Niezbędna jest ciężka praca by wytrwać w trzeźwości. Najczęściej stosowaną na świecie metodą wychodzenia z uzależnień są tzw. grupy AA. Zasada 12 kroków została przeniesiona na inne uzależnienia. Trzeba też podkreślić, że z nałogu wychodzi się całe życie.

Często mówi się też o współuzależnieniu członków rodziny, z czego ono wynika?

Bardzo trudne jest zauważenie pierwszych symptomów uzależnienia, gdyż osoby uzależnione są mistrzami świata w manipulowaniu innymi ludźmi. W związku z tym zaczyna się od różnego typu problemów w funkcjonowaniu z najbliższymi. Kiedy dochodzi do nieporozumień i kłótni, a bliscy zaczynają zwracać tej osobie uwagę np. mówiąc, że za dużo pije, taka osoba zrzuca winę na innych. W ten sposób uzależnieni wciągają w swoje uzależnienie najbliższych. Sprawiają, że żona czy mąż oraz dzieci stają się współuzależnieni. Kiedy słyszy się: To wszystko przez ciebie! Odbiorca zaczyna się zastanawiać, w czym zawinił. Osoby współuzależnione przez długi czas chronią osobę uzależnioną i usprawiedliwiają jej zachowanie. Mają dobre – w ich mniemaniu – intencje i swoim zachowaniem nie pozwalają uzależnionym ponosić konsekwencji. Terapeuci jak mantrę powtarzają: żeby człowiek zaczął wychodzić z uzależnienia musi osiągnąć „swoje" dno, żeby od niego się odbić, czyli, że musi ponieść konsekwencje swoich zachowań.

ŚRODKI OCHRONY OSOBISTEJ

OFERTA DLA FIRM I INSTYTUCJI • ILOŚCI HURTOWE

maseczki ochronne EN14683
od 0,29 groszy netto
Trzywarstwowa, chroni przed 98% zanieczyszczeń, które znajdują się w powietrzu.

maseczki ochronne KN95
od 1,70 zł netto
Bardzo szczelne, redukują efekt parowania w przypadku noszenia okularów.

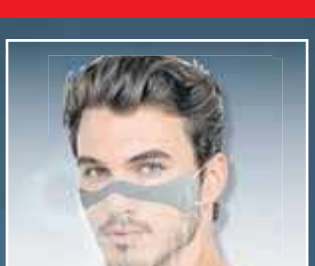

mini przyłbice
od 11,99 zł netto
Lekka i wygodna przyłbica ochronna na usta i nos, wielokrotnego użytku, mocowana za pomocą białych gumek za uszami.

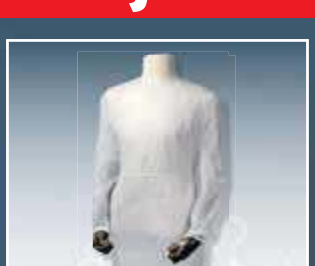

fartuchy ochronne
od 6,50 zł netto
Antystatyczne, lekkie i wytrzymałe. Zmniejszają ryzyko przeniesienia bakterii i zanieczyszczeń.

płyny do dezynfekcji
od 45 zł netto/ 5l
Szeroki wybór płynów i preparatów do dezynfekcji różniących się składem, pojemnością, postacią i przeznaczeniem.

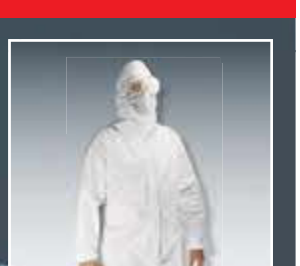

kombinezony EN14126
od 29 zł netto

Zamów teraz: 665 752 211 • korona.produkty@gmail.com

REKLAMA ID: 8838

eprasa.pl b2809bfbcd

Okres zimowych balów, zabaw i maskarad rozpoczyna się 6 stycznia, w święto Trzech Króli i trwa do Środy Popielcowej

Karnawałowych wspomnień czar!

Na tzw. choinkach św. Mikołaj obdarowywał dzieci słodyczami i cytrusami

Podczas zabaw choinkowych dzieci występowały w inscenizacjach noworocznych

Na karnawał czekał każdy. Bale cieszyły się ogromnym powodzeniem

ZDJĘCIA ADAM TROCHIMIUK

TRADYCJE Karnawał to inaczej zapusty. Obchodzą go mieszkańcy całego globu, choć forma w różnych krajach zabawy jest inna. W tym roku z powodu pandemii wielkie bale, domówki i masowe imprezy na świeżym powietrzu nie odbędą się. Warto więc wrócić pamięcią do lat 80. XX wieku i sprawdzić, jak bawiliśmy się kiedyś.

JUSTYNA LESIUK–KLUJEWSKA

Okres zimowych balów, zabaw i maskarad rozpoczyna się 6 stycznia, w święto Trzech Króli i trwa do Środy Popielcowej. W 2021 r. karnawał zakończy się więc 16 lutego. 17 lutego rozpocznie się Wielki Post. Tradycja wskazuje, że w tym okresie należy powstrzymać się od hucznych zabaw.

Mięsopust lub mięsopusty

W tradycji ludowej karnawał nazywano także mięsopustem albo mięsopustami. Nazwa pochodzi od dwóch wyrazów, „mięsa" i „opust", oznaczające opuszczenie na czas Wielkiego Postu. Na mięsopust gromadzili się i bogaci, i biedniejsi. Ci drudzy bawili się w karczmach przy gorzałce i schłodzonym piwie. W karnawale modne było przebieranie się za Cyganów, Turków, diabłów oraz różne zwierzęta. Przebierańcy chodzili po domach i prosili o jedzenie i picie. A zwierzęta uosabiały bóstwa płodności i urodzaju. Przebierano się więc głównie za bociany, żurawie, konie, kozy czy niedźwiedzie. Często też tańczono na urodzaj żyta, owsa lub ziemniaków.

Karnawał w tradycji ludowej był czasem radości, bo wspominano narodziny Jezusa i wizyty kolędników. Był to czas wesel, zbiorowych towarzyskich imprez, zabaw. Młodzi ludzie decydowali się na zawarcie małżeństw akurat w tym okresie, gdyż mieli dużo wolnego czasu, wokół roztaczała się piękna, zimowa aura i panował mróz, dlatego przed weselem nie psuła się żywność. Wiele osób wpadało w wir szaleństwa karnawałowego, nawet jeśli nie szukało drugiej połówki. Na południowym Podlasiu zapustami nazywano ostatnie dni karnawału. W tłusty czwartek smażono pączki i faworki, przygotowywano obfite obiady. We wtorek zapustny tańczono na potańcówkach, ale tylko do godz. 23.30. O północy wszyscy byli w łóżkach.

Karnawał w PRL

Na karnawał w latach 80-tych czekali wszyscy. Do historii przeszły wielkie bale organizowane przez zakłady pracy, w restauracjach, szkołach lub domach kultury. W pamięć zapadły też bale choinkowe przygotowywane głównie dla dzieci. Słynne bale odbywały się w Białej Podlaskiej. Klub „Piast", restauracja „Stylowa", „Podlasianka" lub „U Radziwiłła" to tylko niektóre miejsca, w których świętowano do białego rana. Bale miały głównie charakter koszyczkowy. Restauracje zapewniały dania gorące, szampana i niektóre alkohole. Goście przynosili sałatki, śledzie, galaretę i inne przystawki.

Dużym powodzeniem cieszyły się też tzw. bale branżowe, na których bawili się np. weterynarze czy prawnicy. Organizowały je zakłady pracy, w porozumieniu z daną restauracją. W zależności od uzgodnień na imprezie serwowano wyłącznie dania restauracyjne lub restauracyjne i koszyczkowe. W karnawale często organizowano zakładowe kuligi, na których nie brakowało zabawy i pozytywnych emocji. Kończyły się zazwyczaj ogniskiem, na którym podawano ciepłe kiełbaski, gorący bigos i napoje rozgrzewające. Zabawę wieńczyły wspólne tańce i śpiewy.

Obowiązywała zasada – jak muzyka to tylko na żywo!

Uczestnicy imprez bawili się w pięknie, często własnoręcznie udekorowanych salach

Muzyka i blask

Zabawy karnawałowe odbywały się przy akompaniamencie zespołu, a na scenie królowały ponadczasowe hity, m.in. Czerwonych Gitar, Truba Turów, Janusza Laskowskiego, Czesława Niemena, Piotra Szczepanika, Jerzego Połomskiego, Ireny Santor, Haliny Kunickiej. Uczestnicy balów tańczyli też przy przebojach Kasi Sobczyk, Piotra Szczepanika, Skaldów i zagranicznych wykonawców. Wśród nich królowali Beatlesi, Rolling Stonesi, Rob Steward i Demis Roussos.

Bale z lat 80. to nie tylko hity, ale również moda. W tym czasie panowie obowiązkowo zakładali garnitury, białe koszule, krawaty lub muszki. Panie miały większe pole do popisu. Zgodnie z ówczesnymi trendami wybierały materiały z błyszczącą nitką, z których szyły nietuzinkowe kreacje. W czasach PRL-u w sklepach brakowało gotowych ubrań i dodatków. Kobiety same szukały materiałów i zlecały szycie kreacji krawcowom. Królowały połyskujące suknie z poliestru, weluru, aksamitu z dodatkiem cekinów lub brokatu. Wieczorowe kreacje z metalizowanych tkanin współgrały z szerokimi paskami oraz przykuwającymi wzrok dodatkami. Całość miała robić wrażenie. Modne były gorsetowe góry i spódnice z falban i bluzki z bufiastymi rękawami lub poduszkami. Do tego obowiązkowo szpilki.

Choinki dla dzieci

Bale odbywały się również na wsiach, w świetlicach, remizach, szkołach. Zazwyczaj organizowały je komitety rodzicielskie lub strażacy. Imprezy w szkołach połączone były z tzw. choinkami dla dzieci. Uczniowie bawili się przy przebojach odtwarzanych z magnetofonu. Nieodłączną częścią imprezy były przedstawienia noworoczne i zabawy dla dzieci. Przy pięknie ubranej choince uczniowie spotykali się ze św. Mikołajem, który rozdawał im prezenty. W paczkach znajdowały się głównie słodycze i cytrusy, które w tamtym czasie były towarem luksusowym. Dostępne były jedynie na święta. Dzieci przychodziły na choinkę w galowych strojach. Ci, którzy występowali na scenie w inscenizacjach, byli przebrani za różne postacie. Stroje szyły im mamy lub krawcowe i było to ważne wydarzenie. Po części oficjalnej, zabawę kontynuowali dorośli, którzy wracali do domów nad ranem.

W karnawale organizowano też zakładowe kuligi, które oczywiście kończyły się wspólnym ogniskiem

Na bal karnawałowy nie wypadało przyjść w byle czym. Obowiązywały eleganckie stroje, makijaże i fryzury

eprasa.pl b2809bfbcd

TV SŁOWO PODLASIA PROGRAM

Program telewizyjny 12.01 – 18.01.2021

Boss

TVP 1, sobota 16.01, godz. 21.30

Rok 1986. Agent FBI Robert Mazur (Bryan Cranston) musi przeniknąć do organizacji przestępczej Pablo Escobara. By tego dokonać, udaje amerykańskiego biznesmena, który zajmuje się praniem brudnych pieniędzy. Mazur zdobywa zaufanie jednego z najbliższych ludzi z otoczenia Escobara., Przez kolejnych pięć lat żyje jak narkotykowy boss. Nieustannie naraża się na zdemaskowanie i pewną śmierć. Jednocześnie gromadzi dowody mające obnażyć siatkę powiązań Escobara, a także zaprowadzić za kratki współpracujących z nim nieuczciwych finansistów oraz skorumpowanych polityków.

40 lat minęło

TVN, sobota 16.01, godz. 20.05

Kontynuacja komedii „Wpadka" z 2007roku w reżyserii Judda Apatowa. Małżeństwo, dzieci i czterdziestka na karku. Jak poradzą z tym sobie Paul Rudd i Leslie Mann? Debbie i Pete są ze sobą od dawna. Mają dwie córki, hipotekę na dom i swoje małe firmy. Jednak ich życie nie wygląda jak dawniej. Po latach małżeństwa ich związek przechodzi poważny kryzys, a problemy finansowe sprawiają, że prawdopodobnie będę zmuszeni sprzedać dom. W butiku Debbie kradnie jedna z pracownic, a firma fonograficzna Pete'a przynosi straty. W dodatku ojciec mężczyzny, Larry (Albert Brooks), wciąż prosi o bezzwrotne pożyczki. Para w nietypowy sposób próbuje pogodzić wszystkie aspekty wspólnego życia. No i zbliża się czterdziestka. Choć urodziny mają w odstępie tygodnia, Debbie postanawia nie świętować, zaś Pete szykuje się do imprezy, nie przyjmując do wiadomości upływu czasu.

Panaceum

TVP 2, niedziela 17.01, godz. 20.00

Emily Taylor (Rooney Mara) i jej mąż Martin (Channing Tatum) prowadzą dostatnie życie. Gdy mężczyzna zostaje oskarżony o malwersacje finansowe i osadzony w więzieniu, jego partnerka przeżywa załamanie nerwowe. Przez cztery lata czeka w niewielkim mieszkaniu na Manhattanie na powrót męża z zakładu karnego. Z pomocą psychiatry, dra Jonathana Banksa (Jude Law), próbuje odzyskać równowagę wewnętrzną. Kiedy jednak Martin wychodzi na wolność, problemy kobiety nie mijają. Zdesperowana Emily zgadza się przetestować na sobie nowe leki antydepresyjne. Stosowany przez nią lek wywołuje groźne skutki uboczne. Będąc w stanie ograniczonej poczytalności, Emily zabija męża...

A jednak miłość!

TVP 1, niedziela 17.01, godz. 22.20

Po 15 latach związku Chloe (Alix Angelis) zrywa z Erikiem (Jesse Hutch), chcąc w ten sposób skłonić niedojrzałego mężczyznę do zmiany postawy. Liczy, że szybko wróci on do niej odmieniony. Klika miesięcy później podczas wspólnej kolacji Eric oznajmia jednak byłej partnerce, że się żeni. Kobieta jest załamana tą wiadomością. Postanawia uciec od problemów na krótkie wakacje. W ośrodku wypoczynkowym niespodziewanie spotyka Erica i jego narzeczoną, którzy właśnie tu chcą wziąć ślub. By wzbudzić zazdrość ukochanego, udaje, że menedżer kurortu, Hunter to jej nowy partner. Wkrótce zakochuje się w nim z wzajemnością.

Wydział zabójstw, Hollywood

Polsat, niedziela 17.01, godz. 22.40

Hollywood. W jednym z nocnych klubów czterej członkowie zespołu hip-hopowego zostają brutalnie zamordowani. Policja rozpoczyna dochodzenie. Do sprawy zostają przydzieleni dwaj detektywi - Joe Gavilan oraz jego partner K.C. Calden. Mężczyzn łączy jedno - brak zainteresowania prowadzonym przez siebie śledztwem. Obaj traktują pracę jak zło konieczne. Ich myśli zaprzątają osobiste problemy, z którymi się zmagają. Joe i K.C. muszą przeniknąć do niebezpiecznego świata raperów. W sprawę zamieszani są również menedżer grupy Antoine Sartain i K-Ro, który pisał teksty dla zastrzelonych muzyków.

© www.telepress24.com ✉telepress24@gmail.com

TVP 1

6.00 Elif (892) - serial
7.00 Transmisja Mszy Świętej
7.30 Kościół z bliska
8.00 Wiadomości
8.10 Pogoda
8.15 Kwadrans polityczny
8.35 Ranczo s.II (23) - Do dobrego lepiej przymusić - serial
9.35 Komisarz Alex s.XV (178) - Odkrycie - serial
10.35 Ojciec Mateusz s.XVIII (231) - Dobry mąż - serial
11.25 Kasta - Niewinny strzał - serial
12.00 Wiadomości
12.10 Agrobiznes
12.30 Agropogoda - magazyn
12.35 Magazyn Rolniczy
12.50 Szpiedzy wśród zwierząt 4. Złe zachowanie
14.00 Elif (893) - serial
15.00 Wiadomości
15.10 Pogoda
15.15 Alarm! - magazyn
15.35 Gra słów. Krzyżówka - teleturniej
16.05 Przysięga (329) - serial
17.00 Teleexpress
17.15 Jaka to melodia?
17.55 Klan (3729) - telenowela
18.20 Kasta - Przesiadka - serial
18.55 Jeden z dziesięciu - teleturniej
19.25 Sport
19.30 Wiadomości
20.05 Pogoda
20.10 Alarm! - magazyn
20.30 Leśniczówka (319) - serial
21.00 Magazyn kryminalny 997
21.40 Magazyn Ekspresu Reporterów
22.45 Ocaleni - reality show
23.50 Wojna Hanny - dramat, USA, reż. Menahem Golan, wyk. Maruschka Detmers, Anthony Andrews, Donald Pleasence (HIT)
2.30 Gabinet z widokiem na morze - film obyczajowy, Niemcy, reż. Jan Ruzicka, wyk. Tanja Wedhorn, Stephan Kampwirth, Martin Lindow
4.10 Magazyn Ekspresu Reporterów
5.00 Zakończenie dnia

TVP 2

5.25 Cafe piosenka - Dominika Kamiago - talk - show
5.55 Doktor Kleist - lekarz rodzinny (100) - Fatalny dzień - serial
6.55 Łódzcy ewangelicy - reportaż
7.20 Familiada s.II (2264) - teleturniej
7.55 Pytanie na śniadanie - w tym. Panorama Flesz i Pogoda Flesz
10.45 Panorama
10.50 Pytanie na śniadanie
11.15 Policzmy się dla Polski
11.30 Rodzinka.pl s.II (32) - Ciągle głodni - serial
11.55 Barwy szczęścia (2361) - serial
12.25 Koło fortuny - teleturniej
13.15 Kozacka miłość (26) - serial
14.05 Va Banque (167) - teleturniej
14.35 Na sygnale (204) - Happy End - serial
15.10 Doktor Kleist - lekarz rodzinny (109) - Znak ostrzegawczy - serial
16.00 Koło fortuny - teleturniej
16.35 Familiada s.II (2265) - teleturniej
17.10 Więzień miłości (467), Turcja
18.00 Panorama
18.20 Va Banque (168) - teleturniej
18.45 Kozacka miłość (27) - serial
19.35 Barwy szczęścia (2361) - serial
20.10 Barwy szczęścia (2362) - serial
20.45 Kulisy serialu
20.55 M jak miłość (1557) - serial
21.50 Królowa piękności (8) - serial
22.45 Ludzkie historie - ZNAKI
23.55 Ponad wszelką wątpliwość - film kryminalny, Wielka Brytania, reż. Peter Hyams, wyk. Jesse Metcalfe, Michael Douglas, Amber Tamblyn, Joel David Moore (HIT)
1.50 Szron - dramat wojenny, Litwa, Polska, Francja, Ukraina, reż. Sharunas Bartas, wyk. Mantas Janciauskas, Lyja Maknaviciute, Andrzej Chyra, Vanessa Paradis
3.55 Afganistan - grobowiec Związku Radzieckiego - film dok.
4.55 Zakończenie programu

POLSAT

6.00 Nowy dzień z Polsat News
8.40 Malanowski i Partnerzy
9.40 Sekrety rodziny
10.40 Dlaczego ja?
11.40 Gliniarze
12.50 Wydarzenia
13.25 Interwencja
13.40 Trudne sprawy
14.40 Dlaczego ja?
15.50 Wydarzenia, Pogoda
16.15 Interwencja
16.30 Na ratunek 112
17.00 Gliniarze
18.00 Pierwsza miłość
18.50 Wydarzenia, Sport, Pogoda
19.25 Gość Wydarzeń

20.00 Plan ucieczki - thriller, USA, 2013, reż. Mikael Hafström, wyk. Sylvester Stallone, Arnold Schwarzenegger, James Caviezel, Faran Tahir - Ray Breslin jest czołowym ekspertem w tworzeniu zabezpieczeń więziennych. Jego projekty to najlepsze z najlepszych rozwiązania. Całe życie pracował nad stworzeniem super zabezpieczeń, które zminimalizują szansę ucieczki więźniów do zera. Testował wiele zakładów karnych pod kątem szansy ominięcia osłon i alarmów. (HIT)
22.25 Kołysanka - czarna komedia, Polska, 2010, reż. Juliusz Machulski, wyk. Robert Więckiewicz, Małgorzata Buczkowska, Janusz Chabior
0.45 Człowiek widmo - thriller sci - fi, USA, Niemcy, 2000, reż. Paul Verhoeven, wyk. Kevin Bacon, Elisabeth Shue, Josh Brolin, Kim Dickens
3.15 Tajemnice losu

TVN

5.45 Mango - Telezakupy
7.00 Kuchenne rewolucje - program kulinarno - rozrywkowy
8.00 Dzień Dobry TVN - magazyn
11.35 Doradca smaku
11.45 Ukryta prawda - program obyczajowy
12.50 Szpital - program obyczajowy
13.50 Rozwód. Walka o wszystko
14.55 Szpital - program obyczajowy
15.55 Kuchenne rewolucje - program kulinarno - rozrywkowy
17.00 Rozwód. Walka o wszystko
18.00 Ukryta prawda - program obyczajowy
19.00 Fakty
19.25 Uwaga! - program interwencyjny
19.35 Sport
19.45 Pogoda
19.50 Raport smogowy - informacje
19.55 Uwaga! - program interwencyjny
20.10 Doradca smaku
20.15 Na Wspólnej - serial
20.55 Milionerzy

21.30 Kod Merkury - film sensacyjny, USA 1998, reż. Harold Becker, wyk. Bruce Willis, Alec Baldwin, Miko Hughes, Chi McBride, Kim Dickens, Peter Stormare (HIT)
23.55 Kuba Wojewódzki - talk show rozrywkowy
0.55 Uprowadzona - serial
1.55 MasterChef - program rozrywkowy
3.05 Uwaga! - program interwencyjny
3.20 NOC Magii

Wtorek, 12.01

TVN 7

5.00 Mango Telezakupy
6.30 Influencer: zawód przyszłości - serial
7.00 Sędzia Anna Maria Wesołowska
8.00 Ukryta prawda
11.00 Szpital - program obyczajowy
12.00 Szkoła - serial
13.00 Sąd rodzinny - program sądowy
14.00 Sędzia Anna Maria Wesołowska
15.00 Ukryta prawda
16.00 Zakochani po uszy - serial
16.35 Brzydula - serial
17.10 19 + - serial
17.45 19 + - serial
18.15 Idealna niania
18.55 Ten moment
19.30 Zakochani po uszy - serial
20.00 Brzydula - serial
20.30 Morderstwo w Białym Domu - film sensacyjny, USA 1997, reż. Dwight H. Little, wyk. Wesley Snipes, Diane Lane, Daniel Benzali, Dennis Miller, Alan Alda, Ronny Cox, Diane Baker, Tate Donovan, Harris Yulin (HIT)
22.55 Mroczny Rycerz powstaje - film przygodowy, USA, Wielka Brytania 2012, reż. Christopher Nolan, wyk. Christian Bale, Tom Hardy, Marion Cotillard, Anne Hathaway, Joseph Gordon - Levitt, Michael Caine, Gary Oldman, Morgan Freeman, Matthew Modine
2.15 Druga strona medalu - talk show
2.45 NOC Magii

PULS

6.00 Nash Bridges - serial
7.00 Nash Bridges - serial
8.00 Lombard: Życie pod zastaw - serial
10.00 Kobra - oddział specjalny - serial
11.00 Kobra - oddział specjalny - serial
12.00 Zaklinaczka duchów - serial
13.00 Zaklinaczka duchów - serial
14.00 Lombard: Życie pod zastaw - serial
16.00 Rodzinny interes - serial
17.00 Rodzinny interes - serial
18.00 Lombard: Życie pod zastaw - serial
20.00 Niepokonani - dramat przygodowy, USA 2010, reż. Peter Weir, wyk. Colin Farrell, Ed Harris, Jim Sturgess, Saoirse Ronan (HIT)
22.40 Jeniec: Tak daleko jak nogi poniosą - film przygodowy, Niemcy 2001, reż. Hardy Martins, wyk. Anatoly Kotenyov, Bernhard Bettermann, Irina Pantaeva, Iris Böhm, Michael Mendl
1.05 El Mariachi - film sensacyjny, Meksyk, USA 1993, reż. Robert Rodriguez, wyk. Carlos Gallardo, Consuelo Gómez, Peter Marquardt, Reinol Martinez
2.50 Dyżur
3.15 Wojciech Cejrowski. Boso
4.35 Z archiwum policji
5.00 Rodzinny interes - serial

TRWAM

12.20 Sanktuaria polskie **12.40** Nieoczekiwana podróż **13.15** 100 cudownych miejsc na świecie **13.25** Święty na każdy dzień **13.30** Msza Święta **14.30** Geniusz Stworzenia **15.45** Kolory Świętości **15.50** Ma się rozumieć **16.00** Informacje dnia **16.10** Jestem mamą **16.30** Kalejdoskop Młodych **16.50** Co by było, gdyby zwierzęta mówiły? B **17.00** 100 cudownych miejsc na świecie **17.10** Prosto o gospodarce **17.30** Okiem kamery **18.00** Anioł Pański **18.05** Informacje dnia **18.15** Rozmowy niedokończone **19.25** Święty na każdy dzień **19.30** Każdy maluch to potrafi **19.45** Modlitwa z telefonicznym udziałem dzieci **20.00** Informacje dnia **20.20** Różaniec **20.50** Myśląc Ojczyzna **21.00** Apel Jasnogórski **21.20** Informacje dnia **21.40** Polski Punkt Widzenia **22.00** Boże Narodzenie w zamku **23.40** Petra - tajemnicze miasto

SUPER POLSAT

6.00 Wydarzenia **6.40** SuperLudzie Extra **7.00** Psi patrol **7.30** Psi patrol **8.00** Kung Fu Panda: Legenda o niezwykłości **8.30** Potwory kontra obcy **9.00** Potwory kontra obcy **9.30** SpongeBob Kanciastoporty **10.00** SuperLudzie **10.30** Niania **11.00** Nasz nowy dom **12.00** Miasto długów **13.00** Gliniarze **14.00** Chirurdzy **15.00** TOP CHEF **16.30** Hell's Kitchen - Piekielna Kuchnia **18.00** Nasz nowy dom **19.00** Łowcy nagród **20.00** Nigdy więcej - thriller, USA, 2002, reż. Michael Apted, wyk. Jennifer Lopez, Billy Campbell, Tessa Allen, Juliette Lewis **22.20** Sekstaśma - komedia, USA, 2014, reż. Jake Kasdan, wyk. Cameron Diaz, Jason Segel, Rob Corddry, Ellie Kemper **0.20** Twoja Twarz Brzmi Znajomo **2.30** Gliniarze **3.30** Na ratunek 112 **4.00** Na ratunek 112 **4.30** Na ratunek 112 **5.00** Nasz nowy dom

TVP SPORT

6.15 Boks - Megafights 7. Canelo Alvarez - Ryan Rhodes **8.55** Skoki Narciarskie - PŚ - Turniej 4 Skoczni 2020 - Podsumowanie PŚ - Turniej 4 Skoczni 2020 - Podsumowanie **11.05** Piłka nożna - Puchar Hiszpanii - 2.runda **13.10** 4 - 4 - 2 **14.10** Coppa Italia - magazyn **14.40** Kamerą TVP SPORT - wywiad z Adamem Małyszem, cz. 1 **15.15** Skoki Narciarskie - PŚ - Zakopane 2002 - **17.10** Piłka nożna - Puchar Włoch - studio Puchar Włoch 1/8F 1 **17.55** Piłka nożna - Puchar Włoch **20.40** Piłka nożna - Puchar Włoch 1/8F **23.00** Sportowy Wieczór **23.45** Piłka nożna - Puchar Włoch 1/8F 1 Puchar Włoch 1/8F 1 **1.45** Sporty walki - Gala MMA One Championship - No surrender II, Bangkok **3.35** Boks - Gala Fight Camp w Brentwood, Essex, W. Brytania 2. Chris Billam - Smith - Nathan Thorley **4.30** Boks - Gala Fight Camp w Brentwood, Essex

TTV

5.35 Fachowcy **6.15** Express **6.30** DeFacto Extra **7.00** Ukryta prawda **8.00** Historie Wielkiej Wagi **9.00** Ostre cięcie **9.50** Gogglebox. Przed telewizorem **10.50** SOS. Ekipy w akcji **11.50** Kartoteka **12.50** Idealna niania **13.30** Damy i wieśniaczki. Ukraina **14.40** Królowe życia - serial **15.45** Express **16.05** Królowe życia - serial **16.55** Gogglebox. Przed telewizorem **17.45** Express **18.03** Raport smogowy - informacje **18.05** Usterka **18.35** Złomowisko PL - reality show **19.45** Express **20.05** Królowe życia - serial **20.55** Usterka **21.45** Express **22.00** Ostre cięcie **22.50** Ostre cięcie **23.30** Vlogbox. W necie **0.15** Zagrożenie pod stopami - dokument **1.15** Najlepszy w mieście **2.05** Fachowcy **2.40** Fachowcy **3.15** Fachowcy **3.45** O mały włos... **4.10** O mały włos... **4.35** O mały włos... **5.00** O mały włos...

STOPKLATKA

6.00 Królowa Oazy - etiuda **6.05** Scena Śmiechu **7.00** Złotopolscy - serial **8.05** Plebania - serial **9.05** Pinokio - film familijny **11.10** Zagadki kryminalne panny Fisher - serial **12.25** Chicago Fire - serial **13.25** Katastrofy w przestworzach **15.35** Znaki destrukcji - film sci - fi **17.15** Chicago Fir - serial **18.20** Wojny kontenerowe **20.00** Szalona odwaga - dramat wojenny **22.30** Sztos - komedia sensacyjna **0.10** Nocna jazda - komedia

TV 4

6.00 Strażnik Teksasu **8.00** Nasz nowy dom **9.00** Sędzia Judy **10.25** Nowe Sekrety sąsiadów **11.25** Pamiętniki z wakacji **12.25** Święty - serial **12.55** Wzór - serial **13.55** Kobra - oddział specjalny **14.55** STOP Drogówka **15.55** Kobra - oddział specjalny **17.00** Nowe Sekrety sąsiadów **18.00** Policjantki i Policjanci **20.00** Sprawiedliwi - Wydział Kryminalny **21.05** Sen - horror **22.55** Ucho Prezesa **23.10** Obrońca - dramat wojenny

TV6

6.00 TOP 10 Lista Przebojów **7.00** Buffy, postrach wampirów **9.00** Galileo **10.00** Żona dla milionera **11.00** Pękniesz ze śmiechu **12.00** Miodowe lata **13.40** Bumerang **14.15** Policjantki i Policjanci **15.15** Detektywi w akcji **16.15** Septagon **17.15** Hawaje 5 - 0 **18.15** Miodowe lata **20.00** Galileo **21.00** Kryminalne zagadki Miami **23.00** Admirał - dramat biograficzny **1.45** Śmierć na 1000 sposobów **2.05** Benny Hill **2.40** TOP 10 Lista Przebojów

eprasa.pl b2809bfbcd

TVP 1

5.10 Przysięga (329) - serial
6.00 Elif (893) - serial
7.00 Transmisja Mszy Świętej
7.30 Rodzinny ekspres - Obmowa jest gorszą zarazą niż COVID19
8.00 Wiadomości, Pogoda
8.15 Kwadrans polityczny
8.35 Ranczo s.II (24) - serial
9.35 Komisarz Alex s.XV (179) - Skok - serial
10.35 Ojciec Mateusz s.XVIII (232) - 15.10 do Skarżyska - serial
11.25 Kasta - Przesiadka - serial
12.00 Wiadomości
12.10 Agrobiznes
12.30 Agropogoda
12.40 Rok w ogrodzie Extra - magazyn
12.55 Amazonka wschodu niezwykła rzeka borneańska - Źródło życia
14.00 Elif (894) - serial
15.00 Wiadomości
15.10 Pogoda
15.15 Alarm! - magazyn
15.35 Gra słów. Krzyżówka - teleturniej
16.05 Przysięga (330) - serial
17.00 Teleexpress
17.15 Jaka to melodia?
17.55 Klan (3730) - telenowela
18.20 Kasta - Nowe życie - serial
18.55 Jeden z dziesięciu - teleturniej
19.25 Sport
19.30 Wiadomości
20.05 Pogoda
20.10 Alarm! - magazyn
20.35 Taśmy Amber Gold
22.15 Debata
22.55 Rwanda. Polacy na misjach.
0.00 McMafia (2) - serial
1.10 Millenium. Dziewczyna, która igrała z ogniem - dramat, Niemcy, Norwegia, Dania, Szwecja, reż. Daniel Alfredson, wyk. Noomi Rapace, Michael Nyqvist, Lena Endre
3.30 Okupowani s.II (18) - Luty - serial
4.20 wojsko - polskie.pl (133) - reportaż
5.00 Zakończenie dnia

POLSAT

6.00 Nowy dzień z Polsat News
8.40 Malanowski i Partnerzy
9.40 Sekrety rodziny
10.40 Dlaczego ja?
11.40 Gliniarze
12.50 Wydarzenia
13.25 Interwencja
13.40 Trudne sprawy
14.40 Dlaczego ja?
15.50 Wydarzenia, Pogoda
16.15 Interwencja
16.30 Na ratunek 112
17.00 Gliniarze
18.00 Pierwsza miłość
18.50 Wydarzenia, Sport, Pogoda
19.25 Gość Wydarzeń

20.05 HIT **Jak rozpętałem II wojnę światową cz. 2 - Za bronią** - komedia wojenna, Polska, 1970, reż. Tadeusz Chmielewski, wyk. Wacław Kowalski, Marian Kociniak, Kazimierz Rudzki, Piotr Fronczewski
21.45 **Co ty wiesz o swoim dziadku?** - komedia, USA, 2016, reż. Dan Mazer, wyk. Robert De Niro, Zac Efron, Zoey Deutch, Aubrey Plaza - Były wojskowy stawia sobie za punkt honoru demoralizację wnuka, tak aby, w swoim mniemaniu, zrobić z niego prawdziwego mężczyznę. W tym celu zabiera go w podróż, w której czeka na nich wiele zaskakujących i niezwykle zabawnych doświadczeń.
0.05 Ja, ja i ja - komedia, USA, 1993, reż. Pablo Ferro, wyk. JoBeth Williams, George Segal, Don Calfa, Shelley Hack
2.25 Tajemnice losu

SUPER POLSAT

6.00 Wydarzenia **6.40** SuperLudzie Extra **7.00** Psi patrol **7.30** Psi patrol **8.00** Kung Fu Panda: Legenda o niezwykłości **8.30** Potwory kontra obcy **9.00** Potwory kontra obcy **9.30** SpongeBob **10.00** SuperLudzie **10.30** Niania **11.00** Nasz nowy dom **12.00** Miasto długów **13.00** Gliniarze **14.00** Chirurdzy **15.00** TOP CHEF **16.30** Hell's Kitchen - Piekielna Kuchnia **18.00** Nasz nowy dom **19.00** Łowcy nagród **20.00** Sekstaśma - komedia, USA, 2014, reż. Jake Kasdan, wyk. Cameron Diaz, Jason Segel, Rob Corddry, Ellie Kemper **22.00** Świat według Kiepskich **22.30** Świat według Kiepskich **23.00** Sypiając z wrogiem - thriller, USA, 1991, reż. Joseph Ruben, wyk. Julia Roberts, Patrick Bergin, Kevin Anderson, Elizabeth Lawrence **1.05** Twoja Twarz Brzmi Znajomo **3.00** Gliniarze **4.00** Na ratunek 112 **4.30** Na ratunek 112 **5.00** Nasz nowy dom

STOPKLATKA

6.00 Orzech Brazylijski - etiuda **6.05** Scena Śmiechu **7.15** Złotopolscy - serial **8.20** Plebania - serial **9.25** Hugo i łowcy duchów - film familijny **11.10** Zagadki kryminalne panny Fishe - serial **12.25** Chicago Fire - serial **13.25** Katastrofy w przestworzach **15.35** Zagłada z kosmosu - film sci - fi **17.15** Chicago Fire - serial **18.20** Wojny kontenerowe **20.00** Filadelfia - dramat **22.35** Półmrok - thriller **0.50** Misja niewykonalna - komedia, USA

TVP 2

5.20 Cafe piosenka - Danuta Stankiewicz - talk - show
5.50 Doktor Kleist - lekarz rodzinny (101) - Wielkie drżenie - serial
6.50 Pożyteczni.pl - magazyn
7.20 Familiada s.II (2265) - teleturniej
7.55 Pytanie na śniadanie
10.40 Panorama
10.45 Pytanie na śniadanie
11.15 Policzmy się dla Polski
11.25 Rodzinka.pl s.II (33) - Trudne decyzje - serial
11.55 Barwy szczęścia (2362) - serial
12.25 Koło fortuny - teleturniej
13.15 Kozacka miłość (26) - serial
14.05 Va Banque (168) - teleturniej
14.35 Na sygnale (205) - serial
15.10 Doktor Kleist - lekarz rodzinny (110) - Ukryte morderstwa - serial
16.00 Koło fortuny - teleturniej
16.35 Familiada s.II (2276) - teleturniej
17.10 Więzień miłości (468), Turcja
18.00 Panorama
18.20 Va Banque (169) - teleturniej
18.45 Kozacka miłość (28) - serial
19.35 Barwy szczęścia (2362) - serial
20.10 Barwy szczęścia (2363) - serial
20.45 Kulisy serialu
20.55 Na dobre i na złe (794) - Nie znam cię jeszcze... ale już cię kocham - serial
21.50 Królowa piękności (9) - serial
22.35 Na sygnale (285) - Elvis żyje - serial
23.05 HIT **Kino relaks - Hotelowa miłość** - komedia romantyczna, USA, reż. Stephen Belber, wyk. Jennifer Aniston, Steve Zahn, Woody Harrelson, Fred Ward
0.50 Terror w podziemiach (8) - serial
1.45 Steve McQueen i Le Mans - film fabularny, Wielka Brytania, reż. Gabriel Clarke, John McKenna
3.35 Aida (2) - serial
4.35 Rodzinka.pl s.X (203) - Daj żonie palec...! - serial
5.00 Zakończenie dnia

TVN

5.45 Mango - Telezakupy
7.00 Kuchenne rewolucje - program kulinarno - rozrywkowy
8.00 Dzień Dobry TVN - magazyn
11.35 Doradca smaku
11.45 Ukryta prawda
12.50 Szpital - program obyczajowy
13.50 Rozwód. Walka o wszystko
14.55 Szpital - program obyczajowy
15.55 Kuchenne rewolucje - program kulinarno - rozrywkowy
17.00 Rozwód. Walka o wszystko
18.00 Ukryta prawda
19.00 Fakty, Sport, Pogoda
19.25 Uwaga! - program interwencyjny
19.50 Raport smogowy - informacje
19.55 Uwaga! - program interwencyjny
20.10 Doradca smaku
20.15 Na Wspólnej - serial
20.55 Milionerzy
21.30 Żywioły Saszy - Ogień - serial

22.35 HIT **Tłumaczka** - film sensacyjny, Wielka Brytania, USA, Francja 2005, reż. Sydney Pollack, wyk. Nicole Kidman, Sean Penn, Catherine Keener, Jesper Christensen, Yvan Attal, Michael Wright
1.15 Spotkajmy się we śnie - film obyczajowy, USA 2015, reż. Brett Haley, wyk. Blythe Danner, Sam Elliott, Martin Starr, Malin Akerman, June Squibb
3.00 MasterChef - program rozrywkowy
4.10 Uwaga! - program interwencyjny
4.25 NOC Magii

TVP SPORT

6.15 Boks - Megafights 14. Alfredo Angulo - James Kirkland **8.15** Piłka nożna - Puchar Włoch 1/8F 1 **12.15** Piłka nożna - Puchar Hiszpanii - 2.runda **14.40** Kamerą TVP SPORT - wywiad z Adamem Małyszem, cz. 2 **15.15** Skoki Narciarskie - PŚ - Zakopane 2005 - **17.05** Piłka nożna - Puchar Włoch 1/8F - studio Puchar Włoch 1/8F 3 **17.55** Piłka nożna - Puchar Włoch 1/8F 3 Puchar Włoch 1/8F 3 **20.40** Piłka nożna - Puchar Włoch 1/8F 4 Puchar Włoch 1/8F 4 **23.00** Sportowy Wieczór **23.45** Piłka nożna - Puchar Włoch 1/8F 3 Puchar Włoch 1/8F 3 **1.45** Sporty walki - Gala MMA One Championship No surrender III, Bangkok **3.35** Boks - Gala Fight Camp w Brentwood, Essex, W. Brytania 3 - Zelfa Barret - Eric Donovan **4.25** Boks - Gala Fight Camp w Brentwood, Essex, W. Brytania 3 - walka wieczoru. Felix Cash - Jason Welborn

TV 4

6.00 Strażnik Teksasu **8.00** Nasz nowy dom **9.00** Sędzia Judy **10.25** Nowe Sekrety sąsiadów **11.25** Pamiętniki z wakacji **12.25** Święty - serial **12.55** Wzór - serial **13.55** Kobra - oddział specjalny **14.55** STOP Drogówka **15.55** Kobra - oddział specjalny **17.00** Nowe Sekrety sąsiadów **18.00** Policjantki i Policjanci **20.00** Sprawiedliwi - Wydział Kryminalny **21.00** Skaza - film sensacyjny **23.20** Ucho Prezesa **23.40** Insanitarium - horror, USA

Środa, 13.01

TVN 7

5.00 Mango Telezakupy
6.30 Influencer: zawód przyszłości - serial
7.00 Sędzia Anna Maria Wesołowska
8.00 Ukryta prawda
11.00 Szpital - program obyczajowy
12.00 Szkoła - serial
13.00 Sąd rodzinny - program sądowy
14.00 Sędzia Anna Maria Wesołowska
15.00 Ukryta prawda
16.00 Zakochani po uszy - serial
16.35 Brzydula - serial
17.10 19 + - serial
17.45 19 + - serial
18.15 Idealna niania - program obyczajowy
18.55 Ten moment
19.30 Zakochani po uszy - serial
20.00 Brzydula - serial
20.30 HIT **Parszywa dwunastka** - film wojenny, USA, Hiszpania 1967, reż. Robert Aldrich, wyk. Lee Marvin, Ernest Borgnine, Robert Ryan, Charles Bronson, Jim Brown, John Cassavetes, George Kennedy, Telly Savalas, Donald Sutherland, Richard Jaeckel, Trini Lopez, Ralph Meeker
23.40 Siła Magnum - film sensacyjny, USA 1973, reż. Ted Post, wyk. Clint Eastwood, Hal Holbrook, Mitch Ryan, Felton Perry, David Soul
2.10 Druga strona medalu - talk show
2.35 NOC Magii

PULS

6.00 Nash Bridges - serial
8.00 Lombard: Życie pod zastaw - serial
10.00 Kobra - oddział specjalny - serial
11.00 Kobra - oddział specjalny - serial
12.00 Zaklinaczka duchów - serial
13.00 Zaklinaczka duchów - serial
14.00 Lombard: Życie pod zastaw - serial
16.00 Rodzinny interes - serial
17.00 Rodzinny interes - serial
18.00 Lombard: Życie pod zastaw - serial
20.00 HIT **Hansel i Gretel: Łowcy czarownic** - film fantasy, USA 2013, reż. Tommy Wirkola, wyk. Derek Mears, Famke Janssen, Gemma Arterton, Jeremy Renner, Joanna Kulig, Pihla Viitala
21.50 Impostor - horror, Irlandia, Wielka Brytania 2019, reż. Lee Cronin, wyk. James Quinn Markey, Seána Kerslake, Simone Kirby, Steve Wall
23.30 The Quake. Trzęsienie ziemi - film katastroficzny, Norwegia 2018, reż. John Andreas Andersen, wyk. Ane Dahl Torp, Edith Haagenrud - Sande, Jonas Hoff Oftebro, Kathrine Thorborg Johansen, Kristoffer Joner
2.00 Dyżur
3.00 Taki jest świat
3.50 Przypadki Cezarego P. - serial
4.35 Z archiwum policji

TRWAM

11.15 Co by było, gdyby zwierzęta mówiły? Baśka Murmańska **11.25** Myśląc Ojczyzna **11.40** Prosto o gospodarce **12.00** Anioł Pański **12.03** Informacje dnia **12.20** Historia, której nie pamiętam **13.15** Nuty nadziej **13.25** Święty na każdy dzień **13.30** Msza Święta **14.30** Fatima - znak nadziei **15.10** 100 cudownych miejsc na świecie **15.20** Cud wirującego słońca **15.50** Ma się rozumieć **16.00** Informacje dnia **16.10** Na zdrowie **16.30** Zawierz się Niepokalanej **17.00** Po stronie prawdy **17.30** Okiem kamery **18.00** Anioł Pański **18.05** Informacje dnia **18.15** Rozmowy niedokończone **19.25** Święty na każdy dzień **19.30** Brat Franciszek **20.00** Informacje dnia **20.20** Różaniec **20.50** Myśląc Ojczyzna **21.00** Apel Jasnogórski **21.20** Informacje dnia **21.40** Polski Punkt Widzenia **22.00** 13. Dzień **23.25** Jan Paweł II i cud w Kostaryce

TTV

5.35 Fachowcy **6.15** Express **6.30** DeFacto Extra **7.00** Ukryta prawda **8.00** Historie Wielkiej Wagi **9.00** Ostre cięcie **9.50** Gogglebox. Przed telewizorem **10.50** SOS. Ekipy w akcji **11.50** Kartoteka **12.50** Idealna niania **13.30** Damy i wieśniaczki. Ukraina **14.40** Królowe życia - serial **15.45** Express **16.05** Królowe życia - serial **16.55** Gogglebox. Przed telewizorem **17.45** Express **18.03** Raport smogowy - informacje **18.05** Usterka **18.35** Złomowisko PL - reality show **19.45** Express **20.05** Damy i wieśniaczki. PL **21.05** Patent na kasę **21.45** Express **22.00** Zamiana żon **23.00** Gogglebox. Przed telewizorem **0.00** Pierwszy raz za granicą... **0.40** Damy i wieśniaczki. Za granicą **1.45** DeFacto Extra **2.10** DeFacto Extra **2.35** DeFacto Extra **3.00** Nauka jazdy **3.25** Nauka jazdy **3.50** Nauka jazdy **4.15** Nauka jazdy **4.40** Nauka jazdy

TV6

6.00 TOP 10 Lista Przebojów **7.00** Buffy, postrach wampirów **9.00** Galileo **10.00** Żona dla milionera **11.00** Pękniesz ze śmiechu **12.00** Miodowe lata **13.40** Bumerang **14.15** Policjantki i Policjanci **15.15** Detektywi w akcji **16.15** Septagon **17.15** Hawaje 5 - 0 **18.15** Miodowe lata **20.00** Galileo **21.00** Kryminalne zagadki Miami **23.00** Paragraf 78 - thriller sci - fi **1.50** Śmierć na 1000 sposobów **2.15** Śmierć na 1000 sposobów **2.40** TOP 10 Lista

TVP 1

5.15 Przysięga (330) - serial
6.05 Elif (894) - serial
7.00 Transmisja Mszy Świętej
7.30 Coś dla Ciebie - magazyn
8.00 Wiadomości, Pogoda
8.15 Kwadrans polityczny
8.35 Ranczo s.II (25) - Plan awaryjny - serial
9.35 Komisarz Alex s.XV (180) - Śmierć gwiazdy - serial
10.35 Ojciec Mateusz s.XVIII (233) - Zdrada - serial
11.25 Kasta - Nowe życie - serial
12.00 Wiadomości
12.10 Agrobiznes]
12.35 Magazyn Rolniczy
12.55 Amazonka wschodu niezwykła rzeka borneańska - Dar dla Ziemi
14.00 Elif (895) - serial
15.00 Wiadomości, Pogoda
15.15 Alarm! - magazyn
15.35 Gra słów. Krzyżówka - teleturniej
16.05 Przysięga (331) - serial
17.00 Teleexpress
17.15 Jaka to melodia?
17.55 Klan (3731) - telenowela
18.20 Kasta - Fałszywe oskarżenie - serial
18.55 Jeden z dziesięciu - teleturniej
19.25 Sport, Wiadomości, Pogoda
20.10 Alarm! - magazyn
20.30 Leśniczówka (320) - serial
20.55 Ojciec Mateusz s.XXII (280) - Lepsza przyszłość - serial
21.40 Sprawa dla reportera
22.30 Magazyn śledczy
23.05 Motel Polska
23.35 Magazyn kryminalny 997
0.20 Tanie Dranie - Moroz i Kłopotowski komentują świat - Dyktatorzy. od Boga do błazna
0.55 Londyńczycy (4) - serial
1.50 Fałszerze. Powrót sfory (8) - serial
2.50 Sprawa dla reportera
3.50 Magazyn śledczy
4.20 Notacje - cykl dok.
4.40 Zakończenie dnia

POLSAT

6.00 Nowy dzień z Polsat News
8.40 Malanowski i Partnerzy
9.40 Sekrety rodziny
10.40 Dlaczego ja?
11.40 Gliniarze
12.50 Wydarzenia
13.25 Interwencja
13.40 Trudne sprawy
14.40 Dlaczego ja?
15.50 Wydarzenia, Pogoda
16.15 Interwencja
16.30 Na ratunek 112
17.00 Gliniarze
18.00 Pierwsza miłość
18.50 Wydarzenia, Sport, Pogoda
19.25 Gość Wydarzeń

20.00 HIT **Dlaczego nie!** - komedia romantyczna, Polska, 2007, reż. Ryszard Zatorski, wyk. Anna Cieślak, Maciej Zakościelny, Małgorzata Kożuchowska, Tomasz Kot
22.10 I że cię nie opuszczę - melodramat, USA, 2012, reż. Michael Sucsy, wyk. Rachel McAdams, Channing Tatum, Jessica Lange, Scott Speedman - Młode małżeństwo bierze udział w zdarzeniu, które na zawsze odmieni ich życie. W jego wyniku śliczna Paige traci pamięć, a mąż Leo staje się dla niej obcym mężczyzną. Leo musi sprawić, by żona po raz drugi zakochała się w nim bez pamięci. Czeka ich druga pierwsza randka i drugi pierwszy pocałunek, więc nie obędzie się bez śmiechu i wzruszeń.
0.20 La Bamba - dramat biograficzny, USA, 1987, reż. Luis Valdez, wyk. Lou Diamond Phillips, Esai Morales
2.50 Tajemnice losu

SUPER POLSAT

6.00 Wydarzenia **6.40** SuperLudzie Extra **7.00** Psi patrol **8.00** Kung Fu Panda: Legenda o niezwykłości **8.30** Potwory kontra obcy **9.00** Potwory kontra obcy **9.30** SpongeBob **10.00** SuperLudzie **10.30** Niania **11.00** Nasz nowy dom **12.00** Miasto długów **13.00** Gliniarze **14.00** Chirurdzy **15.00** TOP CHEF **16.30** Hell's Kitchen - Piekielna Kuchnia **18.00** Nasz nowy dom **19.00** Łowcy nagród **20.00** Sypiając z wrogiem - thriller, USA, 1991, reż. Joseph Ruben, wyk. Julia Roberts, Patrick Bergin, Kevin Anderson, Elizabeth Lawrence **22.05** Świat według Kiepskich **22.35** Świat według Kiepskich **23.05** Diamentowa afera - komedia sensacyjna, USA, Niemcy, 1999, reż. Les Mayfield, wyk. Martin Lawrence, Luke Wilson, Peter Greene, David Chappelle **1.05** Twoja Twarz Brzmi Znajomo **3.00** Gliniarze **4.00** Na ratunek 112 **5.00** Nasz nowy dom

STOPKLATKA

6.00 Flora - etiuda **6.10** Scena Śmiechu **7.15** Złotopolscy - serial **8.15** Plebania - serial **9.30** Mali agenci. Wyścig z czasem - film przygodowy **11.10** Zagadki kryminalne panny Fisher - serial **12.25** Chicago Fire - serial **13.25** Katastrofy w przestworzac **15.35** Atak meteorytów - film sci - fi **17.15** Chicago Fire - serial **18.20** Wojny kontenerowe **20.00** Nawiedzony - horror **22.15** Largo Winch - film sensacyjny **0.40** Dzień kobiet - dramat

TVP 2

5.15 Cafe piosenka - Marek Kaliszuk - talk - show
5.45 Doktor Kleist - lekarz rodzinny (102) - Między młotem a kowadłem - serial
6.45 Zacznij Od Nowa - magazyn
7.20 Familiada s.II (2276) - teleturniej
7.55 Pytanie na śniadanie
10.40 Panorama
10.50 Pytanie na śniadanie
11.15 Policzmy się dla Polski
11.25 Rodzinka.pl s.II (34) - Jaki masz zawód? - serial
11.55 Barwy szczęścia (2363) - serial
12.25 Koło fortuny - teleturniej
13.15 Kozacka miłość (28) - serial
14.05 Va Banque (169) - teleturniej
14.35 Na sygnale (206) - Bez odbioru - serial
15.10 Doktor Kleist - lekarz rodzinny (111) - Za pięć dwunasta - serial
16.00 Koło fortuny - teleturniej
16.35 Familiada s.II (2277) - teleturniej
17.10 Więzień miłości (469), Turcja
18.00 Panorama
18.20 Va Banque (170) - teleturniej
18.45 Kozacka miłość (29) - serial
19.35 Barwy szczęścia (2363) - serial
20.10 Barwy szczęścia (2364) - serial
20.50 Anything goes. Ale jazda! - program rozrywkowy
21.50 Królowa piękności (11) - serial
22.45 HIT **W tajnej służbie Jej Królewskiej Mości** - film sensacyjny, Wielka Brytania, reż. Peter Hunt, wyk. Diana Rigg, Telly Savalas, George Lazenby
1.15 Riwiera dla dwojga - komedia, Wielka Brytania, Francja, reż. Joel Hopkins, wyk. Pierce Brosnan, Emma Thompson, Timothy Spall
3.00 Bez tożsamości (16) - serial
3.50 Art Noc - Koncert Noworoczny z Wiednia 2021
4.40 Rodzinka.pl s.X (204) - Lepiej dobrze żyć z teściową - serial
5.05 Zakończenie dnia

TVN

5.45 Mango - Telezakupy
7.00 Kuchenne rewolucje - program kulinarno - rozrywkowy
8.00 Dzień Dobry TVN - magazyn
11.35 Doradca smaku
11.45 Ukryta prawda
12.50 Szpital - program obyczajowy
13.50 Rozwód. Walka o wszystko
14.55 Szpital - program obyczajowy
15.55 Kuchenne rewolucje - program kulinarno - rozrywkowy
17.00 Rozwód. Walka o wszystko
18.00 Ukryta prawda
19.00 Fakty, Sport, Pogoda
19.25 Uwaga! - program interwencyjny
19.55 Uwaga! - program interwencyjny
20.10 Doradca smaku
20.15 Na Wspólnej - serial
20.55 Milionerzy
21.30 Kuchenne rewolucje - program kulinarno - rozrywkowy

22.30 HIT **Pitch Perfect II** - komedia, USA 2015, reż. Elizabeth Banks, wyk. Anna Kendrick, Rebel Wilson, Hailee Steinfeld, Brittany Snow, Skylar Astin
0.55 Klinika bez tajemnic
1.55 Złowrogi - horror, USA, Wielka Brytania, Kanada 2012, reż. Scott Derrickson, wyk. Ethan Hawke, Juliet Rylance, Fred Dalton Thompson, James Ransone, Michael Hall D'Addario, Clare Foley, Vincent D'Onofrio
3.40 Uwaga! - program interwencyjny
3.55 NOC Magii

TVP SPORT

5.35 Sportowy Wieczór **6.15** Boks - Megafights 2. P.Williams - E.Lara **9.15** Piłka nożna - Puchar Włoch 1/8F **13.15** Piłka nożna - Puchar Włoch 1/8F **15.15** Skoki Narciarskie - PŚ Titisee - Neustadt Podsumowanie PŚ Titisee - Neustadt Podsumowanie **16.45** Skoki Narciarskie - Przed PŚ w Zakopanem **17.15** Piłka nożna - Puchar Włoch 1/8F **17.55** Piłka nożna - Puchar Włoch 1/8F **20.40** Piłka nożna - Puchar Włoch 1/8F 6 Puchar Włoch 1/8F 6 **23.00** Sportowy Wieczór **23.40** Piłka nożna - Puchar Włoch 1/8F 5 Puchar Włoch 1/8F 5 **1.45** Sporty walki - MMA ONE Championship - A New Breed I Bangkok **3.25** Boks - Gala Fight Camp w Brentwood, W. Brytania 4 - walki wcześniejsze **4.30** Boks - Gala Fight Camp w Brentwood, W. Brytania 4 - walka wieczoru. Dillian Whyte - Alexander Powietkin **5.00** Zakończenie dnia

TV 4

6.00 Strażnik Teksasu **8.00** Nasz nowy dom **9.00** Sędzia Judy **10.25** Nowe Sekrety sąsiadów **11.25** Pamiętniki z wakacji **12.25** Święty - serial **12.55** Wzór - serial **13.55** Kobra - oddział specjalny **14.55** STOP Drogówka **15.55** Kobra - oddział specjalny **17.00** Nowe Sekrety sąsiadów **18.00** Policjantki i Policjanci **20.00** Sprawiedliwi - Wydział Kryminalny **21.00** Underworld - horror, Niemcy, USA **23.35** Ucho Prezesa **23.55** STOP Drogówka

Czwartek, 14.01

TVN 7

5.00 Mango Telezakupy
6.30 Influencer: zawód przyszłości - serial
7.00 Sędzia Anna Maria Wesołowska
8.00 Ukryta prawda
11.00 Szpital - program obyczajowy
12.00 Szkoła - serial
13.00 Sąd rodzinny - program sądowy
14.00 Sędzia Anna Maria Wesołowska
15.00 Ukryta prawda - program obyczajowy
16.00 Zakochani po uszy - serial
16.35 Brzydula - serial
17.10 19 + - serial
17.45 19 + - serial
18.15 Idealna niania - program obyczajowy
18.55 Ten moment
19.30 Zakochani po uszy - serial
20.00 Brzydula - serial
20.30 HIT **Dopóki piłka w grze** - film obyczajowy, USA 2012, reż. Robert Lorenz, wyk. Clint Eastwood, Amy Adams, Justin Timberlake, John Goodman, Robert Patrick
22.55 Druhny - komedia, USA 2011, reż. Paul Feig, wyk. Kristen Wiig, Maya Rudolph, Rose Byrne, Wendi McLendon - Covey, Ellie Kemper, Melissa McCarthy, Jill Clayburgh
1.35 Druga strona medalu - talk show
2.05 Druga strona medalu - talk show
2.35 NOC Magii

PULS

6.00 Nash Bridges - serial
7.00 Nash Bridges - serial
8.00 Lombard: Życie pod zastaw - serial
10.00 Kobra - oddział specjalny - serial
11.00 Kobra - oddział specjalny - serial
12.00 Zaklinaczka duchów - serial
13.00 Zaklinaczka duchów - serial
14.00 Lombard: Życie pod zastaw - serial
16.00 Rodzinny interes - serial
17.00 Rodzinny interes - serial
18.00 Lombard: Życie pod zastaw - serial
20.00 HIT **Straszny film 4** - komedia, USA 2006, reż. David Zucker, wyk. Anna Faris, Bill Pullman, Michael Madsen, Regina Hall, Craig Bierko, Leslie Nielsen, Carmen Electra
21.40 Kochanie, poznaj moich kumpli 2 - komedia, Australia 2017, reż. Mark Lamprell, wyk. Kevin Bishop, Kris Marshall, Ryan Corr, Xavier Samuel
23.30 Stare wygi - komedia, USA 2009, reż. Walt Becker, wyk. John Travolta, Robin Williams, Kelly Preston, Seth Green
1.05 Menu na miarę
1.50 Menu na miarę
2.15 Wojciech Cejrowski. Boso
3.50 Taki jest świat
4.25 Z archiwum policji
5.00 Rodzinny interes - serial

TRWAM

12.20 Po stronie prawdy **12.50** Wyszyński **13.20** Przegląd katolickiego tygodnika "Niedziela" **13.30** Msza Święta **14.30** Akita 101 Łez **15.00** Spuścizna św. Wincentego a Paulo **15.25** Narodowe Sanktuarium Maryjne w Subukia **15.45** Kolory Świętości **15.50** Ma się rozumieć **16.00** Informacje dnia **16.10** Z wędką nad wodę **16.35** Porady Medyczne Bonifratrów **17.00** Akademia pro - life **17.05** Petra - tajemnicze miasto **17.25** Święty na każdy dzień **17.30** Okiem kamery **18.00** Anioł Pański **18.05** Informacje dnia **18.15** Rozmowy niedokończone **19.25** Święty na każdy dzień **19.30** Przyjaciele i bohaterowie **20.00** Informacje dnia **20.20** Różaniec **20.50** Głos Polski **21.00** Apel Jasnogórski **21.20** Informacje dnia **21.40** Polski Punkt Widzenia **22.00** Moja Fatima **22.30** Z wędką nad wodę **23.00** Telewizyjny Uniwersytet Biblijny IX rok

TTV

5.30 Fachowcy **6.10** Express **6.30** DeFacto Extra **7.00** Ukryta prawda - program obyczajowy **8.00** Historie Wielkiej Wagi **9.00** Ostre cięcie **9.50** Gogglebox. Przed telewizorem - program rozrywkowy **10.50** SOS. Ekipy w akcji **11.50** Kartoteka **12.50** Idealna niania - program obyczajowy **13.30** Damy i wieśniaczki. Ukraina **14.40** Królowe życia - serial **15.45** Express **16.05** Królowe życia - serial **16.55** Gogglebox. Przed telewizorem - program rozrywkowy **17.45** Express **18.05** Usterka **18.35** Złomowisko PL - reality show **19.45** Express **20.05** Damy i wieśniaczki. PL **21.05** Patent na kasę **21.45** Express **22.00** Królowe życia - serial **22.45** Królowe życia - serial **23.30** Zamiana żon **0.30** Ostre cięcie **1.15** Przyłapani na zdradzie - program paradokumentalny **2.15** Nauka jazdy **2.40** Nauka jazdy **3.05** Usterka **3.55** Usterka **4.45** Usterka

TV6

6.00 TOP 10 Lista Przebojów **7.00** Buffy, postrach wampirów **8.00** Buffy, postrach wampirów **9.00** Galileo **10.00** Żona dla milionera **11.00** Pękniesz ze śmiechu **12.00** Miodowe lata **13.40** Bumerang **14.15** Policjantki i Policjanci **15.15** Detektywi w akcji **16.15** Septagon **17.15** Hawaje 5 - 0 **18.15** Miodowe lata **20.00** Galileo **21.00** Kryminalne zagadki Miami **23.00** Traffik - thriller **1.05** Śmierć na 1000 sposobów **2.00** Benny Hill

eprasa.pl b2809bfbcd

TVP 1

5.10 **Przysięga (331) -** serial
6.00 **Elif (895) -** serial
7.00 **Transmisja Mszy Świętej**
7.30 **Agape -** magazyn
8.00 **Wiadomości, Pogoda**
8.15 **Kwadrans polityczny**
8.35 **Ranczo s.II (26) - Zgoda po polsku -** serial
9.35 **Komisarz Alex s.XV (181) - Zemsta Eurydyki -** serial
10.35 **Ojciec Mateusz s.XVIII (234) - Mamusia -** serial
11.25 **Kasta - Fałszywe oskarżenie -** serial
12.00 **Wiadomości**
12.10 **Agrobiznes**
12.35 **Program rolny**
12.55 **Amazonka wschodu niezwykła rzeka borneańska - Równe szans**
14.00 **Elif (896) -** serial
15.00 **Wiadomości, Pogoda**
15.15 **Alarm! -** magazyn
15.35 **Gra słów. Krzyżówka -** teleturniej
16.05 **Przysięga (332) -** serial
17.00 **Teleexpress**
17.15 **Jaka to melodia?**
17.45 **Skoki Narciarskie - PŚ w Zakopanem**
19.25 **Sport, Wiadomości, Pogoda**
20.10 **Alarm! -** magazyn
20.30 **Leśniczówka (321) -** serial
21.00 **Blondynka s.IX (101) - Majaki przyszłości -** serial
21.55 **Rozmowy kontrolowane -** komedia, reż. Sylwester Chęciński, wyk. Stanisław Tym, Irena Kwiatkowska, Alina Janowska, Krzysztof Kowalewski, Marian Opania, Jerzy Turek, Jerzy Bończak, Zofia Merle, Bożena Dykiel, Artur Barciś
HIT
23.45 **Sprawa zamknięta -** film kryminalny, USA, reż. Dito Montiel, wyk. Channing Tatum, Al Pacino, Juliette Binoche, Katie Holmes
1.25 **W szeregach ISIS (4) -** serial
2.30 **Geniusz. Picasso (10) -** serial
3.30 **Ocaleni -** reality show
4.35 **Dylematu 5 (2) - Spóła -** serial

POLSAT

6.00 **Nowy dzień z Polsat News**
8.40 **Malanowski i Partnerzy**
9.40 **Sekrety rodziny**
10.40 **Dlaczego ja?**
11.40 **Gliniarze**
12.50 **Wydarzenia**
13.25 **Interwencja**
13.40 **Trudne sprawy**
14.40 **Dlaczego ja?**
15.50 **Wydarzenia, Pogoda**
16.15 **Interwencja**
16.30 **Na ratunek 112**
17.00 **Gliniarze**
18.00 **Pierwsza miłość**
18.50 **Wydarzenia, Sport, Pogoda**
19.25 **Gość Wydarzeń**
20.00 **Gdzie jest Nemo? -** film anim.

22.10 **X - Men Geneza: Wolverine -** film sci - fi, USA, 2009, reż. Gavin Hood, wyk. Hugh Jackman, Danny Huston, Liev Schreiber, Ryan Reynolds - Nastoletni James Howlett i jego przyjaciel Victor Creed dowiadują się, że są braćmi. Szok spowodowany śmiercią rodziców w tragicznych okolicznościach zapoczątkował u Jamesa mutacje. Chłopak zyskał ogromną siłę, a z grzbietów jego dłoni zaczęły wysuwać się ostre jak brzytwa szpony. W jego krwi pojawił się składnik leczący rany, a wzrok i węch pozawalają mu widzieć i czuć znacznie więcej niż zwykli ludzie.
HIT
0.40 **Teksańska masakra piłą mechaniczną: Następne pokolenie -** horror komediowy, USA, 1994, reż. Kim Henkel, wyk. Renée Zellweger, Matthew McConaughey
2.30 **Tajemnice losu**

SUPER POLSAT

6.00 Wydarzenia **6.40** SuperLudzie Extra **7.00** Psi patrol **8.00** Kung Fu Panda: Legenda o niezwykłości **8.30** Potwory kontra obcy **9.30** SpongeBob **10.00** Misja Weteran **10.30** Świat według Kiepskich **11.00** Nasz nowy dom **12.00** SuperLudzie **13.00** Gliniarze **14.00** Chirurdzy **15.00** TOP CHEF **16.30** Hell's Kitchen - Piekielna Kuchnia **18.00** Nasz nowy dom **19.00** Łowcy nagród **20.00** Gala boksu BABILON **0.00** Cudzoziemiec - film sensacyjny, USA, Polska, 2003, reż. Michael Oblowitz, wyk. Steven Seagal, Max Ryan, Harry Van Gorkum, Jeffrey Pierce **2.05** Jak rozpętałem II wojnę światową cz. 3 - Wśród swoich - komedia wojenna, Polska, 1970, reż. Tadeusz Chmielewski, wyk. Wirgiliusz Gryń, Marian Kociniak, Joanna Jędryka, Kazimierz Fabisiak **3.50** Kabaretowa Ekstraklasa **4.00** Polacy za granicą **5.00** Nasz nowy dom

STOPKLATKA

5.55 Super nagroda - etiuda **6.10** Scena Śmiechu **7.15** Stawka większa niż życie cz. 5 - 6 - serial **9.40** Niekończąca się opowieść - film familijny **11.35** Ogniem i mieczem - film historyczny, Polska **15.15** Brytyjski Top Gun: piloci myśliwców - serial **16.20** Hudson i Rex - serial **18.20** Wojny kontenerowe **20.00** Kiler - komedia, Polska **22.05** Omen - horror, USA, Wielka Brytania **0.30** Cube 2 - thriller sci - fi, Kanada **2.25** Futro - komedia, Polska, Niemcy

TVP 2

5.20 **Cafe piosenka - Harlem -** talk - show
5.45 **Doktor Kleist - lekarz rodzinny (103) - Ponad siły -** serial
6.45 **Anna Dymna - spotkajmy się - Renata Adamczyk**
7.20 **Familiada s.II (2277) -** teleturniej
7.55 **Pytanie na śniadanie**
11.15 **Policzmy się dla Polski**
11.25 **Zacznij Od Nowa -** magazyn
11.55 **Barwy szczęścia (2364) -** serial
12.25 **Koło fortuny -** teleturniej
13.15 **Kozacka miłość (29) -** serial
14.05 **Va Banque (170) -** teleturniej
14.35 **Na sygnale (207) -** serial
15.10 **Doktor Kleist - lekarz rodzinny (112) - Milczenie to bzdura -** serial
16.00 **Koło fortuny -** teleturniej
16.35 **Familiada s.II (2278) -** teleturniej
17.10 **Więzień miłości (470), Turcja**
18.00 **Panorama**
18.20 **Va Banque (171) -** teleturniej
18.45 **Kozacka miłość (30) -** serial
19.35 **Barwy szczęścia (2364) -** serial
20.10 **Barwy szczęścia (2365) -** serial
20.40 **Przepis dnia -** magazyn kulinarny
20.55 **Postaw na milion -** teleturniej
21.50 **Królowa piękności (11) -** serial
22.40 **Muzyka, Taniec, Zabawa**

23.45 **Podziemny krąg -** dramat, USA, reż. David Fincher, wyk. Brad Pitt, Helena Bonham Carter, Meat Loaf
HIT
2.15 **W tajnej służbie Jej Królewskiej Mości -** film sensacyjny, Wielka Brytania, reż. Peter Hunt, wyk. Diana Rigg, Telly Savalas, George Lazenby
4.40 **Rodzinka.pl s.X (205) - Pogadajmy o facetach -** serial

TVN

5.45 **Mango - Telezakupy**
7.00 **Kuchenne rewolucje -** program kulinarno - rozrywkowy
8.00 **Dzień Dobry TVN -** magazyn
11.35 **Doradca smaku**
11.45 **Ukryta prawda**
12.50 **Szpital -** program obyczajowy
13.50 **Rozwód. Walka o wszystko**
14.55 **Szpital -** program obyczajowy
15.55 **Kuchenne rewolucje -** program kulinarno - rozrywkowy
17.00 **Rozwód. Walka o wszystko**
18.00 **Ukryta prawda**
19.00 **Fakty, Sport, Pogoda**
19.25 **Uwaga! -** program interwencyjny
19.55 **Uwaga! -** program interwencyjny

20.05 **Władca Pierścieni: Dwie wieże -** film przygodowy, Nowa Zelandia, USA, Niemcy 2002, reż. Peter Jackson, wyk. Elijah Wood, Ian McKellen, Viggo Mortensen, Liv Tyler, Sean Astin, John Rhys - Davies, Bernard Hill, Christopher Lee, Billy Boyd, Dominic Monaghan, Orlando Bloom, Miranda Otto, David Wenham, Brad Dourif, Hugo Weaving, Cate Blanchett
HIT
23.55 **Dzień próby -** film sensacyjny, USA 2001, reż. Antoine Fuqua, wyk. Denzel Washington, Ethan Hawke, Scott Glenn, Tom Berenger, Harris Yulin, Raymond J. Barry, Cliff Curtis, Dr. Dre, Snoop Dogg, Macy Gray
2.20 **Kuba Wojewódzki -** talk show
3.10 **Uwaga! -** program interwencyjny
3.25 **NOC Magii**

TVP SPORT

6.15 Boks - Megafights 17. Amir Khan - Lamont Peterson **9.05** PN - Puchar Włoch - 1 finału **11.05** PN - Puchar Włoch - 1 finału **13.10** Skoki - PŚ w Zakopanem **13.30** Skoki narciarskie - PŚ, Zakopane 2018 - Konkurs drużynowy **14.40** Skoki - PŚ w Zakopanem **14.55** Skoki narciarskie - PŚ, Zakopane 2020 - **16.45** studio Skoki narciarskie - PŚ, Zakopane 2020 - **17.00** trening Skoki narciarskie - PŚ, Zakopane 2020 **18.00** kwalifikacje Skoki narciarskie - PŚ, Zakopane 2020 **19.40** Piłka ręczna - PGNiG Superliga . Młyny Stoisław Koszalin - Zagłębie Lubin **21.35** Sportowy Wieczór **22.10** Ring TVP Sport **23.10** Skoki narciarskie - PŚ, Zakopane - kwalifikacje **0.20** PN - Puchar Włoch - 1 finału - Podsumowanie **2.20** Gala MMA - ONE Championship - A New Breed II Bangkok **4.20** Boks - Gala w Los Angeles 2. A.Angulo - C.Truax

TV 4

6.00 Strażnik Teksasu **8.00** Nasz nowy dom **9.00** Sędzia Judy **10.25** Nowe Sekrety sąsiadów **11.25** Pamiętniki z wakacji **12.25** Wspaniali ludzie **12.55** Wzór - serial **13.55** Kobra - oddział specjalny **14.55** STOP Drogówka **15.55** Kobra - oddział specjalny **17.00** Nowe Sekrety sąsiadów **18.00** Policjantki i Policjanci **20.00** Święty - serial **21.00** Gwiazdy Kabaretu **22.05** Sprawiedliwi - Wydział Kryminalny **0.20** Czas zemsty - film sensacyjny, USA

Piątek, 15.01

TVN 7

5.00 **Mango Telezakupy**
6.30 **Influencer: zawód przyszłości -** serial
7.00 **Sędzia Anna Maria Wesołowska**
8.00 **Ukryta prawda -** program obyczajowy
11.00 **Szpital -** program obyczajowy
12.00 **Szkoła -** serial
13.00 **Sąd rodzinny -** program sądowy
14.00 **Sędzia Anna Maria Wesołowska**
15.00 **Ukryta prawda -** program obyczajowy
16.00 **Zakochani po uszy -** serial
16.35 **Brzydula -** serial
17.10 **19 + -** serial
17.45 **19 + -** serial
18.15 **Idealna niania -** program obyczajowy
18.55 **Ukryta prawda -** program obyczajowy
20.00 **Brzydula -** serial
20.30 **Chłopaki też płaczą -** komedia, USA 2008, reż. Nicholas Stoller, wyk. Jason Segel, Kristen Bell, Mila Kunis, Russell Brand, Bill Hader, Jonah Hill, Paul Rudd
HIT
22.55 **Choć goni nas czas -** komedio-dramat, USA 2007, reż. Rob Reiner, wyk. Jack Nicholson, Morgan Freeman, Sean Hayes, Beverly Todd, Rob Morrow
1.00 **Druga strona medalu -** talk show
1.35 **Druga strona medalu -** talk show
2.05 **NOC Magii**

PULS

6.00 **Nash Bridges -** serial
7.00 **Nash Bridges -** serial
8.00 **Lombard: Życie pod zastaw -** serial
10.00 **Kobra - oddział specjalny -** serial
11.00 **Kobra - oddział specjalny -** serial
12.00 **Zaklinaczka duchów -** serial
14.00 **Lombard: Życie pod zastaw -** serial
16.00 **Rodzinny interes -** serial
18.00 **Lombard: Życie pod zastaw -** serial
20.00 **Riddick -** film sci - fi, USA 2013, reż. David Twohy, wyk. Bokeem Woodbine, Dave Bautista, Jordi Molla, Katee Sackhoff, Matt Nable, Raoul Trujillo, Vin Diesel
HIT
22.15 **Armageddon -** film katastroficzny, USA 1998, reż. Michael Bay, wyk. Ben Affleck, Billy Bob Thornton, Bruce Willis, Liv Tyler, Michael Clarke Duncan, Owen Wilson, Peter Stormare, Steve Buscemi, Will Patton, William Fichtner
1.25 **Hansel i Gretel: Łowcy czarownic -** film fantasy, USA 2013, reż. Tommy Wirkola, wyk. Derek Mears, Famke Janssen, Gemma Arterton, Jeremy Renner, Joanna Kulig, Pihla Viitala
3.00 **Castle -** serial
3.55 **Dyżur**
4.15 **Wojciech Cejrowski. Boso**
5.00 **Dyżur**

TRWAM

12.00 Anioł Pański **12.03** Informacje dnia **12.20** Frank Duff i Legion Maryi **13.15** Filmowe życiorysy **13.30** Msza Święta **14.30** Kamyki wspomnień o ks. Jerzym Popiełuszce **14.40** Kazembe **14.55** Słowo Życia **15.00** Koronka do Bożego Miłosierdzia **15.20** Mocni w wierze **15.50** Ma się rozumieć **16.00** Informacje dnia **16.10** Siódmy sakrament **16.35** Świat na wyciągnięcie ręki **17.00** Dominik SOVA Gudowski **17.30** Okiem kamery **18.00** Anioł Pański **18.05** Informacje dnia **18.15** Westerplatte Młodych **18.55** Przegląd katolickiego tygodnika "Niedziela" **19.00** Warto zauważyć... **19.30** Opowieści Theo **19.35** Modlitwa z telefonicznym udziałem dzieci **20.00** Informacje dnia **20.20** Różaniec **20.50** Myśląc Ojczyzna **21.00** Apel Jasnogórski **21.20** Informacje dnia **21.40** Polski Punkt Widzenia **22.00** Ziemia Obiecana **22.45** Geniusz Stworzenia

TTV

5.30 Fachowcy **6.10** Express **6.30** DeFacto Extra **7.00** Ukryta prawda **8.00** Historie Wielkiej Wagi **9.00** Ostre cięcie **9.50** Gogglebox. Przed telewizorem - program rozrywkowy **10.50** SOS. Ekipy w akcji **11.50** Kartoteka **12.50** Idealna niania - program obyczajowy **13.30** Damy i wieśniaczki. Ukraina **14.40** Królowe życia - serial **15.45** Express **16.05** Królowe życia - serial **16.55** Gogglebox. Przed telewizorem - program rozrywkowy **17.45** Express **18.05** Usterka **18.35** Złomowisko PL - reality show **19.45** Express **20.05** Damy i wieśniaczki. PL **21.05** Patent na kasę **21.45** Express **22.00** Królowe życia - serial **22.45** Królowe życia - serial **23.30** Zamiana żon **0.30** Ostre cięcie **1.15** Przyłapani na zdradzie - program paradokumentalny **2.15** Nauka jazdy **2.40** Nauka jazdy **3.05** Usterka **3.55** Usterka **4.45** Usterka

TV6

6.00 TOP 10 Lista Przebojów **7.00** Buffy, postrach wampirów **8.00** Buffy, postrach wampirów **9.00** Galileo **10.00** Żona dla milionera **11.00** Pękniesz ze śmiechu **12.00** Miodowe lata **13.40** Bumerang **14.15** Policjantki i Policjanci **15.15** Detektywi w akcji **16.15** Septagon **17.15** Hawaje 5 - 0 **18.15** Miodowe lata **20.00** Galileo **21.00** CSI: Kryminalne zagadki Nowego Jorku **23.00** Dancing with the Stars. Taniec z Gwiazdami **0.55** Śmierć na 1000 sposobów

TVP 1

7.00 **Transmisja Mszy Świętej**
7.35 **Rok w ogrodzie**
8.00 **Rok w ogrodzie Extra -** magazyn
8.15 **wojsko - polskie.pl (134) -** reportaż
8.40 **Pełnosprawni (387) -** magazyn
9.10 **Magazyn śledczy**
9.40 **Cała prawda o kłamstwie**
10.45 **Blondynka s.IX (101) - Majaki przyszłości -** serial
11.45 **Sam Whiskey -** film fabularny, USA, reż. Arnold Laven
13.45 **Okrasa łamie przepisy**
14.15 **Z pamięci - Kazimierz Dejmek**
14.25 **Przyrodnik na tropie - /13/ - Rybitwa rzeczna -** cykl dok.
15.00 **Koronka do Miłosierdzia Bożego**
15.20 **Zakochaj się w Polsce -** magazyn
15.55 **Skoki Narciarskie - PŚ w Zakopanem -** konkurs drużynowy
17.15 **Teleexpress**
17.25 **Skoki Narciarskie - PŚ w Zakopanem -** konkurs drużynowy
18.25 **Sanatorium miłości -** reality show
19.25 **Sport, Wiadomości, Pogoda**
20.10 **Alarm! -** magazyn
20.35 **Komisarz Alex s.VIII (98) - Jeden zawsze ginie -** serial
21.30 **Hit na sobotę - Boss -** film akcji, Wielka Brytania, USA, reż. Brad Furman, wyk. Bryan Cranston, John Leguizamo, Diane Kruger, Amy Ryan, Benjamin Bratt
HIT
23.45 **Rozmowy kontrolowane -** komedia, reż. Sylwester Chęciński, wyk. Stanisław Tym, Irena Kwiatkowska, Alina Janowska, Krzysztof Kowalewski, Marian Opania, Jerzy Turek, Jerzy Bończak, Zofia Merle, Bożena Dykiel, Artur Barciś
1.35 **Sprawa zamknięta -** film kryminalny, USA, reż. Dito Montiel, wyk. Channing Tatum, Al Pacino, Juliette Binoche, Katie Holmes
3.10 **Paryż na bosaka -** komedia, Belgia, Francja, reż. Fiona Gordon, Dominique Abel, wyk. Fiona Gordon, Dominique Abel, Emmanuelle Riva, Pierre Richard

POLSAT

6.00 **Nowy dzień z Polsat News**
8.30 **Uwierz w święta -** film fantasy, USA, 2015, reż. Douglas Barr
10.10 **Ewa gotuje**
10.40 **Nasz nowy dom**
11.40 **Bogaty dom -** Biedny dom
12.40 **Rolnicy. Podlasie**
13.45 **Rolnicy - Tak się żyje u nas na wsi**
14.45 **Nie mów do mnie śmieciarzu!**
15.45 **Więzienie**
17.45 **Chłopaki do wzięcia**
18.50 **Wydarzenia, Sport, Pogoda**
19.25 **Gość Wydarzeń**

20.00 **Kapitan Ameryka: Zimowy żołnierz -** film sci - fi, USA, 2014, reż. Anthony Russo, Joe Russo, wyk. Chris Evans, Scarlett Johansson, Sebastian Stan, Samuel L. Jackson - Po zakończonej sukcesem bitwie o Nowy Jork Steve Rogers, alias Kapitan Ameryka, przenosi się do Waszyngtonu i próbuje przyzwyczaić się do życia w nowoczesnym świecie. Jednak kiedy dochodzi do ataku na jego przełożonego z organizacji T.A.R.C.Z.A, Steve zostaje uwikłany w sieć intryg zagrażających całemu światu.
HIT
23.00 **Max Payne -** film sensacyjny, USA, 2008, reż. John Moore, wyk. Mark Wahlberg, Mila Kunis, Beau Bridges
1.10 **Najemnik -** film sensacyjny, USA, 2006, reż. Don E. FauntLeRoy, wyk. Steven Seagal, Luke Goss, Adrian Galley, Jacqueline Lord
3.10 **Tajemnice losu**

SUPER POLSAT

6.00 Wydarzenia **6.40** SuperLudzie Extra **7.00** Psi patrol **7.30** Psi patrol **8.00** Psi patrol **8.30** Psi patrol **9.00** Psi patrol **9.30** Psi patrol **10.00** Niania **10.30** Niania **11.00** SuperLudzie **11.30** Kopernik była kobietą **12.30** Nasz nowy dom **13.30** Nasz nowy dom **14.30** Serca dwa **15.00** Megamocny - film anim. **17.05** Mały Manhattan - komedia familijna **19.00** Łowcy nagród **20.00** Cudzoziemiec - film sensacyjny, USA, Polska, 2003, reż. Michael Oblowitz, wyk. Steven Seagal, Max Ryan, Harry Van Gorkum, Jeffrey Pierce **22.00** Świat według Kiepskich **22.30** Świat według Kiepskich **23.00** Gwiezdne wojny: Część VI - Powrót Jedi - film sci - fi, USA, 1983, reż. Richard Marquand, wyk. Mark Hamill, Harrison Ford, Carrie Fisher, Peter Mayhew **1.55** Polsat SuperHit Festiwal 2018 **3.05** Polsat SuperHit Festiwal 2018 **4.00** Polacy za granicą

STOPKLATKA

6.00 Klara i wszystko jasne - serial **8.00** Komisarz Rex - serial **10.00** Hudson i Rex - serial **10.55** Stawka większa niż życie cz. 5 - 6 - serial **13.10** Spacer w chmurach - melodramat, USA, Meksyk **15.30** Znachor - melodramat, Polska **18.00** Hudson Hawk - film przygodowy, USA **20.00** Kiler - ów 2 - óch - komedia, Polska **22.35** Po własnych śladach - dramat kryminalny, Kanada, USA **0.20** Rybka zwana Wandą - komedia, USA, Wielka Brytania

TVP 2

5.25 **Cafe piosenka - Marek Kościkiewicz -** talk - show
5.50 **Barwy szczęścia (2361) -** serial
6.20 **Barwy szczęścia (2362) -** serial
6.55 **M jak miłość (1556) -** serial
7.45 **Przepis dnia -** magazyn kulinarny
7.55 **Pytanie na śniadanie**
11.25 **Rodzinny ekspres - Ferie w poszukiwaniu Boga -** magazyn
11.55 **Alternatywy 4 (3) - Pierwsza noc -** serial
12.55 **Anything goes. Ale jazda! -** program rozrywkowy
14.00 **Familiada -** teleturniej
14.35 **Koło fortuny -** teleturniej
15.15 **The Voice Senior s. II - Przesłuchania w ciemno**
17.20 **Rodzinka.pl s.VI (150) - Kosmos -** serial
17.50 **Słowo na niedzielę**
18.00 **Familiada -** teleturniej
18.25 **Pogoda**
18.35 **Postaw na milion -** teleturniej
19.35 **Lajk!**
20.00 **The Voice Senior s. II - Przesłuchania w ciemno**
21.05 **The Voice Senior s. II - Przesłuchania w ciemno**
22.10 **Hity wszech czasów**
23.15 **Riwiera dla dwojga -** komedia, Wielka Brytania, Francja, reż. Joel Hopkins, wyk. Pierce Brosnan, Emma Thompson, Timothy Spall
HIT
1.00 **Panaceum -** thriller, USA, reż. Steven Soderbergh, wyk. Jude Law, Rooney Mara, Catherine Zeta - Jones, Channing Tatum
2.55 **Trzeci -** film obyczajowy, reż. Jan Hryniak, wyk. Marek Kondrat, Jacek Poniedziałek, Magdalena Cielecka, Edyta Olszówka, Rafał Królikowski, Jacek Braciak, Paweł Królikowski, Redbad Klynstra, Grażyna Suchocka
4.45 **Rodzinka.pl s.X (206) - Trzymaj się za portfel! -** serial
5.10 **Zakończenie dnia**

TVN

5.15 **Mango - Telezakupy**
7.25 **Kobieta na krańcu świata**
8.00 **Dzień Dobry TVN -** magazyn
11.30 **Brzydula -** serial
12.00 **Brzydula -** serial
12.30 **Brzydula -** serial
13.05 **Na Wspólnej Omnibus -** serial
14.55 **Wyjątkowe domy**
15.30 **Totalne remonty Szelągowskiej**
16.30 **Kolekcja smaków**
17.00 **Klinika bez tajemnic**
18.00 **Patent na dom**
19.00 **Fakty, Sport**
19.35 **Pogoda**
19.45 **Uwaga! -** program interwencyjny
20.00 **TVNpomagajmysobie**

20.05 **40 lat minęło -** komedia, USA 2012, reż. Judd Apatow, wyk. Judd Apatow, Paul Rudd, Leslie Mann, Maude Apatow, Iris Apatow, Albert Brooks, John Lithgow, Megan Fox
HIT
22.55 **Wykolejona -** komedia, USA 2015, reż. Judd Apatow, wyk. Amy Schumer, Bill Hader, Brie Larson, Colin Quinn, Tilda Swinton
1.25 **Złowrogi II -** horror, USA, Wielka Brytania, Kanada 2015, reż. Ciaran Foy, wyk. James Ransone, Shannyn Sossamon, Robert Sloan, Dartanian Sloan, Ethan Hawke
3.15 **Uwaga! -** program interwencyjny
3.30 **NOC Magii**

TVP SPORT

6.40 Skoki narciarskie - PŚ, Zakopane - kwalifikacje **7.55** Biegi narciarskie - Ski Classics, St.Moritz - La Diagonela, 65km **10.30** Skoki - PŚ w Zakopanem **10.45** Biegi narciarskie - Ski Classics, St.Moritz - La Diagonela, 65km **11.45** Stan futbolu - magazyn **12.40** Skoki - PŚ w Zakopanem **12.55** PN - Puchar Hiszpanii - 1 finału **15.10** studio Skoki narciarskie - PŚ, Zakopane - konkurs drużynowy **16.10** Skoki narciarskie - PŚ, Zakopane - konkurs drużynowy - **18.55** PN - Puchar Hiszpanii - 1 finału **20.55** PN - Puchar Hiszpanii - 1 finału **23.00** Sportowy Wieczór **23.45** PN - Puchar Hiszpanii - 1 finału **1.45** Gala MMA - ONE Championship - A New Breed III **3.55** Boks - Gala Premier Boxing Champs 1 - walka wieczoru. J.Charlo - S.Derewianczenko **4.50** Boks - Gala Premier Boxing Champs 2 - walka wieczoru. J.Charlo - J.Rosario

TV 4

6.00 Szczenięce lata Toma i Jerry'ego **6.30** Tuż przed tragedią **8.35** Galileo **10.45** Dwaj bracia - film familijny **12.55** STOP Drogówka **14.00** Policjantki i Policjanci **19.00** Galileo **20.00** Święty - serial **21.00** Gwiazdy Kabaretu **22.05** Sprawiedliwi - Wydział Kryminalny **0.10** Bez litości - horror, USA, 2010, reż. Steven R. Monroe, wyk. Sarah Butler, Chad Lindberg, Jeff Branson, Andrew Howard **2.25** Disco Polo Life **3.25** TOP 10 Lista Przebojów

Sobota, 16.01

TVN 7

4.30 **Mango - Telezakupy**
6.35 **Angry Birds -** serial
6.55 **Szkoła -** serial
7.55 **Ukryta prawda**
8.55 **Ten moment**
10.05 **Ukryta prawda**
13.15 **Gremliny rozrabiają -** film S - F, USA 1984, reż. Joe Dante
15.35 **Akademia policyjna II: Pierwsze zadanie -** komedia, USA 1985, reż. Jerry Paris, wyk. Steve Guttenberg, Bubba Smith, David Graf
17.30 **Wierna -** film przygodowy, USA 2016, reż. Robert Schwentke, wyk. Shailene Woodley, Theo James, Naomi Watts, Octavia Spencer
20.00 **Złoty kompas -** film przygodowy, USA, Wielka Brytania 2007, reż. Chris Weitz, wyk. Nicole Kidman, Daniel Craig, Dakota Blue Richards, Ben Walker, Freddie Highmore, Ian McKellen, Eva Green
HIT
22.25 **Nieśmiertelny -** film S - F, USA, Wielka Brytania 1986, reż. Russell Mulcahy, wyk. Christopher Lambert, Sean Connery, Clancy Brown, Roxanne Hart
0.55 **Szubienica -** horror, USA 2015, reż. Chris Lofing, Travis Cluff, Reese Mishler, wyk. Pfeifer Brown, Ryan Shoos, Cassidy Gifford
2.30 **NOC Magii**

PULS

6.00 **Łowcy skarbów -** serial
7.00 **Taki jest świat**
8.00 **Lombard: Życie pod zastaw -** serial
10.00 **Lombard: Życie pod zastaw -** serial
12.00 **Lombard: Życie pod zastaw -** serial
14.00 **Lombard: Życie pod zastaw -** serial
16.00 **Lombard: Życie pod zastaw -** serial
18.00 **Lombard: Życie pod zastaw -** serial
20.00 **Inferno: Piekielna walka -** film akcji, USA 1999, reż. John G. Avildsen, wyk. Jean - Claude Van Damme, Pat Morita, Danny Trejo, Larry Drake
HIT
21.55 **Ninja 2: Cień łzy -** film akcji, Tajlandia, USA 2013, reż. Isaac Florentine, wyk. Kane Kosugi, Mika Hijii, Scott Adkins, Shun Sugata
23.55 **Straszny film 4 -** komedia, USA 2006, reż. David Zucker, wyk. Anna Faris, Bill Pullman, Michael Madsen, Regina Hall, Craig Bierko, Leslie Nielsen, Carmen Electra
1.25 **Castle -** serial
2.35 **Taki jest świat**
3.10 **Biesiada na cztery pory roku**
3.55 **Menu na miarę**
4.35 **Z archiwum policji**
5.00 **Dyżur**

TRWAM

12.00 Anioł Pański **12.03** Informacje dnia **12.20** Warto zauważyć... w mijającym tygodniu **12.50** Filmowe życiorysy. Ernesto Cofino **13.20** Ocalić od zapomnienia **13.30** Msza Święta **14.30** Przegląd Katolickiego Tygodnika "Niedziela" **14.35** Kaplica Pamięci **15.30** Wierzę w Boga **16.00** Informacje dnia **16.10** Sybiraczka **17.00** Z Parlamentu Europejskiego **17.30** Okiem kamery **18.00** Anioł Pański **18.05** Informacje dnia **18.15** Rozmowy niedokończone **19.25** Święty na każdy dzień **19.30** Katecheza ks. bp. Antoniego Długosza **19.45** Modlitwa z telefonicznym udziałem dzieci **20.00** Informacje dnia **20.20** Różaniec **20.50** Myśląc Ojczyzna **21.00** Apel Jasnogórski **21.20** Informacje dnia **21.40** Polski Punkt Widzenia **22.00** Mojżesz - 10 przykazań **22.55** Święty na każdy dzień **23.00** Głos serca **23.45** Filmowe życiorysy

TTV

5.35 Handlarze **6.15** Sport **6.25** Express **6.45** DeFacto **7.15** DeFacto **7.45** Vlogbox. W necie **8.25** Sport **8.35** Gogglebox. Przed telewizorem **9.45** Express **9.58** Pogoda **10.00** MądrzeJEMY z Katarzyną Bosacką **10.30** Człowiek kontra jedzenie - serial **11.00** Usterka **12.25** Królowe życia - serial **13.10** Królowe życia - serial **13.55** Pierwszy raz za granicą... **14.40** Damy i wieśniaczki. Za granicą **15.45** Express **15.58** Pogoda **16.00** Ostre cięcie **16.40** Gogglebox. Przed telewizorem **17.45** Express **18.00** Pogoda **18.05** Patent na kasę **18.35** Zagrożenie pod stopami - dokument **19.45** Express **19.58** Pogoda **20.00** Królowe życia - serial **20.40** Królowe życia - serial **21.25** Gogglebox. Przed telewizorem **22.25** Gogglebox. Przed telewizorem **23.25** Gogglebox. Przed telewizorem **0.10** Druga twarz **1.15** Ostre cięcie **1.55** Dr House - serial obyczajowy

TV6

6.00 TOP 10 Lista Przebojów **7.05** Szczenięce lata Toma i Jerry'ego **9.00** Ekstremalny ranking zwierząt **10.00** Pękniesz ze śmiechu **11.15** Scooby - Doo! Wyprawa po mapę skarbów - film anim. **12.00** Małe dzikusy - film przygodowy **14.05** Wzór - serial **20.00** Galileo **21.00** CSI: Kryminalne zagadki Nowego Jorku **23.00** Dancing with the Stars. Taniec z Gwiazdami **0.55** Spadkobiercy **1.55** Włatcy móch **2.25** SuperLudzie Extra

eprasa.pl b2809bfbcd

TVP 1

4.40 **Klan (3729 – 3731) –** telenowela
6.00 **Słownik polsko@polski**
6.25 **wojsko – polskie.pl (134) –** reportaż
6.55 **Słowo na niedzielę**
7.00 **Transmisja Mszy Świętej**
8.00 **Tydzień**
8.30 **Zakochaj się w Polsce –** magazyn
9.05 **Las bliżej nas (34) –** magazyn
9.30 **Okrasa łamie przepisy**
10.05 **Stulecie Winnych s.II (19) –** serial
10.55 **Słowo na niedzielę**
11.00 **Msza Święta**
11.55 **Między ziemią a niebem**
12.00 **Anioł Pański**
12.15 **Między ziemią a niebem**
12.45 **Rwanda 2020. – Misje na wzgórzach. Zgodnie z tradycją**
13.10 **Dynastie. Pingwiny cesarskie**
14.10 **Z pamięci – Kazimierz Dejmek**
14.25 **Weterynarze z sercem**
15.00 **Koronka do Miłosierdzia Bożego**
15.20 **Przyrodnik na tropie –** cykl dok.
16.00 **Skoki Narciarskie – PŚ w Zakopanem –** konkurs indywidualny
17.00 **Teleexpress**
17.10 **Skoki Narciarskie – PŚ w Zakopanem –** konkurs indywidualny
18.30 **Jaka to melodia?**
19.25 **Sport, Wiadomości, Pogoda**
20.15 **Osiecka (9) –** serial
21.15 **Sanatorium miłości s.III (3) –** reality show
22.10 **Sanatorium miłości. Kulisy**
22.20 HIT **Zakochana Jedynka – A jednak miłość! –** komedia obyczajowa, USA, reż. Brian Herzlinger, wyk. Jesse Hutch, Thomas Beaudoin, Alix Angelis
23.55 **Boss –** film akcji, Wielka Brytania, USA, reż. Brad Furman, wyk. Bryan Cranston, John Leguizamo, Diane Kruger, Amy Ryan, Benjamin Bratt
2.10 **Miejsce zbrodni. Czas odwetu –** film sensacyjny, Niemcy, reż. Christian Alvart, wyk. Til Schweiger, Luna Schweiger, Tim Wilde, Stefanie Stappenbeck, Fahri Yardim
3.55 **Jaka to melodia?**

POLSAT

6.00 **Nowy dzień z Polsat News**
8.00 **Świętastyczne kolędowanie –** film animowany
8.05 **Dawno temu w trawie –** film anim.
10.15 **Karate Kid 3 –** film przygodowy, USA, 1989, reż. John G. Avildsen, wyk. Ralph Macchio, Robyn Lively
12.40 **Gdzie jest Nemo? –** film anim.
14.50 **Kapitan Ameryka: Zimowy żołnierz –** film sci - fi, USA, 2014, reż. Anthony Russo, Joe Russo, wyk. Chris Evans, Scarlett Johansson, Sebastian Stan, Samuel L. Jackson
17.40 **Nasz nowy dom**
18.50 **Wydarzenia, Sport, Pogoda**
19.30 **Państwo w Państwie**
20.00 **Miss Polski 202**

22.40 HIT **Wydział zabójstw, Hollywood –** komedia sensacyjna, USA, 2003, reż. Ron Shelton, wyk. Harrison Ford, Josh Hartnett, Lena Olin, Bruce Greenwood
- Doświadczony detektyw Joe Gavilan pomimo wieku ciągle znajduje się u szczytu swoich możliwości zawodowych. Pewnego dnia jego życie osobiste gwałtownie się rozpada. Jego partner, K.C. Calden, wydaje się być bardziej zainteresowany dodatkowymi zajęciami nauczyciela jogi i początkującego aktora, niż pracą w policji. Obaj tracą motywację do pracy.
1.00 **Pojutrze –** film katastroficzny, USA, 2004, reż. Roland Emmerich, wyk. Dennis Quaid, Jake Gyllenhaal, Emmy Rossum, Jay O. Sanders
3.45 **Tajemnice losu**

SUPER POLSAT

6.00 Wydarzenia **6.40** SuperLudzie Extra **7.00** Psi patrol **7.30** Psi patrol **8.00** Psi patrol **8.30** Psi patrol **9.00** Psi patrol **9.30** Psi patrol **10.00** Niania **10.30** Niania **11.00** Megamocny - film anim. **13.05** Na zawsze moja dziewczyna - melodramat **15.25** I kto to mówi 2 - komedia **17.00** Nie ma róży bez ognia - komedia obyczajowa **19.05** Łowcy nagród **20.10** Gwiezdne wojny: Część VI - Powrót Jedi - film sci - fi, USA, 1983, reż. Richard Marquand, wyk. Mark Hamill, Harrison Ford, Carrie Fisher, Peter Mayhew **23.00** Sposób na blondynkę - komedia romantyczna, USA, 1998, reż. Bobby Farrelly, Peter Farrelly, wyk. Cameron Diaz, Matt Dillon, Ben Stiller, Lee Evans **1.35** Piła 2 - horror, USA, 2005, reż. Darren Lynn Bousman, wyk. Donnie Wahlberg, Shawnee Smith, Tobin Bell, Glenn Plummer **3.30** Gliniarze **4.30** Na ratunek 112

STOPKLATKA

6.00 Klara i wszystko jasne - serial **8.00** Komisarz Rex - serial **11.00** Przygody Merlina - serial **14.15** Zemsta futrzaków - komedia familijna **16.00** Spacer w chmurach - melodramat **18.15** Poirot: Wigilia Wszystkich Świętych - film kryminalny **20.00** Pachnidło: Historia mordercy - thriller, Francja, Hiszpania, Niemcy, USA **23.00** Dziewiąte wrota - horror, Francja, Hiszpania, USA **1.45** Facet (nie) potrzebny od zaraz - komedia romantyczna

TVP 2

5.25 **Barwy szczęścia (2363) –** serial
5.55 **Barwy szczęścia (2364) –** serial
6.25 **Barwy szczęścia (2365) –** serial
7.00 **M jak miłość (1557) –** serial
7.55 **Pytanie na śniadanie**
11.20 **Zacznij Od Nowa –** magazyn
11.50 **Szansa na sukces. Opole – KOMBII –** widowisko muzyczne
12.55 **Świąteczny Koncert Życzeń, cz. 1 –** koncert
14.00 **Familiada –** teleturniej
14.35 **Koło fortuny –** teleturniej
15.10 **Szansa na sukces. Opole 2020 –** widowisko muzyczne
16.10 **Na dobre i na złe (794) – Nie znam cię jeszcze... ale już cię kocham –** serial
17.05 **Jutro należy do nas (19) –** serial
18.00 **Panorama**
18.20 **Pogoda**
18.30 **Lepsza połowa (17) –** serial
18.55 **Lepsza połowa (18) –** serial
19.25 **Na sygnale (285) – Elvis żyje –** serial
20.00 HIT **Panaceum –** thriller, USA, reż. Steven Soderbergh, wyk. Jude Law, Rooney Mara, Catherine Zeta - Jones, Channing Tatum
21.55 **Kino bez granic – Miłość i inne komplikacje –** film obyczajowy, USA, reż. Don Roos, wyk. Natalie Portman, Charlie Tahan, Lisa Kudrow, Daisy Tahan
23.45 **Ostatnia rodzina –** dramat, reż. Jan P. Matuszyński, wyk. Andrzej Seweryn, Dawid Ogrodnik, Aleksandra Konieczna, Andrzej Chyra, Magdalena Boczarska
2.00 **Podziemny krąg –** dramat, USA, reż. David Fincher, wyk. Brad Pitt, Helena Bonham Carter, Meat Loaf
4.20 **Rodzinka.pl s.X (207) – Metka mnie drapała... –** serial
4.45 **Rodzinka.pl s.X (208) – Rollercoaster –** serial
5.10 **Zakończenie dnia**

TVN

5.15 **Mango – Telezakupy**
7.25 **Nowa Maja w ogrodzie**
7.55 **Akademia ogrodnika**
8.00 **Dzień Dobry TVN –** magazyn
11.30 **Brzydula –** serial
12.30 **Co za tydzień –** magazyn
13.05 **Kolekcja smaków**
13.40 **Wyjątkowe domy**
14.15 **Patent na dom**
15.20 **Władca Pierścieni: Dwie wieże –** film przygodowy, Nowa Zelandia, USA, Niemcy 2002, reż. Peter Jackson, wyk. Elijah Wood, Ian McKellen, Viggo Mortensen, Liv Tyler, Sean Astin, John Rhys - Davies, Bernard Hill, Christopher Lee, Billy Boyd, Dominic Monaghan, Orlando Bloom, Miranda Otto, David Wenham, Brad Dourif, Hugo Weaving, Cate Blanchett, Craig Parker
19.00 **Fakty, Sport, Pogoda**
19.40 **Raport smogowy –** informacje
19.45 **Uwaga! –** program interwencyjny
20.00 **Dobre, podaj dalej**

20.05 HIT **Matrix Reaktywacja –** film S - F, USA 2003, reż. Lana Wachowski, Andy Wachowski, wyk. Keanu Reeves, Laurence Fishburne, Carrie - Anne Moss, Hugo Weaving, Harold Perrineau Jr, Jada Pinkett Smith, Lambert Wilson, Monica Bellucci
23.00 **Chłopcy z ferajny –** film sensacyjny, USA 1990, reż. Martin Scorsese, wyk. Robert De Niro, Ray Liotta, Joe Pesci, Lorraine Bracco, Frank Sivero
2.00 **MasterChef –** program rozrywkowy
4.20 **NOC Magii**

TVP SPORT

6.40 PN - Puchar Hiszpanii - 1 finału **8.45** Esport. Ekstraklasa Games Pro **9.45** Kamerą TVP Sport - Martin Schmitt **10.30** Skoki narciarskie - PŚ, Zakopane - konkurs drużynowy **10.50** Skoki narciarskie - PŚ, Zakopane - konkurs drużynowy **12.55** PN - Puchar Hiszpanii - 1 finału **13.55** PN - Puchar Hiszpanii - 1 finału **15.05** studio Skoki narciarskie - PŚ, Zakopane - konkurs indywidualny **15.55** Skoki narciarskie - PŚ, Zakopane - konkurs indywidualny **18.55** PN - Puchar Hiszpanii - 1 finału **20.55** PN - Puchar Hiszpanii - 1 finału **23.00** Sportowy Wieczór **23.45** Skoki narciarskie - PŚ, Zakopane - konkurs indywidualny **1.45** Gala MMA - ONE Championship - Reign of Dynasties II - Singapur **2.45** Gala MMA - ONE Championship - Reign of Dynasties II - Singapur **3.45** Kickboxing - gala Enfusion 99 w Wuppertalu **5.15** Zakończenie dnia

TV 4

6.00 Szczenięce lata Toma i Jerry'ego **6.30** Tuż przed tragedią **7.30** Tuż przed tragedią **8.45** Dwaj bracia - film familijny **10.55** Galileo **12.00** Galileo **13.00** STOP Drogówka **14.00** Gwiazdy Kabaretu **15.00** Mistrz kierownicy ucieka, cz. 2 - komedia sensacyjna **17.05** Śmiertelna zamiana - thriller **19.00** Galileo **20.00** Córka wilka - thriller, Kanada, 2018, reż. David Hackl **21.55** Depresja gangstera - komedia **0.05** STOP Drogówka

Niedziela, 17.01

TVN 7

4.30 **Mango – Telezakupy**
6.35 **Angry Birds –** serial
6.55 **Szkoła –** serial
7.55 **Ukryta prawda**
8.55 **Ten moment**
9.55 **Ukryta prawda**
13.55 **Szeryf z Firecreek –** western, USA 1968, reż. Vincent McEvetty, wyk. James Stewart, Henry Fonda, Inger Stevens, Gary Lockwood, Dean Jagger, Jack Elam
16.05 **Gremliny II –** film S - F, USA 1990, reż. Joe Dante, wyk. Zach Galligan, Phoebe Cates, John Glover, Robert Prosky, Robert Picardo
18.25 **Akademia policyjna III: Ponowne szkolenie –** komedia, USA 1986, reż. Jerry Paris, wyk. Steve Guttenberg, Bubba Smith, David Graf, Michael Winslow, Marion Ramsey
20.05 HIT **47 roninów – f**ilm przygodowy, Wielka Brytania, USA, Węgry, Japonia 2013, reż. Carl Rinsch, wyk. Keanu Reeves, Hiroyuki Sanada, Tadanobu Asano, Rinko Kikuchi, Ko Shibasaki, Cary - Hiroyuki Tagawa
22.40 **Terminator II: Dzień sądu –** film S - F, USA, Francja 1991, reż. James Cameron, wyk. Arnold Schwarzenegger, Linda Hamilton, Edward Furlong, Robert Patrick, Joe Morton
1.25 **Druga strona medalu –** talk show
2.00 **Druga strona medalu –** talk show
2.25 **NOC Magii**

PULS

5.45 **Rodzinny interes –** serial
8.30 **Alicja po drugiej stronie lustra –** film familijny, USA, W.Brytania
10.45 **Obłędny rycerz –** film przygodowy, USA 2001, reż. Brian Helgeland
13.25 **Najpiękniejsze baśnie braci Grimm: Śnieżka i Różyczka –** baśń, Niemcy 2012
14.40 **Najpiękniejsze baśnie braci Grimm: Stoliczku, nakryj się –** baśń, Niemcy 2008
15.50 **Zaczarowana –** film familijny, USA 2007, reż. Kevin Lima
18.00 **Sześć dni, siedem nocy –** komedia, USA 1998, reż. Ivan Reitman
20.00 HIT **Furia –** dramat wojenny, USA, Chiny, Wielka Brytania 2014, reż. David Ayer, wyk. Brad Pitt, Jon Bernthal, Logan Lerman, Scott Eastwood, Shia LaBeouf
22.25 **Operacja Anthropoid –** film wojenny, Czechy 2016, reż. Sean Ellis, wyk. Anna Geislerova, Charlotte Le Bon, Cillian Murphy, Harry Lloyd, Jamie Dornan, Marcin Dorociński
1.00 **Jeniec: Tak daleko jak nogi poniosą –** film przygodowy, Niemcy 2001, reż. Hardy Martins, wyk. Anatoly Kotenyov, Bernhard Bettermann, Irina Pantaeva, Iris Böhm, Michael Mendl
3.35 **Taki jest świat**
4.15 **Z archiwum policji**
5.00 **Rodzinny interes –** serial

TRWAM

10.35 Przegląd Katolickiego Tygodnika "Niedziela" **10.40** Brat naszego Boga **11.55** Święty na każdy dzień **12.00** Anioł Pański **12.20** Wieś - to też Polska **13.30** Papież Polak do Rodaków **14.05** Spektakl baletowy Królewna Śnieżka **15.40** Święty na każdy dzień **15.45** Kolory Świętości **15.50** 100 cudownych miejsc na świecie **16.00** Informacje dnia **16.10** Koncert życzeń **17.00** Tam, gdzie Bóg płacze **17.30** Okiem kamery **18.00** Anioł Pański **18.05** Informacje dnia **18.15** Rozmowy niedokończone **19.25** Święty na każdy dzień **19.30** Opowieści biblijne **20.00** Informacje dnia **20.20** Różaniec **20.50** Kolory Świętości **21.00** Apel Jasnogórski **21.20** Informacje dnia **21.40** Retrospekcja **21.45** Śladami apostoła Pawła **22.35** Boże Narodzenie w Indiach **23.00** Jak my to widzimy - z daleka widać lepiej **23.30** Tam, gdzie Bóg płacze

TTV

5.30 Człowiek kontra jedzenie - serial **5.55** Dr House - serial **6.55** Express **7.15** DeFacto **7.40** DeFacto - Flesz **7.55** Niszczycielskie żywioły - serial **8.55** Gogglebox. Przed telewizorem **9.45** Express **10.00** Pogoda **10.05** DeFacto **10.35** Kto to kupi? **11.20** Damy i wieśniaczki. PL **12.25** Ostre cięcie **13.15** Królowe życia - serial **14.00** Królowe życia - serial **14.40** Gogglebox. Przed telewizorem **15.45** Express **16.00** Pogoda **16.05** Gogglebox. Przed telewizorem **17.05** Patent na kasę **17.45** Express **18.00** Pogoda **18.03** Raport smogowy - informacje **18.05** Królowe życia - serial **18.55** Królowe życia - serial **19.45** Express **20.00** Pogoda **20.01** Sport **20.10** Zamiana żon **21.15** Damy i wieśniaczki. PL **22.20** Orzeł czy Reszka **23.20** Królowe życia - serial **0.00** Świat bez fikcji **0.30** Kossakowski. Wtajemniczenie **1.15** Kto to kupi? **1.55** Nie do wiary **2.20** Nie do wiary

TVP 1

5.10 **Przysięga (332) –** serial
6.00 **Elif (896) –** serial
7.00 **Transmisja Mszy Świętej**
7.30 **Okiem Wiary –** magazyn
8.00 **Wiadomości, Pogoda**
8.15 **Kwadrans polityczny**
8.35 **Ranczo s.III (27) – Płomień duży i mały –** serial
9.35 **Komisarz Alex s.XV (182) – Zdążyć przed mordercą –** serial
10.35 **Ojciec Mateusz s.XVIII (235) – Fryzjerka –** serial
11.25 **Kasta – Prosto w serce – serial**
12.00 **Wiadomości**
12.10 **Agrobiznes**
12.45 **Dynastie. Pingwiny cesarskie**
14.00 **Elif (897) –** serial
15.00 **Wiadomości, Pogoda**
15.15 **Alarm! –** magazyn
15.35 **Gra słów. Krzyżówka –** teleturniej
16.05 **Przysięga (333) –** serial
17.00 **Teleexpress**
17.15 **Jaka to melodia?**
17.55 **Klan (3732) –** telenowela
18.20 **Kasta – Kiepska inwestycja –** serial
18.55 **Jeden z dziesięciu –** teleturniej
19.25 **Sport, Wiadomości, Pogoda**
20.10 **Alarm! –** magazyn
20.30 **Leśniczówka (322) –** serial
21.00 HIT **Teatr Telewizji – Iluzje –** spektakl teatralny, reż. Agnieszka Glińska, wyk. Dorota Landowska, Krzysztof Stroiński, Dominika Ostałowska, Łukasz Lewandowski
22.30 **Putin. historia rosyjskiego szpiega. Początki –** film dok.
23.30 **Warto rozmawiać**
0.30 **A jednak miłość! –** komedia obyczajowa, USA, reż. Brian Herzlinger, wyk. Jesse Hutch, Thomas Beaudoin, Alix Angelis
2.10 **Więzy krwi –** thriller, Niemcy, reż. Michael Ramsauer, wyk. Ursula Strauss, Andreas Kiendl, Lily Epply
3.50 **Blaski i cienie luksusowych rejsów –** film dok.
4.50 **Notacje –** cykl dok.

POLSAT

6.00 **Nowy dzień z Polsat News**
8.40 **Malanowski i Partnerzy**
9.40 **Sekrety rodziny**
10.40 **Dlaczego ja?**
11.40 **Gliniarze**
12.50 **Wydarzenia**
13.25 **Interwencja**
13.40 **Trudne sprawy**
14.40 **Dlaczego ja?**
15.50 **Wydarzenia, Pogoda**
16.15 **Interwencja**
16.30 **Na ratunek 112**
17.00 **Gliniarze**
18.00 **Pierwsza miłość**
18.50 **Wydarzenia, Sport, Pogoda**
19.25 **Gość Wydarzeń**

20.05 HIT **MEGA HIT – Pojutrze –** film katastroficzny, USA, 2004, reż. Roland Emmerich, wyk. Dennis Quaid, Jake Gyllenhaal, Emmy Rossum
- Czy świat stoi u progu nowej epoki lodowcowej? To pytanie od lat zadaje sobie klimatolog Jack Hall. Hall przekonany jest, że globalne ocieplenie prędzej czy później doprowadzi do katastrofalnych zmian klimatycznych na naszej planecie. Wyniki badań, które przeprowadził na Antarktydzie, pokazują, że podobna katastrofa miała miejsce już wcześniej...
22.50 **G.I. Joe: Czas Kobry –** film sensacyjny, USA, Czechy, 2009, reż. Stephen Sommers, wyk. Dennis Quaid, Channing Tatum, Sienna Miller
1.30 **Jack Reacher: Jednym strzałem –** film sensacyjny, USA, 2012, reż. Christopher McQuarrie, wyk. Tom Cruise, Rosamund Pike, Richard Jenkins, David Oyelowo

SUPER POLSAT

6.00 Wydarzenia **6.40** SuperLudzie Extra **7.00** Psi patrol **7.30** Psi patrol **8.00** Kung Fu Panda: Legenda o niezwykłości **8.30** Potwory kontra obcy **9.00** Potwory kontra obcy **9.30** SpongeBob **10.00** SuperLudzie **10.30** Niania **11.00** Nasz nowy dom **12.00** Miasto długów **13.00** Gliniarze **14.00** Chirurdzy **15.00** TOP CHEF **16.30** Hell's Kitchen - Piekielna Kuchnia **18.00** Nasz nowy dom **19.00** Łowcy nagród **20.05** Sposób na blondynkę - komedia romantyczna, USA, 1998, reż. Bobby Farrelly, Peter Farrelly, wyk. Cameron Diaz, Matt Dillon, Ben Stiller, Lee Evans **22.40** Erin Brockovich - dramat, USA, 2000, reż. Steven Soderbergh, wyk. Julia Roberts, David Brisbin, Dawn Didawick, Albert Finney **1.15** Twoja Twarz Brzmi Znajomo **3.15** Kabaretowa Ekstraklasa **3.30** Gliniarze **4.30** Na ratunek 112 **5.00** Nasz nowy dom

STOPKLATKA

6.00 Flora - etiuda **6.10** Scena Śmiechu **7.05** Złotopolscy - serial **8.10** Plebania - serial **9.05** Klara i wszystko jasne - serial **11.10** Zagadki kryminalne panny Fisher - serial **13.25** Katastrofy w przestworzach **15.35** Strefa zimna - film katastroficzny **17.15** Chicago Fire - serial **18.20** Wojny kontenerowe **20.00** Largo Winch 2: Spisek - film sensacyjny **22.20** Killerman - dramat kryminalny **0.45** Wojna o honor - film kryminalny **3.00** MiłośćKropka.pl

TVP 2

5.20 **Cafe piosenka – Jeden 8L –** talk - show
5.50 **Doktor Kleist – lekarz rodzinny (104) – Kwestia zaufania –** serial
6.50 **Coś dla Ciebie –** magazyn
7.20 **Familiada s.II (2278) –** teleturniej
7.55 **Pytanie na śniadanie**
10.40 **Panorama**
10.50 **Pytanie na śniadanie**
11.15 **Policzmy się dla Polski**
11.25 **Rodzinka.pl s.II (35) – Koniec świata –** serial
11.55 **Barwy szczęścia (2365) –** serial
12.30 **Koło fortuny –** teleturniej
13.15 **Kozacka miłość (30) –** serial
14.05 **Va Banque (171) –** teleturniej
14.35 **Na sygnale (208) – Skrawki pamięci –** serial
15.10 **Doktor Kleist – lekarz rodzinny (113) – Najważniejsza jest miłość –** serial
16.00 **Koło fortuny –** teleturniej
16.35 **Familiada s.II (2279) –** teleturniej
17.05 **Policzmy się dla Polski**
17.10 **Więzień miłości (471), Turcja**
18.00 **Panorama**
18.20 **Va Banque (172) –** teleturniej
18.45 **Kozacka miłość (31) –** serial
19.35 **Barwy szczęścia (2365) –** serial
20.10 **Barwy szczęścia (2366) –** serial
20.40 **Kulisy serialu**
20.55 **M jak miłość (1558) –** serial
21.50 **Królowa piękności (12) –** serial
22.45 **Lepsza połowa s.II (19) –** serial
23.20 HIT **Zwariować ze szczęścia –** komedia, Włochy, Francja, reż. Paolo Virzi, wyk. Valeria Bruni Tedeschi, Micaela Ramazzotti, Valentina Carnelutti
1.30 **Warto kochać (42) –** serial
2.25 **Miłość i inne komplikacje –** film obyczajowy, USA, reż. Don Roos, wyk. Natalie Portman, Charlie Tahan, Lisa Kudrow, Daisy Tahan
4.15 **Rodzinka.pl s.XI (210) – Normalna polska rodzina –** serial
5.15 **Zakończenie programu**

TVN

5.05 **Nowa Maja w ogrodzie**
5.35 **Akademia ogrodnika**
5.45 **Mango – Telezakupy**
7.00 **Kuchenne rewolucje –** program kulinarno - rozrywkowy
8.00 **Dzień Dobry TVN –** magazyn
11.35 **Dobre, podaj dalej**
11.45 **Ukryta prawda**
12.50 **Szpital –** program obyczajowy
13.50 **Rozwód. Walka o wszystko**
14.55 **Szpital –** program obyczajowy
15.55 **Kuchenne rewolucje –** program kulinarno - rozrywkowy
17.00 **Rozwód. Walka o wszystko**
18.00 **Ukryta prawda**
19.00 **Fakty, Sport, Pogoda**
19.25 **Uwaga! koronawirus**
19.50 **Raport smogowy –** informacje
19.55 **Uwaga! –** program interwencyjny
20.10 **Doradca smaku**
20.15 **Na Wspólnej –** serial
20.55 **Milionerzy**

21.30 HIT **Wygrać ze śmiercią –** film sensacyjny, USA 1989, reż. Bruce Malmuth, wyk. Steven Seagal, Kelly Le Brock, Bill Sadler, Frederick Coffin, Bonnie Burroughs
23.35 **Najpierw strzelaj, potem zwiedzaj –** film sensacyjny, USA, Wielka Brytania 2008, reż. Martin McDonagh, wyk. Colin Farrell, Brendan Gleeson, Ralph Fiennes, Clémence Poésy, Jordan Prentice
1.50 **Co za tydzień –** magazyn
2.20 **Na granicy światów –** serial
3.05 **Uwaga! –** program interwencyjny
3.20 **NOC Magii –** program

TVP SPORT

6.10 Piłka nożna - Puchar Hiszpanii - 1 finału **8.15** Skoki narciarskie - PŚ, Zakopane **9.15** Skoki narciarskie - PŚ, Zakopane - konkurs drużynowy **10.05** Skoki narciarskie - PŚ, Zakopane - konkurs indywidualny **12.00** Niezwykłe historie biało - czerwonych - S.Marusarz **12.25** Piłka nożna - Puchar Hiszpanii **16.30** Coppa Italia - Zapowiedź Superpucharu **17.05** Piłka nozna - Puchar Hiszpanii - 1 finału **18.05** Piłka nozna - Puchar Hiszpanii - 1 finału Podsumowanie **19.05** 4 - 4 - 2 - magazyn piłkarski **20.05** Skoki narciarskie - PŚ, Zakopane - Podsumowanie **21.40** Sportowy wieczór **22.20** Esport. Ekstraklasa Games Pro - mecz 8.kolejki **23.20** Sporty walki - Gala MMA Armia Fight Night, Gliwice **1.00** Gala MMA - ONE Championship - Inside the Matrix I - Singapur **3.00** Boks - Megafights. Andre Berto - Jan Zaveck **5.20** Zakończenie dnia

TV 4

6.00 Strażnik Teksasu **8.00** Nasz nowy dom **9.00** Sędzia Judy **10.25** Sekrety sąsiadów **11.25** Pamiętniki z wakacji **12.25** Święty - serial **12.55** Wzór - serial **13.55** Kobra - oddział specjalny **14.55** STOP Drogówka **15.55** Kobra - oddział specjalny **17.00** Nowe Sekrety sąsiadów **18.00** Policjantki i Policjanci **20.00** Sprawiedliwi - Wydział Kryminalny **21.00** Przekleństwo krwi - film sensacyjny **23.10** Ucho Prezesa **23.30** Martwa dziewczyna - horror

Poniedziałek, 18.01

TVN 7

5.00 **Mango Telezakupy**
6.30 **Miłość potrzebna od zaraz –** serial
7.00 **Sędzia Anna Maria Wesołowska**
8.00 **Ukryta prawda –** program obyczajowy
9.00 **Ukryta prawda –** program obyczajowy
11.00 **Szpital –** program obyczajowy
12.00 **Szkoła –** serial
13.00 **Sąd rodzinny –** program sądowy
14.00 **Sędzia Anna Maria Wesołowska**
15.00 **Ukryta prawda –** program obyczajowy
16.00 **Zakochani po uszy –** serial
16.35 **Brzydula –** serial
17.10 **19 + –** serial
17.45 **19 + –** serial
18.15 **Idealna niania –** program obyczajowy
18.55 **Ten moment**
19.30 **Zakochani po uszy –** serial
20.00 **Brzydula –** serial
20.30 **Chyłka – Zaginięcie –** serial
21.35 **Chyłka – Zaginięcie –** serial
22.40 HIT **Pitch Black –** film S - F, USA, Australia 2000, reż. David Twohy, wyk. Vin Diesel, Radha Mitchell, Cole Hauser, Keith David, Lewis Fitz - Gerald
0.55 **Niewierni –** serial
1.55 **Druga strona medalu –** talk show
2.45 **NOC Magii**

PULS

6.00 **Nash Bridges –** serial
7.00 **Nash Bridges –** serial
8.00 **Lombard: Życie pod zastaw –** serial
10.00 **Kobra – oddział specjalny –** serial
12.00 **Zaklinaczka duchów –** serial
14.00 **Lombard: Życie pod zastaw –** serial
16.00 **Rodzinny interes –** serial
18.00 **Lombard: Życie pod zastaw –** serial
20.00 HIT **Vice: Korporacja zbrodni –** thriller sci - fi, USA 2015, reż. Brian A. Miller, wyk. Ambyr Childers, Bruce Willis, Bryan Greenberg, Charlotte Kirk, Johnathon Schaech, Thomas Jane
22.00 **Riddick – fiml** sci - fi, USA 2013, reż. David Twohy, wyk. Bokeem Woodbine, Dave Bautista, Jordi Molla, Katee Sackhoff, Matt Nable, Raoul Trujillo, Vin Diesel
0.15 **Operacja Anthropoid –** film wojenny, Czechy 2016, reż. Sean Ellis, wyk. Anna Geislerova, Charlotte Le Bon, Cillian Murphy, Harry Lloyd, Jamie Dornan, Marcin Dorociński, Toby Jones
2.50 **Taki jest świat**
3.35 **Dyżur**
3.55 **Biesiada na cztery pory roku**
4.35 **Z archiwum policji**
5.00 **Rodzinny interes –** serial

TRWAM

11.30 Przyroda w Obiektywie **11.45** 100 cudownych miejsc na świecie **11.55** Święty na każdy dzień **12.00** Anioł Pański **12.03** Informacje dnia **12.20** Filmowe Życiorysy. Najstarszy ministrant w Polsce - Pan Zygmunt **13.00** Misja Bilaj **13.30** Msza Święta **14.30** Rzeka życia **15.50** Ma się rozumieć **16.00** Informacje dnia **16.10** Sanktuaria polskie **16.30** Zew natury **16.55** Świadkowie **17.25** Kolory Świętości **17.30** Okiem kamery **18.00** Anioł Pański **18.05** Informacje dnia **18.15** Rozmowy niedokończone **19.25** Święty na każdy dzień **19.30** Opowieści Starego Testamentu **20.00** Informacje dnia **20.20** Różaniec **20.50** Myśląc Ojczyzna **21.00** Apel Jasnogórski **21.20** Informacje dnia **21.40** Polski Punkt Widzenia **22.00** Stan bezpieczeństwa państwa **22.10** Mojżesz - 10 przykazań **23.05** Ludwig Maria Grignion de Montfort

TTV

5.25 Fachowcy **6.00** Sport **6.10** Express **6.30** DeFacto Extra **7.00** Ukryta prawda **8.00** Historie Wielkiej Wagi **9.00** Ostre cięcie **9.50** Gogglebox. Przed telewizorem **10.50** SOS. Ekipy w akcji **11.50** Kartoteka **12.50** Idealna niania **13.35** Damy i wieśniaczki. Ukraina **14.40** Królowe życia - serial **15.45** Express **16.00** Pogoda **16.05** Tygodnik **17.05** Gogglebox. Przed telewizorem **17.45** Express **18.00** Pogoda **18.03** Raport smogowy - informacje **18.05** Usterka **18.35** Złomowisko PL - reality show **19.45** Express **20.00** Pogoda **20.05** Królowe życia - serial **20.55** Usterka **21.45** Express **21.58** Pogoda **22.00** Gogglebox. Przed telewizorem **23.00** Gogglebox. Przed telewizorem **0.00** Niszczycielskie żywioły - serial **1.00** Tygodnik **2.00** DeFacto **2.25** DeFacto **2.50** Sędzia Anna Maria Wesołowska **3.35** Sędzia Anna Maria Wesołowska **4.20** Królowe życia - serial

TV6

6.00 TOP 10 Lista Przebojów **7.00** Buffy, postrach wampirów **8.00** Buffy, postrach wampirów **9.00** Galileo **10.00** Żona dla milionera **11.00** Pękniesz ze śmiechu **12.00** Miodowe lata **13.40** Bumerang **14.15** Policjantki i Policjanci **15.15** Detektywi w akcji **16.15** Septagon **17.15** Hawaje 5 - 0 **18.15** Miodowe lata **20.00** Galileo **21.00** Kryminalne zagadki Miami **23.00** Depresja gangstera - komedia **1.15** Śmierć na 1000 sposobów

eprasa.pl b2809bfbcd

W tym roku klub genealogiczny planuje wydanie książki pod redakcją Roberta Soldata

Jestem w połowie drogi

LUDZIE Z PASJĄ Robert Soldat z Hruda ma wiele pasji, ale największa z nich to historia. Już w trakcie studiów na Uniwersytecie Warszawskim rozpoczął pracę w Miejskiej Bibliotece Publicznej. Do jego obowiązków należy m.in. prowadzenie koła genealogicznego. Osobiście jest zaangażowany w poszukiwania własnych korzeni. Udało mu się dotrzeć do informacji o przodkach z XVII wieku i zapisać w drzewie genealogicznym do dwunastu pokoleń wstecz.

ANNA CHODYKA

– Szukanie korzeni rodzinnych związane jest z odkrywaniem wielu innych nauk niż historia, np. geografii, kultury regionu, znajomości języków obcych, topografii terenu itp., ale także z umiejętnością analizy zebranego materiału, logicznego myślenia i kojarzenia faktów – mówi Robert Soldat

FOT. ARCHIWUM ROBERTA SOLDATA

Zdjęcie, które jest perełką w kolekcji Roberta Soldata, przedstawia jego dziadka Zygmunta Soldata i jego prababcię Aleksandrę Soldat

Historią swojej rodziny interesował się od najmłodszych lat, jako nastolatek spisywał już wspomnienia dziadków i informacje dotyczące koligacji rodzinnych. W starych albumach odnalazł też zdjęcia swoich pradziadków, które jak przyznaje są perełką w jego kolekcji. Pasję do poznawania przeszłości zaszczepił w nim ojciec, który chociaż z wykształcenia polonista, pracował przez wiele lat jako nauczyciel historii.

Robert studiował najpierw na Uniwersytecie Marii Skłodowskiej-Curie w Lublinie (licencjat), następnie na Uniwersytecie Warszawskim (magisterium). Drzewo genealogiczne swojej rodziny tworzy od ponad 25 lat. Ma zapisanych w nim 137 przodków w linii prostej, do dwunastu pokoleń wstecz. Najstarszy z jego odnalezionych przodków to Adalbert (Wojciech) Żuk, urodzony ok. 1687 r. w Cieleśnicy. – Moje badania trwają do dziś, obecnie jestem w połowie drogi – przyznaje **Robert Soldat**.

W poszukiwaniach pomogła mu przynależność do Polskiego Towarzystwa Genealogicznego. Poznając członków i mając legitymację, łatwiej mu było dotrzeć do wielu archiwów i poznać realia poszukiwań, indeksacji i prawo w tym zakresie. By pozyskać dane jeździł nie tylko do Radzynia Podlaskiego czy Lublina, ale też przeszukiwał Archiwum Akt Dawnych w Warszawie i archiwa jezuitów w stolicy. Przeglądał i spisywał też parafie z całej Polski, np. z diecezji pelplińskiej czy z Warszawy. – Nie było to proste, gdyż część dokumentów pochodziło z zaboru pruskiego, więc konieczne było tłumaczenie, znajomość geografii i historii tamtych terenów. W najbliższej przyszłości wybieram się do Krakowa w poszukiwaniu unickich korzeni, gdyż w trakcie moich badań okazało się, że większość moich przodków było wyznania greckokatolickiego. Znaczna część rodziny ma pochodzenie chłopskie, ale myślę, że w przyszłości odnajdę chociaż jedną gałąź szlachecką. Może być to utrudnione, gdyż wiele archiwaliów zaginęło lub zostało spalonych – przyznaje.

Dodaje, że niekiedy szukając natrafiał na sześciu przodków równocześnie, a innym razem jednego poszukiwał nawet przez kilka lat.

Zdarza się, że odnajdują kuzynów

Pasjonat korzystał z dokumentów sądowych, notarialnych, zapisków kościelnych, miejskich, szkolnych. – Moja prababka i jej rodzina pochodzi z Hruda, a pradziadek jeździł „za pracą" po okolicznych folwarkach, pierwotnie przebywał w Sarnakach, potem w Huszlewie. Idąc tropem nazwiska okazało się, że rodzina Soldatów pochodzi z Czech, ówcześnie z ziem w Cesarstwie Austro-Węgierskim, ale nie wiem jeszcze dlaczego tutaj przybyli. Wiem, że mieszkali w miejscowości Chrast, zaś pra... dziadek był murarzem. Nie będzie to łatwa zagadka do rozwiązania, gdyż konieczne jest odwiedzanie wielu katolickich parafii w tym państwie. Pomimo, że akta z Czech są dostępne on–line, to znalezienie odpowiedniej parafii i strony internetowej nie jest już takie proste – zauważa historyk.

W Białej Podlaskiej, w parafii NNMP znalazł potwierdzenie informacji, których wcześniej poszukiwał, ale spodziewał się odnaleźć bogatsze zasoby. Takowe są w przypadku parafii św. Anny. Zazwyczaj znajduje dane nie tylko dotyczące daty i miejsca urodzenia, ale też dowiaduje się, kto jaki zawód wykonywał. – Zawody najczęściej były zapisywane w XIX wieku. Mimo to w wielu przypadkach można znaleźć takie informacje nawet w dokumentach z XVIII w. czy starszych (inwentarze dóbr), także jeśli chodzi o rodziny chłopskie – wyjaśnia.

W czasie poszukiwań nie odnalazł dalszej żyjącej rodziny, ale takie przypadki się zdarzają wśród członków klubu genealogicznego. – Niektórzy chętnie szukają informacji o kuzynach. Mamy członka klubu, który odnalazł swoją kuzynkę we Francji, która mówi po polsku. Wcześniej nie miał pojęcia o jej istnieniu. Ojciec kuzynki wyemigrował w okresie II wojny światowej. Co prawda dzięki poszukiwaniom poznałem kilka osób o tym samym nazwisku, ale nie mam dowodów na to, iż jesteśmy spokrewnieni – mówi badacz.

Telefony z Chicago

Klub genealogiczny przy Miejskiej Bibliotece Publicznej w Białej Podlaskiej działa od 2013 r. Jego założycielką jest Beata Zacharuk, która prowadziła go do 2019 r. Obecnie pełniącym obowiązki opiekuna jest Robert Soldat. Wyjaśnia, iż klub skupia pasjonatów historii własnej rodziny i regionu. Dzięki dyskusjom hobbyści mają okazję wymienić się doświadczeniami i informacjami, które zdobyli. Niektórzy przychodzą też na spotkania z zagadką genealogiczną do rozwiązania, w czym pomagają członkowie klubu. W czasie spotkań odbywają się też prelekcje specjalistów. Pewnego razu klub odwiedził znawca stopni wojskowych, który na podstawie zdjęcia przodka w mundurze podawał, gdzie szukać o danej osobie informacji, w jakiej jednostce żołnierz służył, a także, jakie ordery otrzymał. Na spotkania klubu przychodzi rocznie nawet 100 osób, a na jednym spotkaniu zwykle jest ich kilkanaście. Nie brakuje osób do trzydziestu lat, ale większość jest już na emeryturze, niektórzy mają nawet powyżej osiemdziesięciu lat.

Robert Soldat podczas jednej z konferencji naukowych, które odbywały się w Miejskiej Bibliotece Publicznej w Białej Podlaskiej

Co pewien czas odbywały się też kursy dla osób zaczynających poszukiwania. – Mamy wielu członków, którzy są specjalistami w swoich dziedzinach. Często wystarczy wymienić miejscowość, a niekiedy nazwisko, by uzyskać ciekawe informacje. Hobbyści przekazują też, które archiwum warto najpierw odwiedzić i na co zwrócić uwagę, gdy się w nim będzie. Bywało, że dostawaliśmy maile i telefony z innych części kraju, a nawet z zagranicy np. z Chicago z prośbą o pomoc w poszukiwaniach. Kiedy przychodzi nowy członek do klubu, zawsze żartujemy, że wkrótce okaże się, iż przynajmniej jedna z osób należących do klubu jest z nim spokrewniona. I zwykle się tak dzieje – śmieje się prowadzący klub.

Powstanie książka

W tym roku klub, planuje wydanie książki pod redakcją Roberta Soldata. Publikacja będzie dotyczyć losów rodzin członków klubu, ciekawostek dotyczących naszych terenów, a także zawierać materiały genealogiczne. – Chcielibyśmy, by była to pamiątka ośmiu lat działalności klubu. Nie wiemy jeszcze, czy będą kolejne części, ale to rozważamy – zaznacza historyk.

Podkreśla też, że w czasie poszukiwań zdarzają się wspaniałe niespodzianki. – Przeglądając dokumenty z XVII i XVIII w. natrafiliśmy na nazwiska osób, które są w zainteresowaniu członków klubu. Okazało się, że jedna osoba rzeczywiście jest spokrewniona z tą gałęzią rodu. Członkowie też nawzajem się informują, jeśli znajdą trop związany z rodzinną innego uczestnika spotkań – opowiada Robert Soldat.

W ramach działalności klubu organizowane były też wspólne wyjazdy do archiwów. Członkowie kilkukrotnie byli już w archiwach w Radzyniu Podlaskim. Przejrzeli wówczas księgi notarialne i inne dokumenty tam dostępne. – Zwiedzaliśmy też Cmentarz Powązkowski w Warszawie i planujemy wyjazdy do innych miejsc – dodaje Robert Soldat.

Przed pandemią spotkania odbywały się raz w miesiącu. Robert Soldat jest też regionalistą. Jak przyznaje wynika to z pasji szukania korzeni rodzinnych, co związane jest z odkrywaniem wielu innych nauk niż historia, np. geografii, kultury regionu, znajomości języków obcych, topografii terenu itp., ale także umiejętności analizy zebranego materiału, logicznego myślenia i kojarzenia faktów. W trakcie poszukiwań napisał kilkanaście artykułów, w tym do Wiadomości Kodeńskich, Podlaskiego Kwartalnika Kulturalnego czy Rocznika Bialskopodlaskiego. Jest też współautorem książki „Gmina Biała Podlaska: tradycyjnie piękne". Pracował również jako fotograf, dziennikarz sportowy i informatyk. Ma żonę Joannę i dwóch synów, pięcioletniego Kazimierza i dwumiesięcznego Stanisława.

eprasa.pl b2809bfbcd

Król Stanisław August Poniatowski postrzegał energiczną Izabelę jako swoją przeciwniczkę i popleczniczkę frakcji propruskiej

Jak księżna Izabela Czartoryska obcięła „francuskie” loki Sapieże

ŚLADAMI PODLASKICH RODÓW Izabela Czartoryska nie tylko doświadczała uroku przelotnych romansów, ale była też zaangażowana w walkę polityczną, przeżyła również tragedię, gdyż tego samego roku straciła dwie córki – Teresę i Gabrielę. Była też fundatorką „Polskich Aten” w Puławach i opery „Matka Spartanka”, w której osobiście wystąpiła. Na znak poparcia dla sprawy polskiej obcięła też „francuskie” loki marszałkowi litewskiemu Kazimierzowi Nestorowi Sapieże.

ANNA CHODYKA

Afera związana z wywiezieniem biskupa Kajetana Sołtyka i jego popleczników do Kaługi w wyniku spisku, który zawiązał ambasador Rosji z królem Stanisławem Augustem Poniatowskim była iskrą, która wznieciła pożar w całym kraju. Wkrótce w 1768 r. doszło do konfederacji barskiej, czyli zrywu narodowego, często określanego mianem pierwszego polskiego powstania.

FOT. PL.WIKIPEDIA.ORG

Izabela zarządziła napisanie opery „Matka Spartanka”, która swą treścią nawiązywała do nasilającego się konfliktu pomiędzy Rosją a Rzeczpospolitą. Utwór był skomponowany przez Wincentego Fryderyka Lessela

Dotychczas popierająca króla Familia, czyli frakcja utworzona przez Czartoryskich, zaczęła wycofywać się z dotychczas okazywanego wsparcia. Izabela i Adam Kazimierz Czartoryscy w obawie przed konfliktem rozpoczęli tournee po zachodniej Europie. Informacja o romansie Izabeli z ambasadorem Rosji Nikołajem Repninem dotarła też do carycy Katarzyny II. Uległość urzędnika wobec polskiej szlachcianki wzbudziła złość władczyni, która w kwietniu 1769 r. postanowiła o pozbawieniu stanowiska swojego podwładnego. Jak podają źródła, urodzony w 1770 r. Adam Jerzy Czartoryski miał być dzieckiem ambasadora Rosji. Ale Adam Kazimierz, podobnie jak poprzednie dzieci, uznał chłopca za swojego syna.

Romans z francuskim księciem

Małżonkowie w 1772 r. przebywali w Holandii, w celu uporządkowania spraw dotyczących majątku. Konieczne bowiem było sprzedanie ziem odziedziczonych przez Izabelę po ojcu Jerzym Deltoffie Flemingu. Następnie Czartoryscy wyjechali do Londynu, tam spotkali się Nikołajem Repninem oraz Benjaminem Franklinem. Izabela chętnie przyjmująca zaloty adoratorów, tym razem uległa uczuciu do francuskiego księcia Armanda Louis de Gontaut de Lauzun. Krótki, ale burzliwy romans nie zakończył się dla księżnej pozytywnie. Arystokrata prowadził pamiętniki, w których szczegółowo opisał schadzki, ze wszystkimi damami, które nawiązały z nim relacje o podłożu erotycznym. W swych zapiskach nie oszczędził też Izabeli Czartoryskiej. Po wydaniu wspomnień księcia wybuchła afera nie tylko w Polsce, ale też we Francji.

Rodziny sportretowanych dam domagały się uznania publikacji za fałszywą. Obecnie jest ona uznawana przez historyków za autentyczną. Nikołaj Repnin nie uważał francuskiego diuka za zagrożenie, podobnie jak mąż Izabeli, Adam Kazimierz Czartoryski. Jednak, mówi się, iż drugi jej syn, Konstanty Adam był synem Francuza. Mimo odwzajemnianych względów, Izabela czuła się rozdarta wewnętrznie i postanowiła się otruć. Szczęśliwie udało się ją jednak odratować. Po powrocie do sił, ostatecznie zakończyła romans z Repninem, a przed powrotem do kraju w 1774 r. wyznała diukowi, że jest przy nadziei. W Pałacu Błękitnym w Warszawie, 28 października 1774 r. na świat przyszedł jej drugi syn – Konstanty Adam. Podobno francuski książę przyjechał na czas

FOT. PL.WIKIPEDIA.ORG

Księżna Izabela po przejęciu Puław postanowiła urządzić rezydencję równą dworom królewskim. Postarała się o zaangażowanie w prace najlepszych artystów, w tym architekta Joachima Hempla

porodu i podczas połogu ukrył się w szafie, w sypialni księżnej. Później wrócił do Francji i zaangażował się w kolejne romanse. Został zgilotynowany w 1793 r.

FOT. PL.WIKIPEDIA.ORG

W Pałacu Błękitnym w Warszawie, 28 października 1774 r. na świat przyszedł jej drugi syn – Konstanty Adam, syn francuskiego księcia Armanda Louis de Gontaut de Lauzun

w trakcie rewolucji francuskiej, a ze względu na zabiegi syna Izabeli – Adama Jerzego wydane pamiętniki skonfiskowano.

Straciła dwie córki

Później księżna oddała też swe serce Franciszkowi Ksaweremu Branickiemu, ponoć z którym również zaszła w ciążę. Wówczas zaczęła częściej przebywać w Powązkach. Utworzona przez nią rezydencja przypominała sielankowe pejzaże przedstawiające wiejskie chaty, otoczone bujną roślinnością i mostkami nad strumieniem. Całość tworzyła park krajobrazowy. Księżna zabiegała o każdy szczegół, tak by jej posiadłość nie odbiegała poziomem od rezydencji utworzonych przez Izabelę Lubomirską czy Helenę Radziwiłłową. Rajska kraina, która była oczkiem w głowie księżnej została zdewastowana w 1794 r. podczas powstania kościuszkowskiego.

Tymczasem między 1779, a 1780 r. w rodzinie Czartoryskich doszło do tragedii. Najstarsza córka Izabeli, Teresa w czasie zabawy zaczepiła rąbkiem sukienki o ogień rozpalony w kominku. Tkanina szybko zaczęła płonąć. Mimo szybkiej interwencji rezydenta Pałacu Błękitnego Jana Norblina, dziewczynka została dotkliwie poparzona. W wyniku obrażeń zmarła 13 stycznia 1780 r. Księżna wstrząśnięta utratą ukochanego dziecka będąc w ciąży z kolejnym, zaczęła wcześniej rodzić. Nowonarodzona Gabriela zmarła kilka dni później. Od tego czasu każdy czwartek był dla księżnej dniem żałoby. Dwa lata później umarł ojciec Adama Kazimierza Czartoryskiego, męża Izabeli. Wówczas małżeństwo dostało w spadku ziemie na Podolu, Wołyniu, Sieniawę, Wołczyn i Puławy. Teść Izabeli był wojewodą ruskim,

FOT. PL.WIKIPEDIA.ORG

Syn Izabeli, Adam Jerzy miał być owocem romansu księżnej z ambasadorem rosyjskim Nikołajem Repninem

tę funkcję miał nadzieję otrzymać, po jego śmierci, Adam Kazimierz Czartoryski. Niestety, król odrzucony przez Familię po konfederacji barskiej, przyznał tytuł Szczęsnemu Potockiemu.

Wybudowała „Polskie Ateny”

Po przejęciu Puław księżna postanowiła urządzić rezydencję równą dworom królewskim. Postarała się o zaangażowanie w prace najlepszych artystów, w tym architekta Joachima Hempla. W 1788 r. rozpoczęła się budowa Domu Greckiego, gdzie obecnie mieści się Miejska Biblioteka Publiczna. W 1791 r. powstała zaś perła Puław – pałac Marynki przeznaczony dla córki Izabeli – Marii. „Polskie Ateny” jak zaczęto nazywać rezydencję, stały się miejscem odwiedzin literatów, malarzy, muzyków i arystokracji. W Puławach bywali Gotfryd Ernest Groddeck – późniejszy nauczyciel Adama Mickiewicza, Julian Ursyn Niemcewicz, Jan Paweł Woronicz, Franciszek Dionizy Kniaźnin czy Jan Piotr Norblin.

Z czasem doszło do zaostrzenia relacji pomiędzy księciem Adamem Kazimierzem Czartoryskim a królem Stanisławem Augustem Poniatowskim. Do Puław zaczęli też przyjeżdżać przeciwnicy monarchy. W 1786 r. książę Czartoryski udał się na spotkanie ze Stanisławem Szczęsnym Potockim i Franciszkiem Ksawerym Branickim. Rozmowy dotyczyły zbliżającego się Sejmu Czteroletniego. Z kolei Izabela zarządziła napisanie opery „Matka Spartanka”, która swą treścią nawiązywała do nasilającego się konfliktu pomiędzy Rosją a Rzeczpospolitą. Utwór skomponowany przez Wincentego Fryderyka Lessela był odebrany jako manifest sprzeciwu wobec hegemonii carycy Katarzyny II. Główną rolę w operze odegrała Izabela, ale wzięli w niej udział też jej synowie – Adam i Konstanty, którzy dostali swoje partie.

Matka Spartanka

Z czasem sama Izabela zaczęła być określana Matką Spartanką, z powodu jej zaangażowania w sprawy polityczne. Podczas Sejmu Czteroletniego zasiadała na trybunach dla publiczności, w otoczeniu dam i przyklaskiwała za każdym razem, gdyż wyrażono sprzeciw wobec carycy Katarzyny II. Machała też szalem i wiwatowała, co nie spotkało się z dobrym przyjęciem. Urządziła też postrzyżyny Kazimierza Nestora Sapiehy, któremu przy licznej publiczności, obcięła loki noszone zgodnie z modą francuską. Na drugi dzień marszałek litewski przyszedł w kontuszu, ogłosił też, że wszyscy powinni od teraz ubierać się w stylu polskim. Zdegustowany tą maskaradą mąż Izabeli wysłał ją wraz z synem Adamem Jerzym w podróż do Wielkiej Brytanii, gdzie nie tylko bywali na salonach, ale też zwiedzali fabryki

FOT. PL.WIKIPEDIA.ORG

Najstarsza córka Izabeli, Teresa w czasie zabawy zaczepiła rąbkiem sukienki o ogień rozpalony w kominku. Tkanina szybko zaczęła płonąć. Przez co dziewczynka została dotkliwie poparzona

i manufaktury. Wyjazd był też spowodowany tym, iż król Stanisław August Poniatowski zaczął postrzegać Izabelę jako swoją przeciwniczkę i popleczniczkę frakcji propruskiej. W czasie podróży księżna nabyła wiele pamiątek, w tym krzesło Williama Szekspira, które do dziś można oglądać w Muzeum Czartoryskich w Krakowie. Wraz z synem powróciła do ojczyzny w kwietniu 1791 r.

Dalsze losy rodziny Czartoryskich poznają Państwo w kolejnym wydaniu Słowa Podlasia.

Bibliografia: https://histmag.org; https://media.mnk.pl; artykuł pt. „Wszystkie romanse Izabeli” autorstwa Anny Sarzyńskiej na https://wpolityce.pl/; „Izabela Czartoryska – uwodzicielka, skandalistka, mecenaska sztuki” autorstwa Zofii Kociołek–Sztec na https://igimag.pl; „Izabela Czartoryska – kochanka i kolekcjonerka” na http://www.polskanapiechote.waw.pl/; „Terespol – zarys dziejów” autorstwa Tomasza Demidowicza.

eprasa.pl b2809bfbcd

Pewnego dnia, spoglądając w lustro, Aleksander sam się siebie przestraszył, bo gęsta broda zasłaniała mu niemal całą twarz

O gospodarzu Oleśku, co golibrodzie Ickowi Wajsmanowi dał nauczkę

LEGENDA Golibroda to jeden z najstarszych i niegdyś najlepiej opłacanych zawodów. Nie ograniczał się on wyłącznie do szybkiego cięcia ostrą brzytwą, lecz wizyta u niego rosła do rangi ceremoniału. Nie inaczej było i na naszych terenach. Kiedyś taki zakład funkcjonował podobno w Parczewie, a jego właścicielem był Icek Wajsman. Odwiedził go raz gospodarz Aleksander, który utarł nosa chciwemu Żydowi.

PAULINA CHODYKA–ŁUKASZUK

FOT. ILUSTRACJA CHARLESA DOUSSAULTA

Od czasu cesarza rzymskiego Hadriana wróciła moda na noszenie brody. Razem z ewolucją męskiej mody rozwijał się zawód golibrody

Około 20 tysięcy lat temu pojawiło się pierwsze narzędzie, które prawdopodobnie służyło mężczyznom do golenia twarzy. Był to oszlifowany kamień. W późniejszym okresie nastała moda na gładko ogoloną twarz, której prekursorem był Aleksander Wielki w IV w. p.n.e. Sto lat później zwyczaj ten przyjęto w Rzymie, gdzie golenie było wówczas symbolem przejścia młodzieńca w dorosłość. Gładko ogolona twarz stała się też symbolem wysokiej pozycji społecznej. . W II wieku n.e., cesarz rzymski Hadrian zapuścił brodę, chcąc zasłonić oszpeconą przez ospę twarz. Wtedy też znów nastała moda na brodę. Razem z ewolucją męskiej mody rozwijał się zawód golibrody. Dlatego przypominamy historię gospodarza Oleśka, który dał nauczkę jednemu parczewskiemu golibrodzie.

Gospodarz na medal

W wsi położonej niedaleko Parczewa, tuż przed I wojną światową żył dobry i mądry gospodarz. Jego pracowitość i niezwykłe umiejętności gospodarowania majątkiem sprawiły, że uważano go za jednego z najbogatszych właścicieli ziemskich w okolicy. Na imię mu było Aleksander, jednak jego przyjazny charakter sprawił, że sąsiedzi i miejscowa ludność mówiła mu Oleśko. Mężczyzna był wdowcem, choć nie był jeszcze stary. Nie miał też dzieci, toteż samotnie gospodarzył, wiodąc spokojne i uczciwe życie. Gdy tylko nastawała pora żniw, od rana do nocy w pocie czoła pracował na polu.

Niestraszne Oleśkowi były też sianokosy czy kopanie kartofli. Wstawał codziennie wczesnym rankiem, a do domu wracał po zachodzie słońca, gdy już wszystko było zrobione. Odznaczał się też wielkim honorem, gdy tylko kogoś prosił o pomoc, w znaku wdzięczności sowicie mu płacił albo składał obietnicę nie do złamania, że odwdzięczy się dwukrotnie taką przysługą. Na co dzień żywił się resztkami i podstawowymi produktami, jak masło i chleb, choć stać go było na wszelkie frykasy. Tylko w niedzielę wypoczywał i najadał się porządnie, nie chodził też do kościoła. Na szczęście zdrów był i nie narzekał na żadne dolegliwości.

Być może ciężka praca, a być może to, że został w młodym wieku wdowcem i tęsknota za zmarłą żoną sprawiły, że Oleśko w ogóle nie dbał o swój wygląd. Chodził z długą brodą, zarośnięty cały, jak zwykły wędrowny dziad. Niektórzy jego znajomi i inni mieszkańcy robili sobie z tegoż powodu żarty, cały czas wytykając mu wygląd i proponując ponowny ożenek, by stał się bardziej schludny i wreszcie zaczął o siebie dbać. Aleksander jednak tylko machał ręką na takie przytyki i dalej robił swoje.

Wizyta u golibrody

Nadeszło ciepłe i pogodne lato. Żyto nie musiało więc stać długo w mendelkach na polu. Nasz gospodarz nawet jak na niego uwinął się więc wyjątkowo szybko ze żniwami. A że udało mu się nająć chłopa ze specjalną maszyną do wymłócenia zboża, robota nie została na zimę. Zanim więc skończyło się lato, mężczyzna miał już gotowe ziarno w sąsieku. Ciężka praca sprawiła jednak, że po kilku tygodniach wyglądał jeszcze gorzej niż zwykle. Toteż pewnego dnia, spoglądając w lustro, sam się siebie przestraszył. Miał bowiem na głowie brudne kudły, bo włosami nie sposób było ich nazwać. Do tego jego twarz pokrywała gęsta i długa broda. Postanowił czym prędzej doprowadzić się do porządku po parotygodniowym zaniedbaniu.

FOT. WWW.WIELKAHISTORIA.PL

Gdy Aleksander wszedł do salonu. Icek, widząc zarośniętego i zaniedbanego dziada, popatrzył na niego z niesmakiem

Początkowo próbował sam poradzić sobie z włosami i zarostem, ale jego tępe nożyce i brzytwa nie dawały rady. Wreszcie dał sobie spokój i postanowił, że wybierze się do fryzjera. Do miasta wziął ze sobą na wóz kilka worków zboża na sprzedaż. Nie okazało się to trudne, gdyż jeszcze niewielu gospodarzy poradziło sobie ze żniwami. Worki opchnął na rynku po świetnej cenie, bo 15 złotych za metr. Zadowolony był Oleśko bardzo, że tak rozpoczął się ten dzień. Niedaleko targu, tuż przy głównej miejskiej ulicy znajdował się zakład fryzjerski golibrody Icka Wajsmana. Korzystali z niego często mieszkańcy, również ci bardziej zamożni, bo właściciel wyróżniał się sprawnością i starannością. Radził sobie nawet z najgęstszym i najbardziej niesfornym zarostem.

Walka z brodą i czupryną

Gdy Aleksander wszedł do salonu, Icek, widząc zarośniętego i zaniedbanego dziada, popatrzył na niego z niesmakiem. – Jak szanowny pan każe się ogolić? – zapytał Żyd. Gospodarz spojrzał na niego ze zdziwieniem, czyżby golibroda nie widział jak on wygląda? – Proszę ogolić brodę i ostrzyc głowę. Żyd zaniepokojony widokiem zarośniętego i najwidoczniej biednego chłopiny zapytał: – A wie pan, że to będzie kosztowało? Aleksander odrzekł, że oczywiście i że zaraz po robocie zapłaci. Po chwili zajął miejsce na fotelu przed lustrem. Właściciel zakładu zawołał natomiast swojego ucznia, by ten zajął się jego zdaniem podejrzanym klientem. – Ty się nie gap! Bierz brzytwę, nożyczki i do roboty! – krzyknął Icek na chłopca.

Ten nieco przerażony z „czym" przyszło mu sobie poradzić, chwycił najpierw za mydelniczkę i pędzel i narobił mnóstwo piany. – Co ty robisz?! Najpierw trzeba ostrzyc! – wrzeszczał Icek, któremu wyraźnie sprawiało przyjemność pastwienie się nad swoim uczniem. Chłopiec wziął w dłonie narzędzia i zaczął nieporadnie nimi operować. Golenie szło mu niesprawnie, bo choć miał już doświadczenie, to zarost gospodarza był gęsty i niesforny. Mydlił go to raz, to drugi, ale taką „przeterminowaną" brodę niełatwo było zgolić. Icek jednak nie zamierzał pomóc biednemu chłopcu i gdy skończył golenie innego klienta, usiadł wygodnie w swoim fotelu i patrzył na ulicę, jakby nie obchodziło go, co się dzieje. Dopiero po dłuższej chwili zwrócił się do młodego golibrody, by zakończył już pracę. – Teraz weź miotłę i pozamiataj, a szanowny pan będzie płacił – zwrócił się do obu mężczyzn.

Srebrna moneta, co zmieniła wszystko

Oleśko podniósł się, strzepnął włosy z ubrania, a następnie wyjął z kieszeni lśniącą srebrną pięciozłotówkę i podał chłopcu. Wajsman na ten widok skoczył naraz do klienta i zaczął mu czyścić kołnierz, przymilając się i mizdrząc przy tym, jakby jakiegoś króla zobaczył. – Aj, taki klient! Niech szanowny pan zawsze do nas przychodzi, tu się strzyże i goli najlepiej! – pokrzykiwał z uśmiechem od ucha do ucha. Aleksander w milczeniu zabrał swój bat z kąta i wyszedł, słysząc tylko za plecami pożegnania kłaniającego się w pas Icka. – Zapraszamy wielmożnego pana na przyszłość! – krzyknął jeszcze na odchodne Icek.

Minęło kilka dni, a Oleśko znów zjawił się w zakładzie fryzjerskim Wajsmana. Ten już od progu witał go ukłonami, żarcikami i miłymi słówkami. – Aj, moje uszanowanie, jaśnie panu hrabiemu! Tak jak ostatnio, strzyżenie i golenie? – od progu wołał Icek, który wyczuwał spory zarobek. – Tylko golenie – odparł Oleśko i usiadł na fotelu. Golibroda tym razem sam wziął się za robotę. Bawił przy tym swojego klienta przyjemnymi opowiastkami, skacząc i niemal tańcując przy nim na paluszkach. Wypytywał skąd pochodzi i czym się zajmuje. – A wielmożny pan hrabia z daleka, można wiedzieć? Bo to rozmaite goście na golenie i strzyżenie do mnie przychodzą, nawet z magistratu. U mnie robota idzie sprawnie i delikatnie, nie jak gdzie indziej, co to, uchowaj Boże, i brzytwą gościa zaciąć przez nieuwagę potrafię – mizdrzył się Icek. I rzeczywiście, fach miał w ręku, a robota szła mu wyjątkowo gładko.

Nauczka dla chciwego Żyda

Nie dziwne więc, że już po kilku minutach Oleśko mógł cieszyć się skróconym i wymodelowanym zarostem. Na koniec roboty golibroda wytarł mu twarz ręcznikiem i spryskał go jeszcze wodą kolońską. – No i jak? Niech wielmożny pan hrabia sam spojrzy w lustro – cmoknął z rzekomym zachwytem i skłonił się, oczekując sowitej zapłaty, pamiętając ostatnią wizytę mężczyzny. Tymczasem nasz bohater cały ten czas milcząc, wyciągnął z kieszeni… pięćdziesiąt groszy. Żydowi zrzedła w jednej chwili mina, zniknął uśmiech, a pojawiło się rozgoryczenie. Zdumiony obrotem sprawy, zaczął wypytywać: – Ale jak to, tylko tyle? Łaskawy pan hrabia chyba się pomylił…

Oleśko jednak spojrzał tylko na niego z nieskrywanym niesmakiem i odparł: – Dokładnie tyle u mnie zarobiłeś. Taka jest cena i tyle właśnie płacę, pięćdziesiąt groszy. Icek jednak nie dawał za wygraną. – Ale przecież za tamtym razem pan hrabia był łaskawszy. – Za tamtym razem chłopak prawie dwie godziny męczył się nad moją brodą, a ty, przechero, chciałbyś w kilka minut tyle samo zarobić? Do widzenia – odpowiedział gospodarz, po czym wyszedł z zakładu fryzjerskiego. Żyd poczuł się ogromnie zawiedziony, że nie udało mu się tak łatwo zarobić.

A Oleśko wrócił do wsi i odtąd postanowił, że zacznie o siebie dbać. Kupił sobie nową brzytwę i golił się co najmniej raz w tygodniu, by nie odwiedzać więcej chytrego Wajsmana. Po pewnym czasie kobiety zaczęły się za nim oglądać. Aleksander pokochał jedną z nich i kilka miesięcy później ponownie się ożenił.

Opowieść opracowana na podstawie książki „Opowieści znad Piwonii i Konotopy" Apolinarego Nosalskiego.

eprasa.pl b2809bfbcd

Dzień bobry – rób zapasy!

Nadeszła zima, więc czas wyciągać zapasy! Kto, jak kto, ale zwierzęta potrafią je robić! Wiewiórki, myszy, niedźwiedzie, jeże, bobry i wiele innych, od których niektórzy mogliby się uczyć, jak zadbać o to, by w potrzebie niczego nam nie zabrakło. A kim są bohaterowie dzisiejszej gry? Przyjrzymy się bliżej grze „Dzień bobry" od Granny, która od ponad roku jest na rynku.

EWA GRANIAK–WOSINEK

Pudełko i co w środku

Niech was nie zwiedzie to, że gra zawarta jest w malutkim pudełeczku. Ten mały kartonik ma w sobie moc! Zawartość to 55 kart zapasów z pięcioma rodzajami orzeszków i ziarenek oraz 30 kart akcji ze zwierzakami – po pięć dla każdej osoby. Dodatkowo jest drewniany znacznik dla pierwszego gracza oraz instrukcja – tak krótka, że można ją w trzy minuty przeczytać i szybko wytłumaczyć innym graczom zasady gry.

Grafiki

Bohaterami gry są bóbr, wiewiórka, chomik, świstak i szop pracz. Każda z tych postaci przedstawiona jest z humorem, jak postaci z kreskówki. Każdy zwierzak ma swoje cechy charakterystyczne, dzięki którym od razu widzimy, z kim mamy do czynienia. Karty zapasów w bardzo realistyczny sposób przedstawiają nasiona i orzechy – nawet małe dziecko bez trudu odgadnie, czy są to orzechy włoskie, laskowe, czy słonecznik. Bardzo ciekawie są zaprojektowane rewersy kart. Karty orzechów mają taki sam rewers – jest to piękny wzór kwiatowo–liściasty, w przyjemnej tonacji różów i zieleni, natomiast każdy zestaw kart zwierzaków ma inny rewers w innej tonacji kolorystycznej, który przedstawia krajobraz leśny z odbitymi tropami jakiegoś zwierzaka. Gra jest bardzo ładna, przyjemna w odbiorze i na pewno jej strona wizualna jest ciekawa zarówno dla dzieci, jak i dla dorosłych.

Wrażenia z grania

Jest to jedna z gier, które od razu przypadają do gustu niemalże każdego gracza: prosta, ciekawa mechanika, śliczne grafiki oraz nie za dużo negatywnej interakcji. Co ciekawe – osoby, które nie lubią ostrej rywalizacji w grach, tu czują się jak ryba w wodzie. Gra jest szybka, nie czeka się długo na swoją kolejkę, jest regrywalna i wymaga nieco główkowania. Trzeba zaznaczyć, że jest to gra dla trzech lub więcej graczy – a im nas więcej, tym lepsza zabawa.

Rozgrywka w „Dzień bobry" polega na tym, że każdy z graczy dostaje swój zestaw zwierzaków (każde z nich ma inną funkcję w grze) oraz trzy losowe karty nasion lub orzeszków. Wygrywa osoba, której jako pierwszej uda się zebrać pięć takich samych kart zapasów. Trudność polega na tym, że dobieranie kart jest losowe, na tym, że ktoś może nam podprowadzić smakołyk z naszych zapasów. Ale mamy również takie atuty, że jest szansa na wylosowanie aż trzech kart zapasów, czy na to, że to my podbierzemy komuś coś z jego zbiorów – takie właśnie akcje możemy wykonywać za pomocą naszych kart zwierzaków.

Ta gra idealnie sprawdza się w klubach gier – tu mogą grać i młodsi, i starsi równocześnie, na pewno będzie idealna na rodzinne spotkania, jak i na pokazanie gry komuś, kto jeszcze nie grał w planszówki.

Dla naszych czytelników przygotowaliśmy bezpłatny egzemplarz recenzowanej gry. Należy poprawnie wypełnić znajdujący się obok kupon i dostarczyć go do piątku, 15 stycznia, do redakcji przy ul. Warszawskiej 15, 21–500 Biała Podlaska. Grę otrzyma autor najciekawszej odpowiedzi.

Prezentowaną ostatnio grę „Kłębuszki" wydawnictwa Zielona Sowa otrzymuje Aleksander Wakulski. Po odbiór zapraszamy do siedziby redakcji w ciągu miesiąca od opublikowania nazwiska.

Gra na skróty

Wydawnictwo: Granna
Autor: Andy Niggles
Ilustracje: C. Deschamps i M. Da Silva
Liczba graczy: 3–6
Wiek: 8+
Rok wydania: 2019
Czas rozgrywki: 15 minut

Plusy:
+ proste zasady
+ piękne grafiki
+ szybka rozgrywka

Gra jest dla Ciebie, jeśli:
– lubisz gry ze zwierzakami
– jesteś fanem szybkich karcianek
– lubisz grać z wieloma graczami

PYTANIE KONKURSOWE

Pytanie: jakie danie można przygotować z orzechów?

SŁOWO PODLASIA

ODPOWIEDŹ

imię i nazwisko, kontakt telefoniczny

KRZYŻÓWKA

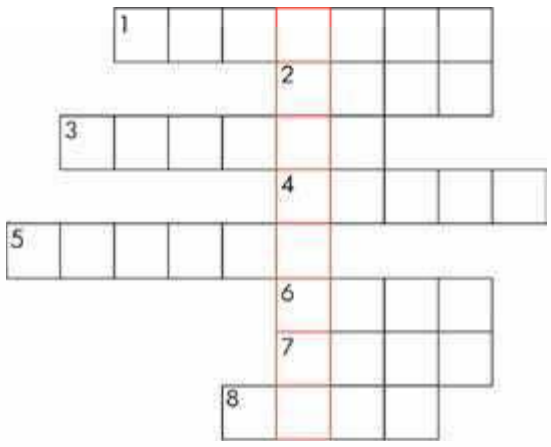

RYSUNKI I ZDJĘCIA EWA GRANIAK–WOSINEK

Rozwiązanie krzyżówki z poprzedniego tygodnia: STYCZEŃ

Znajdź 10 różnic

Rebus

Rozwiązanie rebusu z poprzedniego tygodnia: SZYDEŁKOWANIE

slowopodlasia.pl
facebook.com/tygodnik.slowo.podlasia

eprasa.pl b2809bfbcd

Stanisław Romaniuk Firma budowlana
podziemne parkingi • windy w blokach
ul. Fieldorfa 26/7
Biała Podlaska
tel. (83) 344 27 49
sekretariat@zrb-romaniuk.pl
www.zrb-romaniuk.pl
OSIEDLE „Podmiejska"
mieszkania od 32 m²
ceny od 4000 zł/m²

BIAL-MET BLACHY
www.bialmet.pl
bial-met@dei.pl
POKRYCIA DACHOWE
RUSZTOWANIA
- tel. 602 108 811
21-500 Biała Podlaska, ul. Kołychawa 78
tel. 83 344 33 49, 83 344 74 98

MERKURY
email: merkury.bp@pro.onet.pl
www.golawscy.pl
SPRZEDAŻ MIESZKAŃ
504 071 200
507 064 103
• STOLARKA
• MATERIAŁY BUDOWLANE
• KOSTKA BRUKOWA
506 050 056
• USŁUGI TRANSPORTOWE
603 655 637
SPRZEDAŻ - MONTAŻ
Biała Podlaska
ul. Sidorska 53 83 344 39 92
ul. Grzybowa 50 83 311 33 93

GRANIT
MIESZALNIA FARB i TYNKÓW
MAJSTERPOL
OKNA
profesjonalnie
szybko
tanio
DRZWI i PARAPETY
sprzedaż montaż
Biała Podlaska, ul. Sidorska 87a
tel. 83 342 55 83, 606 819 315, 537 700 402

FIRMA BUDOWLANA
EKO-DACH
Usługi podnośnikiem koszowym
• wynajem • montaż reklam
• malowanie • prace dekarskie
• pielęgnacja, wycinka drzew
Sławomir Krawczak
502 298 840
Wykonujemy usługi:
• CIESIELSTWO
• KRYCIE DACHÓW
DO WYSOKOŚCI 27 M
eko-dach.com
slawekkrawczak@vp.pl

psb MRÓWKA BIAŁA PODLASKA
MARKET OTWARTY
ul. Sidorska 100
pon.-pt. 8⁰⁰ - 20⁰⁰ sb. 8⁰⁰ - 18⁰⁰ nied. 10⁰⁰ - 16⁰⁰
ZAPRASZAMY
NA BEZPIECZNE ZAKUPY

TARTAK MICHAŁKI
drewno budowlane-więźby, elementy drewniane
pod indywidualne zamówienie, deski,
drewno kominkowe, opałowe, DOSTAWA GRATIS
PRZECIERANIE DREWNA TRAKIEM MOBILNYM
Krzysztof Kukawski
Michałki 36
21-504 Rokitno
tel. 505 021 750 - Krzysiek
697 530 704 - Mariusz
e-mail: tartakmichalki@interia.pl
www.tartakmichalki.pl

GARAŻE Blaszane
BRAMY Garażowe
KOJCE dla Psów
Najniższe CENY
Różne wymiary
Transport cały kraj
Montaż GRATIS
Dogodne RATY
81-440-51-08 84-539-81-91
25-740-57-38 29-642-34-61
85-733-60-26 505-526-036
www.konstal-garaze.pl

Zadzwoń sprawdź i zamów
OLBENZ Sp. z o.o.
gwarancja jakości
OLEJ NAPĘDOWY
OLEJ OPAŁOWY
TRANSPORT DO KLIENTA GRATIS
ORLEN
ul. Księcia Witolda 15,21-500 Biała Podlaska
Dostawa w 48 godzin, rabaty, nagrody, odroczony termin płatności, zadzwoń i umów się z handlowcem
tel. 83 342 22 07

OKNA
PARAPETY MOSKITIERY ROLETY
POMIAR WYCENA GRATIS
ARTPOL jacek.daniluk@wp.pl
kom. 505-011-645
Biała Podl., ul. Moniuszki 33
tel. 83-342-11-11
Sprawdź nasze ceny!!!

OPTA MEBLE sp. z o.o.
SZAFY Z DRZWIAMI SUWANYMI
INDECO® wygodne mieszkanie
SKLEP
21-500 Biała Podlaska, ul. Moniuszki 20, tel. 342-62-76
Pn.-Pt. 9.30-17 | Sob. 9-13
Szafy wnękowe meble na zamówienie
POKOJOWE • KUCHENNE • SYPIALNE • BIUROWE • ŁAZIENKOWE • GARDEROBY

VERTAL
ROLETY
BRAMY
WIŚNIOWSKI
AUTOMATYKA do BRAM
POMIAR I WYCENA GRATIS
ul. Janowska 70
83 311 32 55 • 602 708 992

Auto-Mik
19 lat w branży
POWIERZ SAMOCHÓD PROFESJONALISTOM
SAMOCHODOWE INSTALACJE GAZOWE
INSTALACJE BRC od 1.900 zł
MECHANIKA SAMOCHODOWA
konkurencyjne ceny
Biała Podlaska, ul. Sidorska 59
tel. 83 35 55 055, 692 43 43 49
auto-mik@o2.pl

Nie zwlekaj Twoja reklama z pewnością będzie skuteczna!
SŁOWO PODLASIA

OGŁOSZENIE WÓJTA GMINY BIAŁA PODLASKA

o przystąpieniu do sporządzenia

zmiany studium uwarunkowań i kierunków zagospodarowania przestrzennego gminy Biała Podlaska i przeprowadzenia strategicznej oceny oddziaływania na środowisko

Na podstawie art. 11 pkt 1 ustawy z dnia 27 marca 2003 r. o planowaniu i zagospodarowaniu przestrzennym (Dz. U. z 2020 r. poz. 293, z późn. zm.) oraz zgodnie z art. 54 ust. 2 i 3 ustawy z dnia 3 października 2008 roku o udostępnianiu informacji o środowisku i jego ochronie, udziale społeczeństwa w ochronie środowiska oraz ocenach oddziaływania na środowisko (Dz. U. z 2020 r. poz. 283 z późn. zm.), zawiadamiam o podjęciu przez Radę Gminy Biała Podlaska uchwały Nr XVIII/136/2020 z dnia 31 lipca 2020 roku w sprawie przystąpienia do sporządzenia zmiany studium uwarunkowań i kierunków zagospodarowania przestrzennego gminy Biała Podlaska, zmienionej uchwałą Nr XXI/162/2020 Rady Gminy Biała Podlaska z dnia 22 grudnia 2020 roku. Uchwały wraz z załącznikami graficznymi, określającymi granice obszaru zmiany Studium umieszczone zostały na stronie BIP Urzędu Gminy Biała Podlaska.

Jednocześnie informuję, że zgodnie z art. 46 ust. 1 pkt 1 oraz art. 51 ust. 1 ustawy z dnia 3 października 2008 roku o udostępnianiu informacji o środowisku i jego ochronie, udziale społeczeństwa w ochronie środowiska oraz ocenach oddziaływania na środowisko przeprowadzona zostanie strategiczna ocena oddziaływania na środowisko projektu zmiany studium uwarunkowań i kierunków zagospodarowania przestrzennego gminy Biała Podlaska, w ramach której opracowana zostanie prognoza oddziaływania na środowisko.

Zainteresowani mogą składać wnioski dotyczące zmiany studium w terminie do dnia 5 lutego 2021 roku. Wnioski mogą być wnoszone na piśmie do Wójta Gminy Biała Podlaska w formie papierowej na adres: ul. Prosta 31, 21-500 Biała Podlaska lub elektronicznej, w tym za pomocą środków komunikacji elektronicznej, w szczególności poczty elektronicznej na adres: gmina@bialapodl.pl

Wniosek powinien zawierać nazwisko, imię i adres wnioskodawcy, przedmiot wniosku oraz oznaczenie nieruchomości której dotyczy. Organem właściwym do rozpatrzenia wniosków złożonych do projektu zmiany miejscowego planu zagospodarowania przestrzennego jest Wójt Gminy Biała Podlaska.

Wójt Gminy Biała Podlaska
Wiesław Panasiuk

I co by tu sprzedać...
SŁOWO PODLASIA
OGŁOSZENIA
w gazecie i w internecie
>> sprawdź >> zobacz
www.slowopodlasia.pl/ogloszenia

Wójt Gminy Sławatycze

ogłasza I ustny przetarg nieograniczony na sprzedaż nieruchomości położonej w miejscowości Nowosiółki stanowiącej własność Gminy Sławatycze. Przetarg odbędzie się dnia 15 lutego 2021 r. o godz. 11⁰⁰ w siedzibie Urzędu Gminy Sławatycze ul. Rynek 14. Wszelkie dodatkowe informacje można uzyskać w Urzędzie Gminy Sławatycze tel. 83 378 33 58
Pełną informację dotyczącą nieruchomości oraz przetargu zawiera ogłoszenie wywieszone na tablicy ogłoszeń Urzędu Gminy Sławatycze oraz na stronie internetowej www.slawatycze.biuletyn.net.

eprasa.pl b2809bfbcd

WOJEWÓDZKI OŚRODEK RUCHU DROGOWEGO W BIAŁEJ PODLASKIEJ UL. ORZECHOWA 60 tel. (83) 342 58 20 www.wordbp.pl

Szkolenie zmniejszające punkty karne 350 zł

Szkolenie okresowe dla kierowców zawodowych metodą e-learning tylko 300 zł

MOTORYZACJA

SAMOCHODY - SPRZEDAŻ

Audi

❒Audi A3 (2010) 2,0 D, 140 KM, sprowadzony, 732 929 991

❒Audi Q5 (2010) 2,0 D, bezwypadkowy, sprowadzony, 732 929 991

❒Audi A4 1,9 TDi (2000), 661 057 271

❒Audi Q7, 664 804 442

❒A3 (2003), 664 804 442

❒Audi A3 1,9 TDi (1998), 661 057 271

BMW

❒BMW 3 (2010) 2,0 D, BMW 1 (2006) 1,6 B, 732 929 991

❒BMW 730 D (2011), na gwarancji, 609 567 221

❒BMW 3 diesel, oryginał, 509 464 707

❒BMW E39 2,0 D (2002), cena 8 900,-, 83 378 45 14, 500 054 234

Chevrolet

❒Chevrolet Captiva 2,2 D 4x4 7-osobowy, (2013), sprowadzony, opłacony, 732 929 911

Citroen

❒Citroen C5 2,0 B (2011) automat, C4 1,6 HDi (2016), (2012), 732 929 991

❒C4 Picasso (2018), 1,5 diesel, sprowadzony, opłacony, 732 929 991

❒Tanio Citroen Xsara Picasso 2,0 HDi, 600 924 580

❒Citroen C5, tanio, 507 604 349

❒DS3 (2014) 1,4 HDi, 60 tys. przebiegu, 732 929 991

Fiat

❒Panda, 668 662 754

Zawsze zapłacimy więcej! AUTOKASACJA 608 434 634, Sidorska 215 SKUP AUT

OPONY UŻYWANE I NOWE OSOBOWE, CIĘŻAROWE, WULKANIZACJA, FELGI STALOWE I ALUMINIOWE MONTAŻ GRATIS 083-375-16-58, 0692 431 488 Małaszewicze Duże ul. Warszawska 37

❒Panda (2018) 1,2 benzyna, sprowadzony, 732 929 991

Ford

❒C-Max Grand (2012), 1,6 D, asystent parkowania, sprowadzony, 732 929 991

❒S-Max (2011) 2,0 D automat, sprowadzony (2010) 2,0 D, sprowadzony (2007) 2,2 7-osobowe, 732 929 991

❒Ford Mondeo 1,8 TDCi (2007), 507 604 979

❒Ford Transit 2,0 (2006), 608 479 373

❒Ford Kuga (2008), 517 590 476

❒Ford Fiesta 1,5 D (2017), 725 744 774

❒Kuga (2010), 664 804 442

Hyundai

❒Hyundai i30 B (2017), 725 744 774

❒Hyundai i30, 664 804 442

Mercedes

❒ Mercedes W211D, mały przebieg, 509 464 707

Mini

❒Cooper (2002), (2006), 1,6 B, 732 929 991

Nissan

❒Note (2009), 1,4 benzyna, sprowadzony, 732 929 991

❒Qashqai (2012) i (2015) 1,5 D, sprowadzony, opłacony, 732 929 991

Opel

❒Astra 1,4 B+G (2006), 732 929 991

❒Corsa (2015), 1,3 D, sprowadzone, 732 929 991

❒Opel Antara, 19 900, zamiana, 603 376 572

❒Zafira (2010) 7 os., 1,6 B, 732 929 991

Peugeot

❒208 (2015) 1,6 HDi automat, 208 (2019) 1,6 B, 308 (2015), 1,2 B (2008), 3008 (2012), sprowadzone, opłacone, 732 929 991.

❒Peugeot 508 (2012), 664 804 442

❒Peugeot 307, 3 800, 664 804 442

Renault

❒Kadjar 1,2 benzyna (2018), Traffic (2014) 2,0 D, sprowadzony, opłacony, 732 929 991

❒Renault Scenic 1,5 D (2014), 725 744 774

❒Twingo 4 200, 664 804 442

❒Espace, 664 804 442

Firma TOMEX Gwarancja ilości i jakości

OLEJ NAPĘDOWY OLEJ GRZEWCZY z dostawą 83 353 50 46 Komarówka Podlaska ul. Wojska Polskiego 24 tel. 600 956 482 668 676 582

Skoda

❒Superb (2016), 1,6 diesel, sprowadzona, opłacona, 732 929 991

❒Skoda Octavia (2007), 501 591 577

❒Skoda Roomster 1,4 TDi (2008) + opony zimowe, 502 039 378

❒Skoda Fabia (2011), 534 855 375

❒Skoda Octavia (2011), 534 855 375

Suzuki

❒Suzuki SX4 4x4 (2010), 732 929 991

Toyota

❒Toyota Yaris (2007) i (2009) 1,3 B, sprowadzona, opłacona, 732 929 991

❒Toyota Avensis (2009) 2,0, D4D, 732 929 991

❒Verso (2016) 1,8 B, sprowadzone, opłacone, 732 929 991

❒Toyota Verso, 1,3 B, 515 461 887

Volkswagen

❒ Polo (2015) 1,4 D, 42 tys. przebiegu, 732 929 991

❒Volkswagen transporter 1,9 TD (1997), 696 779 117

❒Passat (1999), 510 181 307

❒Tiguan, 664 804 442

❒Golf Plus (2012) 1,6 TDi, 732 929 991

Volvo

❒S60 (2010) 2,0 D, automat, 732 929 991

❒Volvo V40 na części, 509 847 323

❒Volvo V40 (2001) 1,9 TDi, 509 847 323

SAMOCHODY - KUPNO

❒Solidnie płacę, 515 471 038

❒Wyrejestruj legalnie, nie pozwól się oszukać fikcyjnymi umowami, autokasacja, Sidorska 215, 608 434 634

❒Wyrejestruj legalnie, nie pozwól się oszukać fikcyjnymi umowami, autokasacja, Sidorska 215, 608 434 634

❒Solidnie płacę, 515 471 038

❒Skup aut, szybki odbiór, 518 440 516

❒Kupię Kamaza, silnik Kamaza, do remontu, części, 603 130 604

❒Kupię każde auto, dobra cena, 512 406 210

❒Skup złomu i akumulatorów, 692 340 925

❒Dam więcej niż na złomie za twój stary samochód. Tel. 798 154 829.

MOTOCYKLE I QUADY

❒Kupię stare motocykle. NAJLEPSZE CENY! 608 434 634

❒Yamaha MT-03, 650 cm³, 605 077 375

USŁUGI

❒Kominiarz, 794 994 780

❒Ładowarka, minikoparka, 605 542 231

❒Dachy, materiały i wykonawstwo, 512 655 590

❒Transport tanio, 506 766 170

❒Ocieplenia, kompleksowo, 512 655 590

❒Docieplenia i wykończenia wnętrz oraz poddaszy, 516 664 603

❒Autolaweta, tanio, 506 766 170

❒CYKLINOWANIE, 512 246 444

RACHMISTRZ

Zakładasz działalność? Prowadzisz firmę? Jesteś Rolnikiem VAT?

POSTAW NA BIURO RACHUNKOWE RACHMISTRZ Michał Zaniuk:
Profesjonalizm
Rzetelność
Wiedza
Doświadczenie
Kompleksowa obsługa
Gwarancja ceny

KSIĘGOWOŚĆ I ROZLICZENIA
KADRY i PŁACE
REPREZENTACJA PRZED US I ZUS

rachmistrz.prosta@gmail.com
500 897 098
Pl. Szkolny Dwór 20/1
21-500 Biała Podlaska

❒Koparko-ładowarka, 513 754 668

❒Usługi sprzątające: pranie dywanów, tapicerki meblowej i samochodowej, 793 181 962

❒Dachy, rynny, obróbki, podbitki, kominy, domy drewniane, 502 600 439

❒Kopanie, odmulanie stawów. Najtaniej. 601 804 809

❒Studniarstwo, pompy ciepła, 505 222 714

❒Transport do 3,5 tony, kontener 6 m dł., 605 077 375

❒Szalowanie domów drewnianych, układanie boazerii, paneli, płyta k/g, budowa domków letniskowych, 510 277 545

CD. NA STR. 29

OGŁOSZENIE WÓJTA GMINY BIAŁA PODLASKA

o przystąpieniu do sporządzenia

zmiany miejscowego planu zagospodarowania przestrzennego gminy Biała Podlaska obejmującego fragment miejscowości Sycyna i przeprowadzenia strategicznej oceny oddziaływania na środowisko

W związku z przystąpieniem na podstawie uchwały Nr XVIII/137/2020 Rady Gminy Biała Podlaska z dnia 31 lipca 2020 roku do sporządzenia zmiany miejscowego planu zagospodarowania przestrzennego gminy Biała Podlaska obejmującego fragment miejscowości Sycyna, informuję o podjęciu Uchwały Nr XXI/161/2020 Rady Gminy Biała Podlaska z dnia 22 grudnia 2020 r. zmieniającej uchwałę w sprawie przystąpienia do zmiany miejscowego planu zagospodarowania przestrzennego gminy Biała Podlaska obejmującą fragment miejscowości Sycyna w zakresie zmiany granicy opracowania planu poprzez jego powiększenie o części działek oznaczonych numerami ewidencyjnymi: 649 i 178 - obręb Sycyna oraz 781 i 888 - obręb Styrzyniec. Uchwała wraz z załącznikiem graficznym określającym granice obszaru zmiany planu umieszczona została na stronie BIP Urzędu Gminy Biała Podlaska.

Na podstawie art. 17 pkt 1 ustawy z dnia 27 marca 2003 r. o planowaniu i zagospodarowaniu przestrzennym (Dz. U. z 2020 r. poz. 293, z późn. zm.) oraz zgodnie z art. 54 ust. 2 i 3 ustawy z dnia 3 października 2008 roku o udostępnianiu informacji o środowisku i jego ochronie, udziale społeczeństwa w ochronie środowiska oraz ocenach oddziaływania na środowisko (Dz. U. z 2020 r. poz. 283 z późn. zm.), zawiadamiam o możliwości ponownego **składania wniosków dotyczących zmiany planu, do którego sporządzenia przystąpiono uchwałą Rady Gminy Biała Podlaska w dniu 31 lipca 2020 r. i zmienioną uchwałą z dnia 22 grudnia 2020 r. Wnioski mogą być wnoszone na piśmie do Wójta Gminy Biała Podlaska w formie papierowej na adres: ul. Prosta 31, 21-500 Biała Podlaska lub elektronicznej, w tym za pomocą środków komunikacji elektronicznej, w szczególności poczty elektronicznej na adres: gmina@bialapodl.pl, w terminie do dnia 5 lutego 2021 roku.** Wniosek powinien zawierać nazwisko, imię i adres wnioskodawcy, przedmiot wniosku oraz oznaczenie nieruchomości której dotyczy. Organem właściwym do rozpatrzenia wniosków złożonych do projektu zmiany miejscowego planu zagospodarowania przestrzennego jest Wójt Gminy Biała Podlaska.

Jednocześnie informuję, że zgodnie z art. 46 ust. 1 pkt 1 oraz art. 51 ust. 1 ustawy z dnia 3 października 2008 roku o udostępnianiu informacji o środowisku i jego ochronie, udziale społeczeństwa w ochronie środowiska oraz ocenach oddziaływania na środowisko przeprowadzona zostanie strategiczna ocena oddziaływania na środowisko projektu zmiany miejscowego planu, w ramach której opracowana zostanie prognoza oddziaływania na środowisko.

Wójt Gminy Biała Podlaska
Wiesław Panasiuk

eprasa.pl b2809bfbcd

AKLIM monitoring
Biała Podlaska, ul. Sidorska 56B
tel. 83 342-25-65
SYSTEMY ZABEZPIECZEŃ ALARMOWYCH
• włamania i napadu • nadzoru wizyjnego
• pożaru • kontroli dostępu
MONITORING ALARMOWY
AGENCJA OCHRONY
LEW-TRANS-BANK Sp. z o.o.
ul. 34 Pułku Piechoty 13, tel./fax 343-51-47
OCHRONA OSÓB I MIENIA
• konwojowanie wartości pieniężnych
• monitoring
• grupa interwencyjna 24h

CD. ZE STR. 28

❒**Tartak przewoźny. Załadunek i obracanie kłody. Tel. 505 091 013**

❒**Posadzki mixokretem, Tel. 608 327 362.**

❒Malowanie - szybkie terminy realizacji, 600 253 212

❒Budowa domów, krycie dachów, 601 761 111

❒Pokrycia dachowe, docieplanie poddaszy, 573 024 476

❒Malowanie wnętrz, 516 964 592

Transport wywrotką 27 ton: płody rolne, węgiel Tel. 508 604 750.

❒**Złota rączka, 601 055 521**

❒Usługi koparko-ładowarką, 881 944 155

❒Tartak mobilny z załadunkiem, obracakiem i poziomowaniem, 514 241 054

❒Dźwig, 609 567 221

❒Remonty, wykończenia, 605 835 788

❒**Ogrodzenia, balustrady, 572 271 342**

❒Zakładanie oczek wodnych, strumyków i kaskad, 502 186 569

❒Pergole, altanki na tarasach i balkonach, 502 186 569

❒Naprawa usterek w ogrodach i domu, 502 186 569

❒Przycinka żywopłotów, krzewów i drzew, 502 186 569

❒Kominiarz, 502 085 046

Wójt Gminy Tuczna informuje,

że w siedzibie Urzędu Gminy Tuczna w dniu 12.01.2021 r. został wywieszony na okres 21 dni wykaz nieruchomości stanowiących własność Gminy Tuczna, przeznaczonych do dzierżawy.

❒Docieplanie, poddasza, płytki, gipsy, 668 391 380

❒**Malowanie dachów - terminy na 2021, 516 964 592**

❒Tynki, 697 054 621

❒Elektryka, instalacje, pomiary, 507 370 567

❒Ścinka drzew, 574 120 610

❒Tynki, 697 054 621

❒Klimatyzacje, montaż, 507 370 567

❒Wykończenia wnętrz, 83 375 72 33, kom. 606 335 663

❒Malowanie wnętrz, mycie kostki brukowej, mycie elewacji, 514 455 512

❒Układanie bruku, Biała Podlaska, tel. 605 179 225

❒Żwir, piasek, pospółka, 605 179 225

❒Ogrodzenia kompleksowo, klinkier, panelowe, betonowe, tel. 605 179 225

❒Układanie kostki Biała Podlaska, www.brukmontaz.com

❒Sprzątanie terenu, wyrywanie korzeni, wywóz gruzu, wycinka drzew, tel. 605 179 225

❒Układanie kostki, schody i tarasy, ogrodzenia, www.petrusbp.pl, 506 999 815

❒**Remonty Wykończenia Wnętrz Solidnie Wolne Terminy !!! . Tel. 505 278 797. ainsztein21@wp.pl. Partyzantów 57/21.**

❒Żwir, piasek, ziemia ogrodowa, koparki, wywrotki, 83 342 35 22, 503 009 959.

❒Glazura, panele, malowanie, wykończenia, 698 686 752

❒Malowanie, szybkie terminy, 600 253 212

❒Tynki, 661 913 404

❒Układanie kostki brukowej, schody, tarasy, ogrodzenia, www.petrusbp.pl, 506 999 815

❒Ozonowanie pomieszczeń lampą UV-C, 667 841 234

❒**Wywóz nieczystości płynnych, 605 336 756, 603 130 604**

❒Remonty, wykończenia od A do Z (pod klucz), 697 335 414

❒Remonty, malowanie, gipsowanie, panele, 513 739 798

❒Budowa, krycie dachów, materiały 8%, 503 504 304

NIERUCHOMOŚCI

DOMY

❒Dom, centrum, 609 567 221

❒Sprzedam dom w Hrudzie, 606 454 860

❒Sprzedam dom, osiedle Wola, Biała Podlaska, bliźniak do zamieszkania, nowoczesna okolica, 368 tys., 505 927 037

❒Szukam do wynajęcia dom w gm. Rossosz lub Wisznice, tel. 669 440 040

MIESZKANIA

❒**Kupię mieszkanie do remontu, 514 818 455**

❒Sprzedam mieszkanie, 54 m², 507 726 091

❒Sprzedam mieszkanie 45 m, 579 176 879

❒ Mieszkanie do wynajęcia, 515 676 595

CD. NA STR. 30

PÓŁNOC NIERUCHOMOŚCI

Dom energooszędny w Porosiukach, 885 851 172.

Działka rolno-budowlana, Woroblin, 665 750 197

Sprzedam dom w Piszczacu Pierwszym, 665 750 197

Działka inwestycyjna w Chotyłowie, 665 750 197

Dwie działki budowlane w Chotyłowie, 665 750 197

Działka rekreacyjno-budowlana w Serpelicach, 665 750 197

Sprzedam 3 działki budowlane w Chotyłowie, 665 750 197

Drewniany dom w Olszynie, 665 750 197

Atrakcyjna działka budowlana w Czosnówce, 665 750 197

Dom na Woli w Białej Podlaskiej, 665 750 197

Duża działka z domem w Chotyłowie, 665 750 197

Sprzedam mieszkanie na Osiedlu Jagiellońskim, 58,4 m², blisko szkoła, 885 851 172

Dom blisko centrum miasta w spokojnej okolicy, 665 750 197

Dom przy ulicy Warszawskiej, 885 851 172

Sprzedam siedlisko w Borsukach, 885 851 172

Sprzedam dom z działką w Szostakach, 885 851 172

Sprzedam działkę inwestycyjno-budowlaną w Czemierniki II, blisko Natura 2000, pow. 1,09 ha, 885 851 172

Sprzedam działkę budowlaną przy ulicy Jaskółczej, 885 851 172

Sprzedam atrakcyjną działkę w miejscowości Hrud, 885 851 172

Piękny dom przy ulicy Witoroskiej, 885 851 172.

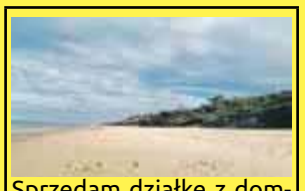

Sprzedam działkę z domkiem holenderskim nad morzem, Chłapowo, gmina Władysławowo, 885 851 172

Sprzedam 2 działki w Rakowiskach, 885 851 172

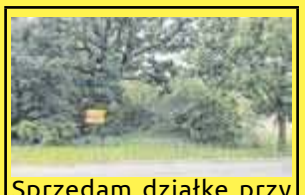

Sprzedam działkę przy ulicy Łomaskiej, 885 851 172

Sprzedam działkę budowlano-inwestycyjną w Sławacinku Nowym, 885 851 172

Sprzedam dom w Okczynie, 48 m², z dostępem do Bugu, 885 851 172

Sprzedam posiadłość ze stawem w Rossoszu, 885 851 172

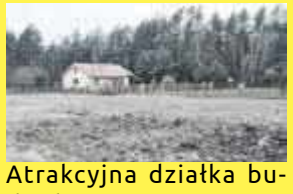

Atrakcyjna działka budowlana Styrzyniec, 665 750 197

Sprzedam działkę w Wólce Plebańskiej, 885 851 172

Sprzedam 5 działek w Czemiernikach II, 885 851 172

Dom w Chotyłowie, 665 750 197

Sprzedam działkę rolno-budowlano-inwestycyjną przy ulicy Sworskiej. Powierzchnia 7279 m² (2600 m² budowlana). ATRAKCYJNA CENA. 885 851 172

eprasa.pl b2809bfbcd

CD. ZE STR. 29

❒Pokój do wynajęcia, 796 709 915

❒Stancja pracującym, 509 278 340

❒Sprzedam mieszkanie w Warszawie, 509 278 340

❒Wynajmę nowe mieszkanie 55 m², Biała Podl., ul. Pileckiego, 799 112 790

❒Sprzedam mieszkanie, 519 842 849

❒Wynajmę mieszkanie, 2 pokoje, umeblowane. Tel. 699 518 586. Terebelska.

❒Sprzedam mieszkanie 60,70 m², 3 pok., parter Biała Podl., 502 814 543

Wynajmę mieszkanie 57 m² przy ul. Ziemowita, po remoncie, 885 851 172

❒Pokoje do wynajęcia, Radzyń Podlaski, 501 656 148

Sprzedam mieszkanie, 55 mkw., blok 15-letni, ul. Janowska 66B, tel. 504 381 107

❒Sprzedam mieszkanie 50 m², II piętro, os. Kopernika, 508 576 854

❒Wynajmę kawalerkę, tanio, 577 566 382

❒Sprzedam 38 m², blok, parter, 2 pokoje, centrum Międzyrzeca Podlaskiego, 604 279 257

❒Wynajmę pokój mężczyźnie za pomoc, 509 682 565

❒Sprzedam lub wynajmę, Ks. Witolda 10, I p., 46,7 m2, 601 550 530

❒Pokoje, 505 963 212

❒Stancja, budynek wolnostojący. Emeryt, pracujący, oaza spokoju. Tanio, 506 347 049

LOKALE

❒Wynajmę lokal przy pl. Rubina na biuro, 50 m², 502 385 585

❒Lokale 10-100 m², w budynku ZNP, Biała Podlaska, 697 101 199

❒Wynajmę lokal po remoncie, Janowska 5, tel. 607 427 418

❒Lokale biurowo-usługowe, centrum Białej, 531 040 763

DZIAŁKI

❒Kupię ziemię, 508 804 802

❒Kupię, wydzierżawię pole, gm. Drelów i okolice. Tel. 508 475 856. semens.ks@gmail.com. Dworska, 8.

❒Kupię ziemię, 509 653 937

WĘGIEL
MILANOWICZ
SPRZEDAŻ RATALNA MOŻLIWOŚĆ DOWOZU
KOSTKA - 610 zł/t 24 MJ
ORZECH - 550 zł/t 24 MJ
PELET wor. - 750 zł/t 17,5 MJ
EKOMIAŁ luz 390 zł/t 25 MJ
Świąteczna promocja
EKOGROSZEK
27-28 MJ, popiół ok. 3%
Chotyłów ul. Tartaczna 2A przy dworcu PKP
502 202 581
500 260 872
83 377 82 28
OFERUJEMY RÓWNIEŻ OPAŁ WYSOKIEJ JAKOŚCI - ODPOWIEDNIK WĘGLA Z MYSŁOWIC

KONKURENCYJNE CENY od 580 zł/t
WYSOKA JAKOŚĆ
WĘGIEL
SZEROKI ASORTYMENT
NA TERENIE MIASTA DOWÓZ GRATIS
BIAŁA PODL., UL. GRZYBOWA 52
tel. 83 344 20 92

UTHO Marek Dejneka
oferuje w sprzedaży:
węgiel kamienny
kruszywa
wapno nawozowe
pellet, nawozy
mat. budowlane
SKUP ZBÓŻ, ŁUBINU I GRYKI
tel. 604 437 407

Kropka
Sławomir Kropiwiec
WĘGIEL • PELLET • WAPNO NAWOZOWE
Kruszywa bezpośrednio z kopalni
o/Małaszewicze 721 08 09 09
o/Przewłoka 784 94 08 22

WĘGIEL WORKOWANY
TWÓJ DOSTAWCA CIEPŁA
ZAPRASZAMY!
Biała Podlaska, Sidorska 62
dopieca.com.pl 697 330 520

BUDOWLANE

❒Przyjmę ziemię i gruz, Francuska, 695 518 274

❒Ziemia ogrodowa, wysoka jakość, 793 783 583

❒Żwir, piasek - mixokret, kamień, tłuczeń, roboty ziemne, czarnoziem, 503 009 959

SPRZEDAŻ - INNE

❒Drewno opałowe, 691 522 160

❒Deski dębowe. 505 091 013

P.H.U. Agromil
OFERUJEMY
◆ Węgiel kamienny i Ekogroszek
◆ Pellet drzewny
◆ Nawozy, Środki ochrony roślin
◆ Materiały Budowlane i wykończeniowe
◆ Pełny asortyment hydrauliczny
◆ Artykuły metalowe oraz wiele innych...
RATY, TRANSPORT HDS, MAGAZYNOWANIE
Tuczna 206
504 055 430 • 83 377 13 36 • 512 966 521
Kodeń, Rynek 12
697 330 515

❒Siatka ogrodzeniowa i wszystko do ogrodzeń - panele, ogrodzenia betonowe, słupki, bramy, automatyka, montaż, 697 88 88 92

❒**Drewno opałowe, 691 522 160**

❒**Kupię wiąz, akacja, w dłużycy, 691 522 160**

❒**Drewno rozbiórkowe suche, tanio, 691 522 160**

❒**Prasa do makulatury, folii. Niemiecka, stan idealny, 605 077 375**

❒Las oraz calówki suche, 83 359 82 02

❒Drewno opałowe, 511 058 151

❒Siodła do jazdy konnej, 508 374 871

SPRZEDAŻ DREWNA
OPAŁOWEGO I KOMINKOWEGO
602 100 131
STEMPLE BUDOWLANE
Rakowiska ul. Wspólna 112 Biała Podlaska

❒Łódka wędkarska, telewizor 50 cali, łuparka do drzewa, 691 132 312

MEBLE

❒Oddam za darmo biurko w dobrym stanie, tel. 509 111 292.

ROLNICZE

MASZYNY

❒**Kupię wszystkie ciągniki, ładowarki, prasy, przyczepy, kombajny, maszyny. Także uszkodzone. 665 207 084**

❒Kupię sprzęt rolniczy, 663 893 465

❒Kupię glebogryzarkę Unia Grudziądz, 501 072 202

❒**Sprzedam wialnię do zboża, brony 3, lejek do nawozu, pługi 3, siano w ciukach, okna do szklarni, 502 243 030**

❒Pług obrotowy 4, agregat pościerniskowy, 514 237 406

❒C-330, C-360, Bizon, przyczepa, siewnik, kosiarka, rozrzutnik, śrutownik bijakowy, siewnik, motyl, 667 799 205

❒Kupię każdy sprzęt rolniczy, ciągniki, przyczepę, ładowarkę, sortownik, siewnik, pilne, 887 124 679

❒Gniotownik 3-walcowy, mieszalnik 1,5 t International 454 Tel. 885 978 978. kazikdrozd@op.pl. Glinny Stok 39.

❒Zakupię prasy kostkujące, rolujące, przyczepy, agregaty, siewniki, glebogryzarki, kombajny, ładowarki, Trole, ciągniki małe i 4x4, 503 643 162

❒Kupię prasy rolujące, kostkujące, ciągniki, kopaczki, kombajny, agregaty, ładowarki, sprawne i uszkodzone, 574 651 542

❒Pług 3 Grudziądz, 508 728 140

❒Ciągnik Case 845, Tur (1989), 796 799 775

❒Kupię ciągnik, może być bez rejestracji sprzęt, rozsiewacz RCW, 503 792 483

❒Kupię sortownik, przyczepę wywrotkę, 603 855 072

❒Kupię T-25 lub C-330, glebogryzarkę, 663 955 935

❒**Kupię siewnik zbożowy, ciągnikowy, 504 071 023**

❒Przyczepa tandem 12 ton, opryskiwacz 1015 ciągany (1997), 602 592 054

❒Śrutownik ssąco-tłoczący z silnikiem 11 kW, 662 258 041

❒Grabiarkę siódemkę, taśmociąg do obornika 7 m, 696 897 419

SKUP ZBÓŻ
SZYBKA PŁATNOŚĆ
ODBIÓR OD KLIENTA
ZAŁADUNEK POMPĄ
Kontakt 510 810 622

Skup Zbóż
Ferma indyków Cełujki
SPRZEDAŻ NAWOZÓW
513 092 562

❒Bizon Z056 (1980), 606 647 841

❒**Opony do przyczep i maszyn rolniczych, 603 130 604**

❒Duży wybór zachodnich ciągników Ursus, Zetor, 504 239 788

❒Ferguson 90 KM, Bizon, niedrogo, 727 259 066

❒Naprawa ciągników i maszyn rolniczych. Żelizna 108, 501 485 296, 692 688 072

❒Sprzedam Cyklop z kabiną, 1 właściciel, stan dobry, 2 czerpaki, 83 341 17 76

❒Bizon Z056 (1980), 606 647 841

❒Przyczepa wywrotka, rozsiewacz wapna, tel. 504 355 793

❒Talerzówka, poznaniak, motyl, kosiarka, tel. 724 128 460

❒Pług, sadzarka, osa, kopaczka, tel. 505 071 250

❒C-360 3P, tel. 601 570 349

❒C-360, tel. 601 570 349

❒C-330, tel. 601 570 349

❒Przyczepa D47, tel. 601 570 349

❒Rozrzutnik 6 ton, tel. 601 570 349

❒Tur, MF 255, tel. 601 570 349

❒Tur, C-360, tel. 601 570 349

❒Siewnik poznaniak, tel. 601 570 349

❒Pługi obrotowe, zagonowe, wał Cambela, kosiarki dyskowe, przewracarki, zgrabiarki, mieszadła do gnojowicy, wywrotki 2 szt., siewniki zbożowe, nawozowe, 502 273 367

❒Talerzówka, kultywator z wałkiem, 798 951 754

❒Owijakra Sipma, przyczepa, siewnik, Nordsten Amazone, pługi, 692 688 332

❒Kupię przyczepę 4 t, wywrotkę, młynek do zboża, 696 705 737

❒Siewnik do nawozu, lejek, opryskiwacz, Ursus 912 deluxe , 519 697 295

❒Kupię sadzarkę, 665 192 909

❒Beczkowóz, 4 tys. l, 515 461 887

❒Prasa rolująca, New Holland, 505 165 484

SKUP BYDŁA I CIELĄT
Na wagę żywą lub WBC.
Przelew do 2 dni.
508 537 058

SKUP
BYDŁA RZEŹNEGO I KONI
Odbiór sztuk pourazowych
606 856 304

ZWIERZĘTA

❒Krowa wysokocielna, 3. cielak, 501 143 109

❒Młode nioski, 504 259 506

❒Cielęta, 510 607 177

❒Krowa z cielakiem, rasa Limousine, Lipinki gm. Sosnówka, 506 060 309

❒**RZEŹNIA KUPI BYDŁO POURAZOWE DO UBOJU Z KONIECZNOŚCI TEL. 511 075 866, 662 396 670**

❒Koziołek, 608 479 373

❒Bydło: Specjalista chorób przeżuwaczy; profilaktyka, leczenie, rozród, USG, inseminacja, badanie krwi, mięsa, okolice Białej, zgłoszenia do 17:00.FB: Drowet, 733 785 948

❒**Kupię barana, jednorocznego, na rozpłodnika, 691 522 160**

❒Cielaki mięsne, mieszańce, 513 482 117

❒Kupię bydło rzeźne, odbiór z gospodarstwa z ważeniem, płatne gotówką lub przelewem, faktura, wyrejestrowanie lub WBC, 693 950 620, 507 645 590

❒Ogierek sokólski 10 miesięcy, tel. 782 450 222

POZOSTAŁE

❒**Skup łubinu, gryki, grochu, pszenicy, 607 781 627**

❒Siano, słoma, 504 499 957

❒Siano, 507 043 346

CD. NA STR. 31

eprasa.pl b2809bfbcd

SKUP BYDŁA I CIELĄT

- Wysyłki na eksport
- Konkurencyjne ceny
- Zapraszamy do stałej współpracy
- Możliwość rozliczenia na WBC i na wagę żywą
- przelew 2 dni

519 136 146, 506 385 510

CD. ZE STR. 30

❒Sprzedam siano, kostka, 696 705 737

❒Gorczyca i gryka, 515 754 799

❒Siano bele, Zakrze, 502 366 631

❒Ziemniaki, odpady, 798 522 004

❒Kapusta kiszona, biała, marchew, cebula, tel. 510 577 524

❒Siano, słoma, 500 253 766

❒Sprzedam łubin wąskolistny, gorzki, 797 797 402 Tel. 797797402. michalsz_98@o2.pl. Studzianka 92.

❒Sprzedam siano, 507 156 636

❒Ziemniak jadalny i odsort, siano, słoma, tel. 604 302 907

❒Kupię zboże, 516 541 390

❒Bele siana, 501 650 206

❒Marchew niesortowana 0,40 gr, 502 249 519

❒**Kupię zboże, 501 716 304**

❒Podłoże z pieczarek + transport, 514 641 606

❒Sprzedam marchew, 40 gr, 570 908 822

❒Sprzedam ziemniaki jadalne i sadzeniaki, kilka odmian, 608 879 311

❒Czyszczenie nasion, zbóż, grochu, łubinu, gryki, 506 506 076

❒**Siano w kostkach, pszenżyto, okna do szklarni, jajka wiejskie, 502 243 030**

❒Kupię pnie po gruszy i jabłoni, 120-150 cm, 691 522 160

❒**Zboże paszowe, 691 522 160**

❒Kupię akację i wiąz, 691 522 160

❒Kupię zboże, 665 557 580

KUPNO - INNE

❒Dęby, sosny, brzozy, 607 412 702

❒Kupię pnie po gruszy, 120-150 cm, 691 522 160

MATRYMONIALNE

❒Kawaler lat 48, pozna pannę lat 35-45. 880 547 302

❒Mężczyzna l. 44, wolny, bez nałogów, pracowity, pozna panią, 500 644 980

❒Młody, pracowity, bez nałogów, bez zobowiązań, pozna panią, 516 480 434

Nie zwlekaj Twoja reklama z pewnością będzie skuteczna! SŁOWO PODLASIA

NAUKA

❒Matematyka, 502 924 580

TURYSTYKA I WYPOCZYNEK

❒Loty widokowe na prezent, 602 732 395

RÓŻNE

❒Pożyczka, 733 648 056

TOWARZYSKIE

❒Dojrzała jak wino zaprasza panów, 506 907 713

MEDYCYNA

ALERGOLOG

❒Testy alergiczne, grzybica, borelioza, rejestracja 509 727 388

DERMATOLOG

❒Dermatolog – Jolanta Pracoń, 83 342 86 13, 507 181 386

ENDOKRYNOLOG

❒Endokrynolog – dr n. med. Ireneusz Pracoń, USG, choroby tarczycy i wewnętrzne, 504 211 010

KARDIOLOG

❒Marek Kurianowicz, Specjalista Kardiolog. Biała Podlaska, ul. S. Batorego 10, tel. 575 325 775, www.mkardio.pl

OKULISTA I IRYDOLOG

❒OKULISTA - Dariusz CZOP, 538-200-461

ORTOPEDA

❒Ortopeda traumatolog lek. Jacek Czaplicki, Terebelska 67, poniedziałek 16:00-17:00, 601 356 776

PSYCHIATRA

❒Psychiatra - lekarz Iga Iwanicka-Wyszyńska. Tel. 500 309 444. ul.Księcia Witolda 19/5 Biała Podlaska.

PSYCHOLOG

❒Biorezonans, rzuć palenie, terapia nikotynowa, alkoholowa, rejestracja 509 727 388

SPRZĘT MEDYCZNY

❒Łóżko rehabilitacyjne, nowe, miesiąc używane. Materac standardowy, rehabilitacyjny, nieużywany. Materac pneumatyczny. 2100 zł. 505 155 031

INTERMED

Biała Podl. *KRASZEWSKIEGO 6* ☎ 83 344 33 03

lek. med. H. Siemaszko-Konon - spec. pulmonolog,
lek. med. P. Frończuk - spec. psychiatra,
lek. med. K. Kaliszuk - internista,
lek. med. J. Kaliszuk - internista,
lek. med. M. Sekuła - spec. neurolog,
lek. med. P. Migdal - spec. ginekolog,
lek. med. K. Poniatowska-Fiedosiuk - spec. kardiolog,
lek. med. O. Andres - medycyna pracy,
mgr A. Kowalski - leczenie bólów kręgosłupa,
mgr M. Górski - badania EEG
Prof. zw. dr hab.n.med. Sławomir Snela *(06.02)* z Rzeszowa spec. ortopeda, USG stawów biodrowych u dzieci
Dr hab.n.med. Grzegorz Ćwik *specjalista chirurg USG tarczycy, jamy brzusznej (30.01)*
Dr hab.n.med. S.Przywara *(wizyty+USG DOPPLER - 26.01)*
Dr hab.n. med. M.Iłżecki *(wizyty+US DOPPLER - 09.02)*
Dr n. med. Mieczysław Orzeł *specjalista endokrynolog, kardiolog (23.01)*
Lek. med. B. Bilińska - *spec. dermatolog (21.01)*

Medycyna tybetańska w Lublinie tel. 81 742 11 22, 81 741 38 19

CHIRURG MAREK KOZŁOWIEC
Zabiegi chirurgiczne, badania USG, usuwanie zmian skórnych zabiegi medycyny estetycznej botox, wypełniacze, PRP, nici PDO
Biała Podlaska, ul. Okopowa 18 B/IV, tel.: 513 009 797 www.estimedbp.pl

UROLOG Krzysztof Pękala
Leczenie chorób dróg moczowych, nerek, prostaty, kamicy nerkowej, narządów płciowych, nietrzymania moczu. Badania USG.
wtorek 16.00-17.00 KARDIO-MED
Biała Podl., ul. Terebelska 67B, tel. 573 405 422

dr n. med. Andrzej Kossakowski
specjalista
ORTOPEDA TRAUMATOLOG
Porady, leczenie w zakresie:
- ortopedia dorosłych i dzieci
- traumatologia narządu ruchu
- USG narządu ruchu

Biała Podlaska
ul. Spółdzielcza 6 lok. 22
rej. tel.: 604 56 12 58

dr n. med. Andrzej Kossakowski
USG
- **kolan, barków, drobnych stawów, mięśni, ścięgien**

rejestracja telefoniczna
604 56 12 58

Katarzyna Niewęgłowska
specjalista chorób wewnętrznych
GASTROENTEROLOG
W związku z pandemią coronawirusa wizyty w gabinetach stacjonarnych zostają **zawieszone do odwołania**. W pilnych przypadkach istnieje możliwość uzyskania **teleporady tel. 503 054 604** od poniedziałku do piątku w **godzinach 14-18.**

ULTRASONOGRAFIA DOPPLEROWSKA
lek. Janina Matusiak
USG naczyń krwionośnych, piersi, tarczycy, brzucha
Biała Podl., ul. Spółdzielcza 6
pon. i środa 16.00-18.00
tel. 666 018 198

CENTRUM KOREKCJI WZROKU
Okopowa 18F/37
spec. okulista Andrzej Jaroszyński
badanie komputerowe, leczenie dorosłych i dzieci
rejestr. 343-48-98 10-18.00
Salon optyczny na miejscu, tel. 344-18-78
ATRAKCYJNE CENY OKULARÓW

CENTRUM TERAPEUTYCZNE
PSYCHOLOG DZIECIĘCY
NEUROPSYCHOLOG
TERAPIA PAR, RODZIN
PSYCHOTERAPIA INDYWIDUALNA
EEG BIOFEEDBACK
REJESTRACJA 505 440 602

GABINET PSYCHOLOGICZNY
Anna Humin
669 291 602
anna.humin2@wp.pl

USG od pn.-pt. od 15.00
Rejestracja tel. 344 45 44, pn.-pt. 8.00-18.00
NZOZ T-MED, ul. Terebelska 67
Specjaliści Radiodiagnostyki
lek. med. A. DUDA 605 297 530
lek. med. J. TRYNKIEWICZ 604 114 568
Uwaga! Z dniem 1 września 2020 r. następuje koniec działalności pracowni RTG przy ul. Warszawskiej 14, w Białej Podlaskiej.
Kontakt w sprawie odbioru zdjęć tel. 605 297 530

GABINET OKULISTYCZNY DARIUSZ CZOP
Okulista II stopnia,
wieloletni pracownik Kliniki Okulistyki Akademii Medycznej w Lublinie.
Biała Podlaska, ul Warszawska 14, gabinet 212, tel. 538-200-461

Leczenie w zakresie:
- konsultacje okulistyczne (badanie wzroku, dobór okularów, badanie pola widzenia),
- diagnostyka i leczenie schorzeń, w tym siatkówki (zwyrodnienie plamki żółtej, retinopatia cukrzycowa, krótkowzroczność, odwarstwienie, zmiany zwyrodnieniowe w ciele szklistym),
- diagnostyka zaćmy i jaskry,
- badania diagnostyczne tomografem optycznym,
- k badania przed i po operacyjne.

Rejestracja pod numerem telefonu
538 200 461

CENTRUM MEDYCZNE empatia CENTRUM MEDYCZNE
Międzyrzec Podlaski
ul. Partyzantów 47
tel. 83 371 22 22

CHIRURG NACZYNIOWY
dr n. med. Grzegorz Prokop
ENDOKRYNOLOG
lek. med. Marian Bielecki
GINEKOLOG
lek. med. Grzegorz Duszyński
GASTROENTEROLOG, INTERNISTA
dr n. med. Katarzyna Wójtowicz-Chomicz
KARDIOLOG
dr. n. med. Edyta Sawicka- Glazer
PULMONOLOG
dr n. med. Barbara Rybacka-Chabros
PEDIATRA
lek. med. Beata Leszczuk
ORTOPEDA
lek. med. Paweł Chabros
REUMATOLOG
dr n. med. Katarzyna Sikorska-Siudek
UROLOG
lek. med. Krzysztof Prządka
PORADNIA USG
lek. med. Adrian Boruc
DIETETYK KLINICZNY
mgr. Sylwia Siudym

2M CLINIC
CHIRURGIA NACZYNIOWA, ONKOLOGIA I HEMATOLOGIA, PSYCHIATRIA, PORADNIA ANESTEZJOLOGICZNA I LECZENIA BÓLU, KARDIOLOGIA, UROLOGIA, MEDYCYNA ESTETYCZNA, CHIRURGIA, REUMATOLOGIA, PROKTOLOGIA, CHIRURGIA ONKOLOGICZNA, GABINET USG, ENDOKRYNOLOGIA, MEDYCYNA PODRÓŻY I TROPIKALNA
konsultacje · diagnostyka · zabiegi
21-500 Biała Podlaska
ul. Stefana Batorego 14 lok. 2B
www.2mclinic.pl
REJESTRACJA:
tel. **+48 792 630 630**
rejestracja@2mclinic.pl

eprasa.pl b2809bfbcd

PRACA

ZATRUDNIĘ

❒Praca od stycznia, sortowanie sadzonek, Holandia, 0031 6 87 76 35 85

❒Praca w UE dla stolarzy, murarzy, płytkarzy, K/G i innych. Tel. 698 130 444

❒Przyjmę panie do zbioru pieczarek. Praca w miłej atmosferze, zapewniamy dojazd. Miejscowość Dawidy, 669 210 730

❒Praca w Niemczech - zwierzęta, wymagane doświadczenie, tel. 502 288 623, www.jobmariopol.pl

❒Zatrudnię kierowcę w transporcie międzynarodowym, 605 562 674

PRACA w Niemczech
dla kobiet i mężczyzn
RÓŻNE ZAWODY
stała lub sezonowa
premie do 200 euro
727 001 705

❒Opieka. Niemcy. Legalnie. 725 248 935

❒Kierowcę kat. C, 601 914 800

❒Zatrudnię kobiety do opieki przy starszych osobach w prywatnym domu opieki koło Makowa mazowieckiego. zapewniamy zakwaterowanie i wyżywienie, 507 942 663

FIRMA PNB PAWEŁ NICZYPORUK BUDOWNICTWO

zatrudni pracowników: murarza, dekarza, brukarza, stolarza, spawacza i pomocników budowlanych

tel. 512 578 972

Terminal Bialchem Group Sp. z o. o. w związku z dynamicznym rozwojem Spółki, poszukuje kandydatów na stanowisko:

REFERENT d/s ROZLICZEŃ

Obowiązki:
- obsługa programu akcyzowego
- obsługa komunikatów celnych
- kontakt z organami celnymi w celu udzielania informacji związanych z prowadzeniem Składu Podatkowego
- uczestnictwo w czynnościach organów celnych wykonywanych na terenie Składu Podatkowego
- wprowadzanie wyrobów akcyzowych do systemu obsługującego Skład Podatkowy
- prowadzenie ewidencji akcyzowych i sporządzanie raportów
- rozliczanie magazynów

Wymagania:
- znajomość procedur związanych z obrotem wyrobów akcyzowych
- doświadczenie zawodowe w firmie prowadzącej skład podatkowy
- doświadczenie w kontaktach z urzędem celnym
- znajomość pakietu MS Office (bardzo bobra znajomość Excel)

Miejsce wykonywania pracy
Wólka Dobryńska 159
kontakt: e-mail:
terminal@bialchem.pl

❒**Mechanika samochodów ciężarowych, 601 914 800**

❒Kierowca C+E, kontenery, 797 815 641

❒Zatrudnimy pracownika do pracy na stację paliw w Białej Podlaskiej, 607 112 301

❒**Przyjmę na staż do sklepu spożywczego, 602 732 395**

❒Zakład Mięsny w Kol. Horbów zatrudni pracowników działu handlu ze znajomością jęz. obcych, eksport, 724 477 177

❒Zakład Mięsny w Kol. Horbów zatrudni pracowników technicznych (elektryk, mechanik, automatyk), 608 382 143

❒Zatrudnię pracownika ociepleń i wykończenia wnętrz, 607 632 643

OGŁOSZENIA EKSPRESOWE

MIESZKANIE

❒Stancja, 793 443 436

ZATRUDNIĘ

❒Zatrudnię stolarzy budowlanych, tel. 669 440 040

OGŁOSZENIA KUPONOWE

AGD/RTV

- Pralka wirnikowa - 120 zł, 507 147 485
- Pralka Whirlpool z góry otwierana, dowóz - 400 zł, 507 147 485
- Radio samochodowe Pioneer - 150 zł, 507 147 485
- Nowy odkurzacz Roventa - 200 zł, 507 147 485
- TV cienki, Smart, LED, w pudelku - 650 zł, 507 147 485
- Nowy uchwyt do powieszenia TV na ścianę do 55" - 60 zł, 507 147 485
- Suszarka na pranie, solidna, rozkładana - 40 zł, 507 147 485
- Krajalnica do wędlin, firmy Berkel 220 W, średnia - 350 zł, 699 797 827
- Odtwarzacz DVD, CD, DVX video, MP3 Grundig kol. srebrny, stan bdb. - 110 zł, 606 911 764
- Lodówka, 85 cm wys., stan bdb. - 320 zł, 606 168 304
- Pralka Bosch Max, wirówka, 1200 obr., stan bdb. - 600 zł, 606 168 304
- Płyta, ceramiczno-indukcyjna, czteropalnikowa, stan bdb. - 500 zł, 606 168 304
- Zmywarka, 45x60 cm, pod zabudowę, stan bdb. - 450 zł, 606 168 304
- Pralka automat, zachodnia wirówka, 1200 obr., stan bdb. - 400 zł, 606 168 304
- Maszyna do szycia Singer z owerlokiem, nieużywana - 700 zł, 504 757 823
- Suszarka do bielizny, 7kg, stan bdb. - 600 zł, 606 168 304
- Pralka Frania - 100 zł, 533 357 639
- Miniwieża Blaupunkt, CD, MP3, USB, pilot - 190 zł, 607 813 695
- Laptop Intel Core Duo, sprawny, gwarancja, naprawa - 500 zł, 83 343 40 09
- Lodówka Whirlpool 180 cm, zamrażalnik 3 szuflady - 250 zł, 798 977 797
- Dwie chłodziarki wys. 2 m, jednodrzwiowe, sprawne - 500 zł, 669 613 331
- Ekspres do kawy kolbowy, Delonghi dedica, stan idealny - 300 zł, 793 524 821
- Frytkownica Tefal, prawie nowa - 50 zł, 510 450 630
- Maszyna do szycia z napędem nożnym, w szafce meblowej, Łucznik, wieloczynnościowa - 300 zł, 693 286 866
- Wirówka do prania, polska, sprawna, stan bdb. - 160 zł, 693 286 866
- Pralka Frania sprawna, stan idealny, bez śladowej korozji, z programatorem, mało używana - 120 zł, 693 286 866
- Telewizor kolorowy 21 cali, Samsung z pilotem, srebrny, sprawny, stan dobry - 100 zł, 693 286 866
- Lodówka Indesit 150 cm, 2 drzwi, z zamrażalnikiem, sprawna - 280 zł, 693 286 866
- Kuchenka elektryczna, jednopłytkowa, nowa z regulacją i kablem, oszczędna - 50 zł, 693 286 866
- Telewizor kolorowy, 27 cali Philips z pilotem, mało używany, srebrny, stan dobry - 120 zł, 693 286 866
- Maszyna do szycia Singer - 300 zł, 601 732 110
- Lodówko-zamrażarka, 4-szufladowa, stan dobry - 370 zł, 887 983 346
- Wirówka - 190 zł, 664 804 442
- Pralka Frania - 140 zł, 664 804 442

MOTORYZACJA

- Komplet bort aluminiowych do Poloneza - 350 zł, 500 629 517
- Opona z felgą do Busa - 120 zł, 500 629 517
- Ford Galaxy - 1 500 zł, 507 147 485
- Kamera samochodowa, nowa - 120 zł, 507 147 485
- Kpl. opon 14/15 - 300 zł, 507 147 485
- Koła zimowe na 4 otwory, 195/65 R14 + 4 oryginalne kołpaki BMW, tanio - 250 zł, 691 522 160
- Opony zimowe 16", komplet - 240 zł, 533 357 639

Miejski Ośrodek Sportu i Rekreacji w Międzyrzecu Podlaskim

informuje, że został ogłoszony ustny przetarg nieograniczony na dzierżawę na czas oznaczony od dnia **01.02.2021 roku do dnia 31.12.2023 roku** z przeznaczeniem na prowadzenie działalności handlowo-gastronomicznej bez prawa sprzedaży produktów z zawartością alkoholu, nieruchomości gruntowej o pow. 739 m² z działki oznaczonej w ewidencji gruntów m. Międzyrzec Podlaski w obrębie 4 numerem 489/2, położonej przy ul. Zahajkowskiej 28, będącej własnością Gminy Miejskiej Międzyrzec Podlaski w zarządzie trwałym Miejskiego Ośrodka Sportu i Rekreacji w Międzyrzecu Podlaskim. Na ww. działce istnieje możliwość wykonania zabudowy na powierzchni nieprzekraczającej 200 m². Wywoławczy miesięczny czynsz netto 1 350,00 zł, wysokość wadium 1 350,00 zł, termin przetargu 25 stycznia 2021 r. o godz. 11.00 w biurze MOSiR, ul. Zarówie 86, 21-560 Międzyrzec Podlaski.

Ogłoszenie o przetargu zostało umieszczone na stronach internetowych MOSiR www.mosir.miedzyrzec.pl w zakładce Przetargi oraz mosir.bip.miedzyrzec.pl w dziele Ogłoszenia, wywieszone na tablicy ogłoszeń MOSiR przy ul. Zarówie 86 oraz w siedzibie Urzędu Miasta Międzyrzec Podlaski, ul. Pocztowa 8.

Wszelkie dodatkowe informacje można uzyskać w biurze MOSiR przy ul. Zarówie 86 oraz pod numerem tel. 83 371-64-20

- Audi B3, B4 na części, w tym opony z felgami - 1500 zł, 691 132 312
- Komplet kół zimowych, Opel, 16 cali, bieżnik 4-5 mm - 550 zł, 533 357 639
- Opony wzmacniane C 15", komplet - 500 zł, 533 357 639
- Opony zimowe C 16", komplet - 500 zł, 533 357 639
- Opony zimowe 15", komplet - 240 zł, 533 357 639
- Felgi aluminiowe, 16", nowe łopaty - 500 zł, 533 357 639
- Silnik 1,9 TDi 280 tys. przebiegu, z osprzętem, bez alternatora ze skrzynią biegów - 900 zł, 533 357 639
- Kpl. opon zimowych, radial Dębica, 185/60 R14, stan bdb. - 190 zł, 600 072 211
- Kpl. opon zimowych, radial Dębica, 185/60 R14, stan bdb. - 200 zł, 600 072 211
- Citroen Berlingo, na części, 2,0 diesel HDI - 100 zł, 602 571 846
- Drzwi Audi A3 8P (2006) 3 D, czarne 1,9 TDi BXE - 200 zł, 504 506 778
- Lanos na części - 100 zł, 602 571 846
- Mercedes, różne części - 100 zł, 602 571 846
- Opony zimowe Fulda 215/ 55/17, nowe, 4 szt. - 1200 zł, 505 700 235
- Akumulator - 120 zł, 664 804 442
- VW Passat (1999), 2 reflektory przednie, nowe - 100 zł, 500 395 980
- Audi B4 - części - 100 zł, 602 571 846

MEBLE

- 2 pufy ze schowkami b. ładne - 100 zł, 507 147 485.
- Szafa do zabudowy, drzwi całe w lustrze, na prowadnicach, 240x65x2 + półki - 600 zł, 518 927 721
- Narożnik młodzieżowy 1-osobowy, rozkładany z pojemnikiem - 250 zł, 507 147 485.
- Skórzana sofa z 2 fotelami, rozkładana - 700 zł 507 147 485
- Meble kuchenne - 180 zł, 507 147 485
- Narożnik pokojowy rozkładany z 2 fotelami - 1 000 zł, 507 147 485
- Zestaw białych mebli nowoczesny, 3 elementy - 550 zł, 507 147 485
- Fotel wąski, rozkładany do spania - 230 zł, 507 147 485
- Półkotapczan - 300 zł, 507 147 485
- Ławostół podnoszony i rozkładany - 290 zł, 507 147 485
- Zestaw do przedpokoju: lustro i wieszaki - 150 zł, 507 147 485
- Ława PRL - 90 zł, 507 147 485
- Dwa fotele bardzo wygodne, pluszowe - 200 zł, 507 147 485
- Krzesełko do karmienia dziecka, składane - 110 zl, 507 147 485
- Duża solidna i pakowna komoda - 350 zł, 507 147 485
- Kredens pokojowy, na wysoki połysk, za szkłem - 300 zł, 515 617 815
- 2 regały pokojowe, wys. 180 cm, kolor wiśnia, z szafkami RTV - 600 zł, 533 357 639
- Regał pokojowy, 4 elementowy, wys. 2 m, ciemna wiśnia - 300 zł, 533 357 639
- 4 pufy, kratka, zgniła zieleń, na kołkach, stan bdb. - 100 zł, 5833 357 639
- Stolik z półką TV, jasny, stan bdb. - 70 zł, 504 789 445

▼ CD. NA STR. 33

eprasa.pl b2809bfbcd

CD. ZE STR. 32

- Regał pokojowy, ciemny mahoń, wys. 2,10, szer. 4,10 cm, stan bdb. - 700 zł, 518 927 721
- Kanapa z pufami, ława szklana, komoda RTV, biała - 1 500 zł, 509 086 620
- Kanapa narożna, prawie nowa - 800 zł, 798 634 108
- Komplet mebli pokojowych, stan dobry - 1500 zł, 795 429 970
- Komoda, jasny orzech, stan dobry - 400 zł, 519 842 849
- Kanapa 3-osobowa + 2 fotele i 2 pufy - 1000 zł, 696 761 425
- Biurko narożne, jasne, duże, stan bdb. - 220 zł, 697 021 244
- Komplet wypoczynkowy, 3, 2, 1, dwa fotele rozkładane, - 300 zł, 517 098 205
- Fotel obrotowy do biurka z regulacją, welurowe siedlisko, obrotowe - 80 zł, 693 286 866
- Biurko meblowe, większe, nowoczesne, olcha, z wysuwaną półką. Szafki i półki za szkłem - 100 zł, 693 286 866
- Krzesła metalowe, niklowane miękkie siedzisko i oparcia skóropodobne, komplet, wiśniowe - 250 zł, 693 286 866
- Kanapa + fotel dębowy, ława sześciokątna, masywna dębowa, ładne, zadbane - 490 zł, 693 286 866
- Stół na wysoki połysk, metalowy, rozkładany, w idealnym stanie, kolor ciemny orzech - 150 zł, 693 286 866
- Wersalka - 100 zł, 664 804 442
- Nowe pokojowe, wygodne, fotele, kolor brąz - 750 zł, 793 716 119

ODZIEŻ

- Złoty łańcuszek idealny na prezent - 450 zł, 507 147 485
- Kurtka robocza, ciemna zieleń, dł. 90 cm, ob. 100 cm - 80 zł, 83 352 10 75
- Trzewiki, firmowe maix goretex, nr 43 - 400 zł, 511 892 081
- Buty oficerki, męskie, skórzane, zabytek w ładnym stanie - 70 zł, 693 286 866

ZWIERZĘTA

- Obroża dla małego psa rasowego - 100 zł, 507 147 485
- Samica młoda, królik belgijski - 80 zł, 693 290 819
- Prosiak, odsadzony, odrobaczony - 170 zł, 503 859 447
- Cielak - 750 zł, 517 359 873
- Królik - 30 zł, 517 359 873
- Baran kameruński, 4-miesięczny, odrobaczony, zadbany, czystej rasy - 350 zł, 693 286 866
- Owczarek niemiecki, suka, roczna, za koszt szczepienia - 150 zł, 798 522 004
- Królik - 10 zł, 510 181 307
- Oddam czarne kotki, 784 901 919

SPRZEDAŻ - INNE

- Ul z pszczołami - 450 zł, 503 634 715
- Odkład pszczeli - 350 zł, 500 629 517
- Łoże do centrowania wałów korbowych - 450 zł, 500 629 517
- Pompa hydrauliczna ręcznego wywrotu przyczepy - 200 zł, 500 629 517
- Podnośnik samochodowy, dwukolumnowy - 1 500 zł, 500 629 517
- Silnik elektryczny od pompy hydroforowej - 200 zł, 500 629 517
- Krajzega z silnikiem, kompletna, nowa - 500 zł, 500 629 517
- Prasa hydrauliczna, ślusarska - 450 zł, 500 629 517
- Przekładnia do zgarniacza - 300 zł, 500 629 517
- Pompa hydrauliczna od prasy z silnikiem i rozdzielaczem - 500 zł, 500 629 517
- Pompa z silnikiem do hydroforu, nowa - 600 zł, 503 634 715
- Pompa do hydroforu - 300 zł, 503 634 715
- Pompa hydroforowa, polska, nowa - 400 zł, 500 629 375
- Pompa do hydroforu o dużej wydajności - 500 zł, 500 629 375
- Wiosła składane, nowe - 70 zł, 507 147 485
- Drzwi pokojowe wewnętrzne - 100 zł, 507 147 485
- Buda z kojcem z elementów - 550 zł, 507 147 485
- Złota bransoletka damska - 400 zł, 507 147 485
- Leżaczek z matą dla niemowlaka, firmowy - 150 zł, 507 147 485
- Walizka solidna i ładna - 60 zł, 507 147 485
- Maszyna do szycia - 400 zł, 507 147 485
- Worek treningowy duży - 300 zł, 504 071 023
- Poręcze do pompek i drążek do podciągania (montowany do ściany) - 200 zł, 504 071 023
- WC drewniane, impregnowane, heblowane - 450 zł, 507 202 718
- Beczka, nowa, na paliwo, wodę, 200 l - 30 zł, 506 661 502
- Wózek 3-funkcyjny - 180 zł, 507 147 485
- Fotelik-nosidełko z rączką do samochodu - 100 zł, 507 147 485
- Rower górski, solidny - 250 zł, 507 147 485
- Spacerówka - 150 zł, 507 147 485
- Wózek inwalidzki, zachodni - 420 zł, 507 147 485
- Paczka pampersów dla dorosłych - 50 zł, 507 147 485
- Ponton solidny z wiosłami i pompką, 2-osobowy - 300 zł, 507 147 485
- Materac sprężynowy, b. wygodny - 150 zł, 507 147 485
- Dywan i chodnik, b. ładny - 140 zł, 507 147 485
- Kojec dziecięcy, składany - 110 zł, 507 147 485
- Umywalka, stan bdb. - 30 zł, 507 147 485
- Ul z pszczołami - 450 zł, 503 634 715
- Kolumienka dwugłośnikowa Vermona 60 W, 8 ohm - 200 zł, 699 797 827
- Syntezator Roland E-30 - 650 zł, 699 797 827
- Kpl. talerzy perkusyjnych, 4 szt., w futerale - 375 zł, 699 797 827
- Pokrowce na perkusję, 5 szt., kpl. - 150 zł, 699 797 827
- Harmonijka ustna Hohner z legistrem - 250 zł, 699 797 827

CD. NA STR. 34

WÓJT GMINY JANÓW PODLASKI

ogłasza ustny nieograniczony przetarg na sprzedaż nieruchomości położonych w obrębie ewidencyjnym Janów Podlaski Wieś:

1. działka nr **756/6 o pow. 0,0931 ha** KW LU1B/00060118/9, cena wywoławcza: 4**3 010,00 zł**; wadium: **4 300,00 zł**
2. działka nr **803/4 o pow. 0,1262 ha** KW LU1B/00060118/9, cena wywoławcza: **44 788,00 zł**; wadium: **4 500,00 zł**;
3. działka nr **803/5 o pow. 0,1334 ha** KW LU1B/00060118/9, cena wywoławcza: **48 792,00 zł**; wadium: **4 900,00 zł**;
4. działka nr **67/1 o pow. 0,0618 ha** KW LU1B/00067605/9, cena wywoławcza: **22 543,00**; wadium: **2 300,00 zł**.

WARUNKI PRZETARGU

1. Przetarg rozpocznie się dnia 16 lutego 2021 r. w siedzibie Urzędu Gminy (pokój nr 8): **- o godz. 9^{00}** - przetarg na działkę nr 756/6; - **o godz. 9^{30}** - przetarg na działkę nr 803/4; - **o godz. 10^{00}** - przetarg na działkę nr 803/5;
2. Warunkiem przystąpienia do przetargu jest wpłacenie **do dnia 12 lutego 2021 r.** wadium w kasie Urzędu Gminy Janów Podlaski lub przelewem na konto B.S. Janów Podlaski Nr 54 8025 0007 0390 0114 2000 0390. Wniesione wadium będzie skuteczne, jeżeli znajdzie się na rachunku bankowym zbywcy w dniu 12 lutego 2021 r.

Ogłoszenie zostało zamieszczone na tablicy ogłoszeń Urzędu Gminy Janów Podlaski oraz w BIP. Szczegółowe informacje w przedmiocie sprzedaży można uzyskać w Urzędzie Gminy Janów Podlaski, ul. Bialska 6a (pokój nr 8) lub telefonicznie (83) 341-30-93.

SŁOWO PODLASIA
Biuro Ogłoszeń „Słowa Podlasia"
21-500 Biała Podlaska, ul. Warszawska 15, tel. 83 342 25 19
Twoje ogłoszenie ukaże się w internecie
zobacz: slowopodlasia.pl/ogłoszenia

Skrzynki znajdują się w:

Biała Podlaska - w Biurze Ogłoszeń - Warszawska 15; SAM „Społem" przy ul. Jatkowej, Delikatesy nr 7 PSS „Społem", al. Tysiąclecia 35 („Akwarium"), pawilon handlowy LUX przy ul. Terebelskiej
Łuków - Agencja Turystyczna Juventur , ul. Kozia 3A
Łosice - w sklepie RTV AGD, ul. Rynek 8
Międzyrzec Podlaski - Urząd Miasta; Agencja Reklamowa „ArtMar", ul. Lubelska 32
Parczew - Urząd Miasta; Sklep Biurowo-Papierniczy „BIUREX", Plac Wolności 27
Radzyń Podlaski - FOTOEXPRES, ul. Rynek 10a

W siedzibach Urzędów Gmin:

Czemierniki, Dębowa Kłoda, Drelów, Huszlew, Janów Podlaski, Jabłoń, Kodeń, Kąkolewnica Wschodnia, Komarówka Podlaska, Konstantynów, Krzywda, Leśna Podlaska, Łomazy, Łosice, Milanów, Olszanka, Piszczac, Platerów, Podedwórze, Rossosz, Rokitno, Sarnaki, Serokomla, Siemień, Sławatycze, Sosnowica, Sosnówka, St. Kornica, Trzebieszów, Tuczna, Wisznice, Wohyń, Wojcieszków, Zalesie, Urząd Miasta Terespol oraz w Gminnym Ośrodku Pomocy Społecznej w Terespolu.

KUPON NA BEZPŁATNE OGŁOSZENIE

2 SŁOWO PODLASIA

Ważny w okresie od 12 do 18 stycznia 2021 r.

Na sprzedaż **JEDNEJ RZECZY**
lub **JEDNEGO KOMPLETU RZECZY**
o wartości do 1500 zł

Proszę wypełnić czytelnie.

treść ogłoszenia

treść ogłoszenia

cena

telefon lub e-mail do kontaktu

OGŁOSZENIODAWCA (dane do wiadomości redakcji)

imię i nazwisko

ulica i nr domu

miejscowość

telefon kontaktowy

Wypełnienie wszystkich pól jest obowiązkowe.
Redakcja nie ponosi odpowiedzialności za treść ogłoszeń oraz zastrzega sobie prawo do korekty lub w szczególnych wypadkach - do wstrzymania publikacji.

Wystarczy wypełnić kupon ogłoszeniowy i wrzucić do jednej z niebieskich skrzynek oznaczonych logiem

SŁOWO PODLASIA

Kupon można też dostarczyć osobiście lub przesłać do Redakcji:
Tygodnik „SŁOWO PODLASIA"
ul. Warszawska 15
21-500 Biała Podlaska
skr. pocztowa 116
We wtorek Twoje ogłoszenie zupełnie za darmo trafi do wszystkich czytelników „Słowa Podlasia".

W przypadku pytań skontaktuj się z nami: tel. 83 344 75 57

Uwaga!

Prawidłowo wypełniony kupon z ogłoszeniem powinien zostać wrzucony do skrzynki najpóźniej w czwartek do godziny 16.00.
W Redakcji kupony przyjmujemy **do piątku do godziny 18.00.**
Ogłoszenia dostarczone po tym terminie będą publikowane w kolejnym wydaniu.

eprasa.pl b2809bfbcd

CD. ZE STR. 33

- Perkusja Szpaderski - 500 zł, 699 797 827
- Przystawka do akordeonu, trzymikrofonowa z przew. - 150 zł, 699 797 827
- Dywan strzyżony, z bordem, fabrycznie nowy, 1,8x2,8 - 100 zł, 660 774 531
- Narty biegowe, wiązania, kijki, buty nr 44 - 180 zł, 692 543 868
- Rama zagrabiarki gwiazdowej 5, nieuszkodzona - 160 zł, 727 259 066
- Opryskiwacz jugosłowiański, mało używany - 1 500 zł, 503 070 630
- Dywan beżowo-brązowy, 2x3 m, stan dobry - 50 zł, 739 300 910
- Bagażnik rowerowy na hak, na dwa lub trzy - 350 zł, 507 606 256
- Dwie lodówki Coca-Cola, wys. 2 m., i regały ze sklepu - 800 zł, 669 613 331
- Szlifierka kątowa, 220 V, tarcza do 30 cm, duża, stan dobry - 200 zł, 609 801 527
- Nowy młynek do czyszczenia zboża, reg. wiatru, dowóz - 700 zł, 535 456 420
- Wiertarka duża do betonu, mało używana, prod. niemieckiej - 330 zł, 606 406 260
- Podzielnica z uchwytem i konikiem - 1100 zł, 606 406 260
- Mikrometr - 120 zł, 606 406 260
- Szlifierka stojąca, duża - 700 zł, 606 406 260
- Podnośnik samochodowy - 60 zł, 606 406 260
- Rozdzielacz hydrauliczny do kombajnu Claas Matador - 350 zł, 512 511 170
- Drzwi z drewna, prawe, 80 cm, z nowa futryną, stan dobry - 180 zł, 509 464 707
- Spacerówka Sirocco, niebiesko-szara - 150 zł, 509 926 555
- Wózek Barletta Adamex 3w1, niebiesko-szary - 450 zł, 509 926 555
- Wóz z zaczepem do ciągnika, w pełni sprawny - 1050 zł, 535 450 169
- Komplet mebli Podlasie, wersalka + meble kuchenne, oddam, 601 270 094
- Maść zielarza na łuszczycę z zaleceniami, 300 ml - 150 zł, 692 025 615
- Akordeon z futerałem 96 basów - 600 zł, 506 848 672
- Kołowrotek do przędzy - 200 zł, 512 894 190
- Wózek koliba - 100 zł, 512 894 190
- Oddam za darmo obornik koński i bydlęcy, - 500 201 821
- Dwukołowy wózek ogrodowy, - 200 zł, 512 894 190
- Narty biegowe - 150 zł, 601 732 110
- Klaser ze znaczkami polskimi od 1939 r., - 50 zł, 508 438 340
- Poroże - rosochy łosia, łopatacz duży - 800 zł, 789 244 885
- Kettler rower stacjonarny treningowy - 200 zł, 504 480 479
- Wibrator 40 V, 15 A, 2800 obr., transformator - 220 zł, 600 129 966
- Opona do syreny do maszyn rolniczych, 155/R/15 - 30 zł, 600 129 966
- Oś z piastami i resorami na przyczepkę - 200 zł, 734 402 352
- Rower 3-kołowy Monark, przerzutki, 3-biegowy, - 1100 zł, 789 244 885
- Wałek do krajzegi, polski, dawniejszy, duży i mały, profesjonalny - 100 zł, 693 286 866
- Imadło ślusarskie, średniej wielkości, nowe, ruchome mocowanie, polskie - 120 zł, 693 286 866
- Koła na paski klinowe, komplet, różne wymiary, nieużywane, aluminiowe, polskie - 120 zł, 693 286 866
- Gniazda siłowe, metalowe, polskie, komplet 32 A i 16 A, bolce okrągłe i płaskie - 50 zł, 693 286 866
- Butla gazowa, duża 11 kg, mało używana, kolor siwy z kołnierzem, napełniona gazem - 130 zł, 693 286 866
- Olejarka duża, aluminiowa, do skrzyni biegów, sprawna - 50 zł, 693 286 866
- Waga gospodarska, dawniejsza, drewniana z odważnikami, komplet w idealnym stanie, dokładna - 220 zł, - 693 286 866
- Graca zrobiona przez kowala, masywna, na dwa końce - 50 zł, 693 286 866
- Pas transmisyjny do krajzegi i śrutownika, 6 m dł., polski, parciany, stan bdb. - 60 zł, 693 286 866
- Kanister aluminiowy ze stopu nierdzewnego, 20 l, stan bdb. - 60 zł, 693 286 866
- Piły do krajzegi, komplet, 70 cm, 40 cm, 35 cm, dawniejsze, sprawne, ostre, można używać - 80 zł, 693 286 866
- Opony do syreny, komplet, oryginalne, nadające się do siewnika rolniczego, ładny bieżnik - 80 zł, 693 286 866
- Lampa naftowa z lat przedwojennych, sprawna, stan bdb. - 50 zł, 693 286 866
- Duży wybór starych książek z 1900 r., wojenne, medyczne, polonistyczne - 50 zł, 693 286 866
- Imadło - 340 zł, 664 804 442
- Linka stalowa z uszami 16 mm grubości 3,5 m długości, nieuszkodzona, polska - 35 zł, 693 286 866
- Latarka na naftę, antyk, sprawna - 50 zł, 693 286 866
- Piła ręczna, długa, ostra, twoja-moja, dawniejsza, niemiecka, sprawna, do użytku - 40 zł, 693 286 866
- Odważniki metalowe do wagi gospodarczej, komplet, różnej wielkości - 70 zł, 693 286 866
- Przedłużacz jednofazowy, nowy, z potrójnym gniazdem, biały, gruby, miękki, 7 m dł. - 30 zł, 693 286 866
- Dywan 1,5x2,5 m, brąz z beżem, gruby, wełniany, polski, fabryka Białystok - 50 zł, 693 286 866
- Garnek gliniany, 15-litrowy, dawniejszy z uszami, ładnie rzeźbiony, nieuszkodzony - 80 zł, 693 286 866
- Zawiasy do drzwi, kute ręcznie, z krukami, rzeźbione, duże, w kształcie litery L - 70 zł, 693 286 866
- Waga szalkowa, przedwojenna o ładnej rzeźbie, niemiecka z napisami i odważnikami, talerze miedziane - 150 zł, 693 286 866
- Żyrandole pojedyncze, podwójne i potrójne, mosiężno-drewniane, rzeźbione. Komplet - 40 zł, 693 286 866
- Torba podróżna na kołkach z rączką, średniej wielkości, wiśniowa, niemiecka - 40 zł, 693 286 866
- Łomik kowalski gruby, ostry, na dwa końce, hartowany, z dobrej stali - 40 zł, 693 286 866
- Krajzega, 3-fazowa, silnik 2,5 kW z piłą 50cm, na kółkach z długim kablem, zrobiona profesjonalnie - 700 zł, 693 286 866
- Widły z trzonkiem, specjalne do kopania ogródka, nowe, niemieckie, profesjonalne - 35 zł, 693 286 866
- Silnik elektryczny 220 W od pralki - 80 zł, 609 801 527
- Wózek dziecięcy, głęboki, stan bdb. - 200 zł, 572 627 955
- Płyty winylowe, czarne, małe, duże, pocztówkowe - 10 zł, 601 732 110
- Kosiarka do trawy, firmowa Kawasaki, listwowa - 1500 zł, 510 177 052
- Kowadło - 800 zł, 664 804 442
- Rower górski, solidny - 200 zł, 694 343 455
- Silnik elektryczny 15 kW, na wózku - 1500 zł, 504 499 957
- Łódka wędkarska, 270/120 - 900 zł, 889 896 153, Międzyrzec

INFORMATOR

DYŻURY PRZYCHODNI

Biała Podlaska

Stacja Pogotowia Ratunkowego SPZOZ ul. Terebelska 57-65, tel. 83 343 40 68, 83 343 47 35.

Międzyrzec Podlaski

SPZOZ ul. Warszawska 2-4, tel. 83 371 51 00, poniedziałek–piątek w godz. 18-8, sobota, niedziela i święta – całą dobę.

APTEKI

Biała Podlaska: całodobowo, ul. Sidorska 2K, tel. 83 343 25 24.
Międzyrzec Podlaski: całodobowo, ul. Warszawska 17, tel. 83 371 25 23
Parczew: do 01.06 NOWA ul. PCK 1; 83 354 29 59 od 02.06 Apteka Choma Al. Zwycięstwa 9; 83 311 14 06
Radzyń Podlaski: do 03.06 Apteka „Przy szpitalu" ul. Wisznicka 111, 83 413 22 99 od 04.06 Apteka „Dbam o zdrowie", ul. Spółdzielcza 1; 736 697 713.

CATERING

Diana catering: – przyjęcia, obiady rodzinne, różańce, stypy. Catering na terenie powiatu bialskiego, przyjęcia w restauracji w Sławacinku, tel. 83 343 23 63, www.catering-diana.pl.

ZAMAWIANIE GAZU

Biała Podlaska

KOMUNALNIK, al. Jana Pawła II 33, tel. 83 343 69 92 i 83 343 46 91, w godz. od 6.30 do 18.00 (z wyjątkiem niedziel i świąt). Prowadzi: wymianę małych butli z gazem, przegląd kuchni gazowych.
MUSTANG, dostawa gazu pn.-sob. w godz. 6-22, niedz. i święta 8-17, tel. 83 343 33 03, mustangbp.pl
PROGAZ-BECHTA, Dostawy gazu pn.-sob. w godz. 7-20 i niedz. 9-16, tel. 83 343 60 65 i bezpłatny 800 468 230.
GAZOL, dostawy gazu, w godz. pn.-sob. 7.00-19.00, tel. 83 343 20 87, bezpłatny 800 378 220.

ZAKŁADY POGRZEBOWE

Biała Podlaska

KOMUNALNIK, al. Jana Pawła II 33, tel. 83 343 46 91, całodobowo: 601 277 212, 504 070 564, 83 343 98 50.
Domy Pogrzebowe Biała Podlaska, ul. Dolna 9 i ul. Rzeźniana 31, tel. 83 343 83 21, całodobowo 601 277 212.
Kwiaciarnia Biała Podlaska, al. Jana Pawła II 33, tel. 83 343 46 91, 508 303 236.
Nagrobki Granitowe ul. Rzeźniana 31, tel. 83 343 46 91, 508 303 236.
Konsolacje (Stypy) Modlitwy wieczorne ul. Dolna 9, tel. 83 343 46 91, 601 277 212.
Transport zwłok (całodobowo) tel. 504 070 564
HADES Maksymiuk i Wspólnicy
Domy Pogrzebowe Biała Podlaska, al. Jana Pawła II 25, Łomazy ul. Wisznicka 2, 83 344 35 24, całodobowo 601 369 849, 509 766 538.
Kwiaciarnia Biała Podlaska, al. Jana Pawła II 25, tel. 794 444 180.
Produkcja Trumien Łomaska 87 21–500 Biała Podlaska, 509 766 538.
Kamieniarstwo Zakład Produkcyjny Klonownica Duża 17, Punkt Sprzedaży Biała Podlaska al. Jana Pawła II 25, Liternictwo Biała Podlaska al. Jana Pawła II 25, 509 766 538, 536 003 603, 790 258 990.
Kancelaria Cmentarza w Międzyrzecu Podl., ul. Warszawska 14, 83 371 10 03.
Kancelaria Cmentarza w Piszczacu, ul. Włodawska, 601 369 849, 509 766 538.
Kancelaria Cmentarza w Białej Podlaskiej Aleje Jana Pawła II 25, 83 343 37 34.
Komarówka Podlaska
Kompleksowe Usługi Pogrzebowe – tel. całodobowo 690 812 812.

STACJE LPG

Biała Podlaska

Al. Jana Pawła II 33, Komunalnik, tankowanie gazem, czynne od 4.30.

TELE–TAXI

Biała Podlaska

TAXI METRO-CAPITOL, tel. 196 26 lub 83 342 55 57, sms 601 619 626. Dojazd gratis. Nagrody bez losowania. Faktury.

GRUPY AA

Biała Podlaska

„Alba" ul. Janowska 17, grupa kobieca, środa godz. 17:00;
„Matecznik" ul. Łomaska 79, poniedziałek 18:00, spotkania zamknięte (tylko dla alkoholików);
„Skorpion" ul. Długa 1, niedziela 16:30 - otwarte oraz wtorek 18:00 - zamknięte;
„Krzna" ul. Janowska 17, piątek 18:00 oraz drugi piątek miesiąca spotkania otwarte;
„Przemiana" ul. Prosta 33, środa 16:15 wszystkie zamknięte, Zakład Karny wejście na podstawie przepustek. Wszelkie informacje można uzyskać pod lokalnym numerem kontaktowym 881 003 110, czynnym codziennie w godz. 18-20:00.
AL-ANON „Słoneczko" kościół p.w. św. Antoniego, ul. Narutowicza (dom katechetyczny na końcu parkingu), 17^{30} każdy czwartek miesiąca, otwarty miting ostatni czwartek miesiąca
AL-ANON „Nadzieja", ul. Długa 2, przy kościele Chrystusa Miłosiernego, każdy poniedziałek godz. 18.30, ostatni poniedziałek miesiąca miting otwarty.
Czemierniki - Płomyk (też AA), ul. Zamkowa, tel. 3 (UG).
Drelów - Iskra (też AA), stara organistówka 12 (UG).
Gródek - Sokolik, Kanarek (AA), gmina Siemień.
Hanna - Krokus (AA), spotkania w piątki o 19.00 w urzędzie gminy.
Jabłoń - Homeostaza (AA), pomieszczenie w bramie pałacu, ul. Augusta Zamojskiego, mitingi: pon. 19.00.
Kąkolewnica - Storczyk (też AA), lokal po starym Ośrodku Zdrowia.
Leśna Podlaska - Dąb, ul. Bialska 10, czynne wt-sob. 16-19.00, niedz. 13-17.00 (Grupa AA „Otwarte drzwi" – mitingi w niedz. 13.00, klasztor oo. Paulinów).
Łomazy - Zielawa (AA), spotkania w każdy wtorek o 18.00 w starym budynku Urzędu Gminy Łomazy – Al - Anon, spotkania w niedzielę o 18.00 ul. Podrzeczna
Łosice - Enklawa (AA), ul. 11 Listopada 15, tel. 500 087 207.
Międzyrzec Podlaski: Oaza spokoju, ul. Warszawska 38, spotkania w piątki o 18.00.
Orchówek k. Włodawy - Fides (AA), spotkania we wtorki o 19.00 w domu parafialnym.
Parczew - Promyk, Sextans (AA), ul. Spółdzielcza 1, tel. 354-16-62; Klub Wzajemnej Pomocy Rodzinie (też AA), ul. Kościelna 124, tel. 354-15-41 w. 103.
Radzyń Podlaski - Stop, ul. Korczaka 4, tel. 352-22-58, spotkania we wtorki godz. 19.00.

Masz problem z alkoholem?

Anonimowi Alkoholicy czekają, tel. 881 003 110 czynny codziennie w godz. 18.00-20.00..

GALERIE I MUZEA

BIAŁA PODLASKA
GALERIA PODLASKA ul. Warszawska 12, czynna codziennie, oprócz sobót, w godz. 10-18.
MUZEUM POŁUDNIOWEGO PODLASIA ul. Warszawska 14, czynne od poniedziałku do piątku w godz. 8-16 i w niedziele w godz. 10-16.
Wystawa stała: „Ikona Święta Tajemnica".
ODDZIAŁ MARTYROLOGICZNO-HISTORYCZNY ul. Łomaska 21, czynny od poniedziałku do piątku w godz. 9-15. Wystawa stała: „Walka i męczeństwo w latach 1939-1947".

MIĘDZYRZEC PODLASKI
Galeria ES ul. Warszawska 37, czynna wtorek-piątek w godz. 11-16, sobota w godz. 11-14, tel. 83 371 39 65.

ŁUKÓW
Muzeum Regionalne ul. Piłsudskiego 19, tel. 25 798 27 16, czynne: pon.-pt. w godz. 8-16.

RADZYŃ PODLASKI
Galeria Oranżeria, ul. Jana Pawła II 4, tel. 83 352 73 14.
Radzyńska Izba Regionalna. Podpiwniczenia Pałacu Potockich.

JANÓW PODLASKI
Galeria autorska Macieja Falkiewicza, ul. Piłsudskiego 11, tel. 695 228 007, czynna codziennie.

eprasa.pl b2809bfbcd

HOROSKOP

WODNIK

W poniedziałek i wtorek nuda ci nie grozi - będziesz mieć mnóstwo zajęć, a na twoje narzekania nikt nie zwróci uwagi. Wytrzymaj, nie rób sobie zaległości. W środę pojawi się okazja poprawy pozycji zawodowej. Nie słuchaj plotek, lekceważ donosicieli, ufaj sobie. W czwartek i piątek nie bądź leniwy, masz dobry moment, by ruszyć z czymś nowym. W weekend sporo radości dzięki nowej znajomości lub staremu zauroczeniu.

RYBY

W poniedziałek i wtorek w pracy warto zdecydować się na ważne posunięcie. Nie zapomnij tylko rozważyć wszystkich za i przeciw. W środę w uczuciach dobra passa, a życie rodzinne okaże się najważniejsze. Poszukiwanie dodatkowej pracy lepiej odłożyć na kiedy indziej. W czwartek wystarczy nieco starań, by sprawy domowe ruszyły jak należy. W piątek będziesz jak lew - wykorzystaj to. Weekend pełen miłości, ale też pracy.

BARAN

W poniedziałek i wtorek nie licz na wiele w związku, za to w pracy stoisz przed niezwykłą szansą. Ktoś zechce cię wykorzystać do swych celów i może być to dobre dla ciebie! W środę i czwartek szukaj pomocy przyjaciół i licz się z ich zdaniem, jeśli chcesz zabłysnąć w pracy. W piątek możesz odkryć na nowo uroki starej znajomości. W weekend osoby, które czekają na miłość, mogą liczyć na miłą odmianę losu.

BYK

W poniedziałek i wtorek w pracy trzeba będzie wziąć się z losem za bary. Nie pozwalaj się wykorzystywać, podkreśl swoje znaczenie i zasługi. W środę i czwartek miej się na baczności, bo licho nie śpi. W piątek możesz podjąć nietypowe wyzwania, nadchodzi czas na zmiany. Słuchaj mądrych ludzi. Możliwe niespodzianki. Weekend okaże się nietypowy, a twoje marzenia mogą się spełnić. W miłości pora na decyzje.

BLIŹNIĘTA

W poniedziałek i wtorek trzeba będzie wielkiej czujności, by wyjść na swoje. W pracy ktoś próbuje poderwać twój autorytet, postaraj się zdusić sprawę w zarodku. Możliwy jest tu sukces, i to znaczny, ale nie obędzie się bez ofiar. Jeśli nie chcesz nią być - działaj. W środę i czwartek dokończ sprawy zaczęte, nie zaczynaj nowych. W piątek słuchaj intuicji, nie ryzykuj. Weekend miły, uczucie się rozwinie.

RAK

W poniedziałek i wtorek nie wydawaj pochopnie pieniędzy. Możesz mieć skłonności do szastania nimi, a szykują się dodatkowe zakupy. W środę miłe chwile spędzisz z kimś bliskim, mogą też odżyć nieco wyblakłe uczucia. W czwartek i piątek nie polegaj na cudzych opiniach, staraj się samodzielnie rozeznać w spornych kwestiach. Weekend nie jest po to, by wciąż robić porządki! Warto zadbać o rozwój ducha i ciała.

LEW

W poniedziałek i wtorek uważaj na zdrowie i staraj się jasno wypowiadać, by twoje intencje było oczywiste dla słuchających. W środę nie bierz się za zadania, które przekraczają twoje możliwości. Trudno uwierzyć, że takie są, ale postaraj się uczciwie ocenić swoje szanse. W czwartek i piątek nie obawiaj się zmian, niektóre okażą się bardzo korzystne. W weekend oczarujesz kogoś właśnie poznanego.

PANNA

W poniedziałek z powodzeniem będziesz godzić ludzi, zarządzać, porządkować, ułatwiać porozumienie. Zyskasz uznanie. We wtorek i środę czyjeś zakulisowe działania mogą cię kosztować sporo nerwów. Nie rezygnuj ze swoich racji, spokojem i fachowością przekonasz niedowiarków. W czwartek uwaga na drodze, możliwe stłuczki. W piątek początek dobrej passy w finansach. Weekend spokojny, rodzinny.

WAGA

W poniedziałek trzeba będzie szczerze porozmawiać w pracy i nie liczyć na cud. To, co zostało zaniedbane, trzeba teraz nadrobić. We wtorek i środę dobra passa dla spraw mieszkaniowych. Może zdecydujesz się na remont lub zamianę? Przyjazne ci dusze wymagają troski, nie można mieć przyjaciół tylko wtedy, gdy się ich potrzebuje. Weekend pracowity, ale też sporo satysfakcji.

SKORPION

W poniedziałek zdobądź się na szczerą rozmowę. Zadbaj, by twoje intencje zostały dobrze zrozumiane. We wtorek mogą się pojawić trudności w pracy i w domu. Załatw pilne sprawy, bo kłopoty się spiętrzą. W środę i czwartek pora na odrobinę szaleństwa, poznanie kogoś nowego, zyskanie wzajemności w uczuciach i zgody w związku. W piątek miej się na baczności, nie pakuj się w kłopoty. Weekend rozrywkowy.

STRZELEC

W poniedziałek i wtorek wskazany umiar i rzetelna ocena sytuacji. Nie myśl o zemście, ale raczej o ugruntowaniu swej pozycji zawodowej. W środę dbaj o siebie, uważaj za kierownicą, nie pozwól, by ktoś tobą dyrygował. W piątek świetny czas na sprawy urzędowe, ważne spotkania. Będziesz wulkanem energii. W niedzielę - wspaniałe chwile z ukochaną osobą. Samotni mogą spodziewać się cudów.

KOZIOROŻEC

W poniedziałek i wtorek trzeba będzie się przyłożyć do pracy i uważać na to, co się mówi. W środę licz na drobne sukcesy, ale jeszcze nie wpadaj w euforię. W czwartek i piątek zachowaj rozsądek, nie złap się na lep pochwał. W sobotę pora na kontakty towarzyskie, które dadzą rozrywkę i pomogą ci zawodowo. W niedzielę pojawi się ktoś interesujący tuż obok ciebie. Nie przegap tej szansy na ciekawe i miłe zmiany w życiu.

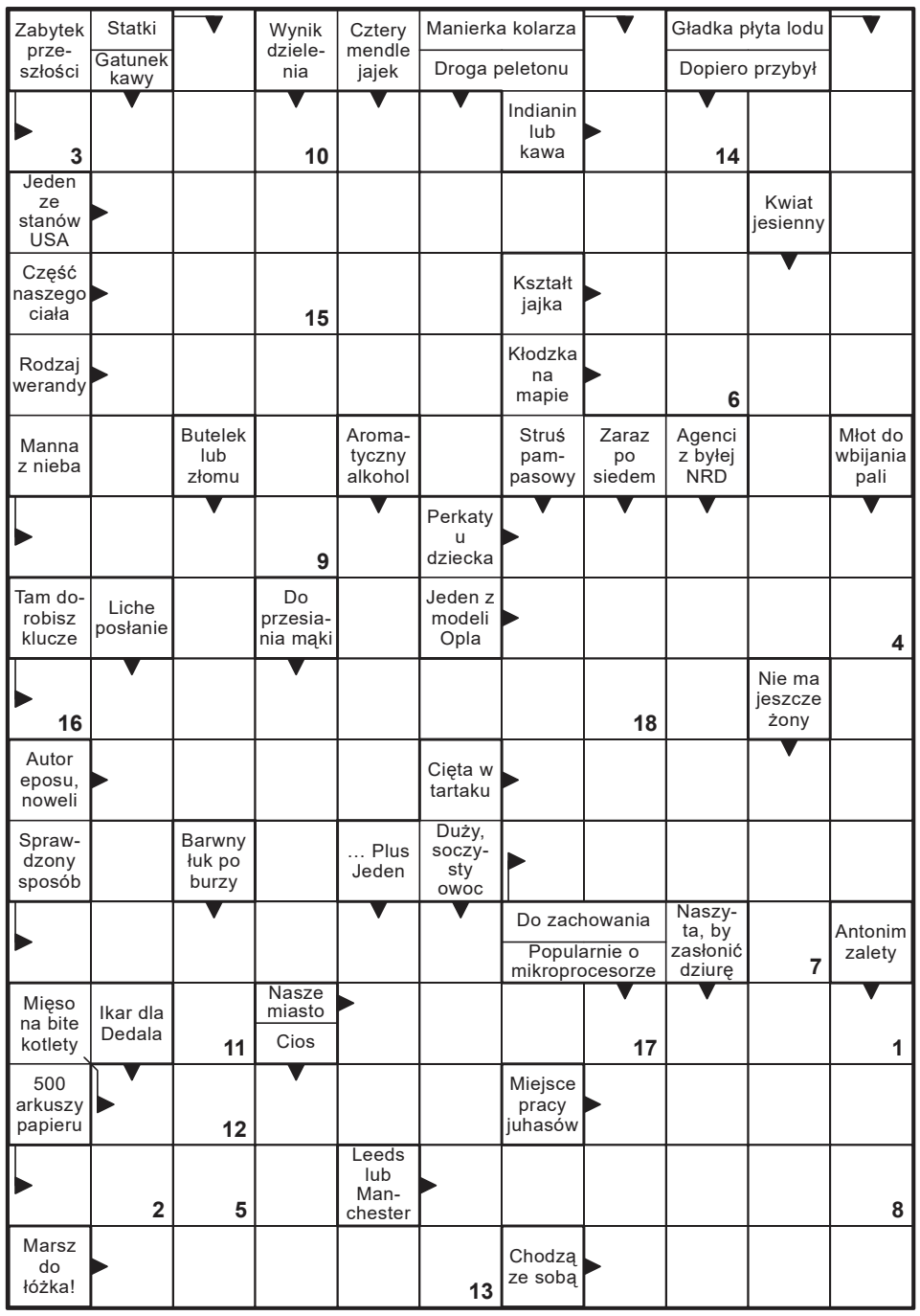

Litery z pól ponumerowanych utworzą rozwiązanie końcowe.

1	2	3	4	5	6

7	8	9	10	11	12	13	14	15	16	17	18

SŁOWO PODLASIA

KUPON 2/2021

imię

nazwisko

adres

hasło

Widoczną na zdjęciu nagrodę otrzyma jedna z osób, które do piątku, 22 stycznia dostarczą do naszej redakcji - krzyżówkowy kupon konkursowy wycięty z tego wydania „Słowa" wraz z prawidłowym rozwiązaniem znajdującej się obok krzyżówki. Rozwiązania wysyłane pocztą należy kierować na adres: Redakcja „Słowa Podlasia", ul. Warszawska 15, 21-500 Biała Podlaska, z dopiskiem „Chwila dla Ciebie". Rozwiązanie krzyżówki z 52/2020 numeru „Słowa Podlasia": „Cukierki czekoladowe". Nagrody otrzymują Agnieszka Ladwiniec. Odbiór nagród w siedzibie redakcji w ciągu miesiąca od opublikowania nazwiska.

Nagroda nr **2/2021** za rozwiązanie krzyżówki

OFERTY DLA SAMOTNYCH SERC

613 Mariola

Jestem osobą wolną, zaradną oraz miłą. Mam własne mieszkanie w bloku. Pracuję, jestem zmotoryzowana. Szukam mężczyzny zaradnego, miłego i zmotoryzowanego. Panom z ZK i oszustom dziękuję. Interesuje mnie tylko stały związek w miłości i poszanowaniu.

614 Władysław

Jestem 65-letnim, samotnym, niezależnym materialnie i finansowo wdowcem. Jestem na emeryturze. Bez nałogów i zobowiązań. Poznam panią w podobnym wieku i średniego wzrostu. Jeśli jesteś samotna i czujesz brak drugiej osoby, napisz.

615 Maria

Mam 70 lat, mieszkam w Chełmie. Interesuję się ogólnie wszystkim, lubię tańczyć, lubię ludzi z poczuciem humoru. Chciałabym poznać pana w podobnym wieku, wesołego, bez nałogów

616 Feliks

Jestem bezdzietnym wdowcem na emeryturze. Mam 80 lat i 170 cm wzrostu, nie mam nałogów. Lubię taniec, zwierzęta, spacery, prace domowe i czystość. Jestem człowiekiem miłym, szczerym, kulturalnym, zdecydowanym. Chciałbym poznać emerytkę lub rencistkę bez nałogów, mistrzynię kuchni. Chętnie z Chełma i z mieszkaniem. Pani może też pracować. Wiek i stan cywilny nie ma znaczenia. Jeśli pani mieszka w Chełmie, to ja mogę zamieszkać u pani. Pani może mieć jedną córkę dorosłą. Świadkom Jehowy dziękuję.

617 Basia

Mam 60 lat. Od niedawna jestem na emeryturze nauczycielskiej, ale nie zamierzam zamknąć się w czterech ścianach. Jestem kreatywna, wesoła, szczera. Wciąż czuję się młodo i atrakcyjnie. Od dawna jestem po rozwodzie. Mam w Chełmie własne mieszkanie z ogrodem. Lubię porządek, nowe wyzwania, dużo czytam, uwielbiam muzykę, taniec, kino, i teatr. Zbudowałam wspaniałe relacje z moimi dorosłymi dziećmi. Pragnę poznać interesującego, kulturalnego, uczciwego mężczyznę, w podobnym wieku. Interesuje mnie stały związek.

Potrzebujesz bratniej duszy, towarzystwa, miłości?

Przyślij do naszej redakcji swoją ofertę, napisz o swoich oczekiwaniach i pragnieniach.

List wyślij na adres redakcji. Każda oferta otrzyma swój numer kontaktowy, np: 001, 002. Nie będziemy podawać w gazetach nazwisk ani adresów osób składających oferty.

W liście w kilku słowach opowiedz o sobie: jak masz na imię, w jakim jesteś wieku, gdzie mieszkasz, jakie masz zainteresowania, dlaczego szukasz partnerki lub partnera i jakie masz wobec niego wymagania. Jeśli chcesz, możesz przysłać swoje zdjęcie, które uatrakcyjni ofertę.

Czytelnicy zainteresowani daną ofertą i osobą, powinni napisać do niej list, a do korespondencji dołączyć pustą kopertę ze znaczkiem pocztowym. Na pustej kopercie napisać numer oferty/osoby, do której mamy ten list odesłać. Redakcja będzie punktem kontaktowym dla osób, które zechcą się ze sobą poznać.

KUPON nr 2
Oferty dla samotnych

Aby oferta ukazała się w gazecie, należy dołączyć do niej oryginalny kupon z aktualnego numeru.

eprasa.pl b2809bfbcd

Zmiany w trzecioligowych drużynach Podlasia Biała Podlaska i Orląt Spomlek Radzyń Podlaski

Niespodziewane odejście obrońcy

PIŁKA NOŻNA Piłkarze Podlasia Biała Podlaska i Orląt Spomlek Radzyń Podlaski wznowili treningi i przygotowują się do rundy wiosennej w trzeciej lidze. Z naszymi zespołami trenują nowi zawodnicy.

ARKADIUSZ KIELAR

FOT. ORLĘTA RADZYŃ PODLASKI

Piłkarze Orląt ćwiczyli w hali

FOT. ADAM TROCHIMIUK

Radosława Kursy (z prawej) nie zobaczymy już w Orlętach

Początek rundy rewanżowej w trzecioligowych rozgrywkach zaplanowany został 27 i 28 lutego, od razu na dzień dobry będziemy mieli derbowe starcie: Podlasie kontra Orlęta w Białej Podlaskiej. Zanim jednak piłkarze wznowią ligowe granie, czeka ich ciężka praca w okresie przygotowawczym.

Zwrócili uwagę innych klubów

Bialska drużyna ma już za sobą wewnętrzną gierkę na swoim boisku ze sztuczną murawą, testy szybkościowe i wytrzymałościowe. Na pierwszym treningu w nowym roku pojawiło się 21 zawodników, na drugim – 22. Nie było Filipa Szabaciuka, który wyjechał na testy w pierwszoligowym Stomilu Olsztyn. Inni młodzieżowcy z Podlasia także byli już sprawdzani w przerwie zimowej w ekipach z wyższych lig: Gabriel Mierzwiński w pierwszoligowym Bruk–Becie Termalice Nieciecza, a interesuje się nim jeszcze ekstraklasowa Wisła Płock, z kolei Wiktorem Krasowskim zainteresowana jest Miedź Legnica, a Mateusz Golba był na testach w występującym w ekstraklasie Śląsku Wrocław. – Gra w wieku 17 lat w trzeciej lidze zwraca uwagę innych klubów, w tym wieku, żeby grać na tym poziomie, trzeba prezentować już określone umiejętności – mówi **Przemysław Skrodziuk**, drugi trener i zawodnik Podlasia. – Nasi młodzieżowcy byli na testach, ale póki co nie ma na razie konkretów i są nadal w Podlasiu. Jeśli chodzi o innych naszych zawodników, to powinien zostać z nami Kamil Kocoł, którym interesowały się inne kluby (mówiło się o Wiśle Puławy), ale jeżeli nie ma propozycji z wyższej ligi, to lepiej zostać i grać w trzeciej lidze w Białej Podlaskiej.

W ekipie z Białej Podlaskiej sprawdzani są też nowi gracze, z czwartej ligi i klasy okręgowej, w tym Mariusz Łukasiewicz z Lutni Piszczac. Mają dojechać kolejni, w tym mający za sobą grę w trzeciej lidze. – Mieliśmy na treningach kilku zawodników testowanych, po grze wewnętrznej nadal zostanie z nami dwóch z nich – zdradza Przemysław Skrodziuk. – Był temat przejścia do nas m. in. Pawła Radziszewskiego z Huraganu Międzyrzec Podlaski, ale on zostaje jednak w swoim obecnym zespole, tak samo Artur Renkowski. Wypożyczony do Lutni Piszczac zostanie Karol Warda, zobaczymy co z Sebastianem Całką, którego też chce Lutnia, ale trenuje z nami. Wypożyczony ma zostać też Antek Jemioł, nie wiadomo jeszcze który to będzie klub. Pierwszy sparing zagramy z Lutnią w sobotę 16 stycznia u nas na boisku ze sztuczną nawierzchnią o godzinie 11.

Mecze kontrolne Orląt

Piłkarze Orląt Radzyń Podlaski pierwszy sparing rozegrają 23 stycznia z Huraganem Międzyrzec Podlaski w Białej Podlaskiej. Kolejne mecze kontrolne: 30 stycznia z Lublinianką, 6 lutego z Mazovią Mińsk Mazowiecki, 13 lutego ze Zniczem Biała Piska, 20 lutego z Victorią Sulejówek

Mecze kontrolne Podlasia

Piłkarze Podlasia Biała Podlaska pierwszy sparing rozegrają 16 stycznia z Lutnią Piszczac, a następnie 23 stycznia ze Świdniczanką Świdnik Mały, 6 lutego z Huraganem Międzyrzec Podlaski, 13 lutego z Tomasovią Tomaszów Lubelski, 17 lutego z Pogonią Siedlce i 20 lutego z Lewartem Lubartów.

Orlęta bez Radosława Kursy

W Orlętach nie będzie grał już czołowy obrońca, Radosław Kursa. Zdecydował się odejść ze względów zawodowych i osobistych. To duże osłabienie naszego trzecioligowca. Doświadczony, 32–letni Kursa, który był graczem zespołu z Radzynia Podlaskiego od sezonu 2018/2019, gdy przyszedł z Motoru Lublin, ma występować teraz w czwartoligowej Świdniczance Świdnik Mały. – To trochę niespodziewane odejście, mamy problem, ale cóż, będziemy się starać zastąpić Radka innym zawodnikiem – mówi **Jacek Fiedeń**, trener zespołu z Radzynia Podlaskiego. – Rozumiem go, ma swoje powody, ma pracę, rodzina mu się powiększyła. Pożegnał się z klasą. Mam kandydata, który mógłby go zastąpić, pytanie czy uda się to sfinalizować. Jeśli nie, będę dalej szukał. Trenuje z nami kilku nowych zawodników, jest Kleber z Huraganu Międzyrzec Podlaski, Adamczuk z Kocka, jest też chłopak z Łukowa. To są ludzie, którym się przyglądamy. Trudno powiedzieć wiele na ich temat po kilku dniach treningowych, mieliśmy na razie podczas zajęć próby mocy i siły, sprawdzaliśmy wytrzymałość. Ćwiczyliśmy w hali (na pierwszych zajęciach w Zespole Szkół Ponadpodstawowych było 21 piłkarzy), mamy stały plan treningowy: w hali i siłowni oraz na boisku ze sztuczną nawierzchnią w Lubartowie.

Z Orląt do czwartoligowego Huraganu Międzyrzec Podlaski ma trafić Arkadiusz Korolczuk. – Taki był zamysł, że ten zawodnik od poniedziałku trenuje w Międzyrzecu. Na jego pozycję mamy zawodników i najlepiej dla Arka będzie, jeśli on ogra się teraz w innym zespole – komentuje Jacek Fiedeń. – Czy interesujemy się Piotrem Zmorzyńskim, który w Stali Stalowa Wola trafił na listę transferową? Tak, jest jedną z osób, którą chcielibyśmy mieć w zespole, na pewno bardzo by nam się przydał, ale on ma też inne propozycje. Ale mógłby wrócić do Orląt, do swojego macierzystego klubu, to się powinno wkrótce rozstrzygnąć. Są też inni kandydaci do gry w naszej drużynie, którzy prezentują dobry poziom, ale muszą określić się, czy chcą u nas grać. Chcemy też znaleźć nowego bramkarza w miejsce Klebaniuka, który odszedł do Pogoni Siedlce. Na razie trenujemy i czekamy na pierwszy sparing, z Huraganem Międzyrzec Podlaski w sobotę 23 stycznia o godzinie 19 na boisku ze sztuczną murawą w Białej Podlaskiej – podsumowuje szkoleniowiec.

Galeria zdjęć z treningu Podlasia na www.slowopodlasia.pl

TABELA 3 LIGI

1. Wisła Puławy	20	48	54–20
2. Sokół Sieniawa	20	43	38–16
3. Stal Stalowa Wola	20	38	40–23
4. Wisła Sandomierz	20	37	36–24
5. Wólczanka Wólka P.	20	36	43–26
6. Avia Świdnik	20	36	46–20
7. KSZO Ostrowiec Św.	20	32	34–23
8. Siarka Tarnobrzeg	20	31	39–29
9. Podhale Nowy Targ	20	31	32–28
10. ŁKS Łagów	20	28	29–33
11. Chełmianka Chełm	20	28	33–30
12. Wisłoka Dębica	20	28	26–21
13. Lewart Lubartów	20	26	26–23
14. Korona II Kielce	20	23	37–45
15. Stal Kraśnik	20	22	25–32
16. KS Wiązownica	20	21	25–45
17. Orlęta Radzyń Pod.	**20**	**19**	**21–42**
18. Podlasie Biała Podl.	**20**	**18**	**29–55**
19. Cracovia II	20	18	22–29
20. Jutrzenka Giebułtów	20	16	25–54
21. Hetman Zamość	20	7	18–60

FOT. ADAM TROCHIMIUK

Bialski zespół ma za sobą gierkę wewnętrzną

FOT. ADAM TROCHIMIUK

Piłkarze Podlasia trenują na boisku ze sztuczną murawą

Runda rewanżowa w 3 lidze

22. kolejka, 27–28 lutego: Podlasie Biała Podlaska – Orlęta Spomlek Radzyń Podlaski, Podhale Nowy Targ – Lewart Lubartów, Wisłoka Dębica – Siarka Tarnobrzeg, Chełmianka Chełm – Wisła Sandomierz, Hetman Zamość – KS Wiązownica, Korona II Kielce – Stal Kraśnik, Jutrzenka Giebułtów – ŁKS Łagów, Wólczanka Wólka Pełkińska – Wisła Puławy, KSZO Ostrowiec Świętokrzyski – Sokół Sieniawa, Avia Świdnik – Cracovia II. Pauzuje Stal Stalowa Wola.
23. kolejka, 6–7 marca: Cracovia II – Podlasie, Orlęta – KSZO; **24. kolejka, 13–14 marca:** Wólczanka – Orlęta, Podlasie – Stal SW; **25. kolejka, 20–21 marca:** Podlasie pauzuje, Orlęta –Jutrzenka; **26. kolejka, 27–28 marca:** Podlasie – Avia, Korona II – Orlęta; **27. kolejka, 3 kwietnia:** Podlasie – Podhale, Orlęta – Hetman; **28. kolejka, 10–11 kwietnia:** KSZO – Podlasie, Chełmianka – Orlęta; **29. kolejka, 14 kwietnia:** Podlasie – Wólczanka, Orlęta – Wisłoka, **30. kolejka, 17–18 kwietnia:** Jutrzenka – Podlasie, Lewart – Orlęta; **31. kolejka, 24–25 kwietnia:** Podlasie – Korona II, Orlęta – Siarka; **32. kolejka, 28 kwietnia:** Hetman – Podlasie, Wisła S. – Orlęta; **33. kolejka, 1–2 maja:** Podlasie – Chełmianka, Orlęta – KS Wiązownica; **34. kolejka, 8–9 maja:** Wisłoka – Podlasie, Stal K. – Orlęta; **35. kolejka, 15–16 maja:** Podlasie – Lewart, Orlęta – ŁKS Łagów; **36. kolejka, 19 maja:** Siarka – Podlasie, Wisła P. – Orlęta, **37. kolejka, 22–23 maja:** Podlasie – Wisła S., Orlęta – Sokół; **38. kolejka, 29–30 maja:** KS Wiązownica – Podlasie, Podhale – Orlęta; **39. kolejka, 3 czerwca:** Podlasie – Stal K., Cracovia II – Orlęta, **40. Kolejka, 5–6 czerwca:** ŁKS Łagów – Podlasie, Orlęta – Stal SW; **41. kolejka, 12–13 czerwca:** Podlasie – Wisła P., Orlęta pauzują.

eprasa.pl b2809bfbcd

Do czwartoligowego zespołu z Międzyrzeca Podlaskiego trafi Arkadiusz Korolczuk z Orląt Radzyń Podlaski

Huragan może być mocniejszy

PIŁKA NOŻNA Treningi wznowili również piłkarze Huraganu Międzyrzec Podlaski, którzy liderują w tabeli grupy 1 czwartej ligi lubelskiej. W naszym zespole są nowi zawodnicy.

ARKADIUSZ KIELAR

– Możemy trenować na orliku, a raz w tygodniu na boisku ze sztuczną murawą w Białej Podlaskiej. Jeżeli pogoda pozwoli, to będzie możliwość potrenowania także na naszym boisku treningowym, które dobrze się do tego nadaje i ma oświetlenie – mówi **Damian Panek**, trener Huraganu.

Huragan jest jedną z mocniejszych ekip w czwartej lidze lubelskiej, a wszystko wskazuje na to, że będzie jeszcze mocniejszy. Do naszego czwartoligowca ma trafić w przerwie zimowej z trzecioligowych Orląt Spomlek Radzyń Podlaski utalentowany Arkadiusz Korolczuk, który będzie miał w Międzyrzecu Podlaskim szansę na regularną grę. Jego potencjał dobrze zna trener Panek, który był w przeszłości trenerem radzyńskiej drużyny. Na tym nie koniec. – Jeśli chodzi o naszych nowych graczy, to jest bramkarz Jacek Kozaczyński, który grał w Pogoni Siedlce (ostatnio Polonez Mordy), doszliśmy z nim do porozumienia i zwiększy rywalizację w bramce – zdradza Damian Panek. – A także młodzieżowiec z Polesia Kock, Kuba Dobosz, który studiuje w Białej Podlaskiej. Jest jeszcze jeden, znaczący zawodnik z naszego regionu, który byłby do pierwszego składu, ale personaliów nie mogę na razie ujawnić. To się wyjaśni w ciągu kilku dni. Ilościowo chcemy kadrę nieco ograniczyć, zejść do dwudziestu zawodników. Można powiedzieć, że będziemy szli na jakość, a nie ilość.

Z ekipy z Międzyrzeca Podlaskiego może odejść Daniel Kleber, który trenuje z Orlętami Radzyń Podlaski. Kto jeszcze? – Kacper Karwowski zdecydował się pójść w innym kierunku niż piłka, szkoda, bo to miejscowy chłopak, który mógł się pokazać – wylicza szkoleniowiec zespołu z Międzyrzeca Podlaskiego. – Bartek Tkaczuk dostał propozycję z Lutni Piszczac, a Kacper Chudowolski postanowił związać się z trenerką. Rezerwowy bramkarz Łukasz Bierdziński też chce poszukać innych rozwiązań. Kadrę mamy na tyle mocną, że nie potrzebna jest nam duża rotacja, nie chcemy kombinować, zachowany jest trzon zespołu mimo zakusów na naszych graczy innych drużyn z regionu. Ważni zawodnicy zostają, ci, którzy decydują o sile drużyny. To jest dużym sukcesem Huraganu, nasz najlepszy „transfer" zimą. Skład możemy uzupełnić naszymi juniorami z drugiej drużyny i i myślę, że nie powinniśmy być słabsi niż jesienią, a wręcz przeciwnie. Oby omijały nas tylko kontuzje. Przed nami pierwszy sparing, 23 stycznia z Orlętami Radzyń Podlaski o godzinie 19 w Białej Podlaskiej – podsumowuje Damian Panek.

Mecze kontrolne Huraganu

23 stycznia: z Orlętami Radzyń Podlaski, 30 stycznia: z Lewartem Lubartów, 6 lutego: z Podlasiem Biała Podlaska, 13 lutego: z Mazovią Mińsk Mazowiecki, 17 lutego: z Lutnią Piszczac, 21 lutego: z Gromem Kąkolewnica, 27 lutego: z Pogonią II Siedlce, 6 marca: z Cresovią Siemiatycze.

Lutnia się zbroi

Treningi wznowili również czwartoligowi piłkarze Lutni Piszczac. W przerwie zimowej nasz zespół może poważnie się wzmocnić. W kręgu zainteresowań czwartoligowca z Piszczaca jest Sebastian Całka z trzecioligowego Podlasia Biała Podlaska, wypożyczony z Podlasia ma zostać Karol Wada. Z Huraganu Międzyrzec Podlaski przychodzi z kolei Bartłomiej Tkaczuk. Z Lutni może odejść natomiast Mariusz Łukasiewicz, który był sprawdzany w Podlasiu.
Plan sparingów Lutni: 16 stycznia z Podlasiem Biała Podlaska, 23 lub 24 stycznia z Gryfem Gmina Zamość, 31 stycznia z Gromem Kąkolewnica, 7 lutego z Pogonią II Siedlce, 7 lutego z Cresovią Siemiatycze, 13 lutego z Wissą Szczuczyn, 17 lutego z Huraganem Międzyrzec Podlaski, 20 lub 21 lutego z Motorem II Lublin, 28 lutego z Orlętami Łuków.

FOT. ARKADIUSZ KIELAR
Arkadiusz Korolczuk przenosi się z Orląt Radzyń Podlaski do Huraganu Międzyrzec Podlaski

FOT. ARKADIUSZ KIELAR
Bartłomiej Tkaczuk odchodzi z Huraganu do Lutni Piszczac

W okręgówce zaczną 27 marca

Rozgrywki wiosenne w piłkarskiej klasie okręgowej w naszym regionie rozpoczną się 27 marca. W klasie A – 10 kwietnia, w klasie B – 17 kwietnia. W czwartej lidze kobiet – 17 kwietnia. Półfinały piłkarskiego Pucharu Polski na szczeblu LZPN-Oddział Biała Podlaska zaplanowane zostały z kolei 7 kwietnia, a finał 12 maja.

Rozgrywki wiosenne w siedleckiej klasie A, w której występują piłkarze ŁDK Łosice, rozpoczną się 27 marca.

TABELA 4 LIGI, GRUPA 1

1. Huragan Międzyrzec Pod.	**19**	**44**	**45-15**
2. Powiślak Końskowola	19	36	42-25
3. Lublinianka Lublin	19	32	34-22
4. POM Iskra Piotrowice	19	30	32-25
5. Włodawianka Włodawa	19	28	37-27
6. Opolanin Opole Lub.	19	27	32-33
7. Lutnia Piszczac	**19**	**27**	**27-30**
8. Sparta Rejowiec Fabr.	19	27	17-31
9. Górnik II Łęczna	19	23	24-25
10. Orlęta Łuków	19	22	28-43
11. Bizon Jeleniec	19	12	18-42
12. Start Krasnystaw	19	11	15-33

Trzy kolejki do rozegrania

W czwartej lidze lubelskiej w obu grupach pozostały jeszcze do rozegrania po trzy kolejki spotkań. Po nich sześć najlepszych zespołów w tabeli z grupy 1 i grupy 2 (w grupie 2 w tabeli prowadzi Tomasovia Tomaszów Lubelski – 55 pkt., przed Victorią Żmudź – 37 pkt. i Kryształem Werbkowice – 34 pkt.) utworzy grupę mistrzowską, a pozostałe ekipy znajdą się w grupie spadkowej. Drużyny przystępią do rundy finałowej przy uwzględnieniu liczby punktów zdobytych w rundzie zasadniczej, a każda drużyna rozegra mecz i rewanż tylko z tymi drużynami, z którymi nie grała w tej samej grupie w rundzie zasadniczej.

Mecze do rozegrania w grupie 1, 20. kolejka, 13-14 marca: Orlęta Łuków - Huragan Międzyrzec Podlaski, Opolanin Opole Lubelskie - Lutnia Piszczac, Sparta Rejowiec Fabryczny - Włodawianka Włodawa, Powiślak Końskowola -Bizon Jeleniec, Start Krasnystaw - POM Iskra Piotrowice, Górnik II Łęczna - Lublinianka Lublin.

21. kolejka, 20-21 marca: Huragan Międzyrzec Podlaski - Start Krasnystaw, Włodawianka Włodawa - Lutnia Piszczac, Górnik II Łęczna - Opolanin Opole Lubelskie, Lublinianka Lublin - Orlęta Łuków, POM Iskra Piotrowice -Powiślak Końskowola, Bizon Jeleniec - Sparta Rejowiec Fabryczny.

22. kolejka, 27-28 marca: Opolanin Opole Lubelskie -Włodawianka Włodawa,Lutnia Piszczac - Bizon Jeleniec, Sparta Rejowiec Fabryczny - POM Iskra Piotrowice, Powiślak Końskowola - Huragan Międzyrzec Podlaski, Start Krasnystaw -Lublinianka Lublin, Orlęta Łuków - Górnik II Łęczna.

Dwójka najlepsza w turnieju Sielczyka

PIŁKA NOŻNA W hali Szkoły Podstawowej numer 3 w Białej Podlaskiej rozgrywany był Halowy Turniej Piłki Nożnej o Puchar Firmy Auto-Gama, dla zespołów złożonych z zawodników z rocznika 2010. Organizatorem zawodów był Klub Sportowy Red Sielczyk.

W turnieju wzięło udział sześć zespołów, a końcowa kolejność wyglądała następująco: 1. UKS Dwójka Międzyrzec Podlaski, 2. Akademia Piłkarska TOP 54 Biała Podlaska, 3. Akademia Techniki Champion Biała Podlaska, 4. KS Red Sielczyk I, 5. Lutnia Piszczac, 6. KS Red Sielczyk 2. – Graliśmy w hali po pięciu zawodników, turniej był rozgrywany bez udziału publiczności ze względu na obostrzenia związane z zagrożeniem koronawirusem – mówi **Przemysław Skrodziuk**, jeden z organizatorów imprezy. – Fajnie jednak, że dzieciaki mogły pograć i porywalizować. Przy tym każda drużyna zamiast wpisowego zbierała pieniądze na cel charytatywny i mogła sobie wybrać, na jaki cel chce przeznaczyć uzbieraną kwotę.

(AK)

FOT. LUTNIA PISZCZAC
Przemysław Skrodziuk z jednym z zawodników Lutni

Przymusowa przerwa

TENIS STOŁOWY Rozgrywki prowadzone przez Lubelski Okręgowy Związek Tenisa Stołowego zostały wstrzymane do 17 stycznia. W tym 3 liga tenisistów stołowych, w których występują Baczyński Biała Podlaska i Huragan Międzyrzec Podlaski.

W komunikacie LOZTS czytamy, że „zważając na rozporządzenie rady ministrów i decyzję Polskiego Związku Tenisa Stołowego wstrzymujemy rozgrywki do 17 stycznia". W trzecioligowej tabeli Baczyński jest czwarty – 11 pkt., a Huragan szósty - 8 pkt. Prowadzi Lewart II Lubartów- 14 pkt. W 11. kolejce spotkań Baczyński zagra u siebie z Lewartem II, a Huragan z Sokołem w Zwierzyńcu.

W 2. rundzie nastąpi podział na grupę awansową (6 zespołów) i spadkową (5 zespołów).

(AK)

eprasa.pl b2809bfbcd

Siatkarki AZS AWF Biała Podlaska i siatkarze Trójki Międzyrzec Podlaski mają za sobą pierwsze ligowe mecze w nowym roku

Na wyjeździe, ale bez efektów

SIATKÓWKA Pierwsze mecze w nowym roku w drugiej lidze rozegrały nasze siatkarskie zespoły. Siatkarki AZS AWF Biała Podlaska walczyły na wyjeździe z rywalkami z Ósemki Siedlce, a siatkarze Trójki Międzyrzec Podlaski zmierzyli się najpierw w zaległym meczu ze Spartą w Grodzisku Mazowieckim, a następnie z AZS UWM w Olsztynie.

ARKADIUSZ KIELAR

FOT. SPARTA GRODZISK MAZOWIECKI

Siatkarze Trójki Międzyrzec Podlaski nie sprostali Sparcie w Grodzisku Mazowieckim

II LIGA SIATKAREK

Ósemka Siedlce – AZS AWF Biała Podlaska 3:0 (25:19, 25:22, 25:18)

AZS AWF Biała Podlaska: Słotarska, Więckowska, Duma, Rokicka, Kandora, Teodorska, Choina (libero) oraz Łukaszuk, Łępicka.

W pierwszym meczu obu zespołów w tym sezonie bialczanki wygrały z Ósemką we własnej hali 3:1. Teraz jednak ekipa z Siedlec zrewanżowała się u siebie naszym siatkarkom. – Nie mam zbyt wiele do powiedzenia o tym meczu. Zawodniczki jeszcze duchem zostały w domu, zabrakło koncentracji, spotkanie stało na słabym poziomie – komentuje **Wojciech Ignatiuk**, trener AZS AWF. – To było jednak do przewidzenia, zespoły wróciły do gry po dłuższej przerwie, która jednak wybija z rytmu. Siatkarki Ósemki są dłużej od nas w drugiej lidze i poradziły sobie lepiej, wiedziały jak podejść do takiego meczu, w którym najważniejsze było przede wszystkim się nie mylić.

W następnej kolejce bialczanki zmierzą się we własnej hali, w sobotę 16 stycznia, o godzinie 16 z rywalkami z Nike Węgrów, które pokonały wcześniej na wyjeździe 3:2. – W naszej hali nie zdarzyło się nam jeszcze rozegrać słabego meczu, nawet w tych spotkaniach, w których doznaliśmy porażek, przegraliśmy po walce. Mam nadzieję, że atut własnej hali będzie po naszej stronie, choć wiadomo, że Węgrów to inna półka niż Siedlce, co widać po wynikach (Nike jest wiceliderem tabeli). Ważne, żeby dobrze zagrać, a wtedy wynik będzie sprawą otwartą – dodaje Wojciech Ignatiuk.

W innych meczach 15. kolejki: Chemik SMS Olsztyn – Krótka Mysiadło 3:2, Sparta Warszawa – Wojskowe Warszawa – mecz 12 stycznia, AZS LSW Warszawa – BAS Białystok 2:3, Nike Węgrów – AZS AWF Warszawa 0:3. Pauzował LTS Legionovia Legionowo.

1. AZS AWF Warszawa	13	39	39:1
2. Nike Węgrów	14	27	31:20
3. BAS Białystok	11	21	26:17
4. LTS Legionovia	12	21	24:20
5. Sparta Warszawa	13	20	27:26
6. Krótka Mysiadło	14	20	25:26
7. AZS AWF Biała Podl.	**13**	**18**	**21:26**
8. Ósemka Siedlce	14	18	24:30
9. Chemik SMS Olsztyn	13	15	21:28
10. LSW Warszawa	13	11	17:33
11. Wojskowe Warszawa	12	3	7:35

II LIGA SIATKARZY

Sparta Grodzisk Mazowiecki – UKS Trójka Międzyrzec Podlaski 3:1 (20:25, 25:15, 25:20, 25:21)

AZS UWM Olsztyn – Trójka Międzyrzec Podlaski 3:0 (25:23, 25:18, 25:23)

Trójka: Nowacki, Gaładyna, Jesień, Sobieszczak, Gołębiowski, Niziński, Michał Bielecki (libero) oraz Maciej Bielecki (libero), Jurkowski, Jankuniec, Lechowski, Roszkowski, Trąbka, Kryszczuk.

W Grodzisku Mazowieckim siatkarze Trójki zmierzyli się ze Spartą w zaległym meczu 9. kolejki, który miał zostać rozegrany w listopadzie, ale plany obu zespołom pokrzyżował koronawirus w międzyrzeckiej ekipie. Teraz nic już nie stało na przeszkodzie, by powalczyć o drugoligowe punkty, a nasi w starciu z wiceliderem tabeli zaczęli świetnie, wygrali pierwszego seta. Zaczynając od prowadzenia 2:0, a potem od stanu 12:10 odskakując na 14:18, wykorzystując błędy grających w przemeblowanym w porównaniu do poprzednich meczów składzie rywali. Pierwszą partię udanym atakiem zakończył Michał Gołębiowski.

W drugiej odsłonie trwała wyrównana walka do stanu 6:6, potem gospodarze coraz bardziej się rozkręcali, dobra zagrywka i blok Sparty dały jej wyraźną przewagę. Podobnie było w trzecim secie, a w czwartym było jeszcze 22:21, ale „asa" zaserwował przyjmujący gospodarzy Tomasz Ciach, a mecz zakończył się po autowym ataku ze skrzydła Gołębiowskiego. – Chłopaki z Międzyrzeca Podlaskiego pokazali, że są trudnym rywalem – przyznał po meczu **Ireneusz Zych**, atakujący Sparty. A jak ocenił spotkanie trener gości, **Marcin Śliwa**? – Powiedzmy, że to były pierwsze koty za płoty – mówił po meczu szkoleniowiec Trójki. – W pierwszym secie więcej akcji nam wyszło jeśli chodzi o zagrywkę, odrzuciliśmy zespół z Grodziska od siatki, to nam pozwoliło na grę na siatce, wyłączyliśmy ich „środki", które mają mocne. Później było więcej naszych błędów, łatwiejsza piłka wprowadzana do gry sprawiła, że rywale mieli ułatwioną grę na skrzydle i na środku. A mają doświadczonych, fajnych rozgrywających. My powinniśmy ustawiać grę na zagrywce, nasze warunki fizyczne trochę odstają od innych zespołów w lidze, mamy młody zespół. Walczymy, by uniknąć strefy spadkowej i o to będziemy się bić.

FOT. ADAM TROCHIMIUK

Siatkarki AZS AWF Biała Podlaska walczyły z Ósemką Siedlce

Rozjazdy nie posłużyły jednak naszej drużynie, bo w kolejnym wyjazdowym spotkaniu, tym razem w Olsztynie, nie udało się także wywalczyć punktów. W pierwszym secie nasi prowadzili 19:17, ale końcówka należała do rywali, którzy skutecznie kończyli kontry. W kolejnej odsłonie wyraźnie lepiej prezentowali się miejscowi („uciekli" naszej drużynie od stanu 8:6 do 18:10), a w ostatnim secie AZS UWM prowadził 17:14, ale nasi zdołali wyjść na prowadzenie 19:17. Przy stanie po 21 trwała dyskusja siatkarzy Trójki z arbitrem, który podjął kontrowersyjną decyzją na korzyść olsztynian. W końcówce trzeciej partii w ekipie gospodarzy zafunkcjonował blok i zagrywka, a autowy serwis przyjezdnych zakończył ten mecz.

W następnej kolejce Trójka zagra u siebie w sobotę 16 stycznia z rywalami z MOS Wola Warszawa.

W innych meczach 13. kolejki: SMS PZPS II Spała – Centrum Augustów 3:0, Sparta Grodzisk Mazowiecki – Camper Wyszków 3:2, Legia Warszawa – Metro Warszawa 3:2, MOS Wola Warszawa – Bestios Białystok 1:3.

1. Legia Warszawa	13	34	39:12
2. Sparta Grodzisk Maz.	13	31	35:14
3. Camper Wyszków	13	20	30:27
4. SMS PZPS II Spała	13	20	25:23
5. Metro Warszawa	13	19	28:31
6. Wola Warszawa	13	18	24:26
7. Centrum Augustów	13	15	19:29
8. Trójka Międzyrzec P.	**13**	**13**	**20:32**
9. AZS UWM Olsztyn	13	13	18:31
10. Bestios Białystok	13	12	20:33

Zawieszone rozgrywki w 3 lidze

W nawiązaniu do rozporządzenia rady ministrów Wydział Gier Dyscypliny WZPS w Lublinie zawiesił rozgrywki trzeciej ligi kobiet i mężczyzn do 17 stycznia. W lubelskiej trzeciej lidze siatkarek występuje zespół SKS Szóstka TPS Biała Podlaska, która na razie doznała dwóch porażek: z rywalkami ze Special Trade Volley Lublin 1:3 i AS ABK Akfon Lublin 0:3.

W następnej kolejce, 16 stycznia:

II liga siatkarek, 16. kolejka: AZS AWF Biała Podlaska – Nike Węgrów, AZS AWF Warszawa – AZS LSW Warszawa, BAS Białystok – Sparta Warszawa, Wojskowe Warszawa – Chemik SMS Olsztyn, Krótka Mysiadło – LTS Legionovia Legionowo. Pauzuje Ósemka Siedlce.

II liga siatkarzy, 16. kolejka: Trójka Międzyrzec Podlaski – MOS Wola Warszawa, Bestios Białystok – Legia Warszawa, Metro Warszawa – Sparta Grodzisk Mazowiecki, Camper Wyszków – Centrum Augustów, SMS PZPS II Spała – AZS UWM Olsztyn.

Nasi sztangiści zostali powołani do reprezentacji Polski

PODNOSZENIE CIĘŻARÓW **Polski Związek Podnoszenia Ciężarów zatwierdził skład kadr narodowych w 2021 roku. Znaleźli się w nich między innymi reprezentanci klubów z naszego regionu.**

W reprezentacji Polski seniorek znalazła się między innymi Weronika Zielińska-Stubińska z AZS AWF Biała Podlaska (kategoria wagowa 76 kg, trener klubowy – Paulina Szyszka). W kadrze młodzieżowej są z kolei Dominika Sacharuk (kategoria 59 kg, trener klubowy – Paulina Szyszka) i Andrzej Szpara (kategoria 81 kg, trener klubowy – Jarosław Sacharuk), oboje z AZS AWF Biała Podlaska.

FOT. POLSKI ZWIĄZEK PODNOSZENIA CIĘŻARÓW

Do reprezentacji Polski juniorów powołany został Konrad Łazuga

FOT. ADAM TROCHIMIUK

W polskiej kadrze jest m. in. Dominika Sacharuk

W kadrze juniorów są m.in. Kacper Bogusz (GCK Kobylany, kategoria 55 kg, trener klubowy – Tomasz Kuć), Łukasz Bogusz (GCK Kobylany, kategoria 61 kg, trener klubowy – Tomasz Kuć), Konrad Łazuga (MOK Terespol, kategoria 67 kg, trener klubowy – Artur Skulimowski), Michał Zrol (MOK Terespol, kategoria 61 kg, trener klubowy – Artur Skulimowski).

(AK)

eprasa.pl b2809bfbcd

Piłkarze ręczni AZS AWF Biała Podlaska pierwszy mecz w nowym roku w pierwszej lidze rozegrają pod koniec lutego

Sprawdzą się z Padwą i KSZO

PIŁKA RĘCZNA Dwa mecze kontrolne z rywalami z Padwy Zamość i jeden z KSZO Odlewnia Ostrowiec Świętokrzyski mają w planach piłkarze ręczni AZS AWF Biała Podlaska przed rozpoczęciem drugiej rundy spotkań w grupie C pierwszej ligi.

ARKADIUSZ KIELAR

Po pierwszej części sezonu podopieczni trenerów Dmitrija Tichona i Sławomira Bodasińskiego zajmują piąte miejsce w tabeli z 18 punktami na koncie (sześć zwycięstw, cztery porażki). Do lidera, KPR Legionowo, tracą aż 12 punktów, ale już do pozostałych ekip strata punktowa jest niewielka: drugi w tabeli MKS Wieluń ma 21 pkt., trzeci AZS UW Warszawa – 20, a czwarta Anilana Łódź – 19.

Na początek zagrają z Mazurem

Pierwsza kolejka rundy rewanżowej w grupie C zaplanowana została 30 i 31 stycznia. Bialski zespół miał wtedy zmierzyć się we własnej hali z rywalami z Orlenu Wisły II Płock. Ale ten mecz został przełożony na 13 marca, gdy w rozgrywkach zaplanowana jest dłuższa przerwa (od 28 lutego do 20 marca). Nasz zespół tegoroczne ligowe granie rozpocznie więc dopiero w ramach 14. kolejki spotkań – 27 lutego na wyjeździe z Mazurem Sierpc. W 13. kolejce (13–14 lutego) bialczanom wypada bowiem pauza. – Na razie nasi zawodnicy trenują indywidualnie, a grupowe zajęcia wznowią 18 stycznia – informuje **Mariusz Lichota**, prezes KS AZS AWF Biała Podlaska. – Podczas przygotowań do ligowego grania zaplanowane są mecze kontrolne z drużynami z pierwszej ligi: 27 stycznia z Padwą w Zamościu, 5 lub 6 lutego u nas z Zamościem, a 12 lub 13 lutego wyjazd do Ostrowca Świętokrzyskiego.

Najlepsi strzelcy:

72 bramki – Gruszczyński (Uniwersytet Radom), **68** – Famulski (MKS Wieluń), **64** – Przychodzeń (Azoty–Puławy II), Widomski (SMS ZPRP Płock), **61** – Szpejna (AZS UW Warszawa), **55** – Ciok (KPR Legionowo), Górski (SMS ZPRP Płock), **54** – Przybysz (AZS UW Warszawa), Rutkowski (Mazur Sierpc), **53** – Smoliński (Jurand Ciechanów), **52** – Bekisz (AZS AWF Biała Podlaska).

FOT. ADAM TROCHIMIUK

Piłkarzy ręcznych AZS AWF Biała Podlaska czekają mecze kontrolne z rywalami z Zamościa i Ostrowca Świętokrzyskiego

Możliwe, że będzie jeszcze jeden sparing oprócz tych wymienionych. W poprzednich latach mieliśmy możliwość zorganizowania meczów kontrolnych z rezerwami Mieszkowa Brześć, ale to się zmieniło przez pandemię.

Wymagania będą większe

Prezes klubu z Białej Podlaskiej jest dobrej myśli przez wznowieniem ligowych zmagań. – Wiadomo, że celem naszej drużyny jest awans do pierwszej ligi centralnej. Są realne szanse na zajęcie drugiego miejsca w tabeli na koniec sezonu, bo Legionowo pewnie już nie zmarnuje tej punktowej przewagi nad pozostałymi zespołami i powalczy o awans do Superligi. Choć w sporcie jest wszystko możliwe. My mamy w drugiej rundzie prawie całą czołówkę u siebie, w Białej Podlaskiej zagramy z Legionowem, AZS UW Warszawa i Anilaną Łódź, pojedziemy natomiast do Wielunia. Oby wszyscy zawodnicy byli zdrowi, bo w pierwszej rundzie jak wiadomo mieliśmy swoje problemy. Gdybyśmy zdołali awansować do centralnej pierwszej ligi, to wymagania w niej będą znacznie większe i jeśli chcielibyśmy zająć bezpieczne miejsce w tabeli, to trzeba będzie wzmocnić się przed nowym sezonem dwoma–trzema zawodnikami. A nasz budżet musi oscylować w okolicy miliona złotych. Trzeba też pamiętać, że niektórzy zawodnicy skończą w tym roku studia, tacy jak Michał Bekisz, Bartosz Ziółkowski, Michał Banaś czy Krzysztof Kozłowski. Będziemy z nimi prowadzić rozmowy co dalej. To są dla nas wyzwania, a jeśli chodzi o finanse, to wspiera nas miasto i sponsorzy, myślę też, że w tym roku uda się uzyskać już dofinansowanie z urzędu marszałkowskiego. Promocja dla naszych sponsorów w pierwszej lidze centralnej byłaby duża, tym bardziej, że pierwszoligowe mecze powinny być pokazywane w telewizji – podsumowuje Mariusz Lichota.

W 12. kolejce (30–31 stycznia) zagrają:

MKS Wieluń – Jurand Ciechanów, Anilana Łódź – KS Azoty–Puławy II, Mazur Sierpc – Uniwersytet Radom. Mecz KPR Legionowo – AZS UW Warszawa – 6 lutego, mecz AZS AWF Biała Podlaska – Orlen Wisła II Płock – 13 marca. Pauzuje SMS ZPRP Płock.

Olimpia kontra Trójka

W drugiej lidze piłkarzy ręcznych w grupie spadkowej pierwsze mecze w nowym roku zaplanowane zostały 23 i 24 stycznia. Olimpia Biała Podlaska zmierzy się wtedy na wyjeździe z Trójką Ostrołęka, a w pozostałych spotkaniach 6. kolejki zagają: Anilana II Łódź – KPR Zielonka 96, SMS II ZPRP Płock – AZS AWF Warszawa, Bestios Białystok – AZS UMCS Lublin.
W tabeli prowadzi Bestios – 15 pkt., Olimpia jest na siódmym miejscu – 6 pkt., a Trójka zajmuje czwartą pozycję – 11 pkt. W klasyfikacji strzelców na czwartym miejscu jest Michał Kozłowski z Olimpii – 25 bramek na koncie, a na czele jest Mateusz Puchalski z Bestiosa – 51 bramek.

TABELA 1 LIGI

1. KPR Legionowo	10	30	313:235
2. MKS Wieluń	10	21	320:261
3. AZS UW Warszawa	10	20	295:274
4. Anilana Łódź	10	19	307:294
5. AZS AWF Biała Podl.	**10**	**18**	**326:277**
6. Mazur Sierpc	10	16	280:292
7. Jurand Ciechanów	10	15	302:309
8. Uniwersytet Radom	10	12	267:287
9. Azoty–Puławy II	10	9	255:320
10. Orlen Wisła II Płock	10	5	258:302
11. SMS ZPRP Płock	10	0	276:348

Zespoły AP TOP 54 najlepsze w Międzyrzecu Podlaskim

PIŁKA NOŻNA W hali Zespołu Placówek Oświatowych numer 2 w Międzyrzecu Podlaskim rozgrywane były eliminacyjne Halowe Turnieje o Puchar Prezesa Polskiego Związku Piłki Nożnej w kategorii młodzik młodszy (rocznik 2009) oraz orlik starszy (rocznik 2010).

Pamiątkowe zdjęcie turniejowych ekip

W rywalizacji młodzików w Międzyrzecu Podlaskim wzięło udział pięć zespołów, grano systemem „każdy z każdym". Klasyfikacja końcowa turnieju: 1. AP TOP 54 Biała Podlaska – podopieczni trenerów Bogusza Sucheckiego i Roberta Mazura wywalczyli awans do finału wojewódzkiego, 2. Orlęta Łuków, 3. Orlęta Spomlek Radzyń Podlaski, 4. AT Champion Biała Podlaska, 5. UKS Dwójka Międzyrzec Podlaski.

W turnieju orlików również rywalizowało pięć drużyn w systemie „każdy z każdym". Klasyfikacja końcowa turnieju: 1. AP TOP 54 Biała Podlaska – podopieczni trenerów Mateusza Kowalczyka i Jacka Giętkowskiego awansowali do finału wojewódzkiego, 2. Orlęta Spomlek Radzyń Podlaski, 3. AMPLUS Łuków, 4. UKS Dwójka Międzyrzec Podlaski, 5. MOSiR Huragan Międzyrzec Podlaski.

Sędzią głównym zawodów był Arkadiusz Nestorowicz, a organizatorzy turniejów to Michał Tusz i Stanisław Lesiuk z biura Lubelskiego Związku Piłki Nożnej – Oddział w Białej Podlaskiej. – Serdeczne podziękowania za możliwość zorganizowania rozgrywek dla dyrektora Zespołu Placówek Oświatowych numer 2 w Międzyrzecu Podlaskim Grzegorza Kowalczyka i naczelnika wydziału edukacji, kultury i sportu w Międzyrzecu Podlaskim Andrzeja Mironiuka – dodaje **Michał Tusz**.

Młodzi piłkarze rywalizowali w hali Zespołu Placówek Oświatowych nr 2 w Międzyrzecu Podlaskim

Finały wojewódzkie Turnieju o Puchar Prezesa Polskiego Związku Piłki Nożnej zaplanowane zostały już 20 i 21 stycznia w Lublinie w hali Politechniki Lubelskiej. Zwycięzcy finałów wojewódzkich w kategoriach U–11 (rocznik 2010 i młodsi) i U–12 (rocznik 2009 i młodsi) reprezentować będą LZPN i województwo lubelskie w turniejach finałowych o Puchar Prezesa PZPN, które zaplanowano 13 i 14 lutego w Warszawie.

(AK)

ZDJĘCIA LZPN – ODDZIAŁ W BIAŁEJ PODLASKIEJ

W kategorii U–12 triumfowała drużyna AP TOP 54

Zwycięski zespół AP TOP 54 w kategorii U–11

eprasa.pl b2809bfbcd

pobierz aplikację TAXI PODLASIE.PL 667 111 444 83 196-21
Limuzyny do ślubu: Rolls-Royce, Lincoln - 508 073 700
REKLAMA ID: 326

slowopodlasia.pl
facebook.com/tygodnik.slowo.podlasia

Mirosław Kutnik, Katarzyna Pajdosz, Rafał Pajdosz i Sylwia Walusiak dołączyli do XXXIV Plebiscytu Sportowego Słowa Podlasia

Kolejni kandydaci w naszym plebiscycie sportowym!

PLEBISCYT Mamy kolejnych nowych kandydatów w XXXIV Plebiscycie Sportowym Słowa Podlasia, zgłoszonych przez naszych czytelników! To reprezentanci Klubu Biegacza Biała Biega: Mirosław Kutnik, Katarzyna Pajdosz, Rafał Pajdosz i Sylwia Walusiak.

ARKADIUSZ KIELAR

FOT. KLUB BIEGACZA BIAŁA BIEGA
Sylwia Walusiak

FOT. ARCHIWUM RAFAŁA PAJDOSZA
Rafał Pajdosz

FOT. KLUB BIEGACZA BIAŁA BIEGA
Katarzyna Pajdosz

FOT. ARCHIWUM MIROSŁAWA KUTNIKA
Mirosław Kutnik

Przypomnijmy, że wybieramy najpopularniejszych w 2020 roku pięciu seniorów, pięciu juniorów (zawodnicy urodzeni w 2002 roku i młodsi) oraz trzech trenerów. Głosujemy tradycyjnie za pomocą drukowanych w „Słowie Podlasia", wyciętych i oryginalnych kuponów, które należy przysłać lub przynieść do sekretariatu naszej redakcji: ul. Warszawska 15, 21-500 Biała Podlaska, z dopiskiem na kopercie „Plebiscyt sportowy". Można również zgłaszać swoich, nowych kandydatów, wysyłając e-mail z imieniem i nazwiskiem kandydata oraz jego zdjęciem, nazwą klubu i osiągnięciami na adres: a.kielar@slowopodlasia.pl. Sportowcy w kategoriach „Senior" i „Junior" umieszczeni na kuponie otrzymują od 6 do 10 punktów, trenerzy - od 8 do 10 punktów. Na jednym kuponie należy CZYTELNIE umieścić trzynaście różnych imion i nazwisk i nie zostawiać pustych pól. Oddajemy także głosy przy pomocy sms-ów, koszt jednego sms to 2 złote plus VAT. Każdy może wysłać dowolną liczbę sms-ów, za każdy głos oddany w ten sposób kandydat otrzyma 10 punktów. Listę kandydatów z przypisanymi do nich numerami SMS można znaleźć na naszej stronie internetowej www.slowopodlasia.pl w zakładce „Plebiscyt Sportowy". Ponownie też, poza głosowaniem w głównym plebiscycie, głosujemy na najsympatyczniejszego sportowca w naszym regonie, na Facebooku Słowa Podlasia. Jedno polubienie czy inna pozytywna reakcja to jeden punkt dla kandydata.

Przedstawiliśmy już kandydatury sportowców i trenerów, na których między innymi można głosować, ale są to tylko nasze propozycje, które mogą, ale nie muszą, posłużyć głosującym jako podpowiedź. Bo formuła naszego plebiscytu jest otwarta i pozostawiamy naszym czytelnikom swobodę w głosowaniu na swoich ulubieńców. Można więc umieszczać na kuponach swoich kandydatów także spoza przedstawionej przez nas listy. Pod warunkiem, że są to kandydatury sportowców czy trenerów z klubów z naszego regionu. Przypominamy również, że nasz plebiscyt to nie wybór najlepszych czy najbardziej utytułowanych sportowców i trenerów, ale tych najpopularniejszych, cieszących się największą sympatią kibiców. Nad prawidłowością głosowania w plebiscycie czuwa redakcyjna kapituła i w przypadku niedozwolonych praktyk zaznacza sobie prawo do korygowania wyników głosowania. Na naszych najpopularniejszych sportowców i trenerów oraz na najsympatyczniejszego sportowca w regionie tradycyjnie czekają nagrody. Będziemy mieli też upominki dla tych czytelników, którzy oddadzą głosy przy pomocy kuponów.

Głosowanie w plebiscycie potrwa do lutego, o szczegółach, także dotyczących rozstrzygnięcia plebiscytu, będziemy informować na bieżąco, mając na uwadze też aktualną sytuację epidemiczną. Na stronie www.slowopodlasia.pl w zakładce na górze „Plebiscyt Sportowy" można odnaleźć listę naszych kandydatów i aktualne wyniki głosowania esemesowego. W klasyfikacji (stan na 11 stycznia, godzina 13) prowadzi wśród juniorów piłkarz AP TOP 54 Biała Podlaska Karol Domański, przed Anastazją Stanilewicz (taekwondo, Akademia Taekwon-Do Virtus w Łomazach) i Antonim Jańczukiem (karate, Bialski Klub Karate Kyokushin). Wśród seniorów pierwsze miejsce zajmuje pływak Wilhelm Gromisz (Lodołamacze Biała Podlaska), a za nim są Michał Jagiełło (pływanie, Lodołamacze Biała Podlaska) i Paweł Jagieła (nordic walking, TKKF Krzna Biała Podlaska). Wśród trenerów na czele jest Tadeusz Makaruk, szkoleniowiec lekkoatletów AZS AWF Biała Podlaska, przed Arielem Miszkiniukiem (karate, Bialski Klub Karate Kyokushin) i Miłoszem Storto (piłka nożna, AP TOP 54 Biała Podlaska).

XXXIV PLEBISCYT

KUPON NA 10 NAJPOPULARNIEJSZYCH SPORTOWCÓW I 3 TRENERÓW POŁUDNIOWEGO PODLASIA W 2020 ROKU

Kupon, w którym nie zostaną wypełnione wszystkie pozycje, będzie nieważny!

JUNIORZY

1. ..... 10 pkt.
2. ..... 9 pkt.
3. ..... 8 pkt.
4. ..... 7 pkt.
5. ..... 6 pkt.

SENIORZY

1. ..... 10 pkt.
2. ..... 9 pkt.
3. ..... 8 pkt.
4. ..... 7 pkt.
5. ..... 6 pkt.

TRENERZY

1. ..... 10 pkt.
2. ..... 9 pkt.
3. ..... 8 pkt.

Imię i nazwisko głosującego:.....

Adres: .....

.....

Nasi nowi kandydaci:

Mirosław Kutnik (lekka atletyka, Klub Biegacza Biała Biega). W 2020 roku m. in. piąty w Maratonie Jana Kulbaczyńskiego i dziewiąty w ultramaratonie „Chudy Wawrzyniec" na 100 kilometrów, podczas Festiwalu Biegu Rzeźnika pokonał cztery dystanse. WYŚLIJ SMS O TREŚCI PSS.22 NA NUMER 7248.

Katarzyna Pajdosz (lekka atletyka, Klub Biegacza Biała Biega). W minionym roku m.in. trzecia w biegu na 10 oraz 15 km w Studziance i Crossie u Radziwiłła, triumfatorka półmaratonu w Kaliłowie. WYŚLIJ SMS O TREŚCI PSS.23 NA NUMER 7248.

Rafał Pajdosz (lekka atletyka, Klub Biegacza Biała Biega). W 2020 roku m. in. zajął drugie miejsce w Maratonie Jana Kulbaczyńskiego oraz był dziesiąty w Biegu Rzeźnika. WYŚLIJ SMS O TREŚCI PSS.24 NA NUMER 7248.

Sylwia Walusiak (lekka atletyka, Klub Biegacza Biała Biega). Dziewięciokrotnie stawała na podium w minionym roku, była dziesiąta w „Bison Ultra Trail" na 35 km, najwyżej sklasyfikowana bialczanka w Pikniku Rodzinnym Biała Biega. WYŚLIJ SMS O TREŚCI PSS.25 NA NUMER 7248.

eprasa.pl b2809bfbcd