Nieznane oblicze znanych mieszkańców. Jaki sklep wybiera burmistrz Maciejowic? STR. 2

Nauczyciele w powiecie garwolińskim zarabiają więcej niż wynosi ustawowe minimum STR. 3

Nasz powiat wypadł z czołówki. Choć nie jesteśmy już wśród najbardziej dzietnych powiatów, to jest jeden wskaźnik, gdzie utrzymaliśmy wysokie miejsce STR. 5

Nr 19 (754)
12 maja 2026 r.
cena 4,00 zł (VAT 5%)
www.egarwolin.pl

Jesteśmy na Facebooku eGarwolin

Numer w sprzedaży do 18 maja 2026 r.

TWÓJ Głos

eGarwolin.pl

GAZETA POWIATU GARWOLIŃSKIEGO

Szukasz pracy, okazji lub fachowca? Sprawdź nasze ogłoszenia!

W NUMERZE:

GM. MACIEJOWICE
Rada miejska zdecydowała o podwyższeniu diet dla sołtysów STR. 3

GM. SOBOLEW
Pojawiły się obawy o przyszłość szkół w Anielowie i Kaleniu Drugim prowadzonych przez stowarzyszenie „RozwijaMy” STR. 6

ŁASKARZEW
Władze podpisały umowę na budowę skateparku STR. 6

GM. PILAWA
Przy stadionie powstanie kompleks rekreacyjny z basenami STR. 6

POWIAT
W wieku 75 lat zmarł Zbigniew Widelski - adwokat, społecznik i były kandydat do Senatu RP STR. 8

PIENIĄDZE
Najtańsze jest paliwo... przy S17. Tak wynika z naszych obserwacji STR. 28

ISSN 2083-960X nr indeksu 279498

OTO HISTORIA SŁYNNEJ ŁAWECZKI!

JECHAŁ DO GARWOLINA I WYMYŚLIŁ WILKOWYJE

Na chwilę przed startem zdjęć do kolejnego, ostatniego już sezonu kultowego serialu jedna z głównych bohaterek „Rancza” odwiedziła Łaskarzew. Zastanawiacie się, jak będzie wyglądał finał historii Wilkowyj? My sprawdzamy, ile w nich naszej Wilkowyi

fot. K. Wellman/StudioA/TVP

STR. 14

3300 zł podwyżki dla starosty

KONIEC SPORU O PENSJĘ

Iwona Kurowska zarabiała niemal maksymalną możliwą kwotę przewidzianą prawem. Opozycja obniżyła ją do minimum, potem starosta przeforsowała podwyżkę, którą unieważnił wojewoda. Teraz na wniosek opozycji zarobki Kurowskiej znów wzrosły. To koniec tego odcinka, ale nie koniec serialu sporów w powiecie STR. 7

Strażacy walczyli z ogniem pięć godzin

STR. 3

REKLAMA

CENTRUM KOMINIARSTWA I SYSTEMÓW KOMINOWYCH
pełen zakres usług kominiarskich
CZYSZCZENIE | FREZOWANIE | MONTAŻ WKŁADÓW
884 090 090

eprasa.pl b354a9c3b4

Prognoza pogody

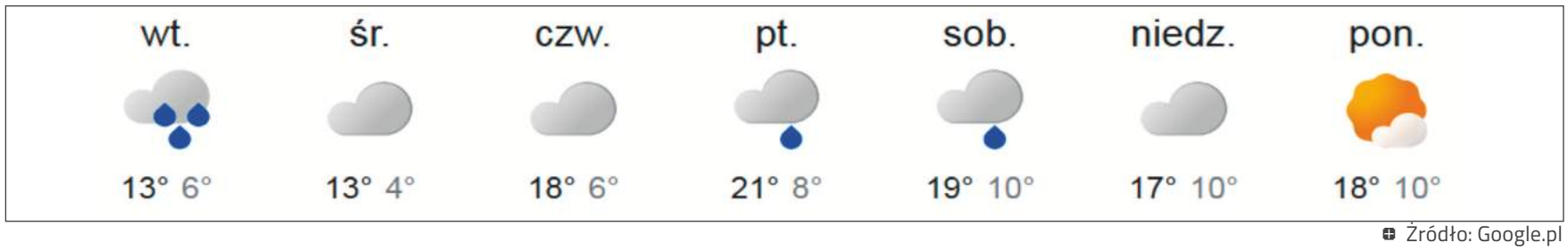

Źródło: Google.pl

„Ranczo" mogło powstać u nas

W tym numerze wracamy do kultowego serialu pokazującego fikcyjne Wilkowyje, ale zainspirowane naszą Wilkowyją. Nieżyjący już scenarzysta Andrzej Grembowicz przyznał, że nazwa serialowej miejscowości to efekt jego podróży z Wilgi do Garwolina. Ponieważ serial niedługo wraca z kolejnym sezonem, odsłaniamy kulisy jego powstania i wszystkie związki z naszym powiatem.

Plotka, bo nie znaleźliśmy oficjalnego potwierdzenia głosi, że scenarzysta miał działkę wypoczynkową w Wildze. Podróż trasą Wilga-Garwolin jest dość mocną poszlaką. Nie byłoby więc dziwne, gdyby okazało się, że w powiecie garwolińskim powstała nie tylko nazwa miejscowości, ale też pomysły na postaci i różne wątki w serialu. Grembowicz przez lata był pracownikiem Kancelarii Sejmu. Napatrzył się tam na politykę, której mechanizmy świetnie pokazał. Ale czy w naszych okolicach nie znajdziemy historii, które doskonale nadawałyby się na scenariusz politycznej tragifarsy? I choć od czasów, gdy 20 lat temu powstawał scenariusz, na szczęście zmieniło nam się pokolenie w samorządzie, to wojenki w radzie powiatu mogłyby się spokojnie w „Ranczu" znaleźć.

W tym numerze kolejny odcinek naszego lokalnego serialu politycznego, garść informacji z samorządów, straży i policji, a także porady, które pozwolą robić przemyślane zakupy. Miłej lektury!

Redakcja

» CO SĄDZĄ CZYTELNICY?

Wasz głos: z profilu eGarwolin

Dyskusję wywołał artykuł na temat drogi serwisowej między Gończycami a Garwolinem. Gdy w styczniu 2026 roku trasa zamieniła się w lodowisko, jeden z mieszkańców powiedział „Dość!". Po 87 dniach urzędniczej batalii, wspartej twardymi dokumentami, Ministerstwo Infrastruktury przyznało mu rację. Droga w końcu będzie mieć gospodarza

Interwencja mieszkańca Sobolewa. To może uratować komuś życie!

@Patryk:
Tylko niech jeszcze pamiętają o koszeniu traw i wycinaniu krzaków przy rowach, bo nie raz przez to nie było widać jakie dzikie zwierzę pod samochód wyskakuje.

@Pablo:
Udało się wyjaśnić Obywatelowi, a poseł Woźniak tak się starał tyle interpelacji złożył i nic nie wskórał. Jak się jest konsekwentnym i na czymś zależy to można. Brawo. Tylko dlaczego mają takie sprawy załatwiać i dociekać?

@Mirek:
Brawo Panie Adamie. Dobra robota. Dziękuję, bo też korzystam z tych ślizgawek. Szkoda, że ludzie za to odpowiedzialni są nieodpowiedzialni.

@Czare:
Brawa dla pana Adama. Cuda jednak się zdążają.

@Marian:
Brawo Panie Adamie takich ludzi potrzeba a nie karierowiczów i oszustów.

@Marzena:
Też pisałam do wszystkich, na temat drogi Garwolin - Gocław było to samo, droga niczyja, ciekawe jakby postawił szlaban i zaczął pobierać opłaty, czy wtedy znalazł by się właściciel. To wygodne, droga nie oddana, formalności nie dopełnione, nikt nie ponosi kosztów utrzymania, super.

@Bartek:
Porządny ziomek, jak widać z wiatrakami można wygrać.

@Mariola:
Brawo dla tego Pana.

@Paweł:
Brawo dla tego Pana i szacunek za poświęcony czas. Polecam temat Miasto i Gmina Pilawa, Urząd Gminy Garwolin wyjaśnijcie spory i dajcie ludziom możliwość bezpiecznego podróżowania w okresie zimowym i nie tylko... I nie mówcie ze to niczyje!!! Zwłaszcza że PKS jeździ z Garwolina przez Hutę do Pilawy. Ale i zachodnią częścią też widujemy autobusy PKS i inne auta. A w tą zimę i na jednej i na drogiej ulicy było jajo, bo nikt się nie przyznaje.

» TWÓJ GŁOS ODSŁANIA NIEZNANE OBLICZE ZNANYCH MIESZKAŃCÓW

Pytania do Tomasza Kwiatkowskiego, burmistrza Maciejowic

Gdybym znów miał 20 lat, jaką radę dałbym samemu sobie?
Wierz w swoje marzenia, stawiaj sobie cele i realizuj je.

Nie wyobrażam sobie życia bez…
Wiary, rodziny, ludzi.

Książka, film lub utwór muzyczny, który najmocniej na mnie wpłynął?
„Mały Książe" Antoine de Saint-Exupery. „Najważniejsze jest niewidoczne dla oczu".

Cecha charakteru, którą najbardziej cenię u innych ludzi ?
Szczerość, optymizm.

Jaki jest mój „ukryty talent", hobby, o którym mało kto wie?
Sport - piłka nożna.

Najlepsza decyzja, jaką podjąłem w życiu?
Podjąłem ich wiele.

Najlepsza potrawa, którą da się zjeść tylko w naszym stronach?
Pierogi przygotowane przez KGW z terenu gminy.

Najczęściej zakupy robię w…
Sklepy spożywcze, zazwyczaj Stokrotka

Z dawnych czasów najbardziej mi brak…
Wolnego czasu dla siebie.

Co takiego jest w naszym powiecie, że warto tu żyć?
Tradycja, historia, wyjątkowy i niepowtarzalny mikroklimat, piękne, malownicze tereny nadwiślańskie.

TWÓJ Głos
GAZETA POWIATU GARWOLIŃSKIEGO
eGarwolin.pl
PORTAL INFORMACYJNY

REDAGUJE ZESPÓŁ: **Michał Gawryołek** - redaktor naczelny, tel. 505 049 181, e-mail: michal@twojglos.pl; **Jarosław Staszczuk** - zastępca red. naczelnego, tel. 606 851 510, e-mail: staszczuk@twojglos.pl; **Urszula Ruta** - tel. 514 180 801, e-mail: ula.ruta@egarwolin.pl; **Tomasz Kępka** - tel. 511 192 743, e-mail: tomaszkepka@twojglos.pl; **Hubert Gawryołek** - tel. 512 238 153, e-mail: hubert@twojglos.pl, **Tomasz Dziwiszek** - tel. 503 993 383
DZIAŁ SPORTU: **Mariusz Nastalski** - tel. 502 443 010, e-mail: sport@twojglos.pl
WSPÓŁPRACUJĄ: podkom. **Małgorzata Pychner** - oficer prasowy KPP w Garwolinie; st. kpt. **Piotr Filipek** - KP PSP w Garwolinie; **Andrzej Ciosek** - tel. 508 184 701; **Nadleśnictwo Garwolin**
SKŁAD I ŁAMANIE: Michał Gawryołek
WYDAWCA: Firma Wydawnicza Michał Gawryołek, ul. Kościuszki 31, 08-400 Garwolin
DRUK: Seregni Printing Group Radzymin, nakład 2600 egz.
REKLAMĘ ZAMÓWISZ:
tel. 512 238 153; e-mail: reklama@twojglos.pl, w biurze radekcji - Garwolin, ul. Kościuszki 31

REDAKCJA: Garwolin, ul. Kościuszki 31, e-mail: redakcja@twojglos.pl

eprasa.pl b354a9c3b4

STRAŻACY WALCZYLI OGNIEM PIĘĆ GODZIN

W piątkowe popołudnie przy ul. Staszica w Garwolinie doszło do groźnego pożaru drewnianego domu jednorodzinnego

Do pożaru doszło 8 maja po godzinie 15. Zgłoszenie trafiło do Stanowiska Kierowania Komendy Powiatowej Państwowej Straży Pożarnej w Garwolinie tuż przed godz. 16. Na miejsce skierowano liczne zastępy straży pożarnej, policję oraz pogotowie energetyczne.

- *Przybyły na miejsce zdarzenia Kierujący Działaniem Ratowniczym po dokonaniu rozpoznania stwierdził, że pożarem objęty jest drewniany budynek mieszkalny jednorodzinny, kryty blachą* - poinformował st. kpt. **Piotr Filipek**, rzecznik prasowy KP PSP w Garwolinie.

Jeszcze przed przyjazdem strażaków wszyscy mieszkańcy opuścili dom. Nie było potrzeby udzielania pomocy medycznej.

OSP Garwolin

Akcja gaśnicza trwała blisko pięć godzin. W działaniach uczestniczyło 17 zastępów straży pożarnej, w tym drabina mechaniczna i podnośnik hydrauliczny

Strażacy najpierw zabezpieczyli teren i odłączyli media doprowadzone do budynku. Następnie rozpoczęli gaszenie pożaru.

- *Działania straży polegały na zabezpieczeniu miejsca zdarzenia oraz odłączeniu wszystkich mediów zasilających budynek. Następnie podano sześć prądów w natarciu na ognisko pożaru oraz dwa w obronie, co doprowadziło do ugaszenia ognia. W kolejnej fazie akcji przystąpiono do rozbiórek i przelewania pogorzeliska* - przekazał rzecznik garwolińskiej straży pożarnej.

Akcja gaśnicza trwała blisko pięć godzin. W działaniach uczestniczyło 17 zastępów straży pożarnej, w tym drabina mechaniczna i podnośnik hydrauliczny. Policja zabezpieczała teren i kierowała kierowców na objazdy, ponieważ ul. Staszica została całkowicie zamknięta dla ruchu.

Przyczyny pożaru będą wyjaśniane.

Pomóżmy odbudować życie po pożarze

Przez 40 lat uczyła dzieci, jak być dobrymi ludźmi. Dziś emerytowana nauczycielka i jej mąż sami potrzebują wsparcia. Pożar odebrał im dom i pamiątki rodzinne.

Sami nie zdołają udźwignąć kosztów odbudowy i zakupu najpotrzebniejszych rzeczy. Na platformie zrzutka.pl została założona zbiórka: **Ogień zabrał dom i wspomnienia. Ratujmy świat mojej mamy!** Każda wpłata to krok do odbudowania ich zniszczonego świata. Liczy się każda złotówka!

Nauczyciele zarabiają powyżej ustawowego minimum

Nauczyciele pracujący w szkołach prowadzonych przez powiat garwoliński zarabiają więcej niż wynosi ustawowe minimum określone w Karcie Nauczyciela

Dzięki temu samorząd nie musiał wypłacać dodatków uzupełniających. Dane przedstawiono podczas sesji rady powiatu 8 maja.

Ze sprawozdania za 2025 rok wynika, że średnie wynagrodzenia zostały przekroczone na wszystkich stopniach awansu zawodowego. Największą grupę stanowili nauczyciele dyplomowani. Ich średnie miesięczne wynagrodzenie wyniosło 11 381 zł, przy ustawowym minimum na poziomie 10 000,07 zł.

Nauczyciele mianowani zarabiali średnio 8 956 zł, przy wymaganym poziomie 7 826,14 zł. Z kolei nauczyciele początkujący otrzymywali średnio 7 753 zł, choć minimalna średnia przewidziana przepisami wynosiła 6 672,31 zł.

Powiat przeznaczył na wynagrodzenia nauczycieli ponad 66 mln zł. Najwięcej kosztowały pensje nauczycieli dyplomowanych. Na 371 etatów wydano ponad 50,6 mln zł. Wynagrodzenia nauczycieli mianowanych, zatrudnionych na 86 etatach, kosztowały ponad 9,2 mln zł. Na pensje nauczycieli początkujących, pracujących na 67 etatach, przeznaczono ponad 6,2 mln zł.

Dzięki przekroczeniu wymaganych średnich samorząd nie musiał wypłacać dodatków uzupełniających. Są one wypłacane wtedy, gdy nauczyciele w danej grupie zawodowej nie osiągają średnich wynagrodzeń zapisanych w przepisach.

Podczas sesji rady powiatu temat wyjaśniała dyrektor Wydziału Edukacji, Kultury i Sportu Justyna Maszkiewicz.

- *Na wysokość wynagrodzeń wpływają wszystkie składniki oprócz wynagrodzenia zasadniczego, czyli dodatki funkcyjne, trzynaste wynagrodzenie i trudne warunki pracy, czego nie ma w samorządach gminnych na pewno w takiej wysokości jak u nas* - mówiła dyrektor.

Duże znaczenie mają także godziny ponadwymiarowe. - *Jeżeli zakłada się organizację pracy szkoły na poziomie gołych etatów, no to nie jesteśmy w stanie osiągnąć tych średnich wynagrodzeń* - przyznała podczas dyskusji.

W czasie obrad radny **Grzegorz Szymczak** pytał, czy wysokie średnie wynagrodzenia nie wynikają z braków kadrowych i dużej liczby nadgodzin.

Dyrektor Wydziału Edukacji odpowiadała, że środki przeznaczane na godziny ponadwymiarowe również są wliczane do średniego wynagrodzenia.

Pijany kierowca zatrzymany dzięki reakcji świadka

Miał niemal 2 promile alkoholu i jechał autem „zygzakiem". Dzięki zgłoszeniu świadka policjanci z Żelechowa zatrzymali 32-letniego kierowcę

Do zdarzenia doszło w czwartek, 7 maja, około godziny 10 w Woli Żelechowskiej. Świadek zauważył samochód jadący w niebezpieczny sposób i powiadomił policję.

Na miejsce pojechali dzielnicowi z Posterunku Policji w Żelechowie.

- *Policjanci zauważyli opisany samochód i zatrzymali go do kontroli. Za kierownicą siedział 32-letni mieszkaniec powiatu garwolińskiego. Już pierwsze chwile rozmowy z kierowcą wzbudziły podejrzenia funkcjonariuszy, od mężczyzny wyczuwalna była woń alkoholu. Badanie alkomatem potwierdziło przypuszczenia: 32-latek miał niemal 2 promile alkoholu w organizmie* - informuje **Małgorzata Pychner**, rzecznik KPP w Garwolinie.

Mężczyzna został zatrzymany i trafił do policyjnej celi. Policjanci zatrzymali mu także prawo jazdy.

32-latek usłyszał zarzut kierowania pojazdem w stanie nietrzeźwości. Za to przestępstwo grozi kara do 3 lat więzienia.

Policjanci podkreślają, że szybka reakcja świadków może zapobiec tragedii na drodze. Dzięki temu zgłoszeniu udało się zatrzymać kierowcę, zanim doszło do poważnego wypadku.

Poszukiwany zatrzymany na dworcu

42-letni mężczyzna poszukiwany przez sąd został zatrzymany na peronie stacji kolejowej w Pilawie

Do zatrzymania doszło w czwartek, 7 maja, przed godziną 14. Policjanci z garwolińskiej drogówki prowadzili działania na terenie Pilawy, gdy ich uwagę zwrócił mężczyzna przebywający na peronie dworca kolejowego.

- *W trakcie sprawdzania danych w policyjnych systemach informatycznych ustaliliśmy, że 42-letni mieszkaniec powiatu chełmskiego jest poszukiwany przez Sąd Rejonowy w Chełmie* - informuje podkom. **Małgorzata Pychner**, rzecznik prasowy KPP w Garwolinie.

Mężczyzna został skazany na karę pozbawienia wolności na okres 2 lat za prowadzenie pojazdu w stanie nietrzeźwości, w warunkach recydywy.

42-latek został zatrzymany i trafił do zakładu karnego, gdzie odbędzie zasądzoną karę.

Sołtysi dostaną wyższe diety

GM. MACIEJOWICE Rada Miejska w Maciejowicach zdecydowała o podwyższeniu diet dla sołtysów uczestniczących w naradach organizowanych przez burmistrza. Nowa stawka wynosi 180 zł za spotkanie.

Decyzję radni podjęli podczas sesji 28 kwietnia. Za przyjęciem uchwały zagłosowało 12 radnych.

Najważniejsza zmiana dotyczy wysokości diety wypłacanej sołtysom za udział w naradach z burmistrzem Maciejowic. Do tej pory gospodarze sołectw otrzymywali za takie spotkania 150 zł.

Poprzednia podwyżka została wprowadzona w listopadzie 2024 roku. Wcześniej, od 2021 roku, dieta wynosiła 120 zł.

eprasa.pl b354a9c3b4

SPRAWDZAMY NASZYCH WŁODARZY

Od ostatnich wyborów samorządowych minęły już dwa lata. „Twój Głos" sprawdza, jak radzą sobie nasi wybrańcy tuż przed półmetkiem kadencji. Dziś przyglądamy się samorządowi Gminy Borowie

Nowe rozdanie w Borowiu

Po wyborach samorządowych w Borowiu zmieniły się władze, część urzędników i sposób działania rady gminy. Nie brakuje też trudnych decyzji i dużych inwestycji

Wybory samorządowe z kwietnia 2024 roku przyniosły w gminie Borowie polityczny przełom. **Marta Serzysko**, wieloletnia sekretarz gminy, została nowym wójtem. W drugiej turze pokonała swojego dotychczasowego przełożonego **Wiesława Gąskę**, zdobywając 62,09 proc. głosów. Jej rywal uzyskał 37,91 proc.

Marta Serzysko zdecydowała się na start w wyborach w ostatniej chwili, po tym jak została wykreślona z listy PiS do rady powiatu.

Wyniki wyborów do rady gminy od początku zapowiadały ciekawą kadencję. Komitet nowej wójt związany z Trzecią Drogą wprowadził tyle samo radnych co komitet Wiesława Gąski. W radzie znaleźli się też przedstawiciel PiS oraz radni z KWW Razem dla Przyszłości Borowia, z którego wywodzi się przewodniczący rady **Jarosław Świątek**.

Choć w radzie nie ma formalnej opozycji, atmosfera podczas komisji i sesji jest dużo bardziej żywa niż w poprzednich latach. Radni częściej zabierają głos, zadają pytania i zgłaszają własne pomysły. Jednym z nich był wniosek **Karola Bogusza** dotyczący zbadania możliwości wykorzystania geotermii na terenie gminy.

ZMIANY W URZĘDZIE I TRUDNE DECYZJE

Po zmianie władzy doszło też do zmian kadrowych w urzędzie. Funkcję zastępcy wójta objął **Artur Zieliński**. Część pracowników sama zdecydowała się odejść z urzędu, głównie do starostwa.

Jedną z najtrudniejszych decyzji nowego samorządu była rezygnacja z budowy zbiornika retencyjnego w Borowiu. Gmina straciła przez to 10 mln zł dotacji, ale jednocześnie uniknęła konieczności dołożenia około 7 mln zł wkładu własnego.

W październiku 2024 roku Marta Serzysko odwołała dyrektorkę szkoły w Głoskowie. Tym samym zakończył się konflikt trwający jeszcze od poprzedniej kadencji. W tym roku samorząd podjął także decyzję o likwidacji szkoły w Iwowem.

Problemy pojawiły się również po zamknięciu schroniska dla zwierząt w Nowej Krępie. Gmina musiała znaleźć nowe miejsce dla bezdomnych zwierząt, a koszty ich utrzymania wyraźnie wzrosły.

DUŻE INWESTYCJE

Jedną z największych inwestycji był żłobek w Borowiu, który został uruchomiony w 2025 roku. Budowa kosztowała 7,5 mln zł, a większość pieniędzy pochodziła z dotacji.

Kończy się także budowa stadionu w Borowiu. Powstaje nowoczesne boisko, szatnie i trybuny. Całość kosztuje blisko 9 mln zł, z czego 7 mln zł gmina otrzymała z programu Polski Ład.

Dzięki funduszom na ochronę zabytków odnowiono budynek urzędu gminy wraz z ogrodzeniem, przeprowadzono renowację fresków i otoczenia starego kościoła oraz wymieniono dach na budynku starej szkoły w Borowiu.

Gmina modernizowała też drogi dojazdowe do pól w Głoskowie i Brzuskowoli.

Trwa przebudowa i rozbudowa ośrodka zdrowia w Borowiu. Inwestycja warta 4 mln zł ma zakończyć się jeszcze w tym roku. Większość środków - 3,6 mln zł - pochodzi z budżetu Mazowsza.

Rusza także budowa kanalizacji na tzw. Trojankach w Brzuskowoli. Koszt zadania wyniesie blisko 900 tys. zł.

Samorząd przygotowuje dokumentację dla kolejnych inwestycji. Chodzi m.in. o rozbudowę ośrodka kultury w Borowiu, modernizację stacji uzdatniania wody w Kamionce oraz przebudowę ciągu pieszo-rowerowego przy drodze wojewódzkiej od Wilchty w stronę Parysowa.

Gmina czeka też na rozstrzygnięcia dotyczące budowy drogi w Iwowem oraz możliwego dofinansowania w wysokości 1,5 mln zł na budowę przydomowych oczyszczalni ścieków.

Mieszkańcy liczą również na budowę ścieżki przy drodze krajowej nr 76. Ta inwestycja zależy jednak od zarządcy drogi, a nie od samorządu gminnego.

CORAZ WIĘCEJ PRACY W URZĘDZIE

Urząd gminy musi mierzyć się także z dużą liczbą skarg, petycji i wniosków o dostęp do informacji publicznej. Według władz gminy stoją za nimi przeciwnicy obecnego samorządu.

Ataki dotknęły również przewodniczącego rady gminy. Pojawiły się próby wygaszenia jego mandatu w związku z zarzutami dotyczącymi korzystania z mienia gminy w działalności gospodarczej.

Dodatkowym problemem jest ogromny wzrost liczby wniosków o pozwolenie na budowę. Wcześniej do urzędu wpływało około 100 takich spraw rocznie. Teraz jest ich już około 1300. To efekt przygotowań do uchwalenia planu ogólnego i duże obciążenie dla pracowników urzędu.

JS

MACIEJOWICE

Dzięki wsparciu z Krajowego Planu Odbudowy i Zwiększania Odporności Gmina Maciejowice dba o zrównoważoną gospodarkę wodno-ściekową

Inwestycja pn. „Rozwój gospodarki wodno-ściekowej na terenie gminy Maciejowice poprzez budowę sieci wodociągowej, sieci kanalizacyjnej oraz rozbudowę systemu zdalnych odczytów wodomierzy" została zrealizowana i odebrana. Łączna wartość przedsięwzięcia wyniosła: 4 216 448,83 zł, z czego kwotę 3 428 007,19 zł stanowi wsparcie z Instrumentu na rzecz Odbudowy i Zwiększania Odporności w ramach interwencji B3.1.1 „Inwestycje w zrównoważoną gospodarkę wodno-ściekową na terenach wiejskich"

Jak podkreśla Tomasz Kwiatkowski - Burmistrz Maciejowic: - *Dbamy nie tylko o rozwój infrastruktury technicznej wodno-kanalizacyjnej, ale również kierujemy uwagę mieszkańców Gminy Maciejowice na potrzebę racjonalnego gospodarowania zasobami wody, w tym zwłaszcza wody pitnej. Jest to szczególnie istotne w związku z dużą suszą i brakiem opadów, z którymi aktualnie się zmierzamy.*

Wybudowana w ramach przedsięwzięcia infrastruktura: 2997 mb sieci wodociągowej, umożliwiającej przyłączenie 50 posesji i 2101,5 mb sieci kanalizacyjnej, umożliwiającej przyłączenie 42 posesji oraz wymienione 1450 szt. wodomierzy na wodomierze radiowe z systemem zdalnego odczytu zapewnią nie tylko wyższą jakość pracy inkasentów, ale przede wszystkim zapewnią dokładne opomiarowanie poboru wody z wodociągu gminnego.

Ponadto przeprowadzona kampania promocyjno-edukacyjna „O klimat dbamy - wodę oszczędzamy" zwiększy świadomość społeczną w zakresie ochrony zasobów i racjonalnego zużywania wody. W ramach kampanii zorganizowano konkurs na plakat promujący realizowany projekt oraz zachowania proekologiczne a także rozwijanie kreatywności i wrażliwości artystycznej wśród dzieci i młodzieży. Konkurs był adresowany do przedszkolaków oraz uczniów szkół podstawowych z terenu Gminy Maciejowice i spotkał się z ogromnym zainteresowaniem i zaangażowaniem ze strony naszych najmłodszych mieszkańców. Przedszkolaki i uczniowie na przygotowanych plakatach świetnie przedstawili konkretne sposoby na racjonalne korzystanie z wody oraz metody jej oszczędzania.

Niniejszy artykuł jest elementem realizowanej w ramach projektu kampanii promocyjno-edukacyjnej „O klimat dbamy - wodę oszczędzamy".

KRAJOWY PLAN ODBUDOWY | Rzeczpospolita Polska | Sfinansowane przez Unię Europejską NextGenerationEU

eprasa.pl b354a9c3b4

NASZ POWIAT WYPADŁ Z CZOŁÓWKI

W Górznie i Pilawie wciąż więcej urodzeń niż zgonów. Choć nie jesteśmy już wśród najbardziej dzietnych powiatów, to jest jeden wskaźnik, gdzie utrzymaliśmy wysokie miejsce

fot. Pexels

Powiat garwoliński 31 grudnia 2025 r. liczył 104 889 mieszkańców, o 460 mniej niż rok wcześniej

Główny Urząd Statystyczny (GUS) podał dane za zeszły rok. Z dziewięciu powiatów w kraju, gdzie urodziło się więcej osób niż zmarło, żaden nie leży na Mazowszu. Powiat garwoliński, który w 2024 r. mieścił się w grupie sześciu takich powiatów, dziś ma saldo: -229 (844 urodzenia, 1 073 zgony). W całym powiecie tylko dwie gminy zanotowały dodatni przyrost naturalny: Górzno (+16), Pilawa (+2 - w samym mieście +1, na wsi +1). W najgorszej pod tym względem gminie Żelechów na 65 urodzeń przypadły 102 zgony, a razem z migracją gmina straciła 66 osób w rok.

Polska skurczyła się w 2025 r. o 156,6 tys. mieszkańców (-0,42%) - to najgorszy wynik w historii GUS. Urodziło się 238 264 dzieci - rekordowo mało. Zgonów było 405 747. Powiat garwoliński 31 grudnia 2025 r. liczył 104 889 mieszkańców, o 460 mniej niż rok wcześniej. Wskaźnik urodzeń - 8,0 na 1000 mieszkańców - wciąż jest wyższy niż w Polsce (6,4) i na Mazowszu (7,4). Wskaźnik zgonów - 10,2 - niższy niż w Polsce (10,8) i na Mazowszu (10,3).

GARWOLIŃSKI NA PODIUM

Według analizy portalu Kartografia Ekstremalna na bazie danych GUS dziewięć powiatów Polski z dodatnim przyrostem naturalnym w 2025 r. to: kartuski (+349), wrocławski (+318), m. Rzeszów (+269), limanowski (+168), wielicki (+165), nowosądecki (+93), poznański (+70), gdański (+67) i leszczyński (+65). Wszystkie to miasta lub strefy podmiejskie wielkich miast. Tradycyjnym wyjątkiem od lat są okolice Limanowej i Nowego Sącza. U podnóża Tatr, gdzie silne są wartości konserwatywne, dzietność od lat jest na lepszym niż w reszcie kraju poziomie. Wskaźnik dzietności w powiecie garwolińskim - 1,49 dziecka na kobietę - i tak jest trzeci w Polsce (po kartuskim 1,67 i Siedlcach 1,50).

Z czternastu gmin powiatu trzy zwiększyły w 2025 r. liczbę mieszkańców: Pilawa o 28 osób, Górzno o 24, Garwolin miasto o 1. Pilawa ma najwyższe saldo migracji w powiecie (+26), w samej gminie wiejskiej +37 osób (+6,0 na 1000). Górzno jako jedyne ma jednocześnie dodatni przyrost naturalny (+16) i dodatnie saldo migracji (+8). Miasto Garwolin, mimo że urodzeń (142) jest mniej niż zgonów (155), rośnie dzięki napływowi (+14 saldo migracji). Gmina wiejska Garwolin spadła z plusa w I półroczu (+4) do -10 w skali roku - w 2025 r. zmarło tam 111 osób, urodziło się 101.

WYMIERAMY WOLNIEJ NIŻ SĄSIEDZI

Najgorsze wyniki: Żelechów -66 łącznie (65 urodzeń, 102 zgony, saldo migracji -29), Trojanów -63 (58 urodzeń, 86 zgonów, -35 migracji), Maciejowice -62 i Sobolew -57. W samym mieście Żelechów ubyło 52 osoby na 3 608 mieszkańców (-14,4 na 1000 - skala jak w bardzo słabym powiecie lipskim). Łaskarzew miasto straciło 51, Wilga 16. Miastków Kościelny 16 osób: 36 urodzeń, 53 zgony, +1 migracja.

Na tle wschodniego Mazowsza powiat wypada wciąż umiarkowanie dobrze. W powiecie lipskim ubytek w 2025 r. wyniósł -8,2 na 1000 mieszkańców, w przysuskim -6,7, w żuromińskim -6,5, w sokołowskim -6,2, w otwockim -6,3, w kozienickim -6,0. Sąsiedni siedlecki - jedyny w okolicy - łącznie wzrósł (+26) dzięki saldu migracji +165 przewyższającemu ubytek naturalny -139. Miński rósł w 2025 r. o 234 osoby dzięki napływowi z Warszawy (+794 saldo migracji). Otwocki, mimo +458 saldo, stracił łącznie 337 osób. Garwoliński nie ma takiego buforu migracyjnego, a jego ubytek naturalny -2,2 na 1000 mieszkańców nie jest tak duży na tle sąsiednich powiatów. Prognozy GUS są twarde: do 2060 r. ludność podregionu siedleckiego ma spaść z 400 do 323 tys. - o 77 tys. osób.

Gmina	Ludność	Urodzenia	Zgony	Przyrost	Saldo	Migracja
Pilawa	10553	87	85	+2	+26	+28
Górzno	6754	66	50	+16	+8	+24
m. Garwolin	17244	142	155	-13	+14	+1
Parysów	4091	37	42	-5	-2	-7
Borowie	4878	46	52	-6	-9	-15
Miastków Koscielny	4567	36	53	-17	+1	-16
Wilga	5057	41	67	-26	+10	-16
Garwolin	13490	101	111	-10	-2	-12
Łaskarzew	5234	45	63	-18	-1	-19
m. Łaskarzew	4400	23	46	-23	-28	-51
Sobolew	7735	50	87	-37	-20	-57
Maciejowice	6232	47	74	-27	-35	-62
Trojanów	7010	58	86	-28	-35	-63
Żelechów	7644	65	102	-37	-29	-66

Aktualne dane gmin powiatu garwolińskiego za pełny 2025 r.

Dwa groźne zdarzenia z udziałem motocyklistów

W niedzielę 10 maja policjanci z Garwolina interweniowali przy dwóch zdarzeniach drogowych z udziałem motocyklistów. W obu przypadkach przyczyną były nieodpowiedzialne zachowania kierujących

Do pierwszego zdarzenia doszło o godz. 12:05 w miejscowości Samorządki w gminie Górzno. Jak ustalili policjanci, 29-letni mieszkaniec powiatu ryckiego jechał zbyt szybko, stracił panowanie nad motocyklem, wjechał do rowu i uderzył w ogrodzenie posesji.

Mężczyzna został ukarany mandatem. Policjanci zatrzymali także dowód rejestracyjny motocykla z powodu uszkodzeń pojazdu.

Kilka godzin później, po godz. 15, funkcjonariusze pracowali przy kolejnym zdarzeniu w miejscowości Trąbki na ul. Czarna Droga. 37-letni kierowca motocykla Suzuki, będący po użyciu alkoholu i bez wymaganych uprawnień, stracił panowanie nad pojazdem i zderzył się z jadącym z naprzeciwka volkswagenem.

Motocyklista odpowie przed sądem.

Policja przypomina, że sezon motocyklowy już trwa, a najczęstsze przyczyny wypadków to nadmierna prędkość, brawura, alkohol oraz brak uprawnień.

Funkcjonariusze apelują do motocyklistów o rozsądek, jazdę z prędkością dostosowaną do warunków i korzystanie z odzieży ochronnej. Przypominają też, by nigdy nie wsiadać na motocykl po alkoholu.

Apel kierowany jest również do kierowców samochodów. Policja zwraca uwagę, że motocykliści są mniej widoczni na drodze i łatwo mogą znaleźć się w martwym polu pojazdu.

Poszukiwani zatrzymani

Policjanci zatrzymali dwóch mężczyzn poszukiwanych do odbycia kar więzienia

W nocy z 8 na 9 maja w Sobolewie, podczas wykonywania czynności, policjanci wylegitymowali 32-letniego mężczyznę. Sprawdzenie w policyjnych systemach wykazało, że jest on poszukiwany na podstawie nakazu doprowadzenia do zakładu karnego.

Mężczyzna miał do odbycia karę 1 roku i 1 miesiąca pozbawienia wolności. Został zatrzymany i przewieziony do więzienia.

9 maja patrol został skierowany na interwencję do jednej z miejscowości w gminie Trojanów. W trakcie czynności funkcjonariusze ustalili, że 53-letni uczestnik interwencji również jest osobą poszukiwaną.

Mężczyzna miał do odbycia karę 6 miesięcy pozbawienia wolności. Został zatrzymany i doprowadzony do jednostki penitencjarnej.

eprasa.pl b354a9c3b4

Łaskarzew wybuduje skatepark

W Łaskarzewie powstanie nowy skatepark

6 maja władze Łaskarzewa podpisały umowę na budowę skateparku. Nowy obiekt powstanie w miejskiej strefie sportu, między Zespołem Szkół nr 1, boiskiem sportowym i nową halą sportową.
Koszt inwestycji wynosi 694 263 zł. Miasto pozyskało na ten cel 416 540 zł dofinansowania. Połowa tej kwoty pochodzi z Funduszu Rozwoju Kultury Fizycznej, a druga część z budżetu Samorządu Województwa Mazowieckiego.
W ramach inwestycji powstanie plac o wymiarach 16 na 27 metrów z przeszkodami do jazdy na deskorolce i rolkach. Zaplanowano także dojście z kostki betonowej, ławki, kosze na śmieci, tablicę z regulaminem oraz lampy solarne. Prace obejmą również wymianę części ogrodzenia i budowę piłkochwytu o wysokości 6 metrów.
Jak podkreśla urząd miasta, skatepark ma być miejscem aktywnego wypoczynku dla mieszkańców, szczególnie młodzieży. To kolejny etap rozbudowy infrastruktury sportowej w Łaskarzewie.

Pieniądze dla KGW

Ruszył nabór wniosków o wsparcie dla Kół Gospodyń Wiejskich. Organizacje mogą otrzymać od 8 do 10 tys. zł na działalność społeczną, kulturalną i edukacyjną

Od 30 kwietnia Koła Gospodyń Wiejskich mogą ubiegać się o dofinansowanie swojej działalności. Nabór potrwa do 30 września 2026 roku lub do wyczerpania środków. Wysokość wsparcia zależy od liczby członków koła. Organizacje liczące do 30 osób mogą otrzymać 8 tys. zł. Koła mające od 31 do 75 członków dostaną 9 tys. zł, a największe organizacje - 10 tys. zł.
Pieniądze można przeznaczyć m.in. na działania społeczne, edukacyjne i kulturalne, a także inicjatywy promujące lokalne tradycje i rozwój wsi.
W tym roku zmienił się sposób składania wniosków. Dokumenty przyjmowane są wyłącznie online za pośrednictwem Platformy Usług Elektronicznych ARiMR.
Osoby, które mają problem z wypełnieniem formularza, mogą skorzystać z pomocy w biurach powiatowych Agencji Restrukturyzacji i Modernizacji Rolnictwa. Pracownicy pomagają tam przejść cały proces składania wniosku. O przyznaniu pieniędzy decyduje kolejność zgłoszeń.
Aby otrzymać dofinansowanie, koło musi być wpisane do Krajowego Rejestru KGW prowadzonego przez Agencję. Bez tego wniosek nie będzie rozpatrywany.

KOSZ ŻYCZEŃ

Najukochańsza Żona, Mama, Babcia i Prababcia **Stanisława Kałaska** ze Sławin obchodziła 8 maja imieniny, a 14 maja będzie obchodziła 78. urodziny. Z tej okazji składamy najserdeczniejsze życzenia: długich lat życia przepełnionych zdrowiem, szczęściem, pomyślności i ludzkiej życzliwości, pogody ducha, dużo radości oraz błogosławieństwa Bożego na dalsze lata. Życzą: mąż, synowie, synowe, córki, zięć, wnuki, wnuczki oraz prawnuczek.

WÓJT TŁUMACZY ZMIANY W FINANSOWANIU SZKÓŁ

W gminie Sobolew pojawiły się obawy o przyszłość szkół w Anielowie i Kaleniu Drugim prowadzonych przez stowarzyszenie „RozwijaMy"

Maciej Błachnio, wójt gminy Sobolew

Temat pojawił się podczas sesji Rady Gminy Sobolew 30 kwietnia. Według pojawiających się wśród mieszkańców opinii samorząd miał ograniczać finansowanie placówek, co mogłoby doprowadzić do ich likwidacji. Wójt stanowczo zaprzeczył tym zarzutom.
Maciej Błachnio przypomniał, że jeszcze w poprzedniej kadencji rada gminy ustaliła zasady dodatkowego wsparcia dla szkół prowadzonych przez stowarzyszenie.
- *Umówiliśmy się jeszcze w radzie gminy tamtej kadencji, że będziemy dopłacali do jednego miejsca w klasach 1-8 do momentu, aż te szkoły nie zostaną wyremontowane i wtedy koszty utrzymania, czyli ogrzewanie oraz energia, będą niższe* - mówił.
Jak wyjaśnił, szkoła w Kaleniu została już zmodernizowana, a w Anielowie remont nadal trwa. Z tego powodu gmina zakończyła dodatkowe dopłaty zgodnie z wcześniejszymi ustaleniami.

WIĘCEJ UCZNIÓW, WIĘKSZA SUBWENCJA

Wójt zwrócił też uwagę na wzrost liczby uczniów, szczególnie w Anielowie, gdzie liczba dzieci zwiększyła się z 50 do 110. To oznacza wyższą subwencję oświatową z budżetu państwa, czyli pieniądze przekazywane samorządowi na edukację.
Zdaniem włodarza większa liczba uczniów przy tej samej liczbie klas zwiększa wpływy do szkoły, a koszty nie rosną w takim samym tempie.
- *Bardzo proszę, aby osoby związane ze szkołą nie mówiły, że gmina Sobolew zabiera pieniądze. My po prostu dotrzymujemy umowy, a to, że wskaźnik, który się wylicza, wyszedł mniejszy, wynika z przepisów prawa* - podkreślał.
Podczas dyskusji przedstawiono także dane dotyczące kosztów utrzymania ucznia w poszczególnych szkołach. Jak mówił wójt, w Sobolewie i Gończycach średni koszt wynosi około 19 tys. zł rocznie na ucznia. W Anielowie jest to około 26 tys. zł, a w Kaleniu Drugim około 32 tys. zł.
- *My jako gmina Sobolew, jako radni musimy brać pod uwagę oświatę jako całość, bo nie możemy sobie pozwolić, aby na przykład w szkole w Sobolewie w klasach było po 15 dzieci, a będziemy dopłacali do szkół, w których w klasie są po 3-4 osoby* - zauważył.

APEL O RZETELNE INFORMACJE

Wójt apelował także, by mieszkańcy i rodzice otrzymywali dokładne informacje dotyczące zasad finansowania szkół.
- *Chodzi o to, żeby jeśli ktoś mówi, że gmina dała mniej pieniędzy bądź je obcięła, to niech sprecyzuje, z jakiego powodu. Powiedzenie kolokwialnie, że gmina nam zabrała pieniądze, brzmi tak, jakby gmina Sobolew odcięła dofinansowanie szkole według własnego widzimisię* - powiedział.
Na zakończenie zaznaczył, że w pierwszych latach działalności stowarzyszenie musiało ponosić większe wydatki na wyposażenie szkół, ale dziś koszty te są już mniejsze.
- *Teraz już tego nie ma. Oczywiście potrzeby są cały czas, ale nie tak duże jak kiedyś, więc teoretycznie środki powinny być dysponowane tak, aby wystarczyły* - stwierdził.

JS

Powstaną baseny i wodny plac zabaw

Przy stadionie w Pilawie powstanie nowy kompleks rekreacyjny z basenami i wodnym placem zabaw. Inwestycja będzie kosztować ponad 10,7 mln zł

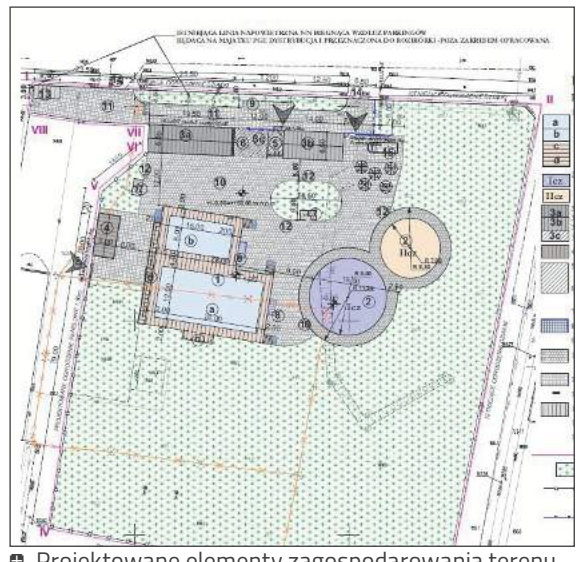

Projektowane elementy zagospodarowania terenu przy stadionie w Pilawie (MiG Pilawa)

Umowę na realizację zadania podpisano 29 kwietnia. Dokument podpisała burmistrz Pilawy **Albina Łubian** przy kontrasygnacie skarbnik **Justyny Szostak**. Wykonawcą inwestycji będzie firma Sorted sp. z o.o. z Piaseczna.
Nowy kompleks powstanie przy stadionie sportowym przy ul. Spacerowej. W planach są dwa baseny zewnętrzne. Większy będzie miał 12 na 24 metry i głębokość 1,2 metra. Mniejszy będzie miał 8 na 15 metrów i 0,6 metra głębokości.
Przy stadionie pojawi się także wodny plac zabaw podzielony na dwie części. Zaplanowano tam m.in. zjeżdżalnie, wodotryski, kurtyny wodne i gejzery.
Projekt obejmuje również dodatkową infrastrukturę. Powstanie plaża trawiasta, budynek sanitarny z punktem gastronomicznym, miejsce dla food trucka oraz 200 szafek dla użytkowników.
Prace obejmą także stadion sportowy. W planach jest modernizacja boisk i trybun oraz montaż nowego oświetlenia i nagłośnienia.
Cała inwestycja będzie kosztować ponad 10,7 mln zł. Miasto otrzymało 4 mln zł dofinansowania z budżetu Samorządu Województwa Mazowieckiego. Zgodnie z umową zakończenie prac zaplanowano na maj 2027 roku.

eprasa.pl b354a9c3b4

OPOZYCJA MA PRZEWAGĘ

Sytuacja w garwolińskiej radzie powiatu to zwroty akcji jak w najlepszych serialach. Podsumujmy ostatni odcinek

Starosta Iwona Kurowska i przewodniczący Michał Pałyska

8 maja odbyła się kolejna gorąca sesja Rady Powiatu Garwolińskiego. Radni dyskutowali m.in. o pensji starosty i kontroli doraźnej, która ma wyjaśnić, czy praca radnego **Norberta Wilbika** dla powiatowej jednostki może oznaczać utratę mandatu. Opozycja, po przejściu **Sebastiana Kieliszka** na stronę PiS, wybrała nowego lidera. Przewodniczącym klubu Powiatowego Forum Samorządowego został szef rady powiatu **Michał Pałyska**. Przy okazji byli koledzy ukarali Kieliszka odebraniem funkcji, co ujawniło nowy układ: radny PiS **Michał Jaworski**, niezadowolony po wolcie Kieliszka, współpracuje już z PFS i PSL. Kieliszek i Jaworski byli kiedyś związani z PiS, obaj reprezentują Maciejowice i na jednej liście musieliby walczyć o mandat.

Spór o wynagrodzenie starosty **Iwony Kurowskiej** trwa od miesięcy. 7 kwietnia 2026 roku wojewoda mazowiecki **Mariusz Frankowski** unieważnił marcową uchwałę o podwyżce wskazując, że radni nie mogą głosować w sprawach dotyczących ich bezpośrednio. W czerwcu 2025 r. rada stosunkiem głosów 12 do 10 obniżyła pensję starosty z 20 041,50 zł do 15 990 zł brutto miesięcznie. Kurowska nazwała to „polityczną zemstą" i w lipcu złożyła pozew do Sądu Rejonowego w Siedlcach. - *Od 1 lipca wynagrodzenie starosty jest poniżej minimum ustalonego przepisami* - mówiła na sesji.

Radni ponownie odrzucili projekt podwyżki, więc Pałyska zapowiedział własną uchwałę. W maju za nowym wynagrodzeniem było 14 radnych, trzech było przeciw, sześciu się wstrzymało. Starosta otrzyma wyrównanie od stycznia i będzie zarabiać 19 303 zł brutto. Według przepisów maksymalna pensja starosty z Garwolina mogłaby wynosić 21 674,91 zł brutto.

To nie kończy sporów. W 23-osobowej radzie PiS zdobył 11 mandatów, PFS 8, a PSL 4. Po odejściu Wilbika z Forum, PiS uzyskał kruchą większość 12 radnych, która pomogła wybrać zarząd powiatu. Potem opozycja wykorzystała spory w PiS do zmiany przewodniczącego rady. Transfer Kieliszka do PiS chwilowo wyrównał siły, ale dziś przewaga znów zdaje się wracać do opozycji, bo miejsce Kieliszka zajmuje po tej stronie Jaworski.

Pokazały to zmiany w komisjach. Kieliszek został odwołany z dwóch komisji, m.in. budżetowo-finansowej, a w jego miejsce powołano Jaworskiego. Ten stracił miejsce w komisji rolnictwa i ochrony środowiska, do której przeniesiono Kieliszka. Pałyska tłumaczył, że Kieliszek miał inne zdanie w sprawie budżetu powiatu na 2026 rok niż Forum, z którego rekomendacji wszedł do komisji. Za zmianami było 13 radnych, 8 przeciw.

Przewagę opozycji potwierdziło głosowanie nad kontrolą w sprawie Wilbika. Wygaszenie jego mandatu umocniłoby jej przewagę. Za uchwałą było 12 radnych. Starosta przekonywała, że prawnicy sprawdzili sprawę i wszystko jest zgodne z prawem.

Pałyska pytał, dlaczego pismo nie trafiło do niego po wpłynięciu 9 kwietnia, ale pod koniec miesiąca. Właśnie analizą prawną tłumaczyła się starosta co oburzyło radną Jamnicką-Kondej. Wskazała, że nie powinna o tym decydować starosta tylko adresat - przewodniczący rady. - *To artykuł 276 Kodeksu karnego* - mówiła.

Powiat zabezpieczył pieniądze dla szpitala

Szpital w Garwolinie otrzyma 2,783 mln zł wkładu własnego na dwa projekty realizowane w ramach Krajowego Planu Odbudowy

Podczas sesji Rady Powiatu Garwolińskiego 8 maja zarząd powiatu złożył wniosek o zmianę budżetu, aby zabezpieczyć środki dla SP ZOZ w Garwolinie. Pieniądze mają pozwolić na realizację dwóch inwestycji: modernizacji pracowni elektrofizjologii i hemodynamiki oraz pełnej informatyzacji szpitala. Łączna wartość projektów to około 20 mln zł.

Po dyskusji radni przyjęli uchwałę jednogłośnie. Za głosowały 23 osoby.

Środki na wkład własny pochodzą z tzw. wolnych środków oraz z przesunięcia pieniędzy wcześniej zarezerwowanych na rozbudowę strzelnicy przy Zespole Szkół nr 1 w Garwolinie i remont ul. Traugutta w Żelechowie.

Przed głosowaniem dyrektor szpitala **Krzysztof Żochowski** odpowiadał na pytania radnego **Michała Jaworskiego** i przedstawił stan realizacji inwestycji.

- *Dwie umowy podpisane, dwie umowy ogłoszone, dwie kolejne ogłosimy w najbliższym tygodniu. Prace idą pełną parą, walczymy* - powiedział.

Dyrektor przyznał, że tempo prac jest bardzo duże, ale podziękował radnym za wsparcie szpitala. Zaznaczył też, że placówka może potrzebować krótkoterminowej pomocy finansowej.

- *Nie podpiszę się pod tym krwią, natomiast wydaje się, że ostatnią transzę tego programu kardiologicznego, to jest 5 milionów, będziemy musieli wyłożyć, żeby dopiero po ostatecznym rozliczeniu odzyskać te pieniądze* - stwierdził.

Jak wyjaśnił, chodzi o pożyczkę na dwa lub trzy miesiące, która zostałaby spłacona po otrzymaniu refundacji.

Debata wokół pieniędzy dla szpitala trwała od dłuższego czasu i angażowała również parlamentarzystów.

Zderzenie dwóch aut na DK76. Kierowcy w szpitalu

Do groźnego wypadku doszło w piątek po południu na drodze krajowej nr 76 w Cyganówce. Zderzyły się hyundai i kia. Oboje kierowcy zostali przewiezieni do szpitala

Na drodze krajowej nr 76 w Cyganówce. Zderzyły się hyundai i kia

Wypadek wydarzył się 8 maja tuż przed godziną 17. Na miejsce skierowano strażaków z OSP Trzcianka i OSP Wilga, trzy patrole policji oraz dwa zespoły ratownictwa medycznego.

Ze wstępnych ustaleń policji wynika, że kierowca hyundaia jechał w stronę Garwolina. Prawdopodobnie podczas wyprzedzania innego pojazdu zjechał na przeciwny pas ruchu, gdzie zderzył się z jadącą z naprzeciwka kią.

- *W wyniku zdarzenia oboje kierujący zostali przetransportowani do szpitala. Byli trzeźwi* - informuje podkom. **Małgorzata Pychner**, rzecznik prasowy KPP w Garwolinie.

Po wypadku droga krajowa nr 76 była całkowicie zablokowana. Strażacy zabezpieczali miejsce zdarzenia i pomagali służbom ratunkowym podczas akcji.

Policja wyjaśnia dokładne okoliczności wypadku.

Ruszy przebudowa ul. Przewozińskiej

Powiat garwoliński podpisał umowę na przebudowę ponad półkilometrowego odcinka ul. Przewozińskiej w Maciejowicach. Prace mają rozpocząć się w drugiej połowie maja

Umowę na realizację inwestycji podpisała starosta **Iwona Kurowska**. Wykonawcą będzie firma Protex - **Marek Pieńkosz**. Wartość zadania wynosi blisko 600 tys. zł.

Zaplanowano przebudowę chodników po obu stronach drogi, zjazdów do posesji oraz wykonanie ścieku przy krawężniku.

Nowe odwodnienie ma ograniczyć zaleganie wody przy jezdni i chodnikach. Dzięki temu po opadach woda będzie szybciej odprowadzana, a na drodze i przy krawężnikach ma być mniej kałuż.

Nowe chodniki mają poprawić bezpieczeństwo i komfort pieszych, którzy codziennie korzystają z tego odcinka drogi.

Według zapowiedzi wykonawca ma wejść na plac budowy w drugiej połowie maja. Na razie nie podano terminu zakończenia prac ani informacji o możliwych utrudnieniach w ruchu.

eprasa.pl b354a9c3b4

Maciejowice żegnają Bożenę Zygan

Przez lata była związana z biblioteką i lokalną kulturą. Bożena Zygan, wieloletnia dyrektor Gminnej Biblioteki Publicznej w Maciejowicach, zmarła 7 maja w wieku 64 lat

Bożena Zygan, wieloletnia dyrektor Gminnej Biblioteki Publicznej w Maciejowicach, zmarła 7 maja w wieku 64 lat

Mieszkańcy Maciejowic żegnają Bożenę Zygan - wieloletnią dyrektor Gminnej Biblioteki Publicznej. Przez wiele lat była jedną z najbardziej zaangażowanych osób w życie kulturalne gminy i dla wielu stała się twarzą lokalnej biblioteki.

Organizowała wydarzenia kulturalne, spotkania z mieszkańcami oraz akcje promujące czytelnictwo. Potrafiła łączyć dzieci, młodzież i seniorów wokół książek i wspólnych inicjatyw. Szczególnie zapisała się w pamięci mieszkańców organizacją Narodowego Czytania, na które regularnie zapraszała wyjątkowych gości.

W mediach społecznościowych pojawiło się wiele słów pożegnania i wspomnień. Strona „Nasze Maciejowice" napisała: - *Była oddana swojej pracy, kochała książki i ludzi. Zawsze radosna, uśmiechnięta, pełna energii do działania. Dzięki jej pasji Maciejowice tętniły kulturą.*

Mieszkańcy wspominają ją jako osobę życzliwą, otwartą i zawsze gotową do działania na rzecz lokalnej społeczności. Jej śmierć to duża strata dla Maciejowic i lokalnego środowiska kulturalnego.

Uroczystości pogrzebowe odbyły się 11 maja w kościele parafialnym w Maciejowicach. Po mszy świętej odprowadzono zmarłą na cmentarz parafialny.

Zmarł Zbigniew Widelski. Znany adwokat i społecznik

W wieku 75 lat zmarł Zbigniew Antoni Widelski - adwokat, społecznik i były kandydat do Senatu RP

W wieku 75 lat zmarł Zbigniew Antoni Widelski - adwokat, społecznik i były kandydat do Senatu RP

Mieszkańcy powiatu garwolińskiego zapamiętają go jako człowieka aktywnego, zaangażowanego w sprawy lokalne i pomoc innym.

Zbigniew Widelski zmarł 1 maja 2026 roku. Był związany z Miętnem, gdzie mieszkał i działał społecznie. Choć pochodził z Lubelszczyzny, przez lata stał się jedną z bardziej rozpoznawalnych postaci w powiecie garwolińskim.

Był doświadczonym prawnikiem, ale także osobą mocno zaangażowaną w życie społeczne. W rozmowie z naszą redakcją w listopadzie 2023 roku mówił: - *Udzielam się wszędzie, gdzie mogę.*

Już jako młody człowiek angażował się w działalność społeczną. W wieku 28 lat otrzymał Brązowy Krzyż Zasługi za pracę na rzecz młodzieży. Pracował między innymi jako wychowawca w sanatorium w Garwolinie.

Przez lata współpracował także z samorządami. Obsługiwał prawnie Urząd Rejonowy w Garwolinie, później starostwo powiatowe i kilka gmin. Chętnie angażował się w sprawy mieszkańców.

- *Chciałbym działać na rzecz społeczności lokalnej nie tylko w Miętnem, ale też w Garwolinie* - podkreślał.

W ostatnich wyborach parlamentarnych kandydował do Senatu z ramienia Bezpartyjnych Samorządowców. Zdobył 91 985 głosów, co dało mu 48,89 proc. poparcia. Do zwycięstwa zabrakło niewiele.

Sam zaznaczał jednak, że nie traktował polityki jako celu samego w sobie. - *Nigdy nie zamierzałem być politykiem* - mówił.

Do końca pozostawał aktywny zawodowo i społecznie. - *Nie chcę się nudzić. Chcę być cały czas aktywny. Aktywnie działam całe życie i tak już zostanie* - podkreślał.

Msza pogrzebowa odbyła się w piątek, 8 maja, w kościele parafialnym w Miętnem. Po uroczystości Zbigniew Widelski został pochowany na miejscowym cmentarzu.

Odeszli od nas

7 maja 2026 r. zmarła
Bożena ZYGAN
z Maciejowic
przeżyła 64 lata

6 maja 2026 r. zmarł
Henryk POSZYTEK
z Dudki
przeżył 80 lat

4 maja 2026 r. zmarł
Andrzej TKACZYK
z Garwolina
przeżył 67 lat

4 maja 2026 r. zmarł
Daniel KUTWIŃSKI
z Parysowa
przeżył 40 lat

4 maja 2026 r. zmarł
Tadeusz ZAWADKA
z Łukówca
przeżył 78 lat

2 maja 2026 r. zmarła
Marianna MISIAK
z Pogorzelca
przeżyła 86 lat

1 maja 2026 r. zmarł
Zbigniew Antoni WIDELSKI
z Miętnego
przeżył 75 lat

1 maja 2026 r. zmarł
Wacław BORATYŃSKI
z Leokadii
przeżył 71 lat

30 kwietnia 2026 r. zmarł
Paweł KOSYRA
z Nowego Kębłowa
przeżył 83 lata

eprasa.pl b354a9c3b4

TA DROGA ODMIENI NASZ REGION

Dojazd do Zakopanego i Krakowa skróci się od 30 do 45 minut. Korzyści gospodarcze będą jeszcze większe. Problem w tym, że budowa S12 jest opóźniona o lata

Generalna Dyrekcja Dróg Krajowych i Autostrad, Oddział w Warszawie, przedstawiła szacowany harmonogram prac dla drogi ekspresowej S12 na odcinku od węzła Radom Południe do węzła Bronowice na obwodnicy Puław. To 67 kilometrów kluczowych dla powiatów garwolińskiego i ryckiego.

Regionalny Dyrektor Ochrony Środowiska w Warszawie wydał decyzję środowiskową dla tego odcinka w listopadzie 2024 roku. Niemal natychmiast wpłynęły odwołania. Generalny Dyrektor Ochrony Środowiska prowadzi postępowanie odwoławcze i na początku marca wyznaczył nowy termin załatwienia sprawy: **29 maja 2026 roku**. Do tego czasu inwestor nie może wystąpić o pozwolenie na budowę. Nawet jeśli decyzja zapadnie terminowo, realne zakończenie tego odcinka przesunęło się już o dwa do trzech lat względem pierwotnych planów - a reszta trasy nie stoi w miejscu.

CO GDDKIA BUDUJE JUŻ TERAZ

W województwie mazowieckim realizowane są jednocześnie dwa odcinki S12 o łącznej długości prawie 30 km. Pierwszy biegnie od granicy województw łódzkiego i mazowieckiego do Przysuchy (14,4 km), drugi - od Przysuchy do Wieniawy (14,7 km). Oba realizowane są w formule Projektuj i buduj, a wartość obu umów przekracza łącznie 1 miliard złotych. Powstaną trzy węzły: Gielniów, Przysucha i Wieniawa. Roboty w terenie mają ruszyć jeszcze w tym roku - GDDKiA czeka na decyzje ZRID od Wojewody Mazowieckiego. Dyrekcja liczy, że zostaną wydane najpóźniej jesienią 2026 roku. **Zakończenie obu odcinków zaplanowano na drugą połowę 2028 roku.** To najbardziej wiarygodna data w całym harmonogramie S12 - wynika z podpisanych kontraktów, nie z prognoz.

Bezpośrednio za Wieniawą - na 13-kilometrowym fragmencie do węzła Radom Południe - GDDKiA ogłosiła przetarg. Umowę planuje podpisać jeszcze w bieżącym roku.

CO TO ZMIENI DLA MIESZKAŃCÓW GARWOLINA I RYK

Nas interesuje S12 na odcinku Kurów - Radom. Kiedy jak się planuje obecnie w 2031 r. zostanie oddana do ruchu, różnica będzie wyraźna. Z Garwolina do Radomia pojedziemy w 1 godzinę 17 minut zamiast 1 godziny 41 minut - **24 minuty mniej**. Trasa na Kraków skróci się do 3 godzin 1 minuty (dziś 3 godziny 22 minuty). Zakopane - do 4 godzin 15 minut zamiast 4 godzin 48 minut: łącznie **33 minuty mniej** na przejazd w góry.

Jeszcze wyraźniejsza zmiana dotknie Ryki. Radom znajdzie się w zasięgu **53 minut** - zamiast dzisiejszej 1 godziny 17 minut. Kraków skróci się z 3 godzin 11 minut do 2 godzin 37 minut, Zakopane z 4 godzin 38 minut do 3 godzin 52 minut: niemal **46 minut mniej**.

To czasy przy wariancie, który domknie jedynie odcinek Kurów - Radom. Gdy S12 połączy się z autostradą A1, zmiana dla Ryk będzie jeszcze większa - ale ten moment jest znacznie odleglejszy, niż zakładano.

Cel podróży	Różnica czasu	Dystans (obecnie⇨po S12)	Oszczędność paliwa (7l / 7zł)
Radom	-24 min (1h17m⇨0h53m)	98 km⇨97 km	+0,49 zł
Kraków	-34 min (3h11m⇨2h37m)	296 km⇨287 km	+4,41 zł
Zakopane	-46 min (4h38m⇨3h52m)	416 km⇨408 km	+3,92 zł

Jak zmieni się dojazd z Ryk. Wariant S12 na odcinku Kurów - Radom (S7)

Cel podróży	Różnica czasu	Dystans (obecnie⇨po S12)	Oszczędność paliwa (7l / 7zł)
Radom	-24 min (1h17m⇨0h53m)	98 km⇨97 km	+0,49 zł
Częstochowa	-43 min (3h00m⇨2h17m)	320 km⇨252 km	+33,32 zł
Łódź	-16 min (2h20m⇨2h04m)	238 km⇨227 km	+5,39 zł
Kraków	-34 min (3h11m⇨2h37m)	296 km⇨287 km	+4,41 zł
Zakopane	-46 min (4h38m⇨3h52m)	416 km⇨408 km	+3,92 zł

Jak zmieni się dojazd z Ryk. Wariant pełna S12 Kurów - Piotrków Trybunalski (A1)

Cel podróży	Różnica czasu	Dystans (obecnie⇨po S12)	Oszczędność paliwa (7l / 7zł)
Radom	-24 min (1h41m⇨1h17m)	132 km⇨142 km	-4,90zł
Kraków	-21 min (3h22m⇨3h01m)	322 km⇨332 km	-4,90zł
Zakopane	-33 min (4h48m⇨4h15m)	442 km⇨452 km	-4,90zł

Jak zmienia się czasy dojazdu z Garwolina. Wariant S12 na odcinku Kurów - Radom (S7)

Cel podróży	Różnica czasu	Dystans (obecnie⇨ po S12)	Oszczędność paliwa (7l / 7zł)
Radom	-24 min (1h41m⇨1h17m)	132 km⇨142 km	-4,90zł
Kraków	-21 min (3h22m⇨3h01m)	322 km⇨332 km	-4,90zł
Zakopane	-33 min (4h48m⇨4h15m)	442 km⇨452 km	-4,90zł
Częstochowa	brak zysku (wolniej)	279 km⇨303 km	-11,76 zł (S17/Warszawa lepsze)
Łódź	brak zysku (wolniej)	197 km⇨258 km	-29,89 zł (S17/Warszawa lepsze)

Jak zmienia się czasy dojazdu z Garwolina. Wariant pełna S12 Kurów - Piotrków Trybunalski (A1)

KIEDY DOJEDZIEMY DO A1

Docelowy przebieg S12 zakłada połączenie z autostradą A1 w województwie łódzkim. Przez lata zakładano, że trasa S12 zacznie się w okolicach Piotrkowa Trybunalskiego - po zmianie decyzji punktem startowym będzie **węzeł Łódź Południe (A1/S8)**. S12 stanie się tam przedłużeniem drogi ekspresowej S8 w kierunku wschodnim i przetnie przyszłą S74 w węźle Kozenin między Sulejowem a Opocznem. Odcinek o długości 61,2 km między Piotrkowem Trybunalskim a granicą województw łódzkiego i mazowieckiego ma decyzję środowiskową wydaną przez RDOŚ w Łodzi w maju 2019 roku. W sierpniu 2020 roku GDOŚ zażądał uzupełnienia dokumentacji. Kompletne materiały wróciły do Warszawy pod koniec 2024 roku. GDDKiA spodziewa się, że decyzja stanie się ostateczna **latem 2026 roku** - wtedy otworzy się droga do przetargu. Podpisanie umów z wykonawcami planowane jest jednak dopiero na początku lat trzydziestych, co oznacza, że pełne połączenie z A1 nie powstanie przed **2035 rokiem**. Plany sprzed dekady zakładały budowę w latach 2023 - 2025 - opóźnienie wynosi już ponad dziesięć lat.

Gdy S12 połączy się z A1, dojazd z Ryk do Częstochowy skróci się do 2 godzin 17 minut (dziś 3 godziny), a do Łodzi - do 2 godzin 4 minut. Trasa na Śląsk nie będzie już wiodła przez Warszawę. A pielgrzymi będą sprawnie docierać na Jasną Górę. Na razie to perspektywa następnej dekady.

PENSJE MOGĄ ROSNĄĆ, ALE CZY NIE ZA PÓŹNO?

Branża motoryzacyjna działa w rytmie JIT - komponenty muszą dotrzeć do fabryki w oknie 3-4 godzin. Zakłady Stellantis w Tychach, Toyota w Jelczu-Laskowicach czy Volkswagen we Wrześni są dziś praktycznie poza zasięgiem powiatu ryckiego - nie dlatego, że jest za daleko, ale dlatego, że trasy przez Radom i dalej na zachód są nieprzewidywalne i zbyt wolne. To blokuje region przed inwestycjami, które od lat trafiają do Łodzi i Piotrkowa. Po otwarciu S12 Garwolin i Ryki znajdą się 3 godziny od śląskich linii montażowych - wystarczająco blisko, żeby dostawcy komponentów zaczęli patrzeć w stronę naszych okolic.

Podobna bariera dotyczy chłodnictwa. Dziś transport z Ryk do Śląska jest o 43 minuty dłuższy niż z lokalizacji autostradowych - ta różnica przy kilku kursach dziennie oznacza 15-20 procent wyższych kosztów paliwa i wyklucza dodatkowy kurs w ciągu doby. Dlatego chłodnicze centra dystrybucji omijają powiat rycki od lat. Koszty pracy są tu o 25-40 procent niższe niż na Śląsku, gdzie rosnące płace od kilku lat wypychają produkcję w stronę Łodzi. Lubelszczyzna mogłaby być kolejnym naturalnym kierunkiem tej migracji - gdyby drogi nadążały za rozwojem. Na razie nie nadążają.

Dla Garwolina ważniejsza jest inna zmiana. DK50 między Garwolinem a Grójcem - jednojezdniowa, przeciążona ciężkim tranzytem jadącym między S17 a S7, z licznymi wjazdami do miejscowości - od lat blokuje sprawny transport na zachód i jest źródłem nieprzewidywalnych opóźnień. Gdy kierowcy TIR-ów wybiorą S12, natężenie ruchu ciężkiego na DK50 może spaść o **30 do 50 procent**. Grunty przemysłowe w powiecie ryckim kosztują dziś 40-90 złotych za metr kwadratowy, wobec 250-450 złotych w strefach podwarszawskich. **Szacunki zakładają wzrost cen nieruchomości o 40 do 80 procent w ciągu dekady od otwarcia drogi.**

Pytanie brzmi: od którego roku liczyć tę dekadę. Decyzja GDOŚ spodziewana jest za niecałe trzy tygodnie. Jeśli postępowanie odwoławcze zakończy się pomyślnie, harmonogram budowy odcinka Radom - Puławy może wreszcie nabrać konkretnych dat. Połączenie z autostradą A1 pozostaje jednak perspektywą 2035 roku - i z każdym rokiem opóźnienia korzyści dla regionu oddalają się. Czy słabnąca demografia i migracje nie sprawią, że przyjdą one zbyt późno?

eprasa.pl b354a9c3b4

Twój Głos nr 19(1160) | 12 maja 2026 | www.twojglos.pl

O ZDROWIU

O zapobieganiu chorobie Alzheimera

Leszek Marek Krześniak

Specjalista chorób wewnętrznych, absolwent Akademii Medycznej w Warszawie. Od ponad 30 lat prowadzi własny gabinet lekarski

www.drkrzesniak.pl

Zwiększająca się w ostatnich dziesięcioleciach liczba przypadków chorób neurodegeneracyjnych, objawiających się postępującym otępieniem i utratą pamięci sprawia, że w wielu ośrodkach medycznych prowadzone są intensywne badania. Ich wyniki wskazują, że choroba ta rozwija się przez wiele lat, a jej objawy są przez bardzo długi czas kompensowane i maskowane przez mózg.

Chorobę Alzheimera zalicza się do kręgu chorób metabolicznych. Występuje ona trzy razy częściej u osób cierpiących na cukrzycę. Badania potwierdzają, że ściśle przestrzegana dieta przeciwcukrzycowa, z wyłączeniem węglowodanów prostych, jest istotnym czynnikiem hamującym postęp schorzenia. Wbrew powszechnym poglądom, ograniczenie spożywania glukozy i przestawienie mózgu na ciała ketonowe skutecznie poprawia jego funkcjonowanie i sprzyja zatrzymaniu postępu choroby.

Drugim ważnym czynnikiem profilaktycznym jest odbudowa mikroflory jelit poprzez przywracanie obecności bakterii fermentacji mlekowej, czyli tzw. bakterii probiotycznych. To właśnie one wytwarzają ponad 50% potrzebnych mózgowi neuroprzekaźników, takich jak serotonina, dopamina, oksytocyna i wiele innych. Tak działają jogurty wyhodowane w warunkach domowych na bazie specjalnych szczepów bakterii. U jednych osób poprawę będą przynosić produkty przygotowane na mleku zwierzęcym, natomiast u osób nietolerujących mleka krowiego - bakterie hodowane na tzw. napojach roślinnych: sojowym, kokosowym, owsianym, migdałowym itp.

Trzecim czynnikiem jest dostarczanie mózgom osób z objawami zaczynającego się otępienia i postępującą utratą pamięci stosunkowo dużych dawek nienasyconych kwasów tłuszczowych Omega-3. Mogą one pochodzić z ryb lub koncentratów olejów tłoczonych na zimno: lnianego, rzepakowego czy konopnego. Minimalna dawka dla zdrowego człowieka to 2000 miligramów Omega-3 na dobę. Oczywiście osoby zagrożone chorobą Alzheimera wymagają dawek jeszcze większych, przyjmowanych przez długi czas.

Bardzo ważnym i często niedocenianym czynnikiem profilaktycznym są intensywne ćwiczenia fizyczne. Ciekawym potwierdzeniem tego faktu jest obserwacja, że osoby prowadzące bardzo aktywny tryb życia i wykonujące ćwiczenia aerobowe praktycznie nie zapadają na tę chorobę. Zauważono jednak, że po zaprzestaniu treningów problem ten zaczyna dotykać także i ich.

U wielu pacjentów z chorobą Alzheimera stwierdza się procesy zapalne w naczyniach mózgowych oraz tzw. stres oksydacyjny, czyli nadmiar agresywnych wolnych rodników. Dlatego wzbogacanie diety w roślinne antyutleniacze jest bardzo przydatnym sposobem prowadzącym do poprawy stanu zdrowia.

Chociaż przedstawiam to zagadnienie w sposób bardzo skrótowy, moim celem jest zwrócenie uwagi na to, jak ważna w przypadku tej choroby jest odpowiednia profilaktyka.

FELIETON

Kochaj. Tylko tyle. I aż tyle

Karol Gałkowski

Nauczyciel religii i psychoterapeuta, teolog. Autor bloga o terapii i rozwoju osobistym karolgalkowski.pl.

Gdybyś potrzebował wsparcia, napisz: karolgalkowski02@gmail.com

Tak, przyznaję się: jestem trochę naiwny. Jestem trochę niedostosowany.

Bo wierzę w świat pełen dobroci i miłości - w czasach, w których wypada wierzyć raczej w kryzys, w upadek, w to, że jest źle i będzie jeszcze gorzej.

Wierzę, że jako ludzkość zmierzamy w lepszą stronę. Powoli. Krętą drogą. Z tysiącem potknięć. Z wojnami w tle, z dziećmi pod gruzami, z tą całą codzienną boleścią, której nie da się już odczynić.

A jednak - zmierzamy.

Wierzę, że stać nas na więcej. Że możemy więcej. Że w każdym z nas - nawet w tym, kto dziś krzyczy w internecie na innego człowieka, nawet w tym, kto dawno przestał wierzyć, że ktokolwiek się o niego upomni - śpi ktoś znacznie lepszy, niż sam się sądzi.

Wiem, jak to brzmi. Wiem, że są mądrzejsi ode mnie ludzie, którzy długo i cierpliwie tłumaczyliby mi, dlaczego się mylę. I pewnie mają rację.

A ja i tak będę wierzył dalej.

Bo widziałem zbyt wiele, żeby przestać.

Widziałem ludzi, którzy nie mieli już nic - i jeszcze potrafili podzielić się tym niczym. Widziałem matki, które po stracie dziecka znajdowały w sobie siłę, by przytulić cudze. Widziałem mężczyzn, którzy płakali pierwszy raz po pięćdziesięciu latach - i zaraz potem, jakby z odzyskanego serca, robili się czulsi wobec swoich bliskich.

Bo widzisz - pewnego dnia stałem w korku.

Zwyczajnym, miejskim, bezsensownym korku, jakich tysiące. Próbowałem włączyć się do ruchu z bocznej ulicy i nikt nie chciał mnie wpuścić.

To stara lekcja pokory: czekanie z kierunkowskazem, gdy świat sunie obojętnie obok.

Wracałem akurat z czegoś trudnego i byłem zmęczony. I wtedy wydarzyło się coś.

Nieznajoma kobieta zatrzymała swój samochód. Uśmiechnęła się. Ruchem ręki wpuściła mnie przed siebie.

Tylko tyle. I aż tyle.

Powiadają, że wszechświat przemawia do nas drobnymi rzeczami. Że gdy słuchasz uważnie, usłyszysz.

Tamtego dnia usłyszałem.

Tamtego dnia coś się we mnie rozjaśniło - na kilka godzin, a może i na kilka lat, bo wracam do tej kobiety za każdym razem, kiedy zaczynam wątpić.

Nie wiem, jak miała na imię. Nie wiem, dokąd jechała. Nie wiem, czy ktoś tamtego dnia okazał serce również jej.

Ale wiem jedno: dobro, które puściła w moją stronę, niesie się dalej. Płynie cichym strumieniem przez ludzi, których nigdy nie spotkam, w godzinach, w których nie będzie mnie już przy stole.

Bo dobro ma to do siebie - rozsiewa się. Jak ziarno rzucone w cudzą ziemię. Nie wiesz, kiedy ani komu wyda owoc.

Ale wyda na pewno.

Jestem człowiekiem wierzącym. I uważam, że zadaniem religii jest uczyć miłości. Niczego więcej i niczego mniej.

Nie kodeksu. Nie struktury. Nie listy zakazów wypisanej drobnym drukiem.

Miłości.

To właśnie przyniósł nam Chrystus. To zostawił jak testament: „Przykazanie nowe daję wam, abyście się wzajemnie miłowali”.

I zapieczętował to na wieki wieków krzyżem - znakiem, który dla świata miał być hańbą, a stał się najczulszym gestem, jaki Bóg potrafił uczynić wobec człowieka.

Przybity, opuszczony, wyśmiany - i wciąż kochający.

To moment, w którym za każdym razem pęka mi serce. Bo, gdy Bogu zostało ostatnie tchnienie, użył go nie na klątwę - lecz na przebaczenie.

Dlatego uważam, że każdy wierzący - patrząc na krzyż, nosząc go na piersi, mijając go w przydrożnej kapliczce - powinien w sercu powtarzać sobie jedno słowo. Tylko jedno.

Kochaj.

Kochaj, kiedy ci łatwo.

Kochaj, kiedy ci trudno.

Kochaj, kiedy przychodzi ten dzień, w którym sam ledwo trzymasz się na nogach.

Kochaj tego, kto stoi przed tobą w kolejce, i tego, kogo nigdy do końca nie zrozumiesz.

Kochaj - bo po to właśnie jest ten krzyż na twojej piersi. Nie po to, żeby Cię wyróżniał. Po to, żeby ci codziennie przypominał - kochaj.

Wiem, co możesz teraz pomyśleć. Piękne słowa, panie psychoterapeuto, ale spójrz na świat!

Spójrz na tych, którzy z biur i pałaców wywołują wojny, za które potem płacą całe narody. Spójrz na butnych i pewnych siebie, przekonanych, że historia uniesie ich na piedestał. Na oszustów, którzy z cudzej krzywdy budują własne imperia. Na drani, którzy spojrzeli komuś w oczy - i odebrali mu wszystko.

Tak. Są tacy. Wiem to dobrze.

Czytam o nich w gazetach. I słyszę o nich w gabinecie - w ludziach, których skrzywdzili, w bliznach, które trzeba potem obwijać latami.

Nie udaję, że ich nie ma. Nie udaję, że zło jest tylko źle zrozumianym dobrem. Zło jest złem. Boli. Niszczy. Zostawia po sobie ciszę tam, gdzie jeszcze niedawno był czyjś głos.

Ale powiem Ci jedno: pamięć po nich zostanie taka,

eprasa.pl b354a9c3b4

na jaką zasłużyli.
Choćby dziś sami sobie bili brawo, choćby kazali stawiać sobie pomniki, choćby wykupili sobie cały blask - historia, prędzej czy później, zapisze ich tam, gdzie ich miejsce: wśród tych, którzy zasiali ból.
Po owocach ich poznacie - mówił Nauczyciel. I po owocach poznają ich także wnuki ich wnuków.
Świat - przyznaję - czasem traci właściwy kierunek. Pochyla się. Skręca w stronę, która łamie serce. Bywają lata, w których wieczorem trudno wstać od telewizora bez ściśniętego gardła.
Ale traci kierunek zawsze tylko na chwilę.
Bo to nie krzyk tyranów ostatecznie kształtuje rzeczywistość. Kształtuje ją cicha praca tych, którzy mimo wszystko - mimo nagłówków, mimo zmęczenia, mimo strachu, mimo własnych ran, których nikt im jeszcze nie opatrzył - wybierają dobro.
I właśnie dlatego świat - wbrew temu, co krzyczą nagłówki - pełen jest ludzi, którzy to robią.
Cicho. Bez fanfar.
Wspaniałe fundacje niosące pomoc. Cancer Fighters, idący obok chorych w jednym z najtrudniejszych doświadczeń życia - trzymający za rękę, gdy świat odpływa. Wolontariusze hospicjów i schronisk, którzy zostają wtedy, gdy inni już wyszli.
Sąsiedzi noszący zakupy starszej pani z drugiego piętra - tej, która od śmierci męża nie ma do kogo otworzyć ust. Nauczyciele zostający po lekcjach z dzieckiem, na którego nikt nie czeka w domu. Ratownicy, strażacy, pielęgniarki nocnych dyżurów.
Tysiące drobnych „wpuszczeń przed siebie" w korku codzienności - gestów, których nikt nie sfilmuje, a które trzymają świat w pionie.
To są - uwierz mi - prawdziwi bohaterowie naszych czasów.
Nie Ci z okładek. Ci z sąsiedztwa.
Jesteśmy dobrzy. Umiemy być dobrzy. Chcemy być dobrzy.
Czasem tylko zapominamy - przygnieceni rachunkami, zmęczeniem, własną historią, której nikt nas nie nauczył nieść.
I wtedy potrzebujemy kogoś, kto pierwszy się uśmiechnie. Kto pierwszy zwolni. Kto pierwszy podniesie rękę i wpuści przed siebie. Kto pierwszy powie: widzę Cię. Wiem, że jest Ci ciężko. Jestem.
Bądźmy tym kimś. Choć raz dziennie. Choć w jednej drobnej sprawie.
Bo nie wiesz - naprawdę nie wiesz - komu właśnie ratujesz dzień. A czasem coś więcej niż dzień.
I nie pozwólmy się powstrzymać. Ani zbrodniarzom, ani oszustom, ani draniom.
Oni mają swoją godzinę - głośną, hałaśliwą, krótką.
My mamy cierpliwość, która sięga dalej niż ich pomniki. I czułość, której żaden tyran nie potrafił jeszcze wyciszyć.
Bo świat zmienia się nie tam, gdzie krzyczy się najgłośniej. Zmienia się tam, gdzie ktoś - w ciszy, bez świadków, bez aplauzu - wybiera dobro.
W kuchni o trzeciej w nocy, gdy karmi się chore dziecko. W szpitalnym korytarzu, gdzie ktoś trzyma za rękę obcego człowieka. W korku, gdy obca kobieta przepuszcza obcego mężczyznę.
Tak więc tak - przyznaję jeszcze raz: jestem naiwny.
Ale jeśli kiedyś spotkasz kogoś, kto powie Ci, że też jest naiwny - popatrz mu głęboko w oczy. Mocno. I dłużej, niż wypada.
To nasza cicha armia.
I - mimo wszystko, mimo wszystkiego - wygrywamy.

MECENAS OŚKO MÓWI, JAK JEST

Drobnym drukiem pisane

Mecenas
Tomasz Ośko

Radca prawny z ponad 20-letnim doświadczeniem prawniczym. Zajmuje się sporami, doradztwem prawnym, umowami i negocjacjami, reprezentując klientów przed sądami i urzędami. Prowadzi kancelarię w Niesadnej 27A. Tel. 501 011 773, e-mail: tomasz@osko.legal

Jeszcze dzień wcześniej wszystko było normalnie. Dom stał. Samochód był pod wiatą. W warsztacie leżały narzędzia zbierane przez lata. Człowiek płacił rachunki, chodził do pracy, planował wakacje albo zastanawiał się, czy w tym roku starczy jeszcze na remont. Potem przychodzi jedna noc, jedno zwarcie instalacji, jedna iskra z komina albo chwila nieuwagi i nagle zostaje tylko dym, straż pożarna, mokre ściany i pytanie: „Co teraz?". Wtedy większość ludzi przypomina sobie, że przecież była polisa. Ubezpieczenie. To kupowane co roku poczucie bezpieczeństwa, które miało sprawić, że nawet jeśli wydarzy się coś złego, człowiek nie zostanie z problemem sam.
I właśnie wtedy zaczyna się zderzenie wyobrażeń z rzeczywistością.
Bo prawda jest taka, że wielu z nas w ogóle nie ubezpiecza domu czy gospodarstwa, dopóki nie zmusi nas do tego życie. Ktoś powie: „Po co? Przecież tu nigdy nie było powodzi". Inny stwierdzi: „Piorun raczej w mój dom nie trafi". Jeszcze ktoś uzna, że szkoda pieniędzy, bo przez trzydzieści lat nic się nie wydarzyło. I rzeczywiście - najczęściej nic się nie dzieje. Problem polega na tym, że ubezpieczenia nie kupuje się na typowy dzień. Kupuje się je na ten jeden dzień, w którym wszystko idzie źle.
Bardzo często zresztą polisa pojawia się dopiero wtedy, gdy wymaga tego bank. Kredyt hipoteczny, kredyt inwestycyjny, leasing - i nagle okazuje się, że trzeba coś ubezpieczyć. Wtedy człowiek najczęściej nie zastanawia się nad zakresem ochrony, tylko nad wysokością składki. Ma być jak najtaniej. „Byle bank zaakceptował". Agent coś wydrukuje, człowiek podpisze, zapłaci minimalną składkę i sprawa wydaje się załatwiona. Do czasu.
Bo później okazuje się, że dom był ubezpieczony właściwie tylko „na papierze". Że suma ubezpieczenia była zbyt niska. Że polisa obejmowała mury, ale już nie wyposażenie. Albo odwrotnie - obejmowała część szkód, ale z wyłączeniem konkretnych zdarzeń.
I wtedy zaczyna się najgorszy moment - człowiek dopiero po tragedii zaczyna czytać dokumenty, których wcześniej nie miał siły ani ochoty analizować.
A umówmy się uczciwie - mało kto czyta kilkadziesiąt stron ogólnych warunków ubezpieczenia napisanych językiem, który momentami bardziej przypomina instrukcję do elektrowni atomowej niż dokument dla zwykłego człowieka.
I wtedy pojawiają się problemy.
„Brak aktualnego przeglądu kominiarskiego". „Brak okresowego badania instalacji elektrycznej". „Rażące niedbalstwo". „Nieustalona przyczyna pożaru". „Niewłaściwe zabezpieczenie mienia". Człowiek, który chwilę wcześniej patrzył, jak płonie jego dorobek życia, nagle dostaje pismo napisane prawniczym językiem, z którego wynika, że wypłata odszkodowania jednak nie będzie taka prosta.
Oczywiście trzeba uczciwie powiedzieć, że firmy ubezpieczeniowe nie są organizacjami charytatywnymi, ale też nie można twierdzić, że każda z nich działa nieuczciwie. Wiele szkód jest likwidowanych sprawnie i bez większych sporów. Problem polega jednak na tym, że klient bardzo często żyje w przekonaniu, że „jest ubezpieczony", podczas gdy w rzeczywistości jest ubezpieczony pod szeregiem warunków, ograniczeń i wyjątków.
A życie nie zawsze mieści się w tabelkach.
Weźmy choćby obowiązkowe przeglądy budynków. Wielu ludzi nawet nie zdaje sobie sprawy, że brak aktualnego przeglądu kominiarskiego albo instalacji elektrycznej może później stać się argumentem do ograniczenia lub odmowy wypłaty odszkodowania po pożarze. I nagle okazuje się, że pieczątka kominiarza, której nikt przez lata nie traktował poważnie, staje się jednym z najważniejszych dokumentów w całej sprawie.
Podobnie jest z samochodami. Kierowcy często są przekonani, że autocasco „załatwia wszystko". Tymczasem później wychodzi, że pozostawienie dokumentów w aucie, sposób zabezpieczenia pojazdu albo okoliczności kradzieży stają się przedmiotem szczegółowej analizy. Człowiek jest przekonany, że kupił święty spokój, a dostaje wielostronicową korespondencję i konieczność udowadniania niemal każdego szczegółu.
Jeszcze trudniej bywa przy działalności gospodarczej albo gospodarstwach rolnych. Tam w grę wchodzą już nie tylko budynki, ale maszyny, urządzenia, magazyny, zwierzęta, produkcja i często dorobek całego życia. Jedna szkoda potrafi zachwiać biznesem budowanym przez lata.
Dlatego największy błąd popełniamy nie wtedy, gdy nie przeczytamy całej polisy. Największy błąd popełniamy wtedy, gdy zakładamy, że „jakoś to będzie".
A później przychodzi moment, w którym okazuje się, że trzeba mieć dokumentację zdjęciową domu, rachunki za wyposażenie, potwierdzenia przeglądów, faktury, protokoły, zdjęcia szkody i jeszcze cierpliwość do wielomiesięcznej procedury.
Dlatego warto raz na jakiś czas usiąść spokojnie z własną polisą i zadać sobie kilka prostych pytań. Co właściwie obejmuje moje ubezpieczenie? Jakie są wyłączenia odpowiedzialności? Czy suma ubezpieczenia odpowiada realnej wartości majątku? Czy mam aktualne przeglądy? Czy po szkodzie będę w stanie cokolwiek udokumentować?
Bo polisa nie jest po to, żeby dobrze wyglądała w segregatorze albo spełniała wymagania banku. Polisa jest po to, żeby zadziałała wtedy, gdy człowiekowi wali się świat. A wtedy naprawdę lepiej dowiedzieć się wcześniej, co jest napisane drobnym drukiem, niż czytać to dopiero po pożarze.

eprasa.pl b354a9c3b4

Wspólna modlitwa na Cmentarzu Fortecznym

Po raz pierwszy od prawie stu lat na Cmentarzu Fortecznym Twierdzy Dęblin odbyła się wspólna modlitwa trzech wyznań. Duchowni i mieszkańcy modlili się za wszystkich zmarłych spoczywających na zabytkowej nekropolii

Ekumeniczne modlitwy na Cmentarzu Fortecznym poprowadzili kapłani trzech obrządków: rzymskokatolickiego - ks. Jarosław Grzelak, proboszcz ze Stężycy, prawosławnego - ks. Michał Doroszkiewicz, proboszcz parafii prawosławnej w Puławach i ewangelicko-augsburskiego - ks. Grzegorz Brudny, proboszcz parafii protestanckiej w Lublinie

Na stężyckiej nekropolii zachowały się nie tylko resztki nagrobków, ale też elementy architektury

Wiele zniszczonych nagrobków czeka na ponowne zestawianie w jedną całość. Społecznicy zamierzają się podjąć i tego zadania

Założony w 1857 roku na gruntach należących do mieszczan stężyckich cmentarz przechodził różne koleje losu. Początkowo przeznaczony był dla osób wyznania prawosławnego, ale z czasem powstały tam także kwatery protestanckie, muzułmańskie i rzymskokatolickie.

MODLITWA ZA OFIARY WOJEN

Przez wiele lat, aż do końca I wojny światowej, nekropolia była utrzymywana w dobrym stanie. Później opuszczony cmentarz zaczął niszczeć i popadał w zapomnienie. Pierwsze próby uporządkowania terenu podjęli w 2001 roku społecznicy ze Stężycy. Większe prace rozpoczęły się jednak dopiero 22 lata później. Dziś większość cmentarza została już oczyszczona z drzew i zarośli.

9 maja przy zachowanych schodach nieistniejącej już cerkwi spotkali się duchowni trzech wyznań: proboszcz parafii prawosławnej w Puławach ks. Michał Doroszkiewicz, proboszcz parafii w Stężycy ks. Jarosław Grzelak oraz proboszcz parafii ewangelicko-augsburskiej w Lublinie pastor Grzegorz Brudny. W modlitwie uczestniczyli także mieszkańcy i zaproszeni goście.

- *Chcemy pomodlić się za ofiary wojen spoczywające w tej ziemi. Przez lata ten cmentarz był nazywany ruskim, ale w rzeczywistości jest on wielowyznaniowy i wielonarodowy* - zauważył ks. Doroszkiewicz.

WYJĄTKOWA NEKROPOLIA

Prawosławny duchowny przypomniał, że cmentarze w polskiej tradycji zawsze otaczane są pamięcią i szacunkiem, bez względu na narodowość czy wyznanie pochowanych osób.

- *Cmentarz forteczny Twierdzy Dęblin jest wyjątkowy także z tego względu, że są na nim pochowani żołnierze walczący w czasie pierwszej wojny światowej. Wyjątkowości nadawał mu też fakt istnienia w tym miejscu Domu Bożego, cerkwi pod wezwaniem Opieki Matki Bożej, która niestety wskutek trudnej historii nie przetrwała do naszych czasów. Do dziś znamy tylko niewielką liczbę osób tu pochowanych z imienia i nazwiska. Wierzę jednak, że modlitwa nie zna granic, a dobry Bóg zna imiona tu spoczywających* - mówił duchowny.

Na zaproszenie Jarosława Frąckiewicza i komitetu ratującego zabytek, do Stężycy przybyło sporo osób zainteresowanych wydarzeniem

Modlitwę za zmarłych odprawił także proboszcz parafii w Stężycy oraz pastor z Lublina.

- *Wobec śmierci wszyscy jesteśmy równi. W czasie pierwszej wojny często w bratobójczej walce, we wrogich armiach stawali naprzeciwko siebie Polacy. Wielu poległo. Stąd to nabożeństwo, które jest prośbą do Boga, by więcej takich wojen nie było* - podkreślił pastor Grzegorz Brudny.

PORZĄDKOWANIE NADAL TRWA

Prace porządkowe na cmentarzu nadal trwają. Społeczny komitet chce całkowicie oczyścić teren oraz odnowić część pomników.

- *Jako społeczny komitet ratowania cmentarza zamierzamy kontynuować jego odkrzaczanie i wycinkę niepotrzebnych drzew. Już tej wiosny pewną ich ilość wycięliśmy od strony ulicy. Będziemy to kontynuować, by całkowicie oczyścić cmentarz. Oprócz wycinki, w ramach prac porządkowych udało nam się wyczyścić kilka pomników, a niektóre z nich w niedługim czasie będziemy chcieli zestawić w jedną całość, bo wiemy jak wyglądały pierwotnie. Oprócz tego planuję dalsze poszukiwania dokumentów i źródeł, by poznać historię tego cmentarza i osób tu spoczywających* - przyznaje Jarosław Frąckiewicz, historyk i regionalista.

Jak podkreśla, nekropolia nie była wyłącznie rosyjskim cmentarzem.

- *Leżą na nim pochowani carscy i austriaccy żołnierze, w tym Polacy. A oprócz mogił prawosławnych, w okolicy ogrodzenia były także mogiły katolickie. Wiemy to z przekazu ks. Dominika Ściskały, który był kapelanem w czasie pierwszej wojny światowej i dokładnie opisał wygląd cmentarza z 1916 roku* - przypomina Frąckiewicz.

Tomasz Kępka

eprasa.pl b354a9c3b4

40 lat po katastrofie w Czarnobylu. Mieszkańcy pamiętają strach i płyn Lugola

Mieszkańcy wracają wspomnieniami do katastrofy w Czarnobylu sprzed 40 lat. W internetowych komentarzach opisują strach przed promieniowaniem i podawanie dzieciom płynu Lugola

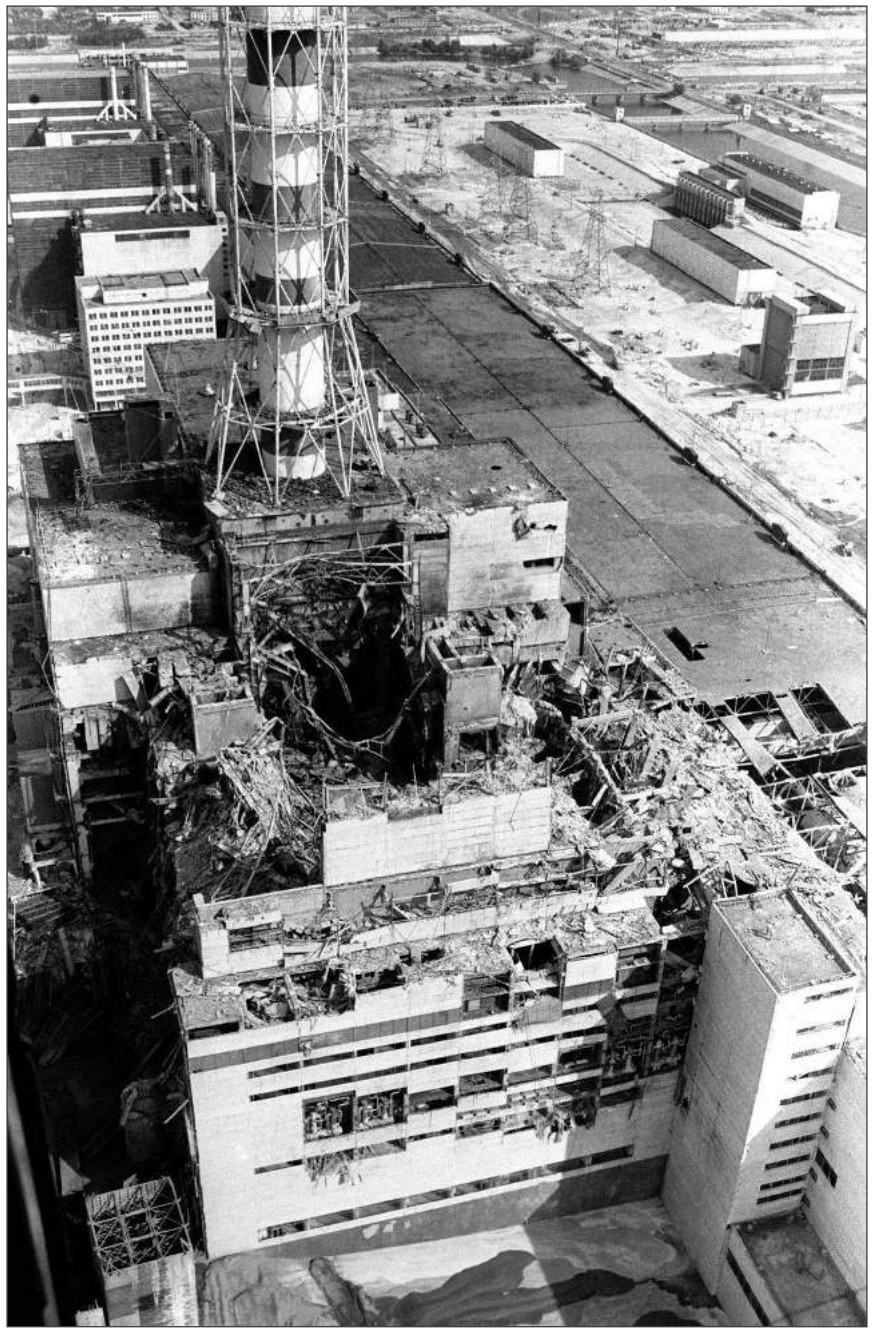

Do katastrofy w elektrowni jądrowej w Czarnobylu doszło w nocy z 25 na 26 kwietnia 1986 roku, fot. Wikipedia

Strona „Dawny Żelechów" przypomniała wydarzenia z nocy z 25 na 26 kwietnia 1986 roku, kiedy doszło do katastrofy w elektrowni jądrowej w Czarnobylu. W wyniku awarii reaktora i pożaru do atmosfery przedostały się niebezpieczne substancje, które rozprzestrzeniły się nad dużą częścią Europy, w tym Polską.

Administratorzy strony zapytali mieszkańców, jak zapamiętali tamten czas i co działo się wtedy w Żelechowie oraz okolicach. Pod wpisem szybko pojawiły się wspomnienia mieszkańców dotyczące obaw o zdrowie, chaosu informacyjnego i akcji podawania dzieciom płynu Lugola, który miał ograniczyć skutki promieniowania.

Katastrofa w Czarnobylu pozostaje jedną z największych tragedii związanych z energetyką jądrową i do dziś budzi emocje także wśród mieszkańców naszego regionu.

Jak wydarzenia sprzed 40 lat zapamiętali mieszkańcy? Oto ich komentarze:

@Krzysztof:

- Zwiedzałem Czarnobyl kilka lat temu. Robi niesamowite wrażenie. To miejsce, które ludzie nagle opuścili, a przyroda szybko je zdominowała. Między 16-piętrowymi blokami rośnie las. Drzewa wyrastają z balkonów i dachów, a promieniowanie w wielu miejscach nadal jest niebezpiecznie wysokie. Liczniki Geigera dawały o tym znać.

@Sylwia:

- Z relacji moich rodziców, którzy w tamtym okresie chodzili do szkoły podstawowej w pobliskiej Hucie Dąbrowie, po wybuchu elektrowni dzieciom w polskich szkołach zaczęto podawać doustnie płyn Lugola, ponieważ to tarczyca dzieci i młodzieży była najbardziej narażona na promieniowanie.

@Nasze Wilczyska:

- Byłam wtedy uczennicą ósmej klasy szkoły podstawowej w Żelechowie, wybraną do pomocy przy rozdawaniu płynu Lugola uczniom. Zamiast na zwykłe lekcje trafiłam do pracowni fizycznej pana Waldemara Bareja, gdzie wychowawcy przyprowadzali klasy, by podawać uczniom ten nieprzyjemny, brunatny specyfik. Zdarzało się, że dzieci wymiotowały zaraz po podaniu. Jeśli chodzi o informacje, zapamiętałam jedynie, że mówiono o zanieczyszczeniu powietrza jakąś szkodliwą substancją i że ten płyn miał nam pomóc.

@Renata:

- (...) Byłam wtedy uczennicą i w pracowni fizycznej wszyscy uczniowie przyjmowali ten płyn - obrzydliwy.

@Robert:

- W naszej szkole w Starym Goniwilku przyjechały pielęgniarki z ośrodka zdrowia z Żelechowa i każdy otrzymał płyn Lugola. Pamiętam, że po jego podaniu nie wolno było jeść przez dwie godziny.

@Greg:

- Trzeba wspomnieć też o tym, że płyn Lugola był podawany kilka dni po wybuchu co prawdopodobnie nie miało już sensu. Kilka dni w ogóle nikt nic nie wiedział. Dopiero potem nasze władze wpadły lekko w panikę widząc rozmiar tej katastrofy, stąd akcja podawania płynu. W tym czasie niestety pogoda zrobiła już swoje z tym co wywalił wybuch do atmosfery.

@Stanisław:

- Gdyby nie Szwedzi to byśmy nie wiedzieli. Żona z dziećmi chodziła do przychodni, gdzie podawali „lugola". Ja kupiłem flaszkę bo i tak to wszystko było jak musztarda po obiedzie. Wszyscy byliśmy już napromieniowani.

Te relacje pokazują, jak mocno katastrofa w Czarnobylu odbiła się na życiu mieszkańców powiatu garwolińskiego. Choć od tamtych wydarzeń minęły już cztery dekady, wielu wciąż bardzo dokładnie pamięta strach, niepewność oraz podejmowane wtedy działania.

źródło: Dawny Żelechów

Historyczna majówka na Senatorskiej

Spacery, stare fotografie i rozmowy o dawnym Garwolinie - tak zapowiada się „Majówka z Historią" organizowana przy ul. Senatorskiej 39. Wydarzenie odbędzie się 16 i 17 maja

Organizatorzy zapraszają mieszkańców na weekend poświęcony historii miasta i regionu. Głównym punktem soboty będzie „VII Noc Muzeów bez Muzeum", która rozpocznie się o godz. 15 w Mini Muzeum przy ul. Senatorskiej 39.

Dla odwiedzających przygotowano stałą ekspozycję fotografii i eksponatów oraz dodatkową niespodziankę. Wstęp jest bezpłatny.

Tego samego dnia o godz. 17 odbędzie się spacer historyczny „Śladami pracowników Ignacego Hordliczki". Uczestnicy spotkają się przy grobowcu rodziny Hordliczków na cmentarzu parafialnym w Garwolinie. Przewodnikiem będzie Anna Ogonowska.

Spacer potrwa około dwóch godzin. Organizatorzy zapowiadają opowieści o dawnej Fabryce „Czechy", jej pracownikach oraz cudzoziemcach, którzy związali swoje życie z Garwolinem i okolicami.

Niedziela, 17 maja, upłynie pod znakiem otwartych spotkań na Senatorskiej 39. Mieszkańcy będą mogli przynieść stare zdjęcia, podzielić się wspomnieniami i porozmawiać o historii powiatu oraz dawnych budynkach miasta.

- *To nie jest zwykłe zwiedzanie - to okazja, by poczuć ducha dawnego Garwolina i wspólnie budować naszą lokalną tożsamość* - zachęcają organizatorzy.

eprasa.pl b354a9c3b4

WARSZTATY Z GWIAZDĄ „RANCZA”

Legendarny serial w tym roku wraca na telewizyjne ekrany! A jedna z jego bohaterek gościła w powiecie garwolińskim

Katarzyna Żak w Łaskarzewie

Telewizja Polska zapowiedziała sześć nowych odcinków serialu, który przez lata gromadził widzów wokół historii mieszkańców Wilkowyj. Zdjęcia mają ruszyć wkrótce, więc jest szansa, że emisja będzie na jesieni. Sezon 11 ma mieć tytuł „Zemsta wiedźm”. Choć część aktorów nie żyje jak **Paweł Królikowski** (Kusy), to scenariusz napisał autor wszystkich pozostałych serii zmarły w 2018 roku (znany pod pseudonimem Robert Brutter). Ten autor takich hitów jak „Ekstradycja”, czy „Rodzina Zastępcza” wg nieoficjalnych informacji miał działkę w Wildze w powiecie garwolińskim, o czym więcej w dalszej części tekstu.

Konieczność modyfikacji jego pracy po latach martwi odtwórcę roli Czerepacha **Artura Barcisia**. - *Trochę się boję [że nowa odsłona nie dorówna poprzednim - przyp red.]. Andrzej Grembowicz już dawno nie żyje, a to on był twórcą tego. My tylko zagraliśmy to, co on napisał. Wojtek Adamczyk wyreżyserował to, co Andrzej napisał. Jednym ze scenarzystów jest syn Andrzeja Grembowicza. Poza tym Andrzej napisał taką kontynuację „Rancza”, tylko to miała być wersja kinowa, która nie została zrealizowana. Myślę, że to będzie bazą* - przyznał szczerza w „Dzień Dobry TVN”.

Na szczęście reżyserem pozostaje **Wojciech Adamczyk.** - *11. sezon „Rancza” to będzie piękne zamknięcie historii. To będzie zupełnie inny serial. W poprzednich sezonach było tak, że każdy kolejny był kontynuacją wydarzeń z poprzedniego. W sezonie 11. wyraźnie zaznaczymy, że od poprzedniego minęło 10 lat. W życiu bohaterów wiele się w tym czasie zmieniło, dzieci podorastały. Córka Lucy i Kusego jest już po maturze, nie będzie już Marianka Solejuka* - odsłonił w radiowej Jedynce.

Z jego wypowiedzi jasno wynika, że film napisany przez Grembowicza będzie podstawą nowej historii. - *To będzie zupełnie inna opowieść, zaskakująca pod wieloma względami. Do tej pory każdy odcinek „Rancza” był mniej więcej zamkniętą opowieścią - tu będzie jedna opowieść podzielona na sześć odcinków. Nawet się zastanawiamy, czy nie wprowadzić przed każdym odcinkiem takiego 30-sekundowego przypomnienia dla widzów* - powiedział Adamczyk.

Jedną z ikonicznych postaci serialu jest Kazimiera Solejukowa, grana przez **Katarzynę Żak**. Aktorka spotkała się 28 kwietnia 2026 roku z uczniami z Łaskarzewa i poprowadziła dla nich warsztaty aktorsko-teatralne w Domu Pracy Twórczej „Bajka”. W zajęciach uczestniczyła młodzież z Zespołu Szkół nr 1 oraz Zespołu Szkół nr 2 w Łaskarzewie. Spotkanie odbyło się w ramach cyklu „Muzycznie, teatralnie, poetycko i folkowo”.

Teza tych warsztatów była konkretna: aktorstwo nie zaczyna się od występu przed kamerą, tylko od pracy nad głosem, ciałem, odwagą i uważnością na drugą osobę. Uczniowie mogli to sprawdzić w praktyce, bo zajęcia nie polegały na rozmowie o zawodzie aktora, lecz na ćwiczeniach. Pracowali nad ruchem scenicznym, dykcją, emisją głosu i improwizacją. Musieli mówić wyraźnie, reagować na partnera, kontrolować gesty i przełamywać tremę przed grupą.

Podczas warsztatów uczniowie nie byli biernymi słuchaczami. Wchodzili w zadania, próbowali scenicznych reakcji i sprawdzali, jak zmienia się przekaz, gdy inaczej użyje się głosu, pauzy albo ruchu. Organizatorzy podkreślali, że młodzież chętnie brała udział w ćwiczeniach, a największą swobodę było widać podczas improwizacji. Tam nie wystarczało nauczyć się tekstu. Trzeba było odpowiedzieć na sytuację, utrzymać uwagę grupy i nie wycofać się po pierwszym nieudanym pomyśle.

Wydarzenie odbyło się przy wsparciu Samorządu Województwa Mazowieckiego w ramach programu „Mazowsze serce Polski”. Organizatorzy podziękowali uczestnikom za obecność i aktywny udział w spotkaniu.

Katarzyna Żak jest aktorką teatralną, filmową i telewizyjną, a także wokalistką. Urodziła się w Toruniu. W latach 1986 - 1995 występowała w Teatrze Współczesnym we Wrocławiu, później przez wiele lat była związana z warszawskim Teatrem Rampa. Szerokiej publiczności dały jej rozpoznawalność role w „Miodowych latach” oraz „Ranczu”. W serialu o Wilkowyjach zagrała Kazimierę Solejukową, postać mocno zapamiętaną przez widzów dzięki charakterystycznemu sposobowi mówienia, wyglądowi i temperamentowi.

„Ranczo” zadebiutowało w 2006 roku i doczekało się 10 serii oraz 130 odcinków. Serial opowiadał o fikcyjnej wsi Wilkowyje, ale jego siła nie polegała wyłącznie na komedii. Widzowie śledzili w nim spory sąsiedzkie, lokalną politykę, rodzinne ambicje, awanse społeczne i codzienne konflikty, które łatwo było rozpoznać także poza telewizją. Serial kręcono w powiecie mińskim. Głównie w Latowiczu (urząd gminy, dom wójta) i we wsi Jeruzal, z którego uczyniono Wilkowyje. Miejscowość stała się kultowym punktem turystycznym. Fani przyjeżdżają do sklepu, który w serialu nosi nazwę „U Krysi”, żeby kupić słynnego „Mamrota”. Jest tam też kościół, plebania czy słynna ławeczka.

Choć to sąsiedni powiat zgarnia całą sławę, to serial ma duży związek z powiatem garwolińskim. Nazwa Wilkowyje nie została wymyślona od zera, lecz zainspirowana prawdziwą miejscowością, choć z drobną modyfikacją językową. - *Nazwę „Wilkowyje” wieś z „Rancza” pożyczyła od małej wioski, leżącej między Wilgą (gdzie prawdopodobnie latem Grembowicz tworzył serial) a Garwolinem, choć prawdziwa wieś ma na końcu „a”, nie „e”* - przyznał scenarzysta na premierze filmu „Ranczo Wilkowyje” w 2007 r. - *Jechałem kiedyś do Garwolina i nazwa wsi na drogowskazie mnie zauroczyła, bo świetnie oddaje krańcową peryferyjność. A właśnie o taką wieś nam chodziło! Taką, w której, jak mówi porzekadło, wrony zawracają, bo dalej nie ma gdzie lecieć* - wyjaśniał scenarzysta.

Według scenariusza serialowe Wilkowyje leżą na Lubelszczyźnie, w okolicach Radzynia Podlaskiego. Zapowiedź sześciu premierowych odcinków pokazuje, że nadal ciekawią nas losy tej zapadłej wioski. Powtórki serialu wciąż emituje TVP i TV Puls. Serial dostępny jest też na Netflix.

MG

eprasa.pl b354a9c3b4

15-21 maja 2026

Treść programu i foto dzięki uprzejmości: Prasowej Agencji Telewizyjnej, Polsatu, TVP1, TVP2, TVN, TV4, TVN7, TV Puls, TV Trwam, TVP Kultura
INFORMUJEMY, ŻE REDAKCJA NIE PONOSI ODPOWIEDZIALNOŚCI ZA ZMIANY W PROGRAMACH TV
Wydawca: Dodatek sp. z o.o., ul. Wiatrakowa 11/3, 85-115 Bydgoszcz, tel. 516-018-821, e-mail: iwona@magraf.pl. Redaktor naczelny: Sławomir Grzmiel
ISSN 1643-2460 • Skład komputerowy: Magraf sp.j.
NR 20

Piątek

22:00 TV PULS

Jeden gniewny człowiek

Akcja, USA, Wielka Brytania, 2021

Jason Statham wciela się w tajemniczego pracownika firmy transportującej gotówkę, który wyróżnia się niezwykłymi umiejętnościami podczas napadu na konwój. Jego chłodna precyzja i bezwzględność szybko budzą podejrzenia współpracowników. Z czasem ujawnia się, że motywacje bohatera są znacznie bardziej osobiste, niż mogłoby się wydawać. Historia stopniowo odkrywa jego przeszłość i prowadzi do brutalnej konfrontacji ze światem przestępczym odpowiedzialnym za osobistą tragedię.

Sobota

19:45 TVN

Nietykalni

Obyczajowy, Francja, 2011

Film, który stał się sensacją nad Sekwaną - pobił wszelkie rekordy frekwencyjne i pobił amerykańskie hity. Sparaliżowany milioner, poruszający się na wózku inwalidzkim, zatrudnia do pomocy czarnoskórego chłopaka z przedmieścia, który właśnie opuścił więzienie. Dwaj bardzo różni mężczyźni wkrótce się zaprzyjaźniają. Film wywołał wielki skandal w USA, gdzie oskarżono twórców o rasizm.

Niedziela

17:30 TVN 7

Praktykant

Komedia, USA, 2015

70-letni wdowiec Ben Whittaker (Robert De Niro) odkrywa, że emerytura nie jest wcale taka wspaniała. Postanawia wykorzystać nadarzającą się okazję, aby wrócić do aktywnego życia, i zatrudnia się jako starszy stażysta w redakcji strony internetowej poświęconej modzie, założonej i prowadzonej przez Jules Ostin (Anne Hathaway).

INNE DATY EMISJI: PIĄTEK, 20:00

Poniedziałek

11:15 TVP KULTURA

Niedźwiadek

Przygodowy, Francja, USA, 1988

Familijny film przygodowy. Wysoko w górach niedźwiedzica ginie pod oberwanym głazem. Mały niedźwiadek zostaje sierotą. Błąkając się po lesie, napotyka innego niedźwiedzia - rannego samotnika. Naśladuje go z bezpiecznej odległości i stara się do niego zbliżyć. Mimo początkowej nieufności, wielki, kulawy niedźwiedź akceptuje go. Tymczasem myśliwi rozpoczynają nagonkę na niedźwiedzie. Dużemu udaje się uciec, ale malec zostaje schwytany...

INNE DATY EMISJI: SOBOTA, 15:15

Wtorek

20:00 TVP KULTURA

W maju się nie umiera

Teatr Telewizji, 2024

Przedstawienie jest opowieścią o Barbarze Sadowskiej - poetce, antykomunistycznej działacze, walczącej z systemem i normami społecznymi. W maju 1983 roku Milicja Obywatelska zatrzymała i pobiła syna Barbary Sadowskiej, niespełna dziewiętnastoletniego Grzegorza Przemyka, który z powodu odniesionych ciosów zmarł. To opowieść matki o żałobie, walce o sprawiedliwość i samą siebie. To także historia o marzeniach i ideałach młodości, których nie udaje nam się zrealizować. Agnieszka Przepiórska za rolę Barbary Sadowskiej otrzymała Nagrodę im. Aleksandra Zelwerowicza.

Środa

00:20 POLSAT

Szklana pułapka 2

Sensacyjny, USA, 1990

Rok po wydarzeniach w wieżowcu korporacji Nakatomi, John McClane, pracujący obecnie w Los Angeles, oczekuje na lotnisku w Waszyngtonie na przylot swojej żony, Holly (Bonnie Bedelia). Mają razem spędzić święta u jej rodziców. Zauważa dwóch podejrzanych mężczyzn. Próba poznania ich tożsamości kończy się strzelaniną, w której ginie jeden z napastników, a drugiemu udaje się zbiec. Tymczasem grupa terrorystów, dowodzona przez eks-pułkownika Sił Specjalnych US Army, Stuarta (William Sadler) opanowuje kościół w pobliżu lotniska i zabija tamtejszego pastora.

INNE DATY EMISJI: WTOREK, 20:35

Czwartek

00:35 TVP 2

Ikar. Legenda Mietka Kosza.

Biograficzny, Polska, 2019

Bohater filmu - Mietek Kosz - jest wirtuozem fortepianu. Choć uznano go za geniusza, oszałamiająca kariera wcale nie przyniosła mu szczęścia. Historia Mietka Kosza została oparta na biografii tragicznie zmarłego w wieku 29 lat pianisty, Mieczysława Kosza. Ułożone niechronologicznie wątki z jego życia przybliżają tę wyjątkową postać, ukazując najważniejsze epizody z biografii. Od chłopaka z ubogiej rodziny mieszkającej w niewielkiej wiosce gdzieś na Zamojszczyźnie, przez tragedię, jaką przeżył bohater w wieku dwunastu lat, tracąc wzrok...

INNE DATY EMISJI: WTOREK, 23:25

PIĄTEK • 15 maja

TVP 1

05:05 Wykrywacz kłamstw
05:25 Pytanie dnia - rozmowa
05:45 Reporterzy - magazyn
05:55 Oko na Świat - magazyn
06:20 Akacjowa 38 - serial, 2018
07:00 Transmisja Mszy Świętej
07:30 Agape Blisko Ciebie - mag.
08:00 Serwis Info; Pogoda Info
08:20 Zaraz wracam - serial, 2026
08:45 Ranczo - serial kom., 2008
09:45 Komisarz Alex - serial krym.
10:40 Ojciec Mateusz - serial
11:30 Okrasa łamie przepisy - magazyn kulinarny
12:00 Serwis Info
12:10 Agrobiznes, 2026
12:40 Magazyn Rolniczy
12:55 Włochy - Śródziemnomorski step - dok., Włochy, 2023
14:00 Złoty chłopak - serial, 2022
15:00 Serwis Info
15:15 Reporterzy - magazyn
15:35 Gra słów. Krzyżówka - teleturniej

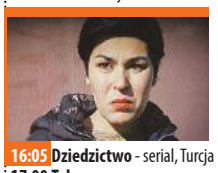

16:05 Dziedzictwo - serial, Turcja
17:00 Teleexpress
17:20 Pogoda
17:25 Jaka to melodia? - teleturniej muzyczny
17:55 Klan - telenowela, Polska
18:20 Zaraz wracam - serial, 2026
18:55 Akacjowa 38 - serial, 2018
19:30 Program inform. 19.30
19:55 Pytanie dnia - rozmowa
20:10 Sport; Pogoda
20:30 Powrót - serial, 2022
21:30 Sekielski wieczorową porą - talk-show
22:35 Żeby nie było śladów - dram., Polska, 2021
01:15 Wojna zastępcza - serial, Polska, 2026
02:05 Afera Thomasa Crowna - fab., USA, 1999
03:55 Sekielski wieczorową porą - talk-show

TVP 2

04:35 Na dobre i na złe - serial obyczajowy
05:30 M jak miłość - serial, Polska, 2023
06:20 Anna Dymna - spotkajmy się
06:55 Dla niesłyszących - Barwy szczęścia - serial obycz., 2025
07:30 Pytanie na śniadanie
11:40 Operacja zdrowie - magazyn medyczny
12:15 Andrzej Wajda - Notatki - Krystyna Janda - reportaż
12:30 Koło fortuny - teleturniej
13:15 Panna młoda - serial obycz., Turcja, 2024
14:05 Va Banque - teleturniej
14:35 Na sygnale - serial fabularyzowany
15:05 La Promesa - serial obycz., 2024
16:00 Koło fortuny - teleturniej
16:35 Familiada - teleturniej

17:20 Panna młoda - serial obycz., Turcja, 2024
18:15 Va Banque - teleturniej
18:50 Jeden z dziesięciu - teleturniej
19:25 Barwy szczęścia - serial obycz., 2025
19:55 Domowe patenty - felieton
20:05 Barwy szczęścia - serial obycz., 2025
20:45 Kocham Cię, Polsko! - zabawa quizowa, 2026
22:20 Postaw na milion - teleturniej
23:15 To jest grane - magazyn muzyczny
23:45 Gorąca linia - fab., USA, 2022
01:35 Jesień w Nowym Jorku - obycz., USA, 2022
03:00 Akacjowa 38 - serial

TVN

05:40 Uwaga! - program interwencyjny
05:55 Ukryta prawda - Rodzice 17-letniej Darii rok temu się rozwiedli. Jej siostra zamieszkała z matką, a ona z ojcem i jego nową partnerką, 33-letnią Weroniką...
06:50 Kuchenne rewolucje - program kulinarno-rozrywkowy
07:45 Dzień Dobry TVN - magazyn poranny
11:25 Kuchenne rewolucje - program kulinarno-rozrywkowy
13:40 Ukryta prawda - program obyczajowy
16:50 Szpital św. Anny - serial obycz., Polska
17:55 Detektywi - program kryminalny
19:00 Fakty
19:30 Sport
19:40 Pogoda

19:50 Uwaga! - program interwencyjny
20:00 100 dni do matury - kom., Polska, 2025. Kapsel to imprezowicz z klasy maturalnej. Gdy dociera do niego, że zakończenie liceum oznacza również rozpad jego ekipy, postanawia pokrzyżować wszystkim studenckie plany
22:20 Pełzająca śmierć - katastrof., USA, 2019
00:10 Smętarz dla zwierzaków - horror, USA, Kan., 2019
02:25 Kuba Wojewódzki - talk-show
03:40 Uwaga! - program interw.
03:55 CSI: Kryminalne zagadki Las Vegas - serial, USA
05:00 Nauka jazdy - reality show
05:30 Nic straconego

POLSAT

06:00 Nowy dzień
08:00 Halo tu Polsat - poranny program informacyjno-rozrywkowy
11:30 Gliniarze - Osiemnastoletnia córka znanego prawnika zostaje porwana w trakcie powrotu ze szkoły. Niedługo potem rodzice otrzymują nagranie z żądaniem okupu.
14:40 Dlaczego ja? - serial paradokumentalny
15:50 Wydarzenia - program informacyjny
16:15 Pogoda
16:20 Interwencja - magazyn reporterów
16:30 Na Ratunek 112 - serial obyczajowy
17:00 Gliniarze - paradokument
18:00 Pierwsza miłość - serial obyczajowy
18:50 Wydarzenia - program informacyjny
19:20 Gość Wydarzeń - rozmowa dnia

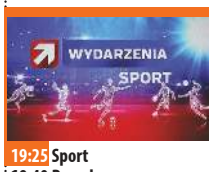

19:25 Sport
19:40 Pogoda
20:00 Must Be The Music - program muzyczny
23:15 Pitbull. Niebezpieczne kobiety - sens., Polska, 2016. Na drodze świeżo upieczonych policjantek los szybko stawia starszych kolegów po fachu: Gebelsa (Andrzej Grabowski) i Majamiego (Piotr Stramowski). Ich doświadczenie okaże się bezcenne w starciu funkcjonariuszek z brutalnym, przestępczym światem mafii...
02:10 Nasz Nowy Dom - program rozrywkowy
04:55 Disco Gramy - program muzyczny
05:40 Telezakupy TV Okazje

TVP Kultura

06:15 Muzyczne poranki
06:55 Tamte lata, tamte dni - Andrzej Grabowski
07:35 Jak powstały nasze nazwiska? - dok., Polska
08:10 Wtem - Szczepan Kopyt • Kamila Janiak - felietony
08:30 Wydarzenie aktualne
09:05 Kulturalni - magazyn
10:00 Pan wzywał, Milordzie? - serial kom., Wlk. Bryt., 1988
11:05 Wenecja - dram., Pol., 2010
13:10 Portrety - Paul Newman - dokument, Franc., 2022
14:40 Ostatnia walka Apacza - western, USA, 1954
16:15 Maria Czubaszek - Z blondynką w tle - widowisko
17:00 Czego zazdroszczę, czego nie potrafię - Maria Czubaszek - 1986
18:05 Tygodnik Kulturalny
18:55 Dzień, w którym umarła gwiazda rocka - Michael Hutchence - dok., 2018

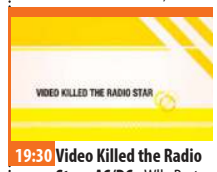

19:30 Video Killed the Radio Star - AC/DC - Wlk. Bryt., 2010
20:00 Szarlatan - dram., Polska, Czechy, Irlandia, 2020
22:15 Człowiek z marmuru - dram., Polska, 1976
01:00 Przygody Sherlocka Holmesa - serial, 1984
02:00 Tygodnik Kulturalny
02:45 Noc krótkich filmów - Klient nasz pan • Tego nie robi się kotu
03:15 Kino nocne - Aria Diva - film krótkometr., TVP, 2007
03:55 Porozmawiajmy szczerze - Jacek Poniedziałek - magazyn
04:25 Czego zazdroszczę, czego nie potrafię - Maria Czubaszek - program rozrywkowy, 1986

TV Puls

06:00 Policjanci z Miami - serial kryminalny
08:00 Kobra - oddział specjalny - Susanne zostaje napadnięta przez zamaskowanych zbirów. Kobiecie udaje się jednak zobaczyć twarz jednego z nich.
10:00 Triumf miłości - serial
12:00 Nie igraj z aniołem - serial obyczajowy
13:00 Wspaniałe stulecie - serial kostiumowy
14:00 Przepis na zbrodnię - Władysław ma sklep jubilerski, a jego narzeczona Krystyna prowadzi po drugiej stronie ulicy sklep z bielizną. Pewnego dnia Krystyna znajduje Władysława pobitego w okradzionym sklepie.
15:00 Lombard. Życie pod zastaw - paradokument
17:00 Dzielnica strachu - serial kryminalny

18:00 Lombard. Życie pod zastaw - paradokument fabularny
20:00 Krwawa pogoń - akcja, USA, 2024
22:00 Jeden gniewny człowiek - akcja, USA, Wlk. Bryt., 2021 ●
00:15 Pitbull. Nowe Porządki - akcja, Polska, 2016
03:00 Lombard. Życie pod zastaw - paradokument fabularny
04:00 Taki jest świat - przegląd wydarzeń z całego globu. Wiadomości polityczne i gospodarcze, informacje z życia gwiazd i naukowe ciekawostki.
04:20 Menu na miarę - program kulinarny
05:30 Dyżur - serial medyczny

TVN 7

05:20 Ten moment - 32-letni Daniel Kowalczuk pracuje w agencji reklamowej. Spędza w niej po 12 godzin na dobę i zaraz po przyjściu do domu kontynuuje swoją pracę...
05:55 Szkoła - Gimnazjalistki Basia Czarnota i Julia Karasiewicz do tej pory były najlepszymi przyjaciółkami. Wszystko zmieniło się w chwili, kiedy Basia przypadkiem wyjawiła sekret Julii.
08:45 Ukryta prawda - program obyczajowy
11:55 W-11 Wydział Śledczy - program kryminalny
14:00 Detektywi - program kryminalny
15:00 Szpital św. Anny - serial obycz., Polska
16:00 Sędzia Anna Maria Wesołowska - serial sądowy

18:00 Sekrety życia - serial paradokumentalny
19:00 Ukryta prawda - program obyczajowy
20:00 Praktykant - kom., USA, 2015 ●
22:35 Królowa przetrwania - reality show
23:55 Stowarzyszenie wędrujących dżinsów II - kom., USA, 2008. Historia o czterech przyjaciółkach i ich problemach związanych z dorastaniem. Dziewczyny rozpoczynają pierwszy rok nauki na college'u i tradycyjnie już dzielą się dżinsami...
02:30 Hotel Paradise - reality show
03:25 SOS Ekipy w akcji - program policyjny
04:15 Fachowcy - paradokument

TV 4

06:00 Strażnik Teksasu - film akcji **07:55** Bogaty Dom - Biedny Dom - program paradok. **08:55** Policjantki i Policjanci - serial paradok. **10:55** Na Ratunek 112 - serial obyczajowy **11:55** Dlaczego ja? - serial paradokumentalny **13:55** Trudne sprawy - program obyczajowy **16:55** Łowcy skarbów. Kto da więcej - reality show **18:00** Policjantki i Policjanci - serial paradok. **20:00** Aniołki Charliego - sens., USA, Niemcy, 2000 **22:05** Gwiazdy Kabaretu - program rozrywkowy **00:05** STOP Drogówka - serial policyjny **01:05** Love Island. Wyspa miłości - reality show **02:15** Interwencja - magazyn reporterów **02:25** Śmierć na 1000 sposobów **03:25** Lubię disco! **04:25** Top 10 - Lista Przebojów **05:30** Telezakupy TV Okazje

TV Trwam

09:35 Św. na każdy dzień **09:45** Jestem mamą **10:00** Inf. dnia **10:15** Rozmowy niedok. **11:25** Głos Polski **11:35** Artystyczna dusza **12:00** Regina Coeli **12:03** Inf. dnia **12:20** Głos serca **13:05** Cichy bohater z Puszczy Białowieskiej **13:30** Msza św. **14:30** Drzwi do lasu **14:55** Słowo życia **15:00** Modlitwa do Bożego Miłosierdzia **15:20** Mocni w Wierze **15:50** Ma się rozumieć **16:00** Inf. dnia **16:10** Natura Obiektywnie **16:35** Nadzieja **17:00** Pastuszkowie z Fatimy **17:30** Łączy Nas Historia **17:55** Poczet Wielkich Polaków **18:00** Regina Coeli **18:05** Inf. dnia **18:15** Westerplatte Młodych **19:00** Warto zauważyć... **19:30** Brat Franciszek **20:00** Inf. dnia **20:20** Różaniec **20:50** Myśląc Ojczyzna **21:00** Apel Jasnog. **21:20** Inf. dnia **21:40** Polski Punkt Widzenia **22:00** Ludzki Św.. Święty Alfons Liguori

eprasa.pl b354a9c3b4

SOBOTA • 16 maja

TVP 1

04:55 Wykrywacz kłamstw
05:15 Pytanie dnia - rozmowa
05:35 Reporterzy - magazyn
05:50 Oko na Świat - magazyn
06:20 Balans bieli - magazyn
06:55 Transmisja Mszy Świętej
07:40 Rok w ogrodzie; Rok w ogrodzie Extra - mag.
08:20 Pełnosprawni - magazyn dla niepełnosprawnych
08:55 Ranczo - serial kom., 2008
10:00 Komisarz Alex - serial krym.
10:55 Ojciec Mateusz - serial
11:55 Łowcy skalpów - western, USA, 1968
13:50 Alicja. To dopiero początek - reportaż
14:15 Domowe patenty - felieton
14:25 Okrasa łamie przepisy - magazyn kulinarny
15:00 Sanatorium miłości - reality show
16:05 Dziedzictwo - serial, Turcja

17:00 Teleexpress
17:20 Pogoda
17:35 Omnibus - szybcy i mądrzy - teleturniej
18:35 Jaka to melodia? - teleturniej muzyczny
19:30 Program informacyjny 19.30
19:55 Pytanie dnia - rozmowa
20:00 Sport
20:05 Pogoda
20:10 Komisarz Alex - serial krym.
21:00 Konkurs Piosenki Eurowizji - finał - koncert, Austria, 2026
01:05 Zemsta - komedia, Polska, 2002
02:50 Jaka to melodia? - teleturniej muzyczny
03:40 Marlon Brando - tahitańska ułuda - dokument, Francja, 2025

TVP 2

05:10 Dla niesłyszących - Barwy szczęścia - serial obyczajowy, Polska, 2025
06:25 Dla niesłyszących - M jak miłość - serial obyczajowy, Polska, 2026
07:30 Pytanie na śniadanie - program poranny
11:30 Górna półka smaku - cykl kulinarno-detektywistyczny
12:10 W poszukiwaniu dobrego filmu - magazyn
12:40 Kolekcja - Teresa Rudowicz - felieton
13:05 Panna młoda - serial obyczajowy, Turcja, 2024
14:00 Familiada - teleturniej
14:35 Koło fortuny - teleturniej
15:15 Szansa na sukces. Opole 2026 - widowisko muzyczne

16:20 Na dobre i na złe - Poczucie obowiązku - serial, Polska, 2026
17:20 Panna młoda - serial obycz., Turcja, 2024
18:15 Va Banque - teleturniej
18:50 Słowo na niedzielę - rozmowa
19:00 Informacje kulturalne - magazyn
19:25 Rodzinka.pl - serial komediowy
20:30 Paryż może poczekać - kom. obyczajowa, Japonia, USA, 2016
22:15 Kino relaks - Wykapany ojciec - kom., USA, 2013
00:05 Nic śmiesznego - kom., Polska, 1995
01:45 Gorąca linia - fab., USA, 2022
03:30 Akacjowa 38 - serial

TVN

05:40 Uwaga! - program interwencyjny
05:55 Ukryta prawda - Pół roku temu 34-letnia Marta odkryła, że jej mąż ma romans. Kobieta wniosła pozew o rozwód i postanowiła wrócić do swojego rodzinnego miasteczka...
06:50 Pogromcy Chaosu - program poradnikowy
07:45 Dzień Dobry TVN - magazyn poranny
11:20 Na Wspólnej Omnibus - serial obycz., Polska
13:20 Ciężarówką przez Malezję - program rozrywkowy
14:25 Gremliny rozrabiają - SF, USA, 1984
16:40 Złoty kompas - przygod., USA, Wlk. Bryt., 2007
19:00 Fakty
19:30 Sport
19:40 Pogoda

19:45 Nietykalni - obycz., Franc., 2011 ●
22:10 8 rzeczy, których nie wiecie o facetach - kom., Polska, 2022. Przyjazd teściowej z USA oraz zemsta odrzuconej kobiety mogą doprowadzić do prawdziwego końca świata...
00:05 Teściowie - kom., Polska, 2021. Film o konfrontacji dwóch światów, która doprowadzi do łez nie tylko bywalców wesel.
01:45 Szpital św. Anny - serial obycz., Polska
02:45 Uwaga! - program interw
03:00 CSI: Kryminalne zagadki Las Vegas - serial, USA
05:15 Kto was tak urządził - program poradnikowy
05:40 Nic straconego

POLSAT

06:00 Nowy dzień
08:00 Halo tu Polsat - program informacyjno-rozrywkowy
11:20 Ewa gotuje - program kulinarny. Dzisiaj zaczniemy od zaskakującej zupy pomidorowej z kalafiorem i komosą ryżową. A na drugie danie - pieczone roladki z fileta z kurczaka, faszerowane zielonymi szparagami i mozzarellą...
11:50 Nasz Nowy Dom - program rozrywkowy
13:05 Kopciuszek - kom., USA, Wlk. Bryt., 2021
15:40 Shrek 2 - anim., USA, 2004
17:30 Awantura o kasę - teleturniej
18:50 Wydarzenia - program informacyjny
19:15 Prezydenci i Premierzy - rozmowy Jarosława Gugały
19:30 Sport
19:45 Pogoda

19:55 Kabaret na żywo. Chyba Czesuaf
22:00 Bad Boys: Ride or Die - sens., USA, 2024. Kiedy zmarły kapitan policji zostaje powiązany z kartelami narkotykowymi, policjanci Mike Lowrey (Will Smith) i Marcus Burnett (Martin Lawrence) wyruszają na niebezpieczną misję, aby oczyścić jego imię.
00:25 Wkręceni - kom., Polska, 2013. W wyniku zwolnień grupowych Ślązak Franek Szpak traci pracę, w niebawem porzuca go ukochana...
02:40 Świat według Kiepskich - serial komediowy
04:40 Disco Gramy
05:25 Telezakupy TV Okazje

TVP Kultura

06:05 Prawo Archimedesa - film TVP, 1977
07:35 Informacje kulturalne - magazyn
08:05 Pamiętajcie o Osieckiej - widowisko
09:15 Którędy po sztukę - Alina Szapocznikow
09:30 Cannes od kulis - dokum., Wlk. Bryt., 2023
11:05 Droga - serial obycz., Polska, 1973
12:10 XXXI Międzynarodowy Festiwal im. Krystyny Jamroz - Recital Martin Garcia Garcia - koncert, 2025
13:20 Wydarzenie aktualne
13:50 Pierwsze kroki w Operze - dok., Franc., 2018
15:15 Niedźwiadek - przygod., Franc., USA, 1988 ●
17:00 Tamte lata, tamte dni - Artur Andrus - magazyn
17:40 Retro kino - Ostatnia walka Apacza - western, USA, 1954

19:20 Dzień z życia artysty - Piotr Polk - magazyn
20:00 Bilet do kina - Jeźdźcy sprawiedliwości - dram., Dania, Szwecja, 2020
22:05 Muzyka na dobry wieczór - Kortez na dobry wieczór - widowisko muzyczne
23:15 Wieczór kinomana - Szarlatan - dram., Polska, Czechy, Irlandia, 2020
01:25 Dobry tytuł - magazyn literacki
01:55 Kino nocne - Bez wstydu - dram., Polska, 2012
03:20 Wykluczeni - dok., Polska, 2017
04:10 XXXI Międzynarodowy Festiwal im. Krystyny Jamroz - Recital Martin Garcia Garcia - koncert

TV Puls

06:00 Kobra - oddział specjalny - serial kryminalny. Bonrath świętuje 40-lecie służby. Niespodziewanie dochodzi do zamachu. Okazuje się, że ten akt był zemstą handlarza bronią Grundmanna.
09:00 Taki jest świat - przegląd wydarzeń z całego globu. Wiadomości polityczne i gospodarcze, informacje z życia gwiazd oraz naukowe ciekawostki.
10:00 Lombard. Życie pod zastaw - 62-letni Paweł Gręzik podczas zbierania grzybów w lesie, doznał udaru i stracił pamięć. Od tamtej pory żyje poza domem - latem przedaje pod kościołem grzyby, zimą - żebrze. Żona emeryta nigdy nie pogodziła się z zaginięciem męża...

20:00 Demaskator - akcja, USA, 2022. Travis Block (Liam Neeson) jest niezależnym agentem do zadań specjalnych, który działa w tajemnicy, ratując agentów z niebezpiecznych sytuacji.
22:05 Mechanik: Konfrontacja - akcja, USA, Tajland., 2016. Arthur Bishop to najlepszy eliminator na świecie. Postanawia jednak zaprzestać dalszej kariery. Pewnego dnia nie ma wyjścia i musi wrócić do gry.
00:05 Paradise City - akcja, USA, 2022
02:00 Taki jest świat - przegląd wydarzeń z całego globu.
02:25 Menu na miarę - program kulinarny
04:25 Dyżur - serial medyczny

TVN 7

05:05 Szkoła - Sandra Falkowska jest zakochana w swoim przyjacielu Mateuszu. Gdy ten znajduje sobie nową dziewczynę, zazdrosna Sandra postanawia rozbić ich związek.
06:05 Wiza na miłość - serial paradokumentalny
06:55 New Looney Tunes II - animacja
07:40 Batman Forever - przygod., USA, 1995. Świat Batmana to w rzeczywistości dwa światy, dzienny i nocny. W jednym bohater jest bogatym filantropem, w drugim - pogromcą zła
10:15 Ukryta prawda - program obyczajowy
11:15 Mówię Wam - talk-show
12:35 Ukryta prawda - program obyczajowy
15:10 Detektywi - program kryminalny

17:15 Godzilla II: Król potworów - przygod., USA, Jap., 2019
20:00 Duch i Mrok - przygod., USA, Niemcy, 1998. W roku 1896 do Afryki Wschodniej przybywa irlandzki inżynier John Patterson. Przejmuje nadzór nad budową mostu na rzece Tsavo. Postanawia walczyć z dwoma potężnymi lwami atakującymi ludzi.
22:25 Morderstwo w Białym Domu - sens., USA, 1997
00:40 W sieci kłamstw - serial kryminalny
03:15 Żyjąc z potworem - historie ludzi mieszkających z zabójcą
04:10 Dorota was urządzi - program lifestylowy

TV 4

06:00 Łowcy skarbów. Kto da więcej **07:00** Galileo - ciekawostki popularnonaukowe **09:05** JesteśmyDlaDzieci - program edukacyjny **09:30** Galileo - ciekawostki popularno-naukowe, intrygujące zagadki ze świata nauki i techniki **10:30** Mini Galileo **10:30** Galileo - ciekawostki popularno-naukowe **12:35** Mini Galileo - intrygujące zagadki ze świata nauki i techniki **12:55** Ace Ventura Junior fab. USA, 2009 **14:55** Policjantki i Policjanci - serial paradok.
20:00 Sprawiedliwi - Wydział Kryminalny - serial policyjny **00:00** Gwiazdy Kabaretu - program rozrywkowy **02:05** STOP Drogówka - serial policyjny **03:05** Interwencja - magazyn reporterów **03:25** Lubię disco! **04:25** Top 10 - Lista Przebojów **05:30** Telezakupy TV Okazje

TV Trwam

09:00 Ludzki Św.. Św. Alfons Liguori **10:00** Inf. dnia **10:15** Retrospekcja **10:35** Słowo życia **10:40** Polski Punkt Widzenia **11:00** Kropelka radości **12:00** Regina Coeli **12:03** Inf. dnia **12:20** Warto zauważyć... **12:50** Natura Obiektywnie **13:20** Ocalić od zapomnienia
13:30 Msza św. **14:30** Przegląd Tyg. „Niedziela" **14:35** Słowo życia **14:40** Św. na każdy dzień **14:45** Jak wygrać małżeństwo? **15:00** Dzielna niewiasta **15:15** Mateczniki Polskości **15:30** Wierzę w Boga **16:00** Inf. dnia **16:10** Historia PL **17:00** Z Parlamentu Europejskiego
17:30 Przełamując bariery **17:55** Poczet Wlk. Polaków **18:00** Regina Coeli **18:05** Inf. dnia **18:15** Rozmowy niedok. **19:25** Św. na każdy dzień **19:30** Manna z Nieba **19:45** Modlitwa z udziałem dzieci **20:00** Inf. dnia **20:20** Różaniec **20:50** Myśląc Ojczyzna **21:00** Apel Jasnog.

NIEDZIELA • 17 maja

TVP 1

05:00 Sprawdzamy - magazyn
05:25 Sprawa dla reportera
06:20 Słownik polsko@polski - talk-show prof. J. Miodka
06:55 Słowo na niedzielę - rozmowa
07:00 Transmisja Mszy Świętej
08:00 Tydzień - magazyn
08:30 Życie po Sanatorium miłości - reportaż
08:50 Alternatywy 4 - serial kom., 1983
09:55 Ojciec Mateusz - serial
10:55 Komisarz Alex - serial krym.
11:55 Między ziemią a niebem
12:00 Regina Coeli, Watykan
12:15 Między ziemią a niebem
12:45 Nowe życie - Wiktoria - reportaż
13:10 BBC w Jedynce - Planeta zmian - dok., Wlk. Bryt., 2022
14:25 Dom - serial, Polska, 1996

16:05 Dziedzictwo - serial, Turcja
17:00 Teleexpress
17:20 Pogoda
17:35 Daję słowo - Maciej Orłoś - Krzysztof Cugowski - talk-show
18:40 Jaka to melodia? - teleturniej muzyczny
19:30 Program inform. 19.30
19:55 Pytanie dnia - rozmowa
20:05 Sport
20:10 Pogoda
20:25 Wojna zastępcza - serial, Polska, 2026
21:25 Czy to przeznaczenie? - kom. romant., USA, 2022
23:15 Łowcy skalpów - western, USA, 1968
01:00 Żeby nie było śladów - dram., Polska, 2021
03:40 Jaka to melodia? - teleturniej muzyczny

TVP 2

04:40 Dla niesłyszących - Barwy szczęścia - serial obycz., Polska, 2025
06:25 Dla niesłyszących - M jak miłość - serial, 2026
07:30 Pytanie na śniadanie - magzyn poranny
11:20 Domowe patenty - felieton
11:25 Jak to się mówi, czyli Kasia u Bralczyka - magazyn
12:00 Sanah na PGE Narodowym - koncert
14:00 Familiada - teleturniej
14:35 Koło fortuny - teleturniej
15:10 Szansa na sukces. Opole 2026 - widowisko muzyczne
16:15 Tak to leciało - teleturniej muzyczny
17:15 Sandokan, książę piratów - serial, Włochy, 2025

18:20 Pan Mama - Bijatyka - serial komediowy, 2026
18:55 Kocham Cię, Polsko! - zabawa quizowa
20:20 Postaw na milion - teleturniej
21:20 Kwiatki Polskie duże - widowisko publicystyczne
22:25 Gwiazdy w akcji - Krew za krew - western, USA, 2006. Rok 1868, Góry Rubinowe w Nevadzie. To tu ukrywa się Gideon. Jego tropem podąża pułkownik Carver wraz z grupą wynajętych ludzi.
00:20 Krucjata - Znak bliźniąt - serial krym., Polska, 2024
01:10 Paryż może poczekać - komedia obyczajowa, Japonia, USA, 2016
02:45 Akacjowa 38 - serial

TVN

05:40 Uwaga! - program interwencyjny
05:55 Ukryta prawda - 33-letni Patry jest laborantem. Żona Patryka Edyta pracuje w korporacji i dobrze zarabia, jednak większość pieniędzy wydaje na zakupy...
06:50 Bez kompleksów - program rozrywkowy
07:45 Dzień Dobry TVN - magazyn poranny
11:30 Co za tydzień - program rozrywkowy
12:10 Bitwa o gości - program rozrywkowy
13:20 Monte Carlo - kom., USA, Węgry, 2011. Trzy dziewczyny postanawiają w końcu wybrać się na wycieczkę do stolicy Francji...
15:40 100 dni do matury - kom., Polska, 2025
18:00 Kuchenne rewolucje - program kulinarno-rozrywkowy

19:00 Fakty
19:30 Sport
19:40 Pogoda
19:45 Uwaga! - program interwencyjny
20:00 Teściowie II - komedia, Polska, 2023
22:05 Mayday - komedia, Polska, 2019
00:20 G.I. Joe: Odwet - przygod., USA, 2013
02:40 Superwizjer - magazyn reporterów
03:20 Szpital św. Anny - serial obycz., Polska
04:20 Uwaga! - program interwencyjny
04:35 Jak to jest zrobione - serial popularnonaukowy
05:00 Nauka jazdy - reality show
05:30 Nic straconego

POLSAT

06:00 Nowy dzień
08:00 Halo tu Polsat - poranny program informacyjno-rozrywkowy
11:50 Dawno, dawno temu w Idolu - anim., USA, 2004
12:05 Shrek 2 - anim., USA, 2004. Po pokonaniu ziejącej ogniem Smoczycy, okrutnego lorda Farquaada oraz zdobyciu ręki księżniczki Fiony Shrek staje przed największym wyzwaniem swojego życia: spotkaniem z teściami.
14:00 Wall-E - anim., USA, 2008. Ziemia została zaśmiecona przez ludzi do tego stopnia, że zmuszeni byli ją opuścić na pokładzie wielkiego statku kosmicznego Axiom.
16:15 Nasz Nowy Dom - program rozrywkowy
17:30 Awantura o kasę - teleturniej

18:50 Wydarzenia - program informacyjny
19:15 Sport
19:25 Pogoda
19:35 Państwo w Państwie - program interwencyjny
20:00 Gierek - obycz., Polska, 2021
23:10 Wydział zabójstw, Hollywood - sens., USA, 2003. W jednym z hollywoodzkich nocnych klubów doszło do zbrodni. Policja natychmiast rozpoczyna dochodzenie.
01:50 Zabij mnie kochanie - kom., Polska, 2024
04:00 Świat według Kiepskich - serial komediowy
04:40 Disco Gramy - program muzyczny
05:25 Telezakupy TV Okazje

TVP Kultura

06:00 Historia festiwali opolskich., 1973-1977 - Przyjdą jeszcze lata tłuste - 1993
06:50 Rozmowy (nie)wygodne - Anja Orthodox
07:50 Bajnutki - widowisko kameralne, 2026
08:00 Nabożeństwo luterańskie w Wieszczętach-Kowalach
09:05 Przystań nad Biblią - program religijny
09:25 Wspólny dom - magazyn
10:05 Republika Dzieci - serial
11:05 Pan wzywał, Milordzie? - serial kom., Wlk. Bryt., 1988
12:05 Cannes od kulis - dok., Wlk. Bryt., 2023
13:45 W poszukiwaniu dobrego filmu - magazyn
14:25 Szarada - kom. sens., USA, 1963
16:30 Dobry tytuł - magazyn
17:15 Niedziela z... Marią Seweryn

18:10 Niedziela z... Marią Seweryn - Kolejność uczuć - obycz., Polska, 1993
20:00 Zaklinacz deszczu - obyczajowy, USA, 1997
22:25 Kulturalni - magazyn
23:20 Więcej niż fikcja - Jamie Wyeth: artysta bezkompromisowy - dokument, USA, 2024
00:15 Noc krótkich filmów - Trzy samochody • Zasoby ludzkie - filmy animowane
00:40 Kortez na dobry wieczór - widowisko muzyczne
01:45 Kino nocne - Jeźdźcy sprawiedliwości - dramat, Dania, Szwecja, 2020
03:40 Niedziela z... Marią Seweryn

TV Puls

06:00 Taki jest świat - przegląd wydarzeń z całego globu.
06:35 Kobra - oddział specjalny - serial kryminalny
07:30 Don Matteo: Boski detektyw - serial krym.
11:45 Naga broń 2½: Kto obroni prezydenta? - kom., USA, 1991. Porucznik Frank Drebin (Leslie Nielsen) powraca, by po raz kolejny uratować sytuację. Tym razem staje do walki z potentatami branży energetycznej.
13:40 Johnny English: Reaktywacja - kom., Franc., Wlk. Bryt., 2011
15:50 Córka prezydenta - kom., USA, 2004. Córka prezydenta USA Samantha MacKenzie (Katie Holmes), dorastała pod stałą ochroną i bez prywatności. Opuszcza Biały dom i wyjeżdża na studia do Kalifornii.

17:55 Powiedz tak - kom., Niemcy, USA, 2001
20:00 Ultimatum - akcja, USA, 2023
21:55 Iluzja - akcja, USA, Franc., 2013
00:10 Bandyta - akcja, Kan., 2022. Gilbert Galvan Jr. (Josh Duhamel) to charyzmatyczny i bezczelny złodziej, który po ucieczce z amerykańskiego więzienia przedostaje się do Kanady, gdzie przyjmuje nową tożsamość i próbuje rozpocząć życie od nowa.
02:35 Dyżur - serial medyczny
03:20 Taki jest świat - przegląd wydarzeń z całego globu.
04:00 Dyżur - serial medyczny
05:00 Dzielnica strachu - serial kryminalny

TVN 7

05:15 Szkoła - Licealistki Melania Kruk i Patrycja Sewera pokłóciły się z powodu swoich imprez urodzinowych, które organizują w tym samym dniu...
06:15 Wiza na miłość - serial paradokumentalny
07:05 New Looney Tunes II - animacja
07:50 W krzywym zwierciadle: Europejskie wakacje - kom., USA, 1985. Griswold (Chevy Chase) i jego żona Ellen (Beverly D'Angelo) wygrywają pieniądze w teleturnieju. Clark i Ellen postępują, jak wielu ludzi w podobnej sytuacji - fundują sobie i dzieciom wspaniałe wakacje.
09:50 Ukryta prawda - program obyczajowy
14:25 Detektywi - program kryminalny

17:30 Praktykant - kom., USA, 2015 ●
20:00 Kong: Wyspa czaszki - przygod., USA, Chiny, 2017. Film opowiadający o początkach legendy o mitycznym King Kongu.
22:40 Kolekcjoner - sens., USA, 1997. W miasteczku uniwersyteckim dochodzi do kilku napadów na młode kobiety. W tym samym czasie zastaje porwana studentka Naomi Cross (Gina Ravera).
00:55 Nocny pościg - sens., USA, 2015
03:20 Żyjąc z potworem - historie ludzi mieszkających z zabójcą
04:20 Fachowcy - program paradokumentalny

TV 4

06:00 Łowcy skarbów. Kto da więcej **07:00** Kataklizmy, które wstrząsnęły światem **09:20** Galileo - ciekawostki popularnonaukowe **11:20** Mini Galileo - intrygujące zagadki ze świata nauki i techniki
11:30 Goście w Ameryce - kom., Franc., USA, 2001 **13:25** Aniołki Charliego - sens., USA, Niemcy, 2000 **15:30** Goście, goście 2 - kom., Franc., 1998 **17:55** Uroczysko - serial krym. **20:00** Sprawiedliwi. Trójmiasto **00:00** STOP Drogówka - serial policyjny
01:00 Świat po klęsce Hitlera cz. 1 - dok., Franc., 2024 **02:05** Świat po klęsce Hitlera cz. 2 - dok., Franc., 2024 **03:05** Interwencja - magazyn reporterów **03:25** Lubię disco! **04:25** Top 10 - Lista Przebojów **05:30** Telezakupy TV Okazje

TV Trwam

08:30 Z Parlamentu Europ. **09:00** Prymas Stefan Wyszyński **09:10** Spotkanie z Magdaleną Buczek **09:15** Manna z Nieba **09:25** Przegląd Tyg. „Niedziela" **09:30** Msza św. **10:30** Pierwszy zmysł **11:00** Głos serca **12:00** Regina Coeli z Ojcem Św. Leonem XIV **12:15** Papież Polak do Rodaków
12:35 Dęby w Polsce **13:10** Teraz i w godzinę śmierci **15:00** Wieś to też Polska **16:00** Inf. dnia **16:10** Koncert życzeń **16:50** Mateczniki Polskości **17:00** Żyłem obok Św. **17:30** Sól ziemi **17:55** Poczet Wlk. Polaków **18:00** Regina Coeli **18:05** Inf. dnia **18:15** Rozmowy niedok.
19:25 Św. na każdy dzień **19:30** Baśniowy teatr lalek **20:00** Inf. dnia **20:20** Różaniec **20:50** Myśląc Ojczyzna **21:00** Apel Jasnog. **21:20** Inf. dnia **21:40** Retrospekcja **21:45** Stan Bezp. Państwa **21:55** Św. na każdy dzień **22:00** Mocni Jego mocą

eprasa.pl b354a9c3b4

PONIEDZIAŁEK • 18 maja

TVP 1

06:00 Sprawdzamy - magazyn
06:20 Akacjowa 38 - serial, 2018
07:00 Transmisja Mszy Świętej
07:30 Studio Raban - magazyn
08:00 Serwis Info; Pogoda Info
08:20 Zaraz wracam - serial, 2026
09:00 Ranczo - serial kom., 2008
10:00 Komisarz Alex - serial krym.
11:00 Ojciec Mateusz - serial
12:00 Serwis Info
12:10 Agrobiznes; Agropogoda
12:35 Rok w ogrodzie Extra
12:50 BBC w Jedynce - Planeta zmian - dok., Wlk. Bryt.
14:00 Złoty chłopak - serial, 2022
15:00 Serwis Info
15:15 Reporterzy - magazyn
15:35 Gra słów. Krzyżówka - teleturniej
16:05 Dziedzictwo - serial, Turcja
17:00 Teleexpress
17:20 Pogoda
17:25 Jaka to melodia? - teleturniej muzyczny

17:55 Klan - telenowela, Polska
18:20 Zaraz wracam - serial, 2026
18:55 Akacjowa 38 - serial, 2018
19:30 Program inform. 19.30
19:55 Pytanie dnia - rozmowa
20:10 Sport; Pogoda
20:30 Moralność Pani Dulskiej - Teatr Telewizji, 2026
21:50 Postscriptum - Moralność pani Dulskiej - dyskusja
22:20 Pan Nikt kontra Putin - dok., Czechy, Dania, 2024
23:35 Balans bieli - magazyn
00:15 Wyszyński - zemsta czy przebaczenie - fab., Polska, 2021
01:50 Czy to przeznaczenie? - kom. romant., USA, 2022
03:30 Raport specjalny - magazyn
04:15 Rezydencje królewskie - Althorp - dok., Wlk. Bryt.

TVP 2

04:35 Na dobre i na złe - serial
05:30 M jak miłość - serial
06:25 Rodzina (nie od) święta - magazyn
06:55 Dla niesłyszących - Barwy szczęścia - serial
07:30 Pytanie na śniadanie
11:40 Dla niesłyszących - Okrasa łamie przepisy - magazyn kulinarny
12:10 Kolekcja - Teresa Rudowicz - felieton
12:30 Koło fortuny - teleturniej
13:15 Panna młoda - serial
14:05 Va Banque - teleturniej
14:35 Na sygnale - serial fabularyzowany
15:05 La Promesa - serial obycz., 2024
16:00 Koło fortuny - teleturniej
16:35 Familiada - teleturniej
17:20 Panna młoda - serial obycz., Turcja, 2024
18:15 Va Banque - teleturniej

18:50 Jeden z dziesięciu - teleturniej
19:25 Barwy szczęścia - serial obycz., 2025
19:55 Domowe patenty - felieton
20:05 Barwy szczęścia - serial obycz., 2025
20:40 Kulisy serialu "M jak miłość" - felieton
20:55 M jak miłość - serial, Polska, 2026
21:55 Na sygnale - serial fabularyzowany
22:55 Okrutna miłość - serial, Wlk. Bryt., 2025
23:50 Ballada o białej krowie - fab., Iran, Franc., 2020
01:35 Cztery pory roku w Hawanie - serial krym., Hiszp., 2017
02:30 Akacjowa 38 - serial

TVN

05:40 Uwaga! - program interw.
05:55 Ukryta prawda - program obyczajowy
06:50 Kuchenne rewolucje - program kulinarno-rozrywkowy
07:45 Dzień Dobry TVN - magazyn poranny
11:20 Doradca smaku - program kulinarny
11:25 Kuchenne rewolucje - program kulinarno-rozrywkowy
13:40 Ukryta prawda - program obyczajowy
16:50 Szpital św. Anny - serial obycz., Polska
17:55 Detektywi - Dziewczyna 24-latka podejrzewa, że jej chłopak został kilkanaście lat wcześniej porwany.
19:00 Fakty
19:35 Sport
19:45 Pogoda
19:55 Uwaga! - program interwencyjny

20:15 Na Wspólnej - serial obycz., Polska
20:50 The Floor - teleturniej
21:30 Bitwa o gości - program rozrywkowy
22:40 Snake Eyes: Geneza G.I. Joe - przygod., USA, 2021
01:05 Pełzająca śmierć - katastrof., USA, 2019. Gigantyczny huragan pustoszy Florydę, Haley ignoruje nakazy ewakuacji, aby odnaleźć ojca...
03:05 Co za tydzień - program rozrywkowy
03:40 Uwaga! - program interwencyjny
03:55 Szpital św. Anny - serial obycz., Polska
04:55 Kto was tak urządził - program poradnikowy
05:30 Nic straconego

POLSAT

06:00 Nowy dzień
08:30 Malanowski i Partnerzy - serial kryminalny
09:30 Trudne sprawy - program obyczajowy
11:35 Gliniarze - serial paradokumentalny
14:40 Dlaczego ja? - serial paradokumentalny
15:50 Wydarzenia - program informacyjny
16:15 Pogoda
16:20 Interwencja - magazyn reporterów
16:30 Na Ratunek 112 - serial obyczajowy
17:00 Gliniarze - serial paradokumentalny
18:00 Pierwsza miłość - serial obyczajowy
18:50 Wydarzenia - program informacyjny
19:15 Gość Wydarzeń - rozmowa dnia
19:30 Sport
19:45 Pogoda

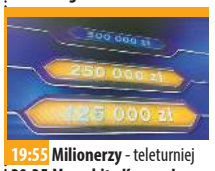

19:55 Milionerzy - teleturniej
20:35 Mega hit - Kraven Łowca - sens., USA, 2024. Na Syberii, do więzienia o zaostrzonym rygorze trafia jako więzień Sergei Kravinoff (Aaron Taylor-Johnson) tylko po to, aby zabić przetrzymywanego tam handlarza narkotyków...
23:15 Ucieczka z piekła - sens., USA, 2015. Amerykańska rodzina stara się uciec z pogrążonego w rewolucji południowoazjatyckiego państwa.
01:25 Nieobliczalny - sens., USA, 2006
03:40 Ewa gotuje - program kulinarny
04:20 Kabaretowa Ekstraklasa
04:40 Disco Gramy
05:20 Telezakupy TV Okazje

TVP Kultura

06:05 Afisz kulturalny ekstra
06:15 Muzyczne poranki
07:00 Od ucha do ucha - Motylki w brzuchu • Czarne czy białe - filmy animowane
07:30 Z życia wyższych sfer - dokument, Polska, 2017
08:05 Wtem - Aldona Kopkiewicz • Szczepan Kopyt - felietony
08:25 W poszukiwaniu dobrego filmu - magazyn
09:00 Dobre strony - Andrzej Chyra i Mery Spolsky
09:25 Tamte lata, tamte dni - Artur Andrus - magazyn
10:00 Jan Serce - serial, Pol., 1981
11:15 Niedźwiadek - przygod., Franc., USA, 1988 ●
13:00 Pierwsze kroki w Operze - dokument, Franc., 2018
14:25 Stracona noc - film TVP, 1973
15:15 Szarada - kom. sens., USA, 1963
17:25 Jan Serce - Pożar serca - serial, Polska, 1981
18:25 Tygodnik Kulturalny

19:20 Poszukiwacze zaginionych dzieł sztuki: Światło przewodnie, Turner - serial dok., 2015
20:00 Poniedziałek z Bondem - Zabójczy widok - sens., Wlk. Bryt., USA, 1985
22:20 Porozmawiajmy szczerze
23:00 Zaklinacz deszczu - obycz., USA, 1997
01:15 Dzień z życia artysty - Piotr Polk - magazyn
01:45 Człowiek, który sprzedał swoją skórę - dram., Szwecja, 2020
03:30 Więcej niż fikcja - Jamie Wyeth: artysta bezkompromisowy - dokument, USA, 2024
04:30 Kulturalni - magazyn
05:10 Teledyski

TV Puls

06:00 Policjanci z Miami - serial kryminalny
08:00 Kobra - oddział specjalny - W tajemniczych okolicznościach ginie Kevin, partner młodego piłkarza Mehmeta Ozmana. Semir i Alex postanawiają poznać prawdę na temat jego śmierci.
10:00 Triumf miłości - serial obyczajowy
12:00 Nie igraj z aniołem - serial obyczajowy
13:00 Wspaniałe stulecie - serial kostiumowy
14:00 Don Matteo: Boski detektyw - serial krym.
15:00 Lombard. Życie pod zastaw - paradokument fabularny
17:00 Dzielnica strachu - serial kryminalny
18:00 Lombard. Życie pod zastaw - paradokument fabularny

20:00 Odsiecz - akcja, USA, Kan., 2021. Willis wciela się w doświadczonego szeryfa, który staje przed jednym z najtrudniejszych wyzwań w swojej karierze. Spokojną społecznością wstrząsa brutalne przejęcie domu bogatego lekarza przez uzbrojoną grupę napastników.
22:00 Krwawa pogoń - akcja, USA, 2024
00:00 Mizantrop - thriller, USA, 2023
02:20 Dzielnica strachu - serial kryminalny
03:20 Lombard. Życie pod zastaw - paradokument
04:20 Taki jest świat - przegląd wydarzeń z całego globu.
05:00 Dzielnica strachu - serial

TVN 7

05:20 Ten moment - Karol i Dagmara Małeccy są małżeństwem i spodziewają się pierwszego dziecka. Karol ukrywa przed żoną, że od kilku miesięcy nie ma pracy i wpada w coraz większe długi.
05:55 Szkoła - program obycz.
08:45 Ukryta prawda - program obyczajowy
11:55 W-11 Wydział Śledczy - program kryminalny
14:00 Detektywi - Zrozpaczona kobieta prosi detektywów o odnalezienie 21-letniej córki, która poprzedniego wieczoru nie wróciła po pracy do domu.
15:00 Szpital św. Anny - serial obycz., Polska
16:00 Sędzia Anna Maria Wesołowska - serial sądowy
18:00 Sekrety życia - serial paradokumentalny

19:00 Ukryta prawda - program obyczajowy
20:00 Hotel Paradise - reality show
21:00 72 godziny - sens., USA, Franc., Grecja, Rosja, 2014. Agent CIA Ethan Runner (Kevin Costner) dowiaduje się, że jest śmiertelnie chory. Postanawia odbudować zaniedbane relacje z żoną (Connie Nielsen) i córką (Hailee Steinfeld). Jednak przedwczesna emerytura nie jest mu pisana
23:30 Miss agent II: Uzbrojona i urocza - kom., USA, 2005
01:55 Skok na głęboką wodę - reality show
02:55 Mówię Wam - talk-show
04:00 SOS Ekipy w akcji - program policyjny

TV 4

06:00 Strażnik Teksasu - film akcji **07:55** Bogaty Dom - Biedny Dom - program paradok. **08:55** Policjantki i Policjanci - serial paradok. **10:55** Na Ratunek 112 - serial obyczajowy **11:55** Dlaczego ja? - serial paradokumentalny **13:55** Trudne sprawy - program obyczajowy **16:55** Łowcy skarbów. Kto da więcej **18:00** Policjantki i Policjanci - serial paradok. **20:00** Uroczysko - serial krym. **20:30** Sprawiedliwi - Wydział Kryminalny - serial policyjny **21:30** Sprawiedliwi. Trójmiasto **22:40** Pamięć absolutna - sens., USA, 1990 **00:55** Love Island. Wyspa miłości - reality show **02:00** Hardkorowy Iombard **02:40** Interwencja - magazyn reporterów **02:50** SuperLudzie - serial o osobach z niepełnosprawnościami **05:30** Telezakupy TV Okazje

TV Trwam

09:30 Baśniowy teatr lalek **09:55** Św. na każdy dzień **10:00** Inf. dnia **10:15** Rozmowy niedok. **11:20** Stan Bezp. Państwa **11:30** Warto być ojcem **12:00** Odpust ku czci św. Jana Pawła II **14:10** Opowiedzieć taki pontyfikat. Dziennikarze o Janie Pawle II **15:15** "Gorzki to chleb jest polskość" Cyprian Kamil Norwid **15:50** Ma się rozumieć **16:00** Inf. dnia **16:10** Sanktuaria polskie **16:30** Porady Medyczne Bonifratrów **17:00** Świadkowie **17:30** Moja parafia **17:55** Poczet Wlk. Polaków **18:00** Regina Coeli **18:05** Inf. dnia **18:15** Rozmowy niedok. **19:25** Św. na każdy dzień **19:30** Poznajemy Polskę **19:45** Modlitwa z udziałem dzieci **20:00** Inf. dnia **20:20** Różaniec **20:50** Myśląc Ojczyzna **21:00** Apel Jasnog. **21:20** Inf. dnia **21:40** Polski Punkt Widzenia **22:00** Z wędką nad wodę **22:25** Kapelani niepodległej

WTOREK • 19 maja

TVP 1

05:10 Wykrywacz kłamstw
05:30 Pytanie dnia - rozmowa
05:50 Reporterzy - magazyn
06:00 Oko na Świat - magazyn
06:25 Akacjowa 38 - serial, 2018
07:00 Transmisja Mszy Świętej
07:30 Kościół z bliska
08:00 Serwis Info; Pogoda Info
08:20 Zaraz wracam - serial, 2026
09:00 Ranczo - serial kom., 2008
10:00 Komisarz Alex - serial krym.
11:00 Ojciec Mateusz - serial
12:00 Serwis Info
12:10 Agrobiznes; Agropogoda
12:35 Magazyn Rolniczy
12:50 Lwy z Wybrzeża Szkieletowego - dok., Niemcy, USA, Austria, 2024
14:00 Złoty chłopak - serial, 2022
15:00 Serwis Info
15:15 Reporterzy - magazyn
15:35 Gra słów. Krzyżówka - teleturniej
16:05 Dziedzictwo - serial, Turcja

17:00 Teleexpress
17:20 Pogoda
17:25 Jaka to melodia? - teleturniej muzyczny
17:55 Klan - telenowela, Polska
18:20 Zaraz wracam - serial, 2026
18:55 Akacjowa 38 - serial, 2018
19:30 Program inform. 19.30
19:55 Pytanie dnia - rozmowa
20:10 Sport
20:15 Pogoda
20:30 Omnibus - szybcy i mądrzy - teleturniej
21:20 Goldeneye - sens., USA, Wlk. Bryt., 1995
23:40 Pod ostrzałem - dram., USA, 1983
01:50 Chce się żyć - obycz., Polska, 2013
03:40 Wyszyński - zemsta czy przebaczenie - fab., Polska, 2021

TVP 2

04:30 Na dobre i na złe - serial
05:30 M jak miłość - serial
06:20 Przystań nad Biblią - program religijny
06:50 Dla niesłyszących - Barwy szczęścia - serial
07:30 Pytanie na śniadanie
11:40 Rosół polski - magazyn kulinarny
12:15 Którędy po sztukę - Daniel Rycharski • Cathy Wilkes - magazyn
12:30 Koło fortuny - teleturniej
13:15 Panna młoda - serial obycz., Turcja, 2024
14:05 Va Banque - teleturniej
14:35 Na sygnale - serial fabularyzowany
15:05 La Promesa - serial obycz., 2024
16:00 Koło fortuny - teleturniej
16:35 Familiada - teleturniej
17:20 Panna młoda - serial obycz., Turcja, 2024

18:15 Va Banque - teleturniej
18:50 Jeden z dziesięciu - telet.
19:25 Barwy szczęścia - serial
19:55 Domowe patenty - felieton
20:05 Barwy szczęścia - serial
20:40 Kulisy serialu "M jak miłość" - felieton
20:55 M jak miłość - serial, Polska, 2026
21:55 Na sygnale - serial fabularyzowany
22:25 Magazyn Ekspresu Reporterów
23:25 Ikar. Legenda Mietka Kosza. - biograficzny, Polska, 2019 ●
01:30 Krew za krew - fab., USA, 2006
03:20 Sean Penn, amerykański wichrzyciel - dokument, Franc., 2024

TVN

05:40 Uwaga! - program interw.
05:55 Ukryta prawda - program obyczajowy
06:50 Kuchenne rewolucje - program kulinarno-rozrywkowy
07:45 Dzień Dobry TVN - magazyn poranny
11:20 Doradca smaku - program kulinarny
11:25 Kuchenne rewolucje - program kulinarno-rozrywkowy
13:40 Ukryta prawda - program obyczajowy
16:50 Szpital św. Anny - serial obycz., Polska
17:55 Detektywi - program kryminalny
19:00 Fakty
19:35 Sport
19:45 Pogoda
19:55 Uwaga! - program interwencyjny
20:15 Na Wspólnej - serial obycz., Polska

20:50 The Floor - teleturniej
21:30 Skok na głęboką wodę - reality show
22:40 Kuba Wojewódzki - talk-show
23:40 300 - przygod., USA, 2006. Film opowiadający legendę o trzystu Spartanach broniących kraju przed inwazją obcych wojsk.
02:10 Superwizjer - magazyn reporterów
02:50 Szpital św. Anny - serial obycz., Polska
04:00 Uwaga! - program interwencyjny
04:15 CSI: Kryminalne zagadki Las Vegas - serial, USA
05:10 Jak to jest zrobione - serial popularnonaukowy, Kanada
05:40 Nic straconego

POLSAT

06:00 Nowy dzień
08:30 Malanowski i Partnerzy - serial kryminalny
09:30 Trudne sprawy - program obyczajowy
11:35 Gliniarze - serial paradokumentalny
14:40 Dlaczego ja? - serial paradokumentalny
15:50 Wydarzenia - program informacyjny
16:15 Pogoda
16:20 Interwencja - magazyn reporterów
16:30 Na Ratunek 112 - serial obyczajowy
17:00 Gliniarze - paradokument
18:00 Pierwsza miłość - serial obyczajowy
18:50 Wydarzenia - program informacyjny
19:15 Gość Wydarzeń - rozmowa dnia
19:30 Sport
19:45 Pogoda
19:55 Milionerzy - teleturniej

20:35 Szklana pułapka 2 - sens., USA, 1990. Detektyw policji McClane znowu w Wigilię Bożego Narodzenia w pojedynkę stanie do walki z grupą wyjątkowo bezwzględnych najemników. ●
23:05 Wodny świat - sens., USA, 1995. Światowej cywilizacji grozi w przyszłości katastrofa ekologiczna. Po stopieniu się lodowców na obu biegunach Ziemi wszystkie kontynenty znalazły się pod wodą...
02:00 Karma - sens., USA, 2015
03:50 Ewa gotuje - program kulinarny
04:40 Disco Gramy - program muzyczny
05:20 Telezakupy TV Okazje

TVP Kultura

06:05 Afisz kulturalny ekstra
06:10 Muzyczne poranki
06:55 Tamte lata, tamte dni - Grażyna Barszczewska
07:30 Polskie cuda natury - dokument, Polska, 2017
08:05 Wtem - Jacek Dehnel • Kamila Janiak - felietony
08:25 Dobry tytuł - magazyn
09:05 Hala odlotów - talk-show
10:00 Jan Serce - serial, Pol., 1981
11:00 Stracona noc - film TVP, 1973
12:00 Siedem czerwonych róż, czyli Benek Kwiaciarz o sobie i o innych - film TVP, 1972
13:25 Poszukiwacze zaginionych dzieł sztuki: Światło przewodnie, Turner - serial dok., Wlk. Bryt., 2015
14:00 Zbigniew Wodecki i Mitch & Mitch - koncert, 2014
14:35 Kramarz - obycz., Polska, 1990
16:20 Jan Serce - Kalina - serial, Polska, 1981

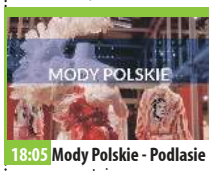

18:05 Mody Polskie - Podlasie - reportaż
18:50 Na Hożej, Jasnej i Słonecznej - dok., Polska, 1994
20:00 Teatr Telewizji - W maju się nie umiera - 2024 ●
21:35 Lekkie obyczaje - W pętli ryzyka i fantazji - fab., Jap., 2021
23:45 Nocny dokument - Pod niebem Damaszku - dok., Wlk. Bryt., USA, 2023
01:15 W poszukiwaniu dobrego filmu - magazyn
01:45 Zabójczy widok - sens., Wlk. Bryt., USA, 1985
04:00 Którędy po sztukę - Wilhelm Sasnal - mag.
04:05 Tygodnik Kulturalny
04:50 Przystań nad Biblią - program religijny
05:00 Teledyski

TV Puls

06:00 Policjanci z Miami - serial kryminalny
08:00 Kobra - oddział specjalny - Niespodziewanie Semir znika bez śladu. Alex i Jenny za wszelką cenę próbują odnaleźć policjanta.
10:00 Triumf miłości - serial obyczajowy
12:00 Nie igraj z aniołem - serial obyczajowy
13:00 Wspaniałe stulecie - serial kostiumowy
14:00 Don Matteo: Boski detektyw - serial krym.
15:00 Lombard. Życie pod zastaw - 55-letni Wacław Dudek to wdowiec, który utrzymuje siebie i córkę studentkę z handlu drewnem do kominka i produkcją bimbru, w której jest mistrzem.
17:00 Dzielnica strachu - serial kryminalny

18:00 Lombard. Życie pod zastaw - paradokument
20:00 Dorwać gringo - akcja, USA, 2012. Po nieudanym napadzie bohater trafia do więzienia w Meksyku - miejsca rządzącego się własnymi zasadami, gdzie granica między strażnikami a osadzonymi niemal nie istnieje.
22:00 Copland - akcja, USA, 1997
00:05 Księga luster - thriller, Australia, USA, 2024
02:15 Dzielnica strachu - serial kryminalny
03:10 Menu na miarę - program kulinarny
04:15 Taki jest świat - przegląd wydarzeń z całego globu.
05:00 Dzielnica strachu - serial kryminalny

TVN 7

05:20 Ten moment - Tomasz Dybowski jest poważanym bankierem na wysokim stanowisku. Mężczyzna ukrywa przed swoją żoną Beatą i dorastającymi dziećmi Filipem i Leną, że jest homoseksualistą.
05:55 Szkoła - Ósmoklasistka Hania Radowicz zafascynowała się ekologią. Wspólnie z kolegą, Michałem Ornackim, organizują w szkole akcję ekologiczną.
08:45 Ukryta prawda - program obyczajowy
11:55 W-11 Wydział Śledczy - program kryminalny
14:00 Detektywi - program kryminalny
15:00 Szpital św. Anny - serial obycz., Polska
16:00 Sędzia Anna Maria Wesołowska - serial sądowy

18:00 Sekrety życia - serial
19:00 Ukryta prawda - program obyczajowy
20:00 Hotel Paradise - reality show
21:00 Kolekcjoner - sens., USA, 1997
23:25 Matka - obycz., USA, 2017. Ona (Jennifer Lawrence) i on (Javier Bardem) wiodą z pozoru idylliczne życie. Ich związek zostaje poddany testowi, kiedy w ich domu pojawią się...
01:55 Hotel Paradise - reality show
02:55 Żyjąc z potworem - historie ludzi mieszkających z zabójcą
03:50 Fachowcy - program paradokumentalny
04:30 Dorota was urządzi - program lifestylowy

TV 4

06:00 Strażnik Teksasu - film akcji **07:55** Bogaty Dom - Biedny Dom - program paradokumentalny **08:55** Policjantki i Policjanci - serial paradokumentalny **10:55** Na Ratunek 112 - serial obyczajowy **11:55** Dlaczego ja? - serial paradokumentalny **13:55** Trudne sprawy - program obyczajowy **16:55** Łowcy skarbów. Kto da więcej **18:00** Policjantki i Policjanci - serial paradok. **20:00** Uroczysko - serial krym. **20:30** Sprawiedliwi - Wydział Kryminalny - serial policyjny **21:30** Sprawiedliwi. Trójmiasto - serial kryminalny **22:40** Braterstwo wilków - sens., Franc., 2001 **01:50** Love Island. Wyspa miłości - reality show **03:10** SuperLudzie - serial o osobach z niepełnosprawnościami **05:30** Telezakupy TV Okazje

TV Trwam

09:45 Słowo życia **09:50** Św. na każdy dzień **10:00** Inf. dnia **10:15** Jak my to widzimy **10:45** Zew natury **11:00** Mocni w Wierze **11:35** Słowo życia **11:40** Ma się rozumieć **11:50** Św. na każdy dzień **12:00** Regina Coeli **12:03** Inf. dnia **12:20** Camino de Vistula **13:05** W gotowości **13:30** Msza św. **14:30** Perła krakowskiego kapłaństwa **15:00** Błogosławiona, która zaufała **15:50** Ma się rozumieć **16:00** Inf. dnia **16:10** Jestem mamą **16:25** Przyroda w Obiektywie **16:40** Zdrowie z Bożej Apteki **17:00** Wierzę w Boga **17:30** Rajd Katyński **17:55** Poczet Wlk. Polaków **18:00** Regina Coeli **18:05** Inf. dnia **18:15** Rozmowy niedok. **19:25** Św. na każdy dzień **19:30** Każdy maluch to potrafi **19:45** Modlitwa z udziałem dzieci **20:00** Inf. dnia **20:20** Różaniec **20:50** Myśląc Ojczyzna **21:00** Apel Jasnogórski

eprasa.pl b354a9c3b4

ŚRODA • 20 maja

TVP 1

05:25 Wykrywacz kłamstw
05:40 Pytanie dnia - rozmowa
06:00 Oko na Świat - magazyn
06:25 Akacjowa 38 - serial, 2018
07:00 Transmisja Mszy Świętej
07:30 Rodzina (nie od) święta - magazyn
08:00 Serwis Info; Pogoda Info
08:25 Zaraz wracam - serial, 2026
09:00 Ranczo - serial kom., 2008
10:05 Komisarz Alex - serial krym.
11:00 Ojciec Mateusz - serial
12:00 Serwis Info
12:10 Agrobiznes; Agropogoda
12:40 To się opłaca - magazyn
12:55 Dzika Transylwania - Królestwo Drakuli - dok., USA, Austria, Irlandia, 2024
14:00 Złoty chłopak - serial, 2022
15:00 Serwis Info
15:15 Reporterzy - magazyn
15:35 Gra słów. Krzyżówka
16:05 Dziedzictwo - serial, Turcja
17:00 Teleexpress; Pogoda

17:25 Jaka to melodia? - telet.
17:55 Klan - telenowela, Polska
18:20 Zaraz wracam - serial, 2026
18:55 Akacjowa 38 - serial, 2018
19:30 Program inform. 19.30
19:55 Pytanie dnia - rozmowa
20:10 Sport; Pogoda
20:30 Omnibus - szybcy i mądrzy - teleturniej
21:20 Bogowie ulicy - fab., USA, 2012
23:20 Wieczór z Mistrzem - Andrzej Wajda - Wszystko na sprzedaż - dram., Polska, 1968
01:00 Goldeneye - sens., USA, Wlk. Bryt., 1995
03:10 Magazyn Ekspresu Reporterów
04:10 PKK - bojownicy czy terroryści? - dok., Niemcy, 2024

TVP 2

04:35 Na dobre i na złe - serial
05:35 M jak miłość - serial
06:25 Mozaika żydowska. Magazyn kulturalno-religijno-społeczny
06:50 Dla niesłyszących - Barwy szczęścia - serial
07:30 Pytanie na śniadanie
11:40 Gwiazdorska kuchnia Ani - magazyn kulinarny
12:15 Rzecz Polska - FSM Syrena 105 - dok., 2021
12:30 Koło fortuny - teleturniej
13:15 Panna młoda - serial obycz., Turcja, 2024
14:05 Va Banque - teleturniej
14:35 Na sygnale - serial fabularyzowany
15:05 La Promesa - serial obycz., 2024
15:50 Domowe patenty - felieton
16:00 Koło fortuny - teleturniej
16:35 Familiada - teleturniej

17:20 Panna młoda - serial obycz., Turcja, 2024
18:15 Va Banque - teleturniej
18:50 Jeden z dziesięciu - telet.
19:25 Barwy szczęścia - serial obycz., 2025
20:40 Przepis dnia
20:55 Na dobre i na złe - serial, Polska, 2026
21:55 Na sygnale - serial fabularyzowany
22:55 Francuska ruletka - serial krym., Belgia, Franc., 2023
23:50 Miłość w chmurach - kom. romant., Niemcy, 2017
01:25 Okrutna miłość - serial, Wlk. Bryt., 2025
02:15 Serena Williams: siła i sława - dokument, Wlk. Bryt., 2024
03:40 Rodzinka.pl - serial kom.

TVN

05:40 Uwaga! - program interwencyjny
05:55 Ukryta prawda - 45-letnia Małgorzata i 45-letni Janusz są małżeństwem od ponad 20 lat, mają 24-letniego syna Darka. Małgorzata jest rozrywkowa, a Janusz spokojny i pracowity...
06:50 Kuchenne rewolucje - program kulinarno-rozrywkowy
07:45 Dzień Dobry TVN - magazyn poranny
11:20 Doradca smaku - program kulinarny
11:25 Kuchenne rewolucje - program kulinarno-rozrywkowy
13:40 Ukryta prawda - program obyczajowy
16:50 Szpital św. Anny - serial obycz., Polska
17:55 Detektywi - program kryminalny

19:00 Fakty
19:35 Sport
19:45 Pogoda
19:55 Uwaga! - program interwencyjny
20:15 Na Wspólnej - serial obycz., Polska
20:50 The Floor - teleturniej
21:30 Królowa przetrwania - reality show
22:55 Słodki listopad - melodramat, USA, 2001
01:30 Na twoim miejscu - kom., Polska, 2023
03:30 Śmierć Diany: dwa śledztwa - serial, Wlk. Bryt.
04:30 Uwaga! - program interwencyjny
04:45 Jak to jest zrobione - serial popularnonaukowy
05:15 Nauka jazdy - reality show
05:40 Nic straconego

POLSAT

06:00 Nowy dzień
08:30 Malanowski i Partnerzy - serial kryminalny
09:30 Trudne sprawy - program obyczajowy
11:35 Gliniarze - serial paradokumentalny
14:40 Dlaczego ja? - serial paradokumentalny
15:50 Wydarzenia - program informacyjny
16:15 Pogoda
16:20 Interwencja - magazyn reporterów
16:30 Na Ratunek 112 - serial obyczajowy
17:00 Gliniarze - serial paradokumentalny
18:00 Pierwsza miłość - serial obyczajowy
18:50 Wydarzenia - program informacyjny
19:20 Gość Wydarzeń - rozmowa dnia
19:25 Sport
19:40 Pogoda

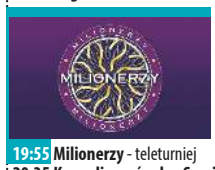

19:55 Milionerzy - teleturniej
20:35 Komediowa środa - Sami Swoi - kom., Polska, 1967. Pierwsza część komediowej sagi o dwóch zwaśnionych rodach zaburzańskich chłopów: Pawlaków i Kargulów, przesiedlonych po wojnie z kresów wschodnich na Ziemie Odzyskane.
22:15 Wkręceni 2 - kom., Polska, 2014. Bohaterowie filmu ruszą na podbój stolicy i polskiego showbiznesu.
00:20 Szklana pułapka 2 - sens., USA, 1990 ●
03:05 Nasz Nowy Dom - program rozrywkowy
04:40 Disco Gramy - program muzyczny
05:20 Telezakupy TV Okazje

TVP Kultura

06:05 Afisz kulturalny ekstra
06:15 Muzyczne poranki
06:50 Stanisława Celińska - magazyn
07:30 Zwykła historia niezwykłych nazw - dokument, Polska, 2017
08:05 Wtem - Justyna Bargielska • Magdalena Bielska - felieton
08:20 Porozmawiajmy szczerze
09:00 Tygodnik Kulturalny
10:00 Jan Serce - serial, Pol., 1981
11:45 Kramarz - obycz., Polska, 1990
13:30 Obywatel kolczastego świata. Gustaw Herling-Grudziński - dok., Pol., 2022
15:05 Romeo i Julia z Saskiej Kępy - dram. obycz., Polska, 1988
16:55 Zmiennicy - serial, Polska, 1986
18:00 Dobre strony - Miuosh i Krzysztof Zanussi - rep.

18:30 Informacje kulturalne - magazyn
18:50 Reżyserzy - John Carpenter - dok., Wlk. Bryt., 2018
19:45 Andrzej Wajda - Notatki - Wojciech Marczewski - reportaż
20:00 Czarny mercedes - sens., Polska, 2019
22:15 Przygody Sherlocka Holmesa - serial, Wlk. Bryt., 1984
23:20 Enter Enea Festival, - BLU/BRY - koncert, 2025
00:25 Hala odlotów - talk-show
01:15 W pętli ryzyka i fantazji - fabularny, Japonia, 2021
03:20 Informacje kulturalne - magazyn
03:40 Pod niebem Damaszku - dok., Wlk. Bryt., USA, 2023
05:05 Teledyski

TV Puls

06:00 Policjanci z Miami - serial kryminalny
08:00 Kobra - oddział specjalny - W jednej z restauracji w Kolonii nieznany sprawca bierze zakładników. Swoje działania skupia przede wszystkim na Isabel Frings.
10:00 Triumf miłości - serial obyczajowy
12:00 Nie igraj z aniołem - serial obyczajowy
13:00 Wspaniałe stulecie - serial kostiumowy
14:00 Don Matteo: Boski detektyw - serial krym.
15:00 Lombard. Życie pod zastaw - Piotrek i Michał to mieszkający w domu dziecka bracia, którzy mają bardzo silną więź ze sobą.
17:00 Dzielnica strachu - serial kryminalny
18:00 Lombard. Życie pod zastaw - paradokument

20:00 Jestem zemstą - thriller, USA, 2016. Beau Ginner (John Travolta) pracuje jako monter i zajmuje się naprawą linii wysokiego napięcia. Ku niezadowoleniu Ginnera jego podopieczna zaczyna umawiać się z przystojnym Duncanem (Devon Sawa).
21:55 Burza - akcja, USA, 2015
23:55 Imperium wilków - akcja, Franc., 2005
02:25 Dzielnica strachu - serial kryminalny
03:20 Lombard. Życie pod zastaw - paradokument fabularny
04:20 Menu na miarę - program kulinarny
05:00 Dzielnica strachu - serial kryminalny

TVN 7

05:20 Ten moment - Marcin Łagodzki chce zostać aktorem, ale jego ojciec zażądał, by zaczął pracować w rodzinnym warsztacie. Chłopak uciekł do Warszawy, by zrealizować swoje marzenie.
05:55 Szkoła - Jagoda Grabowska z 3c liceum jest zaręczona z Antkiem Kusiem. Nastolatka przyzwyczaiła się do myśli, że spędzi z nim resztę życia. Tymczasem...
08:45 Ukryta prawda - program obyczajowy
11:55 W-11 Wydział Śledczy - program kryminalny
14:00 Detektywi - program kryminalny
15:00 Szpital św. Anny - serial obycz., Polska
16:00 Sędzia Anna Maria Wesołowska - serial sądowy

18:00 Sekrety życia - serial paradokumentalny
19:00 Ukryta prawda - program obyczajowy
20:00 Hotel Paradise - reality show
21:00 Morderstwo w Białym Domu - sens., USA, 1997. Biały Dom. Ktoś urządził tu sobie schadzkę z atrakcyjną dziewczyną, która zostaje znaleziona martwa w jednej z łazienek.
23:20 Duch i Mrok - przygod., USA, Niemcy, 1998
01:35 Hotel Paradise - reality show
02:35 Żyjąc z potworem - historie ludzi mieszkających z zabójcą
03:35 SOS Ekipy w akcji - program policyjny
04:25 Dorota was urządzi

TV 4

06:00 Strażnik Teksasu - film akcji **07:55** Bogaty Dom - Biedny Dom - program paradok. **08:55** Policjantki i Policjanci - serial paradok. **10:55** Na Ratunek 112 - serial obyczajowy **11:55** Dlaczego ja? - serial paradokumentalny **13:55** Trudne sprawy - program obyczajowy **16:55** Łowcy skarbów. Kto da więcej **18:00** Policjantki i Policjanci **20:00** Uroczysko - serial krym. **20:30** Sprawiedliwi - Wydział Kryminalny - serial policyjny **21:30** Sprawiedliwi. Trójmiasto **22:40** Nikita - sens., Franc., Włochy, 1990 **01:00** Love Island. Wyspa miłości - reality show **02:05** Hardkorowy lombard **02:35** Interwencja - magazyn reporterów **02:55** Śmierć na 1000 sposobów **03:25** Lubię disco! **04:25** Top 10 - Lista Przebojów **05:30** Telezakupy TV Okazje

TV Trwam

09:30 Sanktuaria polskie **09:50** Św. na każdy dzień **10:00** Audiencja Generalna Ojca Św. Leona XIV z Watykanu **11:10** Mateczniki Polskości **11:25** Jestem mamą **11:40** Myśląc Historia **11:50** Odnaleźć siebie **12:00** Regina Coeli **12:03** Inf. dnia **12:20** Życie Iasu. Storczyki **13:00** Słudzy Boga i człowieka. Aniołowie **13:30** Msza św. **14:30** Republika Pawłowska **15:00** Prawo do Polski - Śląsk Cieszyński **15:50** Ma się rozumieć **16:00** Inf. dnia **16:10** Na zdrowie **16:30** 10 obrazów z życia Prymasa **17:00** Po stronie prawdy **17:55** Poczet Wlk. Polaków **18:00** Regina Coeli **18:05** Inf. dnia **18:15** Rozmowy niedok. **19:20** Odnaleźć siebie **19:30** Bóg z nami **20:00** Inf. dnia **20:20** Różaniec **20:50** Myśląc Ojczyzna **21:00** Apel Jasnog. **21:20** Inf. dnia **21:40** Polski Punkt Widzenia **22:00** Przetrwaliśmy

CZWARTEK • 21 maja

TVP 1

05:10 Wykrywacz kłamstw
05:30 Pytanie dnia - rozmowa
05:50 Reporterzy - magazyn
06:00 Oko na Świat - magazyn
06:25 Akacjowa 38 - serial, 2018
07:00 Transmisja Mszy Świętej
07:30 Dobre historie - magazyn
08:00 Serwis Info; Pogoda Info
08:25 Zaraz wracam - serial, 2026
09:05 Ranczo - serial kom., 2008
10:05 Komisarz Alex - serial krym.
11:05 Ojciec Mateusz - serial
12:00 Serwis Info
12:10 Agrobiznes; Agropogoda
12:40 Magazyn Rolniczy
12:55 Piękno i uwodzenie w przyrodzie - dok., Hiszp.
14:00 Złoty chłopak - serial, 2022
15:00 Serwis Info
15:15 Reporterzy - magazyn
15:35 Gra słów. Krzyżówka - teleturniej
16:05 Dziedzictwo - serial, Turcja
17:00 Teleexpress; Pogoda

17:25 Jaka to melodia? - teleturniej muzyczny
18:00 Klan - telenowela, Polska
18:35 Akacjowa 38 - serial, 2018
19:30 Program inform. 19.30
19:55 Pytanie dnia - rozmowa
20:10 Sport;
20:15 Pogoda
20:30 Omnibus - szybcy i mądrzy - teleturniej
21:20 Ojciec Mateusz - serial
22:20 Sprawa dla reportera
23:20 Dekady Diany. Lata osiemdziesiąte - dok., Wlk. Bryt., 2021
00:15 Powrót - serial, 2022
01:05 Pod ostrzałem - dram., USA, 1983
03:15 Sprawa dla reportera
04:05 Chiny kontra Filipiny - zarzewie konfliktu - dok., Niemcy, 2024

TVP 2

04:30 Na dobre i na złe - serial
05:30 M jak miłość - serial
06:25 Operacja zdrowie - magazyn medyczny
06:55 Dla niesłyszących - Barwy szczęścia - serial
07:30 Pytanie na śniadanie - w tym: Serwis Info i Pogoda Flesz
11:40 Dzień z życia artysty - Piotr Polk - magazyn
12:15 Którędy po sztukę - Wiesław Borowski • Pawilon Czterech Kopuł - magazyn
12:30 Koło fortuny - teleturniej
13:15 Panna młoda - serial obycz., Turcja, 2024
14:05 Va Banque - teleturniej
14:35 Na sygnale - serial fabularyzowany
15:05 La Promesa - serial obycz., 2024
16:00 Koło fortuny - teleturniej

16:35 Familiada - teleturniej
17:20 Panna młoda - serial obycz., Turcja, 2024
18:15 Va Banque - teleturniej
18:50 Jeden z dziesięciu - teleturniej
19:25 Barwy szczęścia - serial obycz., 2025
19:55 Domowe patenty - felieton
20:05 Barwy szczęścia - serial
20:40 Tak to leciało - teleturniej muzyczny
21:40 Niepewne sytuacje - program rozrywkowy
22:10 Zaćmienie - serial krym., Franc., 2024
00:05 Rodzinka.pl - serial kom.
00:35 Ikar. Legenda Mietka Kosza. - biograficzny, Polska, 2019 ●
02:40 Akacjowa 38 - serial

TVN

05:40 Uwaga! - program interw.
05:55 Ukryta prawda - program obyczajowy
06:50 Kuchenne rewolucje - program kulinarno-rozrywkowy
07:45 Dzień Dobry TVN - magazyn poranny
11:20 Doradca smaku - program kulinarny
11:25 Kuchenne rewolucje - program kulinarno-rozrywkowy
13:40 Ukryta prawda - program obyczajowy
16:50 Szpital św. Anny - serial obycz., Polska
17:55 Detektywi - program kryminalny
19:00 Fakty
19:35 Sport
19:45 Pogoda
19:55 Uwaga! - program interwencyjny
20:15 Na Wspólnej - serial obycz., Polska

20:50 The Floor - teleturniej
21:55 Kuchenne rewolucje - program kulinarno-rozrywkowy
23:05 Testosteron - kom., Polska, 2007. Ślub Kornela (Piotr Adamczyk), z piosenkarką Alicją (Magda Boczarska) ma być atrakcją towarzyską sezonu. Będzie to jednak wesele inne niż wszystkie...
01:30 Skok na głęboką wodę - reality show
02:35 Szpital św. Anny - serial obycz., Polska
03:35 Uwaga! - program interw.
03:50 CSI: Kryminalne zagadki Las Vegas - serial, USA
04:55 Jak to jest zrobione - serial popularnonaukowy
05:25 Nic straconego

POLSAT

06:00 Nowy dzień
08:30 Malanowski i Partnerzy - Do Malanowskiego zgłasza się po pomoc Beata Adamska. Jej syn Konrad jest prześladowany przez grupę rówieśników w szkole, ponieważ tańczy w balecie.
09:30 Trudne sprawy - program obyczajowy
11:35 Gliniarze - serial paradokumentalny
14:40 Dlaczego ja? - Eliza, młoda wdowa, opłakuje śmierć babci Małgorzaty, która zostawiła jej w spadku luksusowy dom i spory majątek.
15:50 Wydarzenia - program informacyjny
16:15 Pogoda
16:20 Interwencja - magazyn reporterów
16:30 Na Ratunek 112 - serial obyczajowy

17:00 Gliniarze - serial paradokumentalny
18:00 Pierwsza miłość - serial obyczajowy
18:50 Wydarzenia - program informacyjny
19:20 Gość Wydarzeń - rozmowa dnia
19:30 Sport
19:45 Pogoda
19:55 Milionerzy - teleturniej
20:30 Nasz Nowy Dom - program rozrywkowy
21:55 A więc wojna - kom., USA, 2012. Chris Pine i Tom Hardy jako dwaj tajni agenci federalni, których bliska przyjaźń zostaje wystawiona na próbę, gdy obaj zakochują się w tej samej kobiecie...
00:00 Kabaretowa Ekstraklasa

TVP Kultura

06:05 Afisz kulturalny ekstra
06:10 Muzyczne poranki
06:35 Tamte lata, tamte dni - Mariusz Szczygieł - mag.
07:10 Śladem Wikingów - rep.
07:45 Wtem - Joanna Żabnicka • Jacek Dehnel - felietony
08:00 Przystań nad Biblią
08:15 Informacje kulturalne
08:45 Kolekcja - Ryszard Winiarski - felieton
09:05 Niedziela z... M. Seweryn
10:00 Zmiennicy - serial, Pol., 1986
11:10 Romeo i Julia z Saskiej Kępy - dram., Polska, 1988
12:55 Reżyserzy - John Carpenter - dok., Wlk. Bryt., 2018
13:55 Cztery pory tańca - koncert, Franc., 2025
14:55 Kamień na kamieniu - dram., Polska, 1995
16:45 Zmiennicy - Ostatni kurs - serial, Polska, 1986
17:55 Wydarzenie aktualne
18:30 Którędy po sztukę - Stanisław Dróżdż - mag.

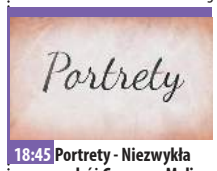

18:45 Portrety - Niezwykła podróż Georgesa Meliesa - dok., Franc., 2011
20:00 Bez znieczulenia - dram. obycz., Polska, 1978
22:10 Hala odlotów - talk-show
23:10 Dzień, w którym umarła gwiazda rocka - Michael Jackson - dok., Wlk. Bryt.
23:45 Video Killed the Radio Star - Sting - Wlk. Bryt., 2010
00:20 Czarny mercedes - sens., Polska, 2019
02:25 Enter Enea Festival - BLU/BRY - koncert, 2025
03:25 Dzień z życia artysty - Piotr Polk - magazyn
03:55 Jak to się mówi, czyli Kasia u Bralczyka - mag.
04:20 Rozmowy (nie)wygodne - Artur Andrus
05:05 Teledyski

TV Puls

06:00 Policjanci z Miami - serial kryminalny
08:00 Kobra - oddział specjalny - Podczas jednej z akcji Alex i Semir odgrywają ogromną liczbę narkotyków. Ratując przyjaciela, Semir zabija członka albańskiej mafii. Przestępcy szykują zemstę.
10:00 Triumf miłości - serial obyczajowy
12:00 Nie igraj z aniołem - serial obyczajowy
13:00 Wspaniałe stulecie - serial kostiumowy
14:00 Don Matteo: Boski detektyw - serial krym.
15:00 Lombard. Życie pod zastaw - paradokument fabularny
17:00 Dzielnica strachu - serial kryminalny
18:00 Lombard. Życie pod zastaw - paradokument fabularny

20:00 Iluzja 2 - akcja, USA, 2016
22:25 Dziewczyna influencera - kom., Polska, 2024. Historia młodej kobiety, która zostaje wrzucona w świat presji, kontroli i nieustannej oceny ze strony obserwatorów swojego partnera.
00:20 Bad Boy - akcja, Polska, 2020. Piotr, starszy z braci, został policjantem. Z kolei dla młodszego - Pawła napady, kradzieże i narkotyki to styl życia i chleb powszedni.
02:30 Dzielnica strachu - serial kryminalny
03:25 Lombard. Życie pod zastaw - paradokument
04:20 Taki jest świat - przegląd wydarzeń z całego globu.
05:00 Dzielnica strachu - serial

TVN 7

05:20 Ten moment - Karolina Godlewska jest w drugim miesiącu ciąży ze swoim chłopakiem Maksem, który pracuje w biurze u jej ojca architekta Romana. Karolina boi się reakcji ojca...
05:55 Szkoła - program obycz.
08:45 Ukryta prawda - program obyczajowy
11:55 W-11 Wydział Śledczy - program kryminalny
14:00 Detektywi - Ktoś porwał 36-letnią nauczycielkę i wytatuował jej na twarzy wulgarny napis. Kobieta prosi detektywów o ustalenie, kim jest napastnik.
15:00 Szpital św. Anny - serial obycz., Polska
16:00 Sędzia Anna Maria Wesołowska - serial sądowy
18:00 Sekrety życia - serial paradokumentalny
19:00 Ukryta prawda - program obyczajowy

20:00 Hotel Paradise - reality show
21:00 Sposób na teściową - kom., USA, Niemcy, 2005. Po latach poszukiwań Charlotte Cantilini (Jennifer Lopez) w końcu znajduje mężczyznę swoich marzeń. Odkrywa jednocześnie, że jego matka, Viola (Jane Fonda), to kobieta żywcem przeniesiona z najbardziej koszmarnych snów.
23:15 W nowym zwierciadle: Wakacje - kom., USA, 2015
01:20 Hotel Paradise - reality show
02:20 Żyjąc z potworem - historie ludzi mieszkających z zabójcą
03:20 SOS Ekipy w akcji - program policyjny
04:10 Dorota was urządzi

TV 4

06:00 Strażnik Teksasu - film akcji **07:55** Bogaty Dom - Biedny Dom - program paradokumentalny **08:55** Policjantki i Policjanci - serial paradokumentalny **10:55** Na Ratunek 112 - serial obyczajowy **11:55** Dlaczego ja? - serial paradokumentalny **13:55** Trudne sprawy - program obyczajowy **16:55** Łowcy skarbów. Kto da więcej - reality show **18:00** Policjantki i Policjanci - serial paradok. **20:00** Uroczysko - Rosińska odnajduje w krzakach zakrwawione ciało dziewczyny. **20:30** Sprawiedliwi - Wydział Kryminalny - serial policyjny **21:30** Sprawiedliwi. Trójmiasto - serial kryminalny **22:40** Osadzony - sensacyjny, USA, 1989 **00:50** Interwencja - magazyn reporterów **01:00** PRZERWA KONSERWACYJNA

TV Trwam

09:45 Oświadczenie Fundacji Lux Veritatis **10:00** Inf. dnia **10:15** Rozmowy niedok. **11:25** Myśląc Ojczyzna **11:35** Przyroda i ludzie **12:00** Regina Coeli **12:03** Inf. dnia **12:20** Wykłady z kongresu **12:50** Mateczniki Polskości **13:00** Perły polskiego krajobrazu **13:20** Przegląd Tyg. „Niedziela" **13:30** Msza św. **14:30** Ocalałam z rzezi **15:00** Po stronie prawdy **15:50** Ma się rozumieć **16:00** Inf. dnia **16:10** Z wędką nad wodę **16:35** Sól ziemi **17:05** Akademia pro-life **17:30** Odpowiedzialni za Kościół **17:55** Poczet Wlk. Polaków **18:00** Regina Coeli **18:05** Inf. dnia **18:15** Rozmowy niedok. **19:25** Św. na każdy dzień **19:30** Każdy maluch to potrafi **19:45** Modlitwa z udziałem dzieci **20:00** Inf. dnia **20:20** Różaniec **20:50** Głos Polski **21:00** Apel Jasnog. **21:20** Inf. dnia **21:40** Polski Punkt Widzenia **22:00** Głos serca

eprasa.pl b354a9c3b4

DODAJ SWOJE OGŁOSZENIE

Jak zamieścić ogłoszenie drobne w gazecie? Wybierz jeden ze sposobów.

SMS

Wyślij SMS z treścią ogłoszenia (maksymalnie 160 znaków), pod nr **74550** zaczynając od skrótu **TGO.** Przykład: TGO.oddam szczeniaki w dobre ręce.
Podaj miejscowość oraz numer telefonu kontaktowego. Koszt SMS-a wynosi 4,92 zł z VAT.
Ogłoszenie ukaże się w kolejnym wydaniu gazety.
Serwis funkcjonuje we współpracy z firmą Bild Presse z siedzibą w Łodzi.

KUPON

Napisz treść ogłoszenia na wyciętym z gazety, ważnym kuponie i dostarcz go do redakcji lub wrzuć do skrzynki kontaktowej gazety. Możesz także wysłać go pocztą.
Ogłoszenie jest bezpłatne i ukaże się w kolejnym wydaniu gazety.

REDAKCJA

Przyjdź do redakcji i podaj treść ogłoszenia. Cena za jedną emisję wynosi 5,00 zł z VAT.

Ogłoszenie dostarczone do piątku w godzinach pracy sekretariatu ukaże się w najbliższym wtorkowym wydaniu. W przypadku wysłania kuponu pocztą lub wrzucenia do skrzynki kontaktowej o terminie publikacji decyduje data dotarcia kuponu do redakcji.
Redakcja zastrzega sobie prawo ingerencji w treść ogłoszenia w przypadku, gdy podana kategoria jest niezgodna z treścią ogłoszenia, lub gdy treść ogłoszenia zawiera błędy ortograficzne lub stylistyczne.

Redakcja nie odpowiada za treść ogłoszeń.

UWAGA!
JEDEN KUPON = JEDNA OFERTA

Pamiętaj, że w jednym ogłoszeniu można podać tylko jedną ofertę sprzedaży, kupna, czynności. W przypadku, gdy w ogłoszeniu będzie więcej ofert, opublikowana zostanie pierwsza w kolejności.

Przykład: z ogłoszenia „Sprzedam kosiarkę rotacyjną, meble kuchenne, rower górski…" opublikowana zostanie oferta sprzedaży kosiarki rotacyjnej. Pozostałe dwie rzeczy należy podać w kolejnych ogłoszeniach.

OGŁOSZENIA

MIESZKANIE SPRZEDAM

MIESZKANIE 51 m2. 3 pokoje z kuchnią na 3 piętrze. Ryki, ul. Kościuszki 21. Cena 370 tyś do negocjacji. Proszę dzwonić pod numer telefonu 664 422 262

MIESZKANIE ZAMIENIĘ

ZAMIENIĘ mieszkanie w bloku na dom jednorodzinny w Rykach. Mieszkanie znajduje się przy ulicy Witosa blok numer 4. Trzy pokoje, 62,34 m2.

Nowy wygodny sposób dodawania bezpłatnych ogłoszeń

Teraz możesz dodać bezpłatne ogłoszenie bez wychodzenia z domu. Wyślij do nas zdjęcie wypełnionego kuponu MMS-em lub na adres e-mail. Oczywiście nadal możesz dostarczyć kupon osobiście do siedziby redakcji lub wrzucić do skrzynki kontaktowej.

WYPEŁNIJ KUPON → ZRÓB ZDJĘCIE → WYŚLIJ WIADOMOŚĆ

tel: 510 332 855 | e-mail: redakcja@twojglos.pl

KUPON NA BEZPŁATNE OGŁOSZENIE DROBNE

*PROSIMY WYPEŁNIĆ CZYTELNIE DRUKOWANYMI LITERAMI

TREŚĆ OGŁOSZENIA: .....

.....

.....

MIEJSCOWOŚĆ: .....

CENA: .....

TELEFON KONTAKTOWY: .....

TWÓJ Głos

KUPON WAŻNY DO 22 maja

eprasa.pl b354a9c3b4

HURTOWNIA SPOŻYWCZA
Maria Pawlak u Heleńki
Oferujemy:
- mrożonki, flaki,
- świeży drób,
- wędliny, konserwy,
- napoje, słodycze,
- lody
- konserwy rybne

BARDZO DUŻY WYBÓR RYB i ŚLEDZI
OBSŁUGUJEMY CHRZCINY, KOMUNIE IMPREZY OKOLICZNOŚCIOWE
ryby mrożone, wędzone, smażone i śledzie
RYKI, ul. Żytnia 10 (za budynkiem OSI)
☎ 81 8652 103
Zapraszamy: Pn-Pt 7.00-17.00 Sob 7.00-15.00

USŁUGI ZIEMNE
KOPARKĄ KOŁOWĄ I MINIKOPARKĄ
ODŚNIEŻANIE dojazdów, posasji, parkingów
TRANSPORT 20-30 T żwir, piach, kruszywa i inne
JARKOP Jarosław Dembek
Czernic 38, 08-550 Kłoczew
tel. 721 094 302

SKUP ZŁOMU
AUTOROMANO
ATRAKCYJNE CENY, ŁATWY DOJAZD
Dęblin, ul. Kocka 179 (PRZY STACJI LOTOS)
573 779 889

TARTAK
DREWNOHURT
- drewno budowlane
- więźby dachowe
- krokwie, deski, łaty, kantówki
- trociny, obrzyny tartaczne
- drewno opałowe do pieców C.O. i kominków sosna, brzoza, dąb, grab i inne w wałku i rąbane
- deska elewacyjna, podbitka
- boazeria, deska tarasowa
- Kupno dęba na pniu
- stęple budowlane

REGAMET
SPRZEDAŻ NOWOCZESNYCH POKRYĆ DACHOWYCH
WYCEŃ BEZPŁATNIE DREWNO NA SWÓJ DACH U PRODUCENTA
Nowodwór 102A
drewnohurt1@wp.pl
790 219 819

Pierwsze piętro. Tel. 886 464 331

DOM SPRZEDAM

DOM MUROWANY piętrowy 150 mkw, wszystkie media, wolnostojący na działce 495 mkw, osiedle XXX-lecia w Rykach. Tel. 695 569 944.

DOM jednorodzinny w m. Stężyca, pow. 120 mkw, 3 pokoje, kuchnia, łazienka, ogrzewanie CO plus gaz, podpiwniczony, z możliwością wykorzystania poddasza, dom na działce o pow. 1700 mkw. Do zamieszkania. Cena do uzg. Tel. 698 687 856.

DO WYNAJĘCIA POSIADAM

DOM wolnostojący, 50 mkw, 2 pokoje, kuchnia, łazienka, przedpokój, częściowo umeblowane. Ryki ul. Królewska. Tel. 600 858 407.

LOKAL - Wynajmę lokal użytkowy pod sklep lub inną działalność. Lokalizacja Trąbki k. Garwolina. Więcej informacji udzielę telefonicznie. Cena do uzgodnienia. Tel. 502 752 299

MIESZKANIE umeblowane w Rykach na pierwszym piętrze, jeden pokój, przedpokój, kuchnia i łazienka. Tel. 796 914 058.

KAWALERKA 30m2, umeblowana, dla osoby nie palącej. Dęblin, os.Staszica. Tel: 609 777 346

MIESZKANIE umeblowane w Rykach na pierwszym piętrze, 1 pokój, przedpokój, kuchnia i łazienka. Ryki. Tel. 796 914 058.

DZIAŁKA POLE SPRZEDAM

SIEDLISKO w Woli Rębkowskiej o pow. 4200m2, na działce znajduje się budynek mieszkalny, drewniany z bali, zdrowy, kryty blachą, do remontu, budynek gospodarczy i garaż murowany. Cena do uzgodnienia. Tel: 720 915 815

DZIAŁKA uzbrojona, budowlana, 1600m^2 w Woli Rębkowskiej - Zacisze. Cena do uzgodnienia. Tel: 720 915 815

DZIAŁKA budowlana w Rykach, 1425 mkw, atrakcyjnie położona przy ulicy Myśliwskiej, wszystkie media, cena do uzg. Tel. 602 408 921.

DZIAŁKA przemysłowa w Stężycy o pow. 40 arów, z możliwością wszelakiej zabudowy i prowadzenia działalności gospodarczej. Cena do uzgodnienia. Tel. 501 588 212.

DZIAŁKI budowlane w Dęblinie przy ul. Stężyckiej, około 1200mkw, podobne wym. 37x33m, działka przy drodze wewnętrznej, piękna, słoneczna, niezakrzewiona, cena do uzg. Tel. 501 588 212, 509 962 388.

LAS pow. 2,83 ha miejscowość Kruszyna, cena 130.000 zł. Tel. 607 607 700.

DZIAŁKA budowlana 17,5 ara w Rykach przy ul. Swatowskiej. Cena do uzg. Tel. 600 379 329.

DZIAŁKA budowlano-usługowa pow. 15 arów, media w drodze, Ryki ul. Królewska. Tel. 600 858 407.

ATRAKCYJNA działka budowlana w miejscowości 08-503 Nowodwór przy drodze w kierunku na Wrzosówkę o powierzchni prawie 11 arów - 1094 m2. Prąd, woda, internet - światłowód. Tel. 668 698 581

DZIAŁKI 2 szt. nr 3412/6 około 25 ar, Nr 3412/8 około 80 ar - odrolnione. Ryki ul. Jankowszczyzna 7. Cena do uzg. Tel. 507 862 337, 504 415 243.

POLE / LAS pow. 5,20 ha, w tym 1,70 ha ornego reszta to las. Okolice Nowodworu. Tel. 889 758 909.

DZIAŁKA BUDOWLANA z siedliskiem o łącznej powierzchni 1710 m2 przy ul. Macieja Rataja w Garwolinie. Wszystkie media doprowadzone do działki: gaz, woda, kanalizacja, światło. Cena: 730 tys. TEL.608 522 606

LAS około hektara, działka nr 400. DZIAŁKA rolna 13 arów nr działki 515.Paprotnia. Razem cena 33.000 zł do lekkiej negocjacji. Tel. 509 078 966.

ŁĄKA 0.25 ha z możliwością wykopania stawu, nr działki 842, . Pogonów gm. Baranów. Cena 7.000 zł plus opłaty notarialne. Tel: 662 660 677

POLE 1,66ha, klasa 5-6. Kaleń Pierwszy, gm. Sobolew. Dzwonić po 16. Tel: 662 281 126

DZIAŁKA budowlana sprzedam lub wydzierżawię. Ryki, ul. Królewska. Tel: 660 765 218

DZIAŁKA budowlana 1041 m^2, Ryki, ul. Myśliwska. Ustawny kwadrat, MPZP - domy jednorodzinne. Cicha i zielona okolica. Dojazd nowym asfaltem. Prąd, woda, kanalizacja w drodze, gaz (30 m). Tel: 575 311 964

DZIAŁKA POLE KUPIĘ

POLĘ wezmę w dzierżawę, w Rososzy, Leopolowie, Lasocinie, Budkach, Krukowie, Zalesiu, warunki do uzgodnienia. Tel. 510 051 435.

KUPIĘ lub przyjmę w dzierżawę grunty rolne Przykwa, Janopol, Kłoczew, Budki Rososz, miejscowości sąsiadujące. Tel. 663855914.

SAMOCHÓD SPRZEDAM

AUDI A4 B8 2.0 TDI 143km kombi, z końca 2008r. modelowo 2009, automat, kolor czarny, bogate wyposażenie, stan bdb, cena do uzg. Okolice Okrzei. Tel. 604 891 618.

DACIA Sandero prod. 2021r. pierwsza rejestracja luty 2022r. poj. 999, benzyna + gaz, czerwony met. system wspomagania parkowania przód/tył, kamera cofania, klimatyzacja automatyczna, przebieg 22000 km, zakupiony w salonie, pierwszy właściciel, nadwozie hatchback, stan idealy. Cena 48.000 zł. Tel. 667 400 999.

HYUNDAI TUCSON 2.0 CDRI rok 2005. przebieg

OKRĘGOWA STACJA KONTROLI POJAZDÓW
- MECHANIKA POJAZDOWA
- SKLEP MOTORYZACYJNY
- STACJA PALIW

Włodzimierz Lesisz
Pełny zakres badań technicznych
08-530 Dęblin, ul. Szpitalna 2
kom. 506 17 00 95, tel. 81 88 01 920

ALMAR trans
- KRUSZYWA DROGOWE
- PIASEK-ŻWIR-POSPÓŁKA
- WAPNO NAWOZOWE
- KAMIEŃ OGRODOWY
- PIASEK DO MIXOKRETA
- OTOCZAKI

KŁOCZEW
tel. 502 215 457

MARTYNK Sp. z o.o.
POSADZKI MIXOKRETEM
TYNKI TRADYCYJNE
DOCIEPLENIA BUDYNKÓW
Realizujemy prace w programie czyste powietrze zdrowy wybór
604 566 208
08-550 Kłoczew, Sosnówka 23

eprasa.pl b354a9c3b4

PRYWATNY GABINET
DERMATOLOGICZNY
Ryki, ul. Sienkiewicza 12
Barbara BOJAR
Przyjmuje w piątki, godz. 11 -15. Rejestracja telefoniczna codziennie.
tel. 602 305 421

GABINET NEUROLOGICZNY
lek. neurolog
Mirosław LORENC
Ryki, ul. Żytnia 8 (budynek OSI) – czwartek 15 – 17
rejestracja – 601 445 807
INNE TERMINY PO UZGODNIENIU TELEFONICZNYM
nagłe przypadki – ✆601 445 807

CENTRUM STOMATOLOGICZNE
LUXDENT
Ryki, ul. K. Wojtyły 3
I piętro, nad MediVitą
lek. dent.
Sławomir KONCEWICZ
tel. 534 260 870
• leczenie próchnicy
• stomatologia estetyczna
• odbudowa zębów
• chirurgia
• protetyka
• profilaktyka
• stomatologia dziecięca
• RTG: pantomogram, zdjęcia zębowe
Rejestracja telefoniczna prowadzona jest przez 7 dni w tygodniu

SALONY OPTYCZNE
OPTYKA RĘKAS Agnieszka Rękas
RYKI
ul. Warszawska 100
Medivita, tel. 509 728 764
DĘBLIN
ul. Krzywa 2/4
Przychodnia rodzinna, tel. 509 728 638
czynne: od pon. do piątku w godz. 10-18
szkła korekcyjne
szkła przeciwsłoneczne
soczewki kontaktowe
duży wybór oprawek
Fachowa i miła obsługa
tel. 504 086 922

SANMED
Specjalistyczne Centrum Medyczne SANMED
CHIRURGIA STOMATOLOGICZNA
WOLNE TERMINY NA NFZ
Więcej informacji pod numerami telefonu oraz osobiście w rejestracji
535 202 010 lub 81 865 12 27
Placówka znajduje się w pawilonie handlowym „MERKURY"
ul. Słowackiego 4/5C

197500 km, cena 9.500 zł. Sobieszyn. Tel. 500 086 930.

OPEL Combo 1,6, max długi i wysoki, przebieg 217 tys. km, stan dobry, biały. Cena 19 500 zł. Dęblin. Tel. 697 421 696.

OPEL MERIVA 1.7 TDCI 125 KM 173000kmprzebiegu, auto jest w dobrym stanie, bez korozji, w ciągłym użyciu, sprawne wyposażenie, proponowana cena 9.500 zł. Kłoczew. Tel. 504 366 985.

RENAULT MEGANE SCENIC 2.0 kat, automat, prod. 2004r. licznik 256000km, hak, garażowany, opony zimowe letnie, cena do uzg. Ryki. Cena 5300 zł. Tel. 887 510 310.

TOYOTA Auris, 2007 rok, 1,4 D4D, srebrny metalik, klima, 5 drzwi, stan dobry, bez wkłady finansowego, zarejestrowany. Cena 10 400 zł. Ryki. Tel. 668 275 449.

TOYOTA COROLLA 2.0 D4-D-110 81KW, 2002r. 313 tys.km. stan dobry, cena 3.500 zł do uzg. Trzcianki. Tel. 724 412 703.

VW golf 6, 1.6 TDI, 2011r., 136 tys. km przebiegu, 5 drzwi, klimatyzacja, nawigacja, alufelgi, zarejestrowany, opłacony, 1 właściciel w Polsce, stan idealny. Okolice Garwolina. 18 000 zł. Tel: 692 263 782

VW GOLF IV 1.9 TDI rok 2001. stan bdb, nowy akumulator, cena 4.700 zł. Sobieszyn. Tel. 500 086 930.

VW Golf Plus 1.6, benzyna i gaz, elektryczne szyby x4, czujniki cofania, klimatyzacja, Isofix, podgrzewane przednie siedzenia, przyciemnione tylne szyby, alufelgi i hak, 12.900 zł. Tel. 793 502 842

SAMOCHÓD KUPIĘ

KUPIĘ samochody w każdym stanie do 5000 zł. Tel: 780 142 907

MOTOCYKL SPRZEDAM

SKUTER mało używany, w bardzo dobrym stanie, dopiero dotarty. Cena 3.500 zł. Długowola, tel. 783 549 701

MOTOCYKL KUPIĘ

MOTOCYKLE stare i części oraz Fiat 126p. Tel. 514 633 149.

MOTO RÓŻNE SPRZEDAM

GŁOWICA do ciągnika C-360 używana w dobrym stanie. Tel. 783 525 405.

KOMPLET alufelgi 16 cali, 4x108, oryginalne citroen, peugeot, z oponami, stan dobry. Cena 950 zł. Ryki. Tel. 600 449 265.

KOMPLET opon letnich 205/50 R17 pirelli, stan dobry 2022 rok. Cena 499 zł. Ryki. Tel. 600 449 265.

OPNY letnie Hankook, kpl. 4 szt 205/55 R16 Tel. 662 596 281.

OPONY letnie Dunlop, 2 szt. 185/60 R15 Tel. 662 596 281.

OPONY letnie Nexen, kpl. 4 szt. 215/55 R17. Tel. 662 596 281.

OPONY letnie nowe 4 szt. 180 zł. Tel. 667 400 999.

OPONY wielosezonowe 215/55/17 Goodyear, 2017r. cena do uzg. Okolice Ryk. Tel. 604 902 433.

PRZYCZEPKA samochodowa sam. Tel: 603 741 334

QUAD ATV 110-x, poj. 125, kolor moro, zadbany, bardzo mało używany, stan bardzo dobry, odbiór Dębówka, cena do negocjacji, okazja. Tel. 784 820 595

QUAD ATV 110-X, pojemność silnika 124 cm^3, kolor moro, Dębówka, pilnie. Tel: 784 820 595

MASZYNY ROLNICZE SPRZEDAM

CIĄGNIK C330 wraz z przyczepą 1-osiową. Tel. 507 114 046.

CIĄGNIK FERGUSON 255, stan bdb, pierwszy właściciel. Tel. 514 287 523.

KOPACZKA do ziemniaków w bdb stanie, garażowana, okolice Kłoczewa. Tel. 537 111 185.

CIĄGNIK Ferguson 260, 60 km, wspomaganie kierownicy oraz tur. Tel. 511 07 95 54.

KOSIARKA rotacyjna, szerokość koszenia 165 cm, sprawna. Tel. 511 07 95 54.

BRONY 5, cena do uzg. Tel. 531 868 784.

KOMBAJN CLAAS MERCATOR 75, stan dobry, z kabiną, heder 3,60 rura hydrauliczna, cena do uzg. Sprzedam lub zamienię na inny sprzęt. Tel. 694 827 734.

OPRYSKIWACZ podwieszany ciągnikowy. Zbiornik 300 litr, sprawny i kompletny, lance stalowe rozkładane, końcówki i pompa sprawne. OPONY rolnicze do przyczepy. Opona wymiar 9.00R20 - 1 szt. nowa. Opona o wym. 8.25-20 - 2 szt. stan bdb. Można dzwonić cały dzień. Tel. 663 647 909.

ZGRABIARKA przetrząsarka 5-gwiazdowa, stan dobry, okolice Stężycy. Tel. 783 635 103 , 81 8663667.

BIZON Rekord 1990r. z sieczkarnią, gotowy do żniw. Sobolew. Tel. 509 463 025.

CIĄGNIK rolniczy MF - 255 stan techniczny bdb, ubezpieczony, i zarejestrowany, Ryki. Tel. 505 003 553.

KOSIARKA rotacyjna, szer. 165cm, stan bdb. Tel: 695 526 711

GRUBER 6 łap, 2,6m, sprężyna 2015r., nowe elementy robocze firmy

kicWent
KLIMATYZACJA CHŁODNICTWO WENTYLACJA
KOMPLEKSOWE INSTALACJE SANITARNE
KLIMATYZACJA
WENTYLACJA
POMPY CIEPŁA
CHŁODNICTWO
KONSERWACJA
NAPRAWA
MONTAŻ
SERWIS
ul Warszawska 55
08-500 Ryki
tel. 722 125 180
www.kicwent.pl

Grzegorz Ogrody
mycie kostki brukowej
mycie elewacji domów i innych budynków
usługi brukarskie
usługi koparką CAT
laweta ciężarowa do 7T
663 436 660

STUDNIE
Mirosław Izdebski
Dąbrówka Stany 74
✔STUDNIE WIERCONE
✔POMPY CIEPŁA
✔DESZCZOWNIE
✔ODWODNIENIA
✆608 046 239
✆504 320 592

MAKLESZ
• wykopy, zasypy, plantowanie
• transport piachu, żwiru, pospółki, ziemi ogrodowej
• transport 20-30 ton
• piasek kwarcowy
• kruszywo betonowe, drogowe i ozdobne
• układanie kostki brukowej
• zamiatanie dróg i parkingów
WAGA 60 ton
08-500 Ryki, ul. Swatowska 20
tel. 602 284 292, 698 642 151

eprasa.pl b354a9c3b4

Lemken, ładne talerze plus wał rurowy, stan bdb. Tel: 505 900 999

ROZSIEWACZ do nawozu, otwieranie hydrauliczne, dwa talerze, stan bdb. Tel: 505 900 999

PAJĄK do siana Limanowa, 6 pazurów, kola metalowe, nowy pasek, stan bdb. Tel: 669 717 566

WÓZ metalowy, kopaczka do ziemniaków, pługi 2/4, ramiona boczne składane z polami bron, opryskiwacz 400l, opony lotnicze. Tel: 784 063 070

PRZYCZEPA wywrotka 1-osiowa. Tel: 505 817 342

CIĄGNIK Ursus c-3603P, rok 1987. Nowe opony, zarejestrowany, OC-2026. Przegląd 2 lata. Stan idealny. Zero wkładu finansowego. Mroków. Cena 30 000 zł do uzgodnienia na miejscu. Tel. 692 263 782.

KOPACZKA konna, sprawna. Przykwa. Cena 550 zł. Tel. 785465788.

ZBIORNIK chłodnia na mleko, poj. 550l. Cena do uzgodnienia. Babice. Tel. 503 860 651.

SPRZĘT rolniczy, likwidacja gospodarstwa. Ownia. Tel. 604 924 765.

MASZYNY ROLNICZE
KUPIĘ

MASZYNY - ROZRZUTNIK, TALERZÓWKA, GLEBOGRYZARKA, PRASA, PRZYCZEPY, KOMBAJNY DO ZIEMNIAKÓW, SADZARKA I INNE. Tel. 517 293 861.

PRZEWRACARKA karuzelowa Fella, Tel. 794 347 507.

KUPIĘ kopaczkę do ziemniaków. Tel. 666 941 477

MASZYNY rolnicze sprawne i do remontu. Tel: 505 900 999

MASZYNY rolnicze, agregaty, pługi, kosiarki mogą być do remontu. Tel: 669 717 566

MASZYNY URZĄDZENIA
SPRZEDAM

PIEC CO na drzewo i węgiel 110m, cena 4.500 zł. Tel. 694 966 771.

ŁYŻKO-KROKODYL paleciak i widły do ładowarki Atlas. CENA DO UZG. Tel. 604 902 433.

KOSIARKA spalinowa WOLF GARTEN z koszem, kosiarka jest używana, w dobrym stanie. Kłoczew. Tel. 511 101 603.

ZESTAW do spawania gazowego, tlen + acetylen, używany, bez legalizacji, cena do uzg. Dęblin. Tel. 691 647 357.

TERMA ELEKTRYCZNA do wody o poj. 50 litr, zasilanie na 220V produkt polski marki Lemet jest sprawny technicznie, stan bdb, cena do uzg. Telefon cały dzien. Tel. 663 647 909.

MASZYNY URZĄDZENIA
KUPIĘ

PRALKĘ automatyczną w dobrym stanie. Tel: 721 517 916

PRODUKTY I PŁODY ROLNE
SPRZEDAM

ZIEMNIAKI jadalne i sadzeniaki, paszowe. Odmiamy białe: catania, irys. Odmiany żółte : michalina, jurek, wineta, denar, owacja, soraja, magnolia, mazur. Cena od 0,40 zł/kg. Możliwość dowozu do klienta. Potok k/Ryk. Tel. 607 525 408.

ŻYTO konsumpcyjne, zbiór 2025, ilość 5t. Tel. 516 977 727

CHLEB na zakwasie żytnio pszennej mąki, domowy bez ulepszaczy. SER biały twaróg. MLEKO wiejskie. Dostawa Ryki Kłoczew. Tel. 725 441 971.

SIANO w kostkach około 1,5 tony. Owies około 1 tony. cena do uzg. okolice Kłoczewa. Tel. 536 005 304.

GRYKA. Nowodwór. Tel. 604 172 533.

SŁOMA. SIANO. ZBOŻE - owies i pszenżyto. Tel. 724 101 095.

SIANO i SŁOMA w kostkach. Tel. 517 174 528.

SIANO I SŁOMA w belach, pogodne, składowane pod dachem, pierwszy i drugi pokos, możliwy transport. Cena do uzg. Ułęż. Tel. 793 114 534.

ŁUBIN słodki wąskolistny fioletowy. Janisze. Tel. 691 165 395.

ZBOŻE: pszenżyto, pszenica, jęczmień, owies. Ownia. Tel. 604 154 734.

ZBOŻE - żyto, pszenżyto, owies, mieszanka zbożowa, Słoma w belach 120, Siano w kostkach. Nowodwór. Tel. 694 825 530.

SŁOMA owinięta w siatkę, sucha z pod dachu. Okolice Kłoczewa. Cena 60 zł do negocjacji. Tel: 693 868 791

OWIES Bingo i mieszankę jęczmień - pszenica. Cena do uzgodnienia. Tel. 607545514.

OWIES różne odmiany. Ryki. Cena do uzgodnienia. Tel. 605340777.

ZBOŻE: pszenica, pszenżyto, owies. Cena do uzgodnienia. Jakubówka. Tel. 889315347.

ŁUBIN biały gorzki, do siewu. Cena do uzgodnienia. Leopoldów. Tel. 722 343 317.

ZIEMNIAKI jadalne i sadzeniaki, odmiana Owacja, tanio. Ryki Tel. 603437844.

ZBOŻE mieszanka owies + jęczmień + pszenica. Cena do uzgodnienia. Okolice Ryk. Tel. 511 899 175.

PSZENŻYTO, Maciejowice. Cena do uzgodnienia. Tel. 606 684 935.

OPAŁ
SPRZEDAM

DREWNO OPAŁOWE łupany, sosna 250 zł m.p. brzoza 330 zł m.p. Dąb 360 zł m.p. Korytnica. Ceny dotyczą metra przestrzennego narzutowego. Tel. 607 607 700.

DREWNO na opał, różne gatunki pocięte i połupane. Borowie, pow. Garwolin. Cena od 260 zł. Tel: 787 022 688

DREWNO opałowe, rąbane i w wałkach, róże gatunki. Możliwy transport. Tel. 691 312 727.

DREWNO opałowe, rąbane, suche. Możliwy transport. Tel. 661 900 867.

OPAŁ - sosna, dąb, grab. Tel. 600 824 588.

DREWNO rąbane: brzoza, dąb, olcha, suche, gotowe do palenia. 250 zł/m3. Tel: 785 375 416

SKUP AUT. KASACJA
Dobre ceny. Dojazd gratis
Gotówka od ręki
660 454 255

SKUP KONI
w każdej kondycji
Szybka płatność - dwa dni

517 055 016
506 385 510

SKUP BYDŁA I CIELĄT
KONKURENCYJNE CENY
- byki - jałówki - krowy - konie
wysyłam na export
ODBIÓR Z GOSPODARSTWA W KAŻDEJ KONDYCJI
PŁATNOŚĆ GOTOWKĄ LUB SZYBKIM PRZELEWEM

tel. 519 136 146, 506 385 510

SKUP ZBÓŻ
RÓWNIEŻ Z PRZEZNACZENIEM NA GORZELNIĘ / MINIMUM 10 TON
Zapewniam transport i odbiór z gospodarstwa
518 048 715

SKUP ZBOŻA
• żyto • owies
• pszenżyto i inne
Magazyn Żelechów lub odbiór z gospodarstwa
508 151 622

eprasa.pl b354a9c3b4

RECYKLING CENTER
RYKI, UL. LUBELSKA 43
KIERUNEK Chrustne

SKUP ZŁOMU
- NAJWYŻSZE CENY W REGIONIE
- Odbiór złomu systemem kontenerowym
- Płatne GOTÓWKĄ
- Waga elektroniczna
- Auto kasacja

AUTO KASACJA
- Wydawanie zaświadczeń do wyrejestrowania pojazdu
- Odbiór pojazdu od właściciela
- Płatność gotówką za odebrany pojazd
- Skup katalizatorów
- Sprzedaż części samochodowych

SKUP ZŁOMU 609 126 733
AUTOKASACJA 781 200 418
SPRZEDAŻ CZĘŚCI 603 756 451

SZAMBA
zbiorniki betonowe na scieki
domowe, przemysłowe, deszczówkę, gnojowicę

tel. 791 519 607
www.szambabetonowe-brat-bet.pl, brat-bet@wp.pl

POSADZKI
MIXOKRETEM UDZIELAM GWARANCJI NA POZIOM
WYLEWKI ANHYDRYTOWE
TYNKI AGREGATEM

T. Panasiewicz - 663 776 972

DREWNO opałowe różne, zrzyny tartaczne. Tel: 602 264 122

AGD RTV
SPRZEDAM

KUCHENKA gazowa w dobrym stanie. Cena 170 zł. Ryki Tel. 662121322.

PRALKA automatyczna powystawowa, ładowana od góry, firmy Midea. Cena 700 zł. Dęblin. Tel. 697 421 696.

KUCHNIĘ gazową, 4 palnikową „Mastercook", naszafkowa. Cena do uzgodnienia. Tel. 505 911 651.

MEBLE
SPRZEDAM

WERSALKA , 2 ławy, 4 fotele, w bdb stanie. Tel. 507 114 046.

FOTEL dwuosobowy, rozkładany, stan b.dobry. Dęblin. Tel. 661 199 221.

STOŁY, krzesła, fotele, wersalki możliwy transport. Cena do uzgodnienia. Ryki. Tel. 662271795.

FOTEL, 2 puffy oraz sofę rozkładaną 2 osobową. Ownia. Tel. 604 924 765.

BUDOWLANE
SPRZEDAM

DESKA podłogowa, tarasowa, elewacyjna, cena 74 zł + vat m.kw. Tel. 607 607 700.

TARCICA dębowa 40 mm / 25mm gr. dł 3m, cena 1700 zł m.sz. Korytnica. Tel. 607 607 700.

STOPNIE dębowe, cena od 100 zł. Tel. 607 607 700.

DARBUD BUDOWNICTWO DROGOWE
SPRZEDAŻ KOSTKI BRUKOWEJ
MOSZCZANKA 71

PROJEKT KOSTKI BRUKOWEJ GRATIS !
695 394 850
kostka brukowa ■ obrzeża ■ palisady
płyty tarasowe ■ stopnie ■ ogrodzenia
kruszywo ■ produkty przemysłowe
Polbruk BRUK-BET JADAR galabeton buszrem
facebook.com/darbud.eu
darbud.eu

LISTWA przypodłogowa dąb, cena 8 zl/mb. Tel. 607 607 700.

KANTÓWKA 10x10cm 4m długa, cena 70 zł/szt. Tel. 607 607 700 .

DESKI calowe i półtorówki, sosnowe, 2 letnie, impregnowane. Okolice Ryk. Tel. 606732228.

OFERUJEMY: - okna PCV, - drzwi zewnętrzne, - bramy garażowe, - drzwi stalowe, - rolety, - plisy, - moskitiery, - parapety wew. i zew. Najwyższa jakość w najniższej cenie. Garwolin Kościuszki 48B. Tel. 513 307 104

SŁUPKI betonowe 12 szt. cena do uzg. Okolice Kłoczewa. Tel. 536 005 304.

BLACHA czarna 1mm 62cm x 200cm zimnowalcowana, cena 3,40 zł/kg. Maciejowice Stawex. Tel. 888 302 303, 502 375 285.

SŁUPY do wiat zdjęte z konstrukcji ocynkowane 3szt. po 530cm, cena 1,90 zł/kg. Maciejowice Stawex. Tel. 888 302 303.

BLACHA ocynkowana w kręgach 315mm szer. 10 ton, cena 3,30 ł/kg. Maciejowice Stawex. Tel. 888 302 303, 486145069.

DWUTEOWNIK 100mm używany , słupki po 2mb, cena 2 zł/kg. Maciejowice Stawex. Tel. 888 302 303, 502 375 285.

DWUTEOWNIK 140mm ocynkowany używany, cena 2,50 zł/kg. Maciejowice Stawex. Tel. 888 302 303, 486145069.

SZTACHETY z blachy białej akrylowej 0,8mm x 8cm x 142cm, cena 10 ł/mb. Maciejowice Stawex. Tel. 888 302 303, 486145069.

KĄTOWNIK zimnogięty 20x20x1,5 cena 1,34 zł/mb. Maciejowice Stawex. Tel. 888 302 303, 486145069.

KĄTOWNIK zimnogięty 20x20x1,5 cena 1,34 zł/mb. Maciejowice Stawex. Tel. 888 302 303, 486145069.

SZTACHETY z grubej blachy ocynkowanej 1mm x 8cm x 135cm. Cena 10 zł/mb. Maciejowice Stawex. Tel. 888 302 303, 486145069.

RURY czarne fi .33x1,2mm cena 5 zł/mb. Maciejowice Stawex. Tel. 888 302 303, 486145069.

RURY czarne nowe fi .40x2,3mm dobre na tanie słupki, cena 8,50 zł/mb. Maciejowice Stawex. Tel. 888 302 303, 486145069.

SŁUPKI ocynkowane 60x40x1,3 II gatunek, cena 5 zł/mb. Ryki Stawex. Tel. 888 302 303, 502 375 285.

RURY czarne fi .37x1,3mm cena 6 zł/mb. Maciejowice Stawex. Tel. 888 302 303, 486145069.

PRĘTY żebrowane fi .8mm dł. 6mb, 30 proc. taniej, cena 8 zł/szt. Maciejowice Stawex. Tel. 888 302 303, 486145069.

CEOWNIK z/g 40x30x1,3 cena 3,50 zł/mb. Maciejowice Stawex. Tel. 888 302 303, 486145069.

CEOWNIK dobry na sztachety 50x20x1,3 mm cena 3,50 zł/mb. Maciejowice Stawex. Tel. 888 302 303, 486145069.

RUSZTOWANIA warszawskie, cena 79 zł/szt. Maciejowice Stawex. Tel. 888 302 303, 486145069.

PODESTY ocynkowane używane do rusztowań, cena 50 zł/szt. Maciejowice Stawex. Tel. 888 302 303, 486145069.

BLACHY akrylowe białe 0,5 mm x 67x200cm, cena 15 zł/mb. Maciejowice Stawex. Tel. 888 302 303, 486145069.

BLACHY końcówki z produkcji, różne kolory i różne długości, cena 21 zł/mkw. Maciejowice Stawex. Tel. 888 302 303, 486145069.

RURA fi.53x2 nowa dobra na słupki, cena 12 zł/mb. Garwolin Stawex. Tel. 888 302 303, 486145069.

RURY bezszwowe fi.44,5 x 5mm cena 37 zł/mb. Ryki Stawex. Tel. 888 302 303, 888 302 303.

RURY bezszwowe fi. 56x71mm cena 67 zł/mb. Ryki Stawex. Tel. 888 302 303.

SŁUPY z rury używanej

- Stoły, Krzesła
- Ławostoły
- Drewno wykończeniowe (listwy, boazeria, kantówki)
- Deska elewacyjna
- Schody, tralki, poręcze
- Parapety, podłogi, sklejka

www.sek.sklep.pl
RYKI ul. Przemysłowa 90 660 71 16 70 606 14 12 10

eprasa.pl b354a9c3b4

Ogłoszenie

na podstawie art. 35 ust. 1 ustawy z dnia 21 sierpnia 1997 roku o gospodarce nieruchomościami (Dz. U. z 2026 r. poz. 399) Burmistrz Ryk informuje, że w dniu 5 maja 2026 r. na tablicy ogłoszeń Urzędu Miejskiego w Rykach, w jego siedzibie oraz na stronach internetowych: www.ryki.pl, umryki.bip.lubelskie.pl w zakładce: gospodarka nieruchomościami – dzierżawa, najem, użyczenie został podany do publicznej wiadomości wykaz nieruchomości położonej na terenie Gminy Ryki przeznaczonej do oddania w najem.

Burmistrz Ryk
inż. Jarosław Żaczek

fi.219x5 dł. 6mb. cena 2 zł/kg. Maciejowice Stawex. Tel. 888 302 303, 486145069.

PRĘTY żebrowane fi.6 cena 6,50 zł/szt. Maciejowice Stawex. Tel. 888 302 303, 486145069.

PRĘTY żebrowane fi.12 cena 37 zł/szt. Maciejowice Stawex. Tel. 888 302 303, 486145069.

SŁUPKI z rury fi .40x2,3mm cena 17 zł/szt. Maciejowice Stawex. Tel. 888 302 303, 502 375 285.

DLA DZIECI
SPRZEDAM

FOTELIK dla dziecka do montażu na rower, stan b.dobry, okolice Kłoczewa. Tel. 531 184 972.

ZWIERZĘTA
SPRZEDAM

KROWY simental, 3 szt. okolice Trojanowa. Tel. 728 346 048.

KOGUTY na chów. Tel. 783 525 405.

KACZORY i kaczki, sprzedam. Tel. 783 525 405.

KACZKI małe z kaczką. Tel. 783 525 405.

PROSIĘTA mięsne Pietrain. Okolice Kłoczewa. Tel: 667 759 833

PROSIAKI wykastrowane i odsadzone, gotowe do dalszego chowu. Okolice Miastkowa. Cena do uzgodnienia. Tel: 692 391 123

KOZIOŁEK 4 lata za symboliczną złotówkę. Tel. 602 357 467.

KLACZ 3 lata, cena do uzgodnienia. Okolice Ryk. Tel. 880 537 230.

ZWIERZĘTA
ODDAM

ODDAM sukę w dobre ręce, czarna wilczyca, wiek 1,5 miesiąca. Tel. 693 515 461.

RÓŻNOŚCI
SPRZEDAM

AKORDEON 2 szt.. 80 i 120. Górzno. Tel. 726 574 281.

BARAKOWÓZ sprzedam, stan dobry, cena do uzg. Tel. 698 877 042.

AKORDEON włoski Paolo Soprani 120 basów, 4 registry przy klawiszach nie kanciak. stan b.dobry, w kwietniu przywieziony z Włoch, Cena do uzg. Domasz k/Maciejowic. Tel. 880 410 620

ŁÓDZ (KRYPA) drewniana stan bardzo dobry, długość 6,25. Może być z silnikiem (nowy). Tel. 517 174 528.

10 żeberek grzejników żeliwnych, nowych, cena 200 zł. Dęblin. Tel. 699 866 052.

SKÓRA z dzika wyprawiona, cena do uzg. Ryki. Tel. 534 470 588.

2 ROWERY damski i męski, sprawne technicznie, cena 150 zł/szt. Ryki. Tel. 538 476 250.

ZLEWOZMYWAK stalowy nowy, 80x50 1 komora + ociekacz. Cena 80 zł. Ryki. Tel. 606 282 014.

ROWER Romet 28, damski, elektryczny. Cena do uzgodnienia. Garwolin. Tel. 502438054.

KOWADŁO kowalskie, waga ok. 220 kg, stan bardzo dobry. Cena 2650 zł. Ryki. Tel. 600 449 265.

ZBIORNIKI, beczki stalowe na beczkowozy lub wodę, od 2500 - 5000l, nowe. Cena do uzgodnienia. Tel. 606362739.

PALETY plastikowe po jednym użyciu, stan dobry, 25 sztuk, mocne. Cena 30 zł/szt. Dęblin. Tel. 697 421 696.

ZBIORNIK 1000L mauser, na palecie, stan bardzo dobry, po jednym użyciu. Cena 280 zł. Dęblin. Tel. 697 421 696.

PRACA
SZUKAM

STUDENT informatyki (Politechnika Warszawska) pilnie poszukuje stażu lub pracy na stanowisku junior IT bądź pracownika biurowego. Email: studentpraca064@gmail.com Tel. 695 840 575

PRACA
DAM

PRACA dla mężczyzn w gospodarstwie sadowniczym, mieszkanie na miejscu. Sobienie Jeziory. Tel: 602 357 597

ZATRUDNIĘ PRACOWNIKA DO STOLARNI. Tel. 500 066 605.

PRZYJMĘ do pracy przy montażu szaf automatyki, oraz rozdzielnic NN. Tel. 506 130 858

SANTE w Sobolewie i Stodzewie k. Parysowa, poszukuje osób chętnych do pracy na stanowiska: OBSŁUGA LINII PRODUKCYJNYCH; WSPARCIE PRODUKCJI. Szczegóły ofert pracy dostępne są na stronie www.sante.pl lub pod nr tel: 609740481; lub e-mail: praca@sante.pl

ZATRUDNIĘ pracownika ogólnobudowlanego, do elewacji a także murarza z doświadczeniem. Osoby tylko zdecydowane- współpraca na dłuższy okres czasu. Gwarancja atrakcyjnych zarobków. Kontakt: 695 725 656

PRACA w gospodarstwie rolnym. W większości praca zmechanizowana. Okolice Starego Bazanowa. Tel: 505 621 623

POSZUKUJEMY pracowników do sprzątania biur i magazynów w Pilawie. Praca w godzinach 7:00-15:00. Wymagane cechy to sumienność i dokładność. Zainteresowane osoby prosimy o SMS pod nr: 660 758 502

FIRMA budowlana zatrudni do pracy na budowie, pomocnika, praca na wyjezdzie w Warszawie, możliwe codzienne dojazdy. Tel: 785 375 416

PIEKARNIA Parysów zatrudni osobę na stanowisko piekarz, pomocnik piekarza mile widziane doświadczenie w zawodzie, możliwość przyuczenia, praca od godziny 16. Tel 503 120 454

ZATRUDNIĘ kierowcę kat C+E, ciągnik + firanka, kraj, na stałe lub zastępstwa, dowolna forma zatrudnienia. Ryki. Tel. 604 945 500.

PRZYJMĘ spawacza, zysk na pół. Maciejowice Stawex. Wynagrodzenie do uzgodnienia. Tel. 888 302 303.

USŁUGI

ZŁOTA RĄCZKA Artur - bieżące naprawy domowe, małe i duże remonty, podłączanie urządzeń elektrycznych, gazowych i sanitarnych, poddasza, elewacje, glazura, terakota, instalacje elektryczne i hydrauliczne, malowanie agregatem, uprawnienia SEP. Tel. 501 038 391.

SOLIDNE MALOWANIE dachów, elewacji i wymiana orynnowania. Tel. 518 746 036.

MAM 20 lat doświadczenia w branży remontowej. Jestem dokładny. Przyjmę zlecenia: malowanie, tapetowanie, panele, biały montaż, składanie mebli, gipsowanie, zabudowy gk, naprawy różne. Tel: 513 082 046

MALOWANIE ścian, dokładność i krótkie terminy. Tel. 511 548 087.

USŁUGI dużą koparko-ładowarką okolice Nowodworu, Ułęża, Kłoczewa, Ryk. Cena 1 ha - 170 zł. Tel. 726 389 778.

REMONTY, naprawy przyczep, przeróbki rozrzutnika na przyczepę rolniczą, wymiana burt, podłóg, dorabianie wywrotu. Tel: 697 102 849

TOWARZYSKIE

KAWALER z Ryk pozna kobietę w celu stworzenia związku opartego na miłości, szacunku bez kłamstw i kłótni. Ryki. Tel. 578 916 521.

OGŁOSZENIE O PRZETARGU USTNYM NIEOGRANICZONYM NA SPRZEDAŻ ŚRODKA TRWAŁEGO

Nazwa i adres Sprzedającego:
Miasto Łaskarzew, ul. Rynek Duży im. J. Piłsudskiego 32, 08-450 Łaskarzew, NIP: 826 21 89 095, REGON 711582180

Przedmiot przetargu:
Sprzedaż środka trwałego:
marka/model/ wersja: URSUS 912, nr rejestracyjny: WG 1653, nr fabryczny: 08641, rok produkcji: 1991, pojemność silnika/moc silnika: 4562 CM3/57kW, dopuszczalna masa całkowita 5560kg, wskazania licznika: 6454, data pierwszej rejestracji: 27.04.1992r., ostatnie badanie techniczne: 2025-04-04

Przedmiot przetargu (informacja dodatkowa):
Przedmiot przetargu można oglądać w dni robocze od dnia 13.05.2026r. – 26.05.2026r. od godz. 08:00 do godz. 13:00 po uprzednim uzgodnieniu terminu z przedstawicielem sprzedającego.

Warunki przetargu (cena wywoławcza, postąpienie):
Cena wywoławcza brutto: 12.000,00 PLN,
Wysokość postąpienia: 200,00 PLN

Warunki przetargu (wadium):
Warunkiem przystąpienia do przetargu jest wniesienie wadium w wysokości 1.200,00 PLN (słownie: jeden tysiąc dwieście złotych 00/100). Wadium należy wpłacić w pieniądzu na konto Urzędu Miasta Łaskarzew w Banku Spółdzielczym w Łaskarzewie nr rachunku 66 9217 0001 0000 1049 2000 0370 w terminie do dnia 25.05.2026 r.
Za termin zapłaty wadium uznaje się dzień wpływu należności na wskazane konto. Wadium podlega przepadkowi w razie uchylenia się uczestnika, który przetarg wygra od zawarcia umowy kupna / sprzedaży.
Wadium wpłacone przez uczestnika, który przetarg wygrał zalicza się na poczet ceny nabycia środka trwałego. Pozostałe wadia zostaną zwrócone niezwłocznie.

Miejsce i termin przetargu:
Przetarg odbędzie się dnia 27 maja 2026 r. o godzinie 10:00 w budynku Urzędu Miasta Łaskarzew, ul. Duży Rynek im. J. Piłsudskiego 32 – sala konferencyjna Urzędu Miasta Łaskarzew, II piętro.

7. Informacje dodatkowe:
1. Burmistrz Miasta zastrzega sobie prawo do odwołania przetargu z ważnej przyczyny.
2. Szczegółowych informacji udziela Referat Organizacyjny, Spraw Społecznych i Obywatelskich Urzędu Miasta w Łaskarzewie tel. 25 623 97 45.
3. Dodatkowe informacje o przetargu można uzyskać w pokoju nr 4 w Urzędzie Miasta Łaskarzew lub pod nr tel. 25 684 52 50 w. 35.
4. Informacje o nieograniczonym przetargu ustnym znajdują się również na stronie internetowej www.miastolaskarzew.pl – aktualności.

Burmistrz Miasta Łaskarzew

eprasa.pl b354a9c3b4

OBJAWIENIA W FATIMIE TO NIE SENSACJA

W tym tygodniu przypada rocznica jednego z najważniejszych wydarzeń maryjnych XX wieku

13 maja Kościół wspomina pierwsze objawienie Matki Bożej w Fatimie. To właśnie tego dnia, w 1917 roku, troje portugalskich dzieci: Łucja dos Santos oraz jej kuzyni, Franciszek i Hiacynta Marto zobaczyli Maryję w Cova da Iria, niedaleko Fatimy. Objawienia powtarzały się od maja do października, zawsze trzynastego dnia miesiąca, z wyjątkiem sierpnia, gdy dzieci zostały zatrzymane przez lokalne władze.

Fatima szybko przestała być tylko lokalną historią. Był rok 1917: trwała I wojna światowa, Europa była wyczerpana, a w Rosji dojrzewała rewolucja, która na dziesięciolecia zmieniła losy świata. W tym kontekście fatimskie przesłanie o modlitwie, pokucie i nawróceniu brzmiało jak ostrzeżenie, ale też jak wezwanie do odpowiedzialności. Maryja prosiła przede wszystkim o odmawianie różańca i modlitwę o pokój.

Najbardziej znanym elementem objawień są tzw. tajemnice fatimskie. Dotyczyły one wizji piekła, zapowiedzi kolejnej wojny, prześladowań Kościoła oraz szczególnej roli Rosji w historii świata. Przez lata budziły ogromne zainteresowanie, ale sens Fatimy nie sprowadza się do sensacji. Jej przesłanie jest prostsze: człowiek nie jest bezradny wobec zła, jeśli odpowiada modlitwą, przemianą życia i troską o innych.

Rocznica pierwszego objawienia przypomina też o silnym związku Fatimy z Janem Pawłem II. Papież uważał, że Matka Boża ocaliła mu życie po zamachu z 13 maja 1981 roku, dokładnie w rocznicę fatimskich objawień.

Z OGŁOSZEŃ PARAFIALNYCH

Garwolin - Parafia Matki Boskiej Częstochowskiej

www.mbczgarwolin.pl

» Diecezjalne Centrum Pielgrzymkowe Arka serdecznie zaprasza na Pielgrzymkę do Fatimy i Santiago de Compostela w terminie 27 czerwca - 3 lipca 2026. Szczegóły na plakacie.

» W minionym tygodniu odeszli do Pana: Edward Kowalski z Rębkowa, Tomasz Żak z Ewelina i ks. kan. Józef Brzozowski. Wieczny odpoczynek...

Górki k/Garwolina - Sanktuarium MB Fatimskiej

www.gorki.michalici.pl

» W przyszłą niedzielę 17 maja w naszej wspólnocie parafialnej będziemy przeżywać niedzielę inwestycyjną. Ofiary składane na tacę, będą przeznaczone na pokrycie kosztów związanych z pracami ziemnymi wokół sanktuarium.

» Zapraszam na spotkanie w czwartek 14 maja na godz. 20.00 członków Rady Parafialnej, panie z Koła Gospodyń Wiejskich oraz prezesów Ochotniczych Straży Pożarnych z naszej parafii.

Górzno - Parafia św. Jana Chrzciciela

www.gorzno-parafia.pl

» W dniach 27-28 czerwca jest organizowana pielgrzymka autokarowa do Gietrzwałdu. Zapisy u p. Marii Owczarczyk z Piasków.

» W środę, 13 maja Wspomnienie Matki Bożej Fatimskiej oraz 45 rocznica zamachu na papieża Jana Pawła II. Po Mszy Świętej wieczorowej o godz. 17.00 nabożeństwo fatimskie z procesją wokół kościoła. Serdecznie zapraszamy na te nabożeństwa, które rozpoczniemy właśnie 13 maja, a będą odbywały się, każdego 13 dnia miesiąca aż do października włącznie.

Łaskarzew - Parafia Podwyższenia Krzyża Świętego

www.parafialaskarzew.pl

» W przyszłą niedzielę uroczystość Wniebowstąpienia Pańskiego. O godz. 10.30 Msza Św. w int. Strażaków z okazji 100 - lecia istnienia OSP Izdebno. Ciąg dalszy uroczystości w Izdebnie.

» W przyszłą niedzielę po Mszy Św. o godz. 10.30 - Skauci Europy zapraszają dziewczyny w wieku 12-17 lat na zbiórkę naborową, która odbędzie się w Ogrodzie Maryjnym.

» W tym tygodniu odeszli do Boga: śp. Wacław Boratyński z Leokadii i Jan Pytlarczyk z Celinowa. Wieczny odpoczynek...

Gończyce - Parafia Świętej Trójcy

www.parafia-gonczyce.pl

» W dniach 22 - 23 maja w Wyższym Seminarium Duchownym Diecezji Siedleckiej odbędą się „Dni Otwarte", które adresowane są do młodzieży męskiej, kończącej w tym roku drugą klasę szkoły ponadpodstawowej oraz wszystkich starszych. Szczegóły w zakrystii.

» Porządek poświęcenia pól: wtorek godzina 19:00 - Anielów i Chotynia; czwartek godzina 19:00 - Gąsiory i Kownacica; piątek godzina 19:00 - Trzcianka i Sokół; niedziela godzina 16:00 - Gończyce całe.

Samogoszcz - Parafia św. Jadwigi Śląskiej

www.parafiasamogoszcz.pl

» Za tydzień uroczystość Wniebowstąpienia Pańskiego - na Mszy św. o 11.00 grupa 19 dzieci z naszej Parafii przystąpi do I Komunii św. Prosimy wybrać w tygodniu msze o 9.00 lub 16.00 (nabożeństwo majowe o 15.40).

Sobolew - Parafia Świętej Rodziny i św. Apostołów Piotra i Pawła

www.parafiasobolew.pl

» W przyszłą niedzielę, w uroczystość Wniebowstąpienia Pańskiego, dzieci z klas III po raz pierwszy przystąpią do Komunii świętej. Porządek Mszy świętych przed południem będzie zmieniony: pierwsza Msza o godz. 7.00, o godz. 9.00 - uroczystość pierwszej Komunii świętej, potem już tradycyjnie o 12.00 i 17.00. Na godz. 9.00 zapraszamy jedynie rodziny dzieci pierwszokomunijnych.

» Trwają zapisy na pielgrzymkę różańcową na Jasną Górę. Zapisy w zakrystii.

Mariańskie Porzecze (Goźlin) - Parafia Matki Boskiej Bolesnej

www.marianskieporzecze.marianie.pl

» Do zawarcia sakramentu małżeństwa przygotowują się Jakub Sylwesiuk kaw. zam. Goźlin Mały i Kinga Kołnierzak panna zam. Goźlin Mały.

» W tym tygodniu planujemy poświęcenie pól i sadów wg następującego porządku: poniedziałek Szymanowice Duże i Małe; wtorek Wicie i Gusin; środa Goźlin Górny i Mały; czwartek Kępa Podolska i Tatarczysko Nieciecz; piątek Ostrybór i Nowe Podole; sobota Siedzów Leśnik Mariańskie Porzecze/ godz.17 w kościele/. Poświęcenie rozpoczynamy o godz. 19, prosimy o transport; gdy warunki pogodowe będą niekorzystne msza św. zostaje przeniesiona do kościoła na godz. 19; sołtysów-radnych prosimy o wyznaczenie miejsca odprawienia mszy św.

» PYTANIA DO KSIĘDZA

Prezenty to sprawa drugorzędna

Ks. Jakub Wąsowski, parafia Matki Bożej Częstochowskiej w Garwolinie

Uważam, że dziś Pierwsze Komunie Święte skupiają się wokół prezentów, a nie przeżyć duchowych. Jednocześnie wiem też, że dziecko będzie w szkole oceniane po tym, jakie dostało prezenty. Nawet może być odsuwane od grupy, tak było już w czasach mojej młodości. Jak ma zachować się chrzestny lub dziadek zaproszony na komunię? Czy tablet albo hulajnoga to przesadny prezent? Jaki jest odpowiedni? I jak wytłumaczyć dziecku i rodzicom skromniejszy prezent?

Dobro duchowe dziecka jest dla księdza absolutnym priorytetem, gdy rodzice pytają o prezenty na I Komunię Świętą. Tym dobrem jest przeżycie sakramentu w sposób, który pozwoli dziecku naprawdę spotkać się z Jezusem i wzbudzić w nim świadomość głębi tego momentu. Czy konkretny prezent - tablet czy hulajnoga - to za dużo? To zależy od wielu czynników. Jeśli chrzestnego nie stać na drogi podarunek, powinien po prostu powiedzieć o tym rodzicom. Jeśli zaś dobór chrzestnych odbywał się z prezentowym oczekiwaniem w tle, to porażka już na starcie. Prezenty są sprawą drugorzędną. Jeśli rodzice nie rozmawiają z dzieckiem o wierze i nie potrafią przekazać mu własnej relacji z Jezusem - bo sami jej nie mają - tańszy prezent niewiele pomoże. Może nawet zaszkodzić: dziecko zapamięta dzień komunii jako rozczarowanie.

Sam dostałem kiedyś fantastyczne prezenty na komunię, ale po latach wspominam przede wszystkim rozmowy z rodzicami - o tym, że przyjmę Jezusa do serca, co to znaczy, jak oni sami to przeżywają. To zostaje. Roztropność wobec rosnącego konsumpcjonizmu to osobny, szerszy problem - nie dotyczy tylko komunii. Uważam jednak, że jeśli przygotowanie duchowe jest solidne, drogie prezenty nie zburzą tego, co zostało zbudowane.

Masz pytania dotyczące wiary? Napisz, przekażemy Twoje pytanie i dostaniesz na nie odpowiedź. Mail: redakcja@egarwolin.pl lub SMS: 514 180 801

KALENDARZ LITURGICZNY

12 maja, wtorek
WSPOMNIENIE ŚWIĘTYCH MĘCZENNIKÓW NEREUSZA I ACHILLESA ALBO WSPOMNIENIE ŚW. PANKRACEGO, MĘCZENNIKA

13 maja, środa
WSPOMNIENIE NAJŚWIĘTSZEJ MARYI PANNY FATIMSKIEJ
- TROJGU DZIECIOM Z WIOSKI W POBLIŻU MIASTA FÁTIMA W PORTUGALII OBJAWIŁA SIĘ MATKA BOŻA (1917 R.)
- NA PLACU ŚWIĘTEGO PIOTRA W RZYMIE MEHMET ALI AĞCA DOKONAŁ NIEUDANEGO ZAMACHU NA JANA PAWŁA II (1981 R.)

14 maja, czwartek
ŚWIĘTO ŚW. MACIEJA, APOSTOŁA

15 maja, piątek
PATRON DNIA: ŚW. ZOFIA

16 maja, sobota
ŚWIĘTO ŚW. ANDRZEJA BOBOLI, PREZBITERA I MĘCZENNIKA
- KS. ANDRZEJ BOBOLA ZOSTAŁ W OKRUTNY SPOSÓB ZAMĘCZONY PRZEZ KOZAKÓW (1657 R.)

17 maja, niedziela
UROCZYSTOŚĆ WNIEBOWSTĄPIENIA PAŃSKIEGO
- BP WOJCIECH POLAK ZOSTAŁ MIANOWANY PRYMASEM POLSKI (2014 R.)

18 maja, poniedziałek
WSPOMNIENIE ŚW. JANA I, PAPIEŻA I MĘCZENNIKA ALBO WSPOMNIENIE ŚW. STANISŁAWA PAPCZYŃSKIEGO, PREZBITERA
- UR. KAROL WOJTYŁA, PAPIEŻ JAN PAWEŁ II, ŚWIĘTY (1920 R.)

eprasa.pl b354a9c3b4

RACHUNKI ZA PRĄD NIE MUSZĄ BUDZIĆ GROZY

Racjonalne korzystanie z urządzeń elektrycznych oraz odpowiedni dobór sprzętu mogą okazać się sposobem na oszczędności. Obniżenie rachunków za prąd jest możliwe, zależy tylko od chęci

Kluczowe znaczenie ma nie tylko to, jakie urządzenia posiadamy, ale również sposób ich użytkowania

Bez urządzeń zasilanych energią elektryczną trudno dziś wyobrazić sobie życie. Komputer, telewizor, pralka, lodówka czy zmywarka ułatwiają codzienne funkcjonowanie, ale mają swoją cenę. Widać ją później na rachunkach za prąd. Jak pokazują dane serwisu Rachuneo.pl, kluczowe znaczenie ma nie tylko to, jakie urządzenia posiadamy, ale również sposób ich użytkowania. Różnice w skali roku mogą być naprawdę zauważalne.

INDUKCJA NAJBARDZIEJ PRĄDOŻERNA

Najwięcej energii pochłaniają urządzenia grzewcze, szczególnie płyta indukcyjna. Przy codziennym gotowaniu przez pół godziny na trzech polach grzewczych roczne zużycie wynosi około 1168 kWh. Przy cenie 1 zł za kWh oznacza to wydatek około 1168 zł rocznie.

Równie kosztowny w użytkowaniu jest bojler elektryczny. Model o pojemności 120 litrów i mocy 1500 W, pracujący około dwóch godzin dziennie, zużywa rocznie około 1080 kWh. To także koszt przekraczający tysiąc złotych.

Dużo energii potrzebuje również piekarnik. Przy codziennym użytkowaniu przez godzinę realna praca grzałek wynosi około 30 minut dziennie. W skali roku daje to około 365 kWh, czyli około 365 zł.

Urządzenia działające bez przerwy, jak lodówka, generują stałe zużycie energii. W tym przypadku rocznie jest to około 252 kWh i koszt około 252 zł.

Zmywarka używana pięć razy w tygodniu zużywa około 210 kWh rocznie. Czajnik elektryczny, mimo krótkiego czasu pracy, przy częstym używaniu może osiągnąć około 200 kWh w skali roku.

W przypadku komputerów bardziej oszczędny jest laptop. Używany do prostych zadań przez sześć godzin dziennie zużywa około 88 kWh rocznie. Komputer stacjonarny w tych samych warunkach potrzebuje już około 197 kWh.

Telewizor o przekątnej 40 cali, działający pięć godzin dziennie, zużywa około 128 kWh rocznie. Dla porównania mikrofalówka i żelazko pozostają na końcu zestawienia z wynikiem odpowiednio 29 i 27 kWh rocznie. Odkurzacz używany dwie godziny tygodniowo generuje około 166 kWh rocznie, a pralka przy pięciu cyklach tygodniowo około 143 kWh.

DOMOWE SPOSOBY NA TAŃSZY PRĄD

Obliczenie kosztu działania konkretnego sprzętu nie jest skomplikowane. Wystarczy znać jego moc, czas pracy oraz cenę energii. Przykładowo telewizor o mocy 60 W używany przez cztery godziny dziennie zużywa 0,24 kWh dziennie. Przy cenie 1 zł za kWh daje to 0,24 zł dziennie, czyli 87,60 zł rocznie. Schemat jest zawsze taki sam. Moc mnożymy przez czas pracy, dzielimy przez tysiąc, a następnie wynik mnożymy przez cenę energii.

Znając sposób obliczania kosztów, łatwiej zastanowić się, gdzie można oszczędzić. Najwięcej do zyskania jest tam, gdzie zużycie energii jest największe. W przypadku płyty indukcyjnej znaczenie ma liczba używanych pól grzewczych i poziom mocy. Warto też wybierać urządzenia z wysoką klasą energetyczną.

W przypadku bojlera ważne jest odpowiednie dopasowanie pojemności do potrzeb domowników. Zbyt duży zbiornik pracuje częściej niż to konieczne.

Przy lodówce znaczenie ma sposób użytkowania. Wkładanie ciepłych potraw i częste otwieranie drzwi zwiększają pobór energii. Podczas pracy piekarnika nie warto co chwilę otwierać drzwiczek. W pralce i zmywarce opłaca się korzystać z programów oszczędnych i uruchamiać urządzenia dopiero po zapełnieniu.

Nawet na czajniku elektrycznym można trochę zaoszczędzić. Wystarczy gotować tylko tyle wody, ile faktycznie potrzebujemy.

Nie mniej ważny jest świadomy wybór sprzętu. Dopasowanie urządzenia do realnych potrzeb pozwala uniknąć niepotrzebnych kosztów już na początku.

Tomasz Kępka

Inne sposoby obniżenia kosztów prądu

- wymień halogeny na oświetlenie LED,
- maksymalnie wykorzystuj światło dzienne,
- regularnie rozmrażaj lodówkę,
- obniż temperaturę prania,
- gotuj tylko tyle wody, ile potrzebujesz,
- wyłączaj tryb czuwania,
- nie zostawiaj ładowarek w gniazdkach,
- susz włosy jak najkrócej,
- unikaj otwierania okien i drzwi podczas pracy urządzeń grzewczych.

Maj to czas na pelargonie

Pelargonie znów pojawiają się na balkonach i tarasach. Są odporne na suche dni, łatwe w pielęgnacji i przy odpowiedniej opiece długo kwitną intensywnymi kolorami

Pelargonie od lat należą do najpopularniejszych kwiatów balkonowych i tarasowych

Pelargonie od lat należą do najpopularniejszych kwiatów balkonowych i tarasowych. Po zimowym spoczynku rośliny zdążyły już wypuścić młode pędy, które można było wykorzystać do przygotowania sadzonek. Teraz, gdy noce bywają jeszcze chłodne, warto trzymać je w domu i zasilać uniwersalnym nawozem. Na zewnątrz najlepiej wystawiać je dopiero po połowie maja, gdy minie ryzyko większych chłodów.

ZAINWESTUJMY W GŁĘBSZE DONICE

W przypadku młodych, ukorzenionych już pelargonii warto pamiętać o kilku zasadach. Rośliny szybko się rozrastają, dlatego potrzebują odpowiedniej ilości miejsca.

- *Donice powinny mieć co najmniej 18 cm głębokości. Warto też zachować nieco większy odstęp między roślinami - około 20 cm* - mówi Ewa Filiks, właścicielka sklepu ogrodniczego w Dęblinie.

Podczas sadzenia warto użyć dobrej jakości ziemi, która zatrzymuje wodę, ale jednocześnie jest przepuszczalna. Warstwa drenażowa z keramzytu lub żwiru oraz otwory w donicy zapobiegają przelaniu roślin. Podłoże z nawozem dostarcza składników odżywczych na pierwsze tygodnie, później trzeba zastosować dodatkowe nawożenie. Sprawdzają się nawozy o przedłużonym działaniu.

Jak podkreślają ogrodnicy, pelargonie są roślinami wytrzymałymi. Dobrze znoszą krótkie okresy suszy, a nawet niewielkie przymrozki.

Najpiękniej prezentują się latem, gdy kwitną pełnią kolorów.

- *Dzięki mięsistym liściom i łodygom te łatwe w pielęgnacji rośliny kwitnące potrafią magazynować sporo wilgoci, co pozwala im przetrwać krótkie okresy suszy. Mimo to wymagają regularnego podlewania, aby rosnąć silnie i obficie kwitnąć* - tłumaczy pani Ewa.

W upalne i słoneczne dni najlepiej podlewać pelargonie rano i wieczorem. Prostym sposobem sprawdzenia czy rośliny potrzebują wody, jest dotknięcie ziemi palcem. Jeśli podłoże jest suche na głębokości kilku centymetrów, pora sięgnąć po konewkę. Trzeba jednak uważać, by nie przelać roślin. Nadmiar wody powinien swobodnie odpływać z donicy.

tk

eprasa.pl b354a9c3b4

ILE KOSZTUJE SOLIDNA ALTANA?

Sprawdzamy realne koszty zbudowania porządnego miejsca do grillowania i letniego odpoczynku, biorąc pod uwagę ceny z naszej okolicy

Budowa altany 3,5 x 3,5 m sprawnej ekipie zajmuje około 2 dni

Tekst opiera się na realnych kosztach takiej inwestycji, ceny są z ostatnich tygodni. Jeśli zastanawiasz się, czy warto budować taki obiekt na swojej działce zobacz ile to kosztuje. Jeśli już masz, sprawdź czy nie przepłaciłeś.

Przydomową altanę można wybudować samemu lub zatrudnić ekipę. Sprawdzamy koszty w obu wariantach. Jak ma wyglądać nasza altana? Chodzi o obiekt na trwałym podłożu (wylewka lub kostka brukowa), z drewna (sosna lub jesion). Według naszych obliczeń na bazie obecnych cen materiałów i usług w najtańszym wariancie na taką inwestycję trzeba przygotować od około 11 do 21 tys. zł. Jak policzyliśmy te koszty i gdzie można najbardziej zaoszczędzić?

Zacznijmy od materiałów. Altana musi być przytwierdzona stabilnie do podłoża. Minimum to betonowy fundament pod kotwy dla filarów podtrzymujących konstrukcję. Ale skoro już zaczynamy prace ziemne to najlepiej zrobić wylewkę na całej powierzchni (przy wymiarze naszej przykładowej altany 3,5 x 3,5 m jest to 12 m2) lub zalać chudy beton i położyć na nim kostkę z obrzeżami. Jeśli ktoś ma taką powierzchnię przygotowaną, odchodzi mu spory koszt, ale jeśli nie, to na sam materiał wyda o 700 do 1600 zł. Najtańszy jest wariant kupienia cementu z siatką zbrojeniową. Zwykła kostka z obrzeżami to będzie ponad 1000 zł, zaś wariant premium (kostka melanż) to 1600 zł.

I o ile to jest jeszcze do przełknięcia, to schody zaczynają się przy znalezieniu kogoś, kto to wykona. Jeśli mamy możliwość zrobienia betonu i zrobimy to sami, odejdzie nam spory wydatek. Ewentualnie wynajęcie do wylewki dwóch ludzi na dniówkę to będzie około 600 zł. Jeśli musimy kogoś szukać do kostki, gdzie potrzeba nieco specjalistycznego sprzętu, to będzie problem. Fachowcy z naszej okolicy nie chcą podejmować się tak małych zleceń. Zadzwoniliśmy do dwóch firm. W pierwszej usłyszeliśmy, że biorą zlecenia powyżej 100 m2 powierzchni. Drugi fachowiec chwilę pomyślał i rzucił cenę zaporową - 7000 zł. Wychodzi na to, że najlepiej coś takiego zlecić przy okazji innej pracy. Np. kiedy firma brukarska robi u nas na posesji albo przynajmniej u sąsiada większe zlecenie. Wtedy wydamy około 1200 zł za taki metraż. Jeśli ktoś wtedy o tym nie pomyśli, to musi zacisnąć zęby i płacić lub działać na własną rękę.

Ekipa do budowy samej konstrukcji to wydatek około 3000 zł. Za te pieniądze postawimy dach na solidnych filarach. Dostaniemy też pokrycie elegancką dachówką i rynny. Zabezpieczenie drewna przed wilgocią będzie leżeć po naszej stronie jak tylko materiał przez lato przeschnie. Fachowcy kupią dla nas materiały, wyceniając je na 6500 zł (wariant z drewnem sosnowym, za jesionowe jest 3000 zł dopłaty). Oczywiście doliczą pewnie do nich swoją marżę. Nie dużą, biorąc pod uwagę koszty w sklepach, więc to i tak bardziej się opłaca niż wynajmować przyczepkę i jeździć po materiały samemu. Trzeba przyznać, że koszt samej budowy, to jest dość uczciwa cena jak na 2 dni pracy 2-3 ludzi z własnym sprzętem. Jeśli mamy już podłoże to na najprostszy wariant wydamy 9500 zł. Nie jest to mało, ale drewno poszło w ostatnich latach mocno do góry.

Podłoże	Materiał	Robocizna	Suma
Kostka z obrzeżami i chudym betonem pod spodem	1050 zł do 1600 zł (kostka premium)	1200 zł do 7000 zł	2 250 zł do 8050 zł
Wylewka betonowa	700 zł	600 zł	1300 zł
Konstrukcja drewniana, dach, rynny	6500 zł do 9500 zł	3000 zł	9500 do 12 500 zł
Łącznie	7200 zł (wylewka+sosnowe drewno) do 11 100 zł (kostka premium+jesionowe drewno)	3600 zł (wylewka+altana) do 10 000 zł (kostka+altana))	10 800 zł do 21 100 zł

Dłuższy nabór wniosków o dopłaty

Rolnicy mają więcej czasu na złożenie wniosków o dopłaty bezpośrednie i obszarowe. Termin został wydłużony do 1 czerwca

Rolnicy otrzymali dodatkowe dwa tygodnie na dopełnienie formalności związanych z dotacjami unijnymi. Do 1 czerwca wydłużono termin składania wniosków o dopłaty bezpośrednie i obszarowe.

- *Decyzja o wydłużeniu terminu jest wyrazem troski o rolników. Chcemy, aby każdy miał realną możliwość złożenia wniosku poprawnie i bez pośpiechu. Naszym obowiązkiem jest stworzyć takie warunki, które pozwolą każdemu zainteresowanemu spokojnie i poprawnie złożyć wniosek. To nie tylko kwestia czasu, lecz także jakości* - zaznacza Stefan Krajewski, minister rolnictwa.

Wnioski wraz z wymaganymi załącznikami należy składać za pośrednictwem aplikacji eWniosekPlus. Jak podkreślają pracownicy Agencji Restrukturyzacji i Modernizacji Rolnictwa, nie warto odkładać tego na ostatnią chwilę.

- *Szybsze złożenie dokumentów zwiększa szansę na wcześniejszą weryfikację wniosku i wypłatę zaliczek w ramach pierwszej transzy* - mówi Jarosław Szlendak, kierownik biura ARiMR w Rykach.

Wnioski będzie można składać jeszcze do 26 czerwca, jednak za każdy dzień opóźnienia należna dopłata zostanie pomniejszona o 1 procent.

Jak informuje ARiMR, główne zasady przyznawania wsparcia nie zmieniły się w porównaniu z ubiegłym rokiem. Pojawiły się jednak zmiany dotyczące części norm, wybranych płatności oraz zasad wypełniania wniosku. Dlatego warto wcześniej zapoznać się z nowymi wytycznymi.

tk

Jak planować prace

Dla ogrodników i rolników planujących prace zgodnie z rytmem natury, tydzień 12-19 maja przynosi jedno z ważniejszych wydarzeń księżycowego kalendarza - nów

Cały tydzień można podzielić na trzy wyraźne fazy: końcówkę Księżyca ubywającego (12-15 maja), dzień nowiu (16 maja) oraz początek Księżyca przybywającego (17-19 maja).

12-15 maja - Księżyc ubywa, czas na pielęgnację

Gdy Księżyc maleje, soki roślinne kierują się ku korzeniom. To doskonały moment na prace pielęgnacyjne, a nie intensywny siew. Dni 13-14 maja sprzyjają ochronie plantacji: rozsady pomidorów warto podlewać rozcieńczonymi gnojówkami roślinnymi, które wzmacniają odporność na choroby. Truskawki po kwitnieniu należy przykryć cienką agrowłókniną. To też czas na opryski. 15 maja okopujemy ziemniaki i warzywa korzeniowe na wczesny zbiór. Dobry moment na pielenie rabat, spulchnianie gleby i ściółkowanie - gleba lepiej zatrzyma wilgoć na nadchodzące upały.

16 maja - nów Księżyca, odpoczynek od narzędzi

Szesnasty maja to dzień odpoczynku w ogrodzie, przodkowie w czasie nowiu odpoczywali. Zaleca się w tym dniu wstrzymać się od siewu, sadzenia i przesadzania. W tym tygodniu to o tyle trudne, że to sobota.

17-19 maja - Księżyc przybywa, czas sadzić i siać

Od 17 maja soki wracają ku górze, a rośliny energicznie pobierają wodę i składniki odżywcze. Dni 17-18 maja to tzw. dni kwiatowe - idealne do sadzenia bylin, dalii, mieczyk, letnich cebul i bulw. 19 maja można zakładać nowe trawniki, siać cykorię liściową i endywię oraz przesadzać rośliny doniczkowe.

Kalendarz księżycowy to cenna wskazówka naszych dziadków, nie wyrocznia - ostatnie słowo zawsze należy do pogody.

eprasa.pl b354a9c3b4

NAJTAŃSZE JEST PALIWO... PRZY S17

Południe i zachód powiatu konsekwentnie są najtańsze. Garwolin droższy. A rządowy program trzymający ceny w ryzach może wygasnąć w każdej chwili i wtedy różnice między stacjami staną się bardzo widoczne

Stacja Shell w Garwolinie leży na tyle blisko trasy S17, że ceny przypominają bardziej te z autostrad niż miast

Co tydzień sprawdzamy ceny na stacjach benzynowych powiatu garwolińskiego i publikujemy je na eGarwolin.pl. Pora na podsumowanie, które pomoże podejmować świadome decyzje zakupowe. Po sześciu tygodniach obserwacji 21 stacji wiemy, które miejsca są regularnie tańsze, które droższe i dlaczego aktualne różnice między stacjami to dopiero przedsmak tego, co może nas czekać.

Gdy zaczynaliśmy monitoring 31 marca, Pb95 kosztowała na większości stacji 6,09 - 6,16 zł/l. Dołek przyszedł 21 kwietnia: stacje TWOJA i SCHELL w Żelechowie schodziły do rekordowych **5,89 zł/l** za benzynę, diesel osiągnął minimum **6,85 zł/l** w Trojanowie i Sobolowie. Od tamtej chwili ceny tylko rosły - litr Pb95 w Garwolinie na początku maja kosztował już **6,49 zł**, o 60 groszy więcej niż w dołku. Presję nakręca sytuacja globalna: ropa Brent przekroczyła 100 dolarów za baryłkę, a Cieśnina Ormuz jest de facto zamknięta od końca lutego przez napięcia USA - Iran.

Przez cały czas obserwacji działał rządowy program CPN (Ceny Paliwa Niżej), uchwalony 23 marca przez Sejm i Senat. Ustala on codziennie algorytmem cenę maksymalną dla każdego paliwa - żadna stacja w Polsce nie może jej przekroczyć pod groźbą kary miliona złotych.

Program obowiązuje do **15 maja 2026 r.** Rząd rozważa przedłużenie, lecz decyzja nie jest jeszcze pewna. To kluczowe: bez tych limitów różnice między stacjami byłyby dwa, trzy razy większe. Tam, gdzie dziś widzimy 4 - 5 groszy rozbieżności, po ewentualnym wygaśnięciu CPN możemy zobaczyć 15 - 25 groszy lub więcej. Tam, gdzie dziś jest 25 groszy rozbieżności, może zrobić się 50 - 70 groszy. Stacje sieciowe i te przy trasach tranzytowych tradycyjnie mocniej korzystają z braku regulacji niż małe, lokalne punkty.

Stacje w rejonie Trojanowa, Żelechowa i Borowie notują średnią Pb95 na poziomie **6,15 zł/l**. Zachód powiatu (Sobolew, Maciejowice, Łaskarzew) jest podobny: **6,16 zł/l**. Drożej robi się w okolicach Garwolina i Pilawy - **6,19–6,20 zł/l** - i podobnie na wschodzie powiatu (Gończyce, Miastków Kościelny, Wilchta).

Na litrze to 4 - 5 groszy różnicy. Przy pełnym zbiorniku (50 l) to już 2–2,50 zł, przy dwóch tankach miesięcznie - ponad 5 zł. Gdyby CPN wygasł, ta proporcja urośnie kilkukrotnie.

Liderem najtańszej benzyny w powiecie jest PIEPRZYK w Trojanowie - średnia **6,11 zł/l** przez cały czas obserwacji, nigdy nie przekroczył 6,35 zł. To o tyle ciekawe, że stacja leży przy S17, a przy drogach szybkiego ruchu paliwa są dużo droższe. Przykładem jest kolejna stacja na trasie - w Mrokowie, którą opisujemy w zestawieniu najdroższych. Firma Pieprzyk jest jednak polską firmą, która przyjęła taką strategię biznesową, by być zawsze najtańszą stacją w okolicy, gdzie się znajduje. Na miejscu drugim LUST w Sobolowie (6,12 zł/l) i POVER w Borowie (6,13 zł/l). Na czwartej pozycji TWOJA w Żelechowie - 6,14 zł/l - i to właśnie ta stacja zanotowała rekordowy dołek **5,89 zł/l** w połowie kwietnia.

Na dieslu bezkonkurencyjna jest POVER w Borowie - średnia **7,14 zł/l**, czyli o ponad 25 groszy mniej od najdroższych stacji powiatu.

Po drugiej stronie rankingu stoją stacje garwolińskie. ORLEN, SHELL i MOYA w Garwolinie oraz MROKÓW w Mrokowie notują średnio 6,20 zł/l za Pb95, a przez wiele tygodni trzymały ceny identyczne co do grosza. Taki synchronizm na czterech różnych markach trudno tłumaczyć przypadkiem.

Nawet w droższych regionach zdarzają się wyjątki. STACH w Pilawie - w centrum powiatu, gdzie paliwo jest wyraźnie droższe - regularnie trzyma ceny bliskie najtańszym w zestawieniu (średnia 6,17 zł/l). Z kolei SCHELL w Żelechowie leży w najtańszym regionie, ale bywa droższy od sąsiedniej TWOJEJ na dieslu - choć na LPG zanotował jedną z najniższych cen w historii rankingu: **3,59 zł/l** w marcu. Różnica między dwoma sąsiednimi punktami w tej samej miejscowości potrafi być większa niż między odległymi rejonami powiatu.

Jeśli rząd nie przedłuży CPN po 15 maja, ceny mogą skoczyć - zwłaszcza na stacjach sieciowych i przy głównych trasach. Monitorujemy sytuację i kolejny raport opublikujemy w przyszłym tygodniu. Obserwować będziemy, czy po ewentualnym wygaśnięciu limitów hierarchia stacji w powiecie zostanie zachowana.

U nas drożej, patrząc na pensje

Kurczak w Garwolinie kosztuje 20-26 zł, a w Rzeszowie 41 zł. Czy jednak naprawdę jemy taniej?

To ostatni tekst naszego cyklu o azjatyckich barach w Garwolinie. Z poprzednich wiemy już, gdzie w Garwolinie jest najtaniej. Teraz porównamy to z cenami i zarobkami w miastach wojewódzkich.

Przypomnienie wyników: nasz ranking wygrała **Burgerownia & Chińczyk** (4,49 pkt), tuż za nią **Bép Andy** (4,45 pkt). Brązowy medal - **SaiGon** (4,19 pkt), wyraźnie za podium - **Kim Son** (3,48 pkt). Oceniliśmy pięć kategorii: ocenę Google (30%), ofertę - ceny, różnorodność, dostawa (25%), wystrój (25%), atmosferę (15%) i łazienkę (5%). W kwestii cen najtańszy okazał się SaiGon - kurczak od 20 zł, sajgonki za 12 zł. Najdrożej jest w Kim Sonie, co zaskakiwało, bo lokal wygląda skromniej niż rywale.

Garwoliński SaiGon to miejsce, które ma najlepsze ceny dań azjatyckich w okolicy (fot. Facebook)

KOGO Z KIM PORÓWNYWALIŚMY?

Thai Cooking z Rzeszowa - estetyczna sala, szeroka karta kuchni wietnamsko-tajskiej - klimatem i standardem odpowiada garwolińskiej Burgerowni i Bép Andy. Thai & Viet z warszawskiej Pragi-Północ to odpowiednik SaiGona. Nam Long z bazarku na Marymoncie - jadłodajnia bez zbędnych dekoracji - to odpowiednik Kim Sona.

Kurczak z ryżem i surówką w Thai Cooking - **40,50 zł**. Ten sam obiad w Burgerowni - **26 zł**, w Bép Andy - **26 zł**. Wołowina: Rzeszów **49,50 zł**, Garwolin **29-31 zł**. Kaczka: Rzeszów **54 zł**, Garwolin **28-32 zł**. Rzeszów jest droższy w każdej kategorii o 50-60%. Thai & Viet z Pragi-Północ - odpowiednik garwolińskiego SaiGona - wycenia kurczaka z ryżem i surówką na ok. **27-28 zł**, pho z kurczakiem na **22 zł**. SaiGon bierze za kurczaka od **20 zł**, za pho też **20 zł**. Tu nie ma takiej przepaści cenowej jak między knajpami u nas i w Rzeszowie.

Nam Long wycenia kurczaka na **25-30 zł** (z ryżem i surówką) - podobnie jak Kim Son, który bierze **28 zł**. Wołowina w Nam Long - **34 zł**, u Kim Sona - **31 zł**. Wieprzowina w obu miejscach wychodzi na ok. **30 zł**. Dokładka surówki lub ryżu: Nam Long ok. **5 zł**, Kim Son **6 zł**. Nominalnie więc oba bary są na zbliżonym poziomie.

PENSJE - I TU WYNIK ZASKAKUJE

Przeciętne wynagrodzenie brutto w powiecie garwolińskim to **5 145 zł** (GUS 2024). W Rzeszowie - ok. **7 879 zł**. W Warszawie - ok. **8 800 zł**. Za całą pensję garwolinianin może kupić ok. **197 obiadów z kurczakiem** w Burgerowni (26 zł za porcję). Rzeszowiak zarabia więcej, ale kurczak w Thai Cooking też więcej kosztuje - wychodzi mu ok. **194 obiady**. Praktycznie to samo.

Porównanie z Warszawą wypada dla nas gorzej. W Thai & Viet, odpowiedniku SaiGon za pensję warszawiaka wychodzi ok. **315-325 obiadów**. W SaiGon za pensję garwolinianina - ok. **257 obiadów**. Różnica ponad 60 obiadów miesięcznie na korzyść Warszawy. Przy lokalach, których wystrój zachęca tylko do brania na wynos jest przepaść. Za pensję w Nam Long można zjeść ok. **325 obiadów** (kurczak ok. 27 zł). Garwolinianin u Kim Sona (28 zł) - ok. **183 obiady**.

eprasa.pl b354a9c3b4

HALINÓW I MIŃSK KUSZĄ TAŃSZYMI DZIAŁKAMI

W podobnym przedziale cenowym jak w naszym powiecie, a nawet taniej, można wybudować się w bliskiej odległości od stolicy. Jak się okazuje, inwestycja we własny dom nie zawsze jest opłacalna w rejonie Garwolina, Ryk czy Dęblina

Mimo wzrastających cen działek, kosztów budowy domów i lokali, rynek nieruchomości rozwija się i wiele osób poszukuje miejsca na własne „em". Tydzień temu przeanalizowaliśmy, ile trzeba wydać na zakup działki i budowę domu w różnych miejscach powiatu garwolińskiego i ryckiego. Z zebranych danych wynikało, że najdroższym, zarówno pod względem kosztów budowy domu na zakupionej działce, jak i cen nowych gotowych mieszkań w bloku, jest Garwolin. Ponad 1,1 mln zł trzeba zapłacić w stolicy powiatu za budowę domu na 1710-metrowej działce. Natomiast średnie mieszkanie kosztuje tu około 700 tys. zł. Dla porównania, w Rykach za tyle samo (700 tys. zł) można kupić działkę i wybudować dom. A na własne mieszkanie wystarczy wydać 540 tys. zł.

Ci, którzy chcieliby mieszkać w okolicy Garwolina, powinni rozejrzeć się za działkami w Sulbinach, gdzie pełny koszt zakupu ziemi i budowy domu sięga w granicach 700 tys. zł. Warto też przeanalizować odleglejsze gminy, z których korzystnie wypadają Maciejowice. Tu dom na kupionej działce da się wystawić za niecałe 600 tys. zł. Podobny pod względem kosztów jest Dęblin, a zupełnie tanio można wybudować się w gminie Ułęż. Znaleziona tam działka z budową domu kosztowałaby niecałe pół miliona złotych. A jak przedstawiają się koszty inwestycji budowy domów w innych, podobnych do naszych, miastach na Mazowszu? Przeprowadzona analiza prowadzi do ciekawych wniosków.

MIŃSK I OTWOCK DROGIE JAK GARWOLIN

Do porównania wybraliśmy miejscowości położone stosunkowo blisko Warszawy: Otwock, Glinę, Starą Wieś, Mińsk Mazowiecki, Halinów i Dębe Wielkie. Pod względem kosztów zakupu działek i budowy domu, po raz kolejny przoduje Garwolin. Za znalezioną, 1710-metrową działkę trzeba tu zapłacić 730.000 zł, a wraz z budową domu cena ta, jak była już mowa, wzrasta do 1,1 mln zł. Podobny pod względem kosztów jest tylko Mińsk Mazowiecki, gdzie 1222-metrowa działka kosztuje 977 tys. zł. A po dodaniu wydatków na budowę domu, cena całkowita inwestycji w tym mieście wzrasta do 1.387.148 zł. To wprawdzie więcej niż w Garwolinie, ale warto zauważyć, że Mińsk leży bliżej stolicy, co może mieć znaczenie dla kosztów.

Do bariery miliona złotych za zakup działki i budowę domu dobija także Otwock. Cena znalezionej tu średniej wielkości działki o powierzchni 1.375 m2, wynosi 495 tys. zł. Przy doliczeniu kosztów budowy domu, które sięgają 410.148 zł, suma ta wzrasta do 905.148 zł. Podobnie jak w przypadku Mińska, Otwock może kusić wygodą dostania się do Warszawy (drogą wojewódzką 801 przez Wał Miedzeszyński) i samą odległością od stolicy, wynoszącą 27 kilometrów.

MOŻNA ZAOSZCZĘDZIĆ PÓŁ MILIONA

Kolejnymi opcjami do rozważenia mogą być miejscowości: Dębe Wielkie, Halinów i Glina w powiecie otwockim. Ceny podobnej wielkości działek i ogólne koszty budowy domu są tu niższe o 1/3 w porównaniu do stolicy powiatu garwolińskiego. Do tego dochodzi bliskość Warszawy (około 30-40 km). Szczególnie ciekawie wygląda oferta Halinowa, miasta położonego niemal pod Warszawą. W znalezionej przez nas ofercie cena 1370-metrowej działki wynosi 327 tys. zł, a wraz z kosztem budowy domu - 737.148 zł. Podobne cenowo jest Dębe Wielkie. Za działkę wielkości 1.300 m2 jej właściciel chce 310 tys. zł. Oznacza to, że nabywca gruntu wraz z budową na nim domu zainwestuje łącznie 720.148 zł. Zaś najkorzystniej, według naszego zestawienia, jest rozglądać się za działkami w Glinie koło Otwocka. Tu ceny są naprawdę przystępne. Średniej wielkości działka kosztuje w tej okolicy 234.000 zł (1.300 m²). Doliczając do tego koszt budowy domu otrzymamy kwotę 644.148 zł.

Przedstawione oferty cenowe oznaczają, że dzisiejsi mieszkańcy Garwolina mogą z powodzeniem wybudować dom bliżej Warszawy i zaoszczędzić na nim prawie pół miliona złotych (w przypadku realizowania inwestycji w Glinie).

DĘBLIN ATRAKCYJNIEJSZY CENOWO

Przedstawione propozycje Dębego Wielkiego, Halinowa i Gliny powinni również rozważyć poszukujący miejsca budowy nowego domu mieszkańcy Ryk i Dęblina. Jak wynika z zestawienia cen, zakup działki i budowa domu w Rykach kosztuje podobnie jak we wskazanych trzech miejscowościach. Do inwestycji w Dębem Wielkim trzeba dołożyć zaledwie od 20 tys. zł więcej niż za taką samą budowę w Rykach. Podobnie rzecz ma się w przypadku Halinowa. A na zakupie działki i wybudowaniu własnego lokum w Glinie, można wręcz zaoszczędzić całe 56 tys zł.

Jeśli zaś chodzi o Dęblin, jego pozycja pod względem kosztów zakupu działki i budowy domu wygląda całkiem atrakcyjnie. Znaleziona przez nas oferta sprzedaży 1200-metrowej działki w cenie 172 tys. zł jest korzystniejsza niż w Glinie, gdzie za grunt o powierzchni 1300 m2 właściciel chce 234 tys. zł. Wszystko to przekłada się na ogólny koszt budowlanej inwestycji, który także jest niższy w Mieście Orląt niż w powiecie otwockim.

Jedyne, co może zachęcić tutejszych potencjalnych klientów, to odległość i skomunikowanie Ryk i Dęblina z Warszawą. Zarówno Dębe Wielkie, Halinów, jak i Glina są zdecydowanie bliżej stolicy, więc koszt i czas dojazdu do pracy, jeśli ktoś pracuje w Warszawie, jest relatywnie niski.

WŁASNY DOM, A MOŻE MIESZKANIE?

Alternatywą dla budowy domu, zawsze jest zakup gotowego mieszkania od dewelopera. W poprzednich numerach Twojego Głosu przedstawialiśmy, jak przedstawiają się ceny lokali w poszczególnych miastach w regionie. Pora przeanalizować, w jakiej relacji pozostają ceny zakupu mieszkań do możliwości kupienia działki na własność i wybudowania własnego domu.

Mieszkaniec Garwolina, który za duże mieszkanie musi zapłacić około 755 tys. zł powinien rozejrzeć się za działkami w powiecie otwockim, Halinowie i Dębem Wielkim. Wszystkie te lokalizacje są bliżej stolicy, a ceny (licząc zakup działki i budowę domu) nawet nieco niższe niż koszty zakupu mieszkania. W Glinie własny dom będzie tańszy o ponad 100 tys. zł, w Halinowie o 18 tys. zł, a w Dębem - o 35 tys. zł. Dla mieszkańca Garwolina opłacalny też będzie zakup, zamiast działki, mieszkania np. w Halinowie. Jego koszt wynoszący 880 tys. zł (107 m2) i tak będzie niższy niż wybudowanie domu na zakupionej działce w Garwolinie. Podobnie będzie w innych lokalizacjach.

Mieszkańcy Ryk mogą zaś mieć mniej powodów do analizowania wyboru: dom czy mieszkanie. Jeśli chcieliby mieć mieszkanie mniej więcej równie metrażowi domu, to w Rykach u dewelopera takich nie znajdą, chyba że na rynku wtórnym.

Tomasz Kępka

	Garwolin	Ryki	Dęblin	Glina	Stara Wieś	Otwock	Mińsk Mazowiecki	Halinów	Dębe Wielkie
Cena za m2	427 zł	193 zł	132,31 zł	180 zł	410 zł	360 zł	799,51 zł	238,69 z	238,46 zł
Cena całkowita zakupu znalezionej działki	730.000 zł (1710 m²)	290.000 zł (1500 m²)	172.000 zł (1200 m²)	234.000 zł (1.300 m²)	615.000 zł (1.500 m²)	495.000 zł (1.375 m²)	977.000 zł (1.222 m²)	327.000 zł (1.370 m²)	310.000 zł (1.300 m²)
Koszt budowy domu (100 m2) na znalezionej działce	1.140.148 zł	700.148 zł	582.148 zł	644.148 zł	1.025.148 zł	905.148 zł	1.387.148 zł	737.148 zł	720.148 zł

eprasa.pl b354a9c3b4

Tylko Sęp zapunktował

PIŁKA NOŻNA - KLASA OKRĘGOWA (SIEDLCE)

Sęp Żelechów, po remisie z Gołąbkiem, okazał się jedynym zespołem z naszego powiatu, który zdołał wywalczyć punkt w 25. kolejce siedleckiej okręgówki.

Pozostałe ekipy - Zryw Sobolew, Orzeł Unin oraz Hutnik Huta Czechy - zakończyły swoje spotkania porażkami.

Mimo braku punktów, w Hutniku po zmianie szkoleniowca widoczna jest wyraźna poprawa. Porażki są teraz minimalne, co daje nadzieję na przyszłość. - *Idziemy w dobrym kierunku, jeżeli chodzi o styl gry. Zespół zaczyna wierzyć w siebie. W starciu z Naprzodem mogliśmy pokusić się o lepszy wynik. Na kolejne punkty musimy cierpliwie poczekać* - ocenia Piotr Zalewski, trener Hutnika.

mn

WYNIKI 25 KOLEJKI

Wektra Zbuczyn	4
Zryw Sobolew	0
Hutnik Huta Czechy	1
Naprzód Skórzec	3

Gol: Kacper Sowa

MKS Małkinia	2
Orzeł Unin	1

Gol dla Orła: Kamil Konstanty

ULKS Gołąbek	0
Sęp Żelechów	0
Pogoń II - Czarni	8:0
Watra - Podlasie II	1:1
Fenix - Płomień	4:0
Łosice - Jastrząb	2:0

TABELA

1. Pogoń II	25	59	100:19
2. Wektra	25	59	77:28
3. Naprzód	25	53	68:43
4. Fenix	25	44	49:32
5. Płomień	25	43	55:49
6. Watra	25	36	59:47
7. Gołąbek	25	36	48:49
8. Orzeł	25	33	51:56
9. Sęp	25	32	53:60
10. Małkinia	25	30	58:51
10. Czarni	25	30	45:46
11. Podlasie II	25	29	40:55
12. Łosice	25	28	40:64
13. Zryw	25	25	57:83
15. Jastrząb	25	23	39:48
16. Hutnik	25	9	23:133

NASTĘPNE MECZE

16 maja, sobota

Orzeł Unin - ULKS Gołąbek (12), Naprzód Skórzec - Wektra Zbuczyn

17 maja, niedziela

Sęp Żelechów - Hutnik Huta Czechy (18), Zryw Sobolew - Watra Mrozy (16), Płomień Dębe Wielkie - ŁDK Łosice, Jastrząb Żeliszew - Pogoń II Siedlce, Czarni Węgrów - MKS Małkinia (Małkinia Górna), Podlasie II Sokołów Podlaski - Fenix Siennica

Wilga znowu na dnie

PIŁKA NOŻNA - IV LIGA MAZOWIECKA

Minimalne przegrane ze stołecznymi drużynami - KTS Weszło (1:2) oraz Talentem Warszawa (0:1) - przy jednoczesnych dobrych wynikach bezpośrednich rywali sprawiły, że Wilga Garwolin ponownie osiadła na dnie ligowej tabeli

Szanse na utrzymanie w IV lidze drastycznie zmalały. Choć kolejne porażki GKS-u jeszcze matematycznie niczego nie przesądzają, to wizja spadku Garwolina stała się bardzo realna.

Z WESZŁO BEZ NIESPODZIANKI

Niestety, scenariusz na boisku nie ułożył się po myśli gospodarzy. KTS Weszło wygrało 2:1, a honorowe trafienie dla GKS-u zaliczył Emmanuel Obi.

Starcie z Talentem było typowym meczem „o sześć punktów". Jednak Wilga zawiodła oddając punkty zespołowi, który też walczy o ligowy byt. W doliczonym czasie GKS stracił gola i jeden punkt.

Z DOBREJ GRY PUNKTÓW NIE MA

Karol Zawadka po meczu z Weszło przyznał, że w ostatnich trzech spotkaniach jego zespół prezentował naprawdę dobry futbol, jednak szwankowała skuteczność pod bramką rywala. Mimo trudnej sytuacji, trener i drużyna do końca wierzą w końcowy sukces.

Fakty pozostają jednak brutalne: dobra gra Wilgi nie przekłada się na zdobycz punktową. Wiosną zespół uległ trzem bezpośrednim rywalom z dołu tabeli: Mazurowi (1:2), Marcovii (0:1) i Talentowi (0:1). Nastrojów przy Sportowej nie poprawiły wyniki ostatniej kolejki, w której walczący o utrzymanie Mazur Karczew niespodziewanie pokonał Weszło (2:1), a Marcovia wygrała z Ożarowianką (3:0).

mn

WYNIKI 27 KOLEJKI

Wilga Garwolin	1(0)
KTS Weszło	2(1)

Gole: 0:1 (13') Damian Winiarski , 0:2 (56') Damian Winiarski, 2:1 (81') Emmanuel Obi

Wilga: Makulec, Rudzki (54. D. Papiernik), Lewkowski, Chyła, Shakurau (77. Novais De Brito), Grzegorczyk (69. Nyakwara), Wawryszczuk, Mianowski, Pasternak (64. Piesio), Falecki (46. Świętulski), Obi. Trener: Karol Zawadka

Błonianka - Ursus	0:1
Marcovia - Mazovia	0:1
Oskar - Ożarowianka	2:2
Hutnik - Legionovia	2:2
Mazur - Łomianki	1:2
Przasnysz - Talent	1:1
Victoria - Makowianka	4:2
Mszczonow. - Piaseczno	2:1

WYNIKI 28 KOLEJKI

Talent Warszawa	1(0)
Wilga Garwolin	0(0)

Gol: 1:0 (90+2') Ignacy Ognicha

Wilga: Makulec, D. Papiernik, Chyła, Lewkowski, Shakurau, Grzegorczyk, Wawryszczuk, Pasternak (80. Nyakwara), Mianowski, Świętulski, Obi. Trener: Karol Zawadka

Ursus - Mszczonowianka	1:1
Piaseczno - Victoria	2:4
Makowianka - Przasnysz	1:3
Weszło - Mazur	1:2
Łomianki - Hutnik	1:2
Legionovia - Oskar	2:1
Ożarowianka - Marcovia	0:3
Mazovia - Błonianka	5:0

TABELA

1. Weszło	28	62	62:31
2. Mazovia	28	60	60:26
3. Victoria	28	57	76:39
4. Hutnik	28	55	60:33
5. Legionovia	28	46	63:45
6. Mszczonow.	28	43	56:51
7. Błonianka	28	43	42:44
8. Piaseczno	28	39	60:53
9. Łomianki	28	39	40:57
10. Ursus	28	38	43:42
11. Oskar	28	37	48:52
12. Makowian.	28	37	49:58
13. Przasnysz	28	36	36:50
14. Talent	28	34	41:57
15. Mazur	28	26	31:55
16. Ożarowian.	28	24	45:76
17. Marcovia	28	21	41:64
18. Wilga	28	20	38:58

NASTĘPNE MECZE

środa, 13 maja

Wilga Garwolin - Makowianka Maków Mazowiecki (18), Mazovia Mińsk Mazowiecki - Ursus Warszawa, Błonianka Błonie - Ożarowianka Ożarów Mazowiecki, Marcovia Marki - Legionovia Legionowo, Oskar Przysucha - KS Łomianki, Hutnik Warszawa - KTS Weszło Warszawa, Mazur Karczew - Talent Warszawa, MKS Przasnysz-MKS Piaseczno, Victoria Sulejówek - Mszczonowianka Mszczonów

sobota, 16 maja

MKS Piaseczno - Wilga Garwolin (13), Ursus Warszawa - Victoria Sulejówek, Mszczonowianka Mszczonów - MKS Przasnysz, Makowianka Maków Mazowiecki - Mazur Karczew, Talent Warszawa - Hutnik Warszawa, KTS Weszło Warszawa- Oskar Przysucha, KS Łomianki - Marcovia Marki, Legionovia Legionowo - Błonianka Błonie, Ożarowianka Ożarów Mazowiecki - Mazovia Mińsk Mazowiecki

Orzeł z kompletem

PIŁKA NOŻNA - A KLASA (WARSZAWA II)

Amur Wilga był bliski zwycięstwa w starciu z Wisłą Dziecinów

Niestety, ostatecznie zremisował 2:2, tracąc gola w doliczonym czasie gry. Z kolei Orzeł Parysów pokonał Drukarza II Warszawa 4:1 i utrzymał pozycję lidera tabeli. W tym spotkaniu hat-trickiem popisał się Krystian Parzyszek.

Już w sobotę dojdzie do powiatowych derbów pomiędzy Orłem Parysów a Amurem Wilga. Faworytem meczu są gospodarze, którzy jesienią wygrali w Wildze 1:0. Spotkanie w Parysowie rozpocznie się o godzinie 18:00.

mn

WYNIKI 21 KOLEJKI

Amur Wilga	2
Wisła Dziecinów	2

Gole dla Amura: Olaf Górzkowski, Antoni Kęsik

Drukarz II Warszawa	1
Orzeł Parysów	4

Gole: 0:1 (22') Dominik Jarek, 0:2 (50') Krystian Parzyszek, 0:3 (51') Krystian Parzyszek, 1:3 (60'),1:4 (90') Krystian Parzyszek

KS Glinianka	4
Promnik Łaskarzew	3

Gole dla Promnika: Tomasz Paszkowski, Patryk Szczypek, Michał Jankowski

Wilga II Garwolin	0
Impuls Warszawa	0
Talent II - Józefovia II	4:3
Zły - KS Wesoła	0:5
Radość - Start	1:0

MECZE ZALEGŁE

Wisła - Drukarz II	3:1
Impuls - Radość	0:2

TABELA

1. Orzeł	21	46	74:29
3. KS Wesoła	21	45	49:26
3. Talent II	21	44	65:35
4. Wisła	21	42	48:21
5. Wilga II	21	36	58:44
6. Józefovia II	21	36	63:35
7. Amur	21	30	38:37
8. Promnik	21	26	41:43
9. KS Glinianka	21	26	36:50
10. PKS Radość	21	25	32:49
11. Start	21	23	27:49
12. Drukarz II	20	20	49:53
13. Impuls	21	16	42:62
14. Zły	21	3	10:99

NASTĘPNE MECZE

16 maja, sobota

Orzeł Parysów - Amur Wilga (18), Start Otwock - Wilga II Garwolin (13), KS Wesoła (Warszawa) - Talent II Warszawa

17 maja, niedziela

Promnik Łaskarzew - Zły Warszawa (17), Impuls Warszawa - KS Glinianka, Józefovia II Józefów - Drukarz II Warszawa, Wisła Dziecinów - PKS Radość (Warszawa)

Kryzys w Promniku trwa

PIŁKA NOŻNA - A KLASA (SIEDLCE)

Wilga Miastków Kościelny pokonała LKS Ostrówek 1:0, natomiast Promnik Gończyce uległ Błękitnym Stoczek 0:2

Dla drużyny z Gończyc to już trzecia porażka z rzędu. Po wcześniejszych przegranych z Victorią Kałuszyn (1:3) oraz Olimpią Latowicz (2:4), tym razem zespół musiał uznać wyższość Błękitnych Stoczek (0:2).

Zgoła odmienne nastroje panują w Miastkowie Kościelnym - Wilga utrzymała sześciopunktową przewagę nad Victorią Kałuszyn. Choć od 41. minuty LKS Ostrówek grał w dziesiątkę, miastkowianie wygrali skromnie 1:0. Zwycięską bramkę na 25 minut przed końcem spotkania zdobył Jakub Biedrzycki.

mn

WYNIKI 21 KOLEJKI

Błękitni Stoczek	2
Promnik Gończyce	0

Promnik: Jakubik (46' Goliszewski), Krzyśpiak, Zackiewicz, Szewczyk, Radziej, Cieślak, Michalczyk, Ochnio (46' Kiliszek), Król (64' Zadrożny), Kasperczyk (90' Korycki), Rusak. Trener: Dawid Kasperczyk

LKS Ostrówek	0
Wilga Miastków K.	1

Gol: Jakub Biedrzycki 65'

Wilga: Szostak, Sivaraman (46. Salomończyk), Róg (70. Zieliski), Śliński, Wardak, Biedrzycki (80. Kajka) K.Baran, Frelik (73. Kimutai), M. Ponceleusz, B. Wasilka, S. Wasilka. Trener: Krzysztof Aniszewski

Zorza - Kosovia	3:0
Amazonka - Andrzejewo	3:2
Victoria - Olimpia	5:1
Tajfun - Grodzisk	1:2
Dobre - Tęcza	3:0

TABELA

1. Wilga	21	52	75:21
2. Victoria	21	46	88:43
3. Promnik	21	43	69:31
4. Grodzisk	21	37	49:32
5. GKS Dobre	21	37	47:37
6. Błękitni	21	30	39:53
7. Kosovia	21	28	31:50
8. Zorza	21	27	38:49
9. Amazonka	2124		46:50
10. Olimpia	21	23	38:64
11. Tęcza	21	21	40:56
12. Tajfun	21	18	50:63
13. GKS Andrzej.	21	16	45:61
14. LKS Ostrów.	21	16	38:84

NASTĘPNE MECZE

16 maja, sobota

Wilga Miastków Kościelny - Amazonka Wiśniew (13)

17 maja, niedziela

Promnik Gończyce - LKS Ostrówek (17), Zorza Sterdyń - Grodzisk Krzymosze, Kosovia Kosów Lacki - Victoria Kałuszyn, Olimpia Latowicz - Błękitni Stoczek, GKS Andrzejewo - GKS Dobre, Tęcza Stanisławów- Tajfun Jartypory

eprasa.pl b354a9c3b4

Hutnik będzie walczył do końca

PIŁKA NOŻNA -HUTNIK HUTA CZECHY

Piotr Zalewski od 20 kwietnia jest trenerem seniorów Hutnika Huta Czechy. Szkoleniowiec przejął drużynę w trudnym momencie, ale podkreśla, że zespół nie zamierza się poddać i już pracuje z myślą o przyszłym sezonie

Piotr Zalewski zastąpił na stanowisku trenera Roberta Kwiatkowskiego, który prowadził zespół przez niespełna trzy sezony. Nowy szkoleniowiec przyznaje, że decyzja o objęciu drużyny zapadła szybko.

- *Po rozstaniu trenera z drużyną dostałem telefon od prezesa Marcina Jedynaka. Znamy się od lat. Jestem bardzo związany z klubem, więc wiedział, że może na mnie liczyć w tej trudnej sytuacji, w jakiej znalazła się drużyna. Poprosiłem o 2 dni do zastanowienia, ale praktycznie decyzja była podjęta od razu. Pojechałem jeszcze jako kibic na mecz do Siennicy 18 kwietnia, a 2 dni później zacząłem pracę z drużyną na treningu* - mówi Zalewski.

Pytany o późną zmianę szkoleniowca odpowiada krótko: - *To pytanie raczej do zarządu i byłego trenera. W styczniu został wybrany nowy zarząd klubu. Podjęli decyzję o dalszej współpracy z obecnym wtedy trenerem. Co się wydarzyło, że drogi się rozeszły trenera z pierwszą drużyną, tego nie wiem.*

Jak podkreśla trener, nie dostał od zarządu konkretnego celu punktowego. - *Gdy dostałem propozycję objęcia drużyny, to otwarcie rozmawialiśmy, na co jest nas stać teraz. Nie mogę powiedzieć, że dostałem konkretne cele. Cel był jeden. Odbudować zespół, który powalczy do końca sezonu o jak najlepsze wyniki* - zaznacza.

Nowy trener został dobrze przyjęty przez zawodników. - *W zespole zostałem przyjęty bardzo dobrze. To jest bardzo młody zespół wsparty kilkoma doświadczonymi zawodnikami. Z kilkoma grałem w Hutniku, część chłopaków to są moi wychowankowie z juniorów* - mówi.

Pierwsze mecze pod wodzą Zalewskiego przyniosły lepszą grę i punkty. Później przyszła wysoka porażka w derbach z Sobolewem. - *Jeśli chodzi o pierwsze mecze, to uważam, że podeszliśmy do nich bardzo mądrze. W meczu z Pogonią i Sokołowem graliśmy konsekwentnie przez 90 minut to, co sobie założyliśmy przed meczem. Każdy z zawodników dał z siebie 100%, co przyniosło efekty w końcowych wynikach. W meczu derbowym z Sobolewem do przerwy było dobrze, po przerwie chcieliśmy wyjść wyżej i zaatakować przeciwnika, co skutkowało stratą 4 bramek. Rozmawialiśmy po meczu, wiemy co zrobiliśmy źle, wyciągamy wnioski i przygotowujemy się do następnego meczu* - ocenia trener.

Choć widmo spadku jest bardzo realne, w drużynie nie ma mowy o odpuszczaniu. - *Każdy wie, na czym stoimy, ale nikt nie chce odpuścić. Walczymy do końca. Kadra obecnie liczy ok. 30 zawodników. Wiadomo szkoła, praca i nie zawsze możemy na wszystkich liczyć. Na chwilę obecną na treningach mam 18-24 zawodników. Na meczu mogę liczyć na 16-18 osób* - podkreśla.

Klub już myśli o przyszłości. Trwają rozmowy z byłymi zawodnikami i juniorami. - *Jesteśmy po rozmowach z byłymi juniorami, co zawiesili granie w piłkę. Część już z nami trenuje, część wróci na jesieni. Kilku byłych naszych juniorów grających w klubach juniorskich też jest zainteresowanych grą od jesieni u nas. Są to młodzi, ale ambitni. Bardzo cieszymy się, że chcą do nas dołączyć* - dodaje.

Pozostałe mecze tego sezonu trener traktuje także jako przygotowanie do nowych rozgrywek. - *Jeśli chodzi o pozostałe mecze w okręgówce, traktujemy je już jako przygotowanie do nowego sezonu. Zmieniliśmy trochę ustawienie taktyczne, inne schematy gry. Wszyscy widzimy, że po tych trzech meczach coś zadziałało pozytywnie. Nie ma dla mnie znaczenia teraz ilość punktów, strzelonych goli czy straconych. Spadek mamy raczej pewny, więc każdy mecz traktujmy jako naukę. Mamy młody zespół, który uczy się seniorskiej piłki* - tłumaczy.

Na koniec trener zwrócił się do kibiców Hutnika. - *Kibicom mogę przekazać, że każdy z zawodników, który zakłada koszulkę z herbem HHC, nie podda się i będzie walczyć do końca. Razem z zarządem mamy plan przyszłościowy, potrzebujemy trochę czasu. Obiecujemy, że nasz Hutnik wróci na odpowiednie miejsce* - zapewnia Piotr Zalewski.

mn

PIOTR ZALEWSKI

Wiek: 36 lat
Kariera piłkarska: Wychowanek juniorskich drużyn Wilgi Garwolin i KS Piaseczno. W piłce seniorskiej reprezentował barwy Wilgi Garwolin, Orła Unin oraz Hutnika Huta Czechy.
Doświadczenie trenerskie: Od 11 lat filar szkoleniowy w KS Hutnik Huta Czechy. Obecnie z powodzeniem prowadzi drużynę seniorów oraz młodych adeptów z rocznika 2012/2013. W swojej karierze przez 1,5 roku trenował także zespół Iskry Pilawa.
Prywatnie: Szczęśliwy mąż oraz tata 14-letniej Alicji i 8-letniej Natalii.
Zainteresowania: Fan dobrego kina i polskich brzmień hip-hopowych. Wolny czas najchętniej spędza na spotkaniach w gronie znajomych.

Michałówka najlepsza w powiecie

SPORT SZKOLNY - CZWÓRBÓJ

Uczniowie Szkoły Podstawowej w Michałówce wygrali powiatowe zawody w czwórboju lekkoatletycznym zarówno w kategorii dziewcząt, jak i chłopców

Na drugim miejscu w obu klasyfikacjach uplasowała się SP Maciejowice.

Wśród chłopców trzecie miejsce zajęła SP Wilkowyja, a w rywalizacji dziewcząt SP Ruda Talubska.

Najlepszą zawodniczką zawodów była Anna Mućko z SP Ruda Talubska. Wygrała aż trzy konkurencje: bieg na 600 metrów z czasem 1:53,56 min, skok w dal wynikiem 446 cm oraz bieg na 60 metrów w czasie 8,39 s. Drugie miejsce w klasyfikacji indywidualnej zajęła Lena Soszka z SP Michałówka, a trzecie Zofia Bajerowska z SP Maciejowice.

Wśród chłopców najlepiej zaprezentował się Norbert Zabiegałowski z SP Maciejowice. Zwyciężył w biegu na 60 metrów z czasem 8,33 s oraz w skoku w dal wynikiem 470 cm. Drugie miejsce w klasyfikacji indywidualnej wywalczył Jakub Sikora z SP Michałówka, a trzecie Mikołaj Korycki z SP Ruda Talubska. **mn**

Reprezentanci Szkoły Podstawowej z Michałówki z nauczycielami. Mistrzowie powiatu garwolińskiego w czwórboju lekkoatletycznym współzawodnictwa sportowego szkół Szkolnego Związku Sportowego

Ruda Talubska, 7 maja

WYNIKI INDYWIDUALNE

dziewczyny

1. Anna Mućko (Ruda Talubska) 309 pkt; 2. Lena Soszka (Michałówka) 283 pkt; 3. Zofia Bajerowska (Maciejowice) 245 pkt

bieg - 600 m

1. Anna Mućko 1,53,56 min (Ruda Talubska); 2. Lena Soszka 1,54.00 min (Michałówka); 3. Lena Zalewska 2,11.07 min (Pilawa)

skok w dal

1. Anna Mućko 446 cm (Ruda Talubska); 2. Lena Soszka 410 cm (Michałówka); 3. Nina Wawer 398 cm (Michałówka)

bieg - 60 m

1. Anna Mućko 8,39 s (Ruda Talubska); 2 .Lena Soszka 8,49 s (Michałówka); 3. Nina Wawer 8,86 s (Michałówka)

rzut piłeczką palantową

1. Zofia Bajerowska 50,50 m (Maciejowice I); 2. Zuzanna Bajerowska 38,50 m (Maciejowice I); 3. Karolina Szczygielska Karolina 37,00 m (Maciejowice I)

chłopcy

1. Norbert Zabiegałowski (Maciejowice) 210 pkt; 2. Jakub Sikora (Michałówka) 200pkt; 3. Mikołaj Korycki (Ruda Talubska) 194 pkt.

bieg - 1000 m

1. Wojciech Garnek 3,32.08 min (Gończyce); 2.Antoni Zaręba 3, 38.56 min (Samogoszcz); 3. Nikodem Kowalski 3,38. 81 (Pilawa)

bieg - 60 m

1. Norbert Zabiegałowski 8,33 s (Maciejowice I); 2. Jakub Sikora 8,49 s (Michałówka); 3. Mikołaj Korycki 8,58 s (Ruda Talubska)

rzut piłeczką palantową

1. Franciszek Mikulski 47,00 m (Michałówka); 2. Bartosz Górski 44,50 m (Maciejowice II); 3. Igor Andrzejewski 43,00 (Maciejowice II)

skok w dal

1. Norbert Zabiegałowski 470 cm (Maciejowice I); 2. Mikołaj Korycki 450 cm (Ruda Talubska); 3.Kacper Jaskulski 440cm (Maciejowice I)

WYNIKI DRUŻYNOWE

Chłopcy

1. SP Michałówka - 869 pkt: Piotr Wiertek, Piotr Wielgosz, Adam Micha, Jakub Sikora, Mikołaj Bąk, Franciszek Mikulski. Opiekun: Dariusz Zieliński
2. SP Maciejowice (I) - 847 pkt: Norbert Zabiegałowski, Kacper Jaskulski, Jakub Mróz, Brajan Cieloch, Jakub Bożech, Wojciech Szopa. Opiekun: Przemysław Gazda
3. SP Wilkowyja (I) - 759 pkt: Jakub Oleksiak, Jerzy Dąbrowski, Filip Głowacki, Michał Borkowski, Jerzy Twardowski. Opiekun: Włodzimierz Jarzyna
4. SP Gończyce (715 pkt)
5. SP Maciejowice (II) (709 pkt)
6. SP Ruda Talubska (661 pkt)
7. SP Pilawa (659 pkt)
8. SP Wilkowyja (II) (622 pkt)
9. SP Rębków (585 pkt)
10. SP Samogoszcz (579 pkt)
11. SP Wilga (569 pkt)
12. SP Miastków (I) (530 pkt)
13. SP Miastków (II) (424 pkt)

Dziewczyny

1.SP Michałówka - 1014 pkt: Lena Soszka, Nina Wawer, Wiktoria Pawliszewska, Urszula Biernacka, Michalina Makulec, Małgorzata Ostrowska. Opiekun: Monika Zawadzka
2. SP Maciejowice (I) - 1009 pkt: Zuzanna Bajerowska, Zofia Bajerowska, Karolina Szcygielska, Oliwia Jastrzębska, Paulina Przyczka, Julia Krogulec. Opiekun: Marta Kujawa
3. SP Ruda Talubska - 892 pkt: Michalina Buława, Michalina Gniadek, Natalia Dziak, Anna Mućko, Gabriela Wołowicz i Lena Balas
4. SP Pilawa (845 pkt)
5. SP Gończyce (839 pkt)
6. SP Maciejowice (II) (820 pkt)
7. SP Samogoszcz (810 pkt)
8. SP Miastków (I) (682 pkt)
9. SP Rębków (680 pkt)
10. SP Wilga (586 pkt)
11. SP Miastków (II) (427 pkt)

eprasa.pl b354a9c3b4

NASI NAJMŁODSI MIESZKAŃCY

Marcelina, Kamil, Piotr i Jaś.

3 maja 2026 r. o godz. 11:00 urodziła się Marcelina. Ważyła 3530 g i mierzyła 52 cm. Jest córką Oliwi i Mateusza Boguckich z Izdebna

4 maja 2026 r. o godz. 15:25 urodził się Kamil. Ważył 3130 g i mierzył 50 cm. Jest synem Kingi i Damiana Rzepeckich z Łucznicy

6 maja 2026 r. o godz. 15:39 urodził się Piotr. Ważył 3240 g i mierzył 54 cm. Jest synem Karoliny i Radosława Ragusów z Garwolina

7 maja 2026 r. o godz. 11:55 urodził się Jaś. Ważył 3750 g i mierzył 52 cm. Jest synem Weroniki i Marcina Kowalskich z Łaskarzewa.

MAJÓWKA W KOZICACH DLA IZABELKI

Muzyka, lokalne przysmaki i pomoc dla potrzebującej dziewczynki - tak wyglądał charytatywny piknik, który 1 maja odbył się w Kozicach

Charytatywny piknik odbył się 1 maja w Kozicach

„Majowe spotkanie z tradycją i sercem Mazowsza" zorganizowali wójt **Michał Jasek**, Koło Gospodyń Wiejskich w Kozicach oraz sołectwo Kozice. Na uczestników czekały stoiska KGW, animacje i lokalne potrawy.

Na scenie wystąpiły Orkiestra Dęta OSP z Garwolina, kapela Kwapiński, zespół Energy Girls, Konstanty Drążyk oraz gwiazda wieczoru - Milano.

W akcję zaangażowała się także młodzież i wolontariusze. Przygotowali scenkę o wartościach w codziennym życiu oraz „Karty Mocy" dla chorych dzieci i hospicjum.

Tegoroczny piknik miał charakter charytatywny. Pomoc trafi do 9-letniej **Izabeli Sadurek**, która choruje m.in. na dziecięce porażenie mózgowe i epilepsję. Dziewczynka nie chodzi i nie mówi, wymaga stałej opieki oraz specjalistycznego wózka. - *Jest nam potrzebny do poruszania się po terenie wiejskim. Ten, który posiadamy nadaje się głównie do powierzchni równych i twardych. Niestety wózek, o którym marzymy kosztuje kilkadziesiąt tysięcy złotych* - mówi **Justyna Sadurek**, mama Izabelki.

Główną bohaterką dnia była Izabela Sadurek. Na piknik przybyła z rodzicami Justyną i Mariuszem oraz siostrą Jagodą. Na zdjęciu z zastępcą wójta

Podczas pikniku udało się zebrać dokładnie 35 tys. 466 zł 31 gr. Pieniądze zostaną przekazane na zakup nowego wózka. - *To wydarzenie pokazuje, jak piękną jesteśmy wspólnotą, która potrafi się zjednoczyć w wyjątkowych chwilach, gdy trzeba pomóc drugiemu człowiekowi* - podkreśla wójt Michał Jasek.

tk

NASZA AKCJA

Wspieraj swoich! Kupuj lokalnie z „Twoim Głosem"

Kontynuujemy naszą akcję, w której co tydzień zaglądamy do serc naszej lokalnej społeczności. Odwiedzając małe, rodzinne biznesy, robicie Państwo coś znacznie ważniejszego niż zwykłe zakupy - wspólnie budujemy siłę gospodarczą naszego powiatu i dajemy pracę naszym sąsiadom. To właśnie w tych wyjątkowych punktach, z dala od pośpiechu wielkich marketów, panuje prawdziwie sąsiedzka atmosfera, a na półkach czekają unikalne towary od lokalnych producentów, których nie znajdziecie w dużych sieciach handlowych. Wybierając te miejsca, nie tylko wspieracie rodzimych przedsiębiorców, ale także zyskujecie dostęp do najświeższych produktów i najnowszego numeru „Twojego Głosu". W tym tygodniu polecamy Waszej uwadze kolejne lokalne punkty:

STRYCH 39: Sklep Spożywczo-Przemysłowy „Oleńka"

TROJANÓW 67: Sklep Spożywczo-Przemysłowy

ŁASKARZEW, ul. Wolska 47: Sklep Spożywczo-Przemysłowy

SOBOLEW, ul. Kościuszki 74: Mini Market

IZDEBNO-KOLONIA 4A: Sklep/Stacja Paliw „Kama"

PILAWA, ul. Dworcowa 2B: Zawada Market

eprasa.pl b354a9c3b4