Brak lekarzy i długi – chirurgia w Brzegu Dolnym zamknięta. Co dalej? str. 3

KURIER GMIN

www.kuriergmin.pl

TYGODNIK POWIATU WOŁOWSKIEGO

Nr 8 (1764)
Rok XXXVI

Czwartek, 20 lutego 2025

ISSN 1426 - 1057

Cena 4,50zł (w tym 5% VAT)

Kosmiczna Rewolucja w Wołowie – powstanie muzeum i planetarium poświęcone gen. Mirosławowi Hermaszewskiemu str. 9

WALCZYLI Z OGNIEM DO RANA

ZABYTKOWA KAPLICA SPŁONĘŁA DOSZCZĘTNIE

str. 5

O obwodnicy do S5, kolejach, drogach i ścieżkach rowerowych mówi Michał Rado, wicemarszałek województwa dolnośląskiego w rozmowie z Kurierem Gmin str. 6-7

Mauzoleum w Brzegu Dolnym w ruinie – sprawa w zawieszeniu str. 11

Syberia. Mija 85. rocznica wywózek Polaków z Kresów na Syberię, skąd wielu nie wróciło str. 13

Rok 2024 z perspektywy Miejskiego Klubu Sportowego „Rokita” str. 15

SKUP ZŁOMU
PĘGÓW
ul. Główna 79
Czynne 8-17
Skupujemy złom oraz metale kolorowe. Odbieramy złom również swoim transportem, możemy wysłać auto z HDS. Waga - najazd 60 t.
www.zlompegow.pl
Aktualizuj ceny telefonicznie
600 56 20 36
REKLAMA

eprasa.pl b3f3f7052b

Po długiej i ciężkiej chorobie dnia 14.02.2025 roku odeszła do Pana

Anna Górska

wieloletnia nauczycielka i dyrektorka szkoły podstawowej w Budkowie oraz wieloletnia radna gminy Wińsko

Córką, wnukom i całej rodzinie składamy wyrazy głębokiego współczucia

Przyjaciele z Buszkowic i Budkowa

Wyrazy głębokiego żalu i współczucia

dla Pana Waldemara Rutowicza
Radnego Rady Miejskiej w latach 2018-2024
z powodu śmierci
ŻONY

Jan Tomków
Przewodniczący Rady Miejskiej
wraz z Radnymi

Dariusz Chmura
Burmistrz Gminy Wołów

Wszystkim, którzy w tak bolesnych dla nas chwilach dzielili z nami smutek i żal, okazali wiele serca i życzliwości oraz uczestniczyli we mszy św. i ceremonii pogrzebowej Naszej Ukochanej Mamy, Babci i Prababci

Ś.P. Anny Górskiej

serdeczne podziękowania składają
Córki z Rodzinami

REKLAMA

Europejski Dzień Numeru Alarmowego 112 – pamiętaj, ten numer ratuje życie!

11 lutego obchodziliśmy Europejski Dzień Numeru Alarmowego 112. Data tego święta nie jest przypadkowa – odpowiada europejskiemu numerowi ratunkowemu, który obowiązuje we wszystkich krajach Unii Europejskiej. To doskonała okazja, by przypomnieć, jak działa numer 112 i dlaczego jest tak ważny dla naszego bezpieczeństwa.

Fot.Dagmara Zielińska

Numer alarmowy 112 umożliwia szybki kontakt ze służbami ratunkowymi – strażą pożarną, policją i pogotowiem ratunkowym. Działa nie tylko w Polsce, ale i w całej Europie, zapewniając pomoc niezależnie od tego, gdzie się znajdujemy. Co więcej, zgłoszenia są obsługiwane przez specjalnie przeszkolonych operatorów, którzy kierują sprawę do odpowiednich służb.

Kiedy dzwonić pod 112?

Numer alarmowy 112 należy wybierać wyłącznie w sytuacjach zagrożenia zdrowia, życia lub mienia, np.:

- Wypadki drogowe i inne nagłe zdarzenia wymagające interwencji służb ratunkowych
- Pożary, zadymienia, ulatniający się gaz
- Nagłe pogorszenie stanu zdrowia, wymagające pomocy medycznej
- Zagrożenie życia, np. przemoc domowa, napaść, włamanie

Nie wolno dzwonić pod 112 w celach żartów czy nieuzasadnionych zgłoszeń – każde niepotrzebne połączenie może zablokować linię i opóźnić pomoc dla tych, którzy jej naprawdę potrzebują.

112 – numer, który działa także bez zasięgu

Niewiele osób wie, że numer 112 można wybrać nawet wtedy, gdy telefon nie ma karty SIM. Połączenie zostanie przekierowane do najbliższej dostępnej sieci, co może uratować życie w sytuacji, gdy jesteśmy poza zasięgiem swojego operatora.

Pamiętajmy o numerze, który ratuje życie

Europejski Dzień Numeru Alarmowego 112 to przypomnienie, że szybka i właściwa reakcja może uratować zdrowie i życie innych ludzi. Warto znać zasady korzystania z numeru alarmowego i nauczyć ich również dzieci, aby w razie potrzeby potrafiły wezwać pomoc.

Nie zapominajmy – 112 to numer, który może uratować życie!

ziela

REKLAMA

Brak lekarzy i długi – chirurgia w Brzegu Dolnym zamknięta. Co dalej?

Oddział chirurgiczny nie funkcjonował od 14 września ubiegłego roku. Teraz podjęto decyzję o jego definitywnym zamknięciu. Powodem zawieszenia pracy oddziału kilka miesięcy temu był brak możliwości zapewnienia ciągłości dyżurowej.

Radni i burmistrza przyjęli do wiadomości zamknięcie chirurgii bez komentarza.

W poniedziałek odbyło się posiedzenie Komisji Spraw Społecznych oraz Komisji Porządku Publicznego i Bezpieczeństwa Rady Miejskiej w Brzegu Dolnym, poświęcone funkcjonowaniu Powiatowego Centrum Medycznego na terenie gminy. W spotkaniu uczestniczyli Bartosz Granat – prezes PCM, Jerzy Pałys – sądowy zarządca spółki oraz burmistrz Brzegu Dolnego. W tym dniu spółka wydała oficjalne oświadczenie o zamknięciu oddziału chirurgii. Jak wynika z komunikatu, oddział zostaje zamknięty z dniem 1 marca. Przez ostatnie miesiące prowadzone były rozmowy z lekarzami zainteresowanymi pracą na oddziale, jednak nie udało się skompletować pełnego zespołu do zapewnienia 24-godzinnego funkcjonowania placówki. PCM wskazuje, że sytuację dodatkowo komplikuje restrukturyzacja spółki oraz jej zadłużenie wynoszące 24 miliony złotych. Oddział chorób wewnętrznych oraz izba przyjęć będą nadal funkcjonować bez zmian. Spółka zapowiada rozwój oddziału wewnętrznego, w tym zwiększenie liczby łóżek, rozwój diagnostyki oraz transportu medycznego. W planach jest również otwarcie ambulatorium chirurgicznego, które mogłoby zapewniać doraźną pomoc w nagłych przypadkach, pod warunkiem uzyskania aprobaty Narodowego Funduszu Zdrowia. W styczniu tego roku prezes PCM, Bartosz Granat, w rozmowie z nami zapowiadał, że ostateczna decyzja dotycząca ponownego otwarcia lub zamknięcia oddziału chirurgii zapadnie 17 lutego. Informował również, że w przypadku niemożności uruchomienia oddziału, rozważone zostanie stworzenie ambulatorium chirurgiczno-urazowego. Miejsce to miałoby zabezpieczać pacjentów w zakresie szycia i opatrywania ran, unieruchamiania złamań niewymagających operacji, rozpoznawania stanów zagrożenia życia oraz kierowania pacjentów do szpitalnych oddziałów ratunkowych (SOR). Ambulatorium funkcjonowałoby w godzinach, w których najczęściej pacjenci zgłaszają się po pomoc. W gotowości byłby również transport sanitarny, który szybko i bezpiecznie przewoziłby pacjentów do ościennych SOR-ów.

Co na to radni?

Krzysztof Kasiańczuk, radny Rady Miejskiej w Brzegu Dolnym tak skomentował sprawę na Głosie Dolnobrzeskiej Rady:

W dniu 17 lutego 2025 roku odbyło się wspólne posiedzenie Komisji Spraw Społecznych oraz Porządku i Bezpieczeństwa dotyczące działalności powiatowej służby zdrowia. Prezes PCM Bartosz Granat przedstawił sytuację spółki i poinformował, że od 1 marca 2025 roku Oddział Chirurgii w Brzegu Dolnym zostanie zamknięty. Warto przypomnieć, że 16 września 2024 roku chirurdzy zrezygnowali z pracy. Do dzisiaj prezesowi nie udało się pozyskać nowego zespołu chirurgów. Kontrakt z NFZ na prowadzenie Oddziału Chirurgii w Brzegu Dolnym bezpowrotnie wygasa. Jego odtworzenie w przyszłości jest praktycznie niemożliwe. W poprzedniej kadencji Gmina Brzeg Dolny ogromnym wysiłkiem ratowała spółkę PCM, dofinansowując ją kwotą ok. 10 mln zł. Na koszt Gminy wyremontowano częściowo budynek szpitala w Brzegu Dolnym, wybudowano nowoczesną kotłownię. Piotr Burdach, poprzedni prezes PCM, pozyskał nowoczesny sprzęt do zabiegów i operacji chirurgicznych między innymi laparoskop oraz rozbudował diagnostykę medyczną poprzez utworzenie pracowni tomografii komputerowej. Oddział Chirurgii funkcjonował w Brzegu Dolnym od kilkudziesięciu lat. Z niepokojem przyjęliśmy informację o zamknięciu Oddziału. Apelujemy do Wspólników o pilne podjęcie wszelkich możliwych działań w celu zapewnienia mieszkańcom odpowiedniej opieki chirurgicznej!

Gdzie mieszkańcy znajdą pomoc?

Mieszkańcy będą musieli korzystać z opieki medycznej w ościennych szpitalach, m.in. we Wrocławiu, Trzebnicy i Miliczu. Czy uda się stworzyć ambulatorium chirurgiczne? Trzymamy kciuki, ponieważ byłoby to kluczowe dla bezpieczeństwa mieszkańców. Przypomnijmy, że spółka wciąż przechodzi proces restrukturyzacji, a jej priorytetem jest spłata zaległych zobowiązań wobec ZUS i kontrahentów.

KaTa

REKLAMA

REKLAMA

eprasa.pl b3f3f7052b

KURIER GMIN
TYGODNIK POWIATU WOŁOWSKIEGO
www.kuriergmin.pl

Zatrzymali go za niesprawne światła, znaleźli narkotyki

Policjanci z Wołowa prowadzili na naszych drogach akcję „Stan Techniczny", sprawdzając stan pojazdów. Podczas kontroli osobowego seata zauważyli, że w aucie nie działają światła. Kierowca, 33-letni mieszkaniec powiatu trzebnickiego, zachowywał się nerwowo, co od razu wzbudziło podejrzenia funkcjonariuszy.

– Podczas kontroli 33-latek był zdenerwowany, a jego źrenice nie reagowały na światło. Podejrzenia mundurowych potwierdził test wykonany na urządzeniu do badania obecności substancji odurzających, którego wynik wskazał na obecność amfetaminy lub metamfetaminy – mówi asp. Janusz Rosa z wołowskiej policji.

Fot.KPP Wołów

Fot.KPP Wołów

Policjanci postanowili sprawdzić miejsce zamieszkania mężczyzny. Tam znaleźli i zabezpieczyli blisko 45 gramów marihuany.

– 33-latek został zatrzymany oraz trafił do policyjnego aresztu. Za kierowanie pod wpływem narkotyków oraz ich posiadanie odpowie przed sądem. Grozi mu kara do 3 lat więzienia, wysoka grzywna i zakaz prowadzenia pojazdów – dodaje asp. Janusz Rosa.

Sprawa trafi teraz do sądu.

ziela

26-latek za kierownicą po amfetaminie i bez prawka

Rutynowa kontrola drogowa zamieniła się w poważną interwencję. Policjanci z wołowskiej drogówki zwrócili uwagę na kierowcę osobowego seata, który zachowywał się podejrzanie. Intuicja nie zawiodła – 26-latek nie tylko prowadził auto pod wpływem narkotyków, ale też miał sądowy zakaz kierowania pojazdami i amfetaminę przy sobie.

— Funkcjonariusze zwrócili uwagę na nerwowe zachowanie kierowcy. Był wyraźnie zdenerwowany, a jego źrenice nie reagowały na światło. Po chwili sam przyznał, że poprzedniego dnia po południu zażywał amfetaminę — relacjonuje asp. Janusz Rosa, oficer prasowy KPP w Wołowie.

Test narkotykowy potwierdził, że mężczyzna prowadził pod wpływem substancji odurzających. Dodatkowo policjanci znaleźli przy nim zawiniątko z białym proszkiem. Po badaniu w komendzie okazało się, że to amfetamina.

To nie pierwszy raz, kiedy 26-latek został złapany za kółkiem, choć nie miał do tego prawa. Mężczyzna już wcześniej otrzymał sądowy zakaz prowadzenia pojazdów mechanicznych. Teraz poniesie konsekwencje

Fot.KPP Wołów

– grozi mu do 5 lat więzienia, wysoka grzywna oraz nawet dożywotni zakaz prowadzenia.

Sprawa trafi do sądu, który zdecyduje o dalszym losie nieodpowiedzialnego kierowcy. **ziela**

Nie bądź obojętny – niskie temperatury mogą zagrażać życiu!

Fot.Policja

Gdy temperatura spada, wzrasta ryzyko wychłodzenia organizmu, które może prowadzić do tragicznych konsekwencji. Problem ten dotyczy przede wszystkim osób bezdomnych, samotnych, starszych oraz będących pod wpływem alkoholu. Policja oraz służby ratunkowe apelują, by w okresie zimowym zwracać szczególną uwagę na osoby potrzebujące pomocy i reagować w sytuacjach zagrożenia.

- Zwracamy się z apelem, aby nikt z nas nie był obojętny na potrzeby drugiego człowieka. I Ty możesz pomóc! Wystarczy jeden telefon - przypominają wołowscy funkcjonariusze z Komendy Powiatowej Policji w Wołowie. Aby pomóc osobom narażonym na wychłodzenie, wystarczy jeden telefon na numer alarmowy 112 lub zgłoszenie na Krajowej Mapie Zagrożeń Bezpieczeństwa. Wystarczy wybrać opcję „Osoba bezdomna wymagająca pomocy" i zaznaczyć lokalizację na mapie.

W Polsce, w okresie od 1 listopada 2022 r. do 31 marca 2023 r., zarejestrowano 28 zgonów z powodu wychłodzenia organizmu. Największą liczbę ofiar śmiertelnych odnotowano w województwach dolnośląskim, małopolskim i pomorskim. W poprzednich latach statystyki były jeszcze wyższe, co pokazuje, że problem ten pozostaje poważnym zagrożeniem.

Nasza reakcja może uratować życie. Nie bądźmy obojętni – każdy gest wsparcia ma znaczenie.

ziela

PIRAMIDA MEBLE
od 2005 r. w Wołowie
www.meble-wolow.pl
kuchnie nowoczesne
kuchnie klasyczne
salony i jadalnie
łazienki
meble nietypowe
biura, szafy, wnęki
ul. Polna 5
56-100, Wołów
tel. 602 641 297
tel. 71 389 40 06
REKLAMA

GLORIAN
Dom Pogrzebowy
Darmowa chłodnia i kaplica
Telefon całodobowy:
71 389 13 13
56-100 Wołów, ul. Panieńska 1
Usługi Kamieniarskie i Cmentarne
REKLAMA

eprasa.pl b3f3f7052b

Walczyli z ogniem do rana. Zabytkowa kaplica spłonęła doszczętnie

Noc z poniedziałku na wtorek okazała się dramatyczna dla mieszkańców Wołowa. 17 lutego 2025 roku, o godzinie 23:56 Stanowisko Kierowania Komendanta Powiatowego PSP w Wołowie otrzymało zgłoszenie o pożarze na Cmentarzu Komunalnym przy ul. Gajowej. Już w trakcie dojazdu pierwszego zastępu strażacy zauważyli, że ogień objął całą kaplicę cmentarną.

Fot.Komenda Powiatowa Państwowej Straży Pożarnej w Wołowie

– O tym zdarzeniu dowiedzieliśmy się cztery minuty przed północą. Pożar był na tyle rozwinięty, że budynek w całości został objęty ogniem – relacjonuje st. kpt. Daniel Lisiecki, dowódca Jednostki Ratowniczo-Gaśniczej PSP w Wołowie.

Strażacy natychmiast przystąpili do działań gaśniczych. Podano trzy prądy wody w natarciu bezpośrednio na płonącą kaplicę oraz jeden w obronie budynku gospodarczego i toalet. W akcji użyto również podnośnika hydraulicznego SHD-23, aby skutecznie gasić lewe skrzydło budynku.

Po opanowaniu płomieni działania były kontynuowane zarówno wewnątrz, jak i na zewnątrz obiektu. Przeprowadzono także niezbędne prace rozbiórkowe, aby umożliwić bezpieczne dogaszanie zarzewi ognia. Niestety, dach kaplicy zawalił się do środka, powodując poważne zniszczenia.

- W tym zdarzeniu na szczęście nikt nie ucierpiał. Akcja była wyjątkowo trudna ze względu na niskie temperatury, ale dzięki naszemu przeszkoleniu udało się ją zakończyć bez przeszkód – dodaje st. kpt. Lisiecki. Akcja gaśnicza trwała aż do godziny 6:00 rano.

Przyczyna pożaru i szacowanie straty

Strażacy podejrzewają, że pożar został wywołany przez zwarcie instalacji elektrycznej.

– Prawdopodobną przyczyną powstania pożaru było zwarcie instalacji elektrycznej. Zarządca jeszcze na miejscu zdarzenia poinformował nas, że sprawiała ona problemy dzień wcześniej – przekazał st. kpt. Daniel Lisiecki.

W działaniach uczestniczyły jednostki z: JRG Wołów, OSP Krzydlina Mała, OSP Pełczyn, OSP Krzydlina Wielka, OSP Warzęgowo oraz patrol policji z Komendy Powiatowej Policji w Wołowie.

Obecnie trwają działania wyjaśniające oraz szacowanie strat. – Straty są bardzo duże, ale ostateczne ich oszacowanie zajmie jeszcze sporo czasu – informuje PGK Wołów. Przypomnijmy, że kaplica to zabytkowy obiekt, wzniesiony w 1928 roku.

Cmentarz otwarty, ale teren przy kaplicy pozostaje zamknięty

Po pożarze służby przez wiele godzin prowadziły prace porządkowe i zabezpieczające teren. Mimo że cmentarz jest już otwarty dla odwiedzających, obszar wokół kaplicy pozostaje zabezpieczony i obowiązuje tam całkowity zakaz wstępu.

Z uwagi na zniszczenia, wszystkie uroczystości pogrzebowe będą tymczasowo organizowane w kościołach parafialnych. PGK Wołów apeluje do mieszkańców o zachowanie szczególnej ostrożności i niezbliżanie się do uszkodzonego budynku.

Dagmara Zielińska

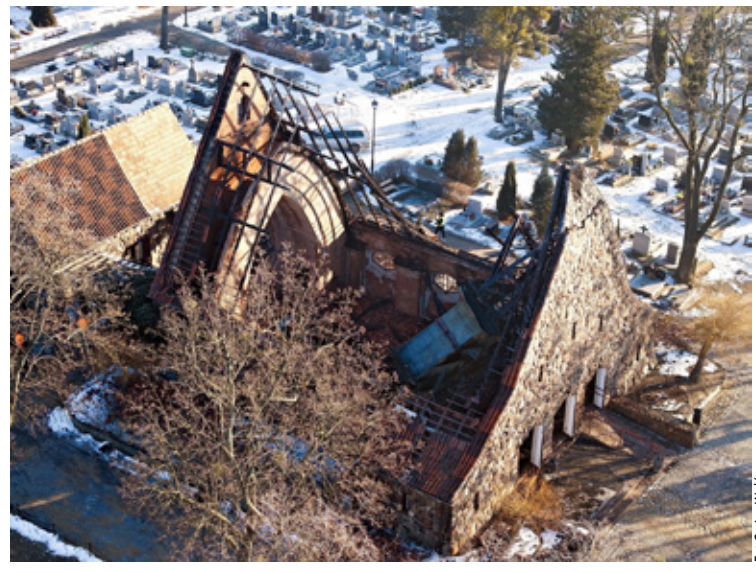
Fot.Gmina Wołów

Fot.Komenda Powiatowa Państwowej Straży Pożarnej w Wołowie

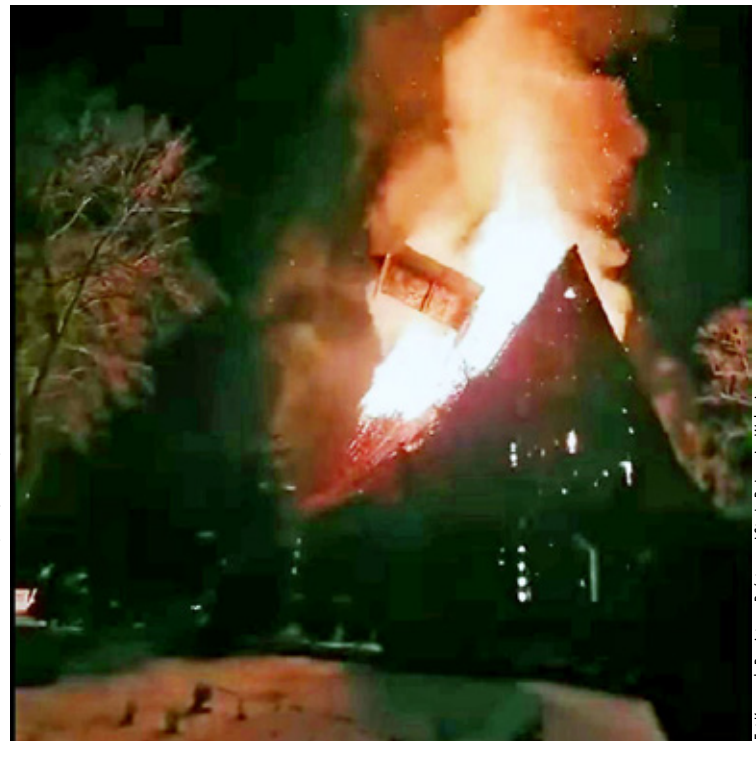
Fot.Komenda Powiatowa Państwowej Straży Pożarnej w Wołowie

KURIER GMIN
TYGODNIK POWIATU WOŁOWSKIEGO
www.kuriergmin.pl

O OBWODNICY DO S5, KOLEJACH DROGACH I ŚCIEŻKACH ROWERO MÓWI WICEMARSZAŁEK WOJEWÓDZTWA DOLNOŚLĄSKIE

Z Michałem Rado, Wicemarszałkiem Województwa Dolnośląskiego rozmawiają dziennikarze mediów lokalnych z Wołowa, Trzebnicy, Oleśnicy, Strzelina i Oławy.

Dziennikarze ze Stowarzyszenia Dolnośląskie Media Lokalne spotkali się na konferencji prasowej z Michałem Rado, wicemarszałkiem województwa dolnośląskiego. Podczas rozmowy poruszono wiele ważnych spraw dla regionu. Marta Ringart-Orłowska, redaktor naczelna Kuriera Gmin pytała o drogi, obwodnicę do S5 i kolej oraz fundusz sołecki. Przeczytajcie też, co urząd marszałkowski planuje w innych powiatach.

- Kurier Gmin: Wracając do tematu poruszanego w zeszłym roku – co zmieniło się w sprawie obwodnicy łączącej Brzeg Dolny (powiat wołowski) w kierunku Obornik Śląskich do S5? Czy są postępy w projektowaniu?

- Czekamy na wydanie decyzji ZRID. Mamy już komplet dokumentacji projektowej, a co kluczowe – uzyskaliśmy pozwolenia wodno-prawne od Wód Polskich, co nie było łatwym zadaniem. Cała obwodnica ma mieć długość około 6,5 km, a w ramach inwestycji powstaną cztery ronda. Po uzyskaniu decyzji ZRID będziemy przystępować do ogłoszenia przetargu.

Wiemy, jak ważna jest ta droga. Poza połączeniem Brzegu Dolnego i Obornik Śląskich, inwestycja wpisuje się w większy plan komunikacyjny. Pracujemy także nad łącznikiem między Kątami Wrocławskimi a miejscowością Błonie, co pozwoli na bezpośrednie połączenie z autostradą A4. To znacząco usprawni komunikację w regionie. Wracając jednak do obwodnicy Obornik Śląskich – wszystko zależy od tego, jak szybko uda nam się uzyskać decyzję ZRID. Gdy tylko to nastąpi, ruszymy z przetargiem i realizacją projektu jeszcze w tym roku.

- Kurier Gmin: Mieszkańcy powiatu wołowskiego zbierają podpisy pod petycją do ministra infrastruktury w sprawie remontu mostu kolejowego nad Odrą w Brzegu Dolnym. Czy słyszał Pan o tej akcji i czy może Pan pomóc z pozycji swojej funkcji?

- Tak, sprawą aktywnie zajmuje się radny Bohdan Stawiski, członek zarządu powiatu wołowskiego, którego mocno wspieram w tych działaniach. Minister Infrastruktury podczas spotkania z marszałkiem obiecał, że w ciągu dwóch lat most zostanie wyremontowany.

Most ten jest obecnie wąskim gardłem na trasie Szczecin – Wrocław. Z powodu ruchu na jednym torze zarówno pociągi pasażerskie, jak i towarowe muszą tam zwalniać do 70 km/h. Drugi tor umożliwi zwiększenie prędkości do 120-160 km/h, co skróci czas przejazdu z Wołowa do Wrocławia do około pół godziny, może nawet mniej. Będziemy nadal lobbowali u ministra, aby remont mostu doszedł do skutku jak najszybciej.

- Kurier Gmin: Jak wygląda sytuacja w sprawie budowy drogi i chodnika między Wołowem a Starym Wołowem?

- Współpracujemy intensywnie z burmistrzem Wołowa Dariuszem Chmurą i radnym Bohdanem Stawiskim. Planujemy kompleksowy remont drogi w Starym Wołowie – od przejścia wjazdowego aż do wyjazdu z miejscowości. Przewidziana jest wymiana nawierzchni, remont chodników oraz zatoczek. Jest już gotowa dokumentacja projektowa i gmina chce przystąpić do robót budowlanych ciągu pieszo - rowerowego przy drodze wojewódzkiej nr 338 na odcinku Wołów – Stary Wołów.

Roman Rybak, Panorama Oleśnicka, Kamil Tysa, Wiadomości Oławskie, Marta Ringart-Orłowska, Kurier Gmin, Daniel Długosz, Nowa Gazeta, Andrzej Kaczmarek, Słowo Regionu w rozmowie z Michałem Rado, wicemarszałkiem województwa dolnośląskiego.

- Kurier Gmin: W budżecie województwa po raz pierwszy pojawiły się pieniądze na wsparcie funduszy sołeckich. Każde sołectwo będzie się mogło o te pieniądze starać?

- Tak, choć akurat moje będzie nieco pokrzywdzone. Będąc sołtysem i jednocześnie wicemarszałkiem nie wypada mi występować o te środki. Pomysł jest jednak taki, by sołtysi lub członkowie rad sołeckich czy kół gospodyń wiejskich występowali z wnioskiem do budżetu województwa o wsparcie finansowe konkretnej imprezy lub wydarzenia. Jednorazowo będzie można otrzymać 5-10 tysięcy złotych, które wesprze realizację konkretnego zadania, które może poprawić życie małej społeczności. Ważne są dla nas takie tematy jak poprawa bezpieczeństwa, rozwój miejscowości czy kultura. To nie będą pieniądze na remont dróg, bo to są zadania poszczególnych samorządów. Rada sołecka będzie się zwracała bezpośrednio do Urzędu Marszałkowskiego Województwa Dolnośląskiego, ale przyznam, że jesteśmy na etapie, w którym już zapewniliśmy pieniądze, ale wszelkie techniczne aspekty jeszcze dopracowujemy. Chcemy to wszystko dokładnie sprawdzić także pod kątem prawnym. Program ma szansę ruszyć wiosną i będzie to pierwsza edycja. Wierzę jednak, że się przyjmie i będzie organizowany cyklicznie.

- Nowa Gazeta Trzebnicka: Mieszkańcy powiatów i gmin są bardzo zainteresowani rozwojem tras rowerowych. Jakie są plany na ten rok w tym zakresie?

- W tym roku koncentrujemy się na realizacji ścieżek rowerowych w Dolinie Baryczy, ponieważ jest to niezwykle atrakcyjny region turystyczny. Jeśli chodzi o powiat trzebnicki, wzdłuż drogi wojewódzkiej nr 340 planujemy budowę ścieżek rowerowych, które połączą Zawonię z Dobroszycami. W lutym rusza także konkurs na ścieżki rowerowe w ramach projektu Cyklostrady Dolnośląskiej. Liczymy na realizację tzw. Trasy Złotej w kierunku Oławy.

epraasa.pl b313r7052b

H, OWYCH EGO

Monitorujemy również możliwości wsparcia innych projektów. Chcielibyśmy w tym roku stworzyć dodatkowy fundusz w budżecie województwa, który pozwoli na dofinansowanie budowy lokalnych ścieżek rowerowych wzdłuż dróg wojewódzkich, niekoniecznie wpisujących się w główny projekt Cyklostrady. Zdajemy sobie sprawę, że istnieją mniejsze, lokalnie ważne trasy, które chcemy wspierać w ramach tego programu.

- Nowa Gazeta Trzebnicka: Jakie korzyści przyniesie elektryfikacja linii kolejowej do Trzebnicy? Czy planowane są zmiany dotyczące częstotliwości kursowania pociągów?

- W listopadzie rozpoczęliśmy procedurę przetargową na realizację tego projektu. Planujemy elektryfikację linii wraz z budową tzw. mijanki. Szacunkowe koszty tej inwestycji poznamy po przeprowadzeniu niezbędnych analiz.

Obecnie mamy do dyspozycji tylko jeden tor, co oznacza, że pociągi mogą jedynie jechać w jedną stronę i wracać – nie ma możliwości dodania kolejnych składów. Elektryfikacja linii pozwoli na to, aby trasa do Trzebnicy była obsługiwana przez dłuższe pojazdy, co przełoży się na przewóz większej liczby pasażerów. Jest to bardzo potrzebne, ponieważ trasa do Trzebnicy jest niezwykle popularna. Była to pierwsza trasa zrewitalizowana przez samorząd województwa i generuje duży ruch pasażerski.

Tak naprawdę chcielibyśmy, aby 75% naszych tras było zelektryfikowanych, ale to ogromne przedsięwzięcie i tutaj liczymy na pomoc państwa. Wzorem naszych sąsiadów z Unii Europejskiej dążymy do tego, by elektryfikacja stała się priorytetem także w Polsce. Rozmawialiśmy już w tej sprawie z ministerstwem i czekamy na efekty.

-Słowo Regionu ze Strzelina: Panie Marszałku, w nawiązaniu do wspomnianych wcześniej ścieżek rowerowych, to mówił Pan, że oprócz cyklostrad planowane są również ścieżki wzdłuż dróg wojewódzkich. Czy samorządowcy wiedzą o takich planach i czy są już prowadzone w tym zakresie z nimi jakieś rozmowy?

- Tak, w rozmowach z samorządowcami poruszamy ten temat i informuję ich, że prawdopodobnie w marcu lub kwietniu, gdy do naszego budżetu wrócą środki których nie wykorzystaliśmy w ubiegłym roku, będziemy mogli dokonać korekt budżetowych, dostosowując go do aktualnych potrzeb. Planujemy stworzyć fundusz dedykowany budowie takich ścieżek i zachęcamy lokalne samorządy do przygotowania się na możliwość uzyskania finansowania na te projekty.

- Słowo Regionu ze Strzelina: Czy w powiecie strzelińskim samorządowcy wykazują zainteresowanie tym pomysłem?

- Tak, pani burmistrz Strzelina jest bardzo zainteresowana. Regularnie się spotykamy i omawiamy różne inicjatywy. Obecnie skupiamy się na projekcie łącznika, czyli części obwodnicy Strzelina, który ma połączyć drogi numer 395 i 396 na odcinku około 3 km. Planowane jest również wybudowanie ronda przy wjeździe do Strzelina od strony Wrocławia, przy wjeździe do planowanego nowego centrum handlowego. Rozmawialiśmy także o Trasie Złotej – cyklostrady, oraz innych ścieżkach rowerowych, zważywszy na atrakcyjność tych terenów. Wicemarszałek Wojciech Bochnak, będący orędownikiem ścieżek rowerowych, również wspiera te inicjatywy. Naszym celem jest stworzenie ciągu tras rowerowych prowadzących aż do Ząbkowic Śląskich i dalej na południe. Choć to ambitne marzenie, uważamy je za realne, biorąc pod uwagę obecne możliwości i rozwój infrastruktury.

-Panorama Oleśnicka: A ścieżki w ramach Cyklostrady w powiecie oleśnickim, przez który mają przebiegać dwie trasy - Złota i Kamienna?

- Mamy przeznaczone pieniądze na realizację tych ścieżek, ale aplikować muszą poszczególne samorządy. W przypadku Trasy Kamiennej to już projektujemy odcinki w porozumieniu z gminami: Długołęka, Zawonia, Kamienna Góra i miastem Oleśnica. Dodatkowo przed postępowaniem przetargowym są gminy Jawor, Paszowice, Dobromierz, Oleśnica, powiat oleśnicki

- Panorama Oleśnicka: Szpital w Oleśnicy od lat przymierza się do rozbudowy bloku operacyjnego. Ale to inwestycja kosztująca 42 miliony złotych... Czy może liczyć na jakieś wsparcie z Urzędu Marszałkowskiego?

- Jeżeli chodzi o szpitale powiatowe, to byłem pół roku temu na spotkaniu w Ministerstwie Funduszy Europejskich. Była mowa o tym, że dla szpitali powiatowych będzie przewidziany fundusz na rozbudowę. Nie wiem, czy to ruszyło, bo służba zdrowia jest w kompetencjach marszałka Jarosława Rabczenko. Jeżeli chodzi o Urząd Marszałkowski, to pani starosta oleśnicka wraz z radnymi interweniowała, przedstawiła sprawę. Musimy jednak pamiętać, że mamy swoje szpitale wojewódzkie. Kosztują nas one około 500 milionów złotych rocznie. Dodatkowo jesteśmy w trakcie budowy szpitala onkologicznego, który bez wyposażenia kosztuje ponad miliard złotych. Jeśli chodzi o szpital w Oleśnicy, to zdajemy sobie sprawę, że to potrzebna inwestycja, ale jest trzydzieści powiatów i każdy z nich ma szpital. Jako samorząd województwa przede wszystkim musimy zadbać o szpitale nasze, wojewódzkie. Takich placówek prowadzimy na Dolnym Śląsku około trzydziestu, w tym te największe, czyli szpitale specjalistyczne i jednostki pogotowia ratunkowego. Starostowie muszą szukać funduszy europejskich. Fundusze na rozbudowę szpitali powiatowych miały być wpisane. I tutaj trzeba szukać dofinansowania.

-Wiadomości Oławskie: Zaczynając od sprawy bardzo aktualnej, zapytam o remont drogi z Jelcza-Laskowic do Oławy. Jakie są plany dotyczące tej inwestycji?

- Ogłosiliśmy przetarg, gdy wyłonimy wykonawcę będzie on miał rok na zrobienie zadania. Całość szacujemy na ok. 33 miliony złotych. Konkretnie chodzi o przebudowę odcinka od skrzyżowania z drogą wojewódzką numer 396 (skręt na Janików przy wyjeździe z Oławy) do granicy wałów w Jelczu-Laskowicach. W ramach inwestycji przewidziany jest także remont dziesięciu obiektów inżynieryjnych. Wiele osób pyta mnie o ścieżkę rowerową, łączącą te dwie miejscowości, ale niestety przy powodziowych zniszczeniach w różnych miejscach Dolnego Śląska nie było szans, by uzyskać dofinansowanie na modernizację drogi i budowę ścieżki. Traktujemy więc to jako odrębny temat.

-Wiadomości Oławskie: Czy do PKP PLK złożono już dokumenty w sprawie budowy wiaduktu na ul. Wiejskiej w Oławie?

- Podczas ostatniej sesji Sejmiku Województwa Dolnośląskiego zapewniliśmy fundusze na ten cel w Wieloletniej Prognozie Finansowej. Czas na złożenie wniosku do PKP PLK był do 5 lutego i DSDiK ten wniosek złożyła.

Całość inwestycji to o wiele więcej niż wiadukt, mówimy tu o całym węźle przy wiadukcie. W tym także jest przebudowa dróg dojazdowych, przejazd, dojazdy do dróg lokalnych i działek.

- Wiadomości Oławskie: Tematem, który wciąż wraca w rozmowach mieszkańców, jest obwodnica Oławy. Trudno oprzeć się wrażeniu, że ten temat stanął w miejscu...

- Jestem po spotkaniu z dyrektorem Generalnej Dyrekcji Dróg Krajowych i Autostrad we Wrocławiu i mogę powiedzieć, że 17 stycznia w ministerstwie odbyła się Komisja Oceny Przedsięwzięć Inwestycyjnych. Jest pięć wariantów obwodnicy, każdy zawiera zaprojektowaną trasę wraz z przejazdami, mostami i pełną infrastrukturą. Teraz komisja musi ocenić atrakcyjność tych wariantów i wybrać ten najbardziej optymalny. Prace więc trwają, jeden z wariantów na pewno zostanie wybrany, tylko nie mam jeszcze informacji który. Do tematu będziemy więc mogli wrócić niebawem.

- Wiadomości Oławskie: Na koniec zapytam o projekt Going Global 4.0. Czy są jakieś podsumowania dotyczące jego efektów w 2024 roku. Chciałbym poznać konkretne korzyści, które odnieśli przedsiębiorcy, uczestniczący w misjach gospodarczych w różnych częściach świata.

- Mamy konkretne dane dotyczące pierwszej edycji, szacowana przez uczestników działań projektowych wartość kontraktów dotychczas wyniosła ponad 5,3 miliona zł, a informacja o projekcie i uczestniczących w nim firmach skutecznie dotarła do ponad 6,4 mln osób. Sam uczestniczyłem w jednej z misji, gdzie przedsiębiorcy w Dubaju podpisali kontrakt z firmą ze Zjednoczonych Emiratów Arabskich.

Co ciekawe, oni sami podkreślają, że bardzo często nawiązują kontakty także między sobą, bo nagle w trakcie wyjazdu, gdzie przez kilka dni spędzają długie godziny na tym samym stoisku, uświadamiają sobie, że mogą wzajemnie sobie pomóc. Going Global 4.0 jest więc ogromną promocją Dolnego Śląska, ale też szansą dla firm z naszego regionu, by zdobyć ważne kontakty zagraniczne. Niezmiennie zapraszamy do aplikowania - na stronie umwd.dolnyslask.pl pojawiają się kolejne ankiety aplikacyjne, warto próbować, bo tylko w tym roku zabierzemy prawie 300 przedsiębiorców na liczne misje gospodarcze. Ze swojej strony zapewniamy przelot, zakwaterowanie, stoisko, wyżywienie i hotele. Jest to więc duża szansa. Nasze biuro prasowe szykuje także szczegółowe podsumowanie dotychczasowych misji i niebawem pojawi się więcej informacji na ten temat.

Rozmawiali:
Marta Ringart-Orłowska,
Daniel Długosz,
Andrzej Kaczmarek,
Roman Rybak,
Kamil Tysa

epraasa.pl 1531h 0520

KURIER GMIN
TYGODNIK POWIATU WOŁOWSKIEGO
www.kuriergmin.pl

Dachowanie w trudnych warunkach. Jedna osoba poszkodowana

W czwartek, 13 lutego 2025 roku, o godzinie 19:26 strażacy zostali wezwani do wypadku drogowego na trasie między Grodzanowem a Prawikowem.

Fot.PSP Wołów

Fot.OSP Lubiąż

- Z informacji otrzymanej ze Stanowiska Kierowania wynikało, że pojazd dachował i wewnątrz jest uwięziona osoba poszkodowana. Po dojeździe na miejsce zdarzenia zostaliśmy pojazd w rowie na dachu - informują strażacy z OSP Lubiąż. - Kierowca pojazdu przed przybyciem służb opuścił pojazd o własnych siłach - dodaje w rozmowie z Kurierem Gmin st. kpt. Daniel Lisiecki dowódca Jednostki Ratowniczo-Gaśniczej Komendy Powiatowej Państwowej Straży Pożarnej w Wołowie.

Strażacy przystąpili do udzielania niezbędnej pomocy przedmedycznej osobie poszkodowanej, a przede wszystkim zapewnili mu komfort termiczny. Kierowcę przekazano później w ręce ratowników medycznych, którzy dojechali na miejsce zdarzenia. Następnie podjęto działania w celu postawienia pojazdu na koła oraz odłączenia akumulatora, co było kluczowe dla zapewnienia bezpieczeństwa na miejscu zdarzenia.

- Prawdopodobną przyczyną wypadku było niedostosowanie prędkości do warunków panujących na drodze - komentuje st. kpt. Daniel Lisiecki.

W akcji ratunkowej brały udział: Państwowa Straż Pożarna w Wołowie, OSP Lubiąż, OSP Brzeg Dolny, Zespół Ratownictwa Medycznego oraz Policja. Dokładne okoliczności zdarzenia ustala policja. - Apelujemy do kierowców o ostrożność na drogach, zwłaszcza w tak trudnych zimowych warunkach - podsumowują strażacy.

Bądźcie bezpieczni!

Zachowajcie szczególną ostrożność podczas trudnych warunków na drogach! Zwolnijcie, zwiększcie dystans i unikajcie gwałtownych manewrów. Pamiętajcie, że nawet niewielka prędkość na oblodzonej drodze może doprowadzić do utraty panowania nad pojazdem. **dz**

REKLAMA

Zderzenie dwóch aut w Brzegu Dolnym - jedno dachowało

Do niebezpiecznego zdarzenia doszło 18 lutego około godziny 11:00 na ulicy Henryka Sienkiewicza w Brzegu Dolnym, w pobliżu Rokity. W wypadku brały udział dwa samochody osobowe, z czego jedno z aut dachowało.

Na miejsce natychmiast skierowano służby ratunkowe – straż pożarną, policję oraz zespół ratownictwa medycznego. Jak poinformował nas mł. kpt. Daniel Lisiecki z Komendy Powiatowej PSP w Wołowie, w wyniku zdarzenia miał zostać poszkodowany jeden z kierowców. Na czas działań ratowniczych ruch na ulicy Sienkiewicza był utrudniony – jeden pas jezdni pozostawał zablokowany. Służby zabezpieczyły miejsce zdarzenia i udzieliły pomocy poszkodowanemu.

Przyczyny wypadku będą wyjaśniane przez policję. Apelujemy do kierowców o zachowanie ostrożności na drogach.

ziela

fot. OSP Brzeg Dolny

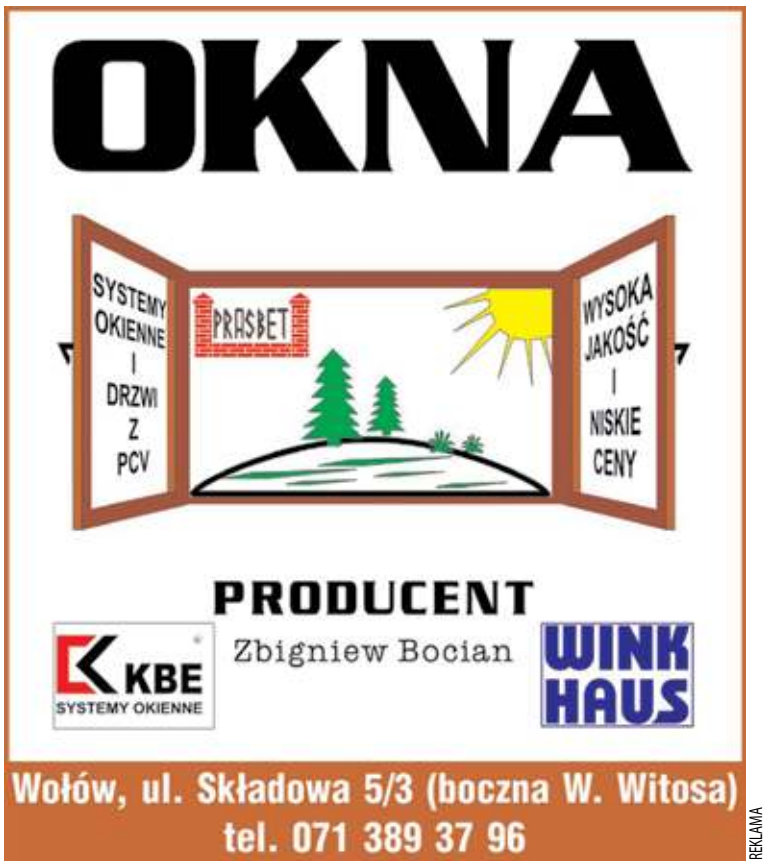

REKLAMA

eprasa.pl b3f3f7052b

Kosmiczna Rewolucja w Wołowie – powstanie muzeum i planetarium poświęcone gen. Mirosławowi Hermaszewskiemu

Fot.MB

Władze miasta, na czele z burmistrzem Dariuszem Chmurą i Rafałem Borzyńskim, prezesem Wod-Kan, zapowiadają stworzenie muzeum i planetarium poświęconego gen. Mirosławowi Hermaszewskiemu, pierwszemu i jedynemu Polakowi, który odbył lot w kosmos.

Fot.gmina Wołów

- Jednym z kluczowych elementów projektu jest adaptacja zabytkowej wieży ciśnień na muzeum poświęcone gen. Mirosławowi Hermaszewskiemu oraz planetarium, gdzie odbywać się będą multimedialne pokazy - informuje Rafał Borzyński.

Główne założenia projektu:

Centrum nauki – interaktywna przestrzeń edukacyjna poświęcona astronomii i historii lotów kosmicznych.

Planetarium – nowoczesne projekcje o kosmosie i osiągnięciach astronautyki.

Park i plac zabaw w tematyce kosmicznej – przestrzeń publiczna inspirowana lotami w kosmos.

Szlak generała Hermaszewskiego – miniaturowe figury kosmonauty poprowadzą turystów przez kluczowe miejsca związane z jego życiem.

Projekt zaakceptowany przez rodzinę generała

Pomysłodawcy projektu podkreślają, że inicjatywa powstaje w ścisłej współpracy z rodziną gen. Mirosława Hermaszewskiego. W ubiegłym roku koncepcja została przedstawiona jego bliskim, którzy z entuzjazmem zaakceptowali ten pomysł. W najbliższych dniach odbędzie się kolejne spotkanie z Emilią Hermaszewską, wdową po generale, aby omówić dalsze etapy prac.

Realizacja na lata – kluczowe finansowanie

Projekt jest długofalowy i jego realizacja będzie rozłożona na kilka etapów, uzależnionych od dostępnych funduszy. Władze miasta planują pozyskać środki z różnych źródeł, w tym z programów unijnych oraz funduszy krajowych. To wyjątkowe przedsięwzięcie może stać się ważnym punktem na turystycznej mapie Dolnego Śląska, a jednocześnie upamiętnić wybitnego mieszkańca Wołowa.

Trzymamy kciuki za powodzenie projektu i będziemy na bieżąco informować o kolejnych etapach prac!

mr

Fot.gmina Wołów

Fot.gmina Wołów

Fot.gmina Wołów

Fot.gmina Wołów

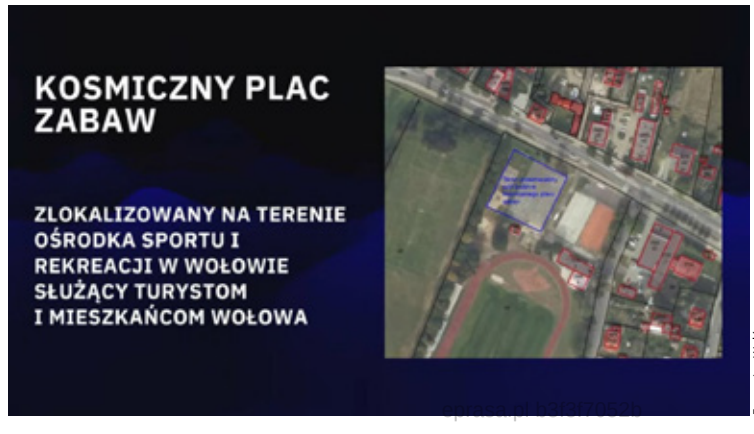

Fot.gmina Wołów

Fot.gmina Wołów

POLICJA NAMIERZYŁA GO W 24 GODZINY!

Ukradł części warte 100 tysięcy złotych

Funkcjonariusze Wydziału Kryminalnego Komendy Powiatowej Policji w Wołowie nie dali złodziejowi szans. W niespełna dobę od zgłoszenia kradzieży części z ciągnika rolniczego, o wartości ponad 100 tysięcy złotych, policjanci ustalili sprawcę i odzyskali skradzione mienie.

– Dzięki wytężonej pracy i skutecznym działaniom operacyjnym funkcjonariusze szybko wytypowali podejrzanego o kradzież – informuje asp. Janusz Rosa, oficer prasowy KPP Wołów.

Fot.KPP Wołów

Fot.KPP Wołów

Fot.KPP Wołów

Zatrzymanym okazał się 21-letni mieszkaniec powiatu wołowskiego. Podczas przeszukania jego posesji mundurowi odnaleźli większość skradzionych części. Największe zaskoczenie czekało ich jednak w jednym z pojazdów. – Mężczyzna zdążył już zamontować sobie skradziony fotel z konsolą w swoim ciągniku. To nie umknęło uwadze naszych kryminalnych – dodaje asp. Rosa.21-latek trafił do policyjnego aresztu i usłyszał zarzut kradzieży z włamaniem. Grozi mu teraz kara nawet do 10 lat pozbawienia wolności. **ziela**

Zagrają charytatywnie dla Pawła

1 marca w Wołowskim Ośrodku Kultury odbędzie się koncert z okazji Narodowego Dnia Pamięci Żołnierzy Wyklętych, podczas którego zaplanowano zbiórkę na rzecz 19-letniego Pawła Białoząba.

Paweł kilka miesięcy temu uległ wypadkowi samochodowemu. Od tej pory konieczna jest jego rehabilitacja i to właśnie na ten cel zostanie przeprowadzona zbiórka. Podczas marcowego koncertu na scenie WOK obok Apokalipsy zagrają zespoły Młyn oraz Forteca. Odbędą się też licytacje oraz dobrowolnie można będzie dołożyć do puszki na szczytny cel. Jak informują organizatorzy, koncertowi towarzyszyć będzie także prelekcja na temat naszych terenów i społeczności związanej z tym okresem. Przypomnijmy, że Pawła można wesprzeć także za pośrednictwem Fundacji Siepomaga.pl.

kk

AUTO NAPRAWA Kuriata
DIAGNOSTYKA KOMPUTEROWA
OBSŁUGA KLIMATYZACJI
Brzeg Dolny
ul. Czartoryskiego 1
(na przeciwko Ośrodka Zdrowia)
tel. 319 98 44 lub 603 428 002
REKLAMA

OKRĘGOWA STACJA KONTROLI POJAZDÓW W BRZEGU DOLNYM
ZAPRASZA NA
PRZEGLĄDY REJESTRACYJNE WSZYSTKICH POJAZDÓW
Brzeg Dolny, ul. Sienkiewicza 27,
tel. 71 319 55 15
www.okregowastacjakontroli.pl
razem od 27 lat
GODZINY OTWARCIA:
pon.–pt.: 8.00 – 17.00
sob.: 8.00 – 14.00
REKLAMA

OKRĘGOWA STACJA KONTROLI POJAZDÓW
BRZEG DOLNY ul. Dębowa 2
NAPRZECIWKO STACJI ORLEN
Oferujemy wykonanie badań technicznych w zakresie podstawowym i rozszerzonym wszystkich rodzajów pojazdów.
PRZY PRZEGLĄDZIE KUPON ZA 2 NA MYJNIE SAMOCHODOWĄ WAŻNY 30 DNI LUB UPOMINEK

MYJNIA SAMOCHODOWA	OS.	BUS
MYCIE	17	21
MYCIE+SUSZENIE	23	27
PIANA+MYCIE+SUSZENIE	26	30
PIANA+WOSK+SUSZENIE	28	32
PIANA+MYCIE+WOSK+SUSZENIE	30	34

GODZINY OTWARCIA
pon. - pt.: 7⁰⁰ - 19⁰⁰
sob.: 7⁰⁰ - 15⁰⁰
REKLAMA

Mauzoleum w Brzegu Dolnym w ruinie – sprawa w zawieszeniu

Niegdyś jedna z najpiękniejszych pereł architektonicznych Brzegu Dolnego, dziś Mauzoleum von Hoyma popada w coraz większą ruinę. Choć zabytkowy obiekt miał szansę na renowację, obecnie znajduje się w stanie prawnym, który uniemożliwia podjęcie jakichkolwiek działań.

Mauzoleum von Hoyma w Brzegu Dolnym – zabytek na krawędzi ruiny

Mauzoleum von Hoyma, niegdyś architektoniczna perła Brzegu Dolnego, dziś stanowi bolesny przykład zaniedbania i błędnych decyzji. Choć władze gminy deklarują chęć jego renowacji, stan prawny obiektu oraz wieloletnie zaniedbania stawiają pod znakiem zapytania możliwość skutecznego działania.

Od umowy po utratę kontroli

Problemy z mauzoleum sięgają 2009 roku, kiedy gmina Brzeg Dolny podpisała umowę dzierżawy z niemieckim Stowarzyszeniem Friedricha Gilly`ego. Organizacja zobowiązała się do zabezpieczenia zabytku, pozyskania funduszy oraz jego odbudowy do 2018 roku.

Początkowo współpraca wydawała się obiecująca. Niestety, stowarzyszenie przekształciło się w fundację, a następnie jednoosobową spółkę zarejestrowaną w Londynie. Właściciel firmy stał się nieuchwytny, a spółka przestała istnieć już w 2014 roku. Zgodnie z zapisami umowy brak remontu oznaczał powrót obiektu do gminy w 2020 roku.

Szansa w rękach Korony Brytyjskiej

Choć formalnie mauzoleum wróciło do gminy, sytuacja prawna nadal pozostaje skomplikowana. Jedną z niecodziennych możliwości rozwiązania problemu jest przejęcie obiektu przez koronę brytyjską. Na mocy międzynarodowych przepisów dotyczących ochrony dóbr kultury brytyjski rząd, w sytuacji braku możliwości zarządzania nieruchomością przez zarejestrowaną fundację, może zająć taki obiekt i przekazać go z powrotem polskim władzom.

Niestety, procedura ta wymaga odnalezienia byłego prezesa fundacji, co obecnie wydaje się mało prawdopodobne. Bez tego kroków prawnych nie można skutecznie podjąć.

Tragiczny stan zabytku

Obecnie mauzoleum von Hoyma jest w opłakanym stanie. Zabytek służy jako prowizoryczna toaleta, miejsce do graffiti i nielegalne składowisko. Widok ten budzi rozgoryczenie zarówno wśród mieszkańców, jak i lokalnych historyków.

Niepewne Plany Renowacji

Latem 2024 roku urzędnicy wraz z Wojewódzkim Konserwatorem Zabytków ogłosili przygotowania do rewitalizacji obiektu. Jednak do tej pory nie przedstawiono szczegółów dotyczących kosztorysu, źródeł finansowania ani daty rozpoczęcia prac.

Czas ucieka

Mieszkańcy coraz głośniej apelują o działania ze strony władz Brzegu Dolnego. Każda kolejna zima to pogłębiające się zniszczenia, które mogą przypieczętować los tego cennego zabytku.

Czy gmina zdoła odzyskać pełną kontrolę nad mauzoleum i doprowadzić do jego renowacji? Czy może historia tego miejsca zakończy się smutnym upadkiem? **mr**

REKLAMA

eprasa.pl b3f3f7052b

KURIER GMIN
TYGODNIK POWIATU WOŁOWSKIEGO
www.kuriergmin.pl

AKTYWNE SOŁECTWA

Mieszkańcy Starego Wołowa w akcji na rzecz lokalnej infrastruktury

W Starym Wołowie społeczność lokalna wykazuje niesamowity zapał do działania na rzecz poprawy infrastruktury oraz integracji mieszkańców. Ostatnie działania w czynie społecznym mają na celu nie tylko modernizację obiektów, ale również wzmocnienie więzi między mieszkańcami.

Pierwszym krokiem w kierunku unowocześnienia świetlicy wiejskiej było zamontowanie nowego okapu w kuchni. To istotna zmiana, która z pewnością podniesie komfort organizacji wydarzeń oraz spotkań integracyjnych. Dzięki nowemu wyposażeniu, mieszkańcy będą mogli swobodnie przygotowywać posiłki w większych grupach i cieszyć się wspólnym gotowaniem.

Dodatkowo, wnętrze świetlicy wzbogaciło się o nowe regały oraz stoły robocze. Te ulepszenia znacząco ułatwią organizację różnorodnych spotkań, warsztatów i wydarzeń kulturalnych. Nowoczesne i funkcjonalne przestrzenie są kluczem do aktywizacji lokalnych inicjatyw i budowania silniejszej społeczności.

Zachęcamy wszystkich mieszkańców do aktywnego uczestnictwa w życiu sołectwa oraz do dzielenia się swoimi pomysłami na przyszłe działania. To właśnie wspólne zaangażowanie i kreatywność mogą przekształcić Stary Wołów w jeszcze lepsze miejsce do życia. Razem możemy wiele zdziałać! **inf**

cprasa.pl b3f3f7052b

HISTORIA KRESÓW W GMINIE WOŁÓW

Syberia. Mija 85. rocznica wywózek Polaków z Kresów na Syberię, skąd wielu nie wróciło

Minęła 85. rocznica wywózek Polaków na Syberię, w głąb Rosji. 10 lutego 1940 roku rozpoczęła się pierwsza masowa deportacja Polaków na Sybir, przeprowadzona przez NKWD. W głąb Związku Sowieckiego wywieziono około 140 tys. obywateli polskich. Wielu umarło już w drodze, tysiące nie wróciły do kraju.

W nocy z 9 na 10 lutego 1940 roku rozpoczęła się pierwsza z czterech masowych deportacji. Tego dnia w głąb Związku Radzieckiego wywieziono około 140 tysięcy obywateli polskich. Wielu zmarło w drodze, tysiące nie wróciły do kraju. Wśród deportowanych były głównie rodziny wojskowych, urzędników państwowych, pracowników służby leśnej i kolei ze wschodnich obszarów przedwojennej Polski. Następne wywózki Sowieci przeprowadzili w kwietniu oraz na przełomie czerwca i lipca 1940 roku oraz na przełomie maja i czerwca 1941 roku. Ich celem była depolonizacja Kresów Wschodnich i sowietyzacja ludności mieszkającej na terenach zagarniętych Polsce we wrześniu 1939 roku.

Pierwsza masowa deportacja odbyła się w warunkach, które dla wielu okazały się wyrokiem śmierci. Temperatura dochodziła do -40 °C. Na spakowanie się wywożonym enkawudziści dawali od kilkunastu do kilkudziesięciu minut, a czasem nie pozwalali niczego zabrać. Ludzie byli transportowani wagonami towarowymi, w których mieściło się przeważnie 50 osób. Podróż trwała tygodniami. Warunki panujące w czasie transportu były przerażające – wiele osób umierało z zimna, głodu i wyczerpania. Po dotarciu na miejsce zesłańców czekała niewolnicza praca i nędza.

W pierwszej wywózce na Sybir deportowano około 140 tysięcy obywateli Rzeczypospolitej. Wśród nich najwięcej było Polaków – ponad 70 procent, pozostali to osoby narodowości ukraińskiej i białoruskiej. Według szacunków władz RP na emigracji, w wyniku deportacji w latach 1940-1941 do syberyjskich łagrów trafiło około miliona osób cywilnych. Dane z dokumentów sowieckich wskazują na 320 tysięcy wywiezionych. Historycy z Instytutu Pamięci Narodowej oceniają liczbę deportowanych na 800 tysięcy osób. Badający te zagadnienia podkreślają, że dokumenty NKWD nie uwzględniają osób skazanych w trybie doraźnym oraz tych, którzy nie zostali zarejestrowani.

Według szacunków, co trzeci deportowany nie przeżył zesłania. Niektórzy z deportowanych na wschód wydostali się z łagrów dzięki formowanej na terenie ZSRR armii generała Władysława Andersa, po zawarciu 30 lipca 1941 roku układu Sikorski-Majski.

W. Orłowski

eprasa.pl bsibn 0520

KURIER GMIN
TYGODNIK POWIATU WOŁOWSKIEGO
www.kuriergmin.pl

Zasłużeni seniorzy uhonorowani złotymi odznakami

14 lutego 2025 roku w sali kinowej Dolnobrzeskiego Ośrodka Kultury odbyła się uroczystość wręczenia złotych odznak dla seniorów, przyznawanych przez Zarząd Główny Polskiego Związku Emerytów, Rencistów i Inwalidów w Warszawie. Wyróżnienia te są wyrazem uznania dla osób, które z wyjątkowym zaangażowaniem działają na rzecz związku oraz lokalnej społeczności.

Fb: PZERiI BD

Fb: PZERiI BD

Uroczystość rozpoczęła Przewodnicząca Związku Rejonowego Urszula Pietrzyk, dziękując wszystkim za ich nieustanną pracę i wkład w realizację celów organizacji.

Następnie głos zabrał burmistrz Brzegu Dolnego, Ireneusz Fura, który pogratulował wyróżnionym i docenił ich wkład w rozwój miasta oraz działalność społeczną.

Lista wyróżnionych

Złote odznaki z rąk burmistrza otrzymali: Danuta Kantorska, Helena Byrska, Zdzisław Bijowski, Maria Mikołajczak, Maria Więcław, Maria Krajewska.

Dodatkowo honorową złotą odznakę za wybitne zasługi dla Związku odebrał Artur Michałek, były wiceburmistrz Brzegu Dolnego. Uhonorowane zostały również: Beata Borowska-Podsiadła – dyrektor Ośrodka Resocjalizacyjnego, Dorota Wiśniowska – pedagog, Katarzyna Kuśnierz – pedagog.

Specjalne wyróżnienia dla seniorów 80+

Tradycyjnie burmistrz wręczył upominki i kwiaty seniorom, którzy ukończyli 80. rok życia. Wśród jubilatów znaleźli się: Zofia Kalinowska, Jadwiga Wiśniewska, Anna Pietras, Mirosława Kubicka, Kazimierz Rzeźnik.

Muzyka, taniec i integracja

W uroczystości wzięły udział również delegacje zaprzyjaźnionych związków z Lubiąża i Wołowa, z którymi od lat współpracuje dolnobrzeski oddział PZERiI.

Na zakończenie wieczoru uczennice Liceum Ogólnokształcącego, Nina Pawlak i Lena Semczuk, zaprezentowały program artystyczny, wykonując utwory z repertuaru Bajmu, Varius Manx i Viki Gabor.

Po oficjalnej części uczestnicy spotkali się w sali kawiarnianej, gdzie przy poczęstunku i wspólnej zabawie kontynuowano świętowanie.

(źródło: Fb PZERiI w BD)
KaTa

SPOTKANIE Z WĘDKARZEM W RADECZU

Z wędką i pasją – jak łowić, by złowić?

Świetlica wiejska w Radeczu stała się miejscem wyjątkowego spotkania. Młodzi wędkarze mieli okazję wysłuchać inspirującej opowieści o wędkarstwie, którą podzielił się Paweł – mieszkaniec Radecza i zapalony wędkarz.

Fot.Stowarzyszenie Mieszkańców Wsi Radecz

Fot.Stowarzyszenie Mieszkańców Wsi Radecz

Fot.Stowarzyszenie Mieszkańców Wsi Radecz

Fot.Stowarzyszenie Mieszkańców Wsi Radecz

Wydarzenie cieszyło się dużym zainteresowaniem. Pan Paweł opowiedział o swojej przygodzie z wędkarstwem, zaprezentował sprzęt, a także pokazał zdjęcia swoich najciekawszych połowów. Spotkanie było okazją do wymiany doświadczeń, a liczne pytania ze strony uczestników świadczyły o ogromnym zainteresowaniu tematyką.

Entuzjazm uczestników sprawił, że pojawił się pomysł na kolejne spotkanie – tym razem w plenerze, nad zbiornikiem wodnym. Taka inicjatywa z pewnością pozwoli jeszcze lepiej poznać tajniki wędkowania i wspólnie spędzić czas na łonie natury.

Stowarzyszenie Mieszkańców Wsi Radecz pokazuje, że w lokalnej społeczności nie ma miejsca na nudę – to kolejne wydarzenie, które łączy mieszkańców i rozwija ich pasje. **ziela**

eprasa.pl b3f3f705

Rok 2024 z perspektywy Miejskiego Klubu Sportowego „Rokita”

MKS „Rokita” to kontynuator tradycji i osiągnięć dawnego zakładowego Klubu „Rokita”, szczególnie w dyscyplinach takich jak zapasy, tenis stołowy i szachy, które są uprawiane w Brzegu Dolnym od ponad pół wieku.

Fot.MKS „Rokita”

Fot.MKS „Rokita”

Struktura działalności Klubu

W 2024 roku Klub funkcjonował w ramach pięciu aktywnych sekcji oraz jednej zawieszonej. Głównym celem działalności było szkolenie dzieci i młodzieży z Brzegu Dolnego. Klub zrzeszał ponad 215 młodych sportowców. W ostatnim czasie MKS „Rokita” poszerzył swoją ofertę o zajęcia sportowo-rekreacyjne dla dorosłych mieszkańców.

Zarząd Klubu składa się z dziewięciu osób, w tym Prezydium (Prezes, Wiceprezes i Sekretarz) oraz kierowników poszczególnych sekcji. Opracowuje on plany działania, zarządza finansami i koordynuje działania sekcji. Klub zatrudnia jedenastu doświadczonych trenerów i instruktorów. Rodzice zawodników uiszczają składki ustalane przez Zarządy sekcji, które wraz z dotacjami z Urzędu Gminy oraz środkami z lokalnych i ministerialnych programów stanowią budżet Klubu. Główna Księgowa Klubu nadzoruje finanse.

Najważniejsze osiągnięcia sportowe w 2024 roku

Zawodnicy MKS „Rokita” od lat zdobywają liczne medale mistrzostw Polski i Dolnego Śląska. Największe sukcesy w 2024 roku odnosiły sekcje zapasów i sumo oraz tenisa stołowego.

Sekcja zapasów i sumo

Najstarsza i najbardziej utytułowana sekcja Klubu odnosi liczne sukcesy na arenie krajowej i międzynarodowej. W zajęciach uczestniczy około 50 dzieci, prowadzonych przez dwóch trenerów. Najlepsi zawodnicy:

Igor Kiełt – mistrz Polski U15, zwycięzca Pucharu Polski Kadetów, 9. miejsce na mistrzostwach Europy w Grecji.

Oskar Urbański – 3. miejsce w OOM i Pucharze Polski, mistrz Zrzeszenia LZS.

Amelia Rogalewicz – 3. miejsce w mistrzostwach Polski U14, zwyciężyni mistrzostw Zrzeszenia LZS.

Michał Urbanowicz – mistrz Zrzeszenia LZS, 5. miejsce w MP juniorów.

Patryk Tołtyrzewski – 3. miejsce w mistrzostwach Zrzeszenia LZS oraz sukcesy w zawodach sumo.

Hubert Panek, Kamil Lewczuk, Szymon Rogalewicz – medaliści MP w sumo.

Sekcja prowadzi zajęcia ogólnorozwojowe, akrobatyczne i z samoobrony. Problemem pozostają kosztowne wyjazdy na zawody.

Sekcja tenisa stołowego

Sekcja, mimo osłabienia, skupia się na szkoleniu dzieci. W zajęciach bierze udział ponad 25 osób, prowadzonych przez dwóch trenerów. Największe sukcesy:

Gabriela Pułecka i Lena Smolarek – brązowy medal MP kadetek w drużynie.

Elżbieta Kwiatkowska – mistrzyni kraju Zrzeszenia LZS.

Męska drużyna awansowała do IV ligi.

Sekcja szachowa

W zajęciach uczestniczy około 20 dzieci i dorosłych. Sukcesy:

Bartosz Kuska – brązowy medal MP Dolnego Śląska juniorów do lat 18.

Stanisław Tomalak – pierwsza norma na mistrza krajowego.

Sekcja pływania

Po wznowieniu działalności we wrześniu, sekcja liczy około 60 zawodników trenujących pod okiem dwóch trenerów. Planuje udział w zawodach po dwuletniej przerwie.

Fot.MKS „Rokita”

Fot.MKS „Rokita”

Fot.MKS „Rokita”

Sekcja siatkówki

W zajęciach uczestniczy 45 zawodniczek, prowadzonych przez trzech trenerów. Drużyny startują w dolnośląskich rozgrywkach kadetek i młodziczek.

Sekcja brydża

Zawieszona z powodu spadku liczby zawodników.

Działalność Klubu na rzecz mieszkańców

MKS „Rokita” aktywnie angażuje się w upowszechnianie sportu w Brzegu Dolnym.

Turnieje szachowe – cykl 5 turniejów o mistrzostwo Brzegu Dolnego.

Czwartki z pingpongiem – otwarte zajęcia dla mieszkańców.

Pływackie wtorki – zajęcia z trenerem pływania na basenie „Aquasport”.

Zajęcia z samoobrony – organizowane przez sekcję zapaśniczą.

Turnieje siatkówki – organizowane w układzie czwórek i rodzin.

MKS „Rokita” organizuje również ogólnopolskie zawody promujące Brzeg Dolny, jak Memoriał Anżeliki Sowy w tenisie stołowym czy Memoriał Antoniego Łakomego w zapasach. Klub i jego zawodnicy z „dolnobrzeskim diabełkiem” na piersi są rozpoznawalni w całej Polsce.

Opracował:
Władysław Chrabąszcz

Fot.MKS „Rokita”

Fot.MKS „Rokita”

SZCZEPIENIE PRZECIW ODRZE

Dlaczego należy się szczepić?

Powikłania odry:

- zapalenie ucha środkowego (w tym utrata słuchu),
- zapalenie mięśnia sercowego,
- zapalenie płuc,
- uszkodzenie rogówki,
- odległe powikłanie - podostre stwardniające zapalenie mózgu (SSPE),
- zgon.

Ciężki przebieg choroby **występuje u 1 na 5 osób**

1 na 4 chorych na odrę wymaga hospitalizacji

1 na 1000 pacjentów chorych na odrę umiera

Szczepionka MMR jest bezpieczna i skuteczna

2 dawki szczepionki przeciw odrze, śwince i różyczce **to ochrona na całe życie.**

Szczepienia przeciw odrze **są bezpłatne dla dzieci.**

Źródło: www.szczepienia.info

Akcja społeczna Stowarzyszenia Dolnośląskie Media Lokalne

REKLAMA

eprasa.pl b3f3f7052b

TENIS STOŁOWY | 3.DOLNOŚLĄSKIE GRAND PRIX (młodzicy)

BLISKO PODIUM

Chociaż przy tenisowych stołach w miniony weekend formalnie trwała jeszcze zimowa przerwa, to jednak mogliśmy już powoli poczuć smak nadchodzących emocji. Już wczoraj bowiem (19 lutego) starciem w Brzegu Dolnym, w którym po jednej stronie stanęli zawodnicy przewodzący zmaganiom 6.ligi naszego KS, a po drugiej konkurenci z *rezerw* ŻOK Żmigród, zainaugurowano powrót tenisistów do walki o rankingowe *oczka*. Oczywiście największą dawkę ligowych zmagań nasi reprezentanci zafundują swoim kibicom w sobotę, ale już niedzielę przy dolnobrzeskich stołach mogliśmy kibicować młodym adeptom naszych tenisowych szkółek, którzy rywalizowali w 3.regionalnym turnieju z cyklu Grand Prix. Tym razem w rywalizacji mogliśmy obejrzeć młodziczki i młodzików, a do walki o końcowe zwycięstwo stanęło w sumie **57** młodych adeptów tej dyscypliny sportu.

D rywalizacji zawodniczek z 2.pozycji w regionalnym rankingu startowała wołowianka **Zofia Hołodniuk**, a do grona zawodniczek z ciągle rosnącym potencjałem i możliwościami z całą pewnością zaliczyć można było turniejowy nr 6, czyli kolejną tenisistkę Wolavii - **Anastazję Levin**. Obie zawodniczki swoje niedzielne występy rozpoczęły od 2.rundy, którą *zaliczyły* bez straty seta, meldując się w ćwierćfinałach. Kolejna konfrontacja Anastazji była bez wątpienia jednym z bardziej spektakularnych pojedynków lutowej rozgrywki, a jej starcie z rywalką z oławskiej Odry zakończył się dopiero w *tie-break'u*. Niestety, mecz zakończył się zwycięstwem oławianki, która na kolejnym etapie niedzielnych zmagań *skrzyżowała* rakietę z Zosią. We wcześniejszych występach nasza reprezentantka nie straciła nawet seta, ale **Adrianna Małek** tego dnia okazała się mieć skuteczną sportową *receptę* na konkurentki z wołowskiego klubu i ostatecznie żadnej naszej tenisistki nie oglądaliśmy w finale, a nieco rozczarowana półfinałowym rozstrzygnięciem Z. Hołodniuk gorzką *pigułkę* porażki przełknęła także w meczu o 3.lokatę, zakończonym po zaciętym, 5-setowym pojedynku.

3.DGP MŁODZICZEK		
1.	**Zofia Pawłowska**	**Lider Milicz**
2.	Adrianna Małek	Odra Oława
3.	Wiktoria Rogacka	AZS Wrocław
4.	**Zofia Hołodniuk**	**WOLAVIA**
6.	Anastazja Levin	WOLAVIA
13.	Laura Kwapisz	ROKITA
14.	Alicja Łukojko	ROKITA
16.	Zofia Drozdowska	ROKITA
19.	Viktoria Hriadil	WOLAVIA
startowało 20 zawodniczek		

Nieco więcej pretendentów do podniesienia głównego trofeum pojawiło się przy dolnobrzeskich stołach w turnieju młodzików, a w gronie tym znalazło się **9** naszych młodych tenisistów, choć ich *notowania* nie stały tak wysoko, a o ich zdolnościach przekonaliśmy się już w 1.rundzie, po której za *burtą* zawodów znalazło się 2 zawodników. Wraz z *topniejącą* stawką uczestników zawodów ich poziom wzrastał, a najdłużej wymagania konkurentów wytrzymywał wołowianin **Dominik Zwolski**, który po 2 zwycięstwach znalazł się w gronie ćwierćfinalistów. Na tym etapie rozgrywki na jego sportowej *drodze* stanął jednak **Stanisław Swincicki**, będący głównym faworytem niedzielnych zawodów. W pojedynku z wrocławianinem nasz reprezentant zdołał *ugrać* tylko seta i chociaż ostatecznie nie awansował do rozgrywki o najwyższe lokaty, to w rywalizacji o miejsca do swojego dorobku *dopisał* kolejne 2 zwycięstwa, kończąc imprezę na 5.pozycji.

3.DGP MŁODZIKÓW		
1.	**Stanisław Swincicki**	**AZS Wrocław**
2.	Alan Fabisiewicz	Spin Bożejowice
3.	Adam Sawicki	AZS Wrocław
4.	Dawid Drozd	Radunia Tapadła
5.	Dominik Zwolski	WOLAVIA
15.	Alan Ciochoń	ROKITA
23.	Alex Półchłopek	ROKITA
30.	Wojciech Turewicz	WOLAVIA
32.	Tymofii Surzhko	WOLAVIA
33.	Adam Rudnicki	WOLAVIA
	Antoni Andrzejewski	WOLAVIA
	Piotr Kryżar	ROKITA
	Karol Wojtyła	WOLAVIA
startowało 37 zawodników		

BIEGI | ZIMOWY BIEG PIASTA/BIEG WALENTYNKOWY

PIASTOWSKIE WALENTYNKI

Lutowe święto zakochanych na dobre *wryło* się już w nasz kalendarz i mało komu zdaje się przeszkadzać, że *Walentynki* to kulturowy import z szeroko rozumianego Zachodu. Z drugiej strony, zawsze miło jest obdarować osoby, które nie są dla nas obojętne. Najczęściej przyjmuje to *formę* kwiatów bądź słodkości, ale można również zdobyć inny wyraz, co może potwierdzać sobotnia impreza w Wilkszynie, gdzie w ramach święta zakochanych zorganizowano zawody biegowe. Bieg Walentynkowy to w kalendarzu amatorów tego rodzaju sportowej aktywności nowa *pozycja*, ale mimo to blisko **100** stanęło na starcie biegów ma 5- i 10- kilometrów. Nieco większym zainteresowaniem cieszył się dłuższy z dystansów, ale w stawce jego uczestników zabrakło naszych reprezentantów.

Lukę tę w wilkszyńskich zawodach znakomicie wypełnił jednak **Damian Jasiński**, należąc do najlepszych uczestników rywalizacji w *krótszym* biegu. Wołowianin od samego początku był jednym z grona uczestników, dyktujących tempo biegu, a mimo tego zachował sporo sił na finisz, dzięki czemu zawody ukończył na 2.miejscu z rezultatem 20:25s. Nasz reprezentant kilka sekund stracił jedynie do wrocławianina **Piotra Radojewskiego** (20:00s.), a srebrna *blacha* potwierdziła jego udany występ.

Lutowe zawody były również okazją dla amatorów *Nordic Walking*, a zmagania w tej formie podjęło blisko **30** entuzjastów tego rodzaju aktywności. Choć większość z nich na wilkszyńską trasę ruszyła przede wszystkim dla poprawy własnego samopoczucia, ale jeśli na mecie można było pochwalić się dobrym rezultatem - sobotnie przedpołudnie było szczególnie udane. Z całą pewnością potwierdzi to dolnobrzeżanka **Barbara Kucharska**, która zawody zakończyła z czasem 40:25s., który okazał się 5.wynikiem w stawce i najlepszym wśród kobiet.

TYGRYSIE KŁY

SIATKÓWKA

Po dłuższej przerwie do walki o ligowe punkty wrócili siatkarze dolnobrzeskiego Modeko, którzy styczeń zakończyli w fotelu lidera. W 14.serii spotkań nasz zespół mógł odpocząć, ale dzięki wcześniejszym rezultatom - bez względu na rezultaty konkurentów, nasi siatkarze mogli być pewni, iż tego zaszczytnego miejsca nie stracą - przynajmniej do *domowego* starcia ze strzelińskimi Tygrysami, które w bieżących rozgrywkach *agresywnie* atakują najwyższe pozycje rankingu i są jedną z drużyn (2), które mają na *rozkładzie* naszą ekipę (**2-3**). Choć tym razem atut parkietu był po stronie dolnobrzeżan, to początkowo nie wszystko układało się zgodnie z planem.

Już pierwsze piłki pokazały, że sobotni pojedynek nie będzie dla gospodarzy przysłowiowym *spacerkiem*. Zawodnicy Modeko bowiem grali przynajmniej przyzwoicie, ale ambitna drużyna ze Strzelina nie odpuszczała i potrafiła za każdym razem zrewanżować się równie skutecznym zagraniem, w czego efekcie rezultat długo oscylował wokół remisu (7:7) i wydawało się, że najkrótsza nawet seria może okazać się tym elementem, który rozstrzygnie 1.partię. Chwilę dekoncentracji konkurentów szybciej wykorzystały Tygrysy, które najpierw lekko *odskoczyły*, a później 5-punktową serią przejęły kontrolę nad wydarzeniami na parkiecie i wynikiem rywalizacji (10:17). Kontratak dolnobrzeżan pozwolił im nieco zniwelować stratę, ale losów seta nie dało się już uratować.

Zwycięstwo w starciu *otwierającym* sobotnią rywalizację wyraźnie dodało gościom animuszu, ale jednocześnie zmusiło dolnobrzeżan do znacznie większej precyzji w rozgrywaniu własnych ataków i uwagi w defensywie. Od początku 2.partii trwała wyrównana walka o kontrolę nad rozwojem wypadków, w której obie strony miały słabsze i mocniejsze chwile, w czego efekcie aż **11** razy mieliśmy remis, a drużyny zmieniały się na prowadzeniu **5**-krotnie, a żadnej z nich nie udało się *odjechać* na więcej niż **4** *oczka*. Jako pierwsi *setbola* nad siatką mieli strzelinianie (22:24), ale wówczas nastąpił spektakularny i skuteczny kontratak dolnobrzeżan, którzy w kolejnych **4** akcjach *odwrócili* losy seta i po krótkiej walce *na przewagi* mieliśmy remis.

Kolejne starcie to kolejny siatkarski pojedynek, w której żadnej ze stron nie udało się posłać rywala na przysłowiowe *deski*. Obie strony miały swoje gorsze i lepsze momenty, potrafiły wykorzystać błąd rywala, ale i same czasem myliły się w prostych wydawałoby się sytuacjach, więc na całym *dystansie* 3.seta ponownie oglądaliśmy emocjonujący i niezwykle wyrównany siatkarski bój, który znowu miał się rozstrzygnąć w końcówce (18:18). Czteropunktowa seria pozwoliła dolnobrzeżanom wypracować pewną zaliczkę przed decydującymi akcjami (21:18), ale goście zdołali zniwelować stratę i już 1.*setbol* wystarczył strzelinianom, aby ponownie objąć prowadzenie.

Po chwili *oddechu* obie ekipy ponownie wyszły na parkiet, ale teraz z dużo większą koncentracją swoje akcje musieli rozgrywać zawodnicy Modeko. Początek ułożył się dla naszych zawodników dość pomyślnie (12:8), ale wiadomym było, że Tygrysy nie oddadzą łatwo swojej zaliczki i kolejne piłki w większości należały do nich, więc ponownie oba zespoły *zbliżyły* się do siebie (13:13), a później rywalizacja toczyła się punkt za punkt - aż do decydującej fazy seta. *Wsteczne odliczanie* lepiej rozpoczęli gospodarze, zdobywając 2-punktowy *oddech*, co chwilę później dało naszym graczom okazję do wyrównania wyniku. Pierwszą setbolową akcję udało się strzelinianom wybronić, ale przy własnej zagrywce nie byli już skuteczni w obronie i siatkarze Modeko skutecznym atakiem zakończyli 4.seta i o sobotnim rozstrzygnięciu decydował *tie-break* - podobnie, jak w listopadowym starciu obu drużyn.

Na tym etapie spotkania o rozstrzygnięciu mógł decydować pojedynczy błąd i jako pierwsi popełnili go przyjezdni, pozwalając dolnobrzeżanom niemal od początku uzyskać 2-punktową przewagę, a tę naszym graczom udało się nie tylko dowieźć, ale i zaraz po zmianie stron powiększyć na tyle, że przed decydującymi akcjami to rywale znaleźli się pod sporą presją (12:8). W całym sobotnim meczu Tygrysy bez wątpienia pokazały nie tylko *pazur*, ale i *zęby*, zmuszając naszą drużynę do maksymalnego wysiłku. Przy decydujących o rozstrzygnięciu piłkach górą byli jednak dolnobrzeżanie, będący w *tie-break'u* wyraźnie lepszym zespołem, dzięki czemu ostatecznie to oni zeszli z parkietu ze zwycięstwem a to oznacza, że nie tylko udało się zrewanżować konkurentom za porażkę z 1.rundy, ale również niemal zapewnienia sobie zwycięstwa w zasadniczej części rozgrywek ligowych.

W sportowym *rozkładzie jazdy* na finiszu regionalnej rywalizacji nasz zespół bowiem mierzył się będzie z konkurentami, którzy w dotychczas stoczonych pojedynkach zdobywali średnio **1,15** seta w meczu, a wcześniej w konfrontacjach z Modeko nie zdobyli żadnego. Bez wątpienia więc w sobotę (22 lutego, g.16.00) w konfrontacji z kudowską Kudowianką wszystkie atuty będą w rękach naszych siatkarzy - pozycja w rankingu, rezultat listopadowego starcia (**3-0**) i własny parkiet. Rozstrzygnięcie wydaje się więc formalnością, ale w sporcie nie należy cieszyć się ze zwycięstwa przed końcowym gwizdkiem.

MODEKO BRZEG DOLNY
- Tygrysy Strzelin 3-2
(20:**25**; **26**:24; 23:**25**; **25**:23; **15**:9)

MODECO: K. Gawłowski, P. Michalczyk, J. Maćkowski, D. Kowalczyk, W. Jezior, R. Leszczyński, P. Staszewski (**L**) – P. Łabęcki (**L**), M. Michalik, D. Kowalczyk, E. Kucharski, A. Siwiec, P. Dziedzina, D. Gontarz, V. Antoniuk.

DOLNOŚLASKA 1.LIGA				
1.	**MODEKO BRZEG D.**	13	**33**	37-12
2.	Mountpark Kąty Wr.	13	**29**	32-16
3.	Tygrysy Strzelin	14	**28**	35-21
4.	Adrenalina Sobótka	13	**25**	31-22
5.	MUKS Ziemia Milicka	13	**20**	24-22
6.	Kudowianka Kudowa Z.	14	**15**	22-33
7.	AS Oleśnica	12	**14**	17-25
8.	Elektros Bolesławiec	13	**12**	19-31
9.	Faraon Ziębice	13	**1**	4-39

Siatkarscy kibice po sobotnim występie Modeko będą mogli dzień później (23 lutego, g.10.00) obejrzeć w sportowej akcji zespół młodziczek dolnobrzeskiego Rokity, który pojedynkami z milicką Dwójką oraz Wieżą Radków zakończy 6.etap ligowej rywalizacji.

eprasa.pl b3f3f7052b

KURIER GMIN
TYGODNIK POWIATU WOŁOWSKIEGO
www.kuriergmin.pl

29.EDYCJA HALOWEJ LIGI '2024/2025

MISTRZ Z ŁAWKI

Po **70** dniach rywalizacji i rozegraniu **89** pojedynków poznaliśmy zwycięzców 29.edycji dolnobrzeskie Halowej Ligi Piłki Nożnej. Do futbolowej rywalizacji w tym wyścigu stanęło **18** drużyn, a w minioną sobotę mogliśmy pasjonować się zmaganiami *Final Four*, gdyż4 ekipy, które na wcześniejszym *dystansie* okazały się lepsze od konkurencji, zmierzyły się w walce o ligowe trofea. Równo o godzinie 18.00 rozpoczął się pojedynek graczy z Ławki Rezerwowych, naprzeciwko których stanęła drużyna zeszłorocznych finalistów - Pewniaczków. Wicemistrzowie poprzednich rozgrywek zmagania grupowe zakończyli na 2.pozycji, zaś *Rezerwowi* do fazy pucharowej startowali z 5.lokaty, ale już początkowe minuty półfinału pokazały, że to nie wołowska młodzież dyktowała będzie warunki tej konfrontacji. Pojedynek bowiem od samego początku toczył się pod dyktando piłkarzy z *Ławki*, którzy dość szybko wypracowali sobie przewagę, a później ze spokojem kontrolowali przebieg kolejnych minut rywalizacji. Sprawę awansu ich rywalom skomplikowała znacznie zbyt krótka… *ławka*, gdyż półfinałowy bój Pewniaczki toczyli w mocno *okrojonym* składzie, w którym zabrakło sportowych *argumentów*, aby odwrócić losy pojedynku.

ŁAWKA REZERWOWYCH	4
PEWNIACZKI	1
Bramki: P. Kaczmarczyk - **2**, S. Delczyk, K. Delczyk oraz M. Kowaluk.	

Znacznie więcej emocji mógł dostarczyć kibicom pojedynek RKS Huwdu z *Galaktycznymi*, którzy w półfinałowej konfrontacji zdecydowanie spóźnili start Ina przerwę schodzili z 2-bramkowym *deficytem*. W tym okresie na parkiecie zdecydowanie górowali gracze RKS, wśród których wyróżnił się **Dominik Chylak**, gdyż lider ligowych strzelców nie tylko powiększył swój snajperski dorobek o kolejne trafienie, ale i asystował przy celnym uderzeniu swojego kolegi. Po zmianie stron jednak obraz gry uległ kompletnej zmianie i ciągle nastawienie ofensywnie piłkarze Huwdu zbyt szybko stracili swoją *zaliczkę*, a to dodało wiatru w futbolowy *żagiel* rywali, którzy ruszyli do zdecydowanego ataku, za który nagrodą ostatecznie okazała się możliwość gry w finale.

RKS HUWDU	2
GALAKTICOS	4
Bramki: D. Chylak, G. Mikołajczyk oraz P. Łaskowski - **2**, J. Figura, S. Mularski.	

Półfinałowe porażki wyraźnie odebrały sporo chęci do walki obu pokonanym drużynom, gdyż w piłkarskim spektaklu, którego stawką była 3.lokata zaangażowanie zawodników nie było już tak duże. Nie znaczy to oczywiście, że w meczu tym zabrakło emocji. Wręcz odwrotnie, bohaterowie tego widowiska i jego widzowie mieli ich dodatkową dawkę, gdyż konfrontacja zakończyła się dopiero w serii rzutów karnych, a pewniej wykonywali je… Pewniaczki.

MECZ o 3.MIEJSCE		
RKS HUWDU	3	2
PEWNIACZKI	3	3
Bramki: D. Chylak - **3** oraz M. Kowaluk, M. Wiąckiewicz, M. Warpas.		

W meczu zamykającym 29.edycję dolnobrzeskich rozgrywek naprzeciwko siebie stanęły ekipy Galakticos i Ławki Rezerwowych. Dla obu ekip była to pierwsza okazja do bezpośredniej konfrontacji, a po fazie pucharowej i wcześniejszych kłopotach *Galaktycznych* - oprócz *pogoni* za wynikiem w półfinale spore problemy mieli oni przecież także na etapie ćwierćfinałów, gdyż starcie FC Basf (**1-1**) wygrali dopiero po rzutach karnych - trudno było wskazać jej zdecydowanego faworyta. Wraz z *biegiem* turnieju wyraźnie rosła dyspozycja *Rezerwowych* i to było widoczne również w meczu finałowym, w którym skuteczniejsi okazali się właśnie zawodnicy tej drużyny.

FINAŁ	
ŁAWKA REZERWOWYCH	2
GALAKTICOS	0
Bramki: K. Delczyk, J. Pelwecki.	

Zmagania **29**.sezonu dolnobrzeskiej Halowej Ligi Piłki Nożnej rozpoczęły się 7 grudnia 2024r., a jako pierwsi na parkiet wybiegli piłkarze FC Basf i brązowych medalistów poprzednich rozgrywek - Sparty 1906. Inauguracja zakończyła się zdecydowanym zwycięstwem pierwszej z wymienionych ekip (**4-0**), zaś *Spartanie* byli 1.zespołem, który pożegnał się z rozgrywkami - chociaż w fazie *play-in* jako pierwsi poza turniejową *burtą* znaleźli się gracze FC Wilcza, to jednak później mieli więcej szczęścia przy rzucie monetą i mimo porażki zagrali w 1/8 pucharowych zmagań.

Zanim jednak rozpoczęła się futbolowa walka na *noże* w fazie *play-off*, wypada podsumować zasadniczą część zmagań sezonu. W jej trakcie piłkarze rozegrali **71** pojedynków i tylko **1** konfrontacja nie doszła do skutku (walkower). Rezultatem nierozstrzygniętym zakończyło się **12** spotkań (**17**%), a we wszystkich meczach zobaczyliśmy **367** goli, czyli średnio **5,16** trafień na mecz. Po rekordowe pod względem *rozmiaru* zwycięstwo na finiszu rozgrywek sięgnęli piłkarze AKS Krzydlina Mała (**10-0** *vs.* FC Wilcza), a w tej samej kolejce (9.) padł również rekord trafień w spotkaniu, który wspólnie ustanowili zawodnicy z Ławki Rezerwowych i Pogotowia Energetycznego (**6-6**). O rozstrzygnięciach aż **48**% pojedynków decydowała różnica 1- lub 2-bramkowa (po **17**), ale tylko **1** mecz zakończył się skromnym **1-0** (*Piłkarski Poker - Bez Nazwy*).

Poziom emocji podniósł się, kiedy słabszy występ oznaczał pożegnanie się z rozgrywkami, a w fazie pucharowej rozegrano w sumie **18** pojedynków. Tylko **3** z nich (**17**%) zakończyły się remisem, czyli procent futbolowych *kompromisów* był taki sam, jak w rundzie zasadniczej. Ponieważ każde ze spotkań musiało jednak wyłonić zwycięzcę, to mogliśmy również emocjonować się loterią rzutów karnych, z których trafiono **19**, a faza pucharowa przyniosła w sumie **102** gole, czyli średnio **5,66** bramki na pojedynek. W porównaniu do 1.części rozgrywek skuteczność piłkarzy więc wzrosła, a na tę liczbę złożył się dorobek **45** zawodników, z których każdy przynajmniej raz wpisał się na listę strzelców. Najskuteczniejszym graczem fazy *play-off* okazał się **Dominik Chylak**, gdyż lider ligowych strzelców po rozgrywkach grupowych do swojego konta (**20** goli) *dopisał* jeszcze **12** trafień. najbardziej spektakularnym jego występem był pojedynek RKS Huwdu z Automaxem (**8-4**), w którym do siatki bramki rywali trafił **5** razy. Spotkanie to okazało się jednocześnie najbardziej efektownym starciem fazy pucharowej, gdyż jego widzowie obejrzeli **12** bramek, wyrównując tym samym ligowy rekord. Indywidualnym rekordzistą pod względem trafień w jednym meczu okazał się jednak **Maciej Zalewski**, gdyż jeden z Herosów na starcie *play-off* **6** razy pokonał golkipera Bez Nazwy (**6-3**). Najwyższe *pucharowe* zwycięstwo zaś padło sportowym *łupem* drużyny Galakticos, której gracze na samym starcie tego etapu pokonali konkurentowi z Tiki Taka FC (**7-1**), ale równie imponującym w *rozmiarze* zwycięstwem na etapie 1/8 finału mogą pochwalić się piłkarze RKS Huwdu (**6-0** *vs.* Wilcza FC).

eprasa.pl b3i3r70526

PRZEDWIOŚNIE

PIŁKA NOŻNA | kl. **okręgowa** - runda **wiosenna** sezonu **2024/2025**

Piłkarska wiosna na regionalnych boiskach wystartuje 8 marca 2025r., a jako pierwsi na *okręgową* murawę w samo południe wybiegną w Pawłowicach gracze tamtejszego Orła oraz GKS Mirków/Długołęka. *Chwilę* później (14.00) zaś w Wierzbicach gracze tamtejszego WKS podejmować będą dolnobrzeskiego Rokitę. Nasze *Diabły* w 2.rundzie czeka niezwykle trudne zadanie, gdyż jesień zespół skończył na 11.pozycji, która nie gwarantuje utrzymania. Podopieczni trenera **Piotra Stadnika** okres przygotowawczy rozpoczęli już jakiś czas temu, a jako pierwsi ich aktualną formę sprawdzili gracze średzkiej Polonii i próba ta nie napawała optymizmem (**1-7**), ale już kolejny sparing i bezbramkowy remis z Rawią Rawicz pokazał, że w dolnobrzeskim zespole jest sporo futbolowego potencjału i ekipę stać na przynajmniej poprawną grę. W ostatnich dniach jednak nie tylko sportowe kwestie budzą emocje kibiców Rokity, ale sprawy finansowe - według słów prezesa **Mateusza Szczura** - zdają się być na dobrej drodze do pozytywnego *zamknięcia*. Na inaugurację w Wierzbicach naszą drużynę czeka jednak bardzo trudne zadanie, co potwierdzają rezultaty sparingów marcowych konkurentów.

Przypomnijmy, że na początku rozgrywek to ekipa WKS znalazła się w bardzo niekomfortowej sytuacji, gdyż z kadry *wypadło* wielu zawodników, a *lukę* po nich udało się wypełnić dopiero tuż przed pierwszym jesiennym gwizdkiem arbitra, a to dzięki szerokiemu ukraińskiemu *zaciągowi*. Okazał się on na tyle skuteczny, że na inaugurację wierzbiczanie wygrali w Brzegu Dolnym (**2-3**) i mimo pewnych perturbacji na *dystansie* rundy, to zakończyli ją na 5.pozycji z dorobkiem **25** rankingowych *oczek* i skutecznością **56**%. W lutym drużyna WKS rozegrała już 3 mecze kontrolne i chociaż rozpoczęli od porażki (**1-2** *vs.* Orzeł Ząbkowice Śl.), to później wyraźnie już ograli jaszowicką Polonię (**3-1**) oraz Orła Pawłowice (**3-0**).

Równie trudny start czeka wołowski MKP, który na przygotowanie do *domowej* konfrontacji z Zenitem Międzybórz będzie miał godzinę dłużej, gdyż pierwszy gwizdek wiosennego starcia obu ekip wybrzmi o 15.00. Po odwołanym sparingu z Błyskawicą Lenartowice w ostatnią sobotę podopieczni trenera **Pawła Troniny** rozegrali mecz kontrolny z prusickim Orłem. Choć *okoliczności* przyrody tego spotkania dla obu rywali były trudne, gdyż pojedynek toczył się na ośnieżonej, sztucznej nawierzchni przy ciągle padającym śniegu, to z tymi warunkami znacznie lepiej poradzili sobie piłkarze MKP (**5-1**). - *Chociaż przeciwnik walczy o klasę niżej* (3.miejsce w 2.grupie wrocławskiej klasy **A**), *to sobotnie starcie uważam za bardzo dla nas cenne* - komentował szkoleniowiec MKP. - *To młody zespół, nie tylko pełen ambicji, ale i bardzo dobrze przygotowany motorycznie. Zawodnicy grali cały czas więc pod presją rywala i radzili sobie z tym bardzo dobrze. Z drugiej strony, my także potrafiliśmy mocno spresować przeciwnika i płynnie przechodzić z gry defensywnej do ataku. Przyznam, że w tym spotkaniu można było dostrzec duży postęp w grze drużyny. Rozmiary sobotniego zwycięstwa mogły być jeszcze większe, ale w kilku sytuacjach zabrakło nam szczęścia*.

Skuteczność jesienią była bolączką naszej drużyny a już wiadomo, że w rundzie rewanżowej w składzie MKP zabraknie jej kapitana i 3.strzelca **Piotra Możdrzecha** (na zdjęciu), który zakończył swoją piłkarską przygodę w Wołowie. W pojedynku z Orłem - mimo wysokiego zwycięstwa, z *przodu* również nie wszystko funkcjonowało najlepiej, co zresztą potwierdził sam trener. - *W tak trudnych warunkach 5-bramkowa zdobycz, szczególnie 3 trafienia Roberta Pikulickiego, powinna cieszyć, ale rzeczywiście w tej kwestii jest jeszcze sporo do poprawy i cały czas nad tym pracujemy. Chciałbym w tym miejscu szczególnie podkreślić pracę trenera od przygotowania motorycznego Damiana Krakowiaka, której efekty widoczne są niemal z każdym kolejnym treningiem. Pamiętając o jesiennych rozczarowaniach jestem dobrej myśli i w pełni przekonany, że nasz atak funkcjonował będzie wiosną dużo skuteczniej*.

Swoje problemy wydają się mieć także międzyborzanie, gdyż w jednym z lutowych sparingów boleśnie ich dyspozycję sprawdzili konkurenci z GKS Mirków/Długołęka (**1-6**). Ostatnim ich *sparingpartnerem* był natomiast liderujący *okręgowym* rozgrywkom w opolskiej grupie 1. Start Namysłów i mecz ten zakończył się zwycięstwem piłkarzy Zenitu (**2-1**). Niestety więc - w Międzyborzu cały czas futboliści trzymają się mocno i wołowianom nie będzie łatwo zrewanżować się za sierpniowe niepowodzenie (**1-4**).

CIĘŻKIE CZASY

VICTORIA ORZESZKÓW | kl. **B** - podsumowanie **rundy jesiennej** sezonu **2024/2025**

Niestety, najnowsza historia klubu z Orzeszkowa *zaczyna* się wiosną 2023 roku, kiedy to drużyna Victorii przedwcześnie zakończyła rozgrywki na poziomie klasy **A**. Wprawdzie sportowo w zasadzie nie było czego w 2.rundzie bronić, gdyż wcześniej drużyna zagrała ze skutecznością **35%** i na półmetku rozgrywek *zamykała* tabelę, ale wszystko co najgorsze, wydarzyło się wówczas zimą. W takich klubach ich funkcjonowanie związane jest z pasją, poświęceniem a często także finansami prywatnych osób - w Orzeszkowie główny ciężar przez wiele lat spoczywał na barkach **Andrzeja Ulmańca**, który jednak w tym czasie musiał zrezygnować ze swojego wielkiego zamiłowania do futbolu, a wraz z nim zaczęły *trzaskać* fundamenty Victorii. Przed rundą wiosenną nie udało się zbudować zespołu, więc orzeszkowscy kibice mieli kilka miesięcy odpoczynku od futbolowych emocji, ale ostatecznie drużynę udało się *reaktywować* i w kolejnym sezonie (2023/2024) zespół Victorii zaprezentował się na **B**-klasowych murawach, choć ich wyniki z pewnością dalekie były od oczekiwań - 11.pozycja na zakończenie zmagań ze skutecznością **31%**. *Poprzeczka* sportowych wymagań przed kolejną piłkarską kampanią nie była więc zawieszona dość wysoko i można było spodziewać się choćby lekkiego progresu.

Start wydawał się potwierdzić optymistyczne założenia, gdyż orzeszkowianie przywieźli cenny punkt z Wińska, remisując w *derby* z konkurentami z Głębowic (**2-2**), ale wrześniowy powrót z Pogalewa nie był już taki szczęśliwy (**1-4**), choć w meczu z Kusym też jako pierwsi do siatki bramki rywala trafili piłkarze Victorii. Pierwszy jesienny występ przed własną publicznością drużyna rozpoczęła dość pechowo, gdyż na przerwę w konfrontacji z krzelowską Kometą jej gracze schodzili z brakowym deficytem, ale po zmianie stron na listę strzelców wpisał się **Jakub Bachar** i ostatecznie obie ekipy podzieliły się punktami (**1-1**). W tym okresie *remisowanie* wydawało się jakoś *leżeć* orzeszkowianom, gdyż piłkarski *kompromis* wypracowali oni także w Urazie (**3-3**) i niewiele brakowało, aby remisem (przynajmniej) zakończyć pojedynek w Piotrkowicach, gdzie goście w 56.minucie prowadzili **4** golami, ale ostatecznie zeszli z boiska pokonani (**4-5**). Ostatnie pół godziny było więc totalnym rozczarowaniem - ale futbolowy los *oddał* te punkty graczom Victorii w *derby* z krzydlińskim AKS, kiedy to o zwycięstwie z wymagającym rywalem w doliczonym czasie gry rozstrzygnął J. Bachar (**3-2**). Na półmetku futbolowej jesieni wyniki orzeszkowian nie były rewelacyjne (skuteczność **33%**), ale w każdym ze swoich występów mieli naprawdę dobre *momenty*, a zwycięstwo z AKS mogło tchnąć w szeregi drużyny dodatkowy optymizm. Na kolejne zwycięstwo nasi piłkarze czekali jednak do końca rundy, po drodze punktujące jedynie przeciwko Lechowi Barkowo (**1-1**). Zanim jednak do swojego punktowego konta piłkarze Victorii dopisali *oczko*, to *na pusto* wrócili ze Skokowej (**1-4**) i mocno *oberwali* w Brzegu Dolnym (**0-6**), ale 2 tygodnie później jak po *swoje* pojechali do Godzięcina, bo przecież z *Olimpijczykami* jesienią punktowali wszyscy - oprócz orzeszkowian (**1-2**). Listopadowy mecz był kolejnym spotkaniem (**7**), w którym to zawodnik Victorii *otwierał* wynik, ale żadne z tych starć nie zakończyło się *victorią*. Trudno się dziwić więc, że orzeszkowianom *odechciało* się strzelać, ale przed wizytą graczy z Krościny Wielkiej nie był to najlepszy pomysł i mecz z liderem zakończył się kolejnym *laniem* (**0-5**). Dopiero w ostatnim jesiennym pojedynku gracze Victorii pokazali, że nie tylko potrafią skutecznie zacząć - ale i skończyć, choć konkurenci z Borzęcina w końcówce potrafili 2-krotnie wymanewrować orzeszowską defensywę, ale wyniku nie udało się już *odwrócić* (**5-3**).

Po zwycięstwie nad Orkanem nasza drużyna ostatecznie finiszowała na 10.pozycji (skuteczność **28%**), więc nawet w porównaniu z poprzednimi rozgrywkami - nie było się czym pochwalić. Poniekąd może zaimponować liczba zawodników, gdyż koszulkę Victorii włożyło jesienią **32** piłkarzy, których średnia wieku wyniosła **27,4**. Stworzona przez nich ekipa potrafiła skutecznie *wejść* w mecz, gdyż **8** razy orzeszkowianie jako pierwsi zdobywali gola, ale tylko **1** udało się komplet punktów *dowieźć* do końcowego gwizdka (**3** remisy/**4** porażki). Ofensywa nie była atutem Victorii, gdyż średnia **1,83** trafienia na mecz to 12.wynik w lidze, a na **22** gole złożył się indywidualny dorobek **7** zawodników, wśród których najskuteczniejszym okazał się J. Bachar, trafiając do siatki bramki rywali co **96** minut. Wysoką notę trudno *wystawić* również defensywie, która przeciętnie dawała się ogrywać **3,16** razy w meczu - 10.rezultat w stawce, i ani razu nie kończyła spotkania na zero *z tyłu*. Kłopoty z obronną formacją orzeszkowianie mieli już poczynając od obsady pozycji golkipera, gdyż pomiędzy słupkami bramki Victorii stanęło **3** piłkarzy, a najwięcej minut na tej pozycji spędził zawodnik z najmniejszym doświadczeniem.

BRAMKARZE					
Karol **Głuszko**	9	**736**	-	-	-
Janusz **Podbucki**	4	**360**	-	-	-
Adrian **Rabura**	2	**180**	-	-	-
OBROŃCY					
Kamil **Strzemski**	8	**685**	-	-	-
Piotr **Gambal**	4	**355**	-	**1**	-
Michał **Kacperski**	4	**345**	-	-	-
Paweł **Lisiecki**	4	**275**	-	-	-
Andrzej **Buzdygan**	3	**270**	-	-	-
Dawid **Wierzbicki**	3	**270**	-	-	-
Arkadiusz **Banach**	4	**187**	-	-	-
Sebastian **Kacperski**	1	**90**	-	-	-
Dominik **Bilski**	2	**74**	-	-	-
Kacper **Zawada**	3	**35**	-	-	-
POMOCNICY					
Marcin **Kozarek**	10	**895**	-	-	-
Patryk **Wawrzyniak**	9	**775**	-	**1**	-
Michał **Taurowski**	8	**702**	**2**	-	-
Dominik **Biełusz**	9	**627**	-	-	-
Krzysztof **Niedzielski**	6	**510**	-	**2**	-
Krzysztof **Podbucki**	9	**472**	**1**	**1**	-
Łukasz **Chachlowski**	4	**280**	**4**	**1**	-
Filip **Zaraziński**	3	**270**	**1**	-	-
Michał **Kędzierski**	5	**241**	-	**1**	-
Dawid **Gumienny**	2	**180**	-	-	-
Jakub **Lipka**	5	**135**	-	-	-
Norman **Śledź**	4	**115**	-	-	-
Tomasz **Dębski**	2	**90**	-	-	-
Tomasz **Kopyciński**	1	**90**	-	-	-
Kamil **Jadach**	1	**16**	-	-	-
NAPASTNICY					
Bartosz **Niedzielski**	12	**1.080**	**2**	**3**	-
Kamil **Pędzikowski**	11	**860**	**6**	**1**	-
Jakub **Bachar**	7	**575**	**6**	**2**	-
Adrian **Chachlowski**	5	**107**	-	-	-

w tabeli: *imię i nazwisko, ilość występów, liczba minut na boisku, ilość goli, żółtych i czerwonych kartek*

O rankingowe punkty w **1**.grupie wrocławskiej klasy **B** rywalizowało **13** zespołów, które stoczyły **77** pojedynków. Tylko **17%** z nich zakończyło się wynikiem nierozstrzygniętym (**13**), a kibice nie oglądali meczu bez trafień, których średnia na mecz wyniosła **5,85** (**451** bramek). Atut własnego boiska gospodarze wykorzystali w **38** konfrontacjach (**49%**), a bezbłędni w tej *kwestii* był lider z Krościny Wielkiej - inkasując komplet punktów przed własną publicznością. Zwycięstwem gości zakończyło się **26** starć (**34%**), a w delegacji najskuteczniejsi byli również krościnianie (**4** zwycięstwa i **2** remisy - skuteczność **78%**), ale po **4** triumfy z *obcych* boisk przywieźli również piłkarze dolnobrzeskiego KS oraz Kusego Pogalewo Wielkie.

W zmaganiach tych nasz powiat reprezentowało **7** drużyn: po **3** ekipy z gminy Wińsko i Brzeg Dolny oraz **1** z Wołowa. Oprócz piłkarzy naszych gmin oglądaliśmy również drużyny z gminy Prusice (**3**), Żmigród (**2**) i Oborniki Śl. (**1**). Przyglądając się jesiennym wynikom od strony *administracyjnej* należy stwierdzić, że 1.runda należała do *prusiczan*, którzy *wypełnili* rankingowe podium, a każda z drużyn z tej gminy zainkasowała średnio po **26,7** punktu.

gmina **PRUSICE**	**26,7**
KS Krościna Wlk., KS Piotrkowice, Dolpasz II Skokowa	
gmina **WOŁÓW**	**22**
AKS Krzydlina Mała	
gmina **WIŃSKO**	**15**
Kometa Krzelów, Zryw Głębowice, Victoria Orzeszków	
gmina **BRZEG DOLNY**	**14,3**
KS Brzeg D., Kusy Pogalewo Wlk., Olimpia Godziecin	
gmina **ŻMIGRÓD**	**10**
Lech Barkowo, Orkan Borzęcin	
gmina **OBORNIKI ŚLĄSKIE**	**8**
Odra Uraz	

W barwach naszych powiatowych drużyn oglądaliśmy w sumie **159** piłkarzy, których średnia wieku wyniosła **29** lat. Najliczniejszą kadrą dysponował zespół z Orzeszkowa (**32** zawodników), zaś najmłodszą drużyną okazał się pogalewski Kusy (**26,5**). Z tego grona przynajmniej raz na listę strzelców wpisało się **65** graczy (**41%**), a w ich gronie najskuteczniejszym okazał się **Mateusz Maślejak** z głębowickiego Zrywu, który do siatki bramki rywali trafiał średnio co godzinę.

16	Mateusz **Maślejak**	Zryw
12	Damian **Wróbel**	Kusy
9	Daniel **Smoliński**	KS Brzeg D.
8	Jacek **Szafrański**	AKS
7	Bartosz **Bicz**	Kometa
	Mateusz **Urbaniak**	Zryw
6	Dominik **Tarsalewski**	Kusy
	Krystian **Kasina**	AKS
	Kamil **Pędzikowski**	Victoria
	Jakub **Bachar**	Victoria
5	Wiktor **Biruk**	KS Brzeg D.
	Szymon **Czyżowicz**	AKS
	Kamil **Kmieć**	Kometa
	Przemysław **Bobkiewicz**	Zryw
4	Gracjan **Mikołajczyk**	KS Brzeg D.
	Oskar **Samborski**	KS Brzeg D.
	Krystian **Włodarczyk**	AKS
	Sebastian **Przydatek**	AKS
	Kamil **Karbowski**	Zryw
	Łukasz **Chachlowski**	Victoria
	Łukasz **Kociołek**	Olimpia

W jesiennych spotkaniach nasi futboliści obejrzeli łącznie **85** kartek (**77/8**), a trafiły one na konta **58** zawodników (**36%**). W tym gronie najczęściej karanym piłkarzem był reprezentant krzydlińskiego AKS **Krystian Kasina**, który zobaczył w sumie **6** kartek (**5/1**), a jego drużyna w trakcie sportowej walki była równie bezwzględna - podobnie jak *Olimpijczycy* z Godzięcina, choć w ich przypadku twarda gra nie przyniosła wymiernych rezultatów.

TABELA				
1.	Zryw Głębowice	**8**	**1**	**9**
2.	Victoria Orzeszków	**13**	-	**13**
3.	KS Brzeg Dolny	**12**	**2**	**14**
4.	Kometa Krzelów	**15**	-	**15**
5.	AKS Krzydlina Mała	**15**	**2**	**17**
6.	Olimpia Godzięcin	**14**	**3**	**17**

eprasa.pl b3f3f7052b

WSZYSTKO DO POPRAWY

OLIMPIA GODZIĘCIN | kl. **B** - podsumowanie **rundy jesiennej** sezonu **2024/2025**

Ostatnie lata z całą pewnością nie należą do drużyny z Godzięcina, która już w sezonie 2023/2024 zakończyła rozgrywki w *ogonie* rankingu (13.pozycja) wygrywając zaledwie **3** spotkania (skuteczność **17%**). Z całą pewnością więc - nawet dla już nieco przyzwyczajonych do niepowodzeń kibiców, poprzednie rozgrywki były dużym rozczarowaniem, ale przed kolejną futbolową kampanią musieli oni raczej przygotować się na *powtórkę*. W trakcie letniej przerwy bowiem w szeregach *Olimpijczyków* nie zaszły istotne zmiany, nie wspominając już o pojawieniu się piłkarza, który swoimi umiejętnościami odmieniłby oblicze i wyniki drużyny.

Pokazał to już mecz *otwarcia*, w którym nasza drużyna w niespełna pół godziny *zainkasowała* **4** futbolowe *ciosy* od bardzo przeciętnej ekipy z Urazu, później w pełni kontrolującej przebieg spotkania, więc nic dziwnego, że zasłużony komplet punktów *popłynął* z Odrą (**2-6**). Był to jednocześnie **6** ligowy mecz godzięciczan bez zwycięstwa, a tej fatalnej serii naszym graczom nie udało się przerwać także w Borzęcinie (**1-3**). Przeciwko rywalom z Piotrkowic nasz zespół zagrał dość poprawnie, a biorąc pod uwagę, że z solidnym przeciwnikiem musiał konfrontować się przez większą część meczu w osłabieniu, to nie dziwi fakt, że defensywa *popruła* się w końcówce (**1-3**). *Olimpijczycy* charakter pokazali także w Krzydlinie Małej, ale również tam przegrali końcówkę, choć do 90.minuty utrzymywali wynik bezbramkowy (**0-2**). Fatalnie zakończyły się *domowe* występy przeciwko rywalom z 2.składu skokowskiego Dolpaszu (**1-6**) i dolnobrzeskiego KS (**0-10**), a później godzięciczanie na tarczy wrócili z Barkowa (**0-4**). O przełamaniu złej serii trudno było myśleć nie tylko w pojedynku z Kusym Pogalewo Wielkie (**2-5**), ale także podczas wizyty liderów z Krościny Wielkiej, choć w pojedynku z KS nasi gracze potrafili zniwelować 3-bramkowy *deficyt*. Niestety, korzystny wynik (3-3) utrzymali tylko przez 120 sekund, a później w niespełna kwadrans goście przesądzili o losach meczu (**4-6**). Najgorzej piłkarze Olimpii wspominać będą wyjazd do Wińska, gdzie na początku listopada padł jesienny rekord w *rozmiarach* zwycięstwa, a z tego nie cieszyli się przyjezdni, lecz występujący w roli gospodarzy zawodnicy głębowickiego Zrywu (**1-15**). Takie *lanie* może załamać każdą drużyną, ale ku zaskoczeniu - szczególnie konkurentów z Orzeszkowa, właśnie w starciu z Victorią godzięciczanom udało się przełamać serię **15** spotkań bez zwycięstwa (**2-1**). To jedno zwycięstwo musiało jednak wystarczyć zawodnikom i sympatykom Olimpii, gdyż na zakończenie jesiennych zmagań ekipa musiała uznać w Krzelowie wyższość graczy tamtejszej Komety (**2-4**).

Futbolowy marazm w Godzięcinie więc trwa, a wśród **27** piłkarzy, którzy jesienią bronili *olimpijskich* barw, znajdują się gracze pamiętający znacznie lepsze czasy, gdyż średnia wieku naszej drużyny wynosi **35** lat. Zresztą, ostatni przynajmniej *przyzwoity* sezon w wykonaniu godzięciczan to niezbyt odległe czasy, gdyż wiosną 2022r. drużyna finiszowała przecież na 4.pozycji, odnosząc w **24** spotkaniach **12** zwycięstw (skuteczność **56%**), ale od tamtej pory zwycięskich pojedynków zanotowali na koncie ledwie **10** - w **60** konfrontacjach (**20%**), tracąc średnio ponad **4** gole w meczu, a minionej jesieni współczynnik ten wygląda jeszcze gorzej - **5,41**. Pomiędzy słupkami bramki Olimpii oglądaliśmy najczęściej **Dominika Hawrylczaka**, ale warto zauważyć, że blisko **25%** straconych jesienią goli nie *obciąża* jego konta, gdyż w Głębowicach golkiperskie rękawice włożył **Krzysztof Lipa**, co zakończyło się *rekordową* katastrofą. Tydzień później jednak w tej roli sprawdził się **Sebastian Skrzek**, który wprawdzie skapitulował już w 6.minucie, ale potem jego koledzy z *pola* odrobili stratę i *odwrócili* losy *derby* z Victorią, zapisując na swoim koncie jedyny pozytywny wynik w rundzie. Właśnie w tym spotkaniu *aż* przez **53** minuty godzięciczanie mogli cieszyć się z prowadzenia i były to jedyny okres rundy (ledwie **5%** całego jej czasu), kiedy utrzymywali korzystny rezultat. W *pogoni* za wynikiem nasz zespół rozegrał natomiast **650** minut (**66%**), ale tylko w starciu z orzeszkowianami przyniosło to punktowy efekt.

Defensywa Olimpii *pękała* średnio co około **17** minut, zaś pod bramką rywala koledzy z formacji ofensywnej potrafili rozegrać skuteczną akcję co **67,5** minuty, co jest oczywiście najgorszym wynikiem w stawce. Z grona **6** piłkarzy (**22%** drużyny), którzy przynajmniej raz trafili do siatki bramki rywali, najskuteczniejszy jesienią okazał się **Łukasz Kociołek**, ale jego wynik jest naprawdę skromny. Jedno ze swoich trafień pomocnik zanotował w konfrontacji z Kusym, kończąc wówczas serię **287** minut bez zdobytego gola. Średnia bramkowa zdobycz godzięciczan to ledwie **1,33** trafienia i na poziom całej wrocławskiej klasy **B** (117 drużyn) tylko **8%** ekip (**9**) *osiągnęła* taki sam lub gorszy wynik (najgorzej pod względem skuteczności jesienią zaprezentowali się piłkarze GLKS Mietków, zdobywając w rundzie 3 gole/0,3 trafienia w meczu). Bez wątpienia więc w Godzięcinie wszystko jest do poprawy.

BRAMKARZE					
Dominik **Hawrylczak**	9	**810**	-	-	-
OBROŃCY					
Tomasz **Borowski**	10	**750**	-	**2**	**1**
Paweł **Perekietka**	8	**640**	-	-	-
Marek **Faron**	7	**454**	-	-	**1**
Adam **Lewocki**	8	**450**	-	**1**	-
Miłosz **Igierski**	5	**362**	**1**	**3**	**1**
Krzysztof **Dmytrów**	2	**165**	-	-	-
Paweł **Hawrylczak**	2	**135**	-	-	-
Janusz **Lisowski**	2	**110**	-	-	-
Krzysztof **Jaworski**	1	**90**	-	**1**	-
POMOCNICY					
Łukasz **Kociołek**	11	**945**	**4**	-	-
Grzegorz **Zalewski**	11	**744**	**1**	**3**	-
Piotr **Waigner**	7	**610**	**3**	-	-
Łukasz **Kozieł**	7	**500**	-	-	-
Alan **Truśniewski**	5	**450**	-	-	-
Daniel **Morawski**	5	**386**	-	**2**	-
Mateusz **Grochowiec**	6	**365**	-	**1**	-
Mateusz **Kopacz**	5	**365**	-	-	-
Sebastian **Skrzek**	4	**330**	-	**1**	-
Rafał **Sokalski**	3	**225**	-	-	-
Maciej **Czajkowski**	4	**210**	**1**	-	-
Norbert **Kobylarz**	2	**150**	-	-	-
Andrzej **Korzeniowski**	2	**142**	-	-	-
Rafał **Radyk**	2	**113**	-	-	-
Kacper **Hawrylczak**	1	**90**	-	-	-
NAPASTNICY					
Krzysztof **Lipa**	11	**930**	**3**	-	-
Jan **Dreżek**	9	**295**	-	-	-

w tabeli: *imię i nazwisko, ilość występów, liczba minut na boisku, ilość goli, żółtych i czerwonych kartek*

tabela nie obejmuje meczu z Kometą Krzelów

Jak zamówić ogłoszenia drobne

na stronie www.kuriergmin.pl/ogłoszenia-drobne/

pocztą
"Kurier Gmin"
56-100 Wołów
ul. Zwycięstwa 15

wyślij sms-em
pod numer 79567
koszt 9 zł + Vat
zaznaczając od OKG
(spacja)treść ogłoszenia

e-mailem
sekretariat@kuriergmin.pl
lub osobiście

Numer konta: Bank MBANK 83 1140 2004 0000 3902 4474 9895
71 319 79 18

USŁUGI

- Videofilmowanie, 602879746, 515276337.
- Tapicer Dokładnie. tel. 604 300 278

MOTORYZACJA

KUPIĘ

- Kupię auto do 800 zł, 604317276.

- Kupię ciągniki, przyczepy i maszyny rolnicze 602811423 lub 535135507

RÓŻNE

SPRZEDAM

Drewno opałowe tel. 609487417

- Tanio rower treningowy tel. 713893389
- Ziemniaki sadzeniaki wineta 1.20zl kg, tel. 723 602 742

KUPIĘ

- Kupię monety, zegarki, srebro, odznaczenia. 725332771

PRACA

DAM PRACĘ

- Zatrudnię kobietę samotną do prac domowych utrzymania domu i otoczenia. Warunki: mieszkanie i wyżywienie służbowe.Wynagrodzenie w granicach 5000 zł miesięcznie. Umówić się na rozmowę tel. 606587176

POMOC

- • Grupa Anonimowych Alkoholików, Wołów pl. Szkolny 2, grupa Tolerancja- niedziela godz. 17:00,grupa Sami Swoi wtorek godz.17:00 Ścinawa ul. Zgody 12 (salka katechetyczna), piątek godz. 17.00, tel. zaufania 71 321 21 24 od godz. 16:00.
- • Pomoc weterynaryjna, tel. 071 319 03 78; 0606 46 97 97.
- • Punkt Wspierania Rodzin, Rynek 18, Brzeg Dolny, GOSP. p. nr 2, wtorek 17.00–19.00, tel. 071 319 56 62, w. 19.
- • Psycholog, Rynek 18, Brzeg Dolny, GOSP. p. nr 2, poniedziałek – piątek 16.00–20.00, tel. 071 319 56 62, w. 19.
- • Poradnia Problemów Uzależnień, pon., wt. 7.30–13.30, śr., czw. 7.30–17.30, tel. 071 319 56 62.
- • Gminna Komisja Rozwiązywania Problemów Alkoholowych w Wołowie podejmuje czynności zmierzające do orzeczenia o zastosowaniu wobec osoby uzależnionej od alkoholu obowiązku poddania się leczeniu w zakładzie lecznictwa odwykowego w oparciu o uprawnienia nadane ustawą z dnia 26 października 1982 roku o wychowaniu w trzeźwości przeciwdziałaniu alkoholizmowi. Komisja prowadzi w/w czynności wyłącznie wobec osób zameldowanych bądź mieszkających na terenie Gminy Wołów. Punkt konsultacyjny GKRPA mieści się w Wołowie przy pl. Szkolnym nr 2, tel 71 389 14 95, e-mail gkrpawolow@op.pl. W punkcie konsultacyjnym GKRPA pełnią dyżury specjaliści - w poniedziałki w godz. 16.00 – 19.00 oraz w czwartki w godz. 15.00 - 18.00 do dyspozycji mieszkańców pozostaje psycholog, natomiast w środy w godz. 16.00 - 19.00 konsultant ds. uzależnień. W niedziele o godzinie 17.00 odbywają się spotkania grup AA.
- • Poradnia Psychologiczno-Pedagogiczna w Brzegu Dolnym, ul. 1 Maja 1A, I piętro (dawny internat ZSZ), tel. 071 319 99 94, proponuje dzieciom, młodzieży, rodzicom i nauczycielom szeroką ofertę psychologiczną, pedagogiczną i logopedyczną, m.in. w zakresie: diagnozy, terapii, profilaktyki, poradnictwa, planowania kariery zawodowej. Wizyty BEZPŁATNE. Czynne od poniedziałku do piątku w godz. 8.00–15.00.
- • Powiatowa Stacja Sanitarno-Epidemiologiczna w Wołowie, kontakt 071 389 28 56, po godzinach urzędowania oraz w dni wolne od pracy, telefon dyżurny – 0604 208 816.
- Grupa Anonimowych Narkomanów Grupa „Warriors", spotkania w niedzielę od 16:00 do 18:00 w 2. niedzielę miesiąca, miting otwarty, Brzeg Dolny, ul. Zwycięstwa 5 (wejście po prawej stronie) tel. kontaktowy 790491700.

REKLAMA

Gabinet Weterynaryjny
„EUROVET"
www.eurovet.com.pl
Oferujemy:
- badanie laboratoryjne krwi i moczu (na miejscu),
- lecznictwo i profilaktyka,
- chirurgia,
- okulistyka i stomatologia,
- USG,
- zwierzęta egzotyczne i ptaki,
- czipowanie i paszporty,
- strzyżenie i zabiegi kosmetyczne.

Wojciech Poral specjalista chirurg 696 302 170
Krzysztof Franas 696 027 476
Wołów, ul. Poznańska 2
pon. - pt. 8:00-18:00
sob. 9:00-14:00
tel. 71/389 42 64
REKLAMA

REKLAMA

eprasa.pl b3i3i7052b

Dolnobrzeski Ośrodek Kultury w końcu odżył

Dolnobrzeski Ośrodek Kultury (DOK) odgrywa kluczową rolę w kulturalnym życiu lokalnej społeczności. Jego zadaniem jest nie tylko promocja sztuki, ale także integracja mieszkańców i tworzenie przestrzeni do wspólnych działań. Przez ostatnie lata instytucja ta borykała się jednak z krytyką dotyczącą braku innowacyjnych pomysłów i stagnacji programowej.

Fot.DOK

Mieszkańcy od dawna narzekali na powtarzalność oferty kulturalnej i brak świeżości w organizowanych wydarzeniach. Programy artystyczne nie zmieniały się od lat, a nowe inicjatywy niemal nie pojawiały się w repertuarze DOK-u. Dodatkowo instytucja była oskarżana o brak otwartości na konstruktywną krytykę – zarzucano jej usuwanie nieprzychylnych komentarzy na Facebooku i blokowanie mieszkańców wyrażających swoje opinie.

Koniec stagnacji, początek nowej ery

Wiele osób z nadzieją wyczekiwało zmiany na stanowisku dyrektora. Oczekiwania te spełniły się, gdy po latach zarządzania Danuta Chłód ustąpiła ze stanowiska. W konkursie na nowego dyrektora zwyciężyła Agnieszka Szerwińska-Pasiecznik, która niemal natychmiast zabrała się do pracy. Efekty są widoczne gołym okiem – Dolnobrzeski Ośrodek Kultury znów przyciąga mieszkańców, oferując im bogaty i różnorodny program.

WOŚP na nowym poziomie

Jednym z pierwszych dużych wydarzeń, które pokazało nową jakość w DOK-u, był 33. Finał Wielkiej Orkiestry Świątecznej Pomocy. Tegoroczna edycja była bardziej dynamiczna i urozmaicona niż w poprzednich latach. Pojawiły się nowe twarze i więcej występów artystycznych, a zwieńczeniem wieczoru był rewelacyjny koncert zespołu Minęło Band. Zamiast tradycyjnych fajerwerków zorganizowano laserowe światełko do nieba, co spotkało się z dużym uznaniem mieszkańców.

Nowe inicjatywy i rodzinne soboty

Od stycznia wprowadzono cykl Rodzinnych Sobót, które cieszą się ogromnym zainteresowaniem. Do tej pory odbyły się m.in.:

Fot.DOK

Fot.DOK

Warsztaty wokalne „Oddychaj się i śmiej", Zajęcia florystyczne: Flower boxy i kartka 3D na Dzień Babci i Dziadka, Muzyczne Rewiry Łukasza Perlickiego, Warsztaty ceramiczne „Rozanielamy się".

W lutym mieszkańcy mogli wziąć udział w warsztatach tanecznych dla par, integracyjnych zajęciach dla dzieci i rodziców, a także ceramicznych warsztatach wielkanocnych.

Nowością był także wieczór dla kobiet, organizowany we współpracy z marką kosmetyczną. W odpowiedzi na to wydarzenie, w marcu zaplanowano warsztaty dla mężczyzn, na których panowie będą mogli stworzyć flower boxy dla swoich ukochanych. Na kobiety czekają zaś specjalne warsztaty taneczne i rozwojowe.

Marcowe atrakcje obejmują także Koncert Przystojniaków oraz Szkołę Rocka 3. Niezmiennie dużą popularnością cieszą się również „Planszówkownie", czyli spotkania dla fanów gier bez prądu.

Rewolucja w programie ferii zimowych

Tegoroczne ferie zimowe były jednymi z najbardziej urozmaiconych w historii DOK-u. Dzieci miały do dyspozycji mnóstwo zajęć i warsztatów, w tym: plastyczne, kulinarne i techniczne, rytmiczne i taneczne, seanse filmowe, spotkania historyczne.

Oprócz zajęć na miejscu, DOK zorganizował także wyjazdy edukacyjne do Narodowego Forum Muzyki, Muzeum Pana Tadeusza oraz Portu Lotniczego we Wrocławiu.

Podsumowanie: nowa jakość w Dolnobrzeskim Ośrodku Kultury

Po latach stagnacji Dolnobrzeski Ośrodek Kultury w końcu odżył. Nowa dyrekcja tchnęła w instytucję świeżość i innowacyjne pomysły, które spotkały się z entuzjazmem mieszkańców. Bogata oferta wydarzeń, otwartość na nowe inicjatywy i dynamiczny rozwój sprawiają, że DOK znów staje się centrum kulturalnym, z którego można być dumnym.

Z niecierpliwością czekamy na kolejne inspirujące inicjatywy!

KaTa

Fot.DOK

Fot.DOK

Fot.DOK

NA ZDROWIE NA ZDROWIE

Grypa i RSV w natarciu: Sezon infekcji zbiera żniwo

Pacjenci podstawowej opieki zdrowotnej mierzą się obecnie z atakiem trzech wirusów jednocześnie. Choć liczba zakażeń COVID-19 jest relatywnie niska, to grypa oraz wirus RSV wciąż utrzymują się na wysokim poziomie. W niektórych regionach Polski nadal dominuje grypa, w innych prym wiedzie RSV. Co gorsza, nie dotyka on już wyłącznie dzieci – chorują również ich rodzice i dziadkowie.

Specjaliści medycyny rodzinnej alarmują: choć każdy jest narażony na infekcję, to najciężej chorobę przechodzą najmłodsi i seniorzy. Zwiększona liczba hospitalizacji i groźne powikłania sprawiają, że sytuacja staje się coraz bardziej dramatyczna.

Obecnie w Polsce odnotowujemy więcej przypadków grypy. Tymczasem szczepienia wciąż są mało popularne. Wprawdzie w tym roku zaszczepiło się około 10 proc. społeczeństwa, jednak na tle Europy to wciąż bardzo niski wynik. Dla porównania, w Danii poziom wyszczepialności sięga aż 78 proc. Podobnie wygląda sytuacja w wielu krajach Unii Europejskiej.

– To brak odpowiedzialności za zdrowie swoje i innych – ocenia dr Agata Sławin, ekspertka Federacji Porozumienie Zielonogórskie. – Rodzice inwestują w kosztowne suplementy diety, ale rezygnują z darmowej szczepionki. Nie potrafię tego zrozumieć, choć nieustannie staram się edukować pacjentów.

Paradoksalnie, najmniej chętnie szczepią się osoby przewlekle chore, choć to właśnie one powinny szczególnie dbać o profilaktykę.

– Szczepienie przeciwko grypie nie daje stuprocentowej ochrony, ale znacząco zmniejsza ryzyko zachorowania i, co najważniejsze, ciężkiego przebiegu – wyjaśnia dr Sławin.

Do najczęstszych powikłań grypy należą zapalenie płuc, mięśnia sercowego oraz zaostrzenie istniejących schorzeń, takich jak astma, cukrzyca czy choroba niedokrwienna serca. Najcięższy przebieg infekcji odnotowuje się u osób po 65. roku życia i u najmłodszych dzieci. Jednak jednym z większych problemów jest niefrasobliwość dorosłych w średnim wieku, którzy chorując, nadal chodzą do pracy, przyczyniając się do szerzenia infekcji.

– Nie tylko zarażają innych, ale też trafiają do lekarza w zaawansowanym stadium choroby – mówi Anna Osowska, ekspertka FPZ i lekarz POZ w Sępopolu. – Wydaje im się, że są bohaterami, ale to skrajna nieodpowiedzialność. Jakby zapomnieli, czego uczyła nas pandemia COVID-19: izolacji, maseczek i higieny rąk.

Niestety, efektem takich postaw są przepełnione poczekalnie i wzajemne zarażanie się pacjentów.

W wielu miejscach w Polsce brakuje skutecznych leków na grypę, które – podane odpowiednio wcześnie – mogłyby skrócić chorobę i złagodzić jej przebieg. Lekarze zalecają ich stosowanie nie tylko w przypadku pacjentów, ale także profilaktycznie dla członków ich rodzin. Ministerstwo Zdrowia zapowiada import interwencyjny, jednak nadal najskuteczniejszym narzędziem w walce z epidemią pozostaje szczepienie.

– Obecnie odnotowujemy dużo powikłań po ciężkim przebiegu grypy tj. zapalenia płuc, ropne zapalenia uszu – podkreśla Joanna Szeląg, ekspertka FPZ i lekarka rodzinna z Białegostoku. – Gdyby pacjenci byli zaszczepieni, liczba hospitalizacji byłaby znacznie niższa.

Po fali grypy wielu pacjentów zmaga się z wirusem RSV, który jest kilkukrotnie bardziej zakaźny i prowadzi do kilkunastu razy więcej hospitalizacji u niemowląt niż grypa. Przed ukończeniem drugiego roku życia niemal każde dziecko przechodzi infekcję RSV – niestety, chorują także dorośli.

– Wykonujemy testy nie tylko dzieciom, ale również ich rodzicom i dziadkom – mówi Małgorzata Stokowska-Wojda, ekspertka FPZ i lekarka rodzinna z Łaszczowa. – Niedawno miałam pacjenta w wieku 60 lat, którego stan wymagał hospitalizacji. RSV to nie tylko problem dziecięcy.

U większości zakażonych wirusem RSV występują objawy zakażenia górnych dróg oddechowych: kaszel, stan zapalny gardła, nieżyt nosa towarzyszy im gorączka i brak apetytu. Chorzy nie mogą oddychać, duszą się. W zeszłym roku zakażonych wirusem RSV było około 22 tys. dzieci. Teraz choruje ich jeszcze więcej. Często dochodzi do nadkażeń bakteryjnych i konieczna jest antybiotykoterapia. Natomiast u niemowląt zakażenie RSV jest jedną z głównych przyczyn hospitalizacji. Wirus RSV szczególnie niebezpieczny jest dla kobiet w ciąży i dla osób z przewlekłymi chorobami: serca, płuc, niedoborami odporności, cukrzycą, niewydolnością serca. Nie istnieje leczenie przyczynowe, tylko objawowe.

Lekarze apelują o przestrzeganie podstawowych zasad higieny. W miejscach publicznych też warto nosić maseczki, a w przypadku infekcji – pozostać w domu i unikać kontaktu z innymi. Kluczową rolę odgrywają również szczepienia przeciwko grypie i COVID-19. To może uratować zdrowie i życie wielu pacjentów – podkreślają eksperci FPZ.

Federacja Porozumienie Zielonogórskie

Zespół opieki domowej

Punkt Konsultacyjny w Rejonowej Przychodni w Wołowie, ul. Piłsudskiego 34, 56-100 Wołów, czynny we wtorek i piątek, godz. 9.00-14.00, pokój nr 115 I piętro, telefon: 728 228 192.

W ramach kontraktu z Narodowym Funduszem Zdrowia obejmujemy opieką paliatywno - hospicyjną pacjentów z następującymi schorzeniami:
- choroby nowotworowe,
- owrzodzenia odleżynowe,
- niewydolność oddechowa niesklasyfikowana gdzie indziej.

Zapewniamy bezpłatną:
- opiekę lekarską i pielęgniarską w domu chorego,
- leczenie bólu według najnowszych standardów i innych objawów towarzyszących chorobie nowotworowej,
- leczenie odleżyn,
- rehabilitację,
- wsparcie psychologiczne,
- żywienie dojelitowe dietą przemysłową,
- nieodpłatne wypożyczanie sprzętu medycznego.

REKLAMA

USG SERCA
USG BRZUCHA
kardiolog, specjalista chorób wewnętrznych
lek. med. Paweł Rehan
wtorki i czwartki
16.00–17.00
ul. Inw. Wojennych 19
Wołów (bud. KRUS)
tel. 604 523 262
REKLAMA

OKULISTA
Sebastian Floryn
zastępca ordynatora Oddziału Okulistycznego Szpitala Wojskowego we Wrocławiu
dobór okularów, diagnostyka, leczenie zaćmy, jaskry i chorób siatkówki
gabinet: **Brzeg Dolny**
ul. Kopernika 1
rejestracja tel. **730 10 10 60**
REKLAMA

Wojciech Ugorski
specjalista radiolog
USG
Poniedziałek
Ścinawa, ul. Jagiełły 16
godz. 9:00 - 12:00
Wtorek
Brzeg Dolny,
Aleje Jerozolimskie 28
godz. 15:30 - 19:00
Piątek
Wołów,
ul. Piłsudskiego 34
godz. 15:30 - 19:00
600 069 413
REKLAMA

STOMATOLOG
• Stomatologia dla Rodziny
Kompleksowe leczenie stomatologiczne, nowoczesne materiały, radiowizjografia, RTG, chirurgia, protetyka.
Oborniki Śl., ul. Łokietka 22
Rejestracja: 71 310 26 12

UROLOG
• Aleksander Biały
Chirurg Specjalista Urolog
Prywatny Gabinet Urologiczny, USG, Wołów
ul. Piłsudskiego pok.115
(przychodnia rejonowa)
Środa 15:00-18:00
tel. 71 777 60 30

Nowe zasady odbioru bioodpadów w gminie Wołów

Gmina Wołów oraz Przedsiębiorstwo Gospodarki Komunalnej w Wołowie informują mieszkańców o zmianach w zasadach odbioru bioodpadów.

Nowe regulacje zostały wprowadzone na podstawie uchwał Rady Miejskiej w Wołowie i mają na celu zarówno ochronę środowiska, jak i dostosowanie gospodarki odpadami do rosnących kosztów ich przetwarzania. **Nowe limity odbioru bioodpadów:** Od 2025 roku mieszkańcy, którzy nie zadeklarowali kompostowania odpadów organicznych, mogą oddać w jednym terminie odbioru:
- maksymalnie **4 worki (120 l)**,
- **4 pojemniki (120 l)**,
- **2 pojemniki (240 l)**.

Odpady objęte systemem odbioru to głównie resztki roślinne pochodzące z pielęgnacji ogrodów, parków oraz terenów zielonych.

Co zrobić z nadwyżką bioodpadów? Jeśli ilość odpadów przekracza ustalone limity, mieszkańcy mogą:
Nieodpłatnie dostarczyć je do Punktu Selektywnej Zbiórki Odpadów Komunalnych (PSZOK) przy ul. Rawickiej w Wołowie,
Skorzystać z płatnej usługi dodatkowego odbioru realizowanej przez Przedsiębiorstwo Gospodarki Komunalnej w Wołowie.

Harmonogram pracy PSZOK-
Poniedziałek: 7:30 – 14:30
- Wtorek: 7:30 – 14:30
- Środa: 7:30 – 18:00
- Czwartek: 7:30 – 14:30
- Piątek: 7:30 – 14:30
- Każda druga i ostatnia sobota miesiąca: 10:00 – 14:00

Kompostowanie: Gmina Wołów zachęca mieszkańców do kompostowania odpadów organicznych. Posiadanie kompostownika nie tylko ogranicza ilość odpadów trafiających do odbioru, ale również przynosi **korzyści finansowe**. Rada Miejska w Wołowie zwiększyła ulgę za kompostowanie i od 2025 roku zwolnienie z opłaty za odbiór odpadów wynosi **5 zł miesięcznie na mieszkańca**.

Gmina Wołów oraz PGK Wołów apelują do mieszkańców o dostosowanie się do nowych zasad i wspólne dbanie o środowisko. Dzięki zmianom gospodarka odpadami będzie bardziej efektywna, a mieszkańcy zyskają dodatkowe możliwości odpowiedzialnego gospodarowania odpadami organicznymi.

inf

BURMISTRZ GMINY WOŁÓW

informuje, że na stronach internetowych Urzędu Miejskiego w Wołowie www.wolow.pl oraz www.bip.wolow.pl zamieszczono wykaz nieruchomości przeznaczonej do dzierżawy

Miejscowość	Nr działki, powierzchnia	Opis nieruchomości, cel dzierżawy	Termin wywieszenia wykazu od:
Wołów	Dz. nr 13/1 AM 9 o pow. 0,1154ha	Cele rolnicze	18.02.2025r.
Wołów	Dz. nr 13/2 AM 9 o pow. 0,3691ha	Cele rolnicze	18.02.2025r.

Wykaz został wywieszony na okres 21 dni na tablicy ogłoszeń Urzędu Miejskiego w Wołowie (Rynek 34). Szczegółowe informacje można uzyskać w Wydziale Geodezji i Gospodarki Nieruchomościami – tel. 71/319 13 16, 71/ 319 13 45.

BURMISTRZ GMINY WOŁÓW

informuje, że na stronach internetowych Urzędu Miejskiego w Wołowie www.wolow.pl oraz www.bip.wolow.pl zamieszczono wykazy nieruchomości przeznaczonych do sprzedaży:y

Położenie nieruchomości	Opis, przeznaczenie	Tryb zbycia	Termin na składanie wniosków przez osoby mające pierwszeństwo w nabyciu
Miłcz	dz. nr 196/6 o pow. 0,1085 ha zabudowana, teren zabudowy zagrodowej i mieszkaniowej jednorodzinnej	przetargowy	07.04.2025r.
Gródek	Dz. nr 62/6 o pow. 0,1633 ha, teren zabudowy zagrodowej i mieszkaniowej jednorodzinnej	przetargowy	07.04.2025r.
Gliniany	Dz. nr 395/6 o pow. 0,1390 ha, teren zabudowy zagrodowej i mieszkaniowej jednorodzinnej	przetargowy	07.04.2025r.

Wykaz został wywieszony na okres 21 dni na tablicy ogłoszeń Urzędu Miejskiego w Wołowie (Rynek nr 34) w przybudówce B Ratusza. Szczegółowe informacje można uzyskać w Wydziale Geodezji i Gospodarki Nieruchomościami - tel. 71 319 13 24, 71 319 13 15.

Wakacyjne przerwy w przedszkolach i żłobkach w Gminie Brzeg Dolny – plan na lato 2025

Rodzice dzieci uczęszczających do przedszkoli i żłobków w Gminie Brzeg Dolny mogą już zapoznać się z harmonogramem przerw wakacyjnych placówek w roku szkolnym 2024/2025. Terminy zostały określone zgodnie z zarządzeniem Burmistrza Brzegu Dolnego z dnia 28 listopada 2024 r.

Harmonogram przerw w pracy przedszkoli i żłobków:
Przedszkole Samorządowe nr 1 (ul. Zwycięstwa 1)
Przerwa: 1 lipca – 31 lipca 2025
Placówka dyżurująca: Przedszkole Samorządowe nr 3 (ul. Przedszkolna 1)
Przedszkole Samorządowe nr 2 (ul. Mickiewicza 2)
Przerwa: 4 sierpnia – 29 sierpnia 2025
Placówka dyżurująca: Przedszkole Samorządowe nr 4 (ul. Wilcza 4)
Przedszkole Samorządowe nr 3 (ul. Przedszkolna 1)
Przerwa: 1 sierpnia – 31 sierpnia 2025
Placówka dyżurująca: Przedszkole Sam. nr 1 (ul. Zwycięstwa 1)
Przedszkole Samorządowe nr 4 (ul. Wilcza 4)
Przerwa: 7 lipca – 1 sierpnia 2025
Placówka dyżurująca: Przedszkole Samorządowe nr 2 (ul. Mickiewicza 2)
Przedszkole Samorządowe nr 5 (ul. Zwycięstwa 10)
Przerwa: 4 sierpnia – 29 sierpnia 2025
Placówka dyżurująca: Przedszkole Samorządowe nr 4 (ul. Wilcza 4)
Przedszkole Samorządowe w Pogalewie Wielkim
Przerwa: 7 lipca – 1 sierpnia 2025
Placówka dyżurująca: Przedszkole Samorządowe nr 2 (ul. Mickiewicza 2)
Żłobek Miejski (Brzeg Dolny)
Przerwa: 1 lipca – 31 lipca 2025
Żłobek Miejski nr 1 (ul. Wilcza 4)
Przerwa: 7 lipca – 1 sierpnia 2025

Co oznaczają przerwy wakacyjne?

Przerwa w funkcjonowaniu placówek to czas przeznaczony na niezbędne prace konserwacyjne, remonty oraz odpoczynek kadry pedagogicznej. W okresie zamknięcia danego przedszkola lub żłobka rodzice mają możliwość skorzystania z placówki pełniącej dyżur.

Informacje dla rodziców

Rodzice, którzy chcą skorzystać z przedszkola dyżurującego, powinni wcześniej skontaktować się z wybraną placówką, aby uzyskać szczegółowe informacje na temat zasad zapisów oraz dostępności miejsc. Dzięki wcześniejszemu ustaleniu harmonogramu przerw wakacyjnych rodzice mogą odpowiednio zaplanować opiekę nad dziećmi. Warto już teraz zapoznać się z terminami i dostosować swoje plany wakacyjne.

Więcej informacji można uzyskać w poszczególnych placówkach.

ziela

TYGODNIK • WYDAJE „Agencja Reklamowo-Medialna ART" Marta Ringart Orłowska, redakcja: Marta Ringart-Orłowska (redaktor naczelna), Katarzyna Dolata (administracja, reklama, marketing), Dariusz Judziński (dziennikarz sportowy), Dagmara Zielińska (dziennikarz), Katarzyna Kijakowska (dziennikarz), Kalina Tabor (dziennikarz), kolportaż: Stanisław Bednarz, Beata Wichman. Współpracownicy: Gabriel Zagrodny. Redakcja i biuro ogłoszeń: Wołów, ul. Zwycięstwa 15 – czynne od poniedziałku do piątku 8.00-16.00, tel. 071/ 319 79 18; • Skład własny • Druk: Agora-Poligrafia Sp. z oo • Redakcja nie odpowiada za treść ogłoszeń, reklam i życzeń. Zastrzega sobie prawo zmiany tytułów, skracania i adiustacji tekstów • Wzory reklam chronione są prawem autorskim • Materiałów niezamówionych nie zwracamy • Nasz adres poczty elektronicznej: sekretariat@kuriergmin.pl; reklama@kuriergmin.pl Nakład do 3000 sztuk. Tygodnik Kurier Gmin należy do Stowarzyszenia Gazet Lokalnych (SGL) i Stowarzyszenia Dolnośląskie Media Lokalne (SDML). Portal: www.kuriergmin.pl

DOLNY ŚLĄSK
Koleje Dolnośląskie

NOWOCZESNOŚĆ I KOMFORT

POCZUJ RÓŻNICĘ

WROCŁAW
ZIELONA GÓRA

KUP BILET NA KOLEJEDOLNOSLASKIE.PL

REKLAMA