Twój powiat, Twoje sprawy - wybieraj lokalny tygodnik

# SŁOWO Regionu

ISSN 1508-7603 nr 30 (1267) rok XXV niezależny tygodnik lokalny 7 - 20 sierpnia 2025 r. cena 4,00 zł (w tym 5%VAT)

Borów • Kondratowice • Przeworno • Strzelin • Wiązów • Ziębice

# Mają dość. Wyszli na ulicę

Mieszkańcy od wielu lat walczą o ograniczenie prędkości, fotoradar i nowe przejście dla pieszych

To miejscowość położona przy ruchliwej drodze wojewódzkiej, przez którą codziennie przejeżdża ogromna ilość pojazdów. Pędzą, nie patrząc na ograniczenia. Wypadków było tu bardzo wiele, ale kierowców to nie odstrasza. Mieszkańcy mają już dość prędkości i braku poszanowania przez jadących znaków drogowych. Czara goryczy się przelała. Zdecydowali się na protest i zablokowali drogę. Czy takie działanie sprawi, że kolejne wsie pójdą za ich przykładem i również zdecydują się na blokady? Czy czeka nas paraliż dróg?

>>9

## Zapadł wyrok w głośnej sprawie

Sąd w Strzelinie wydał wyrok w sprawie oszustki Edyty K. Nie jest prawomocny, a obrona zapowiada apelację. Skazana musi też zwrócić osobom pokrzywdzonym (a jest ich bardzo wiele) pieniądze, które wyłudziła.

>>2

## Zboczeniec zaatakował kobietę

Próba gwałtu w okolicach siłowni przy ulicy Staromiejskiej w Strzelinie. Upośledzony mężczyzna zaatakował młodą kobietę. 24-latka zaczęła krzyczeć. Co stało się później?

>>3

## Perełka ukryta w pałacowym parku

>>5

## Nie znęcałam się nad psami!

Pani Bogusława ze Strzelina ma 70 lat. Niedawno straż miejska w asyście powiatowego lekarza weterynarii, urzędników i działaczy Towarzystwa Opieki nad Zwierzętami (TOZ) zabrała jej psy. Dlaczego?

>>3

## Walczy o sprawność i lepsze życie

Przeszła już sześć skomplikowanych operacji. Porusza się na wózku, bo od urodzenia zmaga się z ciężką chorobą, a mimo to Karolina jest uśmiechniętą i pełną życia dziewczyną. Czy jest szansa na większą sprawność i lepszą jakość jej życia? Co stoi na przeszkodzie?

>>8

## Puste krzesła. Radni nie zjawili się na sesji

>>8

SALON PIĘKNOŚCI WIOLETTA JAGIEŁŁO
ul. Dzierżoniowska 5 → Strzelin
NIKOLA JAKUBOWSKA LIC. KOSMETOLOG
WIOLETTA JAGIELLO PODOLOG
MAGDALENA MIELNIK MGR. KOSMETOLOGII
DOMINIKA SOCKA STYLISTKA RZĘS
AGATA BARAN STYLISTKA PAZNOKCI
MANICURE, PEDICURE, OPRAWA OKA, PODOLOGIA, KONSULTACJE KOSMETOLOGICZNE, ZABIEGI PIELĘGNACYJNE

TAXI Rydz STRZELIN 24/h
Zapłacisz Kartą
Profesjonalnie Dyskretnie - Tanio
Tel. 691 392 907

KLINIKA STOMATOLOGICZNA w Przewornie
— RTG Panoramiczny —
przyjmuje Dzieci i Dorosłych
we wtorki w godz. 10.00-17.00
dental art KRÓTKIE TERMINY
tel. 74 646 09 05

Kupię GRUNTY
również udziały w gruntach.
Stan Prawny Dowolny
Spłacę zadłużenie.
Tel 502 055 702

PHU BISTAND S.C.
STRZELIN, UL. TARGOWA 21 (BOCZNA UL. WROCŁAWSKIEJ)
kontakt z nami: tel. 71 39 44 112 kom. 505 056 540 biuro@bistand.pl
BHP ART. P.POŻ.
- ODZIEŻ
- OBUWIE
- RĘKAWICE
ŚRODKI CZYSTOŚCI, CHEMIA GOSPODARCZA

KOTŁY opalane:
- pelletem
- ekogroszkiem
- drewnem
- węglem
RATY
Wiosenne rabaty
GREGOR www.kotly-co.pl
Tel. 601 483 246, 62/76 17 512

eprasa.pl b47d984d12

Zapadł wyrok. Oszustka musi naprawić szkody

# Wyłudzała z premedytacją

Sąd w Strzelinie skazał Edytę K. na karę 3 lat i sześciu miesięcy bezwzględnego więzienia. Wyrok nie jest prawomocny, a obrona zapowiada apelację. Skazana musi też zwrócić osobom pokrzywdzonym pieniądze, które wyłudziła.

**STRZELIN**

37-letnia mieszkanka Strzelina wyłudziła od znajomych, przedsiębiorców, portali charytatywnych i innych instytucji ok. 140 tys. złotych. Wmawiała ludziom, że ma raka i prowadząc zbiórkę w internecie, wyłudzała pieniądze. Oszustka usłyszała łącznie sześć zarzutów.

– *Z powodu uzależnienia od hazardu wchodziłam na strony kasyn. Na początku wygrywałam duże kwoty, które później przegrywałam. To, co zostało przeznaczałam na hazard, jednak moje uzależnienie postępowało* – zeznała w prokuraturze.

Opinii tej nie potwierdzili biegli psychiatrzy, dlatego sąd nie dał wiary jej tłumaczeniom.

37-latka kochała pieniądze. Nawet rodzina uwierzyła w to, że jest chora, przekazując kwoty na jej leczenie. W późniejszym okresie oskarżona wpadła na pomysł zorganizowania zbiórki publicznej na portalu Pomagam.pl. Chcąc uwiarygodnić chorobę, podrobiła dokumentację medyczną, zaświadczenia lekarskie i wyniki badań. Zdaniem sędzi Joanny Krzemińskiej-Skoczylas były to działania bezwzględne, nastawione wyłącznie na zysk, które nie mają żadnego usprawiedliwienia.

– *Zachowanie oskarżonej budzi spore konsekwencje. Spowodowało osłabienie zaufania społecznego do zbiórek charytatywnych* – wyliczała sędzia Joanna Krzemińska-Skoczylas

– *Oskarżona nie jest osobą naiwną, która nie potrafi logicznie myśleć. Zdawała sobie sprawę z tego, co robi. W ocenie sądu działała świadomie, a jej działania były doskonale zaplanowane. Przykładem jest sfałszowana dokumentacja medyczna* – uzasadniała wyrok sędzia.

Podczas ogłaszania wyroku przez 10 minut odczytywano listę osób oszukanych przez Edytę K. Wśród nich są znani politycy, przypadkowi ludzie, znajomi i przedsiębiorcy z różnych stron Dolnego Śląska. Zdaniem sądu, fałszywe zbiórki demoralizują społeczeństwo i krzywdzą ludzi potrzebujących realnej pomocy.

Edyty K. nie było na rozprawie. Miejsce przy obronie było puste

– *Zachowanie oskarżonej budzi spore konsekwencje. Spowodowało osłabienie zaufania społecznego do zbiórek charytatywnych jako instytucji, podważenie dobroczynności i wiarygodności pomocy społecznej* – wyliczała Joanna Krzemińska-Skoczylas.

Na szczególne potępienie zasługuje fakt, że oskarżona udawała chorobę nawet przed rodziną. Mdlała i symulowała konwulsje przed partnerem. Rodzina wierzyła w to i przekazywała pieniądze. Sędzia stwierdziła, że postępowanie to jest karygodne i wymierzyła łączną karę 3 lat i sześciu miesięcy ograniczenia wolności.

– *Wymierzając oskarżonej karę, sąd miał na uwadze znaczny stopień winy, wyższy niż znikomy stopień społecznej szkodliwości czynu. Oskarżona była w stanie rozpoznać znaczenie faktyczne i społeczne czynu. Nie znajdowała się w nadzwyczajnej sytuacji* – uzasadniała wyrok sędzia.

Edyty K. nie było na rozprawie. W tym czasie pracowała w sklepie. Oskarżona już spłaca szkody wyrządzone przestępstwem. Adwokat Anna Malik zapowiedziała apelację od wyroku.

***Jacek Bomersbach***

# Uwaga! Za tydzień krótka przerwa w sprzedaży gazety

Informujemy, że w związku z okresem urlopowym w przyszłym tygodniu nasza gazeta się nie ukaże. Kolejny numer trafi do sklepów za dwa tygodnie, 20 sierpnia. Za niedogodność przepraszamy i zapraszamy do lektury kolejnych wydań.

***Redakcja***

Furiat atakował posesje i stróżów prawa

# Atak na wujka i policjantów

Pobudzony amfetaminą mieszkaniec wioski pod Borowem skopał furtkę na posesję, dobijał się do drzwi i groził swojemu wujkowi. Policjanci znaleźli w jego domu cztery gramy narkotyku. Ma dozór policji.

**BORÓW**

Do zdarzenia doszło tydzień temu. Policja otrzymała zgłoszenie od jednego z mieszkańców, że 28-letni bratanek chce go pobić, jest agresywny i ostro się awanturuje. W trakcie zadymy uszkodził furtkę na posesję i drzwi. Wezwany na miejsce patrol przeczesał teren. Funkcjonariusze odnaleźli agresora.

– *Mężczyzna był pobudzony i zachowywał się irracjonalnie. Zaczął atakować mundurowych, znieważać i grozić im. Jeden z funkcjonariuszy próbował go uspokoić. Ostrzegł, aby 28-latek zaczął stosować się do wydawanych poleceń. To wzbudziło w nim jeszcze większą agresję. Zaatakował policjantów - jednego uderzył, drugiemu, wyszarpując się, wykręcił rękę. Mężczyzna swoim zachowaniem zmusił policjanta do użycia tasera* – relacjonuje Aleksandra Bezrąk, oficer prasowy strzelińskiej policji.

Użycie urządzenie okazało się skuteczne i dopiero wtedy założono furiatowi kajdanki. W trakcie zbierania dowodów policjanci w jego domu znaleźli cztery gramy amfetaminy, co stanowi 40 porcji handlowych narkotyku. 28-latek usłyszał zarzuty posiadania środków odurzających, znieważenia i naruszenia nietykalności cielesnej funkcjonariuszy, a także grożenia im. Poniesie też konsekwencje za napaść na członka rodziny. Prokurator wobec sprawcy zastosował środki zapobiegawcze w postaci dozoru policji i zakazu zbliżania się do wujka.

***Jacek Bomersbach***

eprasa.pl b47d984d12

Zabrali jej zwierzęta. Seniorka walczy o ich powrót

# Nie znęcałam się nad psami!

Pani Bogusława z ulicy Brzegowej w Strzelinie ma 70 lat. Niedawno straż miejska w asyście powiatowego lekarza weterynarii, urzędników i działaczy Towarzystwa Opieki nad Zwierzętami (TOZ) zabrali jej psy. Seniorka żąda zwrotu zwierząt.

**STRZELIN**

Do magistratu w Strzelinie wpłynął wniosek od powiatowego lekarza weterynarii o odebranie czworonogów właścicielce ze względu na fatalne warunki, w których zwierzęta przebywają. Miesiąc temu na posesji przy ul. Brzegowej przeprowadzono kontrolę. Stwierdzono, że kilka psów mieszka w komórce na podwórzu. W rezultacie seniorce odebrano zwierzęta.

– *Wizytację służb na mojej posesji spowodował donos. Straż miejska zabrała Pieszczoszka, Przylepkę, Murzynka i Moruska. Jako powód podano, że pieski żyją w złych warunkach. Nie znęcałam się nad nimi. Urzędnicy zapewnili, że zwierzęta wrócą, gdy zapewnię im godne warunki* – opowiada Bogusława Boguszewicz.

Kobieta ze względu na wiek nie jest w stanie sama zbudować kojca. Zapewnia, że zrobi wszystko, aby psiaki do niej wróciły. Już zaczęła robić porządki. Pomóc ma jej rodzina. Zrozpaczona zaapelowała do burmistrz o pomoc. W trakcie kontroli okazało się, że psy nie mają zaświadczeń szczepień przeciw wściekliźnie.

– *Dodatkowo straż miejska ukarała mnie mandatem w wysokości 400 zł. Niestety, gdy ma się siedemdziesiąt lat, to trudno wszystko spamiętać. Czworonogi odwieziono do schroniska w Świdnicy. Już tam dzwoniłam i pytałam o stan ich zdrowia* – tłumaczy seniorka.

Zdaniem urzędników, psy przebywały w fatalnych warunkach. Nie były wyprowadzane na dwór i nie miały dostępu do świeżej wody. Zarówno w domu, jak i w szopie panował potworny odór. Stan czworonogów wskazywał na problemy zdrowotne. W rezultacie sprawa trafiła do Prokuratury Rejonowej w Strzelinie. Obecnie kobieta czeka na przesłuchanie i dalszy bieg wydarzeń. O stan zdrowia psów zapytaliśmy w schronisku.

– *Kondycja fizyczna czworonogów na pewno wymagała interwencji i działań weterynaryjnych. U nas są w trakcie intensywnego leczenia. Jeden z nich ma problemy natury kardiologicznej, inne mają choroby skórne, przerosty pazurów i różne dolegliwości* – informuje Adrianna Kaszuba, dyrektor schroniska.

Zdaniem szefowej TOZ-u, sprawa jest skomplikowana i pani Bogusława może już nie odzyskać czworonogów. Psy były nieszczepione i nieleczone. Warunki ich przebywania były skandaliczne.

Kobieta ze względu na wiek nie jest w stanie sama zbudować kojca. Zapewnia, że zrobi wszystko, aby odzyskać psiaki

– *Zwierzęta nie mogą być zamknięte w komórce. Tłumaczyłam jej to. To podlega pod znęcanie się nad zwierzętami. Musiałaby zbudować kojec, jednak podwórko jest wspólne i wymagana jest zgoda sąsiadów* – tłumaczy Lidia Sobolewska, kierownik strzelińskiego oddziału TOZ-u.

Seniorka czeka na wezwanie prokuratury. Do sprawy wrócimy.

***Jacek Bomersbach***

Agresor aresztowany na 3 miesiące

# Zboczeniec zaatakował kobietę

Próba gwałtu w okolicach siłowni przy ulicy Staromiejskiej w Strzelinie. Upośledzony mężczyzna zaatakował młodą kobietę. 24-latka zaczęła krzyczeć. Pomogli jej robotnicy z pobliskiej budowy.

**STRZELIN**

Do zdarzenia doszło w czwartek, 24 lipca, około godziny dziesiątej rano. 44-letni mieszkaniec okolic Strzelina zaatakował młodą kobietę. Sprawca rzucił się na nią i zaczął dusić. Zdaniem policji wszystko wskazuje na to, że atak miał motyw seksualny.

– *Dzięki postawie 24-latki i świadków nie doszło do żadnego czynu. Sprawcy udało się zbiec. W trakcie pracy operacyjnej szybko wytypowano mężczyznę. Funkcjonariusze pojechali do jego domu. Jeszcze tego samego dnia został zatrzymany* – mówi Joanna Demska, oficer prasowy strzelińskiej policji.

Napadnięta kobieta jest sprawna fizycznie i dzielnie odparła atak agresora. Wzywała pomocy. Po chwili na miejscu zjawili się robotnicy z pobliskiej budowy. To spłoszyło napastnika.

– *Bardzo dobra postawa świadków. Nie zbagatelizowali krzyków kobiety i natychmiast przystąpili do działania* – podkreśla Monika Rakus, prokurator rejonowy ze Strzelina.

Sąd na wniosek prokuratury aresztował 44-latka na okres trzech miesięcy. Prokuratura postawiła mu zarzut usiłowania gwałtu. Kobieta nie odniosła obrażeń, które zagrażałyby jej życiu. Po zdarzeniu udało się ją przesłuchać. Co wiemy o sprawcy? Mężczyzna jest znany policji. Wcześniej był karany za drobne kradzieże. Nieoficjalnie dowiedzieliśmy się, że nie znał kobiety, którą zaatakował, ale od pewnego czasu ją obserwował. Jest lekko upośledzony. Kiedy policja zjawiła się u niego w domu, ukrył się w szafie. Szybko jednak został odnaleziony i przewieziony do policyjnego aresztu.

***Jacek Bomersbach***

eprasa.pl b47d984d12

Sołtys Nieszkowic: „Ludzie wiedzą, co znaczy powódź, bo to przeżyli...”

# Mieszkańcy żyją w strachu

Mieszkańcy i sołtys Nieszkowic są bezradni. Przy każdej większej ulewie zastanawiają się, czy ponownie nie dojdzie do zalania ich domów. Problemem od lat jest potok, przepływający przez wieś. Zaniedbany, niekoszony. Rosną w nim sporej wielkości drzewa i krzewy, a dno jest tak zamulone, że prześwit pod mostkami staje się coraz mniejszy.

**NIESZKOWICE**

Sołtys Nieszkowic Iwona Grabna od lat mówi o problemie Potoku Nieszkowickiego. – *Od ponad 10 lat nie było robione nic na tym potoku* – podkreśla, załamując ręce. – *Jeszcze za poprzedniego sołtysa były tylko odmalowane barierki i to wszystko. Na każde pismo, które wysyłamy, jest odpowiedź, że „w tym roku, jeżeli zostaną jakieś pieniądze, to zrobimy”, ale żadnych działań nie ma do tej pory… Dyrektorzy się zmieniają, padają jakieś deklaracje, ale efektów nie widać* – dodaje nasza rozmówczyni.

– *Przychodzą teraz potężne deszcze, koło świetlicy ludzie przy każdej jednej ulewie są w strachu, bo tam prześwitu pod mostem już praktycznie nie ma* – kontynuuje sołtys Grabna. – *Mieszkańcy sami w miarę możliwości obkaszają, ale to już nie chodzi o chwasty. Nie pomoże samo obkoszenie rowu. Tam trzeba koparki, żeby wybrać ten muł, bo zostało zaledwie 40 cm prześwitu pod mostem. Mieszkańcy się obawiają, bo notorycznie byliśmy zalewani. Nasza wioska jest położona w dolinie, z każdej strony spływa do nas woda Ja alarmuję, piszę, proszę, bo mieliśmy ulewne deszcze i ludzie nie spali po nocach, a tutaj każdy ręce rozkłada…*

Sołtys Iwona Grabna pokazuje zarośnięty suchy zbiornik przeciwpowodziowy, który znajduje się za wsią

## Mieszkańcy tracą cierpliwość

– *W ubiegłym roku było spotkanie w gminie. Jeszcze poprzedni dyrektor powiedział, że będą fundusze, że się dogadają. Zmienił się dyrektor, zaczynamy od nowa. Gmina chciała partycypować w kosztach, żeby chociaż na terenie wiosek – Nieszkowic i Kazanowa ten potok oczyścić. Było niedawno znowu spotkanie, obiecali pieniądze. Nas nie zaproszono, mimo że to nasze wioski są najbardziej zagrożone. Było deklarowane, że na Nieszkowice przeznaczą środki, jak coś zostanie. Ile można tego słuchać..? Tu chodzi o zabezpieczenie domów mieszkalnych, posesji, ludzi, którzy przeżyli tutaj już niejedną powódź…* – tłumaczy sołtys Iwona Grabna.

Pani sołtys podkreśla, że cierpliwość mieszkańców jest na wyczerpaniu. Straszą pozwem zbiorowym przeciwko Wodom Polskim. – *Tam są przecież osoby, które odpowiadają za utrzymanie tego potoku, nie może być tak, że nic nie jest robione przez lata* – podkreśla nasza rozmówczyni. – *Tu mamy do czynienia z realną obawą o byt. Ludzie wiedzą, co znaczy powódź, bo to przeżyli* – relacjonuje sołtys Iwona Grabna.

## Jest kolejna deklaracja

Z pytaniami w tej sprawie zwróciliśmy się do wrocławskiego oddziału Wód Polskich. Chcieliśmy przede wszystkim wiedzieć, czy w najbliższym czasie Potok Nieszkowicki zostanie oczyszczony. Jak podkreśliliśmy chodzi o usunięcie zwałów mułu i ziemi w korycie rzeki oraz roślinności – traw, krzaków, a w niektórych miejscach nawet dużych drzew. Otrzymaliśmy zapewnienie, że Potok Nieszkowicki – zarówno w miejscowości Nieszkowice, jak i Kazanów zostanie udrożniony jeszcze w tym roku. „Aktualnie jesteśmy na etapie wypracowania porozumienia z Urzędem Miasta i Gminy w Strzelinie, dzięki któremu zrealizujemy to zadanie wspólnie ze stroną samorządową. Kierownik właściwego miejscowo Nadzoru Wodnego w Strzelinie odbył w tej sprawie spotkanie z władzami Miasta i Gminy Strzelin w dniu 31 lipca 2025 r. W toku rozmów poczyniono wstępne ustalenia co do realizacji zadania” – czytamy w nadesłanej odpowiedzi.

Czy w tym roku tak potrzebne prace rzeczywiście zostaną wykonane? Będziemy monitorować sytuację. Oby działania nie przyszły zbyt późno.

## Co z utrzymaniem zbiornika?

Osobnym, ale związanym z bezpieczeństwem powodziowym, problemem pozostaje utrzymanie zbiornika przeciwpowodziowego. – *Zbudowano nam ten zbiornik za wsią z funduszy unijnych* – opowiada sołtys Iwona Grabna. – *Przez pierwszych 5 lat był koszony dwa razy do roku. Minął ten wymagany umową czas i w tym roku nie został wykoszony ani razu. To jest tragedia, co tam się dzieje. Ten zbiornik ma nas ratować przed powodzią..?* – pyta retorycznie.

Zespół prasowy wrocławskiego oddziału Wód Polskich twierdzi, że zbiornik był koszony kilka razy w ciągu ostatnich miesięcy. „Prace były wykonywane przez zewnętrzną firmę na podstawie umowy na utrzymanie i dozór zbiorników oraz innych urządzeń wodnych będących w administracji Państwowego Gospodarstwa Wodnego Wody Polskie, Nadzoru Wodnego w Strzelinie. Umowa ta została zakończona i aktualnie trwa postępowanie przetargowe, mające na celu wyłonienie nowego wykonawcy. W sierpniu zostanie wybrana firma, z którą zawrzemy umowę. Niezwłocznie po tym fakcie zbiorniki będące w administracji Nadzoru Wodnego w Strzelinie, w tym m.in. zbiorniki Nieszkowice i Przeworno, zostaną wykoszone” – czytamy w nadesłanej odpowiedzi.

Zapytaliśmy także czy zbiornik – suchy i niewykoszony spełnia swoją funkcję. W odpowiedzi zespół prasowy Wód Polskich wyjaśnia, że „zwiększony porost nie wpływa na funkcję przeciwpowodziową zbiornika. Obiekt jest gotowy do ewentualnego przyjęcia nadmiaru wód wezbraniowych i zabezpieczenia położonych niżej miejscowości”.

***

Będziemy przyglądać się sprawie. Na wywiązanie się z obietnic Wody Polskie mają kilka miesięcy.

***Magdalena Ziółkowska***

Może trudno w to uwierzyć, ale po prawej stronie barierki widzimy... Potok Nieszkowicki, a w jego korycie potężne krzewy, chwasty, a nawet drzewa

Mieszkańcy, w miarę możliwości, sami starają się obkaszać Potok Nieszkowicki

W okolicy świetlicy prześwit pod mostem jest naprawdę niewielki. Dodatkowo w korycie potoku rosną chwasty i niewielkie krzewy

eprasa.pl b47d984d12

Inwestycja w sieć wodociągową

# Będą mogli normalnie funkcjonować w XXI wieku

Gmina Kondratowice rusza z ważną inwestycją, która ma rozwiązać problemy z wodą w kilku miejscowościach. Zadanie będzie kosztować aż 3,5 mln zł.

**KONDRATOWICE**

Rozpoczęła się realizacja kosztownej i bardzo potrzebnej inwestycji w gminie Kondratowice – przebudowa sieci wodociągowej na terenie miejscowości: Kowalskie, Żelowice, Stachów, Prusy, Edwardów oraz Błotnica. – *Są tam miejsca newralgiczne, w których bardzo często dochodzi do awarii* – podkreśla wójt Tomasz Gracz. – *W wymienionych miejscowościach mieszkańcy będą mieli zapewnione prawidłowe ciśnienie wody, tak, aby móc normalnie funkcjonować w XXI wieku* – dodaje.

W ramach zadania zmodernizowana zostanie sieć wodociągowa, a także część przyłączy do mieszkańców. Planowana jest również inwentaryzacja sieci. – *Będziemy mieć przede wszystkim wiedzę, gdzie znajdują się zasuwy. W niektórych miejscowościach w razie awarii, nie będzie trzeba wyłączać wody dla całej miejscowości, tylko będzie można zamknąć zasuwę przy danym gospodarstwie domowym* – zapowiada szef gminy.

Zadanie jest realizowane w formule zaprojektuj i wybuduj. Wartość inwestycji to 3,5 mln zł. Obecnie trwają spotkania z projektantem, a także z mieszkańcami, dotyczące planowanych renowacji przyłączy. – *Przepis prawa stanowi, że do granicy posesji to gmina jest właścicielem sieci wodociągowej, a od granicy – mieszkaniec* – kontynuuje nasz rozmówca. – *W przetargu wpisaliśmy, że wykonawca wykona przyłącza po kosztach. W zależności od ilości metrów, mieszkańcy będą zobligowani zapłacić za wykonanie przyłącza do swojej posesji. Staramy się, aby te koszta były dla mieszkańców jak najniższe. Większość osób chce skorzystać z takiej możliwości, ale nie wszyscy wyrażają zgodę. Zadanie powinniśmy zakończyć do listopada. Jest to dość krótki termin realizacji, więc istnieje możliwość, że gmina Kondratowice będzie starała się o jego przedłużenie* – zapowiada wójt gminy Kondratowice.

***Magdalena Ziółkowska***

# Perełka ukryta w pałacowym parku

Kościół w Żelowicach jest wyjątkowy, dzięki znajdującym się w jego wnętrzu płytom nagrobnym. Płaskorzeźby przeszły w ostatnim czasie renowację i odzyskały dawny blask.

**KONDRATOWICE**

Zakończyły się prace związane z renowacją czterech tablic nagrobnych w kościele w Żelowicach. – *To jest perełka naszej gminy, jeśli chodzi o zabytki* – podkreśla wójt Tomasz Gracz. – *Wiele osób przyjeżdża do kościoła, chce zobaczyć wnętrze. Mamy kontakt z księdzem proboszczem Antonim, więc wiemy, że jest duże zainteresowanie tym miejscem* – dodaje szef gminy.

Świątynia powstała z dawnej kaplicy grobowej, którą zbudowano w XVI wieku na terenach przypałacowego parku, tzw. Maślanej lub Świętej Górze. W XIX wieku (1865-1866) została przebudowana w stylu neogotyckim. Inicjatorką przebudowy była Karolina, żona hrabiego Rudolfa von Stillfried, który znany był z kolekcjonowania płyt nagrobnych swoich przodków i krewnych. To właśnie wspomniane epitafia są dziś największym skarbem kościoła, ukrytego w parku pałacowym.

Płyty nagrobne po renowacji. Postaci wyglądają jak żywe – zadbano o każdy detal

Nadwyrężone zębem czasu, potrzebowały renowacji, o co zabiegał ksiądz proboszcz Antoni Drwiła. Na ten cel gmina Kondratowice pozyskała 119 tys. zł dofinansowanie z rządowego programu Polski Ład. Wkład własny gminy to 2,4 tys. zł. – *Środków wystarczyło na cztery epitafia. Prace zostały wykonane pod nadzorem dolnośląskiego wojewódzkiego konserwatora zabytków. Obecna przy odbiorze pani konserwator była pod ogromnym wrażeniem wykonanych prac* – relacjonuje wójt Tomasz Gracz. Renowacją zajęła się firma Restoart z Wrocławia, której pracownicy odkleili płyty nagrobne, przetransportowali je do swojej pracowni i tam przeprowadzili konieczne działania.

Dodajmy, że kościół w Żelowicach rozsławiła dziennikarka Joanna Lamparska, znana regionalistka – podróżniczka w swoim cyklu Dolnośląskie Tajemnice.

***Magdalena Ziółkowska***

# W planach izba pamięci

Przedmioty szkolne, które były na wystawie w strzelińskim ratuszu, są zgromadzone w jednym miejscu i czekają na ich ponowne wyeksponowanie. Fot. Julita Musiał

**STRZELIN**

W połowie października ubiegłego roku w podziemiach strzelińskiego ratusza zorganizowano wystawę „Śladami pierwszego szkolnictwa ziemi strzelińskiej (1945-2000)". – *Wśród eksponatów znalazły się m.in.: kultowy „Elementarz" Mariana Falskiego, tornistry z tektury, piórniki z metalowymi klipsami, stalówki i kałamarze* – wymienia pani Wanda Mazur, emerytowana nauczycielka i jedna z inicjatorek organizacji wystawy. – *Szczególną uwagę przyciągało klasyczne liczydło – niegdyś podstawowe narzędzie nauki matematyki, dziś symbol dawnych metod edukacji. To prawdziwa gratka dla miłośników historii i wspomnień z dzieciństwa* – dodaje nasza rozmówczyni.

Obecnie przedmioty z wystawy znajdują się w jednym z pomieszczeń Zespołu Oświaty Gminnej w Strzelinie przy ul. Ząbkowickiej. Zostały one sfotografowane i opisane. Pod koniec lipca w strzelińskim magistracie odbyło się spotkanie burmistrz Doroty Pawnuk z dyrektorami szkół oraz dyrektor ZOG-u, podczas którego poruszono również temat utworzenia stowarzyszenia – izby pamięci powojennego szkolnictwa strzelińskiego, oczywiście z wykorzystaniem zebranych eksponatów. Pomysł jest na tyle świeży, że nie jesteśmy jeszcze w stanie przedstawić szczegółów, ale trzymamy kciuki za jego powodzenie.

***MZ***

eprasa.pl b47d984d12

Pomóż Karolinie zebrać pieniądze na rehabilitację

# Walczy o sprawność i lepsze życie

Przeszła już sześć skomplikowanych operacji. Porusza się na wózku, bo od urodzenia zmaga się z dziecięcym porażeniem mózgowym, a mimo to Karolina jest uśmiechniętą i pełną życia dziewczyną. Szansą na większą sprawność i lepszą jakość jej życia jest codzienna rehabilitacja. Na przeszkodzie stoją jednak... pieniądze.

**STRZELIN**

Karolina to 31-letnia mieszkanka Strzelina – uśmiechnięta i energiczna. Urodziła się jako wcześniak, przez co zmaga się z problemami zdrowotnymi i dziecięcym porażeniem mózgowym o postaci spastycznej. Mimo że porusza się na wózku inwalidzkim to wraz z mamą, panią Elą, prowadzą bardzo aktywny tryb życia – dużo spacerują, biorą udział w wydarzeniach kulturalnych, a jeżeli jest taka możliwość, to wyjeżdżają na turnusy rehabilitacyjne.

Karolina, choć nie potrafi czytać i pisać, to wyraża siebie poprzez rękodzieło – samodzielnie tworzy kompozycje z małych cekinów. Lubi też malować farbami, układać puzzle, tworzyć rzeźby z masy solnej i grać w gry. Dużo czasu spędza, pomagając mamie w kuchni – lepi pierogi czy trze ziemniaki na placki. Niestety choroba nie pozwala jej na samodzielne funkcjonowanie. Dziewczyna potrzebuje stałej opieki.

Mimo młodego wieku, Karolina przeszła już sześć skomplikowanych operacji, w tym trzy poważne zabiegi ortopedyczne. Jej codzienne funkcjonowanie wymaga intensywnej i systematycznej rehabilitacji, której poddawana jest od dziecka. Kilka tygodni temu zaczęła korzystać z zajęć u pana Roberta w nowo powstałym gabinecie Fizjo Olivia w Strzelinie. Efekty przeszły najśmielsze oczekiwania, a dodatkowym atutem jest to, że gabinet znajduje się w niewielkiej odległości od miejsca zamieszkania Karoliny i jej mamy.

Pani Ela, mama Karoliny, od lat dba o to, aby córka miała wszystko to, czego potrzebuje

Karolina z Kasią Olejnik, osobistym asystentem osoby niepełnosprawnej z Gminnego Ośrodka Pomocy Społecznej w Strzelinie

– *Już po kilku specjalistycznych masażach i ćwiczeniach postawy Karolina jest w stanie stanąć o balkoniku i podnosić kolana* – podkreśla pani Ela. – *Widzę wielką poprawę, są efekty. Karolina stoi dużo pewniej* – dodaje Kasia Olejnik, osobisty asystent osoby niepełnosprawnej z Gminnego Ośrodka Pomocy Społecznej w Strzelinie, która pomaga w opiece nad Karoliną. Oczywiście najlepsze efekty przyniesie – w miarę możliwości – codzienna rehabilitacja. Na przeszkodzie stoją jednak… pieniądze, bo jedna godzina zajęć to koszt 200 zł. – *Nie stać nas na to, dlatego potrzebujemy pomocy wszystkich ludzi dobrej woli* – mówi mama dziewczyny.

Karolina jest pod opieką wrocławskiej fundacji Votum. Jej rehabilitację można wesprzeć, wpłacając pieniądze na zbiórkę na stronie siepomaga.pl, wpisując w wyszukiwarkę jej imię i nazwisko – Karolina Kozłowska. Środki można przekazać także bezpośrednio na konto fundacji Votum 32 1500 1067 1210 6008 3182 0000 z dopiskiem Karolina Kozłowska. Zachęcamy również do przekazania 1,5% podatku na jej rehabilitację – KRS 0000 272 272, cel szczegółowy: Karolina Kozłowska.

Każda złotówka ma znaczenie. Codzienna rehabilitacja to dla Karoliny szansa na większą samodzielność i lepszą jakość życia.

***Magdalena Ziółkowska***

# Włamanie do garażu

W dniu 28 lipca na policję wpłynęło zgłoszenie od 68-letniego mieszkańca o włamaniu do garażu. Złodziej dostał się do środka po przecięciu kłódki. Zginęła kosa spalinowa o wartości 400 złotych. W tym samym czasie doszło do innego włamania w tej wsi. Siedemdziesięciolatkowi skradziono sprzęt wędkarski (kołowrotki i żyłki) o wartości 200 złotych. Postępowanie prowadzi policja w Strzelinie.

## Oszustwo w Jegłowej

Na policję zgłosiła się 20-letnia kobieta, która poinformowała, że w Jegłowej w gminie Przeworno nieznany sprawca zdobył dostęp do jej konta na portalu społecznościowym. Podszywając się pod nią, przesłał wiadomość do znajomych z prośbą o udostępnienie kodu blik w celu udzielenia pożyczki. Jej znajomy udostępnił kod na ogólną kwotę 1 tys. zł. Postępowanie prowadzi wydział kryminalny.

***BOM***

# Nie będzie podwyżki

**KONDRATOWICE**

W gminie Kondratowice rozstrzygnięto w końcu przetarg na odbiór odpadów komunalnych. Wygrała go firma Eko Ślęża. Umowa została podpisana na dwa lata. – *Nie planujemy wzrostu tzw. opłaty śmieciowej* – podkreśla wójt Tomasz Gracz. Przypomnijmy, że obecnie mieszkańcy płacą miesięcznie 38 zł od osoby. Jeśli kompostują bioodpady, wówczas opłata jest o złotówkę niższa. – *Jesteśmy zobligowani do nadzoru nad bieżącą gospodarką odpadami, więc monitorujemy odbiór śmieci od mieszkańców i oddawanie ich do Regionalnej Instalacji Przetwarzania Odpadów Komunalnych, dlatego też te czynnosci nadzoruje dodatkowa osoba* – podkreśla szef gminy Kondratowice.

***MZ***

# Nowa droga

**KONDRATOWICE**

Jak informuje wójt Tomasz Gracz, zakończyła się inwestycja związana z budową ul. Wrzosowej w Kondratowicach. Jest to droga za boiskiem, na nowo powstającym osiedlu domków jednorodzinnych. Prace polegały na wykonaniu utwardzonej nawierzchni – droga składa się z półmetrowej warstwy kamienia, zagęszczonej na górze. – *Być może w przyszłości zostanie wykonana ostatania warstwa w postaci dywaniku asfaltowego, ale póki co z drogi można komfortowo korzystać* – podkreśla szef gminy Kondratowice. – *Na to zadanie pozyskaliśmy dofinansowanie z Aglomeracji Wrocławskiej w wysokości 50 tys. zł. Wkład własny gminy Kondratowice to 47 tys. zł* – dodaje nasz rozmówca.

***MZ***

Budowa ul. Wrzosowej w Kondratowicach kosztowała niespełna 100 tys. zł. Fot. UG Kondratowice

eprasa.pl b47d984d12

strzelińskie
CENTRUM HANDLOWE
ul. Dzierżoniowska 16

SGB Bankomat GBS

Salon Wakacje.pl
ul. Dzierżoniowska 16e, Strzelin
531 286 086
wakacje.pl

XLOM czerwony

SKUP · SPRZEDAŻ · ZASTAW

NAJLEPSZE CENY ZŁOTA! NAJLEPSZE OPROCENTOWANIE!

Naszą dewizą jest szybkość, dyskrecja i profesjonalizm
w rozwiązywaniu Państwa problemów finansowych.

MASZ DOBRY, A NIEPOTRZEBNY SPRZĘT?
PRZYNIEŚ DO NAS, DOGADAMY SIĘ.

Strzelin, ul. Dzierżoniowska 16e, tel. 71 393 63 52

eprasa.pl b47d984d12

Czy nieobecność to forma protestu? Przypadek?

# Puste krzesła, żadnych decyzji. Radni nie zjawili się na sesji

W piątek, 1 sierpnia, o godzinie 15:00 powinna rozpocząć się sesja Rady Powiatu Strzelińskiego. Większość radnych – w tym przewodniczący i wiceprzewodniczący – nie pojawiła się w sali obrad. W efekcie sesja nie mogła się nawet rozpocząć. Krzesła pozostały puste i nie podjęto ważnych dla mieszkańców decyzji.

Dziewięcioro radnych nie pojawiło się na sesji. W tym przewodniczący i wiceprzewodniczący

**POWIAT**

Podczas sesji radni mieli zabezpieczyć środki w budżecie na wiele ważnych zadań. Były to: remont drogi w Trześni, przebudowa komina zewnętrznego kotłowni CKZiU w Strzelinie, dokumentacja przebudowy mostu w Białym Kościele, remont drogi relacji Wiązów – Janowo i strzelnica w szkole w Ludowie Polskim. W efekcie decyzje te zostały odłożone w czasie. Na sesję nie przyszli radni z Porozumienia Samorządowego, Prawa i Sprawiedliwości i dawnej Inicjatywy Lokalnej: Sylwia Korczyńska, Paweł Laszczyński, Magdalena Maksymiak, Wanda Misiewicz, Norbert Raba, Paweł Rogaliński, Aleksander Skorupski, Marek Warcholiński i Agnieszka Zawłocka.

Dodatkowo – na wniosek Zarządu Powiatu – radni mieli głosować nad jego odwołaniem. Rada powiatu może odwołać zarząd większością co najmniej 3/5 głosów ustawowego składu rady. Wniosek o odwołanie związany był z nieudzieleniem wotum zaufania Zarządowi Powiatu.

Warto dodać, że dzień wcześniej odbyło się posiedzenie Komisji Budżetu, Rozwoju Gospodarczego i Promocji, w którym uczestniczyli niektórzy nieobecni w piątek radni. Zaopiniowali wszystkie zmiany w budżecie pozytywnie. Dlaczego więc dzień później nie pojawili się, aby dać zgodę na realne rozpoczęcie działań? Czy nieobecność to forma protestu? Przypadek? A może gra na czas?

## Chcieli poddać się ocenie rady

Po odczekaniu piętnastu minut na rozpoczęcie sesji, było wiadome, że obrady się nie odbędą. O komentarz do sytuacji poprosiliśmy starostę Magdalenę Krupę i wicestarostę Ewelinę Andrzejewską-Bochnak.

– *Miała to być nadzwyczajna sesja Rady Powiatu Strzelińskiego, o którą zawnioskował zarząd. We wniosku wskazany był termin sesji na środę na godzinę 15. Pan przewodniczący zmienił sugerowany przez zarząd termin i wskazał nowy, tj. piątek. W sali obrad pojawiło się ośmiu radnych i żadnej z osób, które mogłyby poprowadzić obrady, co uniemożliwiło zarówno otwarcie posiedzenia, jak i procedowanie uchwał, które były dołączone jako wniosek na dzisiejszą sesję* – mówiła starosta Krupa.

Jak podkreśliła starosta, podczas sesji planowane było podjęcie trzech uchwał – jednej dotyczącej zmiany budżetu, gdzie wprowadzone jest zadanie związane z rozbiórką i budową nowego komina w CKZiU w Strzelinie. Rozbiórka komina musi odbyć się do 27 sierpnia, więc jest to zadanie, którym trzeba zająć się niezwłocznie.

– *Do wniosku była dołączona uchwała o odwołanie zarządu. Jest to naturalna konsekwencja nieudzielenia wotum zaufania zarządowi przez radę, co nastąpiło na czerwcowej sesji. To większość radnych, nie udzielając wotum, zdecydowała o wszczęciu procedury odwoławczej. Zarząd nie chowa głowy w piasek i chce poddać się ocenie rady. Niech rada zdecyduje, czy obecny zarząd ma możliwość pracy, czy też nie. Radni nie przychodzą, nie stawiają się na sesji i nie chcą konfrontować się z wnioskami, które sami złożyli* – zaznacza starosta Magdalena Krupa.

– *Stwarza to też sytuację, w której nie ma również woli podejmowania kluczowych dla tego samorządu uchwał. W czerwcu zostały odebrane nam pewne uprawnienia, które zawsze zarząd posiadał w ramach uchwały budżetowej, czyli możliwość przesuwania środków uchwałą zarządu. Na sesji, na której wniosek ten był procedowany, radni deklarowali, że sesje mogą odbywać się co tydzień i chętnie będą przychodzić i uczestniczyć w pracach samorządu, a to nie miało miejsca* – podsumowała wicestarosta Ewelina Andrzejewska-Bochnak.

## Mieszkańcy oburzeni

Jedno jest pewne – decyzje, na które od wielu lat czekają mieszkańcy, zostały przesunięte w czasie. Na ten moment nie jest wiadome, kiedy rozpocznie się remont drogi w Trześni lub w Wiązowie.

Sytuację opisaliśmy wcześniej na naszym progilu na Facebooku. Mieszkańcy w komentarzach nie kryli oburzenia:

*„To, co się dzieje – najpierw w radzie gminy, teraz w powiecie – pokazuje smutny obraz lokalnej polityki. Mieszkańcy mają prawo oczekiwać rzetelnej pracy, a nie pustych krzeseł. Zamiast pracować nad konkretnymi, pilnymi sprawami, urządzają teatr absurdu, którego koszty ponoszą mieszkańcy."*

*„Takie zachowanie to brak szacunku dla mieszkańców i dla pełnionej funkcji. Mieszkańcy czekają na konkretne działania, nie na puste krzesła w sali obrad."*

*„Decydują się na reprezentowanie nas na arenie powiatu i takie numery robią… będą kolejne wybory, będziemy pamiętać"*

**Marta Dorczyńska**

# Widać pierwsze efekty prac

W czerwcu pisaliśmy o remoncie drogi nr 385 relacji Wigańcice – Sarby oraz odcinka przed i za Jagielnicą. Już teraz widać efekty pierwszych prac, które mają potrwać do końca września.

**PRZEWORNO**

– *Trwa długo wyczekiwany remont drogi relacji Wigańcice – Sarby. Tutaj 3,5-kilometrowy odcinek zostanie wyremontowany przez samorząd województwa dolnośląskiego. Wydatkujemy na to ponad 5 mln złotych. Drugi etap inwestycji na drodze wojewódzkiej nr 385 to remont odcinka za i przed miejscowością Jagielnica. Zostanie wyremontowany 2-kilometrowy odcinek. Koszt tego zadania to ponad 3 mln złotych* – mówi wicemarszałek województwa dolnośląskiego Wojciech Bochnak.

Wicemarszałek Wojciech Bochnak (z lewej) i radny powiatowy Ludwik Hrycak na drodze w Stanicy

Droga nr 385 to jedyny odcinek wojewódzki, który przebiega przez gminę Przeworno. Od lat o remont zabiegał radny powiatowy Ludwik Hrycak.

– *Największy ukłon składam w stronę pana marszałka, że wreszcie udało się załatwić remont takiego długiego odcinka drogi z pieniędzy samorządu województwa. Na tej drodze nic się nie robiło. Mieszkańcy bardzo się cieszą i są wdzięczni. Jeździ tędy cała gmina, pojazdy od Kudowy aż do obwodnicy Grodkowa. Tą drogą jeździ naprawdę dużo aut i ciężki sprzęt* – podkreślał radny Ludwik Hrycak.

**MD**

Trwają prace remontowe w Jagielnicy

eprasa.pl b47d984d12

# Mieszkańcy Ośna mają dość. Wyszli na ulicę

Ośno to miejscowość położona na skraju gminy Wiązów, przez którą codziennie przejeżdżają pojazdy kierujące się w stronę Oławy, Strzelina, a także autostrady. Przez wioskę przebiega droga wojewódzka nr 396. Mieszkańcy mają dość nadmiernej prędkości i braku poszanowania przez kierowców znaków drogowych. Z tego powodu zdecydowali się na protest.

**OŚNO**

W środę, 30 lipca, w miejscowości Ośno odbył się zorganizowany protest na drodze. Mieszkańcy od godzin porannych przechodzili przez przejście dla pieszych, blokując ruch na drodze. Był to ich apel do kierowców, aby ograniczyli prędkość, przejeżdżając przez wioskę.

Mieszkańcy od wielu lat walczą o ograniczenie prędkości, fotoradar i nowe przejście dla pieszych

– *Głównym problemem jest tutaj prędkość i ruch samochodów ciężarowych od strony Strzelina i Oławy. Przez całą wioskę jadą po 90, 100 km/h, czy to samochody ciężarowe, czy osobowe. Walczymy głównie o fotoradar i ograniczenie prędkości przez całą wioskę do 40 km/h. Chcielibyśmy mieć również dodatkowe przejście dla pieszych przy przystanku autobusowym. Tam wysiadają dzieci* – mówi Gabriela Sawińska, mieszkanka Ośna.

O proteście opowiedziała mieszkanka Ośna, Gabriela Sawińska

Przez wioskę przebiega droga wojewódzka nr 396, łącząca Strzelin z Oławą. Z informacji uzyskanych od protestujących, władze drogowe nie zgodziły się na fotoradar w tej miejscowości. Za to odpowiada inspekcja transportu drogowego.

– *Jesteśmy cały czas w kontakcie z burmistrzem Wiązowa Jerzym Krochmalnym, z którym przez półtora roku wspólnie walczyliśmy, wysyłając pisma z jakimikolwiek propozycjami dla wsi, żeby cokolwiek tutaj można było zdziałać. Za każdym razem pismo przychodziło z odpowiedzią negatywną, bez żadnej propozycji, co możemy zrobić zamiast tego, co my proponowaliśmy. Teraz, przed samym protestem, dostaliśmy faktycznie pismo, ale chcieli nam zamontować tylko tablicę LED z uśmieszkiem. My się na to nie godzimy. Chcemy dążyć do swojego, żeby w końcu tu było bezpiecznie. Zmotywowaliśmy się jako młodzi i starsi ludzie, którym to przeszkadza i stwierdziliśmy, że jak pismo za pismem nie daje żadnego rezultatu, to zorganizujemy protest. I będziemy protestować dopóki nie wezmą pod uwagę naszych postulatów* – podsumowała pani Sawińska.

Protestujący przechodzili przez przejście dla pieszych i blokowali ruch pojazdów

Sytuacja trwa od wielu lat. Na tej drodze zdarzają się notorycznie wypadki. Kilka z nich było śmiertelnych.

– *Policja parę razy przyjechała, postała i mierzyła prędkość. Policja pojedzie, a potem oni dalej jadą, ile tylko mogą. Dzień i noc nie idzie żyć i spać. Oni jadą, ile fabryka dała. Trudno tutaj nawet przejść przez ulicę na oznakowanym przejściu dla pieszych, tak prują* – skarżyli się mieszkańcy Ośna.

Protest w Ośnie był wcześniej zgłoszony. Wydarzenie zabezpieczała strzelińska policja. Mieszkańcy protestowali w dwóch turach: 7:30-10:00, a potem od godziny 13:30 do 15:30. Auta zawracały, niektóre czekały, a niektórym spieszyło się za bardzo. Jeden z busów, jadąc od strony Oławy, chciał postraszyć protestujących i wyhamował pojazd, zatrzymując się bardzo blisko tłumu. Nikt na szczęście nie ucierpiał.

***Marta Dorczyńska***

eprasa.pl b47d984d12

# Odpowiedzialność i konsekwencja: w trosce o mieszkańców, nie o układy

W związku z publicznymi wypowiedziami Klubu Radnych Koalicji Obywatelskiej, dotyczącymi sesji absolutoryjnej oraz umowy koalicyjnej, czuję się w obowiązku przedstawić mieszkańcom gminy Strzelin fakty oraz motywy moich działań.

Od początku kadencji naszą współpracę z radnymi opierałam na zaufaniu, przewidywalności i transparentności. Termin sesji absolutoryjnej, ostatni wtorek maja, od lat był niezmiennym elementem harmonogramu pracy Rady Miejskiej Strzelina. Został on przekazany radnym z dużym wyprzedzeniem. Ja i pracownicy urzędu ciężko pracowaliśmy, aby zdążyć z przygotowaniem niezbędnych dokumentów. Ta majowa data była znana wszystkim, a mimo to klub radnych Koalicji Obywatelskiej zapowiedział, że jeśli termin nie zostanie przesunięty, nie wezmą udziału w sesji.

Nieobecność całego klubu w kluczowym głosowaniu nad absolutorium nie była przypadkiem. To był sygnał polityczny. Tego rodzaju działanie, wbrew zapisom umowy koalicyjnej, która zobowiązywała do wzajemnego wspierania się w kluczowych sprawach, traktuję jako faktyczne zerwanie współpracy. Ja tej decyzji nie podjęłam, ja ją jedynie formalnie potwierdziłam.

Radni KO w swoim liście straszyli także mieszkańców, że dla stabilnego zarządzania gminą będę musiała współpracować z radnymi klubu Prawa i Sprawiedliwości. Czy zdaniem radnych Koalicji Obywatelskiej radni PiS-u i ich wyborcy nie zasługują, aby decydować o miejscu, w którym żyją? Ci mieszkańcy, którzy nie są zaślepieni etykietkami partyjnymi wiedzą, że chodnik w Strzelinie czy plac zabaw w Kuropatniku lub jakiejkolwiek innej miejscowości naszej gminy nie są ani lewicowe, ani prawicowe. Wiedzą także, że ja współpracowałam i będę współpracowała z każdym, kto chce działać dla dobra gminy.

Szanuję różnice zdań. Ale odpowiedzialność za wspólne zarządzanie gminą to nie tylko prawo do krytyki, lecz także obowiązek obecności i głosowania. Mimo tej sytuacji, pozostaję otwarta na współpracę ze wszystkimi, którym naprawdę zależy na rozwoju gminy Strzelin, a nie na politycznych kalkulacjach.

Ja na co dzień nie zajmuję się polityką. Mój start w wyborach do Parlamentu Europejskiego był formą pomocy dla lidera listy, który mnie o to poprosił. Nie ukrywałam też, że chciałam „się sprawdzić" w wyborach powszechnych na terenie Dolnego Śląska przed podjęciem ewentualnej decyzji o starcie do polskiego sejmu lub sejmiku dolnośląskiego w kolejnych wyborach. Nikt jednak nie może mi zarzucić, że prowadziłam aktywną kampanię wyborczą kosztem pracy w samorządzie, bo ta jest dla mnie najważniejsza.

Od 15 lat pracuję na rzecz gminy Strzelin. W tym czasie budżet wzrósł kilkakrotnie, a miasto i miejscowości gminy wypiękniały. Radnych ze wszystkich ugrupowań zachęcam: chodźmy i czyńmy to razem.

***Dorota Pawnuk***
***Burmistrz Miasta i Gminy Strzelin***

***TS***

# Już w tę sobotę bezpłatne badania

W sobotę, 9 sierpnia, na terenie Publicznego Zakładu Lecznictwa Ambulatoryjnego w Strzelinie będzie miała miejsce akcja pn. „Strzelińska Biała Sobota". Mieszkańcy będą mogli wykonać bezpłatne badania profilaktyczne. Już ruszyła rejestracja.

**STRZELIN**

Do Strzelina przyjedzie „Wąsobus", w którym mężczyźni w wieku 50-69 lat będą mogli przejść bezpłatne badanie krwi (PSA) w kierunku wykrycia nowotworu prostaty. Badania będą prowadzone od godz. 9:00 do 15:00. Będzie mogło z nich skorzystać 60 panów, dlatego warto się pospieszyć i zarejestrować. Prowadzone będą także bezpłatne badania mammograficzne, z których mogą skorzystać mieszkanki w wieku 45-74 lata. Przebadanych zostanie 20 kobiet. Przypominamy również, że od 2023 roku w strzelińskiej przychodni prowadzone są systematycznie badania mammograficzne na nowoczesnym sprzęcie, dlatego warto skorzystać z tych badań również w innym terminie.

Na miejscu będzie dostępny także mobilny punkt NFZ. Na stoisku będzie można wyrobić sobie Europejską Kartę Ubezpieczenia Zdrowotnego (EKUZ), która jest bardzo ważna podczas wyjazdów wakacyjnych po Europie. Taka karta potwierdza ubezpieczenie zdrowotne.

– *Takie karty będą wydawane każdemu ubezpieczonemu na miejscu, tu – w Strzelinie. Nie trzeba jechać po karty do Wrocławia. Karta jest wydawana bezpłatnie. Daje ona gwarancję bezpieczeństwa, że przy jakimkolwiek wypadku lub zdarzeniu poza granicami Polski, mieszkaniec będzie obsłużony i nie będzie trzeba płacić za granicą za obsługę medyczną* – podkreślał Norbert Raba, dyrektor PZLA w Strzelinie.

Dodatkowo będzie można wykonać analizę składu ciała oraz założyć konto w aplikacji mojeIKP i mojeFIZJO+. Zainteresowani będą mogli pozyskać informacje na temat programów takich jak „Moje Zdrowie" lub „8 tygodni do zdrowia".

„Strzelińska Biała Sobota" odbędzie się na terenie PZLA w Strzelinie przy ul. Mickiewicza

– *Jest to już kolejna akcja profilaktyczna, kiedy to wychodzimy naprzeciw mieszkańcom i zachęcamy do tego, żeby skorzystać z badań profilaktycznych. Im wcześniej wykryte będą niebezpieczeństwa, tym łatwiejsze i dające duże szanse będzie leczenie. Bardzo zachęcam do wzięcia udziału w akcji. Chciałam też jeszcze zaznaczyć, że każdy, kto przyjdzie na to badanie, będzie również mógł otrzymać od nas kartę aglomeracyjną, uprawniającą do zniżek na terenie gmin Aglomeracji Wrocławskiej* –zapowiadała burmistrz Dorota Pawnuk.

Rejestracja na badania jest prowadzona w Publicznym Zakładzie Lecznictwa Ambulatoryjnego przy ul. Mickiewicza 20 w Strzelinie stacjonarnie lub telefonicznie.

***Marta Dorczyńska***

eprasa.pl b47d984d12

# Zakład Wodociągów i Kanalizacji w Strzelinie, jakiego nie znacie

W ostatnim numerze Słowa pisaliśmy o kilku dużych inwestycjach realizowanych przez strzeliński Zakład Wodociągów i Kanalizacji. Przy tej okazji warto pokazać, czym jest ta kluczowa dla gminy Strzelin spółka. Poniżej garść mało znanych informacji i ciekawostek.

**STRZELIN**

Zakład Wodociągów i Kanalizacji w Strzelinie został zarejestrowany w 1996 roku. Spółka realizuje szereg zadań w zakresie gospodarki wodno-ściekowej i ochrony środowiska.

Zakres działalności spółki obejmuje: pobór, uzdatnianie i dostarczanie wody; odprowadzanie i oczyszczanie ścieków; przetwarzanie i unieszkodliwianie odpadów niebezpiecznych; działalność związaną z rekultywacją oraz innymi usługami związanymi z gospodarką odpadami; roboty związane z budową rurociągów przesyłowych i sieci rozdzielczych, a także przygotowanie terenu pod budowę; wykonywanie instalacji wodno-kanalizacyjnych, cieplnych, gazowych i klimatyzacyjnych; pozostałe specjalistyczne roboty budowlane; transport drogowy towarów, wynajem i zarządzanie nieruchomościami własnymi lub dzierżawionymi.

## Skala działalności w 2024 roku

W 2024 roku strzeliński ZWiK sprzedał łącznie 1,471 milionów metrów sześciennych wody. Do oczyszczalni przyjęto 633 800 metrów sześciennych ścieków.

Dla wielu mieszkańców dostarczanie wody i odprowadzanie ścieków to codzienność, o której przypominają sobie dopiero w przypadku awarii. Warto jednak uzmysłowić sobie, jak duża jest skala działalności spółki i jak istotna jest jej rola w funkcjonowaniu gminy.

## Setki kilometrów

Długość sieci wodociągowej w gminie Strzelin wynosi: 54,2 km w obszarze miejskim oraz 176,1 km w obszarze wiejskim, co daje łącznie ponad 230 kilometrów sieci.

Sieć kanalizacji sanitarnej to 45,7 km w części miejskiej, a także 89 km w części wiejskiej, czyli razem blisko 135 kilometrów.

## Infrastruktura techniczna

ZWiK Strzelin zarządza sześcioma stacjami uzdatniania wody (SUW), zlokalizowanymi w Strzelinie, Dankowicach, Karszowie, Ludowie Polskim, Górcu i Częszycach, a także dużą oczyszczalnią ścieków w Chociwelu.

## Z awariami walczą ludzie

W 2024 roku zakład odnotował 49 awarii, z którymi musiał się zmierzyć. Za sprawne funkcjonowanie całego systemu odpowiada zespół doświadczonych specjalistów. Spółka zatrudnia obecnie 62 osoby, w tym 14 kobiet.

Powyższe informacje pokazują, z jak dużym zakładem mamy do czynienia i jak szeroki zakres działania mają pracujący w nim ludzie.

**AK**

Trudne żniwa w powiecie strzelińskim

# Korzystają z każdej okazji

**POWIAT**

Deszczowa, kapryśna pogoda mocno komplikuje tegoroczne żniwa w powiecie strzelińskim. Opady, które od tygodni, co kilka dni nawiedzają nasz region, uniemożliwiają rolnikom dokończenie zbiorów. Część pól rzepaku nadal czeka na skoszenie, podobnie jak zboża, w których coraz częściej pojawiają się zielone chwasty, utrudniające koszenie i obniżające jakość plonów.

Żniwa już ruszyły, ale deszczowa pogoda je wstrzymuje

Głównym problemem jest zbyt duża wilgotność ziarna – zarówno nasiona rzepaku, jak i zboża są zbyt mokre, by można je było kosić i później sprzedawać. Dopiero po minimum kilkudziesięciu godzinach ciepłej i słonecznej pogody będzie można wjechać kombajnami w pola i wznowić koszenie.

– *Potrzebujemy dnia lub dwóch bez deszczu, z porządnym słońcem i wiatrem. Inaczej nie wjedziemy w pole. Po większych i bardziej obfitych opadach nawet kombajny mogą się zakopać. Mokre zboża i tak nie nadają się do zbioru* – mówi jeden z rolników spod Wiązowa.

Efektem tej sytuacji są obecnie niemal puste punkty skupu – w przeciwieństwie do ubiegłych lat, kiedy w szczycie żniw tworzyły się długie kolejki, teraz ciągniki z przyczepami i samochody pojawiają się rzadziej i są przyjmowanie niemal na bieżąco.

Jeśli pogoda się nie poprawi, rolnicy mogą zmierzyć się z dalszymi opóźnieniami i stratami jakościowymi, a to oznacza niższe ceny i większe problemy z przechowaniem mokrych plonów. Ceny skupu zresztą i tak są bardzo niskie, co dodatkowo obniża rentowność pracy rolników. Wszyscy związani z rolnictwem z niecierpliwością wypatrują więc dobrych prognoz, czyli... słońca.

**AK**

ANTOLIN
www.antolin.com

**ANTOLIN SILESIA Sp. z o.o.** należy do koncernu **Antolin**, jednego z największych producentów wnętrz samochodowych na rynku międzynarodowym. Długoletnia tradycja przemysłowa i szerokie portfolio technologii sprawiają , że jesteśmy ważnym partnerem do współpracy w branży motoryzacyjnej na świecie.

Antolin Silesia jest jednym z największych pracodawców na terenie Gminy Strzelin. Przedsiębiorstwo produkuje plastikowe elementy wyposażenia wnętrz samochodów dla marki Ford, Volkswagen, Skoda, Volvo, Mercedes, BMW, a zatem dla potentatów wśród producentów tego typu pojazdów. Części te są wytwarzane technologią wtrysku, następnie poddawane są operacjom montażu komponentów i finalnego zgrzewania.

**Aktualnie poszukujemy kandydatów do pracy na stanowisku:**

**PRACOWNIK PRODUKCJI**
**Miejsce pracy: Strzelin**

**Oferujemy:**
- **umowę o pracę**
- **bogaty pakiet socjalny: prywatna opieka medyczna, ubezpieczenie grupowe, multisport, dofinansowanie dojazdów do pracy, imprezy integracyjne, środki z ZFŚS, premia wakacyjna i świąteczna, dofinansowanie posiłków w kantynie pracowniczej.**
- przyjazne środowisko pracy, w którym szanujemy się wzajemnie, dzielimy się wiedzą oraz doświadczeniem
- środowisko pracy oparte o nowoczesne technologie
- rozwój kompetencji poprzez udział w ciekawych projektach oraz w szkoleniach zarówno w ramach grupy Antolin, jak i w szkoleniach zewnętrznych.

**Kluczowe zadania dotyczą:**
- kontroli jakości (wizualna) na linii produkcyjnej, oddzielania części zgodnych od niezgodnych
- montażu części zgodnie z instrukcjami montażowymi
- pakowania plastikowych elementów wyposażenia wnętrz samochodów
- wypełniania dokumentacji produkcyjnej (raporty)

**Od kandydatów oczekujemy:**
- gotowości do pracy zmianowej (3 zmiany),
- zdolności manualnych, dokładności, sumienności (skupieniu na detalach),
- mile widziane doświadczenie zawodowe na podobnym stanowisku w firmie produkcyjnej,
- nastawienia na pracę zespołową, dzielenia się wiedzą i wzajemną pomoc,
- zaangażowania w wykonywane zadania, gotowości do nauki.

Kandydatów zainteresowanych ofertą prosimy o przesyłanie **CV zawierającego zgodę na przetwarzanie danych osobowych zgodnie z poniższą klauzulą** na adres:
rekrutacja@antolin.com z podaniem nazwy stanowiska w tytule wiadomości.

**Zapraszamy do naszego zespołu!**

eprasa.pl b47d984d12

STRZELIN

Firma Antolin Silesia świętowała 20-lecie obecności w Strzelinie

# FIESTA W HISZPAŃSKIM STYLU

**W sobotę, 2 sierpnia, teren fabryki Antolin Silesia w Strzelinie zamienił się w tętniący kolorami, muzyką i aromatami „kawałek" Hiszpanii. Pracownicy firmy, ich rodziny, a także zaproszeni goście z rozmachem świętowali 20-lecie działalności przedsiębiorstwa w Strzelinie.**

Część oficjalną rozpoczął Dominik Kołodziejski, dyrektor generalny firmy Antolin Silesia, który powitał wszystkich uczestników imprezy. W krótkim przemówieniu mówił m.in. o planowanym rozwoju firmy. Podziękował także pracownikom oraz wręczył nagrody jubileuszowe. Głos zabrała również burmistrz Dorota Pawnuk, która podkreśliła, że jest świadkiem sukcesu i rozwoju firmy. – *Antolin Silesia zapewnia miejsca pracy i przyczynia się do rozwoju naszej gospodarki* – zaznaczyła szefowa gminy Strzelin.

Już od pierwszych chwil po wejściu na teren wydarzenia uczestnicy mogli poczuć klimat prawdziwej hiszpańskiej fiesty. Motyw przewodni przeniósł gości w podróż przez pięć barwnych regionów Półwyspu Iberyjskiego – od roztańczonej Andaluzji, przez kreatywną Katalonię, po słoneczne Wyspy Kanaryjskie. Każda strefa tematyczna miała swój wyjątkowy nastrój i atrakcje.

Każdy uczestnik otrzymał na wstępie specjalny „paszport fiesty" – kolorową książeczkę z rozmówkami polsko-hiszpańskimi, listą zadań do wykonania oraz miejscem na pieczątki ze wszystkich pięciu stref. Wykonując kolejne zadania, takie jak ujeżdżanie byka, wykonanie hiszpańskiego wachlarzu czy degustacja tapas, goście zdobywali pieczątki. Po zebraniu kompletu otrzymywali tytuł Honorowego Obywatela Fiesty oraz pamiątkę w hiszpańskim stylu – okulary, magnesy lub miniaturowe kastaniety.

Kolejnym punktem uroczystych obchodów 20-lecia był ogromny jubileuszowy tort. Niespodzianek było jednak znacznie więcej – dla uczestników przygotowano szereg atrakcji kulinarnych i artystycznych. Wspólne gotowanie na wielkiej patelni hiszpańskiej paelli, prowadzone przez uczestnika programu MasterChef, przyciągnęło tłumy. Można było także skosztować tradycyjnej, długo dojrzewającej szynki Serrano czy tradycyjnych hiszpańskich serów.

Część oficjalną pikniku rozpoczął Dominik Kołodziejski, dyrektor generalny firmy Antolin Silesia w Strzelinie

Wyjątkowym akcentem był występ specjalnie zaproszonego z Hiszpanii zespołu artystów, który zaprezentował tradycyjne tańce, w tym pełne ekspresji flamenco oraz koncert hiszpańskich pieśni na żywo. Barwne stroje, dynamiczne układy i żywiołowa muzyka porwały publiczność do wspólnej zabawy. Zorganizowano również olimpiadę działów, a także wielką loterię firmową. Nie zabrakło dobrej muzyki, o co zadbał DJ Cyryl Bochnak i zabawy tanecznej w hiszpańskim rytmie.

Ogromną popularnością, zwłaszcza wśród najmłodszych, cieszyły się dmuchane zamki i strefa gier. Warsztaty kreatywne zainteresowały wszystkich, niezależnie od wieku, a pokaz podnoszenia ciężarów przygotowany przez członków Stowarzyszenia Hałas Team przyciągnął miłośników sportu. Śmiałkowie mogli także sami zmierzyć się ze sztangą. Producenci samochodów, w których montowane są produkowane w strzelińskiej fabryce części, prezentując nowe modele Volkswagena czy Volvo, również dali możliwość rodzinom pracowników zobaczyć zamontowane już elementy, do których produkcji przyczynili się właśnie ich rodzice czy najbliżsi.

Za kompleksową koncepcję i realizację jubileuszowego pikniku odpowiadała Agencja Eventis Robert Momocki z Bielan Wrocławskich, która od lat z powodzeniem organizuje imprezy firmowe i wydarzenia specjalne w całej Polsce. Jak podkreślają przedstawiciele agencji, każde wydarzenie jest indywidualnym projektem tworzonym z dbałością o każdy detal – od scenariusza po ostatni element dekoracji. W organizację pikniku zaangażowanych było ponad 80 osób – koordynatorów, artystów, techników, kucharzy i animatorów.

W duchu wspierania lokalnej społeczności, zarówno firma Antolin, jak i agencja Eventis postawiły na współpracę z lokalnymi partnerami. Catering zapewniła ceniona w regionie Restauracja Biesiadowo, serwując potrawy łączące hiszpańskie aromaty z polską gościnnością. Nagrody oraz część usług dostarczyli lokalni przedsiębiorcy, co podkreśla wspólne zaangażowanie w promowanie i wspieranie miejscowych biznesów. Efektem tej synergii była nie tylko doskonała atmosfera i bogaty program, ale również poczucie, że jubileusz stał się świętem całej społeczności.

Piknik rodzinny, co podkreślali uczestnicy, dostarczył wielu pozytywnych wrażeń i stał się okazją do integracji pracowników, ich rodzin oraz mieszkańców Strzelina. Hiszpański klimat, bogactwo atrakcji i lokalne akcenty sprawiły, że jubileusz 20-lecia firmy Antolin Silesia na długo pozostanie w pamięci.

## Zatrudnią 130 nowych pracowników

Firma Antolin Silesia wchodzi w skład koncernu Grupo Antolin, który jest liderem na światowym rynku w zakresie opracowania, projektowania i produkcji elementów wewnętrznych dla przemysłu motoryzacyjnego. Przedsiębiorstwo produkuje plastikowe elementy wyposażenia wnętrz samochodów dla marki Ford, Volkswagen, Skoda, Volvo i Daimler. W najbliższych miesiącach planowane są kolejne projekty i dalszy rozwój strzelińskiej siedziby firmy, o czym rozmawiamy z dyrektorem Dominikiem Kołodziejskim.

***Antolin Silesia to firma o ugruntowanej pozycji na rynku i jedno z naj-***

eprasa.pl b47d984d12

***większych przedsiębiorstw na terenie naszego powiatu. Mimo to nie zwalniają Państwo tempa i planują dalszy rozwój. Czy mógłby Pan zdradzić, jakie nowe projekty będą realizowane już za kilka miesięcy?***

– Mamy bardzo ambitne plany. Antolin kilka lat temu, po przedstawieniu nowej strategii, zdecydował się na ogromny rozwój naszej polskiej spółki. Już w styczniu startujemy z największymi projektami. Będziemy dostarczać wykończenia paneli drzwiowych do dwóch modeli BMW – seria 2 i seria 1. To naprawdę poważne projekty, które docelowo mają podwoić nasze obroty w Strzelinie. Trwają także zaawansowane prace nad kolejnymi dwoma projektami – jeden dla Mercedesa, drugi dla Volvo. To jednak dopiero początek tej drogi. Walczymy o kolejne projekty. Jeszcze nie mogę podzielić się szczegółami, ale do roku 2028-29 planujemy duży wzrost naszych obrotów.

***Czy w związku z tym planujecie Państwo rozbudowę hali produkcyjnej czy miejsca, nawet na nowe projekty, jest wystarczająco?***

– Przestrzeń jest zawsze wyzwaniem, to prawda. Na ten moment nie myślimy jednak o rozbudowie zakładu. Mam troszeczkę inne podejście do przestrzeni użytkowej, produkcyjnej. Na pewno będziemy musieli coś zmienić i inwestować w zakład, ale będzie to skoncentrowane na inwestycjach w obecną kubaturę i wykorzystanie takiej przestrzeni wertykalnej, a nie rozrastanie się na boki. Mamy jeszcze sporo miejsca. W ostatnim czasie zwolniliśmy prawie 8 tys. m2 właśnie na projekty BMW tylko poprzez konsolidacje pewnych procesów wewnętrznych i optymalizację przestrzeni.

***A czy poszukują Państwo nowych pracowników?***

– Tak, prowadzimy rekrutację, która jest na dość zaawansowanym etapie. Docelowo do stycznia 2026 roku będziemy potrzebować około 130 nowych pracowników. Jeżeli ktoś jest zainteresowany, to gorąco zachęcamy do dołączenia do naszego zespołu.

***W ostatnim czasie do zespołu dołączyło wiele osób z różnych stron świata. Z czego to wynika? Czy pracowników ze Strzelina i okolicy jest, mówiąc wprost, za mało?***

– Tak, to ukłon w stronę obecnego rynku pracy. Oczywiście dużo łatwiej jest prowadzić pracownika z lokalnego rynku, niemniej wiemy, z jakim poziomem bezrobocia się mierzymy. To wyzwanie dla każdego pracodawcy w Polsce. Mamy w tej chwili dość zróżnicowany zespół, a pracowników pozyskujemy z krajów naprawdę egzotycznych, m.in. ze Sri Lanki, Indii, Indonezji czy Kolumbii. Są to pracownicy anglojęzyczni. Taka jest potrzeba czasu, a my reagujemy na te okoliczności, korzystając przy tym z wielu pozytywnych aspektów, jakie przynosi zróżnicowany kulturowo zespół. Część osób, które przybyły do nas z Indii, pracuje z nami już od prawie roku. Obserwujemy ich świetną integrację z całą załogą oraz, co jest naprawdę imponujące, z dobrym skutkiem starają się komunikować w języku polskim.

***Czy pomagają Państwo tym osobom odnaleźć się w naszym mieście? Domyślam się, że to musi być wyzwanie – przeprowadzić się na drugi koniec świata i podjąć tu pracę.***

– Też to sobie wyobrażam. W tej kwestii polegamy na ekspertach. Współpracujemy z agencją pracy Smart Work, której pracownicy odpowiadają za wszystkie kwestie związane z wizami, przyjazdem, zakwaterowaniem i legalizacją zatrudnienia. Ponadto, jeszcze nie wiemy, w jakiej konkretnie formie, ale planujemy współpracę z gminą Strzelin pod kątem promocji zróżnicowania kulturowego w Strzelinie. Chcemy przekonać mieszkańców, że nie ma w tym nic złego. Zdajemy sobie sprawę, że są to osoby z różnych kultur, ale tym bardziej prosimy lokalną społeczność o ich życzliwe przyjęcie.

***Dziękuję za rozmowę!***

***

Bogatą galerię zdjęć z pikniku znajdziecie na naszym profilu na Facebooku.

***Magdalena Ziółkowska (TS)***

eprasa.pl b47d984d12

# Wykryto dziewięć nowotworów piersi

W Polsce na nowotwór prostaty umiera rocznie 5,5 tys. mężczyzn, a na raka piersi 6,5 tys. kobiet. W ciągu niecałych dwóch lat w powiecie strzelińskim wykryto dziewięć nowotworów piersi. O niebezpieczeństwie tych chorób i konieczności przeprowadzania badań profilaktycznych mówili eksperci na konferencji w strzelińskim ratuszu.

**STRZELIN**

W piątek, 1 sierpnia, odbyła się konferencja prasowa poświęcona akcji pn. „Strzelińska Biała Sobota". W wydarzeniu uczestniczyli: burmistrz Dorota Pawnuk, dyrektor PZLA w Strzelinie Norbert Raba, wicewojewoda dolnośląski dr Piotr Sebastian Kozdrowicki, zastępca dyrektora dolnośląskiego oddziału wojewódzkiego NFZ Paweł Kurzak oraz przedstawiciele Dolnośląskiego Centrum Onkologii, Pulmonologii i Hematologii – dr n. biol. Katarzyna Hodyra-Stefaniak, dr hab. n. med. Krzysztof Tupikowski i koordynator mammografii zamiejscowej – Krzysztof Chrupek.

W piątek, 1 sierpnia, w strzelińskim ratuszu odbyła się konferencja prasowa poświęcona akcji pn. „Strzelińska Biała Sobota".

Zaproszeni goście mówili o badaniach profilaktycznych, w których będą mogli wziąć udział mieszkańcy gminy Strzelin już w najbliższą sobotę, 9 sierpnia, na terenie przychodni przy ul. Mickiewicza w Strzelinie. Będą to badania krwi PSA w kierunku wykrycia nowotworu prostaty u panów i badania mammograficzne dla kobiet. Uczestnicy konferencji mówili, jak ważne są badania profilaktyczne i podkreślali, jak niebezpieczne są nowotwory prostaty u mężczyzn i piersi u kobiet.

Przypominamy, że PZLA w Strzelinie posiada nowoczesny sprzęt do badań mammograficznych. Jak mówił koordynator mammografii zamiejscowej Krzysztof Chrupek, w 2024 roku do przebadania było dziewięć tysięcy kobiet w całym powiecie strzelińskim, natomiast na badania zgłosiło się tylko 1400 pań, z czego 130 z nich dostało wezwanie na diagnostykę pogłębioną.

*– Łatwo policzyć, jaki to jest procent zgłaszalności. Jest to bardzo mało. Wśród tych pań, które się zgłosiły na diagnostykę pogłębioną, wykryliśmy dziewięć nowotworów. Są to kobiety zaopiekowane i uratowane. Co ósma kobieta w ciągu całego swojego życia zachoruje na raka piersi. Takie są statystyki, dlatego zachęcam do regularnego badania. Mammografia nie boli. Jest to 5-minutowe badanie, są wykonywane cztery zdjęcia. Jeżeli wynik jest dodatni, automatycznie panie dostają skierowanie do Dolnośląskiego Centrum Onkologii, Pulmonologii i Hematologii we Wrocławiu i umawiamy je na diagnostykę pogłębioną* – mówił Krzysztof Chrupek.

Rak prostaty i nowotwór piersi są bardzo niebezpieczne. W Polsce na nowotwór prostaty umiera rocznie 5,5 tys. mężczyzn, a na raka piersi 6,5 tys. kobiet.

*– Dla porównania, corocznie z powierzchni Polski znika miasteczko wielkości Strzelina. Takie akcje, jak w najbliższą sobotę, czyli badania profilaktyczne są najlepszym sposobem, aby te statystyki poprawić. Mamy przykład z innych krajów europejskich, gdzie widzimy, że takie akcje działają. Pozwalają ograniczyć zachorowalność nawet o 40%* – mówił wicewojewoda dr Piotr Sebastian Kozdrowicki.

Podczas konferencji przedstawiciele Dolnośląskiego Centrum Onkologii, Pulmonologii i Hematologii we Wrocławiu mówili także o tym, jak wyglądają i przebiegają badania.

*– „Wąsobus", który przyjedzie do Strzelina, jest w ramach projektu europejskiego „PRAISE-U", który polega na zbadaniu algorytmu wczesnego wykrywania prostaty. W tym projekcie bierze udział 25 państw Unii Europejskiej. Jesteśmy największym miejscem pilotażowym w tym projekcie […] My wysyłamy zaproszenia do mężczyzn w odpowiednim przedziale wiekowym i ci panowie mogą odpowiedzieć na to zaproszenie. Niektóre miejscowości mniej odpowiadają na takie zaproszenia, dlatego wyszliśmy niejako naprzeciw z możliwością trasy takiego „Wąsobusa", który będzie odwiedzał różne miejscowości, w tym Strzelin* – mówiła dr n. biol. Katarzyna Hodyra-Stefaniak.

*– Badanie wykonywane w „Wąsobusie" to badanie stężenia PSA, czyli badanie krwi, które pokazuje nam, jak zachowuje się podstawowy marker związany z chorobami prostaty. Te probówki, które będą uzyskane w Strzelinie, jadą tego samego dnia do naszego laboratorium, gdzie zostaną sprawdzone. W następnym tygodniu będziemy widzieli, jakie te wyniki będą. Ci mężczyźni, którzy będą mieli prawidłowe wyniki, dostaną od nas list z informacją o tym, jaki ten wynik jest i jakie są dalsze zalecenia. Natomiast wszyscy mężczyźni, którzy będą mieli wyniki nieprawidłowe, dostaną od nas telefon i będą umówieni indywidualnie na konsultacje we Wrocławiu. Później jest ustalana cała ścieżka i mężczyzna nie jest zostawiony z tym wynikiem sam. Ma zagwarantowane kolejne etapy […] Jeżeli mamy mężczyznę, u którego wykryjemy nowotwór na wczesnym etapie, to leczenie jest mniej inwazyjne niż w przypadku bardziej zaawansowanego poziomu, gdzie leczenie musi być bardziej agresywne, aby mężczyznę wyleczyć* – podkreślał dr hab. n. med. Krzysztof Tupikowski.

Jak podkreślali uczestnicy konferencji, takie badania mogą uratować życie. Wczesne wykrycie nowotworów zwiększa szanse na ich całkowite wyleczenie, dlatego warto wziąć udział w badaniach już w tę sobotę podczas akcji „Strzelińska Biała Sobota".

**Marta Dorczyńska**

# Co kombinuje opozycja?

To miała być jedna z ważniejszych sesji Rady Powiatu Strzelińskiego w tym roku. W planie znalazły się ważne uchwały budżetowe i przesunięcia środków. Jednak sednem piątkowych wydarzeń była uchwała igłosowanie nad wnioskiem o odwołanie zarządu – wnioskiem, który paradoksalnie złożył sam Zarząd Powiatu, chcąc „wyczyścić sytuację" po wcześniejszym braku wotum zaufania.

**POWIAT**

Sytuacja, choć nietypowa, przyniosła jeszcze bardziej nieoczekiwany skutek. Dlaczego? Bo sesja się nie odbyła, gdyż... zabrakło kworum. Cała opozycja – dziewięcioro radnych – nie pojawiła się w sali obrad.

*– Nie znam powodów nieobecności poszczególnych radnych na sesji. Mogę jedynie się ich domyślać. Nie wierzę w przypadki i uważam, że była to decyzja polityczna, jednak nie moją rolą jest ocenianie i komentowanie absencji poszczególnych osób. Pozostawiam to ocenie mieszkańców* – mówi starosta Magdalena Krupa.

Po czerwcowej sesji absolutoryjnej, na której dziewięciu radnych opozycyjnych zagłosowało przeciwko raportowi o stanie powiatu, zarząd zdecydował się na niecodzienny krok – złożył projekt uchwały o własnym odwołaniu. Jak tłumaczy starosta Krupa, wynikało to z szacunku dla procedur i chęci uporządkowania sytuacji.

*– Nieudzielenie wotum zaufania powinno skutkować głosowaniem nad odwołaniem zarządu. Skoro przewodniczący przez trzy sesje nie poddał wniosku pod obrady, zdecydowaliśmy się zrobić to sami. To grupa radnych, głosując de facto nad nieudzieleniem wotum zaufania, rozpoczęła procedurę odwołania zarządu* – wyjaśnia starosta.

Choć Regionalna Izba Obrachunkowa pozytywnie oceniła wykonanie budżetu i uchyliła uchwałę o braku absolutorium, polityczna gra wokół zarządu trwa w najlepsze.

Zarząd złożył wniosek o sesję nadzwyczajną, pierwotnie wyznaczając jej termin na 30 lipca. Przewodniczący Norbert Raba zmienił go na 1 sierpnia, po czym sam ogłosił, że nie będzie mógł w niej uczestniczyć. – *Wskazał jednak dwóch wiceprzewodniczących jako osoby uprawnione do prowadzenia sesji: Pawła Rogalińskiego i Agnieszkę Zawłocką. Żaden się nie pojawił* – podkreśla wicestarosta Ewelina Andrzejewska-Bochnak.

Nieobecność dziewięciorga radnych opozycyjnych budzi uzasadnione pytania. – *Aby nasz samorząd sprawnie funkcjonował, konieczna jest ciągłość w podejmowaniu decyzji. Tego od nas oczekują mieszkańcy. Abstrahując od powodów nieobecności poszczególnych radnych fakt jest taki, że pewne procesy dotyczące np. remontów zostały wstrzymane. W obecnej kadencji rady często dochodzi do różnicy zdań, jednak nie powinno to wpływać na realizację poszczególnych zadań ważnych dla naszych mieszkańców. Cały czas jestem otwarta na współpracę* – komentuje starosta Krupa.

Starosta Magdalena Krupa (z prawej) i wicestarosta Ewelina Andrzejewska-Bochnak wyraziły jednoznaczną opinię na temat działań opozycji

## Skutki: blokady inwestycji i paraliż działań

Brak sesji oznacza, że nie doszło do przesunięć budżetowych, które były niezbędne do uruchomienia kilku pilnych inwestycji. Wśród nich znalazły się:

- Rozbiórka niebezpiecznego komina w Technikum – nakazana przez Powiatowego Inspektora Nadzoru Budowlanego, miała ruszyć natychmiast. Umowa była już gotowa do podpisania.
- Przebudowa drogi w Romanowie – powiat otrzymał dofinansowanie od Nadleśnictwa Henryków, ale bez uchwały nie można wprowadzić zadania do budżetu ani podpisać umowy.
- Remont drogi w Trześni

*– Radni wcześniej odebrali zarządowi kompetencje do przesuwania środków między działami. Powiedzieli wtedy, że nie ma problemu – będą przychodzić co tydzień na sesje nadzwyczajne, aby powiat sprawnie pracował. Moim zdaniem zabrakło tutaj konsekwencji* – zauważa wicestarosta Andrzejewska-Bochnak.

## Co dalej?

Zarząd zapowiada, że będzie planował kolejną sesję nadzwyczajną. Sprawa rozbiórki komina i innych inwestycji nie może czekać.

*– To są decyzje, których nie da się odkładać w nieskończoność. Czas ucieka, a za chwilę okaże się, że nie jesteśmy w stanie rozliczyć środków ani wykonać zadań przed końcem roku* – ostrzega Krupa.

Radni opozycyjni milczą, ale ich nieobecność mówi wiele. Tymczasem pytanie o to, kto bierze odpowiedzialność za zatrzymanie rozwoju powiatu pozostaje otwarte.

**Andrzej Kaczmarek**

eprasa.pl b47d984d12

## 8-14 sierpnia 2025

Treść programu i foto dzięki uprzejmości: Prasowej Agencji Telewizyjnej Polsatu, TVP1, TVP2, TVN, TV4, TVN7, TV Puls, TV Trwam, TVP Kultura
INFORMUJEMY, ŻE REDAKCJA NIE PONOSI ODPOWIEDZIALNOŚCI ZA ZMIANY W PROGRAMACH TV
Wydawca: Dodatek sp. z o.o., ul. Wiatrakowa 11/3, 85-115 Bydgoszcz, tel. 516-018-821, e-mail: iwona@magraf.pl. Redaktor naczelny: Sławomir Grzmiel
ISSN 1643-2460 • Skład komputerowy: Magraf sp.j.

## Piątek

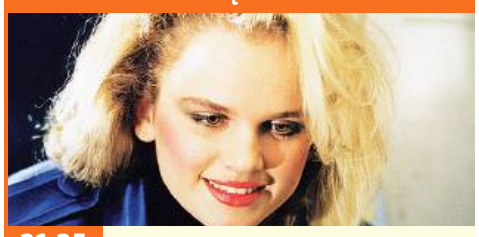

**21:25** TVP 1

### Kingsajz

Komedia, Polska, 1988

W podziemiach Instytutu Badań Czwartorzędu istnieje kraina zwana Szuflandią. Jej pejzaż tworzą głównie szuflady, segregatory i inne atrybuty biurowej rzeczywistości. Panuje tu nadszyszkownik Kilkujadek - odpowiednik współczesnego krasnoludka, metodami władzy różniący się jednak zasadniczo od króla Ćwieczka. Kilkujadek ukrywa przed wszystkimi tajemnicę kingsajzu. Pod tą nazwą kryje się eliksir, pozwalający krasnoludkowi zyskać rozmiary człowieka i zamieszkać w krainie ludzi, obfitującej w wolność, kobiety i inne atrakcje.

**INNE DATY EMISJI: NIEDZIELA, 13:05**

## Sobota

**10:50** POLSAT

### Park jurajski

Przygodowy, SF, USA, 1993

Milioner John Hammond zakłada na wyspie park rozrywki, w którym - w warunkach przypominających te sprzed stu milionów lat - umieszcza odtworzone genetycznie dinozaury. Zanim Hammond otworzy park dla zwiedzających, musi uzyskać pozytywną opinię ekspertów, ściąga więc na wyspę prawnika i troje naukowców, którzy od początku mają obawy co do bezpieczeństwa tego przedsięwzięcia. Mimo to, wraz z wnukami Hammonda, ruszają na wycieczkę po parku. Wkrótce sytuacja wymyka się spod kontroli a grupka znajdujących się na wyspie ludzi musi stoczyć dramatyczną walkę o przetrwanie.

## Niedziela

**23:00** TVP 2

### La Gomera

Komedia, Niemcy, Rumunia, Francja, Szwecja, Szwajcaria, 2019

Na La Gomerę, jedną z Wysp Kanaryjskich na Atlantyku, przypływa główny bohater filmu, policjant z Bukaresztu Cristi, przypominający raczej skorumpowanego i cynicznego gliniarza. Ma rzekomo rozpracować gang przemytników narkotykowych. W tym celu zamierza nauczyć się języka gwizdanego - el silbo - używanego przez mieszkańców wyspy do komunikowania się na duże odległości. Dzięki tej umiejętności Cristi będzie mógł przeniknąć w struktury mafii i dogadywać się z nimi, nie obawiając się policyjnych podsłuchów.

**INNE DATY EMISJI: PONIEDZIAŁEK, 03:35**

## Poniedziałek

**21:20** TVP 1

### Kamienne pięści

Dramat, biograficzny, sportowy, USA, 2016

Roberto Duran wychowuje się na ulicy, gdzie rządzi prawo pięści. Umiejętności, które zdobywa, walcząc o przetrwanie, stają się jego przepustką do lepszego świata. Na profesjonalnym ringu pojawia się po raz pierwszy w wieku 16 lat i niedługo po tym zyskuje przydomek Manos de Piedra, czyli „kamienne pięści". Trudna i niebezpieczna droga, którą wybiera, staje się dla Durana początkiem walki z najtrudniejszym przeciwnikiem - samym sobą. Wielki talent może bowiem nie wystarczyć, by raz na zawsze uwolnić się od przeszłości

**INNE DATY EMISJI: WTOREK, 00:10**

## Wtorek

**20:00** TVP KULTURA

### Szewska pasja Filipa Hotza

Teatr Telewizji, 1968

Filip i Dorli rozwodzą się, Dorli w ostatniej chwili wycofuje pozew. Filip dostaje „szewskiej pasji": zamyka żonę w szafie, każe robotnikom zniszczyć wszystkie swoje rzeczy, które znajdują się w domu. Postanawia wstąpić do Legii Cudzoziemskiej. Okłamuje żonę, że miał romans z Klarysą. Dorli nie wierzy, że Filip może wyprowadzić się z domu. Filip naprawdę wyjeżdża, wkrótce jednak wraca pokornie do domu. Nie został przyjęty do Legii. Małżonkowie godzą się...

## Środa

**03:30** TVP KULTURA

### Krwawe gody

Dramat, Hiszpania, 1981

Filmowanie zdarzenia w studio baletowym, począwszy od pierwszego spotkania, poprzez kolejne próby aż do całkowicie gotowego przedstawienia. Reżyser przeplatając rzeczywiste nastroje związane z trudami powstania spektaklu ze scenariuszem sztuki. Ekipa baletowa Federica Garcia z pasją oddaje się przedsięwzięciu. W układach baletowych pojawia się kilka stylów choreograficznych: od flamenco do hiszpańskich ludowych kroków.

## Czwartek

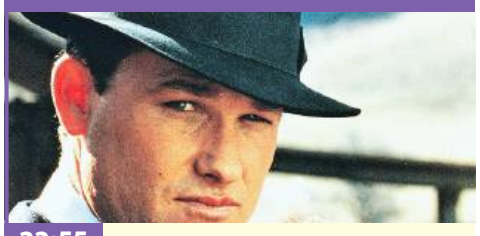

**22:55** TVP KULTURA

### Zimowi ludzie

Fabularny, USA, 1989

Początek lat 30, Ameryka czasów wielkiego kryzysu. Po śmierci żony Wayland Jackson postanawia przenieść się ze swą 10-letnią córką Paulą do Filadelfii, w nadziei, że w dużym mieście łatwiej zarobi na utrzymanie. W drodze ich samochód utyka w górskim strumieniu i oboje muszą iść dalej piechotą. Chłód i bagaże nie ułatwiają wędrówki. Wayland i Paula z trudem docierają do chaty na odludziu. Mieszka tam Collie Wright, samotnie wychowująca maleńkiego synka, Jonathana. Przystojny Wayland od razu zwraca uwagę Collie, kobieta zgadza się przenocować przybyszów.

## PIĄTEK • 8 sierpnia

### TVP 1

**04:45 Akacjowa 38** - serial, 2017
**05:55 Info Poranek**
**07:00 Transmisja Mszy Świętej**
**07:30 Prawdo Podobieństwo - MagJa** - reportaż
**08:00 Czterdziestolatek** - serial
**08:55 Ranczo** - serial obycz.
**09:50 Komisarz Alex** - serial krym.
**10:45 Ojciec Mateusz** - serial
**11:35 Okrasa łamie przepisy** - magazyn kulinarny
**12:10 Agrobiznes**
**12:30 Agropogoda** - magazyn
**12:35 Magazyn Rolniczy**
**12:55 Natura w Jedynce - Nieposkromione Wielkie Jeziora** - dok., Austria, Kan., 2022
**14:00 Wichrowe wzgórze** - serial obycz., Turcja, 2024
**14:55 Kolarstwo - Tour de Pologne, 2025** - Etap 5: Katowice - Zakopane, 2025
**17:00 Teleexpress**

**17:15 Pogoda**
**17:20 Jaka to melodia?** - teleturniej muzyczny
**18:00 Reporterzy** - magazyn
**18:20 Akacjowa 38** - serial kostiumowy, 2017
**19:30 Program inform. 19.30**
**19:55 Pytanie dnia**
**20:10 Sport**
**20:15 Pogoda**
**20:25 Komisarz Alex** - serial krym.
**21:25 Kingsajz** - kom., Polska, 1988 ●
**23:15 Tour de Pologne** - kroniki, felieton
**23:25 Erynie - Patodycea** - serial krym., Polska, 2022
**00:25 Erynie - Experimentum Crucis** - serial krym., Polska, 2022
**01:25 Whitney** - dok., USA, 2018

### TVP 2

**04:35 Na dobre i na złe** - serial
**05:30 M jak miłość** - serial, 2021
**06:20 Anna Dymna - spotkajmy się**
**06:55 Dla niesłyszących - Barwy szczęścia** - serial obycz., 2025
**07:30 Pytanie na śniadanie - w tym: Pogoda Flesz i Serwis Info**
**11:15 Operacja zdrowie** - magazyn medyczny
**11:50 Niewiarygodne przygody Marka Piegusa - Przygoda pierwsza** - serial przygod. TVP, 1966
**12:30 Koło fortuny** - teleturniej
**13:15 Miłość i nadzieja** - serial obycz., Turcja, 2022
**14:05 Va Banque** - teleturniej
**14:35 Na sygnale** - serial
**15:05 La Promesa - pałac tajemnic** - serial, Hiszp., 2023

**16:00 Koło fortuny** - teleturniej
**16:35 Familiada** - teleturniej
**17:20 Miłość i nadzieja** - serial obycz., Turcja, 2022
**18:15 Va Banque** - teleturniej
**18:50 Jeden z dziesięciu** - telet.
**19:25 Barwy szczęścia** - serial
**20:05 Postaw na milion** - telet.
**21:05 Lato z Radiem i Telewizją Polską - Poddębice** - widow.
**22:05 To jest grane** - magazyn muzyczny
**22:45 Kino relaks - Goldeneye** - sens., USA, Wlk. Bryt., 1995
**01:05 Morderstwa w Cantal** - film kryminalny, Franc., 2023
**02:55 Akacjowa 38** - serial kostiumowy, 2015
**03:50 Kawa z kardamonem** - serial, Ukraina, 2022

### TVN

**06:05 Uwaga!** - program interwencyjny
**06:20 Ukryta prawda** - program obyczajowy
**07:15 Kuchenne rewolucje** - program kulinarno-rozrywkowy
**09:20 Zagadki losu** - program obyczajowy
**11:30 Kuchenne rewolucje** - program kulinarno-rozrywkowy
**12:35 Szpital** - program obyczajowy
**13:40 Ukryta prawda** - program obyczajowy
**16:55 Kuchenne rewolucje** - program kulinarno-rozrywkowy
**18:00 Detektywi** - Do detektywów zgłasza się 38-latka, która chce wiedzieć, kim jest nieznajoma kobieta, z którą kłócił się jej mąż. Klientka jest przekonana, że...

**19:00 Fakty** - program informacyjny
**19:30 Sport**
**19:35 Kroniki Tour de Pologne**
**19:40 Pogoda**
**19:50 Uwaga!** - program interwencyjny
**20:00 Transformers: Ostatni rycerz** - przyg., USA, Chiny, Kan., 2017
**23:20 Obecność** - horror, USA, 2013
**01:35 Kuba Wojewódzki** - talk-show
**02:45 Yellowstone 2** - miniserial, USA
**03:55 Szpital** - program obyczajowy
**04:50 Uwaga!** - program interwencyjny
**05:05 Recepta na stary dom** - program edukacyjny

### POLSAT

**06:00 Nowy dzień z Polsat News**
**08:30 Malanowski i Partnerzy** - serial kryminalny. Do Malanowskiego zgłasza się zrozpaczona Zofia Borys. Rok wcześniej ukochana jej syna została brutalnie zamordowana.
**09:30 48H Zaginieni** - 19-letnia Hania zgłasza, że jej młodszy brat Leon prawdopodobnie został porwany. Okazuje się, że rodzice Hani prowadzą popularny kanał rodzinny w Internecie i wykorzystują trójkę swoich dzieci do stwarzania pozorów szczęśliwej rodziny.
**10:30 Trudne sprawy** - program obyczajowy
**11:35 Gliniarze** - Nad Wisła zostają odnalezione zwłoki nastolatki. Okazuje się, że...
**14:40 48H Zaginieni** - serial kryminalny

**15:50 Wydarzenia** - program informacyjny
**16:10 Pogoda**
**16:20 Interwencja** - magazyn reporterów
**16:35 Gliniarze** - paradokument
**17:40 Trudne sprawy**
**18:50 Wydarzenia** - program informacyjny
**19:20 Gość Wydarzeń** - rozmowa dnia
**19:25 Sport**
**19:40 Pogoda**
**19:55 Piraci z Karaibów: Na krańcu świata** - sens., USA, 2007
**23:40 Ghost Rider** - sens., USA, Australia, 2007
**02:00 27 sukienek** - kom., USA, 2008
**04:40 Disco Gramy**
**05:25 Telezakupy TV Okazje**

### TVP Kultura

**06:05 Afisz kulturalny ekstra**
**06:15 Muzyczne poranki**
**07:00 Tamte lata, tamte dni - Henryk Talar** - magazyn
**07:35 Na torach historii** - dokument, Polska, 2016
**08:15 Jak to się mówi, czyli Kasia u Bralczyka** - mag.
**09:00 Thierry Śmiałek** - serial przyg.-hist., Franc., 1963
**10:10 Wydarzenie aktualne**
**10:30 Ludwig van Beethoven - IX Symfonia d-moll op. 125** - koncert, Franc., 2015
**11:55 Blue Note Records. Więcej niż muzyka** - dok., Szwajc., 2018
**13:35 Rawhide - Incydent z astronomem** - western, USA, 1959
**14:40 Łowcy skalpów** - western, USA, 1968
**16:30 Informacje kulturalne**
**16:50 Panna Madonna legenda tych lat** - dok., Polska, 1997

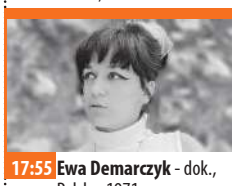

**17:55 Ewa Demarczyk** - dok., Polska, 1971
**18:50 John Wayne - więcej niż mit** - dok., Franc., 2019
**20:00 W deszczowy dzień w Nowym Jorku** - obycz., USA, 2019
**21:40 Profesor T - Rybka zwana Walterem** - serial, Niemcy, Wlk. Bryt., Belgia, 2015
**22:45 W trzy miesiące dookoła świata - Ten szalony, szalony świat** - kom. krym., Wlk. Bryt., 1963
**01:30 Noc krótkich filmów - Kino • Cykl • Całe życie z moim kotem • Pięć minut starsza**
**02:10 Kino nocne - Klatka dla ptaków** - kom., USA, 1996
**04:20 Dzieci niebios** - dram., Iran, 1998

### TV Puls

**06:00 Policjanci z Miami** - serial kryminalny
**08:00 Kobra - oddział specjalny** - . Pod nieobecność Semira, Ben z przyjaciółmi wybiera się na koncert zespołu The Brushes. Na koncercie pojawia się Lisa Schmidt, była żona wokalisty. Niespodziewanie dochodzi do zbrodni...
**10:00 Zaklinaczka duchów** - Melinda spotyka grupę martwych komików, którzy przygotowują się do występu. Jej uwagę przykuwa jeden z komików, ponieważ wygląda na bardzo zmartwionego. Okazuje się, że pragnie on przypomnieć sobie, co doprowadziło go do samobójstwa...
**10:55 Zbuntowany anioł** - serial
**12:50 Zaklinaczka duchów** - serial fabularny

**13:50 Lombard. Życie pod zastaw** - paradokument fabularny
**15:50 Ranczo** - serial kom., Polska
**18:00 Lombard. Życie pod zastaw** - paradokument fabularny
**20:00 Krocząc wśród cieni** - akcja, USA, 2014
**22:25 Braven** - akcja, Kan., 2017. Joe Braven próbuje ochronić rodzinę przed bandą przemytników. Rozpoczyna się walka na śmierć i życie...
**00:20 Odwet** - akcja, USA, 2018
**02:20 Lombard. Życie pod zastaw** - paradokument fabularny
**03:20 Menu na miarę** - program kulinarny
**05:20 Dyżur** - serial medyczny

### TVN 7

**05:10 Ten moment** - program obyczajowy
**05:45 Szkoła** - Przyjaciele gimnazjalistki Róży Olszewskiej zarzucają dziewczynie, że jest egoistką, która myśli tylko o sobie i nie liczy się z uczuciami innych. Nastolatka postanawia udowodnić, że potrafi pomagać.
**08:40 Ukryta prawda** - program obyczajowy
**11:50 Kartoteka** - serial dokumentalno-kryminalny
**12:55 Detektywi** - Detektywi Anna Potaczek i Jakub Nowacki rozpoczynają śledztwo w sprawie brutalnej napaści na właścicielkę salonu fryzjerskiego. Kobieta w ciężkim stanie przebywa w szpitalu. Zginął utarg z całego dnia.

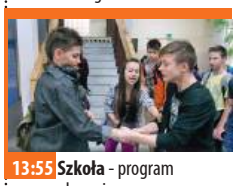

**13:55 Szkoła** - program obyczajowy
**15:55 Sąd rodzinny** - program sądowy
**16:55 Szpital** - program obyczajowy
**17:55 Opowieści małżeńskie** - program obyczajowy
**19:00 Ukryta prawda** - program obyczajowy
**20:00 Footloose** - obycz., USA, 2011
**22:30 Starcie Tytanów** - przyg., USA, 2010
**00:45 Amnezja** - sens., USA, Niemcy, 2004
**02:50 Fachowcy** - program paradokumentalny
**03:35 Usterka** - program poradnikowy
**04:15 Druga strona medalu** - talk-show

### TV 4

**06:00** Łowcy skarbów. Kto da więcej **07:55** Bogaty Dom - Biedny Dom - program paradok. **08:55** Dlaczego ja? - serial paradokumentalny **10:55** Na Ratunek 112 - serial obyczajowy **11:25** Na ratunek 112 - serial obyczajowy **11:55** Policjantki i Policjanci - serial paradok. **13:55** Trudne sprawy - program obyczajowy **17:00** Policjantki i Policjanci - serial paradok. **18:00** Łowcy skarbów. Kto da więcej **19:00** Policjantki i Policjanci - serial paradok. **20:00** Gwiazdy Kabaretu **22:05** Monster Hunter - sens., Niemcy, USA, Jap., Chiny, RPA, Kan., 2021 **00:20** Hardkorowy lombard **01:50** Pełna chata **01:55** STOP Drogówka - serial policyjny **02:55** Śmierć na 1000 sposobów **03:15** Lubię disco! **04:25** Top 10 - Lista Przebojów **05:30** Telezakupy

### TV Trwam

**09:45** Jestem Mamą **10:00** Inf. dnia **10:15** Misja Księdza Jacka **11:10** Rzeźbiarz Wielkiego Króla **11:25** 7 Sakramentów Kościoła **11:35** Natura et Homo **12:00** Anioł Pański **12:03** Inf. dnia **12:20** Powrót i Odnowa **13:00** Misja Szczecin, Poznań - Argentyna **13:30** Msza św. **14:55** Słowo życia **15:00** Modlitwa do Bożego Miłosierdzia **15:20** Mocni w Wierze **15:50** Ma się rozumieć **16:00** Inf. dnia **16:10** Natura Obiektywnie **16:30** Mateczniki Polskości **16:40** Prosto o gosp. **17:00** Razem możemy wszystko **17:30** Geopolityka **17:55** Poczet Wlk. Polaków **18:00** Anioł Pański **18:05** Inf. dnia **18:15** Westerplatte Młodych **19:00** Warto zauważyć... **19:30** Brat Franciszek **20:00** Inf. dnia **20:20** Różaniec **20:50** 7 Sakramentów Kościoła **21:00** Apel Jasnog. **21:20** Inf. dnia **21:40** Polski Punkt Widzenia

eprasa.pl b47d984d12

## SOBOTA • 9 sierpnia

### TVP 1

**04:45 Mikołajek** - kom., Franc., 2009
**06:20 Balans bieli** - magazyn
**07:00 Transmisja Mszy Świętej**
**07:40 Rok w ogrodzie**- magazyn
**08:20 Pełnosprawni** - magazyn dla niepełnosprawnych
**08:50 Ranczo** - serial obycz., Polska, 2009
**09:55 Komisarz Alex** - serial krym.
**10:50 Ojciec Mateusz** - serial krym.
**11:50 Nie bądź ślepy na ślepowrona** - dok., Polska, 2024
**12:35 Gwiazdy w południe - Szlachetna rasa** - western, USA, 1966
**14:25 Okrasa łamie przepisy** - magazyn kulinarny
**15:00 Kolarstwo - Tour de Pologne - Etap 6: Bukowina Resort - Bukowina Tatrzańska**

**17:00 Teleexpress**
**17:20 Pogoda**
**17:35 Ojciec Mateusz** - serial
**18:40 Jaka to melodia?** - teleturniej muzyczny
**19:30 Program informacyjny 19.30**
**20:05 Sport**
**20:10 Pogoda**
**20:20 Profilerka** - serial krym., Polska, 2024
**21:20 Hit na sobotę - Ocalony** - akcja, USA, 2013
**23:20 Tour de Pologne** - kroniki, felieton
**23:30 W otchłani** - akcja, Kan., USA, 2018
**01:25 Fuks** - kom. sens., Polska, 1999
**03:05 Wojna o prąd** - fab., USA, 2017
**05:00 Program rozrywkowy**

### TVP 2

**04:55 Dla niesłyszących - Barwy szczęścia** - serial obyczajowy, Polska, 2025
**06:35 Dla niesłyszących - M jak miłość** - serial obyczajowy, Polska, 2025
**07:30 Pytanie na śniadanie - w tym: Pogoda Flesz i Serwis Info** - magazyn poranny
**11:30 Górna półka smaku** - cykl kulinarno-detektywistyczny
**12:10 Zabójczy rejs** - serial krym., Wlk. Bryt., 2023
**14:00 Familiada** - teleturniej
**14:35 Koło fortuny** - teleturniej
**15:15 Szansa na sukces. Opole 2025** - widowisko muzyczne
**16:15 Na dobre i na złe** - serial
**17:15 Postaw na milion** - teleturniej

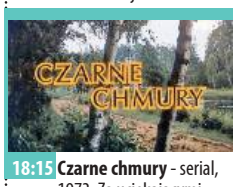


**18:15 Czarne chmury** - serial, 1973. Za uciekającymi Dowgirdem i Kacprem ruszają w pogoń dragoni Zaremby i rajtarzy Knothego...
**19:15 Słowo na niedzielę**
**19:25 Informacje kulturalne**
**20:00 Lato z Radiem i Telewizją Polską - Lublin cz. I** - widowisko
**22:10 Program rozrywkowy**
**23:30 Ile waży koń trojański?** - komedia, Polska, 2008. Bohaterką tej romantycznej opowieści jest Zosia Albrecht-Radecka, której pierwsze małżeństwo z Darkiem się rozpadło...
**01:40 Goldeneye** - sens., USA, Wlk. Bryt., 1995
**04:00 Kawa z kardamonem** - serial, Ukraina, 2022

### TVN

**05:40 Uwaga!** - program interwencyjny
**05:55 Ukryta prawda** - program obyczajowy
**06:50 Kuchenne rewolucje** - program kulinarno-rozrywkowy
**07:45 Dzień Dobry Wakacje** - magazyn poranny
**11:35 Na Wspólnej Omnibus** - serial obycz., Polska
**13:30 Szpital św. Anny** - program obyczajowy
**15:45 Anatomia piękna** - program rozrywkowy
**16:50 Lara Croft: Tomb Raider** - przyg., USA, Wlk. Bryt., Niemcy, Jap., 2001. Lara Croft staje przed największym wyzwaniem - mroczną tajemnicą jej ojca, związaną z Trójkątem Światła: kluczem do innego czasu i przestrzeni. Lara musi go odzyskać, zanim...

**19:00 Fakty**
**19:30 Sport**
**19:35 Kroniki Tour de Pologne**
**19:40 Pogoda**
**19:45 Uwaga!**
**20:00 Kobiety pragną bardziej** - kom., USA, Niemcy, Holandia, 2009. Znudzona żona rozważa, czy nie odejść od męża, który ją zaniedbuje. Dlaczego zaniedbuje? Bo...
**22:50 Ojcowie i córki** - obycz., USA, Włochy, 2016
**01:15 MasterChef Nastolatki** - program kulinarno-rozrywkowy
**02:35 Szpital** - program obyczajowy
**04:30 Uwaga!** - program interw.
**04:45 Recepta na stary dom** - program edukacyjny

### POLSAT

**06:00 Nowy dzień z Polsat News**
**09:00 Sekretne życie zwierzaków domowych** - anim., USA, Jap., 2016. Co zwierzaki robią w domu pod nieobecność gospodarzy? Wiodą życie pełne przygód, intryg i zabawy.
**10:50 Park jurajski** - obycz., SF, USA, 1993. Milioner John Hammond zakłada na wyspie w Ameryce Środkowej park rozrywki, w którym - w warunkach przypominających te sprzed stu milionów lat - umieszcza odtworzone genetycznie dinozaury.
**13:30 Gliniarze** - W lesie pod Warszawą dochodzi do egzekucji mężczyzny. Na miejscu brutalnej zbrodni policja znajduje broń...
**16:40 Disco Star** - talent show

**18:50 Wydarzenia** - program informacyjny
**19:15 Prezydenci i Premierzy** - rozmowy Jarosława Gugały
**19:30 Sport**
**19:40 Pogoda**
**19:55 Kabaret na żywo. Chyba Czesuaf** - program rozrywk.
**21:55 47 roninów** - sens., USA, Wlk. Bryt., Jap., 2013. Keanu Reeves jako Kai, wyrzutek, który dołącza do przywódcy 47 roninów - zdegradowanych samurajów.
**00:20 Ghost Rider** - sens., USA, Australia, 2007
**02:55 Świat według Kiepskich** - serial komediowy
**04:40 Disco Gramy**
**05:25 Telezakupy TV Okazje**

### TVP Kultura

**06:05 Człowiek z Rio** - fab., Franc., Włochy, 1963
**08:10 Portrety - Janina Niesobska** - rep.
**08:30 Koncert muzyki filmowej** - koncert, 2022
**09:50 Informacje kulturalne**
**10:20 Podróż do Ameryki - W deszczowy dzień w Nowym Jorku** - obycz., USA, 2019
**12:00 Dokument tygodnia - Grace Kelly - Portret intymny** - dok., Franc., 2021
**13:10 Tacy byliśmy - Violetta Villas** - reportaż
**13:50 Jańcio Wodnik** - obycz., Polska, 1993
**15:45 Cyrk** - komedia, USA, 1928
**17:05 Herbie Hancock „Tu i Teraz" w Bielsku-Białej** - reportaż
**17:30 Retro kino - Łowcy skalpów** - western, USA, 1968

**19:25 20×20 lat TVP Kultura - Dominik Wania**
**20:00 Bilet do kina - Tesla** - biograficzny, USA, 2020
**21:50 Varius Manx & Kasia Stankiewicz na dobry wieczór** - widowisko muzyczne
**22:55 Tacy byliśmy - Violetta Villas** - reportaż
**23:40 Kino nocne - Kod Dedala** - sensacyjny, Belgia, Franc., 2019
**01:35 20×20 lat TVP Kultura - Dominik Wania**
**02:10 Dokument w podróży - Opera paryska** - dok., Franc., 2020
**03:20 Noc Walpurgi** - dramat, Polska, 2015
**04:50 Teledyski** - program muzyczny

### TV Puls

**06:00 Kobra - oddział specjalny** - Nadchodzą urodziny żony Semira. Niespodziewanie mężczyzna odczytuje wiadomość, którą dostała Andrea i dowiaduje się, że jego ukochana ma romans.
**09:00 Taki jest świat** - przegląd wydarzeń z całego globu. Wiadomości polityczne i gospodarcze, informacje z życia gwiazd i naukowe ciekawostki.
**10:00 Lombard. Życie pod zastaw** - Ratajczyk to pszczelarz - ekolog. Pewnego ranka odkrywa, że pszczoły w jego pasiece są martwe - wszystkie padły z niewiadomych przyczyn. Policja rozpoczyna dochodzenie. Ratajczyk postanawia przeprowadzić śledztwo również na własną rękę.

**19:00 Lombard. Życie pod zastaw** - 48-letnia Krystyna Strzeszewska jest przekonana, że przechodzi klimakterium - w rzeczywistości okazuje się, że zaszła w nieplanowaną ciążę.
**20:00 Kula w łeb** - akcja, USA, 2012
**21:50 Ultimatum** - akcja, USA, 2023
**23:30 John Wick** - akcja, USA, 2014
**01:30 Dyżur** - serial medyczny
**02:25 Taki jest świat** - przegląd wydarzeń z całego globu. Wiadomości polityczne i gospodarcze oraz naukowe ciekawostki.
**03:05 Menu na miarę** - program kulinarny
**04:50 Dyżur** - serial medyczny

### TVN 7

**05:10 Szkoła** - Licealiści zawierają pakt o niespotykaniu się z dziewczynami...
**06:15 Wiza na miłość** - serial paradokumentalny
**07:15 New Looney Tunes II** - animacja
**07:30 Step Up II** - obycz., USA, 2008. Andie to zbuntowana tancerka z biednej dzielnicy. Jest outsiderką, próbującą odnaleźć się w sztywnych ramach Akademii Sztuki...
**09:35 Ukryta prawda** - program obyczajowy
**12:40 Detektywi** - 40-latek podejrzewa żonę o romans z chłopakiem ich dorosłej córki. Mężczyzna prosi detektywów Annę Potaczek i Macieja Dębosza o sprawdzenie, czy rzeczywiście żona go zdradza.

**14:40 Złoto dla zuchwałych** - film wojenny, USA, Jugos., 1970. Lądowanie aliantów w Normandii zostało zakończone. Szeregowiec Kelly dowiaduje się od jeńca o złocie...
**17:40 Tarzan: Legenda** - przyg., Kan., Wlk. Bryt., USA, 2016
**20:00 Star Trek** - SF, USA, Niemcy, 2009
**22:50 Morze Północne w ogniu** - katastrof., Nor., Szwecja, Dania, 2021
**01:00 Zbrodnie z pierwszych stron gazet** - program kryminalny
**03:00 Fachowcy** - program paradokumentalny
**03:45 Usterka** - program poradnikowy
**04:25 Druga strona medalu**

### TV 4

**06:00** Łowcy skarbów. Kto da więcej - reality show **07:00** Galileo - ciekawostki popularnonaukowe, intrygujące zagadki ze świata nauki i techniki **11:05** JesteśmyDlaDzieci - program edukacyjny
**11:30** Miodowe Lata - serial komediowy **13:30** I kto to mówi 2 - komedia, USA, 1990 **15:00** Policjantki i Policjanci - serial paradokumentalny **20:00** Sprawiedliwi - Wydział Kryminalny - serial policyjny **00:00** Gwiazdy Kabaretu - program rozrywkowy
**02:05** STOP Drogówka - serial policyjny **03:15** Interwencja - magazyn reporterów **03:25** Lubię disco! - program muzyczny **04:25** Top 10 - Lista Przebojów - program muzyczny **05:30** Telezakupy TV Okazje

### TV Trwam

**09:00** Czarny sufit **10:00** Inf. dnia **10:15** Retrospekcja **10:35** Słowo życia **10:40** Polski Punkt Widzenia **11:00** Kropelka radości **12:00** Anioł Pański **12:03** Inf. dnia **12:20** Warto zauważyć... **13:10** Mateczniki Polskości **13:20** Ocalić od zapomnienia
**13:30** Msza św. **14:30** Przegląd Tyg. „Niedziela" **14:35** Słowo życia **14:40** Św. na każdy dzień **14:45** Jak wygrać małżeństwo? **15:00** Dzielna niewiasta **15:15** Fatima - miejsce wybrane przez Maryję **15:30** Wierzę w Boga **16:00** Inf. dnia **16:10** Historia PL
**17:00** Powołani **17:30** Przełamując bariery **17:55** Poczet Wlk. Polaków **18:00** Anioł Pański **18:05** Inf. dnia **18:15** Rozmowy niedok. **19:25** Św. na każdy dzień **19:30** Manna z Nieba **19:45** Modlitwa z udziałem dzieci **20:00** Inf. dnia **20:20** Różaniec **20:50** 7 Sakramentów Kościoła **21:00** Apel Jasnog. **21:20** Inf. dnia

## NIEDZIELA • 10 sierpnia

### TVP 1

**05:30 Sprawa dla reportera**
**06:20 Słownik polsko@polski** - talk-show prof. J. Miodka
**06:55 Słowo na niedzielę**
**07:00 Transmisja Mszy Świętej z Sanktuarium Bożego Miłosierdzia w Łagiewnikach**
**08:00 Tydzień**
**08:55 Wojna domowa** - serial komediowy TVP, 1966
**09:45 Kolumbowie** - serial, 1970
**10:55 Przystań** - serial fab. - serial, 2009
**11:55 Między ziemią a niebem**
**12:00 Anioł Pański, Watykan**
**12:15 Między ziemią a niebem**
**12:45 Jubileusz Młodych** - rep.
**13:05 Kingsajz** - kom., Polska, 1988
**15:00 Kolarstwo - Tour de Pologne - Etap 7: Kopalnia Soli Wieliczka - Kopalnia Soli Wieliczka**

**17:00 Teleexpress**
**17:20 Pogoda**
**17:35 Komisarz Alex** - serial kryminalny
**18:40 Jaka to melodia?** - teleturniej muzyczny
**19:30 Program informacyjny 19.30**
**20:05 Sport**
**20:10 Pogoda**
**20:20 Matylda** - serial kostiumowy, 2024
**21:20 Rolnik szuka żony** - reality show
**22:15 Tour de Pologne** - kroniki, felieton
**22:25 Zakochana Jedynka - Wakacyjna terapia** - fab., Franc., 2018
**00:10 Ocalony** - akcja, USA, 2013
**02:20 W otchłani** - akcja, Kan., USA, 2018

### TVP 2

**05:25 Dla niesłyszących - Barwy szczęścia** - serial obyczajowy, Polska, 2025
**06:30 Dla niesłyszących - M jak miłość** - serial obyczajowy, Polska, 2025
**07:30 Pytanie na śniadanie - w tym: Pogoda Flesz i Serwis Info** - magazyn poranny
**11:15 Rosół polski** - magazyn kulinarny. Agnieszka Kraszewska i Aleksander Baron - zabiorą widzów w podróż w poszukiwaniu źródeł dawnych zwyczajów kulinarnych.
**11:50 Lato z Radiem i Telewizją Polską - Lublin** - widowisko muzyczne
**14:00 Familiada** - teleturniej
**14:35 Koło fortuny** - teleturniej

**15:10 Szansa na sukces. Opole 2025** - widowisko muzyczne
**16:10 Cudowne lata** - widowisko rozrywkowe
**17:15 Tak to leciało** - teleturniej muzyczny
**18:15 Czarne chmury** - serial, 1973
**19:20 Rodzinka.pl** - serial komediowy
**20:00 Pozdrowienia z Paryża** - akcja, Franc., 2010
**21:40 Kwiatki polskie w niedzielę** - Program publicystyczno-satyryczny
**23:00 La Gomera** - kom., Niemcy, Rum., Franc., Szwecja, Szwajc., 2019
**00:50 Lokatorka II** - serial, 2023
**01:50 Akacjowa 38** - serial kostiumowy, 2015

### TVN

**05:10 Uwaga!** - program interwencyjny
**05:25 Ukryta prawda** - program obyczajowy
**06:20 Kuchenne rewolucje** - program kulinarno-rozrywkowy
**07:15 Magda gotuje internet** - program kulinarno-rozrywkowy
**07:45 Dzień Dobry Wakacje**
**11:35 Co za tydzień** - magazyn rozrywkowy
**12:25 Kuchenne rewolucje** - program kulinarno-rozrywkowy
**13:40 Scooby-Doo!** - kom., USA, Kan., 2020
**15:40 Transformers: Ostatni rycerz** - przyg., USA, Chiny, Kan., 2017
**19:00 Fakty**
**19:30 Sport**
**19:35 Kroniki Tour de Pologne**
**19:40 Pogoda**
**19:45 Uwaga!**

**20:00 Incepcja** - SF, przyg., USA, Wlk. Bryt., 2010
**23:15 Pokój** - obycz., Irlandia, Kan., Wlk. Bryt., USA, 2015. Jack ma pięć lat, gdy dowiaduje się od mamy, że pokój, w którym mieszka z nią od urodzenia, nie jest całym światem. Wychował się tu, myśląc, że po drugiej stronie ścian jest pustka.
**01:35 CSI: Kryminalne zagadki Las Vegas** - serial, USA
**02:40 Rzeczy, których nie nauczył mnie ojciec** - program dokumentalny
**03:15 Szpital** - program obycz.
**04:15 Uwaga!** - program interw.
**04:35 Kto was tak urządził** - program poradnikowy
**05:05 Recepta na stary dom** - program edukacyjny

### POLSAT

**06:00 Nowy dzień z Polsat News**
**08:45 Madagwiazdka** - anim., USA, 2009. Zwierzaki chcą w końcu wyrwać się z Madagaskaru do Nowego Jorku. Budują w tym celu balon...
**09:20 Sekretne życie zwierzaków domowych 2** - anim., USA, 2019
**11:00 Dobra wróżka 2** - kom., USA, 2012
**12:55 Duże dzieci** - kom., USA, 2010. To, że człowiek się starzeje, wcale nie oznacza, że tym samym dorośleje! Zobaczymy niesamowity i przezabawny popis przyjaciół z dzieciństwa...
**15:20 Piraci z Karaibów: Na krańcu świata** - sens., USA, 2007
**18:50 Wydarzenia** - program informacyjny
**19:20 Gość Wydarzeń** - rozmowa dnia

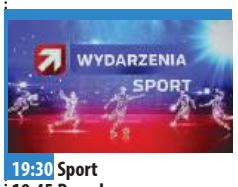


**19:30 Sport**
**19:45 Pogoda**
**20:00 Braveheart - Waleczne Serce** - sens., USA, Wlk. Bryt., 1995
**23:50 Śniadanie do łóżka** - kom., Polska, 2010
**01:40 Pitch Perfect 2** - kom., USA, 2015. Zespół The Barden Bellas ma stanąć w szranki z grupami wokalnymi podczas Światowych Mistrzostw A Capella w Kopenhadze. Dziewczyny sięgną po siostrzaną GIRL POWER, by pokazać, kto tu rządzi.
**04:05 Świat według Kiepskich** - serial komediowy
**04:45 Disco Gramy** - program muzyczny
**05:25 Telezakupy TV Okazje**

### TVP Kultura

**06:15 Ewa Demarczyk** - widowisko rozrywkowe
**06:50 Rozmowy (nie)wygodne - Sylwia Zientek**
**07:45 Olimpiada Bolka i Lolka** - serial animowany, 1984
**08:00 Nabożeństwo Kościoła Chrześcijan Baptystów w Gdańsku**
**09:05 Grace Kelly - Portret intymny** - dok., Franc., 2021
**10:15 Od ucha do ucha - Colaholic • Ziemniaki • Szukam** - filmy animowane
**10:50 Thierry Śmiałek** - serial przyg.-hist., Franc., 1963
**12:05 Tamte lata, tamte dni - Andrzej Korzyński** - magazyn
**12:45 Koncert muzyki filmowej** - koncert, 2022
**14:05 Dobry tytuł** - magazyn literacki
**14:45 Warzywa i owoce** - film krótkometrażowy, 2021

**15:20 Bilet do kina - Tesla** - fab., USA, 2020
**17:15 Niedziela z... Arturem Barcisiem**
**18:10 Niedziela z... Arturem Barcisiem - Braciszek** - dram., Polska
**20:00 Niedziela z Bondem - Żyj i pozwól umrzeć** - sens., Wlk. Bryt., 1973
**22:15 Witaj smutku, Sagan by Sagan** - dok., Franc., 2023
**23:20 Open'er Festival 2025 - RAYE** - koncert
**00:35 Noc krótkich filmów - Tego nie robi się kotu• Figury niemożliwe i inne historie**
**01:15 West Side Story** - musical, USA, 1961
**04:05 Niedziela z... Arturem Barcisiem**
**05:10 Teledyski**

### TV Puls

**06:00 Dyżur** - serial medyczny. Dziś zobaczymy jak niebezpieczna dla człowieka może okazać się... stłuczona podczas zmywania szklanka. Na oddział trafi też zwijający się z bólu, bardzo agresywny mężczyzna.
**06:35 Kobra - oddział specjalny** - Pod nieobecność Semira, Ben z przyjaciółmi wybiera się na koncert zespołu The Brushes. Na koncercie pojawia się Lisa Schmidt, była żona wokalisty. Niespodziewanie dochodzi do zbrodni - kobieta zostaje zamordowana.
**08:40 Taki jest świat** - przegląd wydarzeń z całego globu. Wiadomości polityczne i gospodarcze, informacje z życia gwiazd i naukowe ciekawostki.
**09:35 Ranczo** - serial kom., Polska

**14:35 Johnny English** - kom., 2003
**16:30 Naga broń 2 1/2: Kto obroni prezydenta?** - kom., USA, 1991
**18:25 Naga broń 33 1/3: Ostateczna zniewaga** - kom., USA, 1994
**20:00 Umysł przestępcy** - akcja, USA, Wlk. Bryt., 2016
**22:15 G.I. Joe: Czas Kobry** - akcja, USA, 2009
**00:45 Czerwona Sonja** - przyg., USA, 1985
**02:25 Dyżur** - serial medyczny
**03:40 Taki jest świat** - przegląd wydarzeń z całego globu. Wiadomości polityczne i gospodarcze oraz naukowe ciekawostki.
**04:25 Dyżur** - serial medyczny
**05:00 Dzielnica strachu** - serial

### TVN 7

**05:15 Szkoła** - Licealista z drugiej klasy, Filip Milecki zakochał się w Milenie, która fascynuje się magią i new age.
**06:15 Wiza na miłość** - serial paradokumentalny
**07:15 New Looney Tunes II** - animacja. Przezabawny, bohaterski i psotny Królik Bugs wraz z przyjaciółmi płatają figle, ścigają się i przechytrzają wrogów...
**07:45 Liga potworów** - kom., USA, 2021
**09:50 Ukryta prawda** - program obyczajowy
**13:50 Detektywi** - Do detektywów zgłasza się młoda kobieta, która otrzymała w spadku po nieznajomym mężczyźnie milion złotych. Klientka chce wiedzieć, kim był zmarły...
**15:50 Step Up III** - obycz., USA, 2010

**18:10 Akademia policyjna IV: Patrol obywatelski** - kom., USA, 1987. Komendant Lassard, szef Akademii Policyjnej, wpada na pomysł „patroli obywatelskich", które miałyby współpracować z policją w zwalczaniu przestępczości. Zaangażowanie obywateli jest nadspodziewanie duże.
**20:00 Pacific Rim** - przyg., USA, 2013
**22:50 Amnezja** - sens., USA, Niemcy, 2004
**00:50 Ponad horyzont** - przyg., USA, 2021
**02:55 Oczami ofiary** - program kryminalny
**04:00 Fachowcy** - program paradokumentalny

### TV 4

**06:00** Łowcy skarbów. Kto da więcej **07:00** Siedem nowych znaków Apokalipsy - dok., USA, 2015 **08:55** Galileo - ciekawostki popularno-naukowe, intrygujące zagadki ze świata nauki i techniki **10:55** Ewa gotuje - program kulinarny **11:25** Gwiazdy Kabaretu
**11:40** Uroczysko - serial krym. **13:50** Legenda Herkulesa - sens., USA, 2014 **15:55** Parasol bezpieczeństwa - sens., USA, 2003 **17:50** Klik: i robisz, co chcesz - kom., USA, 2006 **20:00** Sprawiedliwi. Trójmiasto
**00:00** STOP Drogówka - serial policyjny **01:05** Navy Seals - tajna broń Ameryki cz. 1 - dok., USA, 2016 **03:00** Pełna chata **03:15** Interwencja - magazyn reporterów **03:25** Lubię disco! **04:25** Top 10 - Lista Przebojów **05:30** Telezakupy TV Okazje

### TV Trwam

**09:15** Manna z Nieba **09:30** Msza św. **10:35** Przegląd Tyg. „Niedziela" **10:40** Męczennik za prawdę - bł. ks. Antoni Rewera **11:00** Głos serca **12:00** Anioł Pański z Ojcem Św. Leonem XIV **12:15** Papież Polak do Rodaków **13:00** Zerwany kłos **14:40** Poronin - Parafia Św. Marii Magdaleny
**15:00** Wieś - to też Polska **16:00** Inf. dnia **16:10** Koncert życzeń **16:50** Mateczniki Polskości **17:00** Natura et Homo **17:30** Sól ziemi **17:55** Poczet Wlk. Polaków **18:00** Anioł Pański **18:05** Inf. dnia **18:15** Rozmowy niedok. **19:00** Msza św. **20:00** Inf. dnia
**20:20** Różaniec **20:50** Credo: Wiara Kościoła **21:00** Apel Jasnog. **21:20** Inf. dnia **21:40** Retrospekcja **21:45** Nie tylko Ulmowie **21:55** Św. na każdy dzień **22:00** Mocni Jego mocą **22:45** Jak wygrać małżeństwo? **23:00** Jak my to widzimy **23:30** Tam, gdzie Bóg płacze

eprasa.pl b47d984d12

## PONIEDZIAŁEK • 11 sierpnia

### TVP 1

**04:45 Akacjowa 38** - serial
**05:55 Info Poranek**
**07:00 Transmisja Mszy Świętej**
**07:30 Studio Raban** - magazyn
**08:00 Czterdziestolatek** - serial
**08:55 Ranczo** - serial obycz., 2011
**09:50 Komisarz Alex** - serial krym.
**10:45 Ojciec Mateusz** - serial
**11:35 Królowie** - serial, 2024
**12:10 Agrobiznes**
**12:30 Agropogoda** - magazyn
**12:35 Magazyn Rolniczy**
**12:50 Islandia, królestwo maskonurów** - dokument, Franc., 2024
**14:00 Wichrowe wzgórze** - serial obycz., Turcja, 2024
**14:55 Jaka to melodia?** - teleturniej muzyczny
**15:35 Gra słów. Krzyżówka** - teleturniej
**16:05 Dziedzictwo** - serial, Turcja
**17:00 Teleexpress**
**17:15 Pogoda**

**17:20 Jaka to melodia?** - teleturniej muzyczny
**18:00 Reporterzy** - magazyn
**18:20 Akacjowa 38** - serial kostiumowy, 2017
**19:30 Program inform. 19.30**
**19:55 Pytanie dnia**
**20:10 Sport**
**20:15 Pogoda**
**20:25 Nieznajoma** - serial, Wlk. Bryt., 2020
**21:20 Kamienne pięści** - dram., USA, 2016 ●
**23:15 Tour de Pologne** - kroniki, felieton
**23:25 Świat bez fikcji - Raz na ziemi, raz na wodzie** - dokument, Polska, 2023
**00:30 Wakacyjna terapia** - fab., Franc., 2018
**02:15 Szlachetna rasa** - western, USA, 1966

### TVP 2

**04:35 Na dobre i na złe** - serial
**05:30 M jak miłość** - serial, 2021
**06:25 Dobre historie - MOST - Młodzież w Kościele** - magazyn
**06:55 Dla niesłyszących - Barwy szczęścia** - serial
**07:30 Pytanie na śniadanie**
**11:15 Dla niesłyszących - Okrasa łamie przepisy** - magazyn kulinarny
**11:55 Niewiarygodne przygody Marka Piegusa - Przygoda druga** - serial przygodowy TVP, 1966
**12:30 Koło fortuny** - teleturniej
**13:15 Miłość i nadzieja** - serial obycz., Turcja, 2022
**14:05 Va Banque** - teleturniej
**14:35 Na sygnale** - serial fabularyzowany
**15:05 La Promesa - pałac tajemnic** - serial, Hiszp., 2023

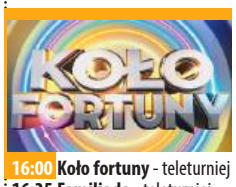


**16:00 Koło fortuny** - teleturniej
**16:35 Familiada** - teleturniej
**17:20 Miłość i nadzieja** - serial obycz., Turcja, 2022
**18:15 Va Banque** - teleturniej
**18:50 Jeden z dziesięciu** - telet.
**19:25 Barwy szczęścia** - serial obycz., 2025
**20:05 Postaw na milion** - teleturniej
**21:05 Stawka większa niż życie** - serial sensacyjny
**22:20 Karol, władca Hiszpanii** - serial kostiumowy, Hiszp., 2015
**00:20 Ile waży koń trojański?** - komedia, Polska, 2008
**02:30 Stulecie Winnych** - serial, 2020
**03:35 La Gomera** - kom., Niemcy, Rum., Franc., Szwecja, Szwajc., 2019 ●

### TVN

**06:05 Uwaga!** - program interwencyjny
**06:20 Ukryta prawda** - program obyczajowy
**07:15 Kuchenne rewolucje** - program kulinarno-rozrywkowy
**09:20 The Floor** - teleturniej
**10:25 Zagadki losu** - program obyczajowy
**11:30 Kuchenne rewolucje** - program kulinarno-rozrywkowy
**12:35 Szpital** - program obyczajowy
**13:40 Ukryta prawda** - program obyczajowy
**16:55 Kuchenne rewolucje** - program kulinarno-rozrywkowy
**18:00 Detektywi** - program kryminalny
**19:00 Fakty** - program informacyjny
**19:35 Sport**
**19:45 Pogoda**

**19:55 Uwaga!** - program interwencyjny
**20:10 Doradca smaku** - program kulinarny
**20:15 Na Wspólnej** - serial obycz., Polska
**20:55 Podwodna pułapka II: Labirynt śmierci** - przyg., USA, Wlk. Bryt., 2019
**22:55 Triumf** - obycz., USA, 2021
**00:55 CSI: Kryminalne zagadki Las Vegas** - serial, USA
**01:55 Co za tydzień** - magazyn rozrywkowy
**02:40 Yellowstone 2** - miniserial, USA
**03:45 Szpital** - program obyczajowy
**04:50 Uwaga!** - program interwencyjny
**05:10 Recepta na stary dom** - program edukacyjny

### POLSAT

**06:00 Nowy dzień z Polsat News**
**08:30 Malanowski i Partnerzy** - Wszystkie tropy wskazywały na to, że młoda dziennikarka, Róża Kazań, padła ofiarą grasującego w Warszawie seryjnego zabójcy.
**09:30 48H Zaginieni** - Piotr i Sabina zgłaszają zaginięcie swojej jedynej córki Sylwii. Z dziewczyną nie ma kontaktu od przedwczoraj.
**10:30 Trudne sprawy** - program obyczajowy
**11:35 Gliniarze** - serial paradokumentalny
**14:40 48H Zaginieni** - serial kryminalny
**15:50 Wydarzenia** - program informacyjny
**16:15 Pogoda**
**16:20 Interwencja** - magazyn reporterów

**16:35 Gliniarze** - serial paradokumentalny
**17:40 Trudne sprawy** - program obyczajowy
**18:50 Wydarzenia** - program informacyjny
**19:15 Gość Wydarzeń** - rozmowa dnia
**19:30 Sport**
**19:40 Pogoda**
**19:55 Mega hit - Dzień Niepodległości. Odrodzenie** - sens., USA, 2015
**22:35 Hitman** - sens., USA, Franc., 2007
**00:35 Chrzest ogniem** - obycz., USA, 2019
**03:20 Nasz Nowy Dom** - program rozrywkowy
**04:40 Disco Gramy** - program muzyczny

### TVP Kultura

**06:15 Muzyczne poranki**
**07:00 Tamte lata, tamte dni - Maja Komorowska** - magazyn
**07:40 Podróże z historią - Jak powstała Polska?** - dok., Polska, 2016
**08:20 Od ucha do ucha - Colaholic** - anim., Polska, 2018
**08:30 Od ucha do ucha - Ziemniaki** - anim., Polska, 2023
**08:35 Od ucha do ucha - Szukam** - film krótkometrażowy, 2022
**09:00 Blisko, coraz bliżej** - serial, 1986
**10:30 Cyrk** - kom., USA, 1928
**11:55 John Wayne** - więcej niż mit - dok., Franc., 2019
**12:50 Rawhide - Incydent z tańczącą śmiercią** - western, USA, 1959
**13:55 West Side Story** - musical, USA, 1961

**16:40 Blisko, coraz bliżej** - serial, 1986
**18:10 Niedziela z... Arturem Barcisiem**
**19:15 The Sound of New York - Dźwięk Nowego Jorku: Vicente Archer** - serial dok., Włochy, 2017
**20:00 Kino Mistrzów - Szarada** - kom. sens., USA, 1963
**22:05 Żyj i pozwól umrzeć** - sens., Wlk. Bryt., 1973
**00:20 Varius Manx & Kasia Stankiewicz na dobry wieczór** - widowisko muz.
**01:25 Kino nocne - Kod Dedala** - sens., Belgia, Franc., 2019
**03:20 Witaj smutku, Sagan by Sagan** - dok., Franc., 2023
**04:30 Stracona noc** - film TVP, 1973
**05:25 Teledyski**

### TV Puls

**06:00 Policjanci z Miami** - serial kryminalny
**08:00 Kobra - oddział specjalny** - Semir i Andrea rozpoczynają terapię małżeńską. Niezadowolony z jej przebiegu wychodzi. Podczas jazdy samochodem zauważa stojącą na poboczu młodą kobietę.
**10:00 Zaklinaczka duchów** - serial fabularny
**10:55 Zbuntowany anioł** - serial
**12:50 Zaklinaczka duchów** - serial fabularny
**13:50 Lombard. Życie pod zastaw** - Artur i Dominika poznają się na sesji ślubnej - ona robi młodej parze zdjęcia, on ich filmuje. Zauroczeni sobą, spędzają wspólnie noc.
**15:50 Ranczo** - serial kom., Polska
**18:00 Lombard. Życie pod zastaw** - paradokument

**20:00 Teoria chaosu** - akcja, Kan., 2005. Grupa włamywaczy dowodzonych przez sprytnego i do tej pory nieuchwytnego przestępcę Lorenza, dokonuje napadu na bank. Wkrótce złodzieje przedstawiają policji swoje żądania...
**22:10 Krocząc wśród cieni** - akcja, USA, 2014
**00:35 Hotel Artemis** - akcja, USA, 2018
**02:10 Dzielnica strachu** - serial kryminalny
**03:10 Lombard. Życie pod zastaw** - paradokument
**04:05 Menu na miarę** - program kulinarny
**05:05 Dzielnica strachu** - serial kryminalny

### TVN 7

**05:10 Ten moment** - program obyczajowy
**05:45 Szkoła** - Jurek Kolski z gimnazjalnej klasy 2c za pieniądze umawia kolegów ze swoją starszą siostrą.
**08:40 Ukryta prawda** - program obyczajowy
**11:50 Kartoteka** - serial dokumentalno-kryminalny
**12:55 Detektywi** - 45-letni mężczyzna jest przekonany, że jego córka została porwana. Katarzyna Kowalik i Maciej Dębosz rozpoczynają poszukiwania 18-latki.
**13:55 Szkoła** - Hania Kloch z licealnej 3d skrycie kocha się w Patryku Węgrzynie i proponuje mu wspólną naukę. Patryk jest zmęczony dodatkowymi obowiązkami i namówiony przez kolegów idzie z nimi na imprezę.

**15:55 Sąd rodzinny** - program sądowy
**16:55 Szpital** - program obycz.
**17:55 Opowieści małżeńskie** - program obyczajowy
**19:00 Ukryta prawda** - program obyczajowy
**20:00 Dusza towarzystwa** - kom., USA, 2018. Kiedy Deanna zostaje porzucona przez męża, postanawia wrócić do college'u...
**22:20 Kobiety pragną bardziej** - kom., USA, Niemcy, Holandia, 2009
**00:55 Morze Północne w ogniu** - katastrof., Nor., Szwecja, Dania, 2021
**03:15 Fachowcy** - program paradokumentalny
**04:00 Druga strona medalu** - talk-show

### TV 4

**06:00** Łowcy skarbów. Kto da więcej **07:55** Bogaty Dom - Biedny Dom - program paradok. **08:55** Dlaczego ja? - serial paradok. **10:55** Na Ratunek 112 - serial obycz. **11:25** Na ratunek 112 - serial obyczajowy **11:55** Policjantki i Policjanci - serial paradok. **13:55** Trudne sprawy - program obyczajowy **17:00** Policjantki i Policjanci **18:00** Łowcy skarbów. Kto da więcej **19:00** Policjantki i Policjanci - serial paradok. **20:00** Uroczysko - serial krym. **21:00** Sprawiedliwi - Wydział Kryminalny - serial policyjny **22:00** Sprawiedliwi. Trójmiasto **23:05** Mordercy - sens., Indonezja, Jap., 2014 **02:00** Love Island. Wyspa miłości - reality show **03:00** SuperLudzie - serial o osobach z niepełnosprawnościami **05:30** Telezakupy TV Okazje

### TV Trwam

**09:55** Św. na każdy dzień **10:00** Inf. dnia **10:15** Rozmowy niedok. **11:20** Oświadczenie Fundacji Lux Veritatis w sprawie Muzeum Pamięć i Tożsamość **11:30** Warto być ojcem **12:00** Anioł Pański **12:03** Inf. dnia **12:20** Bogu i ludziom - ks. Stanisław Sudoł **13:30** Msza św. **14:30** Bogu się podobać **15:00** Dziewica Orleańska wg. Jana Matejki **15:50** Ma się rozumieć **16:00** Inf. dnia **16:10** Sanktuaria polskie **16:30** Porady Medyczne Bonifratrów **17:00** Świadkowie **17:30** Moja parafia **17:55** Poczet Wlk. Polaków **18:00** Anioł Pański **18:05** Inf. dnia **18:15** Rozmowy niedok. **19:25** Św. na każdy dzień **19:30** Poznajemy Polskę **19:45** Modlitwa z udziałem dzieci **20:00** Inf. dnia **20:20** Różaniec **20:50** 7 Sakramentów Kościoła **21:00** Apel Jasnog. **21:20** Inf. dnia,

## WTOREK • 12 sierpnia

### TVP 1

**04:45 Akacjowa 38** - serial
**05:55 Info Poranek**
**07:00 Transmisja Mszy Świętej**
**07:30 Kościół z bliska**
**08:00 Czterdziestolatek** - serial, 1975
**08:55 Ranczo** - serial obycz., 2011
**09:50 Komisarz Alex** - serial krym.
**10:45 Ojciec Mateusz** - serial
**11:35 Królowie** - serial historyczny TVP, 2024
**12:10 Agrobiznes**
**12:30 Agropogoda** - magazyn
**12:40 Magazyn Rolniczy**
**13:00 Podróż pelikanów - tajemnica australijskiego outbacku** - dok., Niemcy, 2021
**14:00 Wichrowe wzgórze** - serial obycz., Turcja, 2024
**14:55 Jaka to melodia?** - teleturniej muzyczny
**15:35 Gra słów. Krzyżówka** - teleturniej

**16:05 Dziedzictwo** - serial, Turcja
**17:00 Teleexpress**
**17:15 Pogoda**
**17:20 Jaka to melodia?** - teleturniej muzyczny
**18:00 Reporterzy** - magazyn
**18:20 Akacjowa 38** - serial, 2017
**19:30 Program inform. 19.30**
**19:55 Pytanie dnia**
**20:10 Sport; Pogoda**
**20:25 Nieznajoma** - serial, Wlk. Bryt., 2020
**21:20 Na linii wroga** - akcja, USA, 1997
**22:55 Program sportowy**
**23:00 Historia bomby neutronowej** - dok., Wlk. Bryt., 2022
**00:10 Kamienne pięści** - dram., USA, 2016 ●
**02:10 Karate po polsku** - obycz., Polska, 1982

### TVP 2

**05:35 M jak miłość** - serial, 2021
**06:25 1525, 2025** - reportaż
**06:55 Dla niesłyszących - Barwy szczęścia** - serial obycz., 2025
**07:30 Pytanie na śniadanie**
**11:15 Gwiazdorska kuchnia Ani** - magazyn kulinarny, 2025
**11:50 Niewiarygodne przygody Marka Piegusa - Przygoda trzecia** - serial przygodowy TVP, 1966
**12:30 Koło fortuny** - teleturniej
**13:15 Miłość i nadzieja** - serial obycz., Turcja, 2022
**14:00 Va Banque** - teleturniej
**14:35 Na sygnale** - serial fabularyzowany
**15:05 La Promesa - pałac tajemnic** - serial, Hiszp., 2023
**16:00 Koło fortuny** - teleturniej
**16:35 Familiada** - teleturniej

**17:20 Miłość i nadzieja** - serial obycz., Turcja, 2022
**18:15 Va Banque** - teleturniej
**18:50 Jeden z dziesięciu** - telet.
**19:25 Barwy szczęścia** - serial obycz., 2025
**20:05 Postaw na milion** - teleturniej
**21:05 Alternatywy 4** - serial komediowy
**22:20 Karol, władca Hiszpanii** - serial kostiumowy, Hiszp., 2015
**23:20 Całe szczęście** - kom., USA, 2006
**01:15 Pozdrowienia z Paryża** - akcja, Franc., 2010
**03:00 Stulecie Winnych** - serial, 2021
**04:00 Tajemnice miejsc zbrodni** - serial dok., Franc., 2020

### TVN

**06:05 Uwaga!** - program interw.
**06:20 Ukryta prawda** - program obyczajowy
**07:15 Kuchenne rewolucje** - program kulinarno-rozrywkowy
**09:20 The Floor** - teleturniej
**10:25 Zagadki losu** - program obyczajowy
**11:30 Kuchenne rewolucje** - program kulinarno-rozrywkowy
**12:35 Szpital** - program obyczajowy
**13:40 Ukryta prawda** - program obyczajowy
**16:55 Kuchenne rewolucje** - program kulinarno-rozrywkowy
**18:00 Detektywi** - program kryminalny
**19:00 Fakty**
**19:35 Sport**
**19:45 Pogoda**
**19:55 Uwaga!** - program interwencyjny

**20:10 Doradca smaku** - program kulinarny
**20:15 Na Wspólnej** - serial obycz., Polska
**20:55 Gniew Tytanów** - przygodowy, fantasy, USA, Hiszp., 2012
**23:10 Operacja „Deszcz"** - SF, Australia, 2020
**01:40 Kuba Wojewódzki** - talk-show
**02:50 CSI: Kryminalne zagadki Las Vegas** - serial, USA
**03:50 Rzeczy, których nie nauczył mnie ojciec** - program dokumentalny
**04:25 Uwaga!** - program interwencyjny
**04:45 Kto was tak urządził** - program poradnikowy
**05:15 Recepta na stary dom** - program edukacyjny

### POLSAT

**06:00 Nowy dzień z Polsat News**
**08:30 Malanowski i Partnerzy** - Do Malanowskiego zgłasza się mężczyzna, który występuje w klubach jako drag queen. Antoni jest przerażony.
**09:30 48H Zaginieni** - serial kryminalny
**10:30 Trudne sprawy** - program obyczajowy
**11:35 Gliniarze** - serial paradokumentalny
**14:40 48H Zaginieni** - Na komendzie zjawiają się Mariola i Karol. Zgłaszają zaginięcie Stefana, byłego męża Marioli oraz ojca Karola. Z mężczyzną nie ma kontaktu od dwóch dni.
**15:50 Wydarzenia** - program informacyjny
**16:15 Pogoda**
**16:20 Interwencja** - magazyn reporterów

**16:35 Gliniarze** - serial paradokumentalny
**17:40 Trudne sprawy** - program obyczajowy
**18:50 Wydarzenia** - program informacyjny
**19:20 Gość Wydarzeń** - rozmowa dnia
**19:30 Sport**
**19:40 Pogoda**
**19:55 Super hit - Dzień, w którym zatrzymała się Ziemia** - sens., USA, 2008
**22:10 Patrol** - sens., USA, 2006
**01:05 Dzień Niepodległości. Odrodzenie** - sens., USA, 2015
**03:45 Nasz Nowy Dom** - program rozrywkowy
**04:55 Disco Gramy** - program muzyczny
**05:40 Telezakupy TV Okazje**

### TVP Kultura

**06:15 Muzyczne poranki**
**06:55 Tamte lata, tamte dni - Jan Englert** - magazyn
**07:30 Tarcza ukryta w górach** - dokument, Polska, 2016
**08:15 Księga Przestrzeni - Drugie wcielenia**
**09:00 Blisko, coraz bliżej** - serial, 1986
**10:30 Ludzie Wisły** - dramat, Polska, 1938
**11:55 Przypadek Jana Pampucha** - film krótkometrażowy, 2021
**12:15 Colaholic** - anim., Polska, 2018
**12:30 The Sound of New York - Dźwięk Nowego Jorku: Vicente Archer** - serial dok., Włochy, 2017
**13:15 Rawhide - Incydent pod Arana Sacar** - western, USA, 1959
**14:20 Weiser** - dram. psych., Polska, Niemcy, Dania, 2000

**16:10 Blisko, coraz bliżej** - serial, 1986
**17:35 20×20 lat TVP Kultura - Dominik Wania**
**18:05 Portrety - Janina Niesobska** - reportaż
**18:25 Dziewczyna w fontannie** - dok., Wł., Szwecja, 2021
**20:00 Szewska pasja Filipa Hotza** - Teatr Telewizji, 1968 ●
**21:10 Lekkie obyczaje - Pan Verdoux** - fab., USA, 1947
**23:25 Tamte lata, tamte dni - Krzesimir Dębski** - mag.
**00:05 Reżyserzy - Steven Soderbergh** - dok., Wlk. Bryt., 2018
**01:00 Kino Mistrzów - Szarada** - kom. sens., USA, 1963
**03:10 Miara człowieka** - dram., Franc., 2015
**04:55 Teledyski**

### TV Puls

**06:00 Policjanci z Miami** - serial kryminalny
**08:00 Kobra - oddział specjalny** - Ben jest świadkiem podejrzanie wyglądających porachunków. Mężczyzna rusza w niebezpieczny pościg za gangsterami, jednak nie udaje mu się ich zatrzymać.
**10:00 Zaklinaczka duchów** - elinda wybiera się na wystawę w lokalnej galerii sztuki. Spotyka tam ducha mężczyzny skazanego na śmierć. Okazuje się, że w galerii są również jego prace.
**10:55 Zbuntowany anioł** - serial obyczajowy
**12:50 Zaklinaczka duchów** - serial fabularny
**13:50 Lombard. Życie pod zastaw** - paradokument fabularny

**15:50 Ranczo** - serial kom., Polska
**18:00 Lombard. Życie pod zastaw** - paradokument
**20:00 G.I. Joe: Odwet** - akcja, USA, 2013
**22:10 Kula w łeb** - akcja, USA, 2012. Młodego policjanta i zawodowego zabójcę łączy wspólny wróg, który jest odpowiedzialny za morderstwo ich najlepszych kumpli...
**00:00 Conan Barbarzyńca** - przyg., USA, Meksyk, 1982
**02:35 Dzielnica strachu** - serial kryminalny
**03:30 Lombard. Życie pod zastaw** - paradokument
**04:25 Menu na miarę** - program kulinarny
**05:00 Dzielnica strachu** - serial kryminalny

### TVN 7

**05:10 Ten moment**
**05:45 Szkoła** - Jeden z gimnazjalistów, Janek Pluciński, zakłada się z kolegą, że nauczycielka informatyki wbrew ogólnej opinii, jest miła i pomocna.
**08:40 Ukryta prawda** - program obyczajowy
**11:50 Kartoteka** - serial dokumentalno-kryminalny
**12:55 Detektywi** - Do biura detektywistycznego zgłasza się młoda kobieta, która chce wiedzieć, kto pobił jej 70-letniego ojca. W kręgu podejrzanych są sąsiedzi...
**13:55 Szkoła** - Licealista Wojtek Pyrek spotyka się z Amelią Korczyńską, która pochodzi z bogatego domu. By mieć pieniądze na wyjścia z ukochaną, licealista podejmuje pracę.
**15:55 Sąd rodzinny** - program sądowy

**16:55 Szpital** - Pacjentką doktora Piotra Wójtowicza jest 38-latka, która zemdlała na zakupach. Jej mąż odszedł do innej. Kobieta wciąż go kocha i nie może pogodzić się z rozstaniem...
**17:55 Opowieści małżeńskie** - program obyczajowy
**19:00 Ukryta prawda** - program obyczajowy
**20:00 Małe rzeczy** - sens., USA, 2021
**22:50 Star Trek** - SF, USA, Niemcy, 2009
**01:25 Obecność** - horror, USA, 2013. Decyzja o przeprowadzce do nowego domu stanie się początkiem koszmaru, który odmieni życie całej rodziny...
**03:50 Usterka**

### TV 4

**06:00** Łowcy skarbów. Kto da więcej **07:55** Bogaty Dom - Biedny Dom - program paradok. **08:55** Dlaczego ja? - serial paradok. **10:55** Na Ratunek 112 - serial obycz. **11:25** Na ratunek 112 - serial obyczajowy **11:55** Policjantki i Policjanci - serial paradok. **13:55** Trudne sprawy **17:00** Policjantki i Policjanci **18:00** Łowcy skarbów. Kto da więcej **19:00** Policjantki i Policjanci **20:00** Uroczysko **21:00** Sprawiedliwi - Wydział Kryminalny **22:00** Sprawiedliwi. Trójmiasto **23:05** Dzień Bastylii - sens., Wlk. Bryt., Franc., USA, Belgia, Luks., Chiny, Niemcy, 2016 **01:05** Love Island. Wyspa miłości **02:05** Hardkorowy lombard **02:45** Interwencja **02:55** SuperLudzie - serial o osobach z niepełnosprawnościami **05:30** Telezakupy TV Okazje

### TV Trwam

**09:40** Zamek w Korzkwi **10:00** Inf. dnia **10:15** Jak my to widzimy **10:45** Zew natury **11:05** Mocni w Wierze **11:35** Słowo życia **11:40** Ma się rozumieć **11:50** Św. na każdy dzień **12:00** Anioł Pański **12:03** Inf. dnia **12:20** Cmentarz przy Lipowej **13:00** Serial z życia Jezusa **13:30** Msza św. **14:30** Brat Anatol apostoł Maryi **15:50** Ma się rozumieć **16:00** Inf. dnia **16:10** Jestem mamą **16:25** Przyroda w Obiektywie **16:40** Zdrowie z Bożej Apteki **16:55** Oświadczenie Fundacji Lux Veritatis **17:10** Prosto o gosp. **17:30** Rajd Katyński **17:55** Poczet Wlk. Polaków **18:00** Anioł Pański **18:05** Inf. dnia **18:15** Rozmowy niedok. **19:25** Św. na każdy dzień **19:30** Każdy maluch to potrafi **19:45** Modlitwa z udziałem dzieci **20:00** Inf. dnia **20:20** Różaniec **20:50** 7 Sakramentów Kościoła **21:00** Apel Jasnog. **21:20** Inf. dnia

eprasa.pl b47d984d12

## ŚRODA • 13 sierpnia

### TVP 1

**04:45 Akacjowa 38** - serial, 2017
**05:55 Info Poranek**
**07:00 Transmisja Mszy Świętej**
**07:30 Rodzina (nie od) święta - Czy dzieci powinny mieć obowiązki domowe?** - mag.
**08:00 Czterdziestolatek** - serial
**08:55 Ranczo** - serial obycz., 2011
**09:50 Komisarz Alex** - serial krym.
**10:45 Ojciec Mateusz** - serial
**11:35 Królowie** - serial hist., 2024
**12:10 Agrobiznes; Agropogoda**
**12:35 Rok w ogrodzie Extra**
**12:50 Mieszkańcy skandynawskich wód** - dokument, Niemcy, 2023
**14:00 Wichrowe wzgórze** - serial obycz., Turcja, 2024
**14:55 Jaka to melodia?** - teleturniej muzyczny
**15:35 Gra słów. Krzyżówka** - teleturniej
**16:05 Dziedzictwo** - serial, Turcja
**17:00 Teleexpress; Pogoda**

**17:20 Jaka to melodia?** - teleturniej muzyczny
**18:00 Reporterzy** - magazyn
**18:20 Akacjowa 38** - serial
**19:25 Pytanie dnia**
**19:30 Program inform. 19.30**
**19:55 Pytanie dnia**
**20:10 Sport; Pogoda**
**20:25 Ojciec Mateusz** - serial
**21:20 62. KFPP w Opolu - Trzy ćwiartki Jacka Cygana** - urodziny, 2025
**22:15 Program sportowy**
**22:25 Śmietanka towarzyska** - kom., USA, 2016
**00:15 Legiony** - dram. hist., 2019
**02:45 Na linii wroga** - akcja, USA, 1997
**04:20 Notacje - Wiesław Marian Chrzanowski. Byłem żołnierzem w Powstaniu Warszawskim** - dok., 2009

### TVP 2

**05:30 M jak miłość** - serial, 2021
**06:25 Pożyteczni.pl** - magazyn
**06:55 Dla niesłyszących - Barwy szczęścia** - serial obycz., 2025
**07:30 Pytanie na śniadanie**
**11:15 Rodzina (nie od) święta** - Jak przygotować się na bunt nastolatka? - magazyn
**11:50 Niewiarygodne przygody Marka Piegusa - Przygoda czwarta** - serial przygodowy TVP, 1966
**12:30 Koło fortuny** - teleturniej
**13:15 Miłość i nadzieja** - serial obycz., Turcja, 2022
**14:00 Va Banque** - teleturniej
**14:35 Na sygnale** - serial fabularyzowany
**15:05 La Promesa - pałac tajemnic** - serial, Hiszp., 2023

**16:00 Koło fortuny** - teleturniej
**16:35 Familiada** - teleturniej
**17:20 Miłość i nadzieja** - serial obycz., Turcja, 2022
**18:15 Va Banque** - teleturniej
**18:50 Jeden z dziesięciu** - teleturniej
**19:25 Barwy szczęścia** - serial obycz., 2025
**20:05 Postaw na milion** - teleturniej
**21:05 Alternatywy 4** - serial kom.
**22:15 Włamanie na śniadanie** - komedia sensacyjna, USA, 2001
**00:30 Blue Moon** - serial, Kan., 2016
**01:25 Całe szczęście** - kom., USA, 2006
**03:15 Absolutni amatorzy** - dok., Wlk. Bryt., 2022

### TVN

**06:05 Uwaga!** - program interw.
**06:20 Ukryta prawda** - program obyczajowy
**07:15 Kuchenne rewolucje** - program kulinarno-rozrywkowy
**09:20 The Floor** - teleturniej
**10:25 Zagadki losu** - program obyczajowy
**11:30 Kuchenne rewolucje** - program kulinarno-rozrywkowy
**12:35 Szpital** - program obyczajowy
**13:40 Ukryta prawda** - program obyczajowy
**16:55 Kuchenne rewolucje** - program kulinarno-rozrywkowy
**18:00 Detektywi** - program kryminalny
**19:00 Fakty**
**19:35 Sport**
**19:45 Pogoda**
**19:55 Uwaga!** - program interwencyjny

**20:10 Doradca smaku** - program kulinarny
**20:15 Na Wspólnej** - serial obycz., Polska
**20:55 Lara Croft Tomb Raider: Kolebka życia** - przygodowy, USA, Niemcy, Japonia, Wielka Brytania, Holandia, 2003
**23:25 Idealny facet dla mojej dziewczyny** - komedia, Polska, 2009
**02:00 CSI: Kryminalne zagadki Las Vegas** - serial, USA
**03:00 Szpital** - program obyczajowy
**04:00 Uwaga!** - program interwencyjny
**04:20 Kto was tak urządził** - program poradnikowy
**04:50 Recepta na stary dom** - program edukacyjny

### POLSAT

**06:00 Nowy dzień z Polsat News**
**08:30 Malanowski i Partnerzy** - W biurze Malanowskiego zjawia się Daria Smolarek, która straciła męża i syna. Śledztwo policyjne wykazało, że zatonęli. Ale kobieta podejrzewa, iż...
**09:30 48H Zaginieni** - W małej wiosce zaginął 15-letni Maks. Chłopak wyszedł rano na autobus do szkoły, ale niestety do niego nie wsiadł.
**10:30 Trudne sprawy** - program obyczajowy
**11:35 Gliniarze** - serial paradokumentalny
**14:40 48H Zaginieni** - serial kryminalny
**15:50 Wydarzenia** - program informacyjny
**16:10 Pogoda**
**16:20 Interwencja** - magazyn reporterów
**16:35 Gliniarze** - paradokument

**17:40 Trudne sprawy** - program obyczajowy
**18:50 Wydarzenia** - program informacyjny
**19:20 Gość Wydarzeń** - rozmowa dnia
**19:25 Sport**
**19:40 Pogoda**
**19:55 Komediowa środa - Jeszcze większe dzieci** - komedia, USA, 2013
**22:20 Pitch Perfect 3** - komedia, USA, Chiny, 2017
**00:05 Dzień, w którym zatrzymała się Ziemia** - sensacyjny, SF, USA, 2008
**02:25 Nasz Nowy Dom** - program rozrywkowy
**04:40 Disco Gramy** - program muzyczny
**05:25 Telezakupy TV Okazje**

### TVP Kultura

**06:15 Muzyczne poranki**
**07:05 Tamte lata, tamte dni - Kazimierz Kaczor** - magazyn
**07:45 Podróże z historią - Historia wśród fal** - dok., Polska, 2016
**08:30 Herbie Hancock „Tu i Teraz" w Bielsku-Białej** - reportaż
**09:00 Blisko, coraz bliżej** - serial, 1986
**10:25 Weiser** - dram. psych., Pol., Niemcy, Dania, 2000
**12:10 Co mówią lekarze** - film krótkometrażowy, 2009
**12:50 Dziewczyna w fontannie** - dok., Włochy, Szwecja, 2021
**14:25 Rawhide - Incydent z dezerterem** - western, USA, 1959
**15:30 Koniec babiego lata** - film TVP, 1974
**16:35 Blisko, coraz bliżej** - serial, 1986

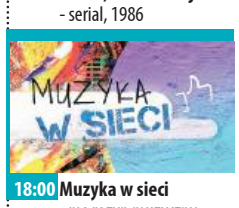


**18:00 Muzyka w sieci** - magazyn muzyczny
**18:30 Informacje kulturalne** - magazyn
**19:00 Reżyserzy - Sam Peckinpah** - dok., Wlk. Bryt., 2018
**20:00 Profesor T - Dobro i zło** - serial, Niemcy, Wlk. Bryt., Belgia, 2015
**20:55 Wstęp do filmu - Cześć Tereska**
**21:05 Cześć Tereska** - dramat, Polska, 2000
**22:45 Lekkie obyczaje - Pan Verdoux** - fab., USA, 1947
**01:00 Bez prądu - Nalepa - Breakout** - koncert, 1994
**02:20 Loie Fuller. Obsesja światła** - dok., Franc., 2023
**03:30 Krwawe gody** - dram., Hiszp., 1981 ●

### TV Puls

**06:00 Policjanci z Miami** - serial
**08:00 Kobra - oddział specjalny** - W życiu prywatnym Bena zachodzą coraz większe zmiany - jego związek z piękną urzędniczką celną Niną rozkwita.
**10:00 Zaklinaczka duchów** - Do Melindy wraca zagubiona dusza sprzed lat - duch jej zmarłej koleżanki Sarah Applewhite. Okazuje się, że jako dziewczynka Melinda nie była w stanie jej pomóc...
**10:55 Zbuntowany anioł** - serial
**12:50 Zaklinaczka duchów** - Jeden ze znajomych Andrei zaginął podczas wspinaczki w górach. Duch jego brata próbuje skontaktować się z kobietą, aby przekazać jej informacje o miejscu, w którym znajduje się mężczyzna.

**13:50 Lombard. Życie pod zastaw** - paradokument fabularny
**15:50 Ranczo** - serial kom., Polska
**18:00 Lombard. Życie pod zastaw** - paradokument
**20:00 Gorączka** - akcja, USA, 1995. Neil McCauley wraz ze swymi kumplami organizuje zbrojny napad na opancerzoną furgonetkę, przewożącą obligacje...
**23:20 Wilk z Wall Street** - akcja, USA, 2013
**03:00 Dzielnica strachu** - serial kryminalny
**04:00 Lombard. Życie pod zastaw** - paradokument fabularny
**05:00 Dzielnica strachu** - serial kryminalny

### TVN 7

**05:10 Ten moment** - program obyczajowy
**05:45 Szkoła** - Joasia Kobut jest przekonana, że prześladuje ją pech. Jednak jej przyjaciółka lekceważy te problemy. Uczennica postanawia udowodnić...
**08:40 Ukryta prawda** - program obyczajowy
**11:50 Kartoteka** - serial dokumentalno-kryminalny
**12:55 Detektywi** - Klientką detektywów jest 50-letnia właścicielka salonu sukien ślubnych, która przyłapała w swoim sklepie zamaskowanego złodzieja. Kobieta podejrzewa, że sprawcą kradzieży może być syn jej partnera...
**13:55 Szkoła** - Marika Pilarek z 8a przyjaźni się z kolegą z klasy, Nikodemem Gajeckim. Dziewczyna nie wie, że ten jest w niej zakochany.

**15:55 Sąd rodzinny** - program sądowy
**16:55 Szpital** - program obycz.
**17:55 Opowieści małżeńskie** - program obyczajowy
**19:00 Ukryta prawda** - program obyczajowy
**20:00 Ponad horyzont** - przyg., USA, 2021. Billy Johnson nie ma sobie równych w kiteboardingu. Postanawia zmierzyć się z najlepszymi.
**22:15 Wygrać ze śmiercią** - sens., USA, 1989
**00:15 Aż po grób** - obycz., USA, Niemcy, Polska, 2009
**02:30 Oczami ofiary** - program kryminalny
**03:30 Fachowcy** - program paradokumentalny
**04:15 Druga strona medalu** - talk-show

### TV 4

**06:00** Łowcy skarbów. Kto da więcej **07:55** Bogaty Dom - Biedny Dom - program paradok. **08:55** Dlaczego ja? - serial paradok. **10:55** Na Ratunek 112 - serial obycz. **11:25** Na ratunek 112 - serial obyczajowy **11:55** Policjantki i Policjanci - serial paradok. **13:55** Trudne sprawy **17:00** Policjantki i Policjanci **18:00** Łowcy skarbów. Kto da więcej **19:00** Policjantki i Policjanci **20:00** Uroczysko - serial krym. **21:00** Sprawiedliwi - Wydział Kryminalny - serial policyjny **22:00** Sprawiedliwi. Trójmiasto **23:00** Zwykła sprawiedliwość - sens., USA, 2014 **01:00** Love Island. Wyspa miłości - reality show **01:55** Hardkorowy lombard **02:25** Interwencja **02:55** Śmierć na 1000 sposobów **03:25** Lubię disco! **04:25** Top 10 - Lista Przebojów **05:30** Telezakupy TV Okazje

### TV Trwam

**09:50** Św. na każdy dzień **10:00** Audiencja Generalna Ojca Św. Leona XIV z Watykanu **11:10** Mateczniki Polskości **11:25** Jestem mamą **11:40** Prosto o gosp. **12:00** Anioł Pański **12:03** Inf. dnia **12:20** Dulce et decorum est pro Patria mori **13:20** Oświadczenie Fundacji Lux Veritatis w sprawie Muzeum Pamięć i Tożsamość **13:30** Msza św. **14:30** Spektakl teatralny: Pupil pupila. Komedia w jednym akcie **15:05** Fatima - znak nadziei **15:50** Ma się rozumieć **16:00** Inf. dnia **16:10** Na zdrowie **16:30** Życie jest piękne **17:00** Po stronie prawdy **17:55** Poczet Wlk. Polaków **18:00** Anioł Pański **18:05** Inf. dnia **18:15** Rozmowy niedok. **19:25** Św. na każdy dzień **19:30** Opowieści biblijne **20:00** Inf. dnia **20:20** Różaniec **20:50** Myśląc Ojczyzna **21:00** Apel Jasnog. **21:20** Inf. dnia.

## CZWARTEK • 14 sierpnia

### TVP 1

**04:45 Akacjowa 38** - serial, 2017
**05:55 Info Poranek**
**07:00 Transmisja Mszy Świętej**
**07:30 Pełnia Wiary** - magazyn
**08:00 Czterdziestolatek** - serial
**09:00 Ranczo** - serial obycz., 2011
**09:55 Komisarz Alex** - serial krym.
**10:45 Ojciec Mateusz** - serial
**11:35 Królowie** - serial hist., 2024
**12:10 Agrobiznes**
**12:30 Agropogoda** - magazyn
**12:35 To się opłaca** - magazyn
**12:50 Natura w Jedynce - Kerkini** - grecka przystań ptaków - dok., Franc., 2022
**14:00 Wichrowe wzgórze** - serial obycz., Turcja, 2024
**14:55 Jaka to melodia?** - teleturniej muzyczny
**15:35 Gra słów. Krzyżówka** - teleturniej
**16:05 Dziedzictwo** - serial, Turcja
**17:00 Teleexpress**
**17:15 Pogoda**

**17:20 Jaka to melodia?** - teleturniej muzyczny
**18:00 Reporterzy** - magazyn
**18:20 Akacjowa 38** - serial, 2017
**19:30 Program inform. 19.30**
**19:55 Pytanie dnia**
**20:10 Sport**
**20:15 Pogoda**
**20:25 Ojciec Mateusz** - serial
**21:25 Sprawa dla reportera**
**22:15 Program sportowy**
**22:25 Pan Olbrychski** - dok., Polska, 2025
**23:35 Dom pod Dwoma Orłami** - serial, Polska, 2021
**00:35 9. życie Louisa Draxa** - fab., Kan., USA, 2016
**02:35 Trójkąt Bermudzki** - film kryminalny, 1987
**04:15 Notacje - Ernest Bryll. Karabela zostanie na strychu** - dok., 2007

### TVP 2

**05:30 M jak miłość** - serial obyczajowy, Polska, 2021
**06:20 Operacja zdrowie** - magazyn medyczny
**06:55 Dla niesłyszących - Barwy szczęścia** - serial obyczajowy, Polska, 2025
**07:30 Pytanie na śniadanie** - magazyn poranny
**11:15 Bliżej ludzi** - dokument, Polska, 2025
**11:50 Niewiarygodne przygody Marka Piegusa - Przygoda piąta czyli tajemnicze zniknięcie Cześka Pajkerta** - serial przygodowy TVP, 1966
**12:30 Koło fortuny** - teleturniej
**13:15 Miłość i nadzieja** - serial obycz., Turcja, 2022
**14:00 Va Banque** - teleturniej
**14:35 Na sygnale** - serial fabularyzowany

**15:05 La Promesa - pałac tajemnic** - serial, Hiszp., 2023
**16:00 Koło fortuny** - teleturniej
**16:35 Familiada** - teleturniej
**17:20 Miłość i nadzieja** - serial obycz., Turcja, 2022
**18:15 Va Banque** - teleturniej
**18:50 Jeden z dziesięciu** - teleturniej
**19:25 Barwy szczęścia** - serial obycz., 2025
**20:05 Postaw na milion** - teleturniej
**21:05 Alternatywy 4** - serial kom.
**23:25 Morderstwa w Blois** - dram., Franc., 2021
**01:10 Kawa z kardamonem** - serial, Ukraina, 2022
**03:20 Włamanie na śniadanie** - kom. sens., USA, 2001

### TVN

**06:05 Uwaga!** - program interwencyjny
**06:20 Ukryta prawda** - program obyczajowy
**07:15 Kuchenne rewolucje** - program kulinarno-rozrywkowy
**09:20 The Floor** - teleturniej
**10:25 Zagadki losu** - program obyczajowy
**11:30 Kuchenne rewolucje** - program kulinarno-rozrywkowy
**12:35 Szpital** - program obyczajowy
**13:40 Ukryta prawda** - program obyczajowy
**16:55 Kuchenne rewolucje** - program kulinarno-rozrywkowy
**18:00 Detektywi** - program kryminalny
**19:00 Fakty** - program informacyjny
**19:35 Sport**
**19:45 Pogoda**

**19:55 Uwaga!** - program interwencyjny
**20:10 Doradca smaku** - program kulinarny
**20:15 Na Wspólnej** - serial obycz., Polska
**20:55 Kuchenne rewolucje** - program kulinarno-rozrywkowy
**22:00 Bękarty** - kom., USA, 2017
**00:25 Podwodna pułapka II: Labirynt śmierci** - przyg., USA, Wlk. Bryt., 2019
**02:15 CSI: Kryminalne zagadki Las Vegas** - serial, USA
**03:20 Szpital** - program obyczajowy
**04:25 Uwaga!** - program interw.
**04:45 Kto was tak urządził** - program poradnikowy
**05:15 Recepta na stary dom** - program edukacyjny

### POLSAT

**06:00 Nowy dzień z Polsat News**
**08:30 Malanowski i Partnerzy** - W biurze detektywów pojawia się Wanda Szarek. Kobieta pokazuje Malanowskiemu na swoim telefonie nagranie, na którym jej syn Patryk błaga ją, żeby zapłaciła za niego okup.
**09:30 48H Zaginieni** - serial kryminalny
**10:30 Trudne sprawy** - program obyczajowy
**11:30 Gliniarze** - Nieznana osoba porywa dziecko samotnej matki. Detektywi rozpoczynają poszukiwania...
**14:40 48H Zaginieni** - serial kryminalny
**15:50 Wydarzenia** - program informacyjny
**16:15 Pogoda**
**16:20 Interwencja** - magazyn reporterów

**16:35 Gliniarze** - paradokument
**17:40 Trudne sprawy** - program obyczajowy
**18:50 Wydarzenia** - program informacyjny
**19:20 Gość Wydarzeń** - rozmowa dnia
**19:25 Sport**
**19:40 Pogoda**
**19:55 Dlaczego nie** - kom., Polska, 2007
**22:05 Skąd wiesz?** - kom., USA, 2010. Dla Lisy aktywność fizyczna jest pasją życia. Kiedy zostaje wykluczona z drużyny, wszystko, co było dla niej ważne, nagle przestaje istnieć.
**00:50 Patrol** - sens., USA, 2006
**03:40 Kabaretowa Ekstraklasa**
**04:40 Disco Gramy**
**05:25 Telezakupy TV Okazje**

### TVP Kultura

**06:15 Muzyczne poranki**
**07:00 Tamte lata, tamte dni - Janusz Józefowicz** - magazyn
**07:45 Owczym pędem** - dokument, Polska, 2016
**08:25 Informacje kulturalne**
**09:00 Blisko, coraz bliżej** - serial, 1986
**10:25 Koniec babiego lata** - film TVP, 1974
**11:30 Reżyserzy - Cecil B. DeMille** - dok., Wlk. Bryt., 2018
**12:30 Wieczór u Abdona** - obycz., Polska, 1975
**13:25 Rawhide - Incydent z setką amuletów** - western, USA, 1959
**14:25 Parę osób, mały czas** - dram., Polska, 2005
**16:40 Blisko, coraz bliżej** - serial, 1986
**18:05 Herbie Hancock „Tu i Teraz" w Bielsku-Białej** - reportaż

**18:35 Wstęp Wolny** - felieton
**18:50 Kolba, na szczęście!** - dok., Polska, 2010
**20:00 Szaleństwo Króla Jerzego** - fab., Wlk. Bryt., 1994
**22:00 Magia irańskiego jedwabiu** - dok., Franc., Niemcy, 2022
**22:55 Zimowi ludzie** - fab., USA, 1989 ●
**01:05 Wstęp do filmu - Cześć Tereska**
**01:10 Panorama kina polskiego - Cześć Tereska** - dram., Polska, 2000
**02:50 Muzyka w sieci** - magazyn muzyczny
**03:20 Ingmar Bergman i demony podświadomości** - dok., Niemcy, 2018

### TV Puls

**06:00 Policjanci z Miami** - serial kryminalny
**08:00 Kobra - oddział specjalny** - serial kryminalny
**10:00 Zaklinaczka duchów** - Jeden ze znajomych Andrei zaginął podczas wspinaczki w górach. Duch jego brata próbuje skontaktować się z kobietą, aby przekazać jej informacje o miejscu, w którym znajduje się mężczyzna. Potrzebuje jednak do tego Melindy.
**10:55 Zbuntowany anioł** - serial obyczajowy
**12:50 Zaklinaczka duchów** - Podczas zakupu antyków, Melinda spotyka ducha małego chłopca, który zginął w tragicznym wypadku, a teraz chce skrzywdzić swoich najbliższych.

**13:50 Lombard. Życie pod zastaw** - paradokument fabularny
**15:50 Ranczo** - serial kom., Polska
**18:00 Lombard. Życie pod zastaw** - paradokument fabularny
**20:00 Pies** - komedia, USA, 2022
**22:00 Książę w Nowym Jorku** - komedia, USA, 1988
**00:15 McImperium** - biograficzny, dramat, USA, 2016
**02:30 Dzielnica strachu** - serial kryminalny
**03:20 Menu na miarę** - program kulinarny
**04:25 Dzielnica strachu** - serial kryminalny
**05:35 Dyżur** - serial medyczny

### TVN 7

**05:10 Ten moment** - program obyczajowy
**05:45 Szkoła** - Eliza Starzewska dowiaduje się, że w szkole rozpoczyna praktyki jej korepetytor. Dziewczyna cieszy się, że teraz bez trudu poprawi oceny z matematyki.
**08:40 Ukryta prawda** - program obyczajowy
**11:50 Kartoteka** - serial dokumentalno-kryminalny
**12:55 Detektywi** - Do detektywów Anny Potaczek i Macieja Dębosza zgłasza się kobieta, której syn jest podejrzany o próbę zabójstwa żony. Bliscy zostali go nad ciałem żony z zakrwawionym nożem w ręce.
**13:55 Szkoła** - program obyczajowy
**15:55 Sąd rodzinny** - program sądowy

**16:55 Szpital** - program obyczajowy
**17:55 Opowieści małżeńskie** - program obyczajowy
**19:00 Ukryta prawda** - program obyczajowy
**20:00 Akademia policyjna IV: Patrol obywatelski** - kom., USA, 1987
**21:55 Mamuśki mają wychodne** - kom., USA, 2017
**23:35 Dusza towarzystwa** - kom., USA, 2018
**01:50 Oczami ofiary** - program kryminalny
**02:50 Usterka** - program poradnikowy
**03:35 Osadzone. Blok F** - program obyczajowy
**04:10 Druga strona medalu** - talk-show

### TV 4

**06:00** Łowcy skarbów. Kto da więcej **07:55** Bogaty Dom - Biedny Dom - program paradok. **08:55** Dlaczego ja? - serial paradok. **10:55** Na Ratunek 112 - serial obycz. **11:25** Na ratunek 112 - serial obyczajowy **11:55** Policjantki i Policjanci - serial paradok. **13:55** Trudne sprawy - program obyczajowy **17:00** Policjantki i Policjanci **18:00** Łowcy skarbów. Kto da więcej **19:00** Policjantki i Policjanci **20:00** Uroczysko **21:00** Sprawiedliwi - Wydział Kryminalny **22:00** Sprawiedliwi. Trójmiasto **23:00** Mściciel z Wall Street - sens., Kan., USA, 2013 **01:05** Love Island. Wyspa miłości - reality show **02:15** Hardkorowy lombard **02:55** Śmierć na 1000 sposobów **03:25** Lubię disco! **04:25** Top 10 - Lista Przebojów **05:30** Telezakupy TV Okazje

### TV Trwam

**09:45** Mateczniki Polskości **10:00** Inf. dnia **10:15** Rozmowy niedok. **11:25** Myśląc Ojczyzna **11:35** Przyroda i ludzie **12:00** Anioł Pański **12:03** Inf. dnia **12:20** Katolicy a tożsamość Europy **13:05** Oświadczenie Fundacji Lux Veritatis **13:20** Przegląd Tyg. „Niedziela" **13:30** Msza św. **14:35** W służbie Bogu i Ojczyźnie **15:00** Po stronie prawdy **15:50** Ma się rozumieć **16:00** Inf. dnia **16:10** Z wędką nad wodę **16:35** Sól ziemi **17:05** Akademia pro-life **17:30** Odpowiedzialni za Kościół **17:55** Poczet Wlk. Polaków **18:00** Anioł Pański **18:05** Inf. dnia **18:15** Rozmowy niedok. **19:25** Św. na każdy dzień **19:30** Każdy maluch to potrafi **19:45** Modlitwa z udziałem dzieci **20:00** Inf. dnia **20:20** Różaniec **20:50** 7 Sakramentów Kościoła **21:00** Apel Jasnog. **21:20** Inf. dnia **21:40** Polski Punkt Widzenia

eprasa.pl b47d984d12

# Deszcz nie popsuł...

**STRZELIN**

W ubiegłą sobotę, 2 sierpnia, odbył się trzeci już Wieczorek Taneczny pod Ratuszem. Impreza, którą powoli można nazywać tradycyjną, mimo deszczowej aury przyciągnęła na strzeliński rynek całkiem sporo spragnionych zabawy i dobrej muzyki mieszkańców, w tym wiele młodych osób. Tym razem o oprawę muzyczną zadbał dobrze znany zespół Husynianki z Jackiem Kramarzem oraz młodzieżowa grupa Black Angels. Ich występy spotkały się z samymi pozytywnymi reakcjami, a uczestnicy imprezy byli pod wrażeniem talentu, zwłaszcza młodszej generacji.

***MZ***

Młodzież bawiła się świetnie. Fot. UMiG Strzelin

Tańce na strzelińskim rynku. Fot. UMiG Strzelin

# Nowe zasady przy ofertach pracy

Powiatowy Urząd Pracy w Strzelinie informuje o istotnych zmianach, które dotyczą wszystkich pracodawców składających oferty zatrudnienia. Od 1 czerwca wszedł w życie nowy obowiązek – pracodawcy muszą zgłaszać oferty pracy do urzędów pracy.

**POWIAT**

Oferty te będą publikowane w ogólnopolskiej bazie ofert pracy o nazwie ePraca. Nowe przepisy mają na celu ułatwienie dostępu do aktualnych ofert pracy dla osób bezrobotnych oraz poszukujących zatrudnienia. Dzięki centralnej bazie ofert na portalu ePraca, szanse na szybsze znalezienie pracy znacząco wzrosną.

Zgodnie z przepisami, obowiązek zgłaszania ofert pracy do urzędów pracy obejmuje następujące podmioty: organy władzy publicznej; organy samorządów gospodarczych i zawodowych; podmioty reprezentujące zgodnie z odrębnymi przepisami Skarb Państwa; podmioty reprezentujące państwowe osoby prawne albo osoby prawne samorządu terytorialnego oraz podmioty reprezentujące inne państwowe jednostki organizacyjne nieposiadające osobowości prawnej oraz jednostki organizacyjne samorządu terytorialnego; podmioty reprezentujące inne osoby lub jednostki organizacyjne, które wykonują zadania publiczne lub dysponują majątkiem państwowym lub samorządowym, w zakresie tych zadań lub tego majątku; wszystkie inne podmioty reprezentujące pracodawców, o ile są zobowiązane do działania na podstawie przepisów prawa.

Nowe regulacje mają prowadzić do zwiększenia liczby ofert pracy dostępnych na portalu ePraca, co bezpośrednio przysłuży się osobom bezrobotnym oraz wszystkim aktywnie poszukującym zatrudnienia. Powiatowy Urząd Pracy w Strzelinie zachęca wszystkich pracodawców do zapoznania się z nowymi zasadami i do terminowego wypełniania obowiązku zgłaszania ofert.

***AK***

# Strzelin pamięta o powstańcach

**STRZELIN**

1 sierpnia 1944 roku wybuchło Powstanie Warszawskie – zorganizowane przez Armię Krajową w ramach akcji „Burza" zbrojne wystąpienie przeciwko okupującym stolicę wojskom niemieckim. Powstanie Warszawskie zakończyło się klęską strony polskiej. Pomimo heroicznej walki, powstańcy nie zdołali wyzwolić miasta i ostatecznie skapitulowali wobec przeważających sił niemieckich. Tragicznie przedstawia się bilans powstania – szacuje się, że zginęło w nim ponad 100 tys. osób, głównie cywili.

Strzelińskie obchody 81. rocznicy tego wydarzenia zorganizowano przy Obelisku Armii Krajowej na Placu Pokoju. O godzinie 17 w mieście i w całej gminie zawyły syreny. Po odśpiewaniu hymnu państwowego głos zabrała burmistrz Dorota Pawnuk. Następnie delegacje złożyły pod obeliskiem wiązanki kwiatów i zapaliły znicze.

Na zakończenie zespół strzelińskich seniorów „Granitowa Ballada" wykonał kilka pieśni powstańczych i patriotycznych. Dodajmy, że wartę honorową przy obelisku pełnili druhowie i druhny ze Związku Drużyn Ziemi Strzelińskiej, wchodzącego w skład łagiewnickiego hufca ZHP.

***MZ***

Wartę honorową pełnili druhowie i druhny ze Związku Drużyn Ziemi Strzelińskiej. Fot. SOK

eprasa.pl b47d984d12

# Pielgrzymi serdecznie przyjęci

**POWIAT**

W sobotę, 2 sierpnia, przez powiat strzeliński tradycyjnie przeszła Piesza Pielgrzymka Diecezji Świdnickiej na Jasną Górę. Pielgrzymi, tak jak w latach ubiegłych, zatrzymali się na nocleg w Jegłowej i zostali serdecznie przyjęci przez lokalną społeczność. Po drodze odwiedzili m.in. Kuropatnik, gdzie parafianie oraz Koło Gospodyń i Gospodarzy Wiejskich na czele z sołtys Bernadetą Buczak przygotowali dla nich poczęstunek: pajdę chleba ze smalcem i ogórkiem kiszonym, ciasta, kawę, herbatę, granitę oraz ugotowany przez panią Stefanię kompot.

W Jegłowej w przygotowanie poczęstunku dla pielgrzymów zaangażowała się rada sołecka pod przewodnictwem sołtys Barbary Zaniewicz oraz lokalne Koło Gospodyń Wiejskich. Na kolację zaserwowano leczo i chłopski garnek. Inne pyszności przynieśli także mieszkańcy Jegłowej. O godzinie 21 w obecności mieszkańców odśpiewano Apel Jasnogórski. Podobnie jak w roku ubiegłym, pogoda nie rozpieszczała pielgrzymów ze Świdnicy – kolejnego dnia po śniadaniu w strugach deszczu ruszyli w dalszą drogę.

W tym roku na Jasną Górę ze Świdnicy wyruszyło około 300 pielgrzymów. Wśród nich znalazło się wiele młodych osób, a także rodzice z małymi dziećmi. Poza własnymi, indywidualnymi intencjami, podczas drogi modlili się również w intencji zmarłego tragicznie Dominika, który utonął niedawno na obozie harcerskim. 15-letni chłopak mieszkał na terenie diecezji świdnickiej.

*MZ*

W Kuropatniku pielgrzymów częstowano m.in. domowym kompotem

Uczestnicy Pieszej Pielgrzymki Diecezji Świdnickiej na Jasną Górę zatrzymali się na postój w Kuropatniku

W przygotowanie posiłków dla pielgrzymów w Jegłowej zaangażowali się członkowie rady sołeckiej na czele z sołtys Barbarą Zaniewicz, lokalne Koło Gospodyń Wiejskich oraz chętni mieszkańcy. Fot. Sołectwo Jegłowa

# Z przyczepą przez fiordy

**STRZELIN**

W środę, 30 lipca, w Miejskiej i Gminnej Bibliotece Publicznej im. ks. Jana Twardowskiego w Strzelinie odbyło się spotkanie z Andrzejem Kaczmarkiem, który opowiedział uczestnikom o swoich podróżach do Norwegii. Ten piękny kraj od lat odkrywa razem ze swoją najbliższą rodziną – żoną Kasią i dziećmi – Ewą i Adamem. Wszyscy są amatorami aktywnego wypoczynku, więc rodzinne wojaże obfitują w niezapomniane przygody. Dodajmy, że surwiwalowego charakteru tym eskapadom nadaje fakt podróżowania z własną przyczepą kempingową. Uczestnicy spotkania mogli poznać szczegóły wyjazdów, a pan Andrzej udzielił także praktycznych porad na podróżowanie po kraju fiordów. Prelegent zadbał także o gadżety i do biblioteki przyjechał z ekwipunkiem, którego używa podczas wypraw. Ważnym elementem spotkania był pokaz zdjęć i filmów z wypraw, których łącznie nagromadziło się już kilkanaście tysięcy. Warto dodać, że pan Andrzej to nie tylko nasz redaktor naczelny, ale także pasjonat gór i przyrody, doświadczony alpinista, żeglarz, kajakarz i kolarz.

*MZ*

Andrzej Kaczmarek podzielił się ciekawymi i praktycznymi informacjami, dotyczącymi podróży po Norwegii

Uczestnicy spotkania z uwagą wysłuchali opowieści o kraju Wikingów. Fot. Lech Pąchalski

eprasa.pl b47d984d12

# Strzelin będzie kolarską stolicą Dolnego Śląska

**POWIAT**

W piątek, 1 sierpnia, o godzinie 12:00 w Starostwie Powiatowym w Strzelinie odbyło się oficjalne podpisanie porozumienia między powiatem strzelińskim a aminą Strzelin w sprawie organizacji Kryterium Ulicznego – Grand Prix Strzelina. Wydarzenie odbędzie się 20 września tego roku, a towarzyszyć mu będzie Jarmark Produktu Lokalnego „Miód i Dynia".

Porozumienie podpisały: starosta Magdalena Krupa, wicestarosta Ewelina Andrzejewska-Bochnak oraz burmistrz Dorota Pawnuk. W spotkaniu uczestniczyli także członkowie Zarządu Powiatu, radni oraz organizatorzy – przedstawiciele KS Ślęża Sobótka Bike Academy, w tym prezes Przemysław Bednarek i wiceprezes Bartosz Huzarski.

Porozumienie podpisały: starosta Magdalena Krupa, wicestarosta Ewelina Andrzejewska-Bochnak oraz burmistrz Dorota Pawnuk

– *To kolejna wspólna inicjatywa gminy i powiatu. Cieszymy się, że po zeszłorocznych trudnościach wracamy z pełną gotowością do organizacji wydarzenia, które łączy profesjonalne kolarstwo, lokalną społeczność i promocję naszego powiatu* – podkreśliła starosta Magdalena Krupa.

## Wyścig najwyższej rangi

Kryterium Uliczne w Strzelinie to nie tylko widowiskowe zmagania w centrum miasta. Wyścig będzie eliminacją Mistrzostw Polski w kryterium ulicznym, a dzień później odbędzie się finał w Prudniku. W Strzelinie spodziewana jest obecność czołówki polskich kolarzy.

– *W ubiegłych latach startowali u nas tacy zawodnicy jak Patryk Stos czy Daria Pikulik. W tym roku również spodziewamy się wszystkich najważniejszych krajowych grup kolarskich* – mówił Bartosz Huzarski.

Wydarzenie obejmie wyścigi dla ponad 10 kategorii wiekowych, zarówno licencjonowanych zawodników, jak i dzieci. Organizatorzy szacują, że na starcie może stanąć nawet ponad 500 uczestników.

Przedstawiciele KS Ślęża Sobótka Bike Academy, prezes Przemysław Bednarek (z lewej) i wiceprezes Bartosz Huzarski

– *To wyścig o bardzo wysokiej randze – na poziomie krajowych mistrzostw. Cieszy nas, że do współpracy dołączył także Urząd Marszałkowski. Dzięki temu mamy trzech mocnych partnerów – powiat, gminę i województwo* – zaznaczył Przemysław Bednarek.

## Jarmark „Miód i Dynia" – lokalne smaki i rękodzieło

Oprócz emocji sportowych, 20 września mieszkańcy będą mogli odwiedzić Jarmark Produktu Lokalnego „Miód i Dynia", który po raz pierwszy odbył się w 2023 roku przy okazji otwarcia ratusza.

– *W zeszłym roku przygotowaliśmy się na dużą imprezę, niestety, pogoda ją uniemożliwiła. W tym roku wracamy z nową energią – zaprosimy kilkudziesięciu wystawców z powiatu i regionu* – zapowiedział Lech Pąchalski ze Strzelińskiego Ośrodka Kultury. – *To wydarzenie ma potencjał, aby stać się jednym z ważniejszych w naszym kalendarzu – łączy sport, promocję zdrowia i lokalnych produktów. A takie inicjatywy chcemy rozwijać* – dodała wicestarosta Ewelina Andrzejewska-Bochnak.

## Wspólny wysiłek, wspólny sukces

– *To dla mnie osobiście ważna inicjatywa, ponieważ koordynuję jej przygotowania po stronie powiatu, a w gminie działam w komisji ds. sportu i kultury* – mówił radny Marek Rychlica. – *Połączenie sił samorządów i pasji organizatorów daje efekt, który będzie można zobaczyć na strzelińskim rynku. Zapraszam wszystkich mieszkańców i miłośników kolarstwa!*

Organizatorzy potwierdzili, że wydarzenie będzie szeroko promowane – zaplanowano transmisję online, materiały promocyjne i kampanię w szkołach. – *To nie będzie jednorazowe wydarzenie. Pracujemy już nad kolejną kolarską imprezą w powiecie, planowaną na czerwiec 2026 roku* – zapowiedział Huzarski.

20 września to dzień, który warto już teraz zaznaczyć w kalendarzu. Sportowe emocje, lokalne smaki i integracja – wszystko to czeka na mieszkańców Strzelina i okolic w ramach Kryterium Ulicznego – Grand Prix Strzelina i Jarmarku Produktu Lokalnego „Miód i Dynia". Nie może Was tu zabraknąć!

***Andrzej Kaczmarek***

eprasa.pl b47d984d12

**Uwaga – cyfra w nawiasie, po ogłoszeniu, oznacza numer gazety w roku 2024, w której po raz pierwszy opublikowano jego treść. Każde ogłoszenie publikujemy w dwóch numerach gazety.**

## MOTORYZACJA
### SAMOCHODY MOTORY

**sprzedam, kupię:**

*Sprzedam Passat B4 Combi 1993r 1.9 TD, sprawny technicznie, ważne OC, przegląd. Przebieg 254 tys. 4 opony zmienne. Cena – 3900 zł. Tel. 501 320 534 (29-30)

*Sprzedam Peugeot 407 2006r. Ubezpieczenie i przegląd do końca roku, wszystkie naprawy wykonywane na bieżąco. Cena 4700 zł. Tel. 506 793 399 (29-30)

*Sprzedam ALFA ROMEGO 159 2006r. 1.9 TD. Tel. 604 479 854 (29-30)

*Sprzedam Mazdę 3,2006r., poj. 1600Cm3, srebrny metalic, 5 drzwi, centr. Zamek, el. szyby, klima, kierownica wielofunkcyjne. Cena – 3600 zł. Tel. 600 515 972 (28-29)

* Sprzedam audi 80 b4, 1992 r., 2.0 benzyna, gaz, Przeworno, cena do uzgodnienia, tel. 669 091 179 (*)

## CZĘŚCI SAMOCHODOWE, PRZYCZEPY

**sprzedam, kupię:**

*Sprzedam przednie błotniki do Peugeota 206 oraz do Fiata Punto 2 2002r. w Przewornie. Posiadam również zderzaki i inne części. Tel. 600 515 972 (28-29)

*Sprzedam koła aluminiowe 14. do Forda w Przewornie. Cena 300zł. Tel. 600 515 972 (28-29)

*Sprzedam przyczepę na niskich kołach, zarejestrowana i ubezpieczona, z zsypem bocznym na zboże. Tel. 607 802 876 (28-29)

## SPRZĘT ROLNICZY
### MASZYNY, CIĄGNIKI, PRZYCZEPY, URZĄDZENIA ITP.

**sprzedam, kupię:**

Sprzedam beczkowóz 2000litrów – sprawny w bardzo dobrym stanie oraz siewnik zbożowy – poznaniak, tel. 661 721 990 (30-31)

*Sprzedam rozsiewacz do nawozu jednotalerzowy w bardzo dobrym stanie oraz pług 5-skibowy podorywkowy – stan b. dobry, tel. 661 721 990 (30-31)

*Sprzedam brony ciężkie z wałkiem 2,8m, pług 4-skibowy, kuktywator2,8m, przyczepę Piława z nakładkami, zarejestrowana, rozsiewacz nawozu „Amazone", opryskiwacz 1000L – 15m, tel. 697 545 087 (30-31)

*Sprzedam śrutownik bijakowy o zboża w dobrym stanie, zasilany na siłę. Cena 1100zł do negocjacji. Tel. 607 238 115 (28-29)

*Sprzedam do kombajnu Bizon Z-56 części, drążek kierowniczy z końcówkami, 50 zł, uszczelkę pod głowice – nowa - nieużywana, 80 zł, wytrząsacz słomy – 1szt za 150 zł, sprzęgło silnika-docisk 100zł. Sprzęgło tarcze do podajnika zboża 50 zł. Podbieracze pokosu 10 zł za szt. Tel. 774 312 141 do godz 20.00 (28-29)

*Sprzedam hak holowniczy do samochodu osobowego, atestowany, cena 150 zł. Tel. 774 312 141 do godz 20.00 (28-29)

*Sprzedam przyczepę żelazną rolniczą, 4 tony w dobrym stanie, nowe opony, mało używane, 750x20. Cena 2500 zł. Tel. 774 312 141 do godz 20.00 (28-29)

*Sprzedam podajnik ślimakowy palcowy do bizona, kompletny, ocynkowany – do demontażu – cena 1000 zł. Tel. 713 950 053 (27-28)

* Kupię stare maszyny rolnicze, pompy wytryskowe- Ursus- Zetor, obciążniki, lampy, zegary, złom, Tel. 691 521 758 (27-72)

* Kupię ciągniki, przyczepy i maszyny rolnicze, Tel. 602 811 423, 71 39 26 264 (do 54*)

* Sprzedam maszyny rolnicze: ciągnik Ursus C 355, przyczepę, pług, brony, siewnik zbożowy, cyklop, kombajn do ziemniaków, Wiązów, Tel. 504 242 032 (*).

## BUDYNKI - LOKALE NIEMIEWSZKALNE

**sprzedam, kupię:**

* Kupię lokal usługowy, Tel. 666 855 484 (do 54*).

## NIERUCHOMOŚCI
### MIESZKANIA

**wynajem, kupno, zamiana:**

* Do wynajęcia lokal biurowy o powierzchni 40 m2, w tym oddzielne: biuro, toaleta, kuchnia i korytarz. Wszystkie media włącznie z klimatyzacją. Teren ogrodzony i zamykany z dedykowanymi miejscami parkingowymi. Biuro odnowione, nadaje się od razu do użytku. Lokalizacja, Strzelin przy ul. Wrocławskiej. Cena wynajmu - jedna z najniższych w Strzelinie (uwzględniając standard). Tel: 606 28 64 73

*Wynajmę lokal mieszkalny – kawalerka, parter o pow. użytkowej 25,83 m2, Strzelin, po kapitalnym remoncie, tel. 71 39 21 247 (30-31)

*Wynajmę lokal mieszkalny o pow. użytkowej 42,97m2, dwa pokoje, kuchnia, łazienka, przedpokój, po kapitalnym remoncie, tel. 603296 836 (30-31)

*Sprzedam mieszkanie 2-pokojowe, o powierzchni 52,7m2, w budynku 4-rodzinnym w Strzelinie – bezczynszowe, działka, piwnica, strych. Tel. 668 881 732 (28-29)

*Do wynajęcia lokal mieszkalny 36m2 w Strzelinie, ul. Kwiatkowskiego, parter, umowa najmu okazjonalnego. Tel. 608 102 259 (28-29)

*Sprzedam mieszkanie 56m2 w Białym Kościele. Do remontu – kuchnia, 2 pokoje, łazienka – komórki – ogródek. Tel. 781 077 569 (28-29)

*Sprzedam lub zamienię na kawalerkę dom jednorodzinny z ogrodem 1400m2. Sadowice 3. Kondratowice. Tel. 503 677 454 (27-28)

*Wynajmę kawalerkę, kuchnia, pokój, łazienka, przedpokój 27m2 Borek Strzeliński, osiedle. Tel. 602 863 799 (27-28)

*Sprzedam mieszkanie o pow. 49,43m2. ul. Konopnicka wraz z garażem lub bez garażu. Tel. 609 128 415. (27-31)

*Sprzedam mieszkanie 2-pokojowe w Wiązowie – bezczynszowe, ogrzewanie własne gazowe, 1. piętro. Tel. 571 211 832 (21-28)

* Kupię lokal usługowy, Tel. 666 855 484 (*)

* Kupię kawalerkę w Przewornie lub w Strzelinie, tel. 668 432 077 (*)

* Kupię mieszkanie 2- lub 3-pokojowe na osiedlu w Przewornie, Tel. 694 043 166 (*)

## BUDYNKI - DOMY

**sprzedam, kupię:**

*Sprzedam dom jednorodzinny 182m2 z ogrodem 517m2, przy ul. Łokietka 10 w Strzelinie; 4 duże pokoje, 2 kuchnie, 3 łazienki, ganek, taras, garaż. Ogrzewany piecem gazowym. Tel. 607 182 272 lub 607 334 229 (29-30)

Bardzo Skuteczne
PRANIE
dywanów i kanap
z dojazdem do Klienta
tel. 789 588 802

*Sprzedam dom jednorodzinny w Strzelinie, 213m2, piwnica, okna plastikowe (nowe), pompa ciepła, kominek, 7 pokoi, 2 łazienki, 3 toalety, kuchnia + kuchnia letnia, spiżarnia, ogród z pergolą. Cena 930 tys. zł. Tel. 519 663 598 (28-37)

*Sprzedam dom w zabudowie szeregowej, Chociwel 5B/1 pokój, aneks kuchenny, pomieszczenie gospodarcze, łazienka, powierzchnia 26,61m2. Tel. 606 965 163 (28-31)

*Sprzedam dom jednorodzinny w Górcu. 80m2, trzy pokoje, strych, ganek, kotłownia, ocieplony, dach blaszany, cena – 270 tys. zł. Tel. 727 596 397 (27-28)

*Sprzedam dom jednorodzinny w Borowie. Powierzchnia 140m2, 5 pokoi, balkon, ogródek. Tel. 667 080 945 (27-28)

*Sprzedam energooszczędny dom, 4 pokoje, ogród i garaż (96 m2) w stanie deweloperskim na pograniczu Strzelin/Szczawin ul. Turkusowa, cena 649 000 zł, tel. 884 419 487 (*)

*Sprzedam nowoczesny dom (64 m2) z dużą działką, 4 pokoje w stanie deweloperskim na pograniczu Strzelin/Szczawin ul. Turkusowa, cena 619 000 zł, tel 884 419 487 (*)

*Sprzedam dom w stanie deweloperskim w zabudowie bliźniaczej (63 m2),3 pokoje, na pograniczu Strzelin/Szczawin ul. Turkusowa, cena 539 000 zł, tel 884 419 487 (*)

PRACA
Firma budowlana "Osiński i Syn"
ZATRUDNI:
PRACOWNIKÓW DO PRAC
BUDOWLANYCH I WYKOŃCZENIOWYCH
Osoby zainteresowane proszone są o kontakt telefoniczny lub e-mailowy:
Tel. 602-530-919
E-mail: arek@ois.com.pl

## GARAŻE

**sprzedam, kupie, wynajmę:**

*Wynajmę garaż 17m2 z uchylną bramą i instalacją elektryczną, ul. Targowa, cena 350zł za m-c, tel. 539 460 536 (30-31)

*Kupię garaż. tel. 691 780 759 (25-26)

*Kupię garaż w Strzelinie, tel. 889 971 887 (51*)

SPRZEDAM DOM DO ZAMIESZKANIA OD ZARAZ
po remoncie, 170 m² (parter i pierwsze piętro)
SPRZEDAM RÓWNIEŻ HALE PRODUKCYJNE
KOŁO DOMU GOTOWE DO URUCHOMIENIA PRODUKCJI OKOŁO 600 M², ORAZ HALE W STRZELINIE NA DWÓCH KONDYGNACJACH - 800 M²
NOWOLESIE 35, TEL. 501 064 233
nieruchomości można obejrzeć na: www.otodom.pl
www.allegro.pl • www.gratka.pl • oferty.net.pl • domy.pl
Rozważę każdą możliwość

## GRUNTY, DZIAŁKI

**sprzedam, kupię:**

*Sprzedam działkę budowlaną w Krzywinie o

EM SKUP ZŁOMU
EWA MIRGA
Aktualne ceny zawsze sprawdzisz na stronie www.skup-zlomu.com
Metali kolorowych
Akumulatorów
Makulatury
(obok Osadkowskiego) - Tel: 509-734-083
Oławska 49 - Strzelin

WAPNO GRANULOWANE
GRANKAL VITAL
jurajski węglan wapnia w postaci granulowanej.
Granulki 3-6 mm
Certyfikaty, aktualne badania i atesty
Zawartość CaCO3 ok.97%
Zawartość CaO : 52-54 %
Zawartość CaO min. 30%
Zawartość MgO min. 17%
ZBOROWICE tel. 510100230

Już otwarty
nowy punkt Żabki
Strzelin, ul. Wrocławska 38
DUŻY PARKING - DOGODNY DOJAZD
6-23/7
żabka
żabka café

eprasa.pl b47d984d12

powierzchni 0,30 HA. W ramach działki jest woda i prąd. Wjazd od drogi głównej. Cena do uzgodnienia. Tel. 662 219 425 (29-30)

*Sprzedam działkę z możliwością przekształcenia pod budowę w miejscowości Brzożec. Tel. 668 881 732 (28-29)

*Sprzedam działkę budowlaną w Białym Kościele – tanio, tel. 609 616 093 (09-33)

* Kupię grunty, tel. 692 471 877 (*)

* Przyjmę w dzierżawę grunty orne na terenie Gminy Strzelin, Borów, Jordanów Śl., Kondratowice, Łagiewniki, tel. 603 197 699 (*)

* Sprzedam grunty w okolicach Piotrkowa Borowskiego. Łąki, pole i las, całość 1,86 ha, tel. 666 388 251 (*)

## RÓŻNE

**sprzedam, kupię:**

*Sprzedam owies tegoroczny czysty bez zanieczyszczeń, ładne ziarno, miód lipowy wielokwiatowy i spadziowy, tel. 504 115 854 (30-31)

*Sprzedam siano – kostka mała, słoma – kostka mała, gęsi żywe, gęsi – oskubane, tel. 500 452 816 (30-31)

*Sprzedam niedrogo chodzik 4-kołowy, metalowy z półką i siedziskiem, Strzelin, tel. 603 123 857, dzwonić do godz. 20:00 (30-33)

*Sprzedam rowerki dla 4-8 latków, 5 szt oraz duża ilość zabawek. Cena do negocjacji. Tel. 695 858 635 (29-30)

*Zatrudnię kombajnistę na sezon. Class. Tel. 602 270 597. (28-29)

*Sprzedam ziemniaki jadalne, odmiana marabel, lili, żółte. Cena 1,30zł za kg. Z dowozem. Tel. 602 811 423 (28-47)

*Sprzedam świnie maciorę z własnej hodowli do chowu lub uboju na miejscu – cena 1250zł Tel. 774 312 141 po godz. 20.00. (28-29)

*Sprzedam taczkę dwukołową koleba ocynk 230L w Przewornie. Nowa, nie używana. Cena 649zł. Tel. 505 278 965 (28-29)

*Sprzedam wagę do warzenia świń 140kg. Technicznie sprawna 500zł. Tel. 774 312 141 po godz. 20.00 (28-29)

*Sprzedam 2 prosiaki z własnej hodowli zaszczepione, cena za szt 300zł. Tel. 774 312 141 (28-29)

*Sprzedam piłę do cięcia asfaltu, betonu oraz sprzedam skoczek do ubijania ziemi. Tel. 607 802 876 (28-29)

*Sprzedam cegłę bud. pełna, nowa – 150 szt. Polecam. Tel. 607 802 876 (28-29)

*Sprzedam rowery damskie-męskie dla dzieci; małe rowery, hulajnogi od 25zł do 50zł, koła z oponami – rafki częściowe. Aluminiowe z przekładaniami 10zł za szt. tel. 774 312 141 – po godz. 20.00 (28-29)

*Sprzedam dwa ule Warszawskie, pszczoła kraika, ule w bardzo dobrym stanie. Jeden ul Warszawski zwykły, pszczoła krainka, ul nowy firmy Sułkowski. Do uli jest wszystko. Tel. 533 849 504 (27-28)

*Sprzedam kaczki francuskie i króliki – duże i małe. Tel. 713 930 700 (27-28)

*Sprzedam stare szkło kolorowe, wazony, patery, owocarki, kryształy, płyty winylowe, stare wyroby biżuterii, wszystko z PRL-u. Wiązów. Tel. 504 242 032 (27-28)

*Sprzedam siano zbiór 2025, suche - bez deszczu baloty 120 x 130. Duża ilość. Cena do uzgodnienia. Tel. 669 200 604 (27-28)

*Sprzedam omes kukurydzy, siano duży balot „120". tel. 661 746 923 (25-26)

*Kupię piec kaflowy – kuchnia w dobrym stanie. tel. 661 149 687 lub 538 216 469. (22-26)

*Sprzedam drewno twarde liściaste do kominków lub metry gałęziówkę i rozpałkę w workach, tel. 609 139 104 (14-28)

* Sprzedam gitary (kilka do wyboru) elektryczne, akustyczne, tel. 501 315 295 (*)

* Sprzedam sprzęt narciarski, narty, buty, gogle, kijki, pokrowiec na narty, buty rozmiar 44 i 45, tel. 721 980 387 (*)

## INNE

*Oddam za darmo gruz, tel. 691 521 758 (17-76)

*Wyjeżdżasz nie masz z kim zostawić kota lub psa, chętnie się zajmę zwierzakiem, mam doświadczenie. Warunki do uzgodnienia. Tel. 507 924 293 (27-28)

## OFERTY PRACY PUP

Powiatowy Urząd Pracy w Strzelinie, ul. Kamienna 10, tel. 71 3921981 w. 33 informuje

sprzątaczka biurowa z orzeczeniem (praca w Strzelinie);

nauczyciel przedszkola (wykształcenie wyższe w tym licencjat);

pracownik biurowy ds. organizacyjnych (wykształcenie średnie, biegła obsługa komputera, programów Word, Exel, poczty elektronicznej, oferta w ramach konkursu na wolne stanowisko urzędnicze);

pracownik ochrony fizycznej (wymagane orzeczenie o niepełnosprawności, miejsce wykonywania pracy w Częstocicach);

intendent (wykształcenie średnie, znajomość pracy biurowej, umiejętność obsługi komputera);

nauczyciel wychowawca (wykształcenie mgr z przygotowaniem pedagogicznym, specjalność oligofrenopedagogika, praca w Skoroszowicach);

obsługa linii produkcyjnej, załadunki (wykształcenie średnie, obsługa wózków jezdniowych, kurs bezpieczna obsługa wymiany butli gazowych w wózkach jezdniowych);

pracownik obory (znajomość języka polskiego na poziomie podstawowym, praca w Chociwelu);

pokojowa (sprzątanie pokoi pensjonariuszy, praca w Jędrzychowicach);

opiekun osób starszych (praca Wiązów, Strzelin);

pracownik ochrony fizycznej (praca w Częstocicach);

opiekun osoby starszej (praca w Jędrzychowicach);

cieśla-zbrojarz (wykształcenie zasadnicze zawodowe, kurs zbrojarz, betoniarz, praca w Przewornie);

rodzic zastępczy zawodowy (wykształcenie wyższe lub średnie, umiejętność opieki nad dziećmi, gotowość do odbycia szkolenia zapewnionego przez pracodawcę);

betoniarz (mile widziane prawo jazdy kat. B oraz doświadczenie zawodowe, praca na trenie Polski)

operator maszyn na produkcji (mile widziane doświadczenie w obsłudze maszyn na produkcji, mile widziane uprawnienia UDT, praca w Chociwelu);

elektryk-operator biogazowni (wykształcenie min. zawodowe – elektryk, elektronik, min. 1 rok doświadczenia w zawodzie, umiejętność czytania schematów elektrycznych, mile widziane uprawnienia SEP do 1kV);

automatyk – operator biogazowni (wykształcenie średnie techniczne – automatyka, mechatronika, min. 1 rok doświadczenia w zawodzie, umiejętność czytania rysunków technicznych, mile widziane uprawnienia SEP do 1 kV);

oraz wolnych miejscach pracy:

Nadodrzański Oddział Straży Granicznej w Krośnie Odrzańskim prowadzi nabór na stanowisko Funkcjonariusz Staży Granicznej do placówek SG: Kłodzko, Wrocław - Strachowice, Legnica, Zielona Góra, Jelenia Góra, Świecko, Tuplice, Gorzów Wielkopolski, Poznań, Kalisz, Zgorzelec;

Coroczna kontrola gotowości

# Strażacy ćwiczyli sprawność

Scenariusz zakładał pożar hali magazynowej, w której stacjonowały koparki i maszyny budowlane. Ewakuowano dwóch rannych pracowników.

**STRZELIN**

Inspekcja komendanta Państwowej Straży Pożarnej (PSP) z Wrocławia w jednostce w Strzelinie. Celem kontroli było sprawdzenie przygotowania do działań ratowniczo-gaśniczych. Scenariusz zakładał pożar hali o wymiarach 20 na 40 metrów kwadratowych. Obiekt znajdował się na terenie jednostki w Strzelinie.

*– Podczas prac nastąpił pożar. Płomienie ogarnęły lawetę i maszyny budowlane. Pomocy udzielono dwóm poszkodowanym osobom. Działania polegały na przeszukaniu pozostałej części obiektu. W trakcie ćwiczeń użyto świec dymnych i środków imitujących pożar* – opowiada młodszy kapitan Tomasz Staniec z PSP w Strzelinie.

Kontroli podlegał czas wyjazdu strażaków, sprawność sprzętu, znajomość jego obsługi, test wiedzy i prawidłowość wykonania ćwiczenia praktycznego. Cel ćwiczeń to ocena przygotowania strażaków do reagowania w sytuacjach kryzysowych.

***Jacek Bomersbach***

SŁOWO Regionu

KUPON OGŁOSZENIOWY

kupię | sprzedam | zamienię | wynajmę | dam pracę

Zaznacz tylko jedną z powyższych opcji - niepotrzebne skreśl

opis

Jak zamieścić ogłoszenie:

Ogłoszenia o treści reklamowej (sprzedaż produktów, świadczenie usług itp.) nie są przyjmowane na tym kuponie. W sprawie tego rodzaju ogłoszeń proszę dzwonić pod numer tel. 502 601 247

- Wszystkich zainteresowanych zamieszczeniem ogłoszenia w gazecie informujemy, że treść ogłoszenia przyjmowana jest na tym kuponie wyciętym z gazety (publikowana 2-krotnie nieodpłatnie) Ogłoszenia dostarczane nie na kuponie są płatne 4 złote (publikowane 1-krotnie). Dotyczy to tylko osób prywatnych, nie firm.
- Ogłoszenia zlecane przez podmioty gospodarcze, instytucje itp. - 6 zł netto. Osoby prywatne 4 zł
- Publikowane będą tylko te ogłoszenia, których tekst napisany będzie drukowanymi literami i w ramach jednego kuponu honorowany jest tylko jeden anons.
- Wszelkie informacje dotyczące publikacji ogłoszeń drobnych dostępne są pod numerem tel. 71/796-0-196.

eprasa.pl b47d984d12

# Plażowe emocje mimo deszczu

**BIAŁY KOŚCIÓŁ**

W weekend 26–27 lipca ośrodek wypoczynkowy „Nad Stawami" w Białym Kościele tętnił sportowym życiem. Wszystko za sprawą turnieju ProForma Cup Sunrise 2025, który przyciągnął utalentowanych siatkarzy plażowych z różnych stron regionu. Choć pogoda nie rozpieszczała i przez większość czasu uczestnikom towarzyszył deszcz, to zawodnicy pokazali hart ducha i ogromną determinację. Organizatorami wydarzenia byli UKS Sunrise oraz Strzelińskie Centrum Sportowo-Edukacyjne. Turniej rozgrywano w dwóch kategoriach: męskiej oraz mieszanej (mikst). Mimo trudnych warunków atmosferycznych, poziom rywalizacji był imponujący, a zawodnicy nie szczędzili sił, aby zdobyć upragnione miejsca na podium. W kategorii męskiej bezkonkurencyjni okazali się Marcel Kwolik i Filip Rudzki, którzy przez cały turniej prezentowali równą, wysoką formę i ostatecznie sięgnęli po pierwsze miejsce. Na drugiej pozycji uplasowali się Bartek Korta i Franciszek Korta, imponując zgraniem i konsekwencją w grze. Trzecie miejsce przypadło parze Michał Borgulat i Mateusz Piesiak, którzy pokazali klasę w meczu o podium. Tuż za nimi, na czwartym miejscu, znaleźli się Kacper Szymula i Jakub Kamiński, reprezentanci gminy Strzelin. W rywalizacji mikst triumfowali Maria Jachowicz i Błażej Szymczak, którzy przez cały turniej zachwycali precyzją, refleksem i doskonałym zgraniem. Drugie miejsce zdobyli Agnieszka Sitko i Michał Borgulat. Na trzeciej pozycji uplasowali się Oliwia Pawleta ze Strzelina i Krzysztof Gałuszka, którzy swoją postawą na boisku zasłużyli na gromkie brawa. Wszystkim zawodnikom należą się ogromne gratulacje – nie tylko za wyniki, ale przede wszystkim za ducha fair play i odwagę, aby grać na pełnych obrotach mimo deszczowej aury. Na zakończenie organizatorzy zapowiedzieli kolejny turniej z cyklu Sunrise 2025, który odbędzie się w dniach 9–10 sierpnia w Ligocie Polskiej. Turniej Open10 Sunrise 2025 zapowiada się równie emocjonująco, więc warto już dziś zarezerwować ten termin. Do zobaczenia na piasku!

***Radosław Kwiatkowski***

Jakub Kamiński (pierwszy z prawej) znalazł się tuż za podium

# Tygrysy w pierwszej lidze

**STRZELIN**

Siatkarska drużyna Tygrysów Strzelin będzie nadal występować w Dolnośląskiej Pierwszej Lidze. Po bardzo udanym poprzednim sezonie, w którym nasz zespół zajął wysokie trzecie miejsce, Tygrysy wracają do walki o mistrzostwo województwa – tym razem z nową energią. Sezon 2025/2026 zapowiada się wyjątkowo intensywnie. Do rywalizacji na poziomie I i II ligi dolnośląskiej zgłosiło się aż 18 drużyn z całego regionu! W najwyższej klasie wojewódzkiej, czyli I Lidze Dolnośląskiej, zagra osiem zespołów, wśród których obok Tygrysów Strzelin znalazły się: SPS Mountpark Kąty Wrocławskie, BTS Willowa Bolesławiec, MUKS Ziemia Milicka, SKSM KORFF Adrenalina Sobótka, ProduktyMedyczne.pl A S Oleśnica, UniQue Wilczyce oraz SKFiS Kudowianka Kudowa-Zdrój. To właśnie te ekipy powalczą o tytuł mistrza Dolnego Śląska. Większość przeciwników to dobrze znane naszym siatkarzom drużyny, z którymi strzeliński zespół mierzył się już w poprzednich sezonach. Znajomość rywali może okazać się atutem, ale z pewnością nikt nie zamierza lekceważyć nadchodzących wyzwań. W letniej przerwie drużyna przeszła okres zmian kadrowych. Odbyły się otwarte treningi, podczas których testowani byli nowi zawodnicy. Sztab szkoleniowy nie ukrywa, że celem jest wzmocnienie składu i włączenie się do walki o najwyższe lokaty. Ostateczny kształt zespołu poznamy tuż przed startem rozgrywek. Kibice mogą liczyć na sportowe emocje, ciekawe mecze i nieustępliwość na boisku, bo Tygrysy zawsze walczą do końca.

***Radosław Kwiatkowski***

Siatkarze ze Strzelina miniony sezon zakończyli na trzecim miejscu

# Trampkarze i młodzicy poznali rywali

**POWIAT**

Wydział Szkolenia oraz Komisja Młodzieżowa Dolnośląskiego Związku Piłki Nożnej opublikowały składy grup w strefie Wrocław na sezon 2025/2026 w kategoriach trampkarzy i młodzików. Do rozgrywek przystąpią również młodzi piłkarze z powiatu strzelińskiego. W czwartej lidze klasy okręgowej trampkarzy nasz region reprezentować będzie jedynie Strzelinianka Strzelin. Zespół zmierzy się m.in. z rezerwami Ślęzy Wrocław oraz WKS-u Śląsk Wrocław. W piątej lidze trampkarzy powiat strzeliński reprezentować będzie Ślęza Borów, która rywalizować będzie m.in. z Polonią Wrocław oraz Orłem Prusice. Pozostałe zespoły trampkarzy z regionu zagrają w szóstej lidze – będą to rezerwy Strzelinianki oraz Fundacja Młodzi Sportowcy Strzelin. W czwartej lidze okręgowej młodzików zagra Strzelinianka Strzelin, która zmierzy się z wymagającymi rywalami, w tym drużynami z Wrocławia. Na piątym poziomie rozgrywkowym wystąpią rezerwy Strzelinianki. Z kolei w siódmej lidze młodzików zobaczymy aż sześć zespołów z naszego powiatu: Fundację Młodzi Sportowcy Strzelin, Strzeliniankę III Strzelin, Czarnych Kondratowice, Ślęzę Borów, Akademię Piłkarską Wiązów oraz Młodzika Przeworno. Sezon 2025/2026 zapowiada się niezwykle interesująco, szczególnie w kontekście lokalnych derbów, które z pewnością przyciągną wielu kibiców i dostarczą mnóstwa emocji. Trzymamy kciuki za wszystkie drużyny z powiatu strzelińskiego!

***Radosław Kwiatkowski***

eprasa.pl b47d984d12

# Sukcesy na arenie międzynarodowej

**STRZELIN**

W niedzielę, 27 lipca, reprezentanci sekcji łuczniczej Granit ze Strzelina wzięli udział w finałach międzynarodowego turnieju łuczniczego Hit-Miss Tournament, który odbył się w Policach. Zawody okazały się wyjątkowo udane dla naszych zawodników – przywieźli do Strzelina medale, rekordy życiowe i niezapomniane emocje. W kategorii łuków klasycznych wśród seniorów błysnął Maciej Cisek, który znajduje się obecnie w życiowej formie. Strzelił aż 600 punktów w kwalifikacjach na dystansie 70 metrów, ustanawiając swój nowy rekord życiowy! W drodze do finału pokonał mocnych rywali z Niemiec i Polski, a w decydującym starciu zmierzył się z Kajetanem Ratajczakiem. Po zaciętej walce Cisek uległ 3 do 7 i ostatecznie zajął 2. miejsce. Wielkie brawa za ten wspaniały wynik i walkę do samego końca! Świetnie zaprezentowała się

Maciej Cisek wywalczył drugie miejsce

również Irmina Małyszek w kategorii barebow. Po zajęciu drugiego miejsca w kwalifikacjach, przebojem przeszła przez ćwierćfinał i półfinał, aby w wielkim finale pokonać Marię Zapałę i sięgnąć po złoty medal! Irmina nie miała sobie równych i potwierdziła, że należy do ścisłej czołówki w tej kategorii. W emocjonującym turnieju drugiej szansy świetnie spisał się Łukasz Cisek, który po zaciętym barażu zdobył drugą lokatę. Również w konkurencji Hit-Miss nasi reprezentanci pokazali się z dobrej strony – Zenon Smolak zajął 7. miejsce, a Łukasz Cisek i Piotr Wojnarowski dotarli do 1/8 finału. Sekcja Granit wraca z turnieju nie tylko z medalami, ale także z ogromną dawką motywacji i dumy z osiągniętych wyników. Gratulujemy wszystkim zawodnikom i trzymamy kciuki za kolejne sukcesy!

***Radosław Kwiatkowski***

Irmina Małyszek stanęła na najwyższym stopniu podium

# Kronika policyjna

**Dachowanie w Warkoczu**

Na odcinku drogi krajowej nr 295 kierowca skody fabii, 19-letni mieszkaniec powiatu strzelińskiego, nie dostosował prędkości do warunków panujących na drodze i wpadł w poślizg. Auto dachowało i wpadło do rowu.

**Miał przy sobie trawę**

W dniu 30 lipca policjanci zatrzymali 17-latka, który miał przy sobie prawie czternaście gramów marihuany. Znaleziony susz konopi zabezpieczono. Sprawcę po wykonaniu czynności zwolniono do domu. Postępowanie prowadzi wydział kryminalny policji w Strzelinie.

**Ford uderzył w peugeota**

Stłuczka przy ulicy Dzierżoniowskiej w Strzelinie. 22-latek, kierując samochodem osobowym marki Ford Fiesta, nie zachował bezpiecznej odległości, doprowadzając do kolizji z peugeotem 207. Sprawcę zdarzenia ukarano mandatem.

**Wyszła na wolność**

W Gębicach pod Strzelinem funkcjonariusze zatrzymali 39-letnią mieszkankę powiatu wrocławskiego. Kobietę poszukiwał Sąd Rejonowy we Wrocławiu w celu odbycia kary więzienia. Zatrzymaną wypuszczono po wpłaceniu grzywny.

**Uszkodzone drzwi w aucie**

W sobotę, 2 sierpnia, na policję zgłosiła się 38-letnia mieszkanka powiatu strzelińskiego, która poinformowała, że na ulicy Staszica zaparkowała samochód volkswagen polo. Pod jej nieobecność nieznany sprawca uszkodził drzwi, powodując straty w wysokości 2 tys. zł.

**Złodziej wyniósł kosę i kosiarkę**

W Strzegowie złodziej przeciął kłódki i włamał się do pomieszczenia gospodarczego. Sprawę wykrył 64-letni właściciel, który zawiadomił policję. Z posesji zniknęła kosa spalinowa i kosiarka ogrodowa o łącznej wartości 2 tys. zł.

**Jazda z promilami**

W niedzielę, 3 sierpnia, w Strzelinie funkcjonariusze drogówki zatrzymali 40-letniego mężczyznę, który pijany jechał volkswagenem golfem. Kierowca miał ponad dwa promile. Pojazd zabezpieczono na parkingu strzeżonym. Sprawca trafił do policyjnego aresztu.

**Uciekł ze stacji benzynowej**

W dniu 3 sierpnia na policję w Strzelinie wpłynęło zgłoszenie od pracownika stacji paliw, że nieznany sprawca, poruszający się samochodem marki BMW, zatankował paliwo i odjechał, nie płacąc. Auto miało tablice rejestracyjne z innego pojazdu. Stacja poniosła straty w wysokości ponad 328 zł.

**Oszustwo na blik**

W Podgaju w gminie Kondratowice nieznany sprawca włamał się na konto portalu społecznościowego 24-letniego mieszkańca. Oszust, podszywając się pod niego, przesłał ludziom wiadomość z prośbą o udostępnienie kodu blik w celu udzielenia pożyczki. Straty – 700 zł. Postępowanie prowadzi wydział kryminalny policji.

***BOM***

Wakacyjna Promocja
Zaoszczędź nawet 1000 zł
Zapisz się na studia I-go stopnia do końca wakacji i zaoszczędź 700 zł!
Dodatkowo przy jednorazowej opłacie za I rok kolejne 300 zł mniej! Wpisowe 0 zł!
Zdecyduj się już dziś i ciesz się wakacjami.
Wyższa Szkoła Humanistyczno-Ekonomiczna w Brzegu
ul. Jana Pawła II 23, 57-100 Strzelin, tel. 606 506 286, dziekanat@wshe.edu.pl, www.wshe.edu.pl
Punkt rekrutacyjno-konsultacyjny w Strzelinie

PONAD 20 lat tradycji 000 absolwentów
WSH-E nowoczesność i tradycja
ŁATWO POGODZISZ STUDIA Z PRACĄ
nasze programy i zajęcia dostosowane są do Twojego trybu życia
TY ZDECYDUJESZ JAK CHCESZ PŁACIĆ ZA STUDIA
nasz system opłat jest elastyczny
ZDOBĘDZIESZ AKTUALNĄ WIEDZĘ
nasze programy studiów są konsultowane z pracodawcami
BĘDZIESZ UCZYŁ SIĘ W KOMFORTOWYCH SALACH I SPECJALISTYCZNYCH GABINETACH
POZNASZ NOWE TECHNOLOGIE
i będziesz korzystał z nowoczesnej platformy Moodle
WYBIERZESZ UCZELNIĘ, KTÓRA NASTAWIONA JEST NA STUDENTA
dzięki sprawnie działającemu dziekanatowi
ZREALIZUJESZ STUDIA W SPOSÓB HYBRYDOWY
na wysokim poziomie realizujemy e-learning
ZDOBĘDZIESZ DOŚWIADCZENIE ZAWODOWE
podczas praktyk, zajęć i warsztatów - w WSHE pracują nauczyciele akademiccy z doświadczeniem praktycznym w swoich dziedzinach

Studia I stopnia
- Edukacja małego dziecka z animacją czasu wolnego
- Pedagogika opiekuńczo-wychowawcza z terapią pedagogiczną
- Poradnictwo kariery i coaching
- Pedagogika resocjalizacyjna z interwencją kryzysową
- Profilaktyka psychopedagogiczna z elementami terapii
- Asystent rodziny i edukator osoby starszej
- Pedagogika turystyki

Studia II stopnia
- Poradnictwo rodzinne
- Pedagogika resocjalizacyjna z socjoterapią
- Pedagogika opiekuńczo-wychowawcza i praca z rodziną
- Terapia pedagogiczna

NIE ZWLEKAJ i zapisz się już dziś!
Obierz właściwy kurs na sukces!

eprasa.pl b47d984d12

# Jesienny „rozkład jazdy” klasy A

Sezon 2025/2026 piłkarskiej klasy A we wrocławskiej grupie IV zapowiada się emocjonująco dla drużyn z powiatu strzelińskiego. W nadchodzącej rundzie jesiennej zobaczymy już tylko dwie ekipy - Ludów Śląski oraz LKS Brożec. Strzelinianka, która w minionym sezonie reprezentowała nasz powiat, awansowała do klasy okręgowej, natomiast Czarni Kondratowice spadli do klasy B. Nowy sezon rozpocznie się w weekend 16-17 sierpnia, a oba nasze zespoły zainaugurują go wyjazdowymi spotkaniami - Ludów Śląski zmierzy się ze Spartą Wrocław, a LKS Brożec sprawdzi formę GKS-u Kobierzyce. Runda jesienna potrwa do 23 listopada. Już teraz przedstawiamy pełen terminarz spotkań. Rezerwujcie czas w weekendy i szykujcie się na sportowe emocje!

**POWIAT**

**Terminarz rundy jesiennej gr. IV klasy A, sezon 2025/2026:**

Kolejka 1 - 16-17 VIII
Sparta Wrocław - KP Ludów Śląski
GKS Kobierzyce - LKS Brożec

Kolejka 2 - 23-24 VIII
KP Ludów Śląski - LKS Brożec

Kolejka 3 - 30-31 VIII
KP Kobierzyce - KP Ludów Śląski
LKS Brożec - KS Żórawina

Kolejka 4 - 6-7 IX
KP Ludów Śląski - KS Żórawina
Energetyk Siechnice - LKS Brożec

Kolejka 5 - 13-14 IX
Zorza Zabardowice - KP Ludów Śląski
LKS Brożec - Ślęża Sobótka

Kolejka 6 - 20-21 IX
KP Ludów Śląski - Energetyk Siechnice
Polonia II Bielany Wrocławskie - LKS Brożec

Kolejka 7 - 27-28 IX
Rapid Domaniów - KP Ludów Śląski
LKS Brożec - Polonia Jaszowice

Kolejka 8 - 4-5 X
KP Ludów Śląski - Ślęża Sobótka
Burza Bystrzyca - LKS Brożec

Kolejka 9 - 11-12 X
Korona Osiek - KP Ludów Śląski
LKS Brożec - Sparta Wrocław

Kolejka 10 - 18-19 X
KP Ludów Śląski - Polonia II Bielany Wrocławskie
KP Kobierzyce - LKS Brożec

Kolejka 11 - 25-26 X
Galakticos Solna - KP Ludów Śląski
LKS Brożec - Zorza Zabardowice

Kolejka 12 - 8-9 XI
KP Ludów Śląski - Polonia Jaszowice
Rapid Domaniów - LKS Brożec

Kolejka 13 - 11 XI
LZS Stary Śleszów - KP Ludów Śląski
LKS Brożec - Korona Osiek

Kolejka 14 - 15-16 XI
KP Ludów Śląski - Burza Bystrzyca
Galakticos Solna - LKS Brożec
LZS Stary Śleszów - GKS Kobierzyce

Kolejka 15 - 22-23 XI
GKS Kobierzyce - KP Ludów Śląski
LKS Brożec - LZS Stary Śleszów

***Radosław Kwiatkowski***

# Rozwadowska mistrzynią Polski

**STRZELIN**

Pochodząca ze Strzelina zawodniczka Marta Rozwadowska, która reprezentuje barwy Ślęzy Wrocław, sięgnęła po tytuł Mistrzyni Polski w socca kobiet. Turniej odbył się we Wrocławiu i był drugą edycją Mistrzostw Polski w tej dynamicznej odmianie futbolu. Ślęza Wrocław drugi raz z rzędu okazała się najlepszą drużyną w kraju. Rozwadowska, która swoją piłkarską przygodę rozpoczynała w lokalnym klubie Strzelinianka, odegrała kluczową rolę w sukcesie zespołu. W trakcie turnieju zdobyła aż sześć bramek, będąc jedną z najbardziej wyróżniających się postaci nie tylko swojej drużyny, ale i całych mistrzostw. W II Mistrzostwach Polski Socca Kobiet udział wzięło 18 zespołów z całej Polski. Rywalizacja rozpoczęła się od fazy grupowej, z której najlepsze drużyny awansowały do fazy pucharowej. Emocji nie brakowało – szybkie tempo, ofensywna gra i efektowne akcje to znak rozpoznawczy socca. To piłka nożna w wydaniu 6-osobowym, która rozgrywana jest na mniejszym boisku i według nieco innych zasad niż tradycyjna „jedenastka”. Brak pozycji spalonej, krótszy czas gry oraz większa intensywność sprawiają, że mecze są niezwykle widowiskowe i pełne zwrotów akcji. Dla Marty Rozwadowskiej tytuł mistrzowski to nie tylko ogromne sportowe osiągnięcie, ale także dowód na to, że piłkarska pasja z małego miasta może prowadzić na krajowe szczyty. Jej sukces to również inspiracja dla młodych piłkarek ze Strzelina i całego regionu.

Marta Rozwadowska to piłkarka ze Strzelina

***Radosław Kwiatkowski***

# Sparingi w toku

**POWIAT**

Za piłkarzami z powiatu strzelińskiego kolejny tydzień intensywnych przygotowań do sezonu 2025/2026. Lokalne drużyny rozgrywają mecze kontrolne i testują nowych zawodników, licząc na optymalne zgranie przed ligową inauguracją. Dwie porażki w okresie przygotowawczym odniósł Feniks Pławna. W sobotę, 2 sierpnia, zespół z gminy Strzelin przegrał 0:1 z KS-em Łukowice, a tydzień wcześniej uległ 1:4 drużynie KS Kurów. Honorową bramkę zdobył zawodnik testowany, a przy trafieniu asystował Mateusz Paśko. Znacznie lepiej w sparingach radzi sobie Strzelinianka. 26 lipca drużyna ze Strzelina rozgromiła Zjednoczonych Żarów aż 7:0, a cztery gole zdobył Damian Waś. W sobotę, 2 sierpnia, Strzelinianka rozegrała ostatni sparing przed rozpoczęciem sezonu i wygrała 5:1 z Zamkiem Kamieniec Ząbkowicki. Jedną z bramek zdobył testowany Błażej Augustyn – znany zawodnik z naszego regionu, który ma za sobą bogatą karierę w Ekstraklasie. Pierwszy ligowy mecz Strzelinianka zagra w sobotę, 10 sierpnia, o godzinie 16:00 na własnym stadionie, a jej rywalem będzie Orzeł Pawłowice. Obiecująco wypadły też rezerwy Strzelinianki, które w pierwszym sparingu pokonały 4:0 Sokoła II Marcinkowice. Dwa mecze kontrolne mają za sobą Czarni Kondratowice. Najpierw wygrali 5:3 z Wichrem Domasław, a następnie 31 lipca pewnie pokonali LKS Roztocznik 4:0. Z kolei UKS Karnków 3 sieprnia zmierzył się z Ludowem Śląskim i przegrał wysoko. Drużyna z gminy Przeworno została zdegradowana do opolskiej klasy B, ale istnieje szansa, że pozostanie w klasie A, ponieważ Podzamcze Nysa boryka się z problemami kadrowymi i może nie przystąpić do rozgrywek. Ostateczna decyzja w tej sprawie ma zapaść do 10 sierpnia. Kolejne zwycięstwo w sparingu odniósł Kwarcyt Jegłowa, który wygrał 4:1 ze Ślężą Ciepłowody. Gole dla drużyny z Jegłowej zdobyli: Mariusz Szmidt, Jakub Tomera, Artur Smalec oraz Grzegorz Legan. Do zespołu wrócił także Mikołaj Pawczuk, który przez ostatnie dwa sezony reprezentował Strzeliniankę. Dużo bramek padło w meczu sparingowym Gromnika z LKS-em Brożec. Spotkanie zakończyło się porażką drużyny z Kuropatnika 4:7, a po dwa trafienia dla pokonanych zanotowali Przemysław Wiśniewski i Damian Litwiński. Choć wyniki są różne, jedno jest pewne – lokalne zespoły nie próżnują i z pełnym zaangażowaniem szykują się do startu nowego sezonu.

Mikołaj Pawczuk wraca do Kwarcytu Jegłowa

***Radosław Kwiatkowski***

**Kino repertuar** Grażyna

| 08.08 piątek | 09.08 sobota | 10.08 niedziela | 11.08 poniedziałek | 12.08 wtorek |
|---|---|---|---|---|
| 14.00 Pan Wilk i spółka 2<br>16.00 Pan Wilk i spółka 2<br>18.00 VINCI 2<br>20.15 Zniknięcia | 14.00 Pan Wilk i spółka 2<br>16.00 Pan Wilk i spółka 2<br>18.00 VINCI 2<br>20.15 Zniknięcia | 14.00 Pan Wilk i spółka 2<br>16.00 Pan Wilk i spółka 2<br>18.00 VINCI 2<br>20.15 Zniknięcia | 14.00 Pan Wilk i spółka 2<br>16.00 Pan Wilk i spółka 2<br>18.00 VINCI 2<br>20.15 Zniknięcia | 14.00 Pan Wilk i spółka 2<br>16.00 Pan Wilk i spółka 2<br>18.00 VINCI 2<br>20.15 Zniknięcia |

**OSTATNIE DNI PROMOCJI**

**TANI, DOBRY WĘGIEL NA SKŁADZIE**
**ZANIM KUPISZ W SKLEPIE PGG, ZADZWOŃ DO NAS!**
**JELCZ-LASKOWICE, ul. Wrocławska 10**
Teren POLMOZBYTU (za stacją Lotos)
**Tel. 607-566-802 • Tel. 607-566-803**

- **WĘGIEL KOSTKA** 27 Mj/kg - **1350 zł/t** max. 3% popiołu
- **WĘGIEL ORZECH** 27 Mj/kg - **1290 zł/t** max. 3% popiołu
- **GROSZEK 5-25 mm,** 27 Mj/kg - **1290 zł/t** max. 3% popiołu
- **GROSZEK 5-25 mm**, 23 Mj/kg - **1090 zł/t**
- **GROSZKI i ORZECHY WORKOWANE + 150 zł/t**
- **KOKS ORZECH** 28 Mj/kg - **1590 zł/t**
- **PELLET PRZEMYSŁOWY** - **1000 zł/t** (worki 25 kg)
- **PELLET OLCZYK A1** - **1350 zł/t** (worek 15 kg - **20,25 zł**)
- **DREWNO OPAŁOWE POCIĘTE W KLOCKI** BRZOZA, OLCHA, SOSNA - **250 zł m3**

**SPRZEDAŻ RATALNA, TRANSPORT GRATIS DO 15 KM OD 1 TONY**

eprasa.pl b47d984d12

"Tylko to, co gotujesz z miłością, jest naprawdę smaczne" Alison Singh Gee

# Kronika kulinarna

Lubicie ryby? Chcielibyście czasem jakiejś odmiany w kuchni? Nie boicie się nowych smaków?

## ZIELENICE

„Może gotujesz coś dobrego w tym tygodniu? Albo zdarzyło ci się jeść coś fajnego? O zdjęciach potraw pamiętasz?" Takie pytania, odkąd prowadzę Kronikę, nieustannie słyszą wszyscy, których znam i ci, których nie znam, też. I tak okazało się, że moja koleżanka Ania Sowińska z Zielenic robi świetnego pieczonego łososia. Fanką tego dania jest Magda, której przepis na ogórki z musztardą francuską był już w Kronice (jeśli przegapiliście, znajdziecie go na naszej stronie internetowej). Ania jest mistrzynią robienia relacji, więc oprócz przepisu, dostałam wspaniałe zdjęcia z procesu przygotowywania dania.

Marynata przed połączeniem składników.
Fot. A. Sowińska

Połączone składniki zalewy podczas podgrzewania.
Fot. A. Sowińska

Ania ze swoim popisowym łososiem, którego można podać z ryżem i sosem powstałym z pieczenia ryby.
Fot. A. Sowińska

### Pieczony łosoś inaczej

**Składniki:** Filet z łososia (ok. 350 g), 2 łyżki miodu, 5 łyżek sosu sojowego, 1 łyżka octu balsamicznego,1 łyżeczka octu ryżowego, 2 łyżki oliwy z oliwek, szczypta pieprzu.

**Sposób przygotowania:** W rondelku wymieszać miód, sos sojowy, ocet balsamiczny i ryżowy, oliwę i szczyptę pieprzu. Podgrzewać przez ok. 3 minuty do połączenia wszystkich składników. Zalewę wystudzić i zamarynować w niej łososia najlepiej przez całą noc. Rybę piec razem z zalewą w air fryerze lub w piekarniku ok. 15 min w 200°C. Ania piekła swojego łososia bez skóry, ale jej ściąganie nie jest konieczne.

Ani bardzo dziękuję za ten świetny przepis, a Was zachęcam do wysyłania przepisów na adres e-mail: przepis@sloworegionu.pl wraz ze zdjęciem i swoim numerem telefonu (tylko do wglądu redakcji), żebym mogła dopytać o szczegóły.

***Sabina Zawer***

Łosoś w zalewie czeka na upieczenie.
Fot. A. Sowińska

# Uwaga, rozdajemy kolejne książki Czytelnikom!

Kontynuujemy cykl przekazywania książek naszym Czytelnikom. Dziś, dzięki uprzejmości wydawnictwa Novae Res z grupy wydawniczej „Zaczytani", mamy dla Was kolejny tytuł.

**„Tam, gdzie milkną słowa"**
*Anny Błażejewskiej-Woźniak*

### Jak otrzymać książkę?

Pierwsza osoba, która we wtorek, 19 sierpnia, o godzinie 12.00 przyjdzie do nas z aktualnym numerem Słowa Regionu otrzyma książkę za darmo! Redakcja przy ul. Mickiewicza 8 w Strzelinie czeka na Czytelników. Jeśli jeszcze nie skorzystałeś z tej okazji – teraz jest ten moment!

***AK***

## *Odeszli:*

| | | |
|---|---|---|
| + 14 VII | Zbigniew Grech | lat 66 |
| + 15 VII | Stanisława Kazimierska | lat 92 |
| + 16 VII | Krystyna Hałas | lat 90 |
| + 17 VII | Kazimiera Czupta | lat 91 |
| + 18 VII | Antoni Jankowski | lat 80 |
| + 18 VII | Kazimierz Bednarek | lat 74 |
| +21 VII | Lesław Soliński | lat 66 |
| +24 VII | Wiktoria Garbowska | lat 74 |
| +24 VII | Zdzisław Maśniak | lat 76 |
| +24 VII | Stanisław Zalewski | lat 84 |
| +24 VII | Teodozja Sus | lat 79 |
| +25 VII | Piotr Chrostek | lat 78 |
| +26 VII | Krystyna Szymoniak | lat 67 |
| +27 VII | Zofia Mihułka | lat 86 |
| +28 VII | Wiktor Nowak | lat 75 |
| + 4 VIII | Tadeusz Woszczak | lat 75 |

Informujemy o dyżurach aptek od 07.08.2025r. do 13.08.2025r.

W pozostałych godzinach apteki pracują wg własnych godzin pracy.

| DATA | 07.08.25 | 08.08.25 | 09.08.25 | 10.08.25 | 11.08.25 | 12.08.25 | 13.08.25 |
|---|---|---|---|---|---|---|---|
| DZIEŃ TYGODNIA | czwartek | piątek | sobota | niedziela | poniedziałek | wtorek | środa |
| GODZINY OTWARCIA | 20:00-22:00 | 20:00-22:00 | 20:00-22:00 | 10:00-22:00 | 20:00-22:00 | 20:00-22:00 | 20:00-22:00 |
| APTEKA | Apteka Pod Paprocią | Inter Apteka | Apteka Pod Paprocią | Inter Apteka | Apteka Pod Paprocią | Inter Apteka | Inter Apteka |

**NIEZALEŻNY TYGODNIK LOKALNY - SŁOWO REGIONU STRZELIŃSKIEGO**

SŁOWO Regionu

**Wydawca:** Agencja Reklamowo Wydawnicza - **SŁOWO REGIONU STRZELIŃSKIEGO s.c.**
***SIEDZIBA REDAKCJI: 57-100 Strzelin, ul. Mickiewicza 8, tel./fax 71/796-0-196***
***www.sloworegionu.pl, e-mail: redakcja@sloworegionu.pl***

**Redakcja:** Andrzej Kaczmarek - redaktor naczelny, Wojciech Cerkowniak - zast. redaktora naczelnego, Radosław Kwiatkowski (sport), Magdalena Ziółkowska, Jacek Bomersbach, Marta Dorczyńska

**Współpraca:** asp. Aleksandra Bezrąk (oficer prasowy KPP w Strzelinie), mł. bryg. Jarosław Łuczak (PSP w Strzelinie), Katarzyna Olędzka, Dariusz Stępień,

***Korekta:*** Magdalena Ziółkowska
***Grafika:*** *Katarzyna Kaczmarek*
***DZIAŁ REKLAMY: Radosław Sych, 502 601 247, e-mail: reklama@sloworegionu.pl***
**Dystrybucja:** tel. 692 48 77 64
**Nakład do 3000 sztuk**
**Druk:** Drukarnia Polska Presse Sp. z o.o., Sosnowiec
*Materiałów niezamówionych redakcja nie zwraca. Zastrzegamy sobie prawo do skracania tekstów i zmiany tytułów. Redakcja nie ponosi odpowiedzialności za treść reklam i ogłoszeń.*
***(TS)*** *- tekst sponsorowany*

eprasa.pl b47d984d12

# Głośne transfery w lokalnym futbolu!

**POWIAT**

Letnie okienko transferowe przynosi sporo emocji także na lokalnym, powiatowym poziomie. Kilku piłkarzy ze Strzelina i okolic zmienia barwy klubowe, a niektóre ruchy kadrowe już teraz można określić mianem hitów. Wśród nazwisk pojawiają się zarówno dobrze znani ligowcy, jak i młode talenty, które dopiero rozpoczynają swoją przygodę z seniorską piłką. Do czwartoligowego Orła Ząbkowice Śląskie trafiło dwóch zawodników z naszego regionu. Pierwszym z nich jest Radosław Grzywniak, piłkarz doskonale znany kibicom z powiatu strzelińskiego. Były lider Olimpii Podgaj, Strzelinianki i Czarnych Kondratowice wraca do Orła po rocznej przerwie, którą spędził w Kamieńcu Ząbkowickim. W sezonie 2023/2024 Grzywniak imponował skutecznością i dla Orła strzelił aż 42 gole! W sobotę, 2 sierpnia, rozpoczął nowy sezon w wielkim stylu – w wyjazdowym meczu z Górnikiem Wałbrzych zdobył jedynego gola i zapewnił Orłowi komplet punktów.

Błażej Augustyn może wrócić do Strzelinianki

Drugim wzmocnieniem ząbkowickiego zespołu został zaledwie 17-letni Mikołaj Ponichtera, który do tej pory reprezentował Strzeliniankę. Utalentowany pomocnik znalazł się w kadrze meczowej na spotkanie z Górnikiem, jednak cały mecz spędził jeszcze na ławce rezerwowych.

Na Opolszczyźnie, w czwartej lidze, kibice nadal będą mogli śledzić występy Dawida Poniewierskiego. Zawodnik ze Strzelina pozostaje w Stali Brzeg, a jego forma wygląda obiecująco – w ostatnim sparingu jego drużyna rozbiła Orła Marszowice aż 7:0, a Poniewierski zdobył jedną z bramek.

Kolejne dwa nazwiska, które warto odnotować, to bracia Maurycy i Mikołaj Majewscy z gminy Kondratowice. Obaj zasilili szeregi Bielawianki Bielawa, grającej w wałbrzyskiej klasie okręgowej. Zwłaszcza Mikołaj ma za sobą imponujący sezon – w barwach Czarnych Kondratowice zdobył 19 bramek w 21 meczach.

Radosław Grzywniak już strzela gole dla Orła

Warto zaznaczyć, że jego drużyna należała do najsłabszych w lidze i została zdegradowana, co tylko podkreśla indywidualny sukces napastnika.

Nie próżnuje również Strzelinianka. Klub potwierdził pozyskanie 23-letniego Wojciecha Kaniewskiego – wychowanka Rapidu Domaniów, który ostatnie sezony spędził w czwartoligowym Moto-Jelczu Oława. To solidne wzmocnienie środka pola, które może podkręcić rywalizację w zespole. Prawdziwą bombą transferową może się jednak okazać powrót Błażeja Augustyna – jednego z najbardziej znanych wychowanków Strzelinianki. 36-letni defensor zagrał w sparingu przeciwko Zamkowi Kamieniec Ząbkowicki i zdobył jedną z bramek. Choć transfer nie został jeszcze oficjalnie potwierdzony, jego ewentualny powrót byłby wydarzeniem sezonu. Augustyn to były zawodnik m.in. Legii Warszawa, Lechii Gdańsk, Górnika Zabrze, Jagiellonii Białystok, a także klubów z Anglii, Włoch i Szkocji. W ostatnich latach występował w niższych ligach (Zenit Międzybórz, WKS Wierzbice) oraz próbował swoich sił w MMA, walcząc ze Zbigniewem Bartmanem i Dominikiem Pudzianowskim. Jeśli dojdzie do finalizacji tego transferu, Augustyn nie tylko będzie ogromnym wzmocnieniem sportowym, ale również mentorem dla młodszych zawodników Strzelinianki. Jego doświadczenie i charyzma mogą odmienić oblicze drużyny i pomóc w walce o wyższy szczebel rozgrywkowy. Letnie okno transferowe pokazuje, że lokalna piłka żyje, rozwija się i przyciąga uwagę nie tylko kibiców, ale także zawodników z przeszłością na najwyższym poziomie.

***Radosław Kwiatkowski***

eprasa.pl b47d984d12