super tydzień krasnostawski

ISSN 1642-8129
INDEKS 368261

Nr 9 (1159)

PONIEDZIAŁEK–NIEDZIELA • 26 lutego - 3 marca 2024 r. • Cena 4,80 zł (w tym 5% VAT)

17

WIEMY, KTO ZAWALCZY W FINALE

AUTO UDERZYŁO W DRZEWO I ROZTRZASKAŁO SIĘ NA KAWAŁKI 3

KIEROWCA ZGINĄŁ NA MIEJSCU

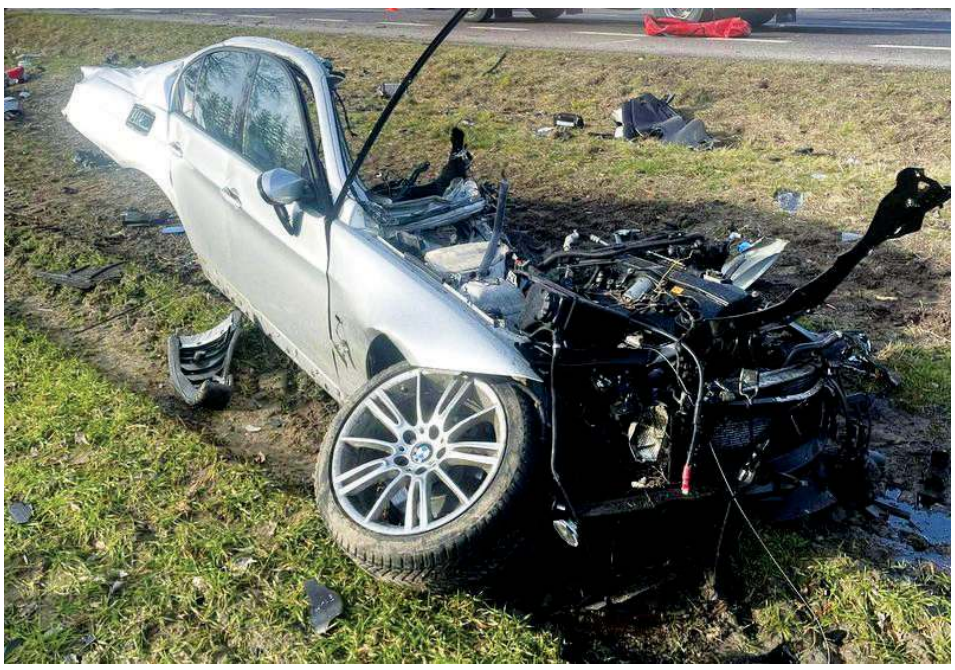

fot. KPP w Krasnymstawie

JUŻ WIADOMO, ŻE OBECNY WŁODARZ MIASTA BĘDZIE MIAŁ PRZYNAJMNIEJ DWÓCH RYWALI 13

ZAWALCZĄ O FOTEL BURMISTRZA

NIEKTÓRZY MIESZKAŃCY MAJĄ ŚMIERDZĄCY PROBLEM

NIE CHCĄ WSI W MIEŚCIE 6

RADNY NA SESJI RADY POWIATU DOCIEKAŁ, DLACZEGO...

W SZPITALU NIE DZIAŁA OIOM 6

WPADŁ PRZEZ CUKIERKI I OPARY? 7

Prawie 1,5 promila alkoholu w organizmie miał 25-latek, którego zatrzymali policjanci podczas kontroli drogowej. Wmawiał im, że nie pił alkoholu, a tylko jadł cukierki, które go zawierały. Grozi mu do 3 lat pozbawienia wolności.

NAJNOWSZE INFORMACJE
WWW.SUPERTYDZIEN.PL

AGRO RADEK
www.agroradek.eu
Kompleksowe zaopatrzenie
UPRAWY DYNI
NASIONA • MASZYNY
SKUP • SPRZEDAŻ
667 306 679
7872

eprasa.pl b4f21d5da9

Masz problem? Zadzwoń!
tel. 82 565 27 05, 565 44 30 POMOŻEMY!

Monika Pawłowska przyjęła mandat, ale PiS jej nie chce...

REGION We wtorek (20 lutego) Monika Pawłowska pojawiła się w gabinecie marszałka Sejmu, a chwilę później ogłosiła, że przyjęła mandat po Mariuszu Kamińskim. Prawo i Sprawiedliwość ma na ten temat inne zdanie...

fot. Monika Pawłowska - profil FB

Zaraz po wyjściu z gabinetu marszałka **Monika Pawłowska** potwierdziła przyjęcie mandatu podczas konferencji prasowej.

- Ufam i wierzę, że skoro marszałek Sejmu wysyła mi pismo, to jest to pismo zgodne z prawem - oświadczyła i dodała: - **Przemysław Czarnek** chyba nie zajmuje dwóch miejsc - nawiązując do słów byłego ministra edukacji o tym, że jeżeli Pawłowska przyjmie mandat, to w Sejmie będzie 461 posłów.

Chwilę później na swoim portalu w mediach społecznościowych opublikowała komunikat.: „Odpowiadając na pismo Marszałka Sejmu RP, podjęłam decyzję o przyjęciu propozycji objęcia mandatu poselskiego. Złożę wniosek o dołączenie do Klubu PiS po ślubowaniu, jednocześnie pozostając aktywnym członkiem partii. Dziękuję rodzinie, przyjaciołom i przede wszystkim moim wyborcom za nieustające wsparcie".

Klub Prawa i Sprawiedliwości ma wyraźnie jednak inne plany. Zaraz po ogłoszeniu przez Monikę Pawłowską decyzji o przyjęciu mandatu, rzecznik prasowy PiS **Rafał Bochenek** stwierdził, że zrobiła to nielegalnie, a partia nie uznaje tego mandatu.

- Monika Pawłowska przyjęła 461. nielegalny mandat - mandat, którego de facto i de iure nie ma (vide art. 96 Konstytucji). W związku z tym, jako Prawo i Sprawiedliwość nie możemy jej przyjąć do naszego klubu parlamentarnego.

O Monice Pawłowskiej głośno było w marcu 2021 roku, kiedy to znana z występów w koszulce z żądaniem legalnej aborcji działaczka Wiosny Roberta Biedronia nagle przeszła na prawą stronę sceny politycznej i znalazła się w Porozumieniu Jarosława Gowina, a później w Prawie i Sprawiedliwości.

Pawłowska w ubiegłym roku starała się o reelekcję w wyborach do Sejmu RP. Zdobyła 10 789 głosów, co dało jej ósmy wynik na liście Prawa i Sprawiedliwości, jednak do Sejmu z naszego okręgu dostało się 7 posłów...

W momencie aresztowania **Mariusza Kamińskiego** pojawiła się dla niej nadzieja na powrót do Sejmu. W piątek (16 lutego), wtedy jeszcze „eksposłanka" otrzymała oficjalny list od marszałka Sejmu **Szymona Hołowni** dotyczący objęcia mandatu poselskiego i zapowiedziała, że swoją decyzję przekaże do najbliższego piątku (23 lutego).

Przypominamy, że zdecydowana większość członków Prawa i Sprawiedliwości wciąż uważa, że Mariusz Kamiński i **Maciej Wąsik** są posłami, w związku z czym Pawłowska nie ma prawa objąć mandatu. Innego zdania jest koalicja rządząca.

W mediach pojawiły się doniesienia, jakoby była posłanka z lubelskiego negocjowała przyjęcie mandatu z Trzecią Drogą.

- Była posłanka PiS negocjuje z liderami Trzeciej Drogi - taką informację przekazał **Andrzej Stankiewicz** w programie „7. Dzień Tygodnia w Radiu Zet"

Pawłowska dementowała te plotki, nazywając redaktora kłamcą.

„Nie wiem skąd „redaktor" Stankiewicz bierze swoje rewelacje. Ja wobec tej machiny medialnej jestem niestety bezsilna i bezradna. Mogą powiedzieć wszystko, nie ponosząc żadnych konsekwencji. Powtarzam, wszystko co mówi ten człowiek na mój temat jest KŁAMSTWEM" - napisała w serwisie X (daw. Twitter) była posłanka.

W poniedziałek (19 lutego) rano na antenie Radia Zet do sprawy odniósł się też rzecznik prasowy Polskiego Stronnictwa Ludowego oraz wiceminister klimatu i środowiska **Miłosz Motyka**, który stwierdził, że nie wyobraża sobie, aby Pawłowska miała wejść do klubu Trzeciej Drogi.

- Nie ma żadnych rozmów. Najpierw pani Pawłowska musi się określić, czy będzie brała mandat, czy nie. Czy faktycznie uważa, jak część PiS, że Mariusz Kamiński jest posłem, czy nie. To już jest jej decyzja - powiedział.

Podobne zdanie ma również **Michał Kobosko**, wiceprzewodniczący Polski 2050.

- Nie rozmawiamy z Moniką Pawłowską na temat dołączenia do Polski 2050. Rozumiem, że jest takim przykładem posłanki, która zmieniała już w zdecydowany sposób barwy klubowe, więc może zmienić te barwy ponownie. Nie wyobrażam sobie jej w naszym klubie - powiedział Kobosko w Polsat News.

AW

CHEŁM Złe oznakowanie i nieposłuszni kierowcy

Kontrowersyjna ulica Rejowiecka

Słabo oznakowane i niewidoczne przejścia dla pieszych, łamanie przepisów przez kierowców samochodów osobowych, ale także... TIR-ów to zmora ulicy Rejowieckiej, w której sprawie interpelacje złożył Krawczuk vel Walczuk. Radny dopytuje, a prezydent tłumaczy i uspokaja.

fot. Biuro prasowe Budimex.pl

Radny **Piotr Krawczuk vel Walczuk** złożył interpelację dotyczącą poprawy bezpieczeństwa na przejściach dla pieszych na ul. Rejowieckiej. Zaznaczył w niej, że problem ten występuje szczególnie na drogach dojazdowych, czyli za ekranami energochłonnymi, gdzie istnieje wysokie ryzyko potrącenia pieszego.

„Widoczność zasłaniają ekrany, przez co czas na reakcję mimo zachowania niskiej prędkości jest krótki. Największe zagrożenie jest w momencie, gdy pieszy przebiega i nie zatrzyma się przy krawędzi drogi, co najczęściej robią dzieci. Sam byłem świadkiem takiego zdarzenia. Dlatego zwracam się z wnioskiem o montaż dodatkowej infrastruktury ostrzegającej lub spowalniającej, która podniesie poziom bezpieczeństwa" - napisał Krawczuk vel Walczuk.

Radny podkreślił, że wzdłuż ul. Rejowieckiej występuje 5 miejsc, w których zejście z przejścia dla pieszych jest szczególnie mało widoczne, a tę sytuację poprawiłyby aktywne znaki drogowe, dodatkowe spowalniacze lub inne elementy ostrzegające.

Na interpelację radnego odpowiedział prezydent **Jakub Banaszek**. Stwierdził on, że w grudniu minionego roku opracowany został projekt zmiany stałej organizacji ruchu drogowego dla obu jezdni serwisowych ul. Rejowieckiej pomiędzy ul. Kochanowskiego i wjazdem do Galerii Chełm, a ul. Szpitalną.

„Zakres prac obejmuje m.in. wprowadzenie tam stref ograniczonej prędkości do 30 km/h oraz montaż dwóch progów zwalniających, w tym przy przejściu dla pieszych w rejonie Zespołu Szkolno-Przedszkolnego nr 3. Z uwagi na brak porozumienia z właścicielem Galerii Chełm w kwestii wprowadzenia ruchu jednokierunkowego do obiektu od ul. Kochanowskiego po jezdni serwisowej, realizacja projektu jest chwilowo wstrzymana - wprowadzanie zmian dla pozostałych odcinków, tj. od Ronda im. Dmowskiego do ul. Kochanowskiego oraz od ul. Szpitalnej do rzeki Uherki, o łącznej długości ponad 1,5 km jest planowane w dalszej kolejności" - czytamy w odpowiedzi prezydenta.

Banaszek twierdzi, że zmiany te będą dotyczyły zarówno dalszego rozszerzania strefy ograniczonej prędkości do 30 km/h na jezdniach serwisowych, montażu progów zwalniających, słupków uniemożliwiających nieuprawnione przejeżdżanie po ciągach pieszo-rowerowych, a także likwidację nadmiarowego oznakowania. Jednak z uwagi na duży zakres zmian do wprowadzenia oraz konieczność opracowania projektów organizacji ruchu ani prezydent, ani urzędnicy obecnie nie są w stanie podać przybliżonego terminu realizacji tych zadań.

Piotr Krawczuk vel Walczuk zwrócił też uwagę na stary odcinek ulicy Rejowieckiej i ul. Okszowskiej.

„Ponownie zwracam się z wnioskiem o zmianę organizacji ruchu, na odcinku ulicy Rejowieckiej pomiędzy al. Przyjaźni a ul. Rampa Brzeska (przy Castoramie). Jest to ulica często wykorzystywana przez kierowców pojazdów wysokotonażowych do skracania drogi" - napisał.

Radny dodał, że w odpowiedzi na interpelację z maja 2022 roku otrzymał odpowiedź, że zmiana będzie możliwa po wykonaniu i zatwierdzeniu projektu zmiany stałej organizacji ruchu oraz zabezpieczeniu środków finansowych na ten cel. Zastanawia się tylko, kiedy to nastąpi...

Prezydent tłumaczy, że ponad rok temu (w styczniu 2023 roku) na ul. Rejowieckiej za rondem im. Zrzeszenia Wolność i Niezawisłość został pilotażowo ustawiony znak F-12 ze strzałką na wprost oraz napisem „Dorohusk", wskazujący kierunek, którym powinny poruszać się pojazdy ciężarowe jadące wzdłuż drogi krajowej nr 12 od strony Lublina. Jednak obserwacje nowego oznakowania pokazały, że część kierowców w dalszym ciągu wykorzystuje stary odcinek ul. Rejowieckiej do skracania drogi podczas przejazdu w kierunku ul. Rampa Brzeska.

„Dalsze działania w zakresie wprowadzenia pełnego ograniczenia tonażowego nie zostały zrealizowane w ubiegłym roku z uwagi na dużą liczbę bieżących działań dotyczących utrzymania i oznakowania dróg na terenie całego miasta. W omawianym przypadku, z uwagi na liczbę oraz różne źródła i cele podróży pojazdów ciężarowych poruszających się wzdłuż drogi krajowej nr 12, niezbędne jest spójne oznakowanie wszystkich skrzyżowań zarówno od strony ul. Rejowieckiej, ul. Okszowskiej jak i ul. Rampa Brzeska, w tym także w tablice F-6 uprzedzające o ograniczeniach lub zakazach na drodze za skrzyżowaniem" - napisał Banaszek.

Prezydent zauważył też, że zarówno stara ulica Rejowiecka, jak i fragment ul. Okszowskiej są wykorzystywane jako drogi dla zaopatrzenia centrum handlowego Castorama i sklepu Biedronka, a także jako dojazd do miejsc postoju zlokalizowanych przy torach kolejowych.

„Wszystkie powyższe aspekty wpływają na złożoność koniecznej do opracowania organizacji ruchu drogowego, tak by po jej wdrożeniu możliwe było prowadzenie skutecznych działań kontrolnych. Mając na uwadze potrzebę ochrony pasa drogowego podjęte zostaną działania, by ograniczenie tonażowe na starej ul. Rejowieckiej zostało wprowadzone w bieżącym roku" - podsumował Banaszek.

AW

super tydzień chełmski

Stosujemy Kodeks Dobrych Praktyk Wydawców Prasy

Ukazuje się na terenie powiatów: chełmskiego, krasnostawskiego i włodawskiego

Redaguje zespół:
Piotr Pyrkosz (redaktor naczelny / dyrektor do spraw wydawniczych)
Agnieszka Pastuszak–Maksim (z–ca redaktora naczelnego)
Krystyna Szeremeta (korekta), Marcin Petruk, Rafał Czyżyk, Joanna Klimek, Anna Wietrak, Tomasz Demczuk

Grafika i DTP:
Mateusz Gendek, Wojciech Kopczyński

Sekretariat:
Anna Wyczyńska

Biuro Reklam i Ogłoszeń:
Joanna Derkacz (kierownik), Renata Kasprzak, Karolina Starzyńska, Edyta Kusiak, Krzysztof Kwiatek

Redakcja/Biuro Reklam i Ogłoszeń:
22–100 Chełm, ul. Lubelska 31
tel./fax 82 565 27 05,
e–mail:
redakcja@supertydzien.pl
reklama@supertydzien.pl

Kolportaż:
PressTrans
tel. 604 494 479

Druk:
Seregni Printing Group Sp. z o.o.
ul. Matuszewska 14 hala B3.
03-876 Warszawa

Wydawca: Grupa Wydawnicza SŁOWO Sp. z o.o. 02-672 Warszawa, ul. Domaniewska 17/19/133

Redakcja nie odpowiada za treść reklam i ogłoszeń

eprasa.pl b4f21d5da9

GMINA KRASNYSTAW Kierowca zginął na miejscu

Auto roztrzaskało się o drzewo

Jak i dlaczego doszło do tego tragicznego zdarzenia, ustala policja pod nadzorem prokuratury. Samochód nagle zjechał z drogi i uderzył w drzewo. Roztrzaskał się na kawałki. Kierowcy mimo reanimacji nie udało się już uratować.

fot. OSP Izbica

Wypadek miał miejsce w czwartek (22 lutego) około godziny 8:00 w miejscowości Tuligłowy, na granicy z Małochwiejem Małym. Jak wstępnie ustalili policjanci pracujący na miejscu zdarzenia pod nadzorem prokuratora, 33-letni mieszkaniec powiatu krasnostawskiego, który kierował samochodem osobowym marki bmw, jechał drogą krajową numer 17 w kierunku Krasnegostawu. Na zakręcie drogi wyprzedzał ciąg pojazdów, stracił panowanie nad autem, po czym zjechał do przydrożnego rowu i uderzył w drzewo. Auto roztrzaskało się na kawałki. Na pierwszy rzut oka trudno było nawet ocenić, jaka to marka.

W wyniku poniesionych obrażeń mężczyzna poniósł śmierć na miejscu.

- Teraz funkcjonariusze pod nadzorem prokuratora wyjaśnią szczegółowe okoliczności tego tragicznego w skutkach zdarzenia drogowego – mówi starsza sierżant **Anna Chuszcza**, rzeczniczka prasowa Komendy Powiatowej Policji w Krasnymstawie. - Apelujemy do wszystkich uczestników ruchu o przestrzeganie przepisów, ostrożność i rozsądek na drodze. **(apm)**

Jesteśmy po to, by Ci pomóc
AMS Biuro obsługi prawno-administracyjnej
Chełm, ul. Pijarska 1 793 777 599
7856

Kandydatka do Rady Powiatu Chełmskiego
Lucyna SADO
1 miejsce na liście
Okręg nr 1

Materiał sfinansowany przez KWW POROZUMIENIE DLA POWIATU CHEŁMSKIEGO
7915

REGION Każdy może stać się ich kolejną ofiarą...

Chełmianka szantażowana seksem i skandalem

„Witaj zboczeńcu!". Tak zaczyna się e-mail, który otrzymała chełmianka. Jego autorzy żądają pieniędzy za „milczenie" na temat kompromitujących materiałów, jakie zdobyli, włamując się na jej konto. Okazuje się, że takie maile docierają też do innych osób, bo jest to większa akcja oszustów.

fot. @syda_productions/freepik

Gdy chełmianka dostał tego maila, oczy przecierała ze zdumienia.

- Nie mam nic do ukrycia, nigdy nie miałam takich materiałów na komputerze, ale zawsze jest jakaś nutka wątpliwość. A może ktoś coś spreparował? - mówi 48-letnia kobieta.

Zaczęła szukać informacji w Internecie i okazało się, że nie jest jedyną, do której takie maila trafiły. A ich treść jest dość szokująca:

„Jestem hakerem, który kilka miesięcy temu uzyskał dostęp do twojego urządzenia, w tym historii przeglądarki i kamery internetowej. Nagrałem kilka filmów, na których masturbujesz się do bardzo kontrowersyjnych filmów „dla dorosłych". Wątpię, czy chciałbyś, aby twoja rodzina, współpracownicy i cała lista twoich kontaktów e-mail zobaczyła nagranie, na którym robisz sobie dobrze, zwłaszcza biorąc pod uwagę, jak perwersyjny jest twój ulubiony „gatunek". Opublikuję również te filmy na stronach pornograficznych, staną się one viralem i fizycznie niemożliwe będzie usunięcie ich z Internetu".

Jak zapłacisz, to będziesz żyć spokojnie...

„Z powodu twojego lekceważenia bezpieczeństwa w Internecie, z łatwością udało mi się zainstalować trojana na twoim dysku twardym. Dzięki temu mogłem uzyskać dostęp do wszystkich danych na twoim urządzeniu i zdalnie je kontrolować. Poprzez zainfekowanie jednego urządzenia byłem w stanie uzyskać dostęp do wszystkich innych urządzeń. Moje oprogramowanie szpiegujące jest zagnieżdżone w sterownikach i aktualizuje swoją sygnaturę co kilka godzin, więc żaden program antywirusowy ani zapora sieciowa nie są w stanie go wykryć. Teraz chcę zaoferować układ: niewielką kwotę pieniędzy w zamian za dawne życie bez zmartwień".

Takie słowa mogą niejednego użytkownika sieci mocno wystraszyć.

„Nie bierzcie tego do siebie, to nic osobistego – uspokaja na swojej stronie CERT Orange Polska. I dodaje: „To po prostu pierwsze słowa e-maila, który raz na jakiś czas wpada do skrzynek Polek i Polaków".

Jeśli jednak ktoś potraktuje to poważnie, może mieć kłopoty. Bo to zwykła próba wyłudzenia pieniędzy. Oszuści usiłują wystraszyć ofiarę na tyle, żeby przelała im całkiem sporo pieniędzy. To motyw określany jako sextorsion.

Co to jest sextorsion?

To jedna z metod phishingu – wyłudzania pieniędzy i danych fałszywymi mailami. Nazwa powstała z połączenia słów „sex" oraz „extorsion" (ang. wymuszenie).

W przypadku tego maila przestępcy informują swoją ofiarę, że dysponują zdjęciami lub filmami, które ośmieszą ich ofiarę. Żeby urealnić swój zarzut, ostrzegają ją: „Słyszałeś o Pegasusie? Jest to program szpiegujący, który instaluje się na komputerach i smartfonach".

W ten sposób oszuści – ostrzegają eksperci z CERT Orange Polska – wykorzystują to, że media pełne są teraz informacji o urządzeniu szpiegowskim Pegasus i jego możliwości. A to oznacza, że prawie każdy z nas słyszał o nim.

Emocje biorą górę

Przy czym „ton i wymowa maila mają wywołać tak duże emocje w odbiorcy, żeby nie miał on czasu zastanowić się, że tak naprawdę cały ten elaborat nie ma sensu!" – przekonuje CERT Orange Polska.

Dlaczego? Bo narzędzie, które przywołują autorzy maila, jest ściśle „reglamentowane", a jego użycie tak kosztowne, że nikt nie zrobiłby tego w tak – jak czytamy na stronie – mało istotnym celu.

Oszuści niespecjalnie się tym przejmują, bo mają świadomość, że treść wiadomości działa przede wszystkim na emocje, co często niestety wyłącza u ich ofiar myślenie. Ten mechanizm oszuści wykorzystują bezwzględnie. I ustalają cenę świętego spokoju – 1190 euro w bitcoinach. W rzeczywistości nie dysponują oni żadnymi kompromitującymi materiałami.

Oszuści liczą na to, że ktoś w to uwierzy

Ta wiadomość masowo jest wysyłana do tysięcy przypadkowych osób. Przestępcy liczą na to, że część adresatów ma coś na sumieniu i przeleje na ich konto żądany okup.

Jak uniknąć sextorsion? Nie da się – nie pozostawiają złudzeń eksperci z CERT Orange Polska. I od razu zastrzegają: „Tzn. da, jeśli nie oglądamy pornografii".

I dodają: „Zdarzało nam się już rozmawiać z ludźmi, którzy, mimo że nie wchodzili na tego typu serwisy, i tak mieli obawy, czy ktoś coś na nich ma! To dowód na to, że przestępcy naprawdę dobrze przygotowali kampanię".

Co pozostaje przypadkowej ofierze oszustwa? Włączyć myślenie – odpowiadają eksperci.

I precyzują: „Masz wątpliwości? Coś wywołuje w Tobie emocje? Miej świadomość, że to może być socjotechniczny trick. Nikt nie zainstalował Ci Pegasusa. Nawet jeśli ktoś podgląda Cię przez kamerę w którymś z urządzeń (to może się zdarzyć), to nie w celu złapania Cię in flagranti. Po prostu cwaniaczek w internecie wysłał tego samego maila do być może nawet dziesiątek tysięcy ludzi, licząc, że trafi się ktoś, kto uwierzy".

News4Media

Kurczęta odchowane
Kurki Kogutki Brojlery
Ferma drobiu Łowcza - Zembrzycki Gabriel
Tel. 604 283 232
Od marca 2024 roku przy zamówieniu powyżej 50 sztuk transport gratis + 20 kg paszy!
7836

SKŁAD WĘGLA „BARTEX" REJOWIEC
WĘGIEL LUZEM I WORKOWANY
EKOGROSZEK ... 1550 zł
ORZECH ... 1250 zł
KOSTKA II ... 1290 zł
WĘGIEL PRZESIEWANY PRZED ZAŁADUNKIEM
TEL. 82/56-88-695
7799

Groził jej nawet przy policjantach

WŁODAWA Mundurowi zatrzymali 41-latka, obywatela Ukrainy, który znęcał się psychicznie i fizycznie nad swoją partnerką. Nawet podczas policyjnej interwencji mężczyzna nie szczędził gróźb w jej kierunku. Został zatrzymany. Kolejne miesiące spędzi za murami więzienia.

W sobotę (17 lutego) po południu policjanci wezwani zostali na interwencję do jednego z hoteli na terenie powiatu, gdzie mężczyzna wszczął awanturę.

fot. KPP Włodawa

- Na miejscu okazało się, że 41-letni obywatel Ukrainy znęcał się psychicznie i fizycznie nad swoją partnerką. Kobieta obawiała się, gdyż groził jej również pozbawieniem życia. I niestety nie była to pierwsza groźba jego autorstwa. Nietrzeźwy 41-latek został zatrzymany i trafił do policyjnego aresztu – mówi aspirant sztabowa **Kinga Zamojska-Prystupa** z Komendy Powiatowej Policji we Włodawie.

Policjanci z tamtejszej komendy nie pozostali obojętni na krzywdę 33-letniej Ukrainki. Na podstawie zebranego materiału dowodowego zatrzymany usłyszał zarzuty, a we wtorek (20 lutego) sąd zdecydował o jego tymczasowym aresztowaniu.

Za znęcanie się nad partnerką, podejrzanemu grozi do 5 lat pozbawiania wolności.

(apm)

MARTWY MĘŻCZYZNA W LETNISKOWYM DOMKU

GM. DUBIENKA Wezwano na pomoc policję i strażaków, bo nikt nie otwierał drzwi, a przed domkiem stał samochód. Okazało się, że mężczyzna, który był w środku, już nie żyje.

We wtorek (20 lutego) przed godziną 9.00 krewny denata przyjechał do Starosiela i próbował się dostać do domku letniskowego. Widział, że samochód 76-latka stoi na podwórzu, ale drzwi są zamknięte od wewnątrz. Ze starszym panem nie było żadnego kontaktu. Wezwano więc służby. Strażacy pomagali policjantom dostać się do środka budynku. Niestety, okazało się, że senior już nie żyje.

Prokuratura wstępnie wykluczyła udział innych osób w tym zdarzeniu. Śledczy nie podejrzewają, że doszło do przestępstwa. Ciało 76-latka z powiatu hrubieszowskiego przewieziono do prosektorium. **(apm)**

eprasa.pl b4f21d5da9

Podsumowanie 5. lat kadencji Wójta Gminy Krasnystaw

W kwietniu kończy się wydłużona kadencja samorządów. W latach 2019 - 2023 Gmina Krasnystaw zrealizowała inwestycje o wartości prawie 50 milionów 700 tysięcy złotych, z czego ponad 38 milionów to środki, które samorząd pozyskał ze źródeł zewnętrznych. Znaczną część gmina przeznaczyła na remonty, budowę i modernizację ponad 25 kilometrów dróg: gminnych, powiatowych i wojewódzkich, w tym czasie również samorząd realizował inne zadania potrzebne mieszkańcom.

2019 rok

Dochody - ponad 41 mln 805 tys. zł, w tym na inwestycje prawie 12 mln 840 tys. zł, co stanowiło 31% wszystkich dochodów.

Najważniejsze zadania inwestycyjne:

- Poprawa efektywności energetycznej, czyli montaż odnawialnych źródeł energii i termomodernizacja budynków Szkoły Podstawowej w Siennicy Nadolnej i Przedszkola w Stężycy.

Wartość zadania ponad 4 mln 150 tys. zł, w tym dotacja z Regionalnego Programu Operacyjnego Województwa Lubelskiego na lata 2014–2020.

- Montaż 415 zestawów kolektorów słonecznych na budynkach mieszkalnych. Wartość - prawie 4 mln 230 tys. zł, w tym dotacja z RPO WL.

- Budowa drogi w Stężycy Nadwieprzańskiej z mostem na rzece Wieprz. Wartość - ponad 1 mln 600 tys. zł, w tym dotacja z Funduszu Dróg Samorządowych.

- Budowa drogi w Stężycy Kolonii (tzw. ul. Sezamkowa). Wartość - ponad 240 tys. zł, w tym dotacja z Funduszu Ochrony Gruntów Rolnych.

- Usprawnienie funkcjonowania, w tym doposażenie Gminnego Ośrodka Pomocy Społecznej.

Wartość - około 250 tys. zł, w tym dotacja z Europejskiego Funduszu Społecznego.

- Utworzenie żłobka w Stężycy Kolonii. Wartość - ponad 90 tys. zł, w tym dotacja z EFS.

Budowa drogi do szkoły w Krupem

Termomodernizacja i OZE SP w Siennicy Nadolnej

2020 rok

Dochody - ponad 41,5 mln zł, w tym na inwestycje prawie 6 mln 300 tys. zł, co stanowiło 15% wszystkich dochodów.

Najważniejsze zadania inwestycyjne:

- Poprawa efektywności energetycznej, czyli montaż odnawialnych źródeł energii i termomodernizacja budynków szkół podstawowych w Krupem i w Jaślikowie oraz SP Nr 3 w Krasnymstawie. Wartość - prawie 3 mln 100 tys. zł, w tym dotacja z RPO WL.

- Budowa drogi w Krupem przy szkole. Wartość - prawie 1,5 mln zł, w tym dotacja z FDS.- Usprawnienie funkcjonowania, w tym doposażenie GOPS . Wartość - ponad 146 tys. zł, w tym dotacja z EFS).

- Utworzenie żłobka w Stężycy Kolonii. Wartość - ponad 230 tys. zł, w tym dotacja z EFS.

- Zakup 36 komputerów w ramach projektów „Zdalna Szkoła" i „Zdalna Szkoła+". Wartość - 115 tys. zł, w tym prawie 100% dotacji z budżetu państwa.

2021 rok

Dochody - prawie 52,5 mln zł, w tym na inwestycje ponad 10,5 mln zł, co stanowiło 20% dochodów.

Najważniejsze zadania inwestycyjne:

- Poprawa efektywności energetycznej, w tym zakup i montaż OZE oraz termomodernizacja budynku Szkoły Podstawowej w Małochwieju Dużym. Wartość - ponad 1 mln 340 tys. zł, w tym dotacja z RPO WL.

Fundusz Sprawiedliwości sprzęt dla OSP

- Budowa drogi w Krupcu. Wartość - ponad 1 mln 130 tys. zł, w tym dotacja z Programu Rozwoju Obszarów Wiejskich.

- Budowa mostu na rzece Wieprz w Latyczowie . Wartość - 200 tys. zł.

- Utworzenie żłobka w Stężycy Kolonii. Wartość - prawie 190 tys. zł, w tym dotacja z EFS.

- Rozwój infrastruktury rekreacyjnej i kulturalnej, w tym montaż OZE na siedzibie GCK w Siennicy Nadolnej. Wartość - ponad 140 tys. zł, w tym dotacja z PROW.

Drogi wewnętrzne na osiedlu w Siennicy Nadolnej

2022 rok

Dochody - prawie 50 mln 650 tys. zł, w tym na inwestycje ponad 13 mln 800 tys. zł, co stanowiło 27% do dochodów.

Najważniejsze zadania inwestycyjne:

- Budowa dróg: w Siennicy Nadolnej (drogi osiedlowe). Wartość - ponad 1 mln 900 tys. zł, w tym dotacja z FDS; w Siennicy Nadolnej (Kasjan). Wartość - ponad 1 mln zł, w tym dotacja z FDS; Niemienice - Niemienice Kolonia - Jaślików. Wartość ponad 580 tys. zł, w tym dotacja z Programu Inwestycji Strategicznych „Polski Ład"; do terenów inwestycyjnych w Siennicy Nadolnej. Wartość - ponad 100 tys. zł, w tym dotacja z Rządowego Funduszu Inwestycji Lokalnych.

- Rewitalizacja Wieży Ariańskiej w Krynicy. Wartość - prawie 370 tys. zł, w tym dotacja z PROW.

- Projekty edukacyjne: w ramach programu „Erasmus+" - „Bliżej Europy" (wartość - prawie 80 tys. zł, w tym środki z EFS) i „Upcykling" (wartość - około 45 tys. zł, w tym środki z EFS.; zakup laptopów dla dzieci z terenów po PGR (wartość - prawie 50 tys. zł, w tym środki z Programu Operacyjnego Cyfrowa Polska); „Aktywna Mama" (wartość 45 tsy. Zł, w tym środki z Programu Operacyjnego Kapitał Ludzki); projekt dla przedszkolaków „Nowe leśne krasnoludki (wartość - prawie 410 tys. zł, w tym środki z EFS.

- Zakup lekkiego samochodu ratowniczo-gaśniczego dla OSP w Krupem. Wartość - 200 tys. zł.

- Zakup samochodu do przewozu osób niepełnosprawnych. Wartość - prawie 220 tys. zł.

Droga do terenów inwestycyjnych

2023 rok

Dochody - prawie 44,5 mln zł, w tym na inwestycje około 15 mln 200 tys. zł, co stanowiło 34% dochodów.

Najważniejsze zadania inwestycyjne:

- Budowa dróg: do terenów inwestycyjnych w Siennicy Nadolnej (wartość - prawie 2 mln 900 tys. zł, w tym dotacja z RFIL); Niemienice - Niemienice Kolonia - Jaślików (wartość - ponad 5 mln 420 tys. zł, w tym dotacja z „Polskiego Ładu); w Zażółkwi (wartość - prawie 155 tys. zł, w tym dotacja z FOGR).

- Modernizacja boisk przy SP w Siennicy Nadolnej. Wartość - ponad 1 mln zł, w tym dotacja z Ministerstwa Sportu i Turystyki.

- Modernizacja oświetlenia ulicznego. Wartość - ponad 530 tys. zł, w tym dotacja z „Polskiego Ładu.

- Rozpoczęcie przebudowy dróg, współfinansowanych z „Polskiego Ładu": Siennica Nadolna - ponad 190 tys. zł, Wincentów - prawie 80 tys. zł, Krupe - około 60 tys. zł, Białka - prawie 50 tys. zł.

- Projekty edukacyjne: „Upcykling" (wartość - prawie 70 tys. zł, w tym środki z EFS); „Nowe leśne krasnoludki" (wartość - ponad 310 tys. zł, w tym środki z EFS).

- Utworzenie Klubu Seniora. Wartość - 130 tys. zł, w tym dotacja z budżetu państwa.

Termomodernizacja i OZE SP Jaślików

Wieża Ariańska w Krynicy

- Modernizacja pomieszczeń wspólnych w budynku komunalnym 15C w Siennicy Nadolnej. Wartość - 500 tysięcy zł. Całość z Fundacji Leroy Merlin.

- Wykonanie elewacji na strażnicy OSP w Małochwieju Dużym. Wartość - 36 tys. zł.

- Przebudowa garażu w strażnicy OSP w Siennicy Nadolnej. Wartość - około 110 tys. zł.

- Doposażenie jednostek OSP. Wartość - 70 tys. zł. Całość z Funduszu Sprawiedliwości.

W latach 2019 - 2023 Gmina Krasnystaw udzieliła pomocy finansowej do inwestycji drogowych realizowanych przez Województwo Lubelskie i Powiat Krasnostawskim. Na przebudowę drogi wojewódzkiej nr 842 samorząd gminny przekazał łącznie prawie 4 mln 400 tys. zł, a do dróg powiatowych dołożył ponad 1 mln 860 tys. zł.

Dbając o bezpieczeństwo drogowe samorząd nie zapominał o bezpieczeństwie osób, które dbają o bezpieczeństwo mieszkańców. Z Funduszu Sprawiedliwości pozyskał w latach 2019-2023 kwotę 286 tys. zł na zakup sprzętu potrzebnego druhom strażakom.

Dodatkowe inwestycje były również udziałem gminnych spółek.

- Gminne Przedsiębiorstwo Gospodarki Komunalnej w Zakręciu zrealizowała dwa projekty, związane z poprawą infrastruktury wodociągowej i kanalizacyjnej. Wartość ponad 5 mln zł, w tym dotacje z PROW.

- Międzygminne Składowisko Odpadów Komunalnych „Kras-Eko" w Wincentowie. Projekt o wartości ponad 10 mln zł, w tym dotacje z RPO WL.

Mimo poważnych środków przeznaczonych na zadania inwestycyjne przez ostatnie pięć lat Gmina Krasnystaw systematycznie zmniejszała zadłużenie. Na koniec 2019 roku wynosiło ono ponad 12 mln 300 tys. zł, co stanowiło 29% budżetu, a w 2023 roku spadło do około 8,5 mln zł, czyli 19% budżetu.

Termomodernizacja SP w Małochwieju Dużym

7892

eprasa.pl b4f21d5da9

Słaniał się i bełkotał, ale jechał...

KRASNYSTAW 47-letni kierowca skody jazdę po Krasnymstawie zakończył w rowie na ul. Kłosowskiego. Okazało się, że był pod wyraźnym działaniem alkoholu. Na miejscu zdarzenia nie chciał dmuchać w alkomat, więc został zabrany do szpitala na badania.

Policjanci zostali wezwani do zdarzenia we wtorek (20 lutego) około godziny 15:00 na jedną z ulic w Krasnymstawie. Okazało się na miejscu, że skoda wjechała do przydrożnego rowu, uszkadzając przy tym znak drogowy i latarnię uliczną.

Na szczęście 47-latek jechał sam, bo mógłby zrobić komuś krzywdę.

- Był pod wyraźnym działaniem alkoholu, miał trudności z utrzymaniem równowagi, mówił bełkotliwie, a w dodatku był agresywny. Mężczyzna odmówił poddania się badaniu na jego zawartość na alkomacie, dlatego został przewieziony do szpitala w Krasnymstawie, gdzie została od niego pobrana krew do badań – mówi starsza sierżant **Anna Chuszcza**, rzeczniczka prasowa Komendy Powiatowej Policji w Krasnymstawie.

Po sprawdzeniu mężczyzny w policyjnych systemach okazało się też, że nie posiada on uprawnień do kierowania pojazdami.

- Nieodpowiedzialny kierowca za swoje zachowanie będzie tłumaczył się teraz przed sądem. Zgodnie z kodeksem karnym grozi mu kara pozbawienia wolności do lat 3 oraz wysoka grzywna. Sąd w takich przypadkach orzeka również zakaz prowadzenia pojazdów – dodaje Chuszcza.

(apm)

POWIAT CHEŁMSKI Czy pełnił w tym stanie obowiązki służbowe?

Nietrzeźwy wójt u notariusza

Policja wyjaśnia, czy Dariusz Ć., wójt jednej z gmin powiatu chełmskiego, podjął czynności służbowe, będąc pod wpływem alkoholu. Gdy po wizycie w biurze notarialnym przebadali go mundurowi, okazało się, że miał ponad 0,5 promila alkoholu w organizmie. Wójt tłumaczy się, że tego dnia był na urlopie, a do notariusza przyjechał tylko na chwilę, poproszony o przejrzenie dokumentów.

W środę (21 lutego) policja otrzymała informację, że do jednego z chełmskich biur notarialnych przyjechał i może podejmować czynności służbowe pracownik jednego z urzędów gminy powiatu chełmskiego i najwyraźniej jest pod wpływem alkoholu. Na miejsce pojechali mundurowi. Ponieważ urzędnik nie od razu poddał się badaniu alkomatem, został przewieziony na komendę policji. Tam wyszło, że miał ponad 0,5 promila alkoholu w organizmie.

Policjanci prowadzą na razie czynności wyjaśniające. Gromadzą ustalenia, zbierają materiał dowodowy, m.in. zeznania osoby, która razem z wójtem przyjechała tego dnia do notariusza.

Sprawa prowadzona jest w kierunku art. 70 § 2 Kodeksu wykroczeń, który brzmi: „kto wbrew obowiązkowi zachowania trzeźwości znajduje się w stanie po użyciu alkoholu, środka odurzającego lub innej podobnie działającej substancji lub środka i podejmuje w tym stanie czynności zawodowe lub służbowe podlega karze aresztu albo grzywny".

Wójt wyjaśnia, że był tego dnia na urlopie, a nie w pracy.

- 21 lutego mieszkaniec gminy, który od dawna usiłuje wykazywać jakieś nieprawidłowości w urzędzie gminy, sprowadził policję do kancelarii notarialnej, twierdząc, że jestem w pracy pod wpływem alkoholu. W tym czasie byłem na urlopie, do kancelarii przyszedłem tylko sprawdzić umowę – tłumaczy wójt Dariusz Ć. - Okoliczności tej sytuacji są wyjaśniane.

Zaznacza też, że w tym dniu miał uroczystość rodzinną.

- A moja wizyta w kancelarii notarialnej nie miała charakteru służbowego. Już jak byłem na urlopie, poproszono mnie o przeczytanie umowy notarialnej, która miał być tam zawarta i tylko dlatego przyjechałem. Żadnych innych czynności służbowych nie wykonywałem.

Wójt podkreśla, że opuścił spotkanie rodzinne „z powodu dbałości o sprawy gminy".

- Taka jest rola wójta. Wójtem jest się 24 godziny na dobę i mało pozostaje czasu na sprawy osobiste – dodaje. - Natomiast jeśli chodzi o działania tego mieszkańca, który zawiadomił policję, to cała społeczność gminy już wie, czego dopuszcza się ten pan, np. uporczywie wymaga różnych czynności i dokumentów w urzędzie i jego działania są odbierane jako utrudnianie pracy. Być może podyktowane jest to walką polityczną przed zbliżającymi się wyborami samorządowymi... - dodaje.

(apm)

Wykiwała ją „córka"

POW. KRASNOSTAWSKI 57-letnia mieszkanka powiatu krasnostawskiego straciła prawie 6000 złotych. Na komunikatorze otrzymała prośbę od córki o opłacenie jej zakupu nowego telefonu. Nie podejrzewała, że podszyła się pod nią oszustka.

Do Komendy Powiatowej Policji w Krasnymstawie w ubiegłym tygodniu zgłosiła się 57-letnia mieszkanka powiatu, która padła ofiarą oszustów internetowych.

- Na jednym z komunikatorów otrzymała wiadomość z obcego numeru telefonu. Rozmówca przekonywał kobietę, że jest jej córką, a pisze z innego numeru, ponieważ stary aparat wpadł do toalety i nie działa. Oszustka poprosiła o wykonanie dwóch przelewów w celu opłacenia zakupu nowego telefonu – mówi starsza sierżant **Anna Chuszcza**, rzeczniczka prasowa Komendy Powiatowej Policji w Krasnymstawie.

fot. KPP w Krasnymstawie

Pokrzywdzona dzwoniła nawet do swojej córki, by zweryfikować te informacje, jednak ta miała wyłączony telefon, dlatego kobieta założyła, że historia jest prawdziwa.

- Wykonała dwa przelewy na wskazany numer konta i tym sposobem straciła blisko 6000 złotych. Po fakcie udało się dodzwonić do córki, wtedy już wiedziała, że padła ofiarą oszusta – dodaje policjantka. I apeluje, żeby każdorazowo, gdy ktoś prosi nas o pomoc finansową, sprawdzać, czy w rzeczywistości to na pewno ta osoba, za którą się podaje.

- Nie działajmy pod presją czasu. Zawsze zadzwońmy do tej osoby bądź innego bliskiego, który może potwierdzić przekazane nam wiadomości – ostrzega Chuszcza.

(apm)

Zapłacił i stracił

KRASNYSTAW Kolejny mieszkaniec powiatu krasnostawskiego dał się oszukać. Stracił prawie 3000 podczas zakupu laptopa na jednym z portali społecznościowych. Policjanci apelują o ostrożność podczas internetowych transakcji.

36-latek kilka dni temu zawiadomił policję o oszustwie i opowiedział, jak do tego doszło. Komputer wystawiony był na sprzedaż za kwotę 3200 zł. Mężczyzna skontaktował się ze sprzedającym. W trakcie rozmowy wynegocjował niższą cenę. Otrzymał numer konta, na które wpłacił umówioną kwotę 2700 złotych.

- Mężczyźni kontaktowali się poprzez komunikator oraz kilkukrotnie rozmawiali telefonicznie. W trakcie rozmów sprzedający zapewniał, że laptop zostanie wkrótce wysłany przesyłką kurierską,

fot. 27707/Pixabay

następnie, że przesyłka została wysłana i na pewno niebawem dotrze, a po upływie kilku dni sprzedający przestał odbierać telefon – mówi starsza sierżant **Anna Chuszcza**, rzeczniczka prasowa Komendy Powiatowej Policji w Krasnymstawie.

36-latek oczywiście nie otrzymał zakupionego laptopa, pieniędzy też nie odzyskał.

- Podczas zakupów w Internecie pamiętajmy o ostrożności i sprawdzaniu wiarygodności sprzedających. Zachowajmy czujność, szczególnie kiedy przedmiot wystawiony jest w atrakcyjnej cenie. Przed dokonaniem zakupu warto sprawdzić najpierw opinie o sprzedającym i przeczytać komentarze innych osób. Pamiętajmy, że najbezpieczniejszą formą płatności jest płatność przy odbiorze – radzi policjantka.

(apm)

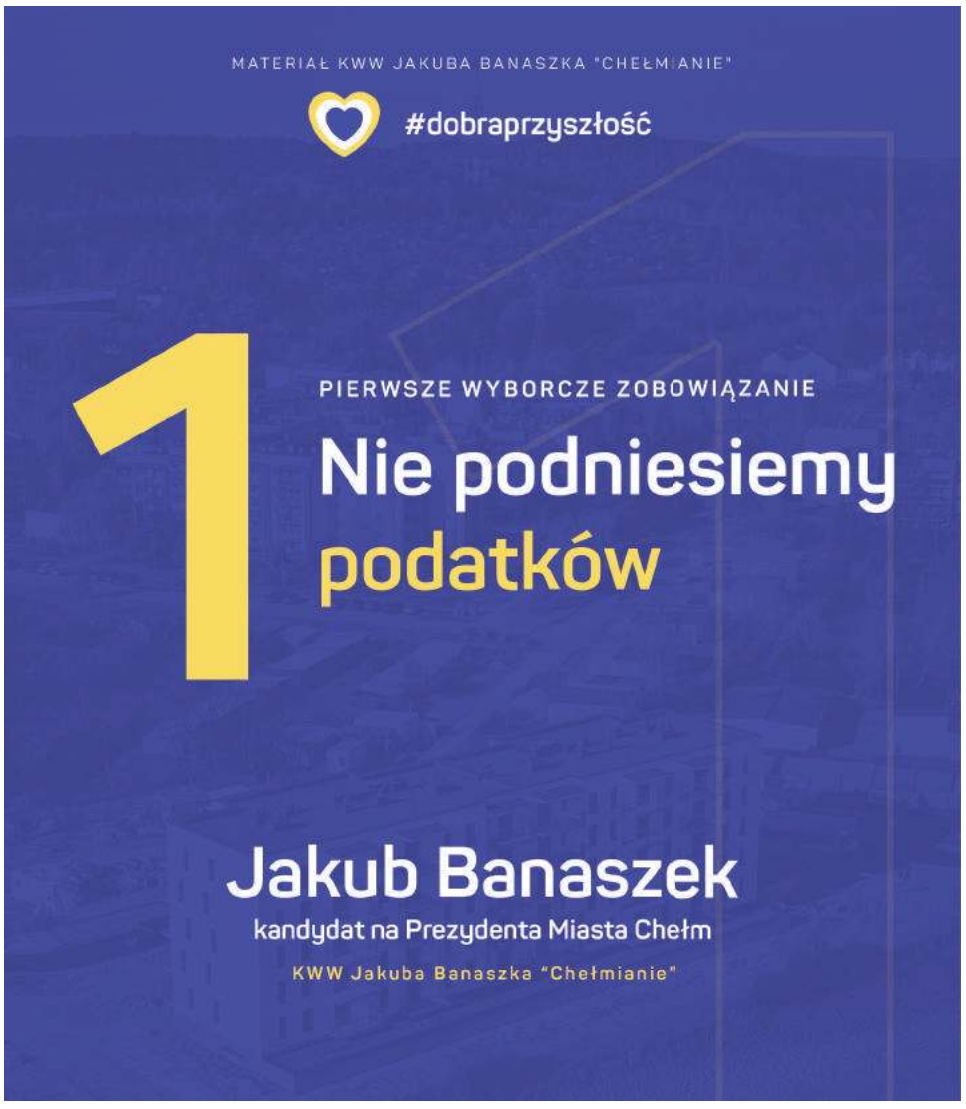

eprasa.pl b4f21d5da9

POWIAT KRASNOSTAWSKI Dyrektor wyjaśnia, skąd problemy...

Radny docieka, dlaczego w szpitalu nie działa OIOM?

Podczas ostatniej sesji rady powiatu rady Janusz Szpak skierował zapytanie do dyrektora krasnostawskiego szpitala Andrzeja Jarzębowskiego. Dociekał, dlaczego Oddział Intensywnej Opieki Medycznej nie działa?

Janusz Szpak powiedział, że został poproszony przez pracowników i pacjentów szpitala, by podczas sesji poruszyć ten temat.

- Od dwóch tygodni nie pracuje jeden z najlepiej wyposażonych na Lubelszczyźnie oddziałów, czyli nasz OIOM. Jeśli nie ma tego oddziału, to wykonywanie zabiegów operacyjnych jest uniemożliwione - mówił radny.

Ubolewał nad tym, że sytuacja personalna na oddziale jest bardzo trudna. Wspomniał, że jedna z lekarek jest w wieku emerytalnym, a drugi lekarz po poważnym zabiegu.

- Pracownicy i pacjenci proszą, by od 1 marca oddział rozpoczął pracę - dodał radny Szpak.

Obecny na sesji dyrektor krasnostawskiego szpitala **Andrzej Jarzębowski** przyznał, że sytuacja była dosyć trudna. Powodem była nagła choroba jednego z lekarzy.

- Zawiesiliśmy tylko część pracy oddziału anestezjologii i intensywnej terapii, więc szpital posiada całodobowe zabezpieczenie w postaci lekarza anestezjologa. Pozwala nam to wykonywać wszystkie zabiegi, te pilne i nagłe, a także planowe - mówił Jarzębowski.

Dyrektor dodał, że szpital został zmuszony do zamknięcia oddziału intensywnej terapii. Ale zapewnił, że nie zagraża to właściwej hospitalizacji pacjentów. Przyznał jedynie, że powoduje spore utrudnienie.

- Robimy wszystko, by jak najszybciej powrócić do stanu oczekiwanego, normalnego, ale nie jest to prosta sprawa... Wszędzie, praktycznie w każdym szpitalu brakuje lekarzy anestezjologów. To bardzo deficytowa specjalność - wyjaśniał dyrektor.

Wspomniał także, że wiele szpitali działa bez oddziału intensywnej terapii. Jednocześnie przyznał rację radnemu Szpakowi, że krasnostawski oddział był na bardzo wysokim poziomie leczenia pacjentów.

Szpital w Krasnymstawie potrzebuje nie tylko anestezjologów. Poszukuje także: endokrynologów, diabetologów, pediatrów, chirurgów i lekarzy rodzinnych, specjalistów do pracy na oddziale ratunkowym oraz diagnostów.

fot. Samodzielny Publiczny Zespół Opieki Zdrowotnej w Krasnymstawie

Niektóre z ogłoszeń na stronie internetowej szpitala widnieją od 2022 r. **AK**

Holender honorowym obywatelem miasta

KRASNYSTAW Rada miasta wyróżniła tytułem Honorowy Obywatel Miasta Krasnystaw Holendra Anne Jana Hielema. Szczególnie wyróżnił się on, działając na korzyść lokalnej przedsiębiorczości. Uchwała została podjęta jednogłośnie. Nadanie tytułu nastąpi 3 marca podczas obchodów 630-lecia miasta.

fot. linkedin.com

W treści wniosku złożonego przez mieszkańców szczegółowo opisano działania oraz efekty pracy przedsiębiorcy.

Anne J. Hielema urodził się w kwietniu 1955 r. w gminie Dantumadeel w Holandii. W 2000 r. przyjechał do Polski po raz pierwszy na międzynarodowe forum gospodarcze w Lublinie. Od tamtej pory czynnie bierze udział w różnych spotkaniach, które wpływają na rozwój Lubelszczyzny. W 2002 roku za jego namową przedsiębiorcy z Holandii postanowili przyjechać do Polski i tutaj podjąć się działań i inwestycji. Od tamtego czasu postanowił jeszcze bardziej zaangażować się w pracę na naszych terenach i na stałe tutaj właśnie zamieszkać - w Niemienicach pod Krasnymstawem.

W 2007 roku wspólnie z żoną założył firmę „Doran", która działa międzynarodowo, współpracując z m.in. z Holandią, Danią, Stanami Zjednoczonymi Ameryki. Od 2017 roku działa na terenie miasta Krasnystaw.

„Obecnie na terenie Krasnegostawu działają dwie firmy, które rozwinęły się dzięki działaniom Hielemy. To Wemax Polska i Mazurek Metal. Od początku działalności we wszystkich firmach, które stworzył, powstało ponad 300 miejsc pracy dla mieszkańców. Miejscowy rozwój to właśnie zasługa Anne Jana Hielemy. Dotychczas promuje on rozwój tutejszych obszarów na światowych rynkach gospodarczych. Jest także społecznikiem oraz ofiarodawcą charytatywnym. Wspierał też krasnostawskie szkoły, wyposażając je w sprzęty" - czytamy w uzasadnieniu.

Tytuł Honorowy Obywatel Miasta Krasnystaw do tej pory otrzymali: **dr inż. Ryszard Rabiega**, **inż. Wacław Sennik**, **Wiltrud Wessel**, **ksiądz prałat Piotr Kimak**, **ksiądz kanonik Ryszard Winiarski**, **dr inż. Kazimierz Stołecki** oraz **Marek Suliga**. **AK**

Chmielaki dla lokalnych przedsiębiorców bez opłat?

KRASNYSTAW Chmielaki to sztandarowa miejska impreza, od wielu lat ciesząca się dużą popularnością. Temat piwnego święta został poruszony na ostatniej sesji Rady Miasta Krasnystaw. Radny Kamil Hukiewicz złożył interpelację, w której wnioskuje, aby przedsiębiorcy z Krasnegostawu, którzy chcą swoją działalność zaprezentować podczas chmielaków, zostali zwolnieni z opłat.

Złożona interpelacja dotyczy firm, które zarejestrowane są na terenie miasta Krasnystaw. Przedsiębiorców, którzy w ramach prowadzonej działalności gospodarczej wykonują usługi (sprzedaż lub inną) podczas corocznego święta chmielarzy i piwowarów.

- Ostatnie lata to trudny czas dla wszystkich małych i średnich przedsiębiorców. Zadaniem naszego samorządu powinno być między innymi wsparcie ich działań na terenie naszego miasta, tak by stworzyć przedsiębiorcom przyjazne warunki do działania i rozwoju. W przypadku, gdy lokalne firmy lepiej się rozwijają i prężniej działają w naszym mieście, to i samorząd jest silniejszy. Generuje to też większe wpływy z podatków do budżetu, więcej miejsc pracy - mówił rady Hukiewicz.

Zasugerował, aby wesprzeć lokalnych przedsiębiorców. Podkreślił, że przyniesie to duże korzyści dla miasta.

- Proszę, o rozważenie odstąpienia od pobierania opłat od miejscowych, lokalnych przedsiębiorców, którzy chcą zaprezentować swoją działalność gospodarczą podczas Chmielaków Krasnostawskich 2024 r. lub określenie dla nich opłat na poziomie minimalnym, tak aby promować lokalny rynek i lokalnych przedsiębiorców - podsumował Kamil Hukiewicz. **AK**

Remont ulicy Kościuszki zakończony

GM. KRAŚNICZYN Mieszkańcy powinny być usatysfakcjonowani. To właśnie na ich wniosek przeprowadzono modernizację ulicy Kościuszki w Kraśniczynie. Remont właśnie się zakończył. Jest nowa nawierzchnia z kostki brukowej.

Ulica Kościuszki to droga wewnętrzna w Kraśniczynie. Odcinek o długości 60 m i szerokości od 6 do 8 m po przebudowie zyskał nową nawierzchnię z kostki brukowej. Wybudowano też chodnik po jednej stronie jezdni. Dodatkowo wymieniono wszystkie zasuwy wodociągowe.

- Poprawa infrastruktury drogowej na terenie gminy Kraśniczyn jest jednym z najważniejszych zadań realizowanych przez gminę. Każdy remont, przebudowa czy budowa mostu, chodników, oświetlenia ulicznego oraz dróg gminnych służy poprawie bezpieczeństwa zarówno kierujących pojazdami, jak i pieszych - mówi wójt gminy **Monika Grzesiuk**.

W gminie Kraśniczyn zrealizowano przez ostatnie lata inwestycje drogowe na łączną kwotę ponad 11 milionów złotych. **AK**

KRASNYSTAW Sąsiedzi skarżą się na właścicieli zwierząt gospodarskich

Nie chcą wsi w mieście

Mieszkańcom nie podoba się hodowanie zwierząt na terenie miasta. Niestety, nasze prawo nie pozwala zbadać zapachu, który szczególnie im przeszkadza.

Podczas sesji rady miasta (15 lutego) radny **Dariusz Turzyniecki** złożył interpelację, aby przeprowadzić kontrolę w zakresie utrzymywania zwierząt gospodarskich na terenach posesji, które położone są poza obszarem rolniczym.

Radny w swej interpelacji przyznał, że zdarza się coraz więcej „sąsiedzkich nieporozumień", wynikających z hodowania zwierząt na terenach miejskich osiedli, gdzie jest zabudowa jednorodzinna.

- Związane jest to z możliwymi uciążliwościami w postaci np. hałasu lub zapachu. Przepisy naszego prawa nie są zbyt precyzyjne w tym zakresie, w zasadzie regulują to artykuły kodeksu cywilnego - tłumaczy radny Turzyniecki.

fot. freepik.com / Zdjęcie ilustracyjne

W przepisach zasygnalizowane jest, że właściciele posesji nie powinni na swym terenie prowadzić działań, które zakłócałyby społeczno-gospodarcze przeznaczenie nieruchomości.

- Wobec tego zgłaszam się z interpelacją o dokonanie analizy prawnej, przez służby prawne urzędu, dotyczącej możliwości uszczegółowienia zapisów naszego regulaminu w zakresie lokalizacji pomieszczeń dla chowu zwierząt gospodarskich w określonej odległości od budynków sąsiednich bądź wymaganej wielkości działki - wnioskował Dariusz Turzyniecki. **AK**

eprasa.pl b4f21d5da9

GMINA LEŚNIOWICE Co łączy Janówkę z Kolemczycami?

Power Hub ma plany na biogazownię

To olsztyńska spółka, która złożyła w ostatnim czasie dwa wnioski o wydanie decyzji o środowiskowych uwarunkowaniach dla przedsięwzięcia polegającego na budowie biogazowni. Co ciekawe obiekt, który miałby powstać w Dorohusku, posiada dokładnie te same parametry, jak ten, o którym mowa w przypadku Leśniowic.

źródło: Freepik, zdjęcie ilustracyjne

Nie sposób mówić o szczegółach

Władze gminy twierdzą, że na tym etapie trudno mówić o konkretnych decyzjach i składać jakiekolwiek deklaracje. Pojawił się wniosek, dokumentacja była kompletna, zatem urzędnicy nie mieli podstaw do tego, aby nie wszcząć standardowego postępowania administracyjnego. Niemniej, jak twierdzą, nie oznacza to, że nie można wskazać kilku wątpliwości.

- Po analizie map i dokładnym zapoznaniu się z miejscem, gdzie miałby powstać zakład, doszliśmy wspólnie do wniosku, że jednak mógłby zostać zlokalizowany za blisko zabudowań mieszkalnych. Do tego dochodzi kwestia dojazdu, a docelowo transportu materiału, który miałby być przerabiany na linii zasilającej. Nasze drogi gminne posiadają oczywiście pewne ograniczenia tonażowe, zatem jest to już drugi czynnik, który budzi nasze wątpliwości – zaznacza zastępczyni wójt **Marta Sulej-Dobosz**.

Zgodnie z obowiązującym prawem wniosek inwestora trafił teraz do właściwych organów, które zajmą się analizą projektów i wydadzą odpowiednie zalecenia. Opinię w tej sprawie musi wydać chociażby Regionalny Dyrektor Ochrony Środowiska w Lublinie, Państwowy Powiatowy Inspektor Sanitarnym w Chełmie oraz dyrektor Państwowego Gospodarstwa Wodnego Wody Polskie Zarząd Zlewni w Białej Podlaskiej. Po jej wydaniu inwestor proszony jest najczęściej o uzupełnienie dokumentacji o szczegółowe informacje dotyczące funkcjonowania obiektu.

Mieszkańcy już zareagowali

Okazuje się, że pomysł właściciela spółki nie spodobał się na tyle, że radny z terenu Janówki **Stefan Adamczuk** oraz sołtys tej miejscowości **Zbigniew Biłan** postanowili wystosować do urzędu petycję zawierającą sprzeciw przeciwko szkodliwym, ich zdaniem, planom. Pod dokumentem podpisało się ok. 25 osób, mieszkańców Janówki.

- Nie popieramy tego projektu z oczywistych względów. Według specyfikacji ta biogazownia miałaby być przynajmniej dwukrotnie większa od obiektu, który funkcjonuje w Turowcu. Tam mieszkańcy nie są zadowoleni z biogazowni – zaznacza Adamczuk.

Wójt **Joanna Jabłońska** uważa jednak, że reakcja radnego i zainteresowanych sprawą mieszkańców była przedwczesna i sugeruje, że najpierw powinni byli zgłosić się do urzędu i uzyskać rzetelne informacje.

- Zarzucono nam, że za inwestycję odpowiada gmina. To nieprawda. Jeśli tak by istotnie było, to musielibyśmy sprawę tę przedyskutować w gronie radnych, a następnie podejmować jakieś kroki na radzie gminy. Poza tym mieszkańcy zostali powiadomieni o innej lokalizacji zakładu, natomiast we wniosku, który do nas trafił, została przedstawiona bardzo precyzyjnie. To działki o numerach 12/1 i 13/1. Są to, co także warto podkreślić, grunty prywatne. Inwestor ma prawo wystąpić z wnioskiem, a my musimy przeprowadzić całą procedurę zgodnie z prawem – precyzuje wójt Jabłońska.

Wiele niewiadomych, ale procedurę przeprowadzić trzeba

Co wiemy o sposobie funkcjonowania zakładu? Niewiele. Ponieważ jednak dysponujemy już wiedzą na temat instalacji, która została zgłoszona w urzędzie w Dorohusku, to na zasadzie analogii można pokusić się o przywołanie kilku podstawowych faktów.

Otóż spółka Power Hub z Olsztyna chciałaby wybudować na dwóch działkach zakład, który energię – ciepło oraz energię elektryczną – pozyskiwałby z odpadów rolniczych. Co to oznacza? Że w specjalnej instalacji przetwarzane byłyby „substraty pochodzenia rolno-spożywczego m.in. kiszonki roślin energetycznych, pozostałości z przetwórstwa rolno-spożywczego: pulpa ziemniaczana, wytłoki, serwatka, resztki poubojowe oraz inne (mogą to być odpady/produkty uboczne oraz produkty uboczne pochodzenia zwierzęcego), osady ściekowe, z przyzakładowych oczyszczalni ścieków (bez udziału ścieków komunalnych), gnojowica świńska, obornik, pomiot ptasi" (pis. oryg.) - czytamy w tzw. karcie informacyjnej przedsięwzięcia, którą złożono w Dorohusku. O ile w przypadku Janówki plany inwestora są takie same, to wiadomo też, że zakład byłby w stanie przetwarzać ok. 100 ton materiału na dobę.

- Zechcemy rzetelnie przeanalizować wszystkie dostępne nam informacje i przeprowadzić, zgodnie z literą prawa, całą procedurę. Jeśli okaże się, że inwestycja będzie budziła nasze zasadnicze wątpliwości, to po prostu nie powstanie. Warto też pamiętać o tym, że taka procedura zakłada szerokie konsultacje społeczne – mówi wójt Joanna Jabłońska. **RC**

Przez cukierki i opary

POW. KRASNOSTAWSKI

Prawie 1,5 promila alkoholu w organizmie miał 25-latek, który wpadł w ręce mundurowych podczas kontroli drogowej. Policjantom wmawiał, że nie pił alkoholu, a tylko jadł cukierki, które go zawierały. Grozi mu do 3 lat pozbawienia wolności.

Do zdarzenia doszło w poniedziałek (19 lutego). Mundurowi z Posterunku Policji w Siennicy Różanej na terenie gminy zatrzymali do kontroli drogowej audi, którym kierował 25-latek z gminy Wojsławice. Mężczyzna jechał z kolegą.

- To miała być rutynowa kontrola, jednak szybko okazało się, że obaj mężczyźni są nietrzeźwi. Badanie alkomatem wykazało, że kierujący miał w organizmie prawie 1,5 promila alkoholu, a jego pasażer ponad 3 promile. 25-latek początkowo nie przyznawał się do spożywania alkoholu. Policjantom tłumaczył, że jadł cukierki, które go zawierały, a dodatkowo mógł nawdychać się oparów od kolegi – mówi starsza sierżant **Anna Chuszcza**, rzeczniczka prasowa Komendy Powiatowej Policji w Krasnymstawie.

Teraz mężczyzna stanie przed sądem. Zgodnie z kodeksem karnym grozi mu do 3 lat pozbawienia wolności. **(apm)**

eprasa.pl b4f21d5da9

ŁOPIENNIK GÓRNY Na terenie gminy błąka się wiele bezpański psów...

Ludzie bez serca wyrzucają zwierzaki z samochodów

Mieszkańcy są zaniepokojeni tym procederem. Twierdzą, że szczeniaki, małe kocięta, a także dorosłe psy wyrzucane są z samochodów nawet w biały dzień. Bezwzględni właściciele nie boją się kar za takie traktowanie zwierząt, bo są zbyt rzadko wymierzane. - To się powinno zmienić! - uważają ci, którym los bezdomnych zwierzaków nie jest obojętny.

Z prośbą o interwencję w tej sprawie zgłosili się do nas mieszkańcy gminy Łopiennik Górny.

- Każdy ma swoje sumienie, ale to smutne, że niemal codziennie w naszej okolicy widujemy błąkające się zwierzaki. Mieszkamy w Borowicy. Tu wokół są lasy, pewnie dlatego wyrzucają je u nas. Każdy taki przypadek zgłaszamy do urzędu gminy - tłumaczy nam mieszkaniec wsi.

Mieszkańcy mówią, że są bezradni.

- Kiedy coś się zmieni? Świadomość surowej kary, a nawet pozbawienia wolności nie są w stanie zatrzymać tego zjawiska - ubolewa nasz Czytelnik.

A wiosną statystyki urosną...

Niebawem ten proceder znów się nasili, bo wiosną i latem samorządy otrzymują najwięcej zgłoszeń o porzuconych kotach i psach. Problem dotyka większość gmin i miast. W szczególności jednak mają z tym kłopot właśnie te miejscowości, które położone są w zaciszu, blisko lasu. Tam najłatwiej wyrzucić niechciane zwierzę.

Skontaktowaliśmy się z Urzędem Gminy w Łopienniku Górnym. Potwierdziło się to, co usłyszeliśmy od mieszkańców.

- Do gminy co chwilę docierają informacje o bezpańskich psach czy kotach. Każde takie zgłoszenie weryfikujemy i dokonujemy odławiania. Następnie zwierzaki trafiają do jednej z dwóch lecznic, z którymi współpracujemy - mówi **Żaneta Stręfner**, pracownica urzędu.

Dane z 2023 wręcz szokują. W gminie Łopiennik Górny w ubiegłym roku zgłoszono 32 bezpańskie psy oraz 56 kotów. Oczywiście czasami mieszkańcy sami, bez zgłoszeń przygarniają zagubione zwierzęta, więc dane i tak są zapewne zdecydowanie zaniżone.

fot.freepik.com

Sołtys Borowicy **Urszula Szpakowska** również dostrzega ten problem.

- Zdarzają się u nas takie sytuacje, ale mieszkańcy często sami przygarniają te zwierzęta. Prawdopodobnie podrzucają u nas psy i koty, bo wokół są lasy... - potwierdza pani Urszula.

Albo dom, albo schronisko

Zapewnienie schronienia dla porzuconych zwierząt to duży koszt. W ubiegłym roku Urząd Gminy Łopiennik Górny przeznaczył na ten cel prawe 40 tysięcy złotych.

- Chcemy zachęcić do adopcji. Dlatego, jeśli ktoś zdecyduje się przygarnąć zwierzę do siebie, opłacamy: zabieg kastracji, odrobaczania, odpchlenia i szczepienia - mówi Żaneta Stręfner.

Znalezione zwierzęta trafiają do lecznicy, ich pobyt wraz z kosztem czynności pielęgnacyjny i leczenia opłaca gmina. Urząd głównie za pośrednictwem Internetu szuka nowych właścicieli. Według prawa gmina musi zająć się wszystkimi zwierzętami, jednak adopcja jest dla zwierząt lepszym rozwiązaniem. W domach zwierzęta czują się bezpieczniej.

- Nie zawsze to się udaje. Małe koty, szczeniaki szybko znajdują nowy dom, inne trafiają do schroniska - dodaje.

Gmina ma podpisaną umowę z taką placówką, jednak by przekazać tam zwierzę, urząd musi dokonać jednorazowej opłaty, która wynosi około 3500 złotych.

Nie tylko gmina Łopiennik Górny

O tym problemie rozmawialiśmy też z pracownikami Urzędu Gminy w Krasnymstawie. Sytuacja jest podobna.

- W każdym tygodniu mamy 2-3 zgłoszenia o błąkających się zwierzętach. Mamy podpisaną umowę z lecznicą, gdzie trafiają. Pracownicy weterynarii na nasze zlecenie poszukują adopcji. Często zgłaszają się chętni, ale gdy ich nie ma, zwierzęta trafiają do schroniska... - mówi nam pracownik urzędu gminy.

Czasami porzucone zwierzaki, szczególnie te duże, często głodne i zdesperowane, mogą być zagrożeniem. W trosce o bezpieczeństwo dzieci należy działać szybko, dlatego urzędnicy proszą, by nie zwlekać, i nawet gdy nie ma pewności, czy zwierzę jest porzucone, czy po prostu uciekło z posesji, na bieżąco informować o takich sytuacjach.

- Mamy zgłoszenia od mieszkańców, ponieważ martwią się o zwierzęta, ale także o swoje dzieci. Gdy pociechy idą na przystanek, by jechać do szkoły, psy biegają między nimi. To naprawdę niebezpieczne. Dlatego musimy działać szybko – dodaje.

Urząd Gminy Krasnystaw przypomina, że od dwóch lat działa program, z którego mogą skorzystać właściciele kotów i przeprowadzić sterylizację na koszt gminy. W tamtym roku dokonano około 70 takich zabiegów.

Nie lepiej przedstawia się sytuacja w mieście Krasnystaw. Tu również straż miejska otrzymuje regularnie zgłoszenia o błąkających się po ulicach zwierzakach. W roku 2023 zostało porzuconych prawie 100 kotów i niewiele mniej psów.

Każdy taki proceder nie jest bezkarny, ale właściciela czworonoga trzeba przyłapać na gorącym uczynku. Policja przypomina, że zgodnie z prawem porzucenie zwierzęcia przez właściciela bądź przez inną osobę, pod której opieką pozostaje, jest jedną z form znęcania się nad zwierzętami, za co grozi kara nawet do 3 lat pozbawienia wolności. **AK**

W tym zaułku ma być pięknie

KRASNYSTAW Dokumentacja jest praktycznie dopięta na „ostatni guzik". Niebawem zostaną podjęte kolejne kroki tej ważnej dla mieszkańców inwestycji. W planach zagospodarowania ul. Zaułek Nadrzeczny jest: amfiteatr, tężnia solankowa, plaża i rozległy naturalistyczny teren rekreacyjny.

We wtorek, 20 lutego, członkowie Zespołu ds. Dziedzictwa Kulturowego Krasnegostawu spotkali się z projektantami tego zadania. Posiedzeniu przewodniczył **Marcin Wilkołazki**, wiceprzewodniczący Rady Miasta Krasnystaw. Wzięli w nim również udział: **Lucjan Cichosz**, zastępca burmistrza Krasnegostawu, kierownicy i pracownicy kilku wydziałów urzędu miasta i przedstawiciele Młodzieżowej Rady Miasta Krasnystaw. Na wstępie architekci **Natalia Przesmycka** i **Bartłomiej Kwiatkowski** przedstawili aktualizację projektu.

- Uwzględnia ona zgłoszone na sierpniowym spotkaniu uwagi i propozycje. Następnie rozpoczęliśmy dyskusję, podczas której przeanalizowaliśmy główne elementy projektu, takie jak: przebudowa amfiteatru, tężnia solankowa, plaża miejska, ciągi komunikacyjne czy zielone tereny rekreacyjne. Wynikiem naszej pracy były drobne poprawki, które zostaną wprowadzone do projektu oraz zmiana rodzaju plaży rzecznej - wyjaśnia Marcin Wilkołazki.

Co jest w planach?

Przedsięwzięcie dotyczy zagospodarowania terenu Zaułka Nadrzecznego jako obszaru rekreacyjnego z uwzględnieniem m.in.: remontu i przebudowy amfiteatru na ponad 2000 miejsc, a także budowy stref parkingowych, tężni solankowej, toalety publicznej, placów zabaw dla dzieci młodszych i starszych, elementów małej architektury. Przy nowych ciągach komunikacyjnych ustawione zostaną prace, które powstają podczas corocznych plenerów rzeźbiarskich.

Pełna dokumentacja będzie gotowa w ciągu najbliższych tygodni. Kolejny krok to pozyskanie środków na realizację tego zadania. **AK**

KOMUNIKAT

Burmistrz Krasnegostawu informuje, że w dniach 26 lutego – 8 marca 2024 r. trwają konsultacje społeczne w sprawie nadania nazwy ronda położonego w Krasnymstawie na skrzyżowaniu drogi krajowej nr 17 z drogą wojewódzką nr 812.

Szczegółowe informacje o konsultacjach oraz ankieta konsultacyjna znajdują się na stronie www.krasnystaw.pl, w Biuletynie Informacji Publicznej Urzędu Miasta Krasnystaw (zakładka „Ogłoszenia 2024") oraz w Wydziale Gospodarki Nieruchomościami i Ochrony Środowiska (pok. 26) lub Biurze Obsługi Mieszkańców Urzędu Miasta Krasnystaw, Plac 3 Maja 29, 22-300 Krasnystaw.

7919

OBWIESZCZENIE

Burmistrz Miasta i Gminy Izbica powiadamia o rozpoczęciu konsultacji społecznych dotyczących **projektu Gminnego Programu Rewitalizacji Gminy Izbica na lata 2024-2030.**

Na podstawie art. 6 oraz 7 ust. 2 i 3 ustawy z dnia 9 października 2015 r. o rewitalizacji (Dz. U. z 2021 r. poz. 485, z 2023 r poz. 28, 1688), Burmistrz Miasta i Gminy Izbica ogłasza konsultacje społeczne, których przedmiotem będzie projekt Gminnego Programu Rewitalizacji Gminy Izbica na lata 2024-2030. Konsultacje społeczne mają na celu zebranie uwag do wyżej wymienionego projektu GPR.

Termin konsultacji: **od 26.02.2024 r. do 02.04.2024 r.**

Konsultacje będą prowadzone w następujących formach:

1. **formularz uwag w postaci papierowej lub elektronicznej:**
   a) Uwagi i opinie można składać:
   b) drogą elektroniczną na adres: ugizbica@mbnet.pl
   c) drogą korespondencyjną na adres: Urząd Miasta i Gminy Izbica, ul. Gminna 4, 22-375 Izbica,
   d) osobiście w Urzędzie Miasta i Gminy Izbica, ul. Gminna 4, 22-375 Izbica pokój nr. 3, w godzinach 8.00-16.00 poniedziałek, 07.00-15.00 wtorek-piątek,
   e) osobiście w trakcie trwania spotkania konsultacyjnego.
2. **zbieranie uwag ustnych:**
   a) przekazanych z wykorzystaniem numeru telefonu; Uwagi ustne można zgłosić pod numerem telefonu 84 618 30 34 wew. 37 w godzinach 8.00-16.00 poniedziałek, 07.00-15.00 wtorek-piątek,
   b) przekazanych osobiście Urzędzie Miasta i Gminy Izbica, ul. Gminna 4, 22-375 Izbica, pokój nr. 3 parter.
   c) osobiście w trakcie trwania spotkania konsultacyjnego.
3. **spotkanie konsultacyjne zaplanowane w dniu 15.03.2024 r. w godz. 10.00-12.00 w Wiejskim Domu Kultury w Wólce Orłowskiej.**

Informacja o konsultacjach społecznych zostanie podana do publicznej wiadomości:

- w Biuletynie Informacji Publicznej Urzędu Miasta i Gminy Izbica pod adresem internetowym: https://ugizbica.bip.e-zeto.eu
- na stronie Gminy Izbica pod adresem internetowym: www.gminaizbica.pl
- na tablicy ogłoszeń w budynku Urzędu Miasta i Gminy Izbica
- na tablicach informacyjnych w sołectwach na terenie gminy
- przez publikację w prasie w rozumieniu art. 7 ust. 2 pkt 1 ustawy z dnia 26 stycznia 1984 r. – Prawo prasowe (Dz. U. z 2018 r. poz. 1914).

Nie będą rozpatrywane uwagi, które wpłyną po 02.04.2024 r.

W przypadku dostarczenia uwag za pośrednictwem poczty decyduje data wpływu korespondencji do Urzędu Miasta i Gminy Izbica.

Informacja podsumowująca konsultacje społeczne zostanie opracowana zgodnie z art. 6 ust. 7 i 8 ustawy z dnia 9 października 2015 r. o rewitalizacji oraz zamieszczona na stronie internetowej Gminy Izbica, na stronie podmiotowej gminy w Biuletynie Informacji Publicznej oraz na żądanie osób zainteresowanych, udostępniona w siedzibie Urzędu.

Niezwłocznie po zakończeniu konsultacji sporządzony zostanie raport podsumowujący ich przebieg, zawierający wykaz zgłoszonych uwag wraz z ustosunkowaniem się do nich oraz protokół z przeprowadzonych w ramach konsultacji czynności.

Burmistrz Miasta i Gminy Izbica

/-/ mgr Jerzy Lewczuk

7916

eprasa.pl b4f21d5da9

Który z naszych posłów najlepiej się klika?

REGION Instytut Przywództwa stworzył ranking popularności w Internecie posłów X kadencji. Czynnikiem wskazującym tę popularność jest liczba wyszukiwań danego posła poprzez Google.

Donald Tusk jest posłem X kadencji Sejmu RP, który w 2023 roku wzbudził największe zainteresowanie internautów. O premiera pytano co miesiąc średnio 368 000 razy. Na drugim miejscu znalazł się **Jarosław Kaczyński** z 246 000 wyszukiwań w miesiącu, a na trzecim **Mateusz Morawiecki** i **Zbigniew Ziobro** ex aequo z liczbą 201 000 wyszukiwań miesięcznie, wynika z rankingu zainteresowania w Internecie posłami na Sejm RP X kadencji przygotowanego przez Instytut Przywództwa na podstawie zapytań w wyszukiwarce Google. Są również posłowie, których nazwisko nie pojawiło się w wyszukiwarce ani razu...

Jak wygląda sytuacja posłów z okręgu wyborczego nr 7? Największą popularnością w Internecie cieszyła się jedynka na liście PiS z naszego okręgu - **Mariusz Kamiński,** którego nazwisko wpisano do wyszukiwarki 40 500 razy. Kolejny na lokalnej liście uplasował się **Dariusz Stefaniuk** (PiS). Posła udzielającego się na TikToku wyszukiwano 8 100 razy. Nazwisko posła Konfederacji **Witolda Tumanowicza** wpisywano 5 400 razy, zaś 4 400 razy posła **Jarosława Sachajko** (PiS). **Tomasz Zieliński** (PiS) wzbudził zainteresowanie 3 600 osób. Informacji na temat posła PiS **Marcina Romanowskiego** szukano w sieci 2 900 razy. Posłanka Koalicji Obywatelskiej **Małgorzata Gromadzka** była wyszukiwana 1 300 razy. Informacji na temat chełmskiej posłanki **Anny Dąbrowskiej-Banaszek** (Prawo i Sprawiedliwość) wyszukiwano 590 razy, tyle samo, co na temat posła **Krzysztofa Grabczuka** (Koalicja Obywatelska). Poseł **Sławomir Ćwir** (Trzecia Droga) był wyszukiwany 480 razy. Nazwisko posła **Wiesława Różyńskiego** (Trzecia Droga) pojawiło się w wyszukiwarce 390 razy. **Sławomir Zawiślak** (PiS) ex aequo z posłem Różańskim zdobył 390 odsłon.

AW

Zakomunikowali „górze" swoje problemy

REJOWIEC FABRYCZNY

O tym, jak powinien wyglądać mechanizm finansowania samorządów i dlaczego należy wciąż dokładać do oświaty, rozmawiali 19 lutego w Warszawie urzędnicy resortu finansów z przedstawicielami organizacji tworzących samorządową część Komisji Wspólnej Rządu i Samorządu Terytorialnego. W delegacji Unii Miasteczek Polskich znaleźli się między innymi burmistrz Rejowca Fabrycznego Stanisław Bodys oraz przewodniczący rady miasta Robert Szwed.

Wspólnie usiłowali przekonywać o tym, że spojrzenie rządu na samorządowe sprawy musi ulec zasadniczej zmianie. To, co obecnie niepokoi samorządowców najbardziej, to konieczność zmagania się z rosnącymi z roku na rok kosztami utrzymania oświaty oraz mechanizm pozyskiwania środków z tzw. subwencji.

Burmistrz **Stanisław Bodys** ocenia, że z pewnością należy wdrożyć jeszcze wiele konstruktywnych rozwiązań, ale jego zdaniem propozycje, jakie przekazało ministerstwo na tym etapie wspólnych prac, brzmią interesująco.

- Zapewniono nas między innymi o tym, że każdy samorząd ma otrzymać w przyszłości więcej środków niż obecnie. Zasadnicze pytanie brzmi jednak, w oparciu o jaki mechanizm te środki do nas trafią? Mówi się o tym, że udział w podatku będzie wyliczany dla każdego samorządu niejako indywidualnie – informuje o proponowanych rozwiązaniach burmistrz Bodys.

Zarówno on, jak i przewodniczący Szwed starali się mówić o finansach samorządów z pozycji małych miasteczek – właśnie takich, jak Rejowiec Fabryczny. Tutaj, jak twierdzą zgodnie, największym problemem jest powiększająca się tzw. luka oświatowa oraz rosnące wydatki w obszarze pomocy społecznej np. koszty związane z pobytem mieszkańców w domach pomocy społecznej. Wspomniane wydatki bieżące wciąż rosną, natomiast nie rekompensują ich bieżące wpływy do budżetu.

- Jeśli chodzi o Rejowiec Fabryczny, to do oświaty dokładamy już ponad 4 mln zł przy subwencji oświatowej wynoszącej niecałe 5 mln zł – nadmienia przewodniczący rady miasta.

Ministerstwo Finansów zapewniało na spotkaniu, że „miara", czyli kwota dopłaty, jaką uwzględniać musi w budżecie skarbnik samorządu, będzie miała bezpośrednie przełożenie na wysokość subwencji wypłacanej z budżetu państwa.

Taki mechanizm wyrównawczy powinien, zdaniem samorządowców, uwzględniać fakt, że nie sposób w istocie przewidzieć, jakimi wpływami może dysponować dana gmina czy miasto, jeśli idzie o PIT i CIT. Uczestnicy spotkania zgodnie podkreślali, że mechanizm finansowania samorządów powinien być zobiektywizowany, uwzględniający możliwość pozyskiwania przez poszczególne samorządy dochodów bieżących.

- Odrębną, ale niezwykle ważną kwestią jest subwencja rozwojowa i wskaźniki zadłużenia, które mają wpływ na możliwość realizowania ważnych dla mieszkańców inwestycji. Ministerstwo zapewniło nas, że na projektowanej zmianie żaden samorząd na pewno nie straci. Zastanawiamy się więc, ile zyskamy i czy pozwoli to równoważyć nasze budżety – dodają samorządowcy.

RC

Dzięki Funduszom Europejskim rośnie jakość usług zdrowotnych

W Wojewódzkim Szpitalu Specjalistycznym im. Stefana Kardynała Wyszyńskiego SP ZOZ w Lublinie 20 lutego 2024 r. otwarty został nowy budynek. Obiekt oznakowano literą R. W budynku ulokowany został nowoczesny system zabiegowo-anestezjologiczny. Wkrótce skorzystają z niego pacjenci wymagający interwencji chirurgicznych.

Funduszowe wsparcie

– Nowy obiekt powstał dzięki wsparciu Funduszy Europejskich – mówi **Marszałek Województwa Lubelskiego Jarosław Stawiarski** *– Umowę na dofinansowanie projektu podpisaliśmy 30 czerwca 2022 roku. W zaledwie 20 miesięcy udało się wybudować i wyposażyć obiekt, który z pewnością pomoże uratować wielu ludzi.*

Szpital pozyskał dofinansowanie z Działania 13.1 *Infrastruktura ochrony zdrowia* Regionalnego Programu Operacyjnego Województwa Lubelskiego na lata 2014-2020 (RPO WL) na realizację projektu pn. *„Utworzenie systemu zabiegowo-anestezjologicznego w Wojewódzkim Szpitalu Specjalistycznym im. Stefana Kardynała Wyszyńskiego SP ZOZ w Lublinie"*. **Całkowita wartość projektu osiągnęła prawie 85,7 mln zł, z czego blisko 84,3 mln zł (99% wydatków kwalifikowalnych) stanowiło wsparcie z Funduszy Europejskich.**

Wojewódzki Szpital Specjalistyczny im. Stefana Kardynała Wyszyńskiego SP ZOZ w Lublinie bardzo aktywnie korzystał z możliwości jakie dawał Regionalny Program Operacyjny Województwa Lubelskiego na lata 2014-2020. Uzyskał dofinansowanie na realizację 5 projektów, a w kolejnym brał udział jako partner. Łączna wartość tych projektów przekroczyła 188 mln zł. Z tej kwoty ponad 172 mln stanowił wkład Funduszy Europejskich.

Korzyści dla regionu

Dzięki inwestycji szpital zyskał nowe możliwości świadczenia usług zdrowotnych na najwyższym poziomie. Skorzystają z nich wszyscy mieszkańcy województwa lubelskiego. Szacuje się, że w praktyce ulepszonymi usługami zdrowotnymi zostanie objętych aż 4 tys. osób rocznie. *– Dziękuję wszystkim zaangażowanym w realizację tego projektu. To kolejny ważny krok w kierunku poprawy zdrowia i dostępności do leczenia dla mieszkańców naszego województwa* – mówi **Marszałek Województwa Lubelskiego Jarosław Stawiarski**.

Świadczenia zdrowotne na najwyższym poziomie

Podjęta przez szpital inwestycja miała na celu poprawę jakości i dostępności do świadczeń z zakresu ochrony zdrowia w ramach publicznego systemu opieki zdrowotnej. Służyć temu ma system zabiegowo-anestezjologiczny, który powstał w nowo wybudowanym Budynku R. Obiekt ma trzy kondygnacje, a jego całkowita powierzchnia wynosi 6,5 tys. m². Jest skomunikowany z pozostałą częścią szpitala. W budynku znalazły się:

- Blok operacyjny z 5 salami operacyjnymi oraz salą, gdzie można zamontować robota chirurgicznego i urządzenia do neuronawigacji oraz tomografii śródoperacyjnej;
- Oddział Intensywnej Terapii i Anestezjologii z 18 łóżkami;
- Apteka szpitalna;
- Centralną Sterylizatornię.

Budynek jest obiektem inteligentnym. Posiada najnowocześniejsze systemy

do sterowania energią elektryczną i innymi instalacjami użytkowymi.

W ramach projektu zakupiono również sprzęt medyczny dla nowego budynku. Są to między innymi: kolumny anestezjologiczne (6 szt.), kolumny chirurgiczne (6 szt.) i lampa zabiegowa. Łączna wartość zakupionego sprzętu medycznego przekroczyła 4 mln zł.

MATERIAŁ INFORMACYJNY

Fundusze Europejskie dla Lubelskiego | Rzeczpospolita Polska | Dofinansowane przez Unię Europejską | lubelskie Smakuj życie!

eprasa.pl b4f21d5da9

Rząd znalazł sposób na usunięcie rolników z drogi?

REGION Wprowadzenie „innego typu reżimu" na wybranych obiektach zapowiedział podczas czwartkowej konferencji prasowej prezes Rady Ministrów Donald Tusk. Co to oznacza w praktyce? Tomasz Obszański, przewodniczący Niezależnego Samorządnego Związku Zawodowego Rolników Indywidualnych „Solidarność" obawia się, że z perspektywy protestujących to najgorsze. - Słowa pana premiera to niedopuszczalna manipulacja, mająca za zadanie stłumienie protestów rolniczych – twierdzi Obszański. Rolnicy z „Solidarności" Rolników Indywidualnych angażują się m.in. w akcję na przejściu w Dorohusku.

źródło: NSZZ Rolników Indywidualnych „Solidarność", KPRM

Podczas swojego wystąpienia szef polskiego rządu wyjaśnił, że na „wskazanych obiektach", czyli wybranych odcinkach dróg oraz torowiskach, a przede wszystkim polsko-ukraińskich przejściach granicznych będzie musiała zostać zapewniona 100% przepustowość.

- Musimy mieć 100% gwarancji, że pomoc wojskowa, sprzęt, amunicja, pomoc humanitarna i medyczna będą docierały bez żadnych opóźnień na stronę ukraińską. Będziemy więc wprowadzali na listę infrastruktury krytycznej przejścia graniczne z Ukrainą i wskazane odcinki dróg i torów kolejowych. To jest kwestia najbliższych godzin (konferencja miała miejsce w czwartek 22 lutego w godzinach popołudniowych – przyp. red.) – zapowiedział Tusk.

Niemal natychmiast na te słowa zareagowali działacze zrzeszeni w ramach „Solidarności" RI. Przewodniczący organizacji stanowczo sprzeciwia się ocenie polskiego premiera, który sugeruje, że transporty zawierające pomoc militarną oraz humanitarną miałyby być w jakikolwiek sposób blokowane.

„Niezależny Samorządny Związek Zawodowy Rolników Indywidualnych „Solidarność" stanowczo sprzeciwia się tezom zawartym w oświadczeniu premiera rządu polskiego Donalda Tuska i dementuje wszelkie informacje jakoby rolnicy utrudniali swoim protestem na granicy Polski z Ukrainą przejazdy transportom wojskowym i humanitarnym. Stanowczo oświadczmy, że pojazdy z pomocą humanitarną, pomocą wojskową oraz pojazdy typu ADR są przepuszczane przez nas na bieżąco poza kolejnością i nie są nam znane przypadki blokowania takich transportów" (pis. oryg.) – czytamy w opublikowanym na portalu związku oświadczeniu.

Rolnicy obawiają się, że wprowadzenie regulacji to tylko pretekst do natychmiastowego bądź rozłożonego w czasie, ale wygaszenia protestów.

„Słowa Pana Premiera to niedopuszczalną manipulacją, mająca za zadanie stłumienie protestów rolniczych i odwrócenie nieudolności rządu RP i zaniechania rozwiązań systemowych dla polskich rodzinnych gospodarstw rolnych. NSZZ RI Solidarność oświadcza, że jesteśmy zobowiązani do przestrzegania prawa oraz zapewnienia bezpiecznych warunków prowadzonych działań protestacyjnych. Wszelkie doniesienia sugerujące inaczej są nieprawdziwe i stanowią fałszywe oskarżenia" (pis. oryg.) – twierdzą zaangażowani w akcję rolnicy. **RC**

GMINA WIERZBICA Kandydaci na wójta uśpieni?

Znana jedna kontrkandydatka

Wiemy, że ponownie o fotel włodarza samorządu ubiegać się będzie obecna wójt Bożena Deniszczuk. Wiemy też, że o fotel włodarza chce z nią powalczyć dotychczasowa radna Anna Flisiuk. Członkowie komitetów nie chcą mówić, ale wiemy, kto jeszcze znalazł się na liście zarejestrowanych komitetów w PKW.

Deniszczuk zdecydowała się na ponowny start, ponieważ, jak twierdzi, zachęciły ją do tego dobre wyniki. Jest zadowolona z samorządowych sukcesów, jakie udało się jej wypracować w czasie mijającej kadencji.

- Warto chyba podkreślić, że przez pięć lat zrobiliśmy więcej niż od początku istnienia samorządu. To był dla naszej gminy historyczny wręcz skok cywilizacyjny. Ale jest jeszcze trochę do zrobienia. Złożyliśmy wnioski na kolejne inwestycje. Marzę o tym, aby nasza mała ojczyzna była dobrym, zdrowym i bezpiecznym miejscem do życia. Dzięki nowym drogom czas dojazdu do miast regionu znacznie się skrócił i jest bezpieczny. Remont szkoły, najnowocześniejsze w regionie przedszkole i żłobek dają większy komfort wychowania dzieci i pracy rodziców niż w jakimkolwiek mieście – zaznacza Deniszczuk.

I dodaje, że wprowadzenie wszystkich zmian było możliwe dzięki dobrej współpracy z radą gminy.

- Niejednokrotnie różniliśmy się w ocenie poszczególnych zagadnień, ale zawsze znajdowaliśmy porozumienie dla spraw, które dotyczyły interesu mieszkańców. W procesie współtworzenia i organizacji życia brali udział także sołtysi, OSP, KGW, parafie, przedsiębiorcy, rolnicy, seniorzy, wolontariusze, stowarzyszenia oraz pracownicy urzędu i jednostek podległych – wyjaśnia obecna wójt.

Okazuje się, że jej komitet był w stanie przygotować kandydatów na radnych we wszystkich 15 okręgach.

Na terenie gminy zarejestrowano też inne komitety: KWW „Wierzbica Razem", KWW Renaty Gargol „Twój Głos – Nasza Przyszłość", KWW Daniela Radomskiego oraz KWW Anny Flisiuk „Tradycja i Nowoczesność – Razem dla Rozwoju". Kandydata na wójta wystawi ostatnie z wymienionych środowisk.

„Postanowiłam startować w wyborach na Urząd Wójta, aby wspólnie z Wami budować lepszą przyszłość naszej gminy. To nie jest tylko moje wyzwanie, ale nasza wspólna droga do pozytywnych zmian. Wasze wsparcie jest dla mnie niezwykle istotne, ponieważ wierzę, że razem możemy osiągnąć sukces. Każdy z Was ma swój wkład do wniesienia, a razem stworzymy silną wspólnotę opartą na wartościach, sprawiedliwości i współpracy. Chcę słuchać Waszych potrzeb, rozumieć Wasze troski i pracować nad rozwiązaniami, które będą służyły nam wszystkim. Moje zaangażowanie w kampanię to gotowość do działania dla dobra Gminy" (pis. oryg.) - wyjaśniła w swoim poście na Facebooku Flisiuk.

Daniel Radomski chciałby zostać radnym z terenu Koziej Góry. Na co dzień angażuje się w działalność społeczną w ramach miejscowej jednostki OSP.

- Przyznam, że decyzję o kandydowaniu podjąłem na prośbę mieszkańców. Nakłaniali mnie do niej chyba przez 1,5 roku. Zawsze funkcjonował radny z terenu Staszyc, natomiast nasi mieszkańcy chcieliby mieć swojego przedstawiciela. Sądzę, że poprzez misję radnego uda mi się więcej zdziałać dla naszej miejscowości – mówi Radomski. **RC**

Sparta profesjonalizuje swoją bazę

REJOWIEC FABRYCZNY
Działaczom klubu udało się pozyskać dotację na wykonanie automatycznego systemu nawadniającego płytę boiska. Wsparcia udzielono w ramach Programu Rozwoju Obszarów Wiejskich na lata 2014-2020.

W pozyskaniu funduszy w wysokości 67 500 zł pomogła Lokalna Grupa Działania „Promenada S12".

- Ostateczny termin zakończenia wszystkich prac to maj tego roku. Warunki atmosferyczne są jednak na tyle dobre, że powinniśmy je ukończyć wcześniej, nawet w marcu. System będzie automatyczny, oparty na instalacji elektrycznej oraz 30 specjalnych zraszaczach. Każdy z nich, co ciekawe, wyposażony jest dodatkowo w kauczukową osłonę, która ma chronić zawodników przed kontuzjami. Całe boisko podzielone będzie na 14 oddzielnych sekcji nawadniających – mówi o szczegółach technicznych projektu burmistrz **Stanisław Bodys**.

Władze miasteczka i działacze klubu mówią o tym, że instalacja pozwoli na oszczędne dysponowanie zasobami wodnymi oraz obniżenie kosztów związanych z eksploatacją obiektu.

- Zraszacze pozwolą też na lepsze, bardziej efektywne nawodnienie płyty boiska, czego nie można niestety powiedzieć o tradycyjnym podlewaniu – zaznacza Bodys.

I dodaje, że działania Klubu Sportowego „Sparta" stanowią wartość nie do przecenienia, dlatego zasługuje on na w pełni profesjonalne zaplecze treningowe.

- Klub dysponuje doskonałą ofertą, zwłaszcza dla najmłodszych mieszkańców naszego miasteczka. Trenerzy **Roman Rossa, Jacek Ziarkowski** i **Bartosz Bodys** realizują program, który śmiało nazwać można edukacją i wychowaniem poprzez sport. Młodzi piłkarze mogą oderwać się od nowinek technologicznych i zainwestować we własny rozwój na świeżym powietrzu. W naszej rzeczywistości to bardzo cenna możliwość – podsumowuje burmistrz Rejowca Fabrycznego.**RC**

Odszedł Zbigniew Zasadny

W sobotę (24 lutego) rodzina, bliscy i przyjaciele pożegnali Zbigniewa Zasadnego, chełmskiego przedsiębiorcę, wyjątkowego człowieka, który angażował się w wiele akcji charytatywnych, także tych organizowanych przez naszą redakcję.

Zbigniew Zasadny odszedł od nas nagle 19 lutego. Miał 66 lat. Był współzałożycielem i współwłaścicielem firmy SUNgraf, opartej na rodzinnych korzeniach, cenionej w całym kraju, zajmującej się projektowaniem i produkcją materiałów reklamowych.

W Chełmie znany był nie tylko jako biznesmen, ale również jako wielki miłośnik oraz mecenas sztuki, przede wszystkim muzycznej. Czas poświęcał nie tylko pracy. Był jednym ze współzałożycieli Chełmskiego Klubu Rotary.

- Zbyszek był z nami od początku istnienia klubu, był jego Prezydentem, zawsze bardzo angażował się w działania charytatywne na rzecz osób chorych, samotnych, poszkodowanych przez los, potrzebujących pomocy. Wspierał finansowo wiele działań kulturalnych, sportowych i innych prowadzonych w naszym mieście i regionie. Zbyszku, trudno nam oswoić się z myślą, że nie ma Ciebie wśród nas. Na zawsze pozostaniesz w naszych sercach i naszej pamięci – żegnają Go na stronie facebookowej członkowie klubu.

My też ze łzą w oku żegnamy Pana Zbigniewa. Współpracował z naszą redakcją, zawsze mogliśmy na niego liczyć, brał udział w wielu organizowanych przez nas akcjach charytatywnych. Jeszcze w grudniu został jednym z naszych SUPERMikołajów, którzy pojechali z prezentami do podopiecznych chełmskiego domu dziecka.

Zapisał się On również w historii redakcji radia Bon Ton. To pod Jego kierunkiem powstało obecne logo radia.

Będzie nam Go brakowało...

Odeszli...

Alina Mysztak, lat 88
Urszula Jawornicka, lat 60
Stanisława Ołyniuk, lat 88
Alina Basa, lat 86
Marek Krawczak, lat 59
Zbigniew Zasadny, lat 66
Irena Korcz, lat 95
Miłosz Czyżyk, lat 23
Tadeusz Szafrański, lat 76
Wanda Ruchlicka, lat 93
Franciszka Świszcz, lat 106
Helena Kazanowska, lat 76
Jan Batóg, lat 71
Roman Staiński, lat 67
Leokadia Lisiewicz, lat 89

6627
Chełmski Dom Pogrzebowy
Firma Łukowiec
Organizujemy pogrzeby na wszystkich cmentarzach i zajmujemy się transportem międzynarodowym zmarłych.
Chełm ul. Szpitalna 49
82 564 36 07
602 469 287
www.lukowiec.pl
■ Przeprowadzamy kremację w ciągu kilku godzin.
■ Posiadamy własną kaplicę i chłodnię.
Nasza firma jest Zarządcą Cmentarza Parafialnego w Chełmie przy ul. Lwowskiej.
Wszystkie czynności związane z pogrzebem, ekshumacją, pracami kamieniarskimi i budowlanymi muszą zostać uzgodnione w naszym biurze:
USŁUGI CAŁODOBOWE - BEZGOTÓWKOWE
Wypłacamy Zasiłki Pogrzebowe ZUS i KRUS Przed Pogrzebem

Kompleksowe Usługi Pogrzebowe
KOMPLEKS
Zakład Usług Pogrzebowych

24h
Chełm, ul.Rejowiecka 93
Rejowiec Fabr., ul. Dworcowa 4
82 566 40 53
502 791 454
2640

eprasa.pl b4f21d5da9

POWIAT CHEŁMSKI Zarząd powiatu realizuje plan

Zmiany w PCPR postępują

„W sposób spokojny i merytoryczny". Tak, zdaniem wicestarosty Jerzego Kwiatkowskiego, przebiegają zmiany, jakie zarząd powiatu postanowił przeprowadzić w ramach jednostki. Warto przypomnieć, że docelowo ma ona działać nie tylko pod nowym kierownictwem, ale także w poszerzonym składzie.

Więcej pracowników, sprawniejsze działania

Do zespołu dotychczasowych pracowników dołączyć ma dwóch koordynatorów pieczy zastępczej. Wicestarosta Kwiatkowski chciałby, aby byli to pracownicy z pewnym zawodowym doświadczeniem. Odpowiednio dojrzałe, aby sprostać realiom wymagającej pracy.

- Podjęliśmy też inne decyzje, a związane były z osobą pełniącą obowiązki dyrektora. W tej chwili obowiązki szefowej placówki przejęła pani **Wioletta Iwaniuk**. Sądzę, że cały proces zmian, jaki zainicjowaliśmy, jest potrzebny i pozwoli na efektywniejsze działanie całego zespołu – ocenia wicestarosta.

Zarząd Powiatu Chełmskiego przyjął ostatnio uchwałę w sprawie zmiany regulaminu PCPR. Obecnie jednostką zarządza jeden dyrektor, a podzielona jest ona na sześć zespołów. W zespole do spraw rodzinnej pieczy zastępczej przewidziane są docelowo cztery etaty, w zespole do spraw świadczeń i pracy socjalnej dwa, a w zespole do obsługi zadań PFRON trzy. W ramach jednostki funkcjonuje też tzw. pomoc instytucjonalna i na tym stanowisku zatrudniona jest jedna osoba. Poza tym funkcjonują jeszcze trzy etaty w ramach zespołu administracyjno-finansowego oraz zespół poradnictwa, w którego prace włączają się wszyscy pracownicy.

- Obecnie na terenie powiatu chełmskiego funkcjonuje 75 rodzin zastępczych, w których opieką objętych jest 131 dzieci – odnotowano w uzasadnieniu do podjętej uchwały.

Są obciążeni pracą ponad miarę

Zauważono też, że zgodnie z zapisami ustawy z czerwca 2011 roku jeden koordynator pieczy może mieć pod swoją opieką nie więcej niż 15 rodzin zastępczych lub rodzinnych domów dziecka.

- Praca koordynatora ma na celu wsparcie rodziny zastępczej w wypełnianiu swojej funkcji poprzez bezpośredni kontakt, a także współpracę z instytucjami pomocowymi. Obecny stan zatrudnienia znacząco obciąża pracowników zarówno pod względem ilości rodzin, a także zakresu zadań do realizacji znajdujących się w obowiązkach organizatora pieczy zastępczej. Wprowadzone zmiany pozwolą na usprawnienie pracy centrum, poprawę jej organizacji oraz przyczynią się do zwiększenia efektywności w realizacji zadań – zauważono w dokumencie zawierającym uzasadnienie do uchwały.

Ostatni raz do zaplanowanych przez zarząd zmian odnosiliśmy się na początku stycznia. Mówiono wówczas o tym, że ze stanowiskiem pełniącej obowiązki dyrektor pożegna się najprawdopodobniej **Katarzyna Otkała**. W jednej z rozmów z nami wicestarosta Kwiatkowski stwierdził, że odeszła ze stanowiska, ponieważ postanowiła zająć się realizacją innych, własnych zawodowych planów. I ten scenariusz znalazł potwierdzenie w rzeczywistości.

Pytania zadawano już wcześniej

Warto też przypomnieć, że jeszcze w ubiegłym roku, kilkukrotnie, o szereg zagadnień dotyczących PCPR pytał radny powiatowy **Andrzej Dzirba**. W swojej listopadowej interpelacji dociekał. m.in. o formy wsparcia, jakie oferowane są zawodowym i niezawodowym rodzinom zastępczym. Zauważył też, że być może należałoby zakupić specjalny samochód, który ułatwiłby kontakt z rodzinami w razie wystąpienia nagłych i nieprzewidzianych okoliczności.

Ale najbardziej dociekliwy był w innej kwestii. Dzirba pytał w interpelacji o to, czy nie należałoby przeprowadzić w jednostce zewnętrznej kontroli np. przez NIK. Zarzucił Kwiatkowskiemu nieprawdę w sprawie protokołu pokontrolnego, jaki sporządzono po przeprowadzeniu czynności u jednej z rodzin. Podczas jednej z ostatnich sesji wicestarosta stwierdził, że takiego protokołu nie było, a tymczasem radny odnotował, że owszem, dokument istnieje, a problem polega na tym, że rodzina nie podpisała go, nie zgadzając się z zawartymi w nim uwagami. Protokół mieli podpisać jedynie Kwiatkowski i jeden z członków zarządu. Dzirba zadał też pytanie o to, czy taki stan rzeczy nie powoduje przypadkiem konfliktu interesów, skoro wicestarosta funkcjonuje w dwóch rolach – kontrolera i beneficjenta programu pieczy zastępczej.

W jednej z rozmów z nami wicestarosta Kwiatkowski zaznaczył, że nie chciałby odnosić się do pytań i jednocześnie oskarżeń Dzirby.

- Proszę wybaczyć ostre słowa, ale moim zdaniem pytania radnego były z „rynsztoka". Jak można zarzucać komuś dorabianie się na pieczy zastępczej? Brzydzę się tym... – komentował w styczniu Kwiatkowski. **RC**

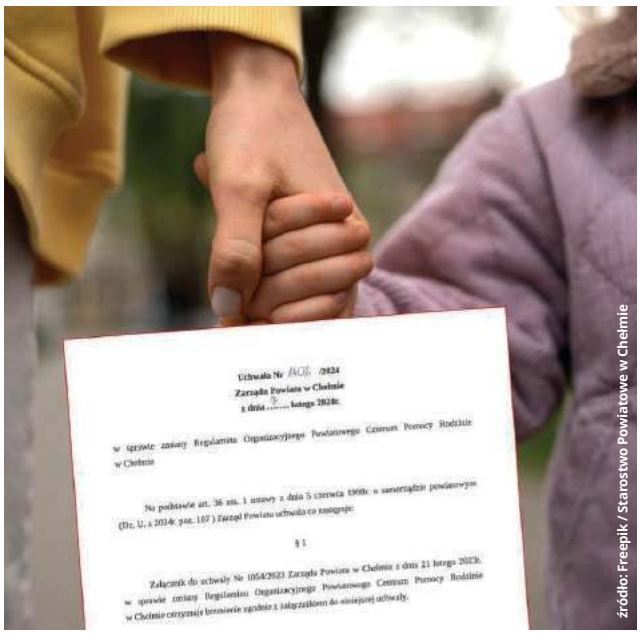

źródło: Freepik / Starostwo Powiatowe w Chełmie

Trójka powalczy o fotel burmistrza

SIEDLISZCZE O tym, że w wyścigu o najwyższe stanowisko zmierzy się w Siedliszczu dwójka kandydatów, wiedzieliśmy już od dawna. Teraz, czyli po zamknięciu listy zarejestrowanych komitetów, okazuje się, że do Hieronima Zonika i Joanny Bartnik dołączy również Marta Gołębiowska, prezes Stowarzyszenia „Siedliszcze Wspólny Cel".

Gołębiowska twierdzi, że do podjęcia ostatecznej decyzji o kandydowaniu na fotel burmistrza „popchnęło" ją doświadczenie, jakie wyniosła z działalności społecznej. Ale nie tylko. Mówi też o tym, że pochodzi z dobrej, nauczycielskiej rodziny, miejsca, gdzie o pracy dla innych i wartościach mówiło się na co dzień.

- Po rozmowach z mieszkańcami naszego miasteczka i gminy doszłam do wniosku, że potrzeba realnych zmian na lepsze. Obecny włodarz z samorządem związany jest od ponad trzech dekad. Uważam, że potrzeba nowej jakości – mówi Marta Gołębiowska.

Chciałaby, aby w Siedliszczu pojawiła się konkretna oferta - zarówno dla młodych, jak i starszych mieszkańców. Teraz, jak twierdzi prezes stowarzyszenia, brakuje jej.

- Nasza gmina jest też niezwykle urokliwym miejscem. Warto to wykorzystać i uczynić ją atrakcją turystyczną - mówi Gołębiowska o jednym z pomysłów na nadchodzącą kadencję. **RC**

Płonął garaż i oleje

GM. HANNA Na szczęście obyło się bez większych strat. Ratownicy przypuszczają, że do zaprószenia ognia doszło w wyniku zwarcia instalacji elektrycznej, ale czynności w tej sprawie jeszcze trwają.

Zgłoszenie dotyczące płonącego garażu w Dołhobrodach dyżurny Komendy Powiatowej Państwowej Straży Pożarnej we Włodawie otrzymał w sobotę (24 lutego) tuż przed godziną 16.

Na miejsce udały się trzy zastępy ratowników: jeden z PSP oraz OSP z Dołhobrodów i OSP z Hanny. Doszło, co prawda, do zadymienia, ale zagrożenie udało się dosyć szybko opanować. **RC**

źródło: KSRG OSP Hanna

Kto zostanie wójtem?

GM. SAWIN Pewne jest, że w najbliższych wyborach o stanowisko wójta powalczy trójka kandydatów. Warto jednak doprecyzować, że nie wszyscy jeszcze chcą się podzielić swoimi wyborczymi planami. Jeśli urzędujący wójt Dariusz Ćwir chce myśleć o reelekcji, to czeka go trudna walka. Zmierzy się z dwoma kontrkandydatami – dotychczasową radną powiatową Agnieszką Dąbrowską oraz gminnym radnym Wojciechem Adamowiczem.

Niestety, nasze próby uzyskania jakichkolwiek informacji od obecnego włodarza gminy spaliły na panewce. Wójt **Dariusz Ćwir** nie chciał się podzielić swoimi wyborczymi planami, dlatego nie wiemy, czy udało mu się chociażby zgromadzić pełny skład kandydatów do rady gminy. Zarejestrował jednak swój komitet, zatem nie ma wątpliwości, że stanie na ubitej ziemi.

Rąbka tajemnicy uchyliła **Agnieszka Dąbrowska**. Twierdzi między innymi, że decyzję o kandydowaniu podjęła na podstawie sugestii i próśb mieszkańców. Ci mają podobno dostrzegać i niezwykle cenić dotychczasową działalność Dąbrowskiej na niwie społecznej.

- Postanowiłam przekuć te doświadczenia na pracę w samorządzie gminnym. Startuję z własnego Komitetu Wyborczego Wyborców Agnieszki Dąbrowskiej „SAWIN-GMINA WIELU MOŻLIWOŚCI". Mój program będzie apolityczny, nastawiony na rozwój naszej gminy i budowany w oparciu o realne potrzeby mieszkańców. Priorytetem będzie dla mnie dążenie do realizacji już rozpoczętych inwestycji, ale również sukcesywne pozyskiwanie funduszy na kolejne. Ważnymi dla mnie obszarami są również edukacja, sport czy turystyka. Chciałabym, aby nasza gmina faktycznie wykorzystała wszystkie swoje możliwości – zaznacza pretendująca do najwyższego stanowiska w gminie Dąbrowska.

Wojciech Adamowicz nie mówi na razie o szczegółach, ale potwierdza, że istotnie chciałby spróbować swoich sił na stanowisku wójta. Dosyć enigmatycznie wyjaśnia, że na tym etapie nie może szerzej opowiedzieć o swojej kandydaturze, ponieważ trwająca kampania i nadchodzące wybory rozgrywać się będą, jak twierdzi, w dosyć trudnych dla niego warunkach.

- Moja decyzja na temat startu zapadła już dosyć dawno. Sądzę, że stoi za nią cała moja samorządowa działalność w czasie minionej kadencji. Starałem się być aktywny, zabierać głos w ważnych dla samorządu sprawach, dlatego uważam, że start jest naturalną kontynuacją tej działalności – stwierdził w rozmowie z nami radny Adamowicz. **RC**

Opel zapalił się po północy

CHEŁM Według wstępnych ustaleń chełmskich strażaków w oplu doszło do zwarcia instalacji elektrycznej. Na szczęście nic nikomu się nie stało.

Zgłoszenie dotyczące płonącego na ul. Partyzantów samochodu trafiło do dyżurnego Komendy Miejskiej Państwowej Straży Pożarnej w Chełmie w niedzielę (25 lutego) 30 minut po północy. Obserwatorów zdarzenia zaniepokoiła duża ilość dymu. Skończyło się jednak na strachu.

źródło: Mateusz

- Po przybyciu na miejsce strażacy stwierdzili, że płonie komora silnikowa auta. Zagrożenie udało się dosyć szybko zneutralizować. Uszkodzeniu uległ cały przód samochodu - informuje p. o. komendanta miejskiego PSP w Chełmie bryg. mgr inż. **Wojciech Chudoba**. **RC**

Soja wysypana na torach

GM. DOROHUSK Soja została wysypana z jednego wagonu składu, który liczył ich kilkadziesiąt. Pociąg towarowy stał na bocznicy dworca kolejowego w Dorohusku.

Zgłoszenie o zdarzeniu chełmscy mundurowi otrzymali w sobotę, 24 lutego, około godziny 8. To zresztą nie pierwszy tego typu przypadek, jaki miał miejsce w ostatnich dniach. W ubiegłym tygodniu informowaliśmy o tym, że z dwóch wagonów sypał się rzepak.

- O zajściu poinformowali nas funkcjonariusze Straży Ochrony Kolei. Służba patroluje ten teren przez cały czas. Prowadzimy w tej chwili czynności, które mają na celu wyjaśnienie wszystkich okoliczności. Przesłuchiwani są świadkowie – informuje komisarz **Ewa Czyż**, oficer prasowa Komendy Miejskiej Policji w Chełmie.

Chodzi o około 5 ton nasion. Komunikat na ten temat przekazał również minister infrastruktury Ukrainy **Ołeksandr Kubrakow**. **RC**

eprasa.pl b4f21d5da9

GMINA ŻMUDŹ Ostanie przedwyborcze przetargi...

Część ofert analizują, a resztę dopiero otworzą

źródło: Pexels

Władze gminy pochylają się właśnie nad dwoma postępowaniami przetargowymi, które mają otworzyć im drogę do realizacji kolejnych działań inwestycyjnych. Mowa o dwóch obszarach – modernizacji gminnych dróg oraz remontach związanych z siecią obiektów użyteczności publicznej. O ile wiemy już coś na temat planów dotyczących budynków, to postępowanie dotyczące dróg zostało dopiero ogłoszone i jego wynik poznamy pod koniec lutego.

Nie ma powodów do niepokoju

Koperta z ofertami dotyczącymi modernizacji budynków została otwarta 19 lutego. Wszystkie dokumenty wymagają jeszcze gruntownego przeanalizowania i sprawdzenia pod kątem formalnym, ale można chyba stwierdzić, że gminni urzędnicy nie mają powodów do niepokoju.

- Do tego zadania przystąpiły w sumie cztery firmy. Najtańsza oferta opiewa na kwotę niespełna 1 850 000 zł. Najwyższa także mieści się w zakładanym przez nas budżecie. Na zadanie byliśmy gotowi przeznaczyć w sumie niecałe 2 190 000 zł, natomiast najdroższa wycena wiązała się z kwotą 2 067 000 zł – mówi o szczegółach postępowania wójt **Edyta Niezgoda**.

Obszerna lista zadań

W ramach zakładanego zadania zaplanowano modernizację wielu gminnych budynków. m.in. świetlicy wiejskiej w Wołkowianach, gdzie przewidziano m.in. roboty rozbiórkowe na zewnątrz i wewnątrz budynku, wymianę i montaż stolarki drzwiowej, roboty budowlane wewnątrz świetlicy, wykonanie instalacji wodno-kanalizacyjnej, wentylacji grawitacyjnej, montaż instalacji elektrycznej, remont pokrycia dachowego, schodów zewnętrznych do budynku, docieplenie elewacji oraz wykonanie zbiornika bezodpływowego na ścieki.

Nowe oblicze zyska również Gminny Ośrodek Kultury w Żmudzi. Tam przeprowadzone zostaną roboty rozbiórkowe oraz te związane z malowaniem elewacji budynku. Wykonana zostanie również posadzka i balustrady balkonu budynku oraz zamontowane nowe obróbki blacharskie. W Dryszczowie wykonawca skupi się na wymianie stolarki okiennej i drzwiowej, malowaniu, wykonaniu podwieszanego sufitu, docieplenia elewacji, podjazdu dla osób niepełnosprawnych oraz opaski wokół budynku. Swoją szansę otrzyma też Klesztów. Tam z kolei wyremontowane zostanie poszycie dachowe, wymienione zostaną drzwi zewnętrzne oraz brama garażowa. Budynek zostanie też odpowiednio docieplony. Pojawi się podjazd dla osób niepełnosprawnych oraz opaska wokół budynku. W Pobołowicach wstawione zostaną nowe drzwi i okna. Prace obejmą też wnętrze budynku, gdzie wymieniona zostanie instalacja elektryczna. Pojawią się też schody zewnętrzne. Altany będą odświeżone i pomalowane. Podobnie jak cała elewacja budynku świetlicy.

Poważny remont zaplanowano też w Roztoce, gdzie wymienione zostaną okna i drzwi oraz gruntownie odnowione pomieszczenia kuchenne. Na liście prac znalazło się również docieplenie elewacji, wykonanie podjazdu dla osób niepełnosprawnych, schodów zewnętrznych oraz opaski wokół budynku.

W ramach 7. zadania wyremontowana zostanie świetlica w Rudnie. W zakresie prac znalazły się roboty rozbiórkowe, prace budowlane wewnątrz budynku, czyszczenie i malowanie elewacji oraz wykonanie utwardzeń z kostki brukowej.

Modernizację przejdzie też budynek Izby Regionalnej w Stanisławowie, gdzie wykonane zostaną zadaszenia nad schodami oraz wyczyszczona i pomalowana elewacja obiektu. Pojawi się też nowe ogrodzenie oraz obudowa studni.

Dwa ostatnie zadania będą dotyczyły placówek edukacyjnych. Jeśli chodzi o modernizację budynku szkoły podstawowej w Żmudzi przy ul. Jaśminowej, to w zakresie prac ujęto roboty rozbiórkowe, docieplenie elewacji, wymianę stolarki drzwiowej oraz remont schodów wejściowych. Modernizacja budynku szkoły podstawowej, który zlokalizowany jest przy ul. Kasztanowej, będzie polegała na wykonaniu utwardzeń z kostki brukowej, wymianie ogrodzenia boiska wielofunkcyjnego oraz malowaniu linii boiska. Zaplanowano też inne prace budowlane, które prowadzone będą wewnątrz budynku.

Czy drogowcy ruszą do pracy?

Jeśli chodzi o prace o charakterze drogowym, to na wyniki postępowanie należy jeszcze nieco zaczekać. Wartość całego zadania gmina oszacowała na blisko 6 900 000 zł. Jeśli wszystko pójdzie po myśli samorządowców, to robotnicy drogowi pojawią się już wkrótce między innymi w Wołkowianach i Klesztowie, gdzie zostanie wyremontowany odcinek o długości niespełna 1,5 km, czy na odcinku łączącym Puszczę z Lipinkami, gdzie stan nawierzchni zmieni się na odcinku około 2,8 km.

Na tym lista wytypowanych do przebudów dróg się nie kończy. Zmieni swoje oblicze również ulica Lipowa w Żmudzi (odcinek liczy niecałe 400 m). Nowy asfalt pojawi się też w Puszczy, na odcinku o długości niespełna 800 m. Ostatni odcinek, jaki brany jest pod uwagę, to ten położony w Klesztowie. Liczy blisko 150 m. **RC**

GMINA WOJSŁAWICE Samorząd otrzymał 0,5 mln zł dofinansowania na zbiornik retencyjny

Będzie Krynica w Wojsławicach

O tym, że to właśnie różnego rodzaju zbiorniki i cieki wodne stanowią największe naturalne bogactwo gminy, wiadomo od wielu lat. Władze samorządu natomiast, systematycznie i w sposób planowy, starają się przekuwać to bogactwo w obiekty o walorach turystycznych. Na pełnym atrakcji szlaku pojawi się wkrótce zbiornik retencyjny o walorach rekreacyjnych.

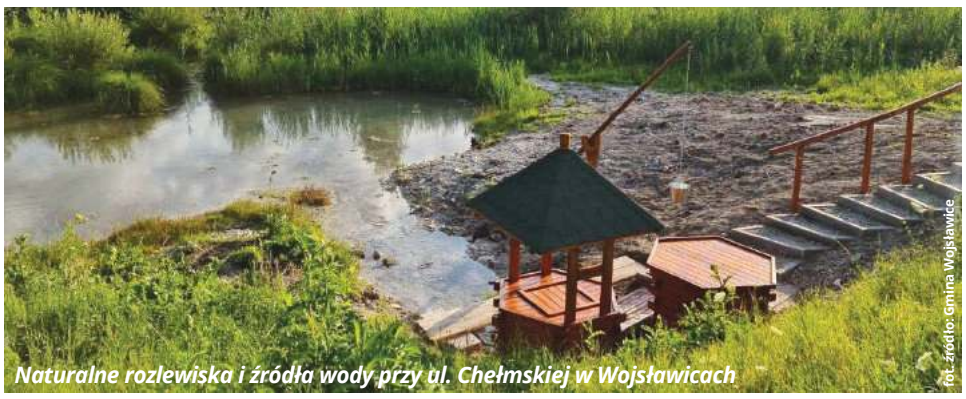
Naturalne rozlewiska i źródła wody przy ul. Chełmskiej w Wojsławicach
fot. źródło: Gmina Wojsławice

Chociaż, z założenia, zbiornik taki ułatwiać ma przede wszystkim efektywne gospodarowanie zasobami wodnymi, to takie przeznaczenie nie wyklucza możliwości udostępniania go mieszkańcom i turystom.

- Sądzę, a tę diagnozę potwierdza zainteresowanie osób, które odwiedzają naszą gminę, że Wojsławice stają się miejscem rozpoznawalnym na mapie naszego województwa. Nawet szerzej – Polski, a niekiedy także i świata. Przybywają do nas coraz liczniejsze rzesze turystów, którzy właśnie tutaj poszukują nie tylko śladów historii, ale chcą też poznać i odpocząć pośród naszych osobliwych zjawisk przyrody. To cieszy i motywuje do dalszych działań – twierdzi wójt **Henryk Gołębiowski.**

Teraz na turystycznej mapie gminy pojawi się kolejna atrakcja – specjalny retencyjny zbiornik, o którym wiadomo, że będzie sąsiadował ze słynnymi naturalnymi źródłami przy ul. Chełmskiej.

- Na utworzenie zbiornika pod nazwą „Krynica" otrzymaliśmy dofinansowanie w wysokości niemal 0,5 mln zł, co stanowi praktycznie 100% wartości zaplanowanego zadania. Zbiornik będzie zlokalizowany na ul. Chełmskiej, w pobliżu istniejącego już i zagospodarowanego rozlewiska naturalnych źródeł wody. Cieszy na pewno fakt, że nasz wniosek uzyskał najwyższą punktację spośród 23, jakie spłynęły ostatnio do zarządu województwa lubelskiego z terenu całego województwa. Środki przyznano nam w ramach „Programu Rozwoju Obszarów Wiejskich" na lata 2014-2020 – wyjaśnia włodarz gminy.

I dodaje, że do realizacji zadania gmina przygotowywała się przez parę ostatnich lat, np. poprzez nabycie gruntów.

- Na tym etapie wiemy, że wokół zbiornika powstanie ścieżka spacerowa, a w kolejnych latach chcielibyśmy tam zainstalować kolejne elementy, z których mogliby skorzystać odpoczywający w tym rejonie mieszkańcy i turyści. Chciałbym też dodać, że planujemy utworzenie takiego specjalnego centrum „Ekoedukacji" i obserwatorium przyrody. Te z kolei zadania zostały przez nas zgłoszone w strategii rozwoju województwa lubelskiego, a zatem jest szansa na to, aby pozyskać na ich realizację dodatkowe dofinansowanie – podsumowuje wątek zbiornika Gołębiowski. **RC**

GMINA DUBIENKA Przedwyborcze rozdania

Urzędująca wójt zmierzy się z dwoma rywalami

Na tym etapie wiadomo, że swojego kandydata na stanowisko wójta - Dariusza Sułkowskiego - mają przedstawiciele Komitetu Wyborczego Wyborców „Dubienka 2039". O urząd będzie się też ubiegał przedsiębiorca Michał Koziński.

Informacje na temat drugiego kontrkandydata uzyskaliśmy od pełnomocnika Komitetu Wyborczego Wyborców Michała, **Tadeusza Jana Kuśmirka**. Zdradził, że Koziński ma 40 lat, jest przedsiębiorcą i pochodzi z terenu gminy Dubienka.

- Sądzę, że jest to przede wszystkim taki kandydat, który jest w stanie przeprowadzić w naszej gminie konieczne zmiany. Potrzebny jest tutaj włodarz, który przede wszystkim pochodzi stąd, a po drugie jest młody i z głową pełną pomysłów. Mogę też zdradzić, że w tej chwili mamy już kandydatów na radnych w 13 okręgach wyborczych, dwa „odpuszczamy". Niektórzy przedłożyli swoje listy poparcia. Sądzę, że dotrzymamy wszystkich terminów - mówi o wyborczych planach komitetu jego pełnomocnik.

Obecna wójt **Krystyna Deniusz-Rosiak** uważa natomiast, że do tej pory udało się w Dubience zmienić naprawdę wiele, chociaż ma świadomość tego, że nie wszystko poszło tak, jak by się tego spodziewała.

- Należy zauważyć, że Dubienka jest dosyć małą gminą. Dysponujemy skromnymi zasobami. Na pewno chciałabym kontynuować dobre zmiany, zadbać o to, aby zrealizować jeszcze wiele potrzebnych projektów. Na pewno nie spełniliśmy, zarówno ja, jak i rada, wszystkich oczekiwań, ale to naturalne. Osobiście starałam się dołożyć wszelkich starań, aby w naszym samorządzie działo się jak najlepiej – podkreśla wójt Deniusz-Rosiak.

I dodaje, że wystartuje w ramach komitetu, który jest już „sprawdzony" i który w ubiegłych wyborach przyniósł jej szczęście – Komitet Wyborczy Wyborców „W naszych rękach, nasza przyszłość".

- Jeśli chodzi o nasz komitet, to wystawiamy wszystkich 15 radnych – wyjaśnia obecna włodarz gminy.

Dariusz Sułkowski, obecny dyrektor LO w Dubience mówi, że do startu w wyborach przygotowywał się razem ze swoimi kandydatami na radnych bardzo długo i rzetelnie. Posiada duże doświadczenie w obszarze edukacji, kultury, ale też działalności społecznej czy samorządowej. Sułkowski był bowiem niegdyś radnym powiatowym.

- Nasz plan na samorząd można zawrze w takim haśle „Nic o ludziach bez ludzi". Uważam, że poszczególne działania należy szeroko konsultować z mieszkańcami i my te konsultacje mamy już zasadniczo przeprowadzone. Wiemy, czego chcielibyśmy dla gminy Dubienka i czego oczekują mieszkańcy. Chcielibyśmy np. współpracować z młodymi w ramach młodzieżowej rady gminy, ale też z osobami starszymi - w ramach rady senioralnej. Dysponujemy pewnym rozwojowym know-how i chcemy tę wiedzę i nasze doświadczenie wykorzystać jak najlepiej - mówi, sygnalizując plany, Sułkowski. **RC**

eprasa.pl b4f21d5da9

KRASNYSTAW Będą walczyć o fotel burmistrza

Jest już trójka chętnych

Już wiadomo, że obecny burmistrz będzie miał przynajmniej dwóch rywali. Oprócz Kościuka w wyborach wystartuje Kamil Hukiewicz z „Krasnostawian" a także Daniel Miciuła z „Porozumienia Ziemi Krasnostawskiej".

Obecny burmistrz **Robert Kościuk** potwierdza, że chciałby dalej realizować rozpoczęte inwestycje oraz podejmować się kolejnych.

- W trakcie sprawowania urzędu burmistrza Krasnegostawu zrealizowaliśmy szereg ważnych dla miasta inwestycji, tj.: w infrastrukturze drogowej, oświatowej, energetycznej, gospodarce odpadami komunalnymi, wodno-kanalizacyjnej, środowiskowej czy społecznej. W trakcie tej kadencji została dokończona inwestycja w rynku miejskim, co do której pojawiało się ryzyko, że z przyczyn od samorządu niezależnych, przez długie lata mogłaby być niedokończona - mówi mam obecny burmistrz.

Jak podkreśla Kościuk, czekają go kolejne wyzwana. Swoje działania koncentruje na trzech obszarach uznanych w strategii rozwoju miasta za wiodące tj. kreowaniu wysokiej jakości życia i kapitału społecznego, komponowaniu przestrzeni odpowiadającej potrzebom mieszkańców, przedsiębiorców i turystów, a także tworzeniu nowoczesnej i konkurencyjnej gospodarki oraz sprawnym zarządzaniu miastem.

- Jestem przekonany, że tylko ambitne cele rozwoju, wybrane w drodze dialogu, realizowane z udziałem różnych środowisk, umożliwią dalszy rozwój naszego miasta. Opracowany plan bezpośrednio przyczyni się do znacznego zwiększenia tempa pozytywnych zmian, w dużym stopniu wpłynie także na zwiększenie efektywności rozwoju, stworzy efekt synergii, spinając ze sobą różne działania w spójną całość – podsumowuje Robert Kościuk.

Kolejnym kandydatem, który zawalczy o fotel burmistrza Krasnegostawu, jest **Kamil Hukiewicz** ze stowarzyszenia „Krasnostawianie". To młody przedsiębiorca, społecznik i obecny radny miasta. Jak twierdzi, zna zasady funkcjonowania miejskiego samorządu, a jednocześnie realia prowadzenia własnej działalności gospodarczej.

- Jako stowarzyszenie „Krasnostawianie" jesteśmy grupą osób, które łączy zaangażowanie obywatelskie oraz troska o miasto i od lat działamy wspólnie na rzecz lokalnej społeczności. Jednocześnie uważamy, że Krasnystaw może zmieniać się na lepsze szybciej i w szerszym zakresie. Jednak, aby tego dokonać, musimy zatrzymać niekorzystny trend depopulacji oraz, zachowując wsparcie polityki senioralnej, w większym stopniu zadbać o potrzeby i oczekiwania młodych ludzi. Krasnystaw powinien być miastem integracji międzypokoleniowej, a nic tak nie łączy, jak wspólne działanie i zespołowa realizacja założonych celów. Dlatego w tegorocznych wyborach samorządowych kandydatem „Krasnostawian" na burmistrza Krasnegostawu będzie Kamil Hukiewicz, najmłodszy radny obecnej kadencji, doskonale rozumiejący potrzeby młodych osób i znający codzienne problemy seniorów - informuje **Marcin Wilkołazki** prezes Stowarzyszenia „Krasnostawianie"

Hukiewicz uważa, że należy odważniej podchodzić do działań związanych z pozyskiwaniem potencjalnych inwestorów i promocją miasta, a także do miejskich inwestycji. Dodaje, że powinno się zwiększyć szansę młodych ludzi na rozwój i w większym stopniu angażować ich w proces podejmowania ważnych dla miasta decyzji.

- Chcę, aby Krasnystaw był miastem innowacyjnym i przyjaznym dla wszystkich mieszkańców, a jednocześnie otwartym na nowe możliwości. Musimy właściwie wykorzystać szansę, jaką daje nowa perspektywa finansowa UE oraz środki z KPO – deklaruje kandydat na burmistrza Kamil Hukiewicz.

Kandydatem, który wystartuje z „Porozumienia Ziemi Krasnostawskiej" na burmistrza Krasnegostawu, jest **Daniel Miciuła**. To młody krasnostawski przedsiębiorca i aktywny społecznik.

- Nasz kandydat jest niezwykle ambitnym i skutecznym menedżerem, zdolnym kreować rzeczywistość wokół siebie. Jako prezes spółki z branży technologicznej oraz nowoczesnego wyposażenia dla Straży Pożarnej, Wojska i Służb Specjalnych, od dekady z sukcesem buduje markę rozpoznawalną w całej Polsce i konsekwentnie rozwija firmę, tworząc miejsca pracy. Zarówno jego życie zawodowe, jak i rodzinne, koncentruje się w Krasnymstawie - informuje „Porozumienie Ziemi Krasnostawskiej".

Kandydat zdecydował, że będzie ubiegać się o stanowisko burmistrza z troski o kondycję miasta oraz mając na względzie los przyszłych pokoleń krasnostawian.

- Priorytety na najbliższą kadencję to wsparcie przedsiębiorczości i inwestycji, które pociągną za sobą powstanie miejsc pracy. Nasz kandydat zamierza efektywnie pozyskiwać środki zewnętrzne w związku z nową perspektywą UE, zainwestować w nowoczesną infrastrukturę rekreacyjną dla mieszkańców oraz poprawić stan finansów miasta – wymieniają członkowie PZK.

AK

Na razie tylko Pędzisz startuje na wójta...

GM. FAJSŁAWICE Wokół tematów wyborczych robi się „gorąco". Choć kampania dopiero „kiełkuje", mieszkańcy już dyskutują, kto i gdzie może zwyciężyć. W gminie Fajsławice obecnie pewny jest tylko jeden kandydat, dotychczasowy wójt Janusz Pędzisz.

Wójt zarejestrował komitet i oficjalnie potwierdził, że chce przez kolejne lata rządzić gminą Fajsławice.

- Ostatnie 5 lat mojej pracy z Radą Gminy Fajsławice i moimi mieszkańcami przyniosło wiele widocznych zmian społecznych, inwestycyjnych, prorozwojowych. Wierzę, że ten dynamiczny rozwój gminy będzie dalej przebiegał zgodnie z oczekiwaniami mieszkańców - mówi obecny włodarz.

Wójt informuje, że zamierza zrealizować zaplanowane wcześniej projekty dotyczące ochrony środowiska (budowa sieci kanalizacyjnej), dokonać modernizacji wszystkich remiz OSP i świetlic wiejskich oraz podejmować się inwestycji drogowych wraz z ich oświetleniem. Jak podkreśla, jest gotowy na podjęcie nowych, rozwojowych przedsięwzięć.

- Dążąc do zrównoważonego rozwoju mojej gminy, będę wspierał wszelką aktywność stowarzyszeń, klubów sportowych, kół gospodyń wiejskich, OSP. Wierzę, że te priorytety zostaną zrealizowane, a gmina Fajsławice będzie przykładem gminy dobrej do życia - podsumowuje **Janusz Pędzisz**.

Czy Pędzisz będzie jedynym kandydatem na wójta w Fajsławicach? To się okaże 14 marca. Jeśli tak będzie, wybory i tak zostaną przeprowadzone. Kandydata uważa się wówczas za wybranego, jeżeli w głosowaniu uzyska więcej niż połowę ważnie oddanych głosów. Jeśli nie, wyboru wójta dokonuje rada gminy bezwzględną większością głosów ustawowego składu rady w głosowaniu tajnym. **AK**

Nowe rondo czeka na swoją nazwę

KRASNYSTAW Z ronda na skrzyżowaniu ul. Sokołowskiego z ul. Lwowską kierowcy korzystają już od października. Nie zostało dotąd nazwane, ale pojawiły się już aż cztery propozycje.

Pierwszy wniosek został złożony przez Związek Nauczycielstwa Polskiego Oddziałową Sekcję Emerytów i Rencistów. Członkowie proponują, by rondo nazwać imieniem Nauczycieli Tajnego Nauczania.

Kolejny pochodzi od NSZZ Solidarność Region Mazowsze Oddział Chełm. Zrzeszone w nim osoby sugerują, by rondu nadać imię Niezależnego Samorządnego Związku Zawodowego „Solidarność".

Trzeci wniosek został złożony przez **Teresę Hałas**, byłą posłankę na Sejm RP. Proponuje ona rondo im. „Orląt Lwowskich". Ostatnia propozycja to rondo im. „Uchodźców Wojennych", która została złożona przez **Leszka Janeczka**, radnego powiatu krasnostawskiego.

Janusz Rzepka, przewodniczący rady miasta, informuje, że zostanie powołana komisja, która wybierze z tych propozycji najlepszą nazwę, biorąc pod uwagę wszelkie istotne czynniki.

- Zapewne jeszcze podczas obecnie trwającej kadencji uda się wybrać nazwę ronda na skrzyżowaniu drogi krajowej nr 17 z drogą wojewódzką nr 812 - mówi przewodniczący.

Jak poinformowano nas w Urzędzie Miasta Krasnystaw, konsultacje społeczne dotyczące wyboru nazwy ronda odbędą się w dniach 26 lutego - 8 marca. Szczegółowe informacje będą zamieszczone na stronie internetowej samorządu.

AK

Już trzeba zapisać pierwszoklasistę do szkoły

KRASNYSTAW Tegoroczni pierwszoklasiści pójdą do szkoły dopiero we wrześniu, jednak już teraz rodzice zobowiązani są, by podjąć decyzję, do której placówki posłać dziecko. Mają czas do 18 marca. Nie pozostało już zbyt dużo czasu do namysłu.

Do 18 marca do godz. 15.00 trwa rekrutacja do klas pierwszych szkół podstawowych, dla których organem prowadzącym jest miasto Krasnystaw, t.j. Publiczna Szkoła Podstawowa nr 1 im. Adama Mickiewicza, Publiczna Szkoła Podstawowa nr 4 im. Jana Pawła II oraz Publiczna Szkoła Podstawowa nr 5 im. Orląt Lwowskich.

Nabór na rok szkolny 2024/2025 odbywa się w formie elektronicznej z wykorzystaniem formularza zamieszczonego na stronie: https://krasnystaw.elemento.pl. Pod tym adresem znajduje się także szczegółowa informacja dla rodziców dotycząca, m.in.: ofert edukacyjnych krasnostawskich podstawówek, wyszukiwarka szkoły obwodowej, terminarz postępowania rekrutacyjnego oraz instrukcja wypełniania wniosku zgłoszenia do szkoły.

- Rekrutacja jest cały czas otwarta. Mamy sporo chętnych, bo na ten moment jest już około 70 kandydatów, co już teraz pozwala nam stworzyć co najmniej 3 pierwsze klasy - mówi dyrektor SP nr 1 **Marzena Morylowska**.

W pozostałych szkołach rekrutacja również trwa.

- Na ten moment mamy sporo chętnych, rodzice składają zgłoszenia. Jest zainteresowanie, co bardzo nas cieszy - tłumaczy dyrektor „czwórki" **Agata Małek**.

Jeśli zgłoszenie w formie elektronicznej sprawia trudności, można skontaktować się z sekretariatem danej szkoły. Wniosek, który został złożony drogą elektroniczną, należy wydrukować, podpisać, dołączyć wymagane załączniki i złożyć w placówce wskazanej na pierwszym miejscu listy preferencji. Listy kandydatów zakwalifikowanych i kandydatów niezakwalifikowanych zostaną podane do publicznej wiadomości do 25 marca. **AK**

Uczniowie i nauczyciele mają mieć lepszy start

KRASNYSTAW Burmistrz Krasnegostawu Robert Kościuk podpisał umowę na realizację projektu „Lepszy Start - wdrożenie programów rozwojowych w szkołach podstawowych z terenu miasta Krasnystaw". Oznacza to, że szansę na podniesienie swoich kompetencji będą mieli nauczyciele i uczniowie z krasnostawskich szkół.

Projekt będzie realizowany w Szkole Podstawowej nr 1 im. Adama Mickiewicza w Krasnymstawie, Szkole Podstawowej nr 4 im. Jana Pawła II w Krasnymstawie oraz Szkole Podstawowej nr 5 im. Orląt Lwowskich w Krasnymstawie.

Umiejętności i kompetencje podnosić będzie 1268 uczniów i 141 nauczycieli poprzez wdrożenie różnych programów rozwojowych, przyczyniających się do zwiększenia dostępu do edukacji dobrej jakości, ułatwienie mobilności edukacyjnej oraz dostępności dla osób z niepełnosprawnościami. Na ten cel miasto pozyskało z programu „Fundusze Europejskie dla Lubelskiego" kwotę prawie 1 mln 800 tys. zł.

W ramach przedsięwzięcia zaplanowano dostosowanie szkół i realizowanego nauczania do specjalnych potrzeb edukacyjnych uczniów oraz do potrzeb nauczycieli i realizację dodatkowych zajęć pozalekcyjnych rozwijających kompetencje społeczno-emocjonalne. Kolejnymi działaniami są: podniesienie jakości kształcenia i rozwój umiejętności uczniów poprzez zakup dodatkowego wyposażenia do 3 szkół objętych projektem, organizacja pomocy psychologiczno-pedagogicznej dla uczniów oraz wsparcia rodziców w sferze uczuciowej oraz tworzenie ośrodków kariery. **AK**

fot. UM Krasnystaw

eprasa.pl b4f21d5da9

GMINA KRAŚNICZYN Tu mieszkają wyjątkowi ludzie

Mają niejedną pasję...

Rzeźby, rękodzieło, hafty, obrazy i wiele innych pięknych rzeczy można podziwiać w Powiatowej Bibliotece Publicznej w Krasnymstawie. Wystawa nosi tytuł: „Ludzie z pasją gminy Kraśniczyn".

17 lutego w bibliotece otwarto wystawę, na której swoje prace zaprezentowali twórcy z gminy Kraśniczyn. **Milena Kowalska** z Surhowa wykonuje: stroiki, aniołki, serwetki. **Mariusz Madejski** z Czajek rzeźbi oraz zajmuje się rękodziełem artystycznym. **Anna Oleszczuk** z Kolonii Bończa robi ozdoby w stylu decoupage, a także posiada umiejętność filcowania na sucho. **Ewa Romaniuk** ze Starej Wsi zajmuje się haftowaniem oraz wikliną papierową i malarstwem. **Maria Załuska** z Kraśniczyna maluje, szydełkuje, haftuje, szyje, a także wykonuje ozdoby świąteczne. **Monika Żebrowska** z Majdanu Surhowskiego specjalizuje się w szydełkowaniu. Każdy artysta prezentuje na wystawie swoje wyjątkowe dzieła. To efekt ich ciężkiej pracy oraz mnóstwa wyrzeczeń.

Obecny na otwarciu wystawy starosta **Andrzej Leńczuk** pogratulował twórcom talentów. Zauważył też, że „Gmina Kraśniczyn jest postrzegana jako piękna krajobrazowo, turystycznie i historycznie. Jest też bogata w ludzi z pasją, którzy poświęcają swój czas wolny, by tworzyć kulturę".

W imieniu samorządu powiatu dyplomy i podziękowania artystom przekazał: starosta Andrzej Leńczuk, wicestarosta **Marek Nowosadzki** i radny **Leszek Janeczek**. Obecna na spotkaniu wójt gminy Kraśniczyn **Monika Grzesiuk** wręczyła artystom dyplomy oraz życzyła dalszych sukcesów artystycznych.

O odpowiednią oprawę muzyczną zadbał zespół „Krajka", działający pod kierunkiem instruktora śpiewu **Lecha Chołoty** w Domu Kultury w Kraśniczynie. Grupa wystąpiła w składzie: **Anna Kwiatek**, **Anna Raczkowska**, **Beata Zalichta**, **Bożena Kaluźniak**, **Janina Sarnacka**, **Elżbieta Kuzioła**, **Ewa Popik**.

Wystawa będzie czynna do 8 marca, w godzinach otwarcia biblioteki (poniedziałek - piątek: 9-17, sobota: 8-13). **AK**

Masz kompostownik? Zapłacisz mniej

GM. SIENNICA RÓŻANA Właściciele nieruchomości, którzy chcą skorzystać z ulgi w opłacie śmieciowej, muszą wypełnić stosowną ankietę. Gmina zbiera informacje od mieszkańców i na tej podstawie oszacuje poziom recyklingu. Na złożenie deklaracji zostało już tylko kilka dni.

fot. freepik.com

Mieszkańcy, którzy korzystają ze zniżki w opłacie śmieciowej za gromadzenie odpadów biodegradowalnych na indywidualnych kompostownikach, mają obowiązek złożyć taki dokument do 29 lutego. Trzeba w nim podać m.in. ogólną szacunkową ilość bioodpadów, odpadów kuchennych i żywności, a także ilość odpadów z ogrodów i odpadów zielonych.

Niezbędna też będzie informacja o ilości osób zamieszkujących daną nieruchomość. Odpowiedni formularz można pobrać ze strony: siennica.pl i po wypełnieniu przesłać albo pocztą tradycyjną, albo za pośrednictwem platforme ePUAP lub złożyć w Urzędzie Gminy Siennica Różana. **AK**

Zostań bohaterem, oddaj krew

fot. seventyfour

GM. FAJSŁAWICE Mieszkańcy Fajsławic mają możliwość, by oddać krew „na miejscu". Na 10 marca zaplanowano terenową akcję poboru krwi „Oddaj krew - uratuj życie". Urząd zachęca do zapisów.

W niedzielę, 10 marca, gmina Fajsławice wraz z Regionalnym Centrum Krwiodawstwa i Krwiolecznictwa w Lublinie organizuje akcję poboru krwi. Wszystko jednak zależy od ilości chętnych. Potencjalni dawcy muszą zgłosić taką chęć w sekretariacie urzędu gminy osobiście lub telefonicznie, dzwoniąc pod numer 81 58 53 002.

Zgłoszenia są przyjmowane do 6 marca. Aby akcja się odbyła, powinno być co najmniej 25 chętnych. **AK**

Nauczyciele z „Norwida" będą szkolić się za granicą

KRASNYSTAW Udało się! II Liceum Ogólnokształcące w Krasnymstawie otrzymało akredytację Erasmus+. Oznacza to, że w najbliższych latach nauczyciele będą mogli doskonalić kompetencje językowe w najlepszych ośrodkach metodycznych Unii Europejskiej.

Udział w projekcie ma na celu podniesienie europejskiego wymiaru II LO i poszerzenie współpracy międzynarodowej. Pracownicy szkoły informują, że praca nad sprecyzowaniem potrzeb nauczycieli i uczniów oraz przygotowaniem Europejskiego Planu Rozwoju szkoły na lata 2024-2027 trwała długie miesiące. Na szczęście udało się uzyskać zamierzony efekt.

Jak zapewnia dyrekcja, zdobyte umiejętności językowe pozwolą na obserwację pracy innych nauczycieli z renomowanych szkół UE.

- Dzięki temu podniesiemy jakość oferowanych usług edukacyjnych w oparciu o nowoczesne europejskie metody dla osiągnięcia lepszych wyników edukacyjnych i wyborów zawodowych naszych uczniów w przyszłości. Poza doskonaleniem umiejętności językowych i metodycznych nasi nauczyciele będą się szkolić, jak dbać o dobrostan psychiczny uczniów w oparciu o najnowsze europejskie podejścia, aby nasza szkoła była jeszcze bardziej przyjaznym i bezpiecznym miejscem - tłumaczy dyrekcja szkoły.

Jak zapewniają nauczyciele z „Norwida"- nie mogą się doczekać nowych wyzwań, jakie na nich czekają oraz późniejszych efektów. **AK**

Najpiękniej napisali o miłości

KRASNYSTAW Konkurs „Ja Cię kocham, a Ty pisz" od 17. lat cieszy się dużą popularnością. W tym roku wzięło w nim udział ponad 200 autorów. Jury miało twardy orzech do zgryzienia, by wybrać najlepsze, ich zdaniem, wiersze.

fot. KDK

W sobotę (17 lutego) w KDK odbyła się uroczystość wręczenia nagród zwycięzcom konkursu „Ja Cię kocham, a Ty pisz" im. Mariusza Kargula. Komisja w składzie: **Jan Henryk Cichosz**, **Urszula Gierszon** i **Anna Łyczewska** oceniła 201 zestawów wierszy nadesłanych przez autorów z całej Polski.

Nagrody przyznano w dwóch kategoriach wiekowych (młodzież i dorośli) i co ciekawe, wśród młodzieży nie przyznano pierwszej nagrody. Drugie miejsce zajął **Grzegorz Sobkiewicz** z Agatówki, a trzecie **Nadia Pacocha** ze Szczecina. Wyróżnienie przypadło **Zofii Krasuckiej** z Ozorkowa.

W kategorii osób dorosłych triumfowała **Emilia Marniok** z Łazisk Górnych. Kolejne miejsca na podium zajęły **Agnieszka Mędrzak-Sikora** z Pogórza i **Iwona Świerkula** z Warszawy. Wyróżnienia powędrowały do **Piotra Zemanka** z Bielska -Białej, **Jakuba Wasilewskiego** z Koła i **Mariusza Kusiona** z Krakowa.

- Piszę, odkąd pamiętam. Obecnie studiuję filologię polską. Najbardziej interesuje mnie twórczość Anny Świrszczyńskiej i poruszane przez nią relacje pomiędzy ludzką duszą a starzeniem się ciała – mówiła laureatka Emilia Marniok.

Nie wszyscy uczestnicy to prawdziwi „pisarze". Niektórzy miłość do wierszy traktują jako hobby.

- Z wykształcenia jestem ekonomistką. Debiutowałam bardzo późno, bo przed 50. rokiem życia. Tempo pisania wierszy mam jednak duże, bo w moim dorobku jest już 15 tomików - powiedziała Iwona Świerkula.

W programie wydarzenia były także dwa spotkania autorskie: ze **Zbigniewem Dmitrocą** i **Robertem Gmiterkiem**.

Serdecznie gratulujemy zwycięzcom, ale także wszystkim, którzy mieli odwagę, by swoje uczucia „przelać" na papier.

Dwa lata temu Krasnostawski Dom Kultury opublikował almanach, w którym zebrane zostały zwycięskie wiersze ze wszystkich 15 lat istnienia konkursu. Publikacje można zakupić w kasie KDK. **AK**

eprasa.pl b4f21d5da9

GMINA DOROHUSK Rolnicy nie odpuszczają...

Granica „stanęła”

źródło: mm

We wtorek, 20 lutego, organizatorzy ogólnopolskiego, generalnego strajku producentów rolnych zintensyfikowali działania i zablokowali ruch na przejściach granicznych pomiędzy Polską a Ukrainą. Przewodniczący Niezależnego Samorządnego Związku Zawodowego Rolników Indywidualnych „Solidarność” Tomasz Obszański wyjaśnia, że zdesperowani rolnicy nie mogli sięgnąć po inne rozwiązanie. - W sensie praktycznym znajdujemy się dokładnie w tym samym miejscu, w jakim byliśmy tygodnie czy miesiące temu. Na nasz rynek w dalszym ciągu napływają niekontrolowane ilości towarów zza wschodniej granicy, a nasze służby pozostają bierne – twierdzi.

Sytuacja się zaostrza

Graniczny transport kołowy został wstrzymany niemal całkowicie, ale pozostaje jeszcze ten kolejowy. Długie składy, które - jak twierdzą rolnicy - zatrzymują się na niekontrolowanych bocznicach, zawierają znaczne ilości zepsutego ziarna, które najczęściej przeładowywane jest na samochody ciężarowe i transportowane dalej, w głąb Polski i na zachód Europy. Zdaniem **Tomasza Obszańskiego** dosyć niepokojące jest to, że te właśnie kolejowe składy ochraniane są przez polską policję, która nie pozwala na rzetelne skontrolowanie zawartości wagonów.

- Cóż, nie wiem, jak mamy to rozumieć. Polskie służby ochraniają ten proceder związany z transportem zepsutego, spleśniałego ziarna, a protestujący, którzy chcą temu zapobiec, nie mogą interweniować. Sądzę, że to tylko jedno z niepokojących zjawisk i nie mamy niestety wiedzy, jakie miejsce zajmuje w całej, skomplikowanej „układance” - mówi o aktualnej sytuacji na granicy Obszański.

Jego zdaniem polski rząd powinien w tej chwili prowadzić intensywne rozmowy z przedstawicielami UE i pracować nad tym, aby jak najszybciej uregulować rozchwiany do granic możliwości polski rynek. Tak się jednak, jak twierdzi przewodniczący związku, nie dzieje. Spodziewał się, że na przejściach granicznych pojawi się osobiście premier **Donald Tusk** i jasno powie o tym, jaki ma pomysł na rozwiązanie obecnego kryzysu. Tymczasem przedstawiciele najwyższych władz wysyłają strajkującym dosyć niejasne sygnały, których sensu nie sposób odczytać.

- Z jednej strony rząd niby popiera nasze działania, staje po naszej stronie czy wręcz się przyłącza do naszych akacji, ale z drugiej wszystko działa tak, jak działało. Ukraińcy są oczywiście oburzeni tym, że ich towary nie wpływają swobodnie na europejski rynek. I tutaj dotykamy istoty problemu. Nie chodzi bowiem o towary produkowane przez przeciętnych, ukraińskich rolników. Takich już praktycznie na Ukrainie nie znajdziemy. Rozwojem obecnej sytuacji zainteresowani są przede wszystkim europejscy właściciele ogromnych agroholdingów. Wybuch wojny otworzył im bowiem niebywałe szanse na przeprowadzenie rynkowej ekspansji, co właśnie się dzieje – twierdzi przewodniczący Obszański.

Ministrowie rozmawiali o rozwiązaniach

W piątek, 16 lutego, miało miejsce spotkanie ministrów **Czesława Siekierskiego** i **Mykoły Solskiego**. Polski minister przedstawił swojemu ukraińskiemu odpowiednikowi przyczyny protestów rolników i zwrócił uwagę, że polscy producenci rolni odczuwają brak środków finansowych na zakup nasion czy środków ochrony roślin. Mają też istotne zastrzeżenia do Zielonego Ładu. Zaznaczył, że jednym z ważnych postulatów protestujących jest uszczelnienie handlu z Ukrainą.

Solski miał to stanowisko polskiego rządu przyjąć ze zrozumieniem, ale wskazał jednocześnie na niełatwą sytuację rolników w Ukrainie, którzy prowadzą produkcję rolną w warunkach wojennych. Podkreślił, że obecnie ukraińskie firmy większość towarów, w tym zbóż, eksportują przez ponownie otwartą trasę przez Morze Czarne. Stwierdził także, że blokada granicy nie służy wymianie handlowej między Polską a Ukrainą.

Polskie ministerstwo zapewnia, że wciąż trwają rozmowy z Ukrainą w celu wypracowania rozwiązań ograniczających nadmierny napływ do Polski produktów wrażliwych. Przedstawiciele strony rządowej zapewniają również, że trwają rozmowy na szczeblu międzynarodowym i krajowym w sprawie modyfikacji postanowień Zielonego Ładu.

- Komisja Europejska już odstąpiła od kilku wymogów, oczekujemy dalszych, konkretnych deklaracji KE i udokumentowanych decyzji – stwierdził niedawno minister Siekierski.

Swoje postulaty w ramach obecnie prowadzonych działań zgłaszali również przedstawiciele branży mleczarskiej. Minister poprosił ich więc o dokładne sformułowanie tez i zapewnił, że odpowiednie departamenty w ministerstwie będą je analizować.

- Merytoryczne zagadnienia dotyczące sektora mleczarskiego przedstawię na najbliższym posiedzeniu Rady Rolnictwa i Rybołówstwa, które odbędzie się 26 lutego – zapowiedział szef resortu rolnictwa i dodał, że na temat pomocy finansowej dla rolników rozmawiał już z ministrem finansów. **RC**

REGION Opowiedzieli o proteście ze swojego punktu widzenia

Celnicy czują inaczej...

źródło: mm / Celnicy PL

19 lutego na ogólnopolskim portalu Związku Zawodowewgo Celnicy PL ukazał się apel pracowników służby celnej do protestujących, także w naszym regionie, producentów żywności. O co proszą? O wzajemny szacunek i o to, aby nie obarczać ich całą odpowiedzialnością za skutki niekontrolowanego napływu produktów zza wschodniej granicy.

Celnicy: „Nie jesteśmy odpowiedzialni za Wasze problemy”

W pierwszych słowach kierowanego do rolników pisma wnioskują o wypełnienie dwóch podstawowych, ich zdaniem, postulatów.

„Związek Zawodowy Celnicy PL, skupiający w swoich szeregach znacznie ponad połowę funkcjonariuszy Służby Celno-Skarbowej z Izb Granicznych, zwraca się do Was z apelem o pomoc w działaniach zmierzających do zaprzestania szkalowania funkcjonariuszy SCS oraz o nacisk na władzę w naszych staraniach o uszczelnienie granicy i odpraw towarów, o co zabiegamy od wielu lat!” - czytamy w dokumencie.

Funkcjonariusze zaznaczają też, że de facto nie dysponują odpowiednimi narzędziami prawnymi, które umożliwiałyby im blokowanie transportowanych w ramach tranzytu produktów rolnych: rzepaku, kukurydzy, słonecznika, pszenicy, mąki pszennej i innych.

„Nie możemy też okazywać Wam dokumentów, gdyż prawo nam na to nie pozwala” – zaznaczają.

Opisują też liczne sytuacje z udziałem posłów, którzy widząc, że służba przepuszcza transporty wypełnione spleśniałym ziarnem, całe odium nienawiści kierują właśnie w stronę funkcjonariuszy. Powołują się przy tym na materiały filmowe, które od pierwszych dni akcji protestacyjnej publikowane są na różnego rodzaju grupach i internetowych kontach.

„Wszystkie decyzje w tej sprawie mogą podjąć wyłącznie posłowie i ministrowie, którzy zamiast to robić, promują się w mediach społecznościowych, sugerując winę funkcjonariuszy SCS. Nasi funkcjonariusze nie decydują także o jakości towarów rolno-spożywczych i przeznaczonych na pasze, ponieważ za ocenę tych produktów odpowiadają służby graniczne podległe ministrowi rolnictwa” – twierdzą autorzy apelu.

Granica nieszczelna od lat

Na tym jednak lista błędów, jakie ich zdaniem, popełniła strona rządowa, nie kończy się. Twierdzą bowiem, że problem ze szczelnością polskiej granicy narasta od lat, a wybuch konfliktu na Ukrainie tylko ten kryzys pogłębił.

„W naszej ocenie granica jest rozszczelniona, a cło zmarginalizowane w Krajowej Administracji Skarbowej. Od wielu lat narzucano nam nieskuteczne procedury, które uniemożliwiają rzetelną ochronę granicy. Wybuch wojny w ogóle nie wpłynął na ich zmianę. Rozumiemy Wasze oburzenie i popieramy Was. Ochrona granic jest podstawą naszego wspólnego bezpieczeństwa i dziękujemy Wam, że podnosicie ten problem” – piszą funkcjonariusze.

Ich zdaniem, co wydaje się zresztą oczywiste, nieszczelna granica oznacza problemy dużo większe, aniżeli niekontrolowany napływ tanich produktów rolno-spożywczych. Dziurawe procedury wpływają też, jak twierdzą celnicy, bezpośrednio na to, że przez granicę przewieźć można w zasadzie wszystko: broń, amunicję, towary podwójnego zastosowania, papierosy, narkotyki, alkohol oraz inne towary, które wiążą się z konkretnymi wpływami do budżetu. Funkcjonariusze twierdzą, że funkcjonują w oparciu o sztucznie narzucone przez ministerstwo limity czasowe, które stanowią, że na dokonanie odprawy mają jedynie 31 minut. Czas ten mierzony jest od momentu nadania numeru systemowego do zakończenia czynności kontrolnych.

„Transporty na przejściach kolejowych w Dorohusku czy Medyce odprawiane są przez funkcjonariuszy z oddziałów wewnętrznych kraju. Olsztyn odprawia m.in. kontenery w portach w Gdańsku, ponieważ takie mamy procedury. Funkcjonariusze SCS na przejściach kolejowych nie mają prawa skontrolować towaru, ponieważ nie należy to do ich zadań. Borykamy się z olbrzymimi brakami kadrowymi. Funkcjonariusze pracują nierzadko na dwóch stanowiskach jednocześnie. Apelujemy, wesprzyjcie nas w tej walce!” - zwracają się do rolników funkcjonariusze. **RC**

Minister Siekierski złożył obietnicę

źródło: Ministerstwo Rolnictwa i Rozwoju Wsi

REGION W poniedziałek, 19 lutego, na portalu Ministerstwa Rolnictwa i Rozwoju Wsi opublikowany został list, w którym minister Czesław Siekierski odniósł się do poszczególnych rolniczych postulatów. Wszyscy producenci żywności, jacy w tej chwili protestują na terenie naszego kraju – także w Dorohusku – wnioskują o to samo: uregulowanie przepływu płodów rolnych przez polsko-ukraińską granicę oraz wypowiedzenie w ramach UE przepisów dotyczących tzw. Zielonego Ładu. Czy istnieje jakakolwiek szansa na to, aby spełnić ich oczekiwania?

Odpowiedź na to pytanie nie jest jednoznaczna. Minister Siekierski informuje, że o ile przepisy, jakie narzucono producentom w ramach unijnych regulacji, da się – częściowo lub całkowicie – znieść, to znacznie więcej problemów dostrzega w obszarze współpracy pomiędzy rządami Polski i Ukrainy.

”Rolnicy protestują w słusznej sprawie, bo zachowanie produkcji rolnej decyduje o bezpieczeństwie żywnościowym kraju. Nowe kierownictwo resortu od samego początku prowadziło i w dalszym ciągu prowadzi rozmowy z protestującymi rolnikami” – zadeklarował w swoim piśmie szef resortu.

Potwierdził jednocześnie, że ministerstwo interweniowało już w sprawie regulacji dotyczących tzw. Zielonego Ładu i mieli otrzymać zapewnienie o tym, że przepisy, jakie do tej pory obowiązywały polskich rolników, mają zostać tymczasem złagodzone. Chodzi między innymi o konieczność stosowania odpowiednich, a więc i kosztownych środków ochrony roślin oraz zasadę konieczności ugorowania 4% gruntów ornych. Unijni urzędnicy mieli podobno przystać na to, aby ilość stosowanych środków ochrony ograniczyć o 50%, natomiast zasadę ugorowania zastąpiono możliwością uprawy na tym terenie roślin motylkowych oraz tzw. międzyplonów.

„Wnioskujemy do komisji europejskiej o to, aby w tej trudnej sytuacji znieść całkowicie obowiązek ugorowania 4% gruntów” – stwierdza w liście Siekierski.

Deklaruje też, że podtrzymany został krajowy zakaz importu do Polski zbóż, rzepaku i słonecznika oraz niektórych produktów związanych ze zbożowym przetwórstwem tj. mąki pszennej, śruty, otrębów i makuchów.

”W tej chwili dążymy do wypracowania porozumienia dwustronnego z Ukrainą, które rozszerzałoby zakres ochrony rynku o inne wrażliwe produkty, takie jak m.in.: cukier, drób, jaja, owoce miękkie, miód, sok jabłkowy, oleje. W 2022 roku Polska odnotowała nadwyżkę w handlu ogółem z Ukrainą w kwocie ok. 3,5 mld euro. Natomiast w przypadku handlu rolno-spożywczego wartość eksportu z Polski do Ukrainy w 2023 r. wyniosła 1,033 mld euro, z kolei wartość importu z Ukrainy to 1,69 mld euro, stąd powstaje deficyt w wysokości 656 mln euro. Całkowite zamknięcie granicy może spowodować wstrzymanie polskiego eksportu towarów rolnych do Ukrainy, co może skutkować likwidacją wielu miejsc pracy” - zauważa polski minister.

Polscy rolnicy obawiali się też o to, że rząd zrezygnuje z możliwości udzielania im tzw. kredytów płynnościowych, w przypadku których oferowano do tej pory oprocentowanie w wysokości 2%. Ten mechanizm, jak twierdzi Siekierski, będzie nadal dostępny. Ale mówi też o innych formach pomocy. Jakiś rodzaj pomocy zostanie zaoferowany producentom kukurydzy. Będą też funkcjonowały wypłaty w ramach tzw. pomocy suszowej. Minister deklaruje też, że na szerszym, rządowym forum wciąż dyskutowane są rozwiązania dotyczące dopłat do wyprodukowanych zbóż, do nawozów, a także paliwa. **RC**

eprasa.pl b4f21d5da9

Grupa Azumi sięgnęła teatralnych wyżyn

GM. DOROHUSK W poprzednim artykule na temat Teatru Azumi i zmagań grupy w ramach 24. już Ogólnopolskiego Festiwalu Twórczości Teatralno-Muzycznej Osób z Niepełnosprawnością Intelektualną „Albertiana" informowaliśmy, że aktorzy z Dorohuska zostali dostrzeżeni i znaleźli się w ścisłym gronie finalistów z regionu czwartego, czyli lubelskiego. Pora na kolejne dobre wieści. W finale zmagań teatr zajął trzecią lokatę.

źródło: profil Facebook Teatr Azumi

Oprócz grupy z Dorohuska, która związana jest na co dzień ze Specjalnym Ośrodkiem Szkolno-Wychowawczym, wzięły w nim również udział następujące zespoły: INVICTUS, który zaprezentował spektakl „Historia zbawienia", Cienie ze spektaklem „W starym kinie" oraz grupa Motyle, która przesłała płytę z nagraniem spektaklu „Ja jestem".

Azumi zaprezentował natomiast spektakl zatytułowany „Lampa w kręgu życia". Do drugiego etapu przesłuchań zakwalifikowali się również soliści: **Daniel Doliński** z „Modlitwą", **Dorota Sadzikowska**, która zaprezentowała „Zamiast" oraz **Marcin Ciupa**, który przygotował „Jaskółkę uwięzioną".

Osiągnięcie oznacza, że teatr pojedzie do Krakowa, odwiedzi Teatr im. Juliusza Słowackiego i weźmie udział w gali finałowej.

- Warto podkreślić, że nie znaleźlibyśmy się w tym miejscu, gdyby nie wydatna pomoc naszych przyjaciół. Dziękuję zwłaszcza **Małgorzacie Marszaluk** i **Bożenie Raczyńskiej**. Stworzyły przepiękny film, zrobiły zdjęcia i zadbały o naszą ekipę w czasie podróży. Jesteście po prostu niesamowite! Dziękuję też Stowarzyszeniu „Pomocna Dłoń", które udzieliło nam wsparcia finansowego. Dzięki niemu udało się zrealizować nasze marzenia dotyczące wzięcia udziału w festiwalu – mówi z entuzjazmem opiekunka teatru **Anna Puchta**.

Azumi to doświadczeni artyści. W różnego rodzaju przeglądach, w tym „Albertianie", biorą udział od 2007 roku. Na koncie mają w sumie kilkanaście zrealizowanych spektakli. „Lampa..." była piątym spektaklem, który aktorzy postanowili przesłać na eliminacje w rozpoznawalnym w skali kraju wydarzeniu.

- Do Krakowa udamy się 8 kwietnia i tam odbierzemy nagrodę z rąk pani **Anny Dymnej**, której fundacja „Mimo wszystko" współorganizuje festiwal. Cóż, to osiągnięcie, które stanowi spełnienie marzeń naszych wychowanków. Staliśmy się widoczni, rozpoznawalni. Sądzę, że działalność teatru i każdy jego sukces to także duża wartość dla rodzin. Otóż dostrzegają one, że faktycznie budujemy przestrzeń rozwoju, pasji, samorealizacji. Teatr to nasz głos w środowisku ludzi niepełnosprawnych – mówi Puchta. **RC**

Potrącenie 12-latki zarejestrował monitoring

CHEŁM Do zdarzenia doszło na przejściu dla pieszych na ulicy Rejowieckiej w Chełmie. Potrącona przez 72-latka kierującego samochodem osobowym 12-letnia dziewczynka z obrażeniami ciała trafiła do szpitala. Niebezpieczną sytuację zarejestrował pobliski monitoring.

fot. KMP w Chełmie

Do zdarzenia doszło w minioną środę (21 lutego) około godziny 16.00 na ulicy Rejowieckiej w Chełmie.

- Ze wstępnych ustaleń policjantów wynika, że kierujący fiatem 72-latek z powiatu chełmskiego potrącił przechodzącą przez przejście dla pieszych 12-latkę. W wyniku tego zdarzenia dziewczynka z obrażeniami ciała została przetransportowana do szpitala, gdzie pozostała na obserwację. Policyjne badanie alkomatem wykazało, że kierujący był trzeźwy. Szczegółowe okoliczności, w których doszło do potrącenia, są wciąż wyjaśniane. Całe zdarzenie zarejestrował pobliski monitoring – mówi kom. **Ewa Czyż**, rzeczniczka prasowa Komendy Miejskiej Policji w Chełmie.

Policjantka apeluje o ostrożność i skupienie uwagi za kierownicą. Za potrącenie osoby przechodzącej przez przejście grozi 15 pkt karnych i 2500 zł mandatu. **(apm)**

Tajemnicze lądowanie helikoptera na Wygonie

CHEŁM Co to za helikopter? Kim byli ci ludzie? Czy mamy się czego obawiać? - mieszkańcy Wygonu i okolic są zaniepokojeni tym, co zobaczyli niedaleko swoich domów.

fot. screen filmu Andrzej Ek

W piątek (23 lutego) po godzinie 16.30 nad ulicą Wygon przeleciał helikopter, a następnie wylądował na niezagospodarowanej prywatnej działce przy ul. Rejowieckiej, tuż za budynkiem właściciela. Wysiedli z niego na czarno ubrani mężczyźni i zaczęli przenosić jakieś pakunki do auta zaparkowanego na drodze dojazdowej, tuż za ekranami przy ul. Rejowieckiej.

Jak się dowiedzieliśmy, mówili po angielsku, nie pozwalali filmować, ale przecież byli na prywatnym terenie...

- Początkowo myślałam, że to helikopter LPR-u i że może coś się zdarzyło i lecą po rannego, ale okazało się, że nie - mówi mieszkanka Wygonu. - Trochę się przestraszyłam, biorąc pod uwagę sytuację, jaka dzieje się za naszą granicą.

- To nie był byle jaki śmigłowiec, jakimi czasami latają biznesmeni, ale porządna maszyna, raczej typu eurokopter - twierdzi obserwator zdarzenia.

Mężczyźni załadowali, co mieli do taksówki i odjechali...

- To niecodzienna i niepokojąca nas sytuacja. Może powinien się tym ktoś zainteresować? - sugeruje mieszkaniec Wygonu.

Do niedzieli służby nie zainteresowały się jeszcze tematem... **(apm)**

Zimowe atrakcje z Cemex. Skorzystało ponad 600 dzieci

CHEŁM Czy ferie w mieście mogą być ciekawe? Oczywiście, że tak – po raz kolejny przekonali się o tym najmłodsi chełmianie, którzy skorzystali z licznych atrakcji w ramach tegorocznej „Zimy z Cemex". W wydarzeniach wzięło udział ponad 600 dzieci i młodzieży. Wszystkie zajęcia były bezpłatne. „Zima z Cemex" została zorganizowana we współpracy z Chełmską Biblioteką Publiczną i Młodzieżowym Domem Kultury w Chełmie.

„Zima z Cemex" to inicjatywa edukacyjna realizowana przez Fundację Cemex we współpracy ze swoim fundatorem, Cemex Polska. Jej celem jest wsparcie rozwoju kompetencji przyszłości, takich jak STEM oraz zielonych kompetencji, a także promocja bezpiecznych zachowań wśród najmłodszych mieszkańców miejscowości, w których znajdują się zakłady produkcyjne Cemex Polska. Najnowsza edycja była już czwartą odsłoną akcji, która na stałe wpisała się w kalendarz chełmskich wydarzeń skierowanych do dzieci i młodzieży.

Największą popularnością podczas tegorocznej „Zimy z Cemex" cieszył się spektakl lalkowy o Czerwonym Kapturku, przygotowany we współpracy z **Bogusławem Byrskim**, aktorem Teatru Andersena w Lublinie. Sala widowiskowa Chełmskiej Biblioteki Publicznej pękała w szwach. Bajka została wzbogacona o wątki związane z bezpiecznymi zachowaniami, a w spektaklu wystąpił m.in. ratownik medyczny. Mali widzowie nie tylko obserwowali jego akcję ratowniczą, ale także aktywnie mu pomagali, dzięki czemu poznali w praktyce zasady udzielania pierwszej pomocy.

Dzieci, które uczestniczyły w zajęciach organizowanych podczas ferii w Chełmskiej Bibliotece Publicznej, miały również okazję wziąć udział w spotkaniach edukacyjnych pod tytułem „Powietrzna Akademia". Podczas warsztatów „Powietrznej Akademii" dzieci zostały zaznajomione m.in. z kluczowymi aspektami ochrony powietrza oraz podniosły świadomość ekologiczną poprzez atrakcyjne eksperymenty i praktyczne doświadczenia fizyczne. W ramach „Zimy z Cemex" bogata oferta zajęć czekała również na najmłodszych w Młodzieżowy Domu Kultury. Tradycyjnie wielką popularnością wśród młodych mieszkańców Chełma cieszyła się robotyka. Duże grono uczestników zgromadziły też warsztaty plastyczne i muzyczne. Ich motywem przewodnim była w tym roku ekologia.

– Ferie są dla dzieci czasem odpoczynku, ale także okazją do dobrej zabawy i poszerzania zainteresowań. Dlatego co roku w ramach „Zimy z Cemex" proponujemy najmłodszym mieszkańcom Chełma nowe, angażujące zajęcia. Bardzo nas cieszy, że dzieci tak licznie uczestniczą w spotkaniach i warsztatach, które zarazem bawią i uczą – mówi **Dominika Sztuka-Arak**, prezeska Fundacji Cemex „Budujemy Przyszłość".

OGŁOSZENIE

PGE Dystrybucja SA

PGE Dystrybucja S.A.
Oddział Zamość

OGŁASZA PRZETARGI
na zbycie nieruchomości położonych:

- **w Żółkiewce** przy ul. Szkolnej nr 3, pow. krasnostawski, woj. Lubelskie.
- **w Krasnymstawie** przy ul. Rejowieckiej 26, pow. krasnostawski, woj. Lubelskie
- **w Narolu** przy ul. Bohaterów 19 Września 1939 nr 15, pow. lubaczowski, woj. podkarpackie
- **w Poturzynie** 51a, gmina Telatyn, pow. tomaszów lubelski , woj. lubelskie
- **we Włodawie przy ul. Żołnierzy WIN 17**, pow. włodawski, woj. Lubelskie

Ogłoszenia o przetargach dostępne są na stronie internetowej
https://pgedystrybucja.pl/przetargi/sprzedaz-nieruchomosci2/Oddzial-Zamosc
6329

Burmistrz Krasnegostawu

działając na podstawie art. 35 ust. 1 ustawy z dnia 21 sierpnia 1997 r. o gospodarce nieruchomościami (t.j. Dz. U. z 2023 r., poz. 344 z późn. zm.)

informuje, że na tablicy ogłoszeń Urzędu Miasta Krasnystaw przy Placu 3 Maja 29 oraz na stronie internetowej www.krasnystaw.pl oraz stronie BIP został podany do publicznej wiadomości na okres 21 dni, od dnia 23 lutego 2024 r. do 15 marca 2024 r. wykaz nieruchomości przeznaczonej do sprzedaży w drodze bezprzetargowej, oznaczonej w operacie gruntów obrębu 0001- Krasnystaw Miasto jako działka o nr ewid. 3009/2 o powierzchni 0,0290 ha, położonej w Krasnymstawie przy ul. Kołowrót.
7920

eprasa.pl b4f21d5da9

KRASNYSTAW Drugi etap The Voice of Głowacki już za nami

Wiemy, kto zawalczy w wielkim finale

Jak na prawdziwe bitwy przystało, była ostra rywalizacja. Choć nie było to łatwe, udało się wyłonić najlepszych, którzy zawalczą w finale konkursu The Voice of Głowacki m.in. o nagrane piosenki w profesjonalnym studiu. Organizatorem wydarzenia jest Zespół Szkół nr 2 im. Bartosza Głowackiego.

Pierwszy etap, czyli „Przesłuchania w ciemno" odbył się przed zimowymi feriami. Uczestnicy mieli więc czas, by przygotować się do „bitew", które odbyły się 21 lutego. Uczestnicy wystąpili solo lub w duetach.

Ostatecznie w finale w drużynie **Michała Antoniaka** zobaczymy: **Lenę Bieleszę** i **Oliwię Nosal**, w drużynie **Damiana Chabrosa**: **Aleksandrę Skrzypczak** i **Nataszę Soboń**. Z drużyny **Patryka Staszczyka** najlepsze okazały się: **Julia Muda** i **Maja Szostak,** a w drużynie **Sławomira Bandosza**: **Klaudia Żuk** i **Grzegorz Gierula**.

Jurorzy przyznali również "złotą kartę", dzięki której do finału zakwalifikowała się **Lena Kuśmierczyk** z drużyny Michała Antoniaka. Wydarzenie poprowadzili: **Patrycja Miszczak** i **Maciej Domalewski**.

Zdobywca pierwszego miejsca otrzyma oprócz nagrody pieniężnej również możliwość nagrania piosenki w profesjonalnym studiu nagrań. Konkurs został przygotowany przez: **Agatę Maciejewską**, **Annę Kurzak**, **Justynę Mańkowską-Wronę**, **Elizę Chomik** i **Annę Stasiuk**.

Organizatorzy zapraszają wszystkich chętnych na występy finałowe, które odbędą się 27 marca o godzinie 10 w Krasnostawskim Domu Kultury. **AK**

Nie tylko gaszą, ale i w piłkę grają

GM. DOROHUSK I okazuje się, że całkiem nieźle! 17 lutego w hali sportowo-widowiskowej przy Zespole Szkolno-Przedszkolnym w Dorohusku odbył się kolejny turniej piłki nożnej drużyn Ochotniczych Straży Pożarnych z terenu gminy Dorohusk o Puchar Wójta. O najwyższe laury walczyło pięć zespołów.

źródło: Gmina Dorohusk

Mecze rozgrywano w systemie „każdy z każdym". Po rozstrzygnięciu wszystkich kolejek okazało się, że najlepszy wynik udało się wypracować ochotnikom z jednostki z Okop. Na drugiej pozycji znaleźli się druhowie ze Świerż, a trzecie miejsce podium przypadło w udziale jednostce z Ostrowa. Tuż za podium znaleźli się druhowie z Wólki Okopskiej, a na piątej pozycji z Dorohuska. Wszystkie zespoły otrzymały pamiątkowe dyplomy oraz puchary. Nagrody wręczali: wójt gminy Dorohusk **Wojciech Sawa**, radna powiatowa **Agata Radzięciak**, radny gminy Dorohusk **Henryk Łabędzki** oraz komendant gminny OSP **Tadeusz Sinkowski**. **RC**

Świętowali walentynki w lodowatej wodzie

CHEŁM Lokalne morsy nie przegapią żadnej okazji, by zanurzyć się w lodowatej wodzie. Zorganizowali np. nocne walentynkowe morsowanie z innymi grupami. Odbyło się na chełmskich Gliniankach pod hasłem „Zakochani w browarze Jagiełło". Lokalna firma była współorganizatorem wydarzenia.

W sobotę (17 lutego) odbyła się walentynkowa impreza, w której udział wzięły okoliczne grupy morsów oraz mieszkańcy. Oprócz wspólnej kąpieli w zimnej wodzie, uczestnicy biesiadowali i obchodzi niedawno przypadające święto zakochanych. Wieczorem zorganizowano też „spacer" po rozgrzanym do czerwoności podłożu. Choć mówi się, że morsowanie to spore wyzwanie - było wyjątkowo dużo chętnych.

- Wspieramy morsów od dawna. Planujemy cykl imprez z okazji 30-lecia Browaru Jagiełło, ta walentynkowa była jedną z nich. Spotkanie było otwarte, zapraszaliśmy wszystkich chętnych. I już teraz zachęcamy do skorzystania z wydarzeń organizowanych w przyszłości - powiedziała organizatorka **Joanna Jagiełło**.

Jak twierdzili uczestnicy spotkania, morsowanie to ich pasja i hobby. Wskazali też na wiele korzyści zdrowotnych, które się z tym wiążą. Przede wszystkim morsowanie wpływa na poprawę odporności organizmu. Gdy ciało zanurza się w lodowatej wodzie, doznaje „szoku" i organizm hartuje się. Poprawia się też jakość skóry, ponieważ dochodzi do usprawnienia krążenia krwi. Uprawianie tego sporu wpływa też na odchudzanie, zimna woda pobudza metabolizm. Oczywiście należy uważać, bo jak w każdym sporcie są przeciwwskazania, dlatego chęć rozpoczęcia tej aktywności fizycznej należy najpierw omówić z lekarzem. **AK**

Tajemnica Golema zostanie odkryta

CHEŁM Chełmska Biblioteka Publiczna im. Marii Pauliny Orsetti zaprasza na promocję powieści historycznej Kamila Kamińskiego pt. „Tajemnica Golema. Sekretna misja Michała Sędziwoja", która odbędzie się 28 lutego, o godz. 15.30. Spotkanie, promujące książkę z wątkiem chełmskim, będzie pierwszym wydarzeniem ChBP, kreowanym przez hasło wizerunkowe „Chełm. Miasto wielu opowieści".

Książka „Tajemnica Golema. Sekretna misja Michała Sędziwoja" jest historyczną powieścią epistolarną, której fabuła zapisana jest w postaci listów, fragmentów dziennika i zapisków z 1606 r. Główny bohater, Michał Sędziwój, jest postacią historyczną. Był alchemikiem i lekarzem, sekretarzem Zygmunta III Wazy.

Uważany jest za autora ok. 80 prac naukowych i prawdopodobnego odkrywcę tlenu (podczas rozkładu saletry potasowej). W powieści Sędziwój poszukuje śladów Golema także w Chełmie, według legendy stworzonego przez rabina Eliasza, zwanego Baal-Szem. Książka pełna jest odniesień do faktów i autentycznych postaci, co czyni ją jeszcze ciekawszą i intrygującą. Czytelnicy mają możliwość poznania Chełma sprzed ponad czterech wieków, widzianego oczami wybitnego alchemika i mistrza iluzji transmutacji.

Kamil Kamiński jest autorem powieści historycznych i fantasy. Jest menadżerem oraz strategiem z doświadczeniem w sektorze finansowym i konsultingowym, absolwentem prawa na Uniwersytecie Warszawskim i historii na University of Cambridge. To także współtwórca wydawnictwa Regnum Inspiratio i współautor książki „Narodziny Królowej Jaćwingów".

- Serdecznie zapraszamy wszystkich zainteresowanych, którzy poszukują i cenią sobie chełmskie motywy w popkulturze, także o mocarnym Golemie z Chełma. Uczestnicy promocji będą mogli nabyć książkę i uzyskać autograf autora. Po spotkaniu, o godz. 17, zapraszamy na seans filmowy KDF z cyklu „Historie z dreszczykiem"- zachęcają organizatorzy wydarzenia. **Oprac. AW**

eprasa.pl b4f21d5da9

Sanepid w szkolnych ławkach

Pracownicy Powiatowej Stacji Sanitarno-Epidemiologicznej w Chełmie mierzą wysokość szkolnych stolików i krzeseł. Ich wysokość musi być dopasowana do wzrostu uczniów. Akcja, która ma na celu profilaktykę wad postawy, objęła na razie cztery szkoły podstawowe: dwie w Chełmie i dwie w powiecie.

fot. źródło: PSSE w Chełmie

- Do tej pory skontrolowaliśmy w tych placówkach 32 oddziały – mówi **Elżbieta Kuryk**, powiatowa inspektor sanitarna w Chemie.

Kontrolerzy zmierzyli wzrost 542 uczniów klas 1-8: 359 z Chełma i 183 z terenu powiatu. Dokonali również pomiaru wysokości stolików i krzeseł, na których siedzą. Sprawdzili także ich oznakowania. To bardzo ważne. Bo na podstawie wysokości ciała określa się rozmiar mebli dostosowany do danego ucznia.

- Tam, gdzie uczniowie nie muszą przemieszczać się z klasy do klasy, nie jest źle – podsumowuje inspektor Kuryk.- Każdy ma swoje miejsce dostosowane do jego wzrostu.

Gorzej sytuacja wygląda w dużych placówkach, gdzie jedna klasa ma zajęcia w różnych salach, pracowniach przedmiotowych.

- Za niska ławka zmusza dziecko do garbienia się, co może doprowadzić do okrągłych placów – tłumaczy Kuryk. - Z kolei zbyt wysokie krzesło sprawia, że dziecko nie sięga stopami do ziemi. Często wtedy zawija stopy o nogi krzesła. Jeśli robi tak przez dłuższy czas, istnieje zagrożenie koślawości kolan. Dlatego właściwie zestawione stanowisko pracy ucznia oraz odpowiedni dobór krzeseł i stolików ma znaczenie w kształtowaniu właściwej sylwetki ciała młodego człowieka. Ogranicza przede wszystkim możliwość powstawania bądź pogłębiania wad postawy.

Inspektor podkreśla jednocześnie, że przy okazji takich kontroli prowadzone są zajęcia edukacyjne dla uczniów, żeby wiedzieli, jak ważne jest stanowisko ich pracy i jak można zapobiegać wadom postawy.

szer

Mammografia dla zdrowia

Już dzisiaj, 26 lutego, do Woli Uhruskiej przyjedzie mammobus. To doskonała okazja, by mieszkanki gminy mogły wykonać bezpłatne prześwietlenie piersi.

fot. archiwum

Oferta skierowana jest do kobiet w wieku od 45 do 74 lat, które spełniają jedno z kryteriów: nie miały wykonywanej mammografii w ciągu ostatnich dwóch lat; otrzymały w ramach programu profilaktyki pisemne wskazanie do wykonania ponownej mammografii po 12 miesiącach z powodu obciążenia czynnikami ryzyka, nie miały wcześniej stwierdzonej zmiany nowotworowej piersi o charakterze złośliwym.

Mammobus stał będzie przy budynku urzędu gminy, ul. Parkowa 5. Na badania można się zgłaszać od godziny 8 do 14. Nie jest wymagane skierowanie lekarskie. Na wizytę należy wziąć ze sobą dokument tożsamości i zdjęcia z poprzednich mammografii, o ile była robiona.

Mammografia to badanie obrazowe, które jest standardem w diagnostyce raka piersi. Pozwala na uwidocznienie zmian na wczesnym etapie ich rozwoju. Wykorzystywana w trakcie badania dawka promieniowania jest minimalna (zbliżona jest do promieniowania występującego w samolocie bądź emitowanego w trakcie zwykłego prześwietlenia zęba), przez co badanie jest całkowicie bezpieczne dla pacjentki.

Lekarz będzie mógł je porównać z aktualnym wynikiem badania. Numer telefonu do rejestracji 723 351 002 lub 723 351 003.

Badania finansowane są przez Narodowy Fundusz Zdrowia.

szer

RCKIK ZAPRASZA NA AKCJE TERENOWE

Krew ratuje życie

Tylko Ty możesz być źródłem daru krwi, która ratuje ludzkie zdrowie i życie. Chcesz pomóc? W tym tygodniu, jak informuje Ewa Karaś z działu promocji i marketingu RCKiK w Lublinie, w naszym regionie przeprowadzone zostaną aż trzy terenowe akcje poboru krwi.

We wtorek, **27 lutego**, krew będzie można oddać **w Krasnymstawie** w Zespole Szkół nr 2 im. Bartosza Głowackiego przy ul. Marka Sobieskiego 5. Rejestracja dawców odbywać się będzie w godzinach 9-13.

W niedzielę, **3 marca**, Regionalne Centrum Krwiodawstwa i Krwiolecznictwa w Lublinie zaprasza do oddziału terenowego **w Chełmie**, ul. Szpitalna 53. Będzie czynny w godzinach 8-11.

Tego samego dnia krwiobus RCKiK przyjedzie **do Siedliszcza**. Stanie przed Liceum Ogólnokształcącym (ul. Szkolna 64). Chętni do podzielenia się swoją krwią z potrzebującymi mogą się zgłaszać w godzinach 10-14.

Krwiodawcą może zostać każdy zdrowy człowiek. Tylko wówczas oddawanie krwi nie spowoduje ujemnych skutków dla jego zdrowia lub stanu zdrowia przyszłego biorcy. Kandydat na dawcę jest zawsze kwalifikowany przez lekarza i to jego zdanie jest decydujące.

Krew mogą oddawać osoby w wieku od 18 do 65 lat, które cieszą się dobrym zdrowiem; ważą co najmniej 50 kilogramów; w ciągu ostatnich 4 miesięcy nie miały wykonywanej akupunktury, tatuażu, przekłucia uszu lub innych części ciała; w ciągu ostatnich 6 miesięcy nie miały zabiegów operacyjnych, endoskopowych i innych diagnostycznych badań (np. gastroskopii, artroskopii, laparoskopii); w ciągu ostatnich 6 miesięcy nie były leczone krwią i preparatami krwiopochodnymi.

W dniu oddania krwi trzeba zjeść lekki posiłek (a w ciągu 24 godzin przed pobraniem wypić ok. 2 l płynów) i wziąć ze sobą dokument tożsamości ze zdjęciem, najlepiej dowód osobisty. Należy także ograniczyć palenie papierosów i nie pić alkoholu.

Po oddaniu krwi krwiodawcy przysługują dwa dni wolnego oraz słodki poczęstunek.

szer

Wyższe emerytury i renty

Od 1 marca nastąpi kolejna waloryzacja emerytur i rent. - Świadczenia wzrosną teraz o 12,12 proc. - poinformował Zakład Ubezpieczeń Społecznych.

W ZUS waloryzacji podlegają świadczenia długoterminowe, czyli m.in. emerytury, renty z tytułu niezdolności do pracy, renty rodzinne i socjalne, nauczycielskie świadczenia kompensacyjne. Obejmuje ona również dodatki do tych świadczeń, np. dodatek pielęgnacyjny czy dodatek dla sierot zupełnych, a także świadczenia i zasiłki przedemerytalne.

Każdy emeryt i rencista, który na 29 lutego będzie miał prawo do wypłaty świadczenia z ZUS, otrzyma decyzję o nowej wysokości swojej emerytury lub renty. Wysyłka decyzji waloryzacyjnych rozpocznie się nie wcześniej niż w kwietniu. Wraz z decyzjami o waloryzacji ZUS wyśle również decyzje o przyznaniu tzw. trzynastej emerytury.

Waloryzacja przeprowadzana jest z urzędu – nie trzeba składać żadnego wniosku.

szer (źródło ZUS)

GABINET ZDROWIA PSYCHICZNEGO
PRZYCHODNIA SPECJALISTYCZNA CENTRUM
Dr n. med. Marek Daniłosio
lekarz specjalista psychiatra
specjalista psychiatra dzieci i młodzieży, psychoterapeuta
leczenie zaburzeń psychicznych u dorosłych, młodzieży i dzieci
Chełm, ul. Szpitalna 47/10
82 569 90 10, 82 569 90 11
www.przychodniacentrum.com
7838

Drugie Oczy
SALON OPTYCZNY
WIELKIE OTWARCIE
19.02.2024 | PONIEDZIAŁEK | 10-17
PROMOCJA
50% na drugą parę okularów
Chełm, ul. Ks. Jerzego Popiełuszki 9, tel. 736 340 084
Drugie Oczy drugie oczy

TESSA MEDICA
www.tessamedica.pl
tel. 82 565 40 68
ZAPRASZAMY
DO NOWEJ SIEDZIBY

ul. Lubelska 166
W CHEŁMIE
USG, RTG
Poradnia Ginekologiczna
Poradnia Endokrynologiczna
Odbiór wyników online
www.wyniki.tessamedica.pl
7871

Lek. med. Zbigniew Bąk
SPECJALISTA
NEUROLOG
Chełm, ul. Zachodnia 41
(os. Gwarek)
Przyjmuje: poniedziałki, czwartki, od godz. 16.00
Rejestracja telefoniczna
82 564 30 74
3236

PRACOWNIA PROTETYCZNA
Technik dentystyczny
Jadwiga Branecka - Kania
pl. Kupiecki 10 (II piętro)
pon. - pt.:
10.00 - 16.00
Tel: 606 902 148
3858

NEUROLOGICZNY GABINET LEKARSKI
lekarz Teresa Serwacka spec. neurolog
Pracownia EEG - badanie czynności mózgu
DOPPLER - przepływ krwi (tętnice, żyły)
USG
Chełm, Rejowiecka 119
Rejestracja tel.: 502 297 639, 508 654 759
82 565 56 98, 512 835 211
7237

LEK DENT
Chełm
ul. Wołyńska 32
Dr n.med.
Krzysztof Wojewoda
Specjalista Ginekolog-Położnik
zaprasza
wtorki środy piątki
USG i KTG
(w ramach wizyty)
Kolposkopia
Rejestracja tel.
82 563 13 53, 82 565 13 53
4184

APTEKA
pomocna
pn - pt 7:00 - 21:00
sob 8:00 - 21:00
ul. Szpitalna 40
Chełm
4749

www.nzozlekdent.pl
LEK-DENT Chełm, ul. Wołyńska 32
lek. med.
Tomasz Wojewoda
specjalista ginekolog-położnik
zaprasza
poniedziałki - 16:00 - 18:00
KOMPLEKSOWA OPIEKA
położnicza i ginekologiczna
USG, KTG i cytologia
Rejestracja tel.
82 563 13 53, 82 565 13 53
3061

APTEKA
Na Deptaku
pn-pt 7:00 - 19:00
sob 7:00 - 17:00
ul. Lwowska 21/7
Chełm
3650

eprasa.pl b4f21d5da9

Co jest grane?

CUDOWNY CHŁOPAK. BIAŁY PTAK

dramat

Minęło kilka lat od wydarzeń znanych z „Cudownego chłopaka". Julian, usunięty ze szkoły za niekoleżeńskie traktowanie małego Auggiego, próbuje odnaleźć się w liceum. Nie potrafi jednak nawiązać kontaktu z rówieśnikami. Nie umiejąc sobie poradzić z poczuciem winy, izoluje się. Jego nieco ekscentryczna babcia wie jednak, że każdy zasługuje na drugą szansę. Jej niezwykłe losy są dowodem na to, że ten, kto ma w sercu odwagę, życzliwość i otwartość potrafi dokonać rzeczy, o które sam by siebie nie podejrzewał.

CHEŁM

CKF ZORZA 26 i 28 lutego – godz. 15.30; 27 i 29 lutego – godz. 13.30

KRASNYSTAW

KINO MORSKIE OKO 29 lutego - godz. 9.15 i 15

POWSTANIEC 1863

biograficzny, historyczny

Chwilę przed bitwą warszawską jeden z obecnych w koszarach żołnierzy okazuje się weteranem powstania styczniowego i powraca wspomnieniami do niespokojnych czasów sprzed blisko 60 lat. Wtedy to wspólnie z księdzem Stanisławem Brzóską działał w konspiracji przeciwko Imperium Rosyjskiemu. W obliczu „branek" do carskiego wojska i kolejnych represji ze strony zaborcy rodzi się pomysł organizacji powstania. 22 stycznia 1863 roku, w dniu wybuchu narodowego zrywu, ksiądz Brzóska staje na czele oddziału, który przeprowadza zakończony sukcesem atak na rosyjski garnizon wojskowy.

CHEŁM

CKF ZORZA 26 i 28 lutego – godz. 20.30; 27 i 29 lutego – godz. 18

CHŁOPIEC I CZAPLA

animowany, dramat

Rok 1943, wojna na Pacyfiku zbiera śmiertelne żniwo. W nalotach na Tokio ginie matka 12-letniego Mahito. Ojciec chłopca, właściciel fabryki amunicji lotniczej, wkrótce bierze ślub z młodszą siostrą zmarłej małżonki, po czym razem ewakuują się do jej posiadłości na prowincji. Mahito ma problemy z dostosowaniem się do nowego miejsca. Pewnego dnia przypadkowo spotyka zagadkową, mówiącą ludzkim głosem czaplę siwą, która nieoczekiwanie staje się jego przewodnikiem.

CHEŁM

CKF ZORZA 1-3 marca – godz. 14

Somethingski Trio i Olaf Deriglasoff

KONCERT 1 marca w Żółtańcach, a 3 marca w Dworze Sztuki w Siennicy Różanej wystąpią Somethingski Trio i Olaf Deriglasoff. To będzie prawdziwy ogień.

Somethingski Trio to najnowszy projekt **Nikodema Soszyńskiego**, wokalisty, kompozytora i multiinstrumentalisty, znanego między innymi z zespołu Freeborn Brothers, z którym zagrał setki, jeśli nie tysiące koncertów w wielu miejscach w Europie i na świecie. Grają niemal wszystko – od folku, przez rock, aż po taneczne przeboje, nawiązujące do polskiej muzyki popularnej lat 70. W 2021 zadebiutowali albumem Things. Od tego czasu ukazały się dwa wydawnictwa pod szyldem Somethingski Trio: Puszcza z 2022, nagrana w kolaboracji z piosenkarką folkową **Darią Kosiek** i bazująca na muzyce ludowej z regionu lasowiackiego, oraz Howl We Are Free z 2023.

Zespół występuje w składzie: Nikodem Soszyński (wokal, banjo, instrumenty perkusyjne), **Adam Dragan** (altówka, skrzypce) i **Krzysiek Pasieka** (gitara basowa, kontrabas).

Drugi z wykonawców, **Olaf Deriglasoff** „przewinął się" przez nieskończoną ilość kluczowych składów polskiej alternatywy pokolenia X. Karierę zaczynał jako lider zespołu Dzieci Kapitana Klossa, działającego w latach 80. W latach 90. był członkiem Apteki, Homo Twist i Püdelsów, brał też udział w nagrywaniu *P.O.L.O.V.I.R.U.S.*a Kur; w latach dwutysięcznych był liderem Os Gatos. Współpracował też z grupą Kazik na Żywo. Od kilkunastu lat gra i wydaje płyty głównie z projektami firmowanymi własnym nazwiskiem; najnowszym z nich jest wodewilowo-punkowa orkiestra rozrywkowa Cyrk Deriglasoff.

Koncert domowy w Żółtańcach rozpocznie się o godz. 19.30. Rezerwacja miejsc pod nr tel. 501 115 555 lub na swiatlozewschodu@gmail.com. Ilość miejsc ograniczona. Wstęp „co łaska" – sugerowana kwota – 30 zł.

Spotkanie w Dworze Sztuki trzy dni później o godz. 17. **szer**

Plastyczne pasje Martyny

WYSTAWA Do 10 kwietnia w Bibliotece PANS w Chełmie prezentowane są obrazy i rysunki Martyny Bawolskiej, studentki tej uczelni.

Autorka prac właśnie rozpoczyna ostatni semestr nauki na specjalności mechanika lotnicza. Ma wiele pasji, jednak najwięcej znaczą dla niej sztuka i lotnictwo, które - jak się okazuje - świetnie idą w parze.

- Na lotnisku nauczyłam się wielu wartościowych umiejętności i odnalazłam ścieżkę, którą chcę podążać, czyli mechanikę lotniczą. Lotnictwo jest bardzo inspirujące i łączy ludzi. Pozwala mi również uchwycić wyjątkowe momenty z tego świata za pomocą ołówka czy pędzla. Przelewanie kadrów i pięknych wspomnień na płótno lub kartkę pomaga mi zrelaksować się i poukładać myśli. Jestem zupełnym samoukiem, rysuję i maluję w wolnych chwilach. Inspiruje mnie to, co mnie otacza. Może to być dzień spędzony na uczelni, uroczy kotek lub gra, którą właśnie przechodzę. Uczę się z każdym nowym obrazem i nieustannie staram się być lepszym człowiekiem - mówi autorka.

Wystawę prezentowana jest w siedzibie biblioteki (ul. Pocztowa 54), w godzinach jej otwarcia. **szer**

K2 jedzie po Was

KABARET „Jedziemy po Was" to kolejny program kabaretu K2. Spotkanie z artystami 8 marca o godz. 17 w KDK. Znani z nieprzewidywalności i ostrego humoru artyści obiecują wieczór pełen śmiechu i zaskakujących zwrotów akcji.

Program obfitować będzie w nowe skecze, które nie tylko bawią, ale również skłaniają do refleksji. Kabareciarze podkreślają swoje umiejętności improwizacyjne, które pozwalają na jeszcze większe zbliżenie się do publiczności i dostarczanie jej niezapomnianych wrażeń.

- Tym razem śmiejemy się sami z siebie, czyli z ludzi…czyli z Was i nas. Zapraszamy na przejażdżkę, trzymajcie się mocno. Nasze żarty nie mają brody, za to mają berewii. Staramy się, aby nasze skecze nie były tylko śmieszne, ale także „o czymś", bo najlepszy widz to nie tylko widz rozbawiony, ale również zaintrygowany. Nie boimy się improwizacji, która zbliża nas do widza i zaskakuje nie tylko jego. Uwaga: wychodzimy poza scenę! Na szczęście jeszcze nikt nie żałował, bo wiemy, jak zaopiekować się publicznością - mówią artyści.

K2 występuje w składzie: **Dominika Najdek**, **Bartosz Klauzinski** i **Tomasz Łupak**.

Bilety do kupienia wyłącznie w Internecie na: www.kupbilecik.pl, www.biletynakabarety.pl, www.kulturairozrywka.pl. **szer**

Tylko dla dorosłych

SPEKTAKL Doskonała wiadomość dla tych, którzy chcieli, a z różnych powodów nie mogli obejrzeć najnowszego przedstawienia Teatru Ziemi Chełmskiej pt.: „Dogadzaj mojej żonie". Sztuka będzie grana w najbliższą niedzielę, 3 marca, o godz. 18. Bilety cenie 40 zł.

„Dogadzaj mojej żonie" to doskonała komedia obfitująca w przyprawiające o zawrót głowy zwroty akcji, błyskotliwe dialogi i wyraziste postacie. Nie brakuje w niej również pikantnych momentów…

Na scenie, obok **Barbary Szarwiło** i **Sławoja Czarnoty** występują zawodowi aktorzy: **Kinga Matusiak-Lasecka** i nasz krajan **Dominik Bąk**. Spektakl wyreżyserowała **Urszula Lewartowicz**. Muzyka jest dziełem **Michała Lewartowicza**, a choreografia **Gabrieli Sołowiej**. Scenografię przygotowali Sławoj Czarnota i **Małgorzata Piędel**. **szer**

W hołdzie Chopinowi

SEANS Gratka dla miłośników twórczości Fryderyka Chopina. 1 marca, w dniu urodzin kompozytora, ale także 630 urodzin miasta Krasnystaw, Krasnostawski Dom Kultury zaprasza na projekcję „Pianoforte" w reżyserii Jakuba Piątka. To dokument pokazujący kulisy Konkursu Chopinowskiego. Swoją premierę miał podczas festiwalu Sundance 2023 i został doceniony przez zagraniczne media.

Konkurs Chopinowski raz na pięć lat kieruje uwagę całego pianistycznego świata na Warszawę. Młodzi muzycy, którzy całe swoje dotychczasowe życie podporządkowali Chopinowi, mierzą się na oczach jury i publiczności z wymaganiami konkursowymi i własnymi emocjami. Po raz pierwszy w historii mamy szansę obserwować ich zakulisowe katorżnicze przygotowania, ale kamera towarzyszymy im także prywatnie, kiedy odsłaniają swoje barwne, niepokorne osobowości. Niektórzy marzą o graniu w ulubioną grę na konsoli, inni w oczekiwaniu na werdykt spędzają bezsenne noce w warszawskich barach. Nieubłagane reguły konkursu sprawiają, że nie dla wszystkich znajdzie się miejsce na podium. To wciągająca opowieść o dojrzewaniu, buncie i muzyce w cieniu ogromnych oczekiwań. Te wszystkie wątki wybrzmiewają w sześciu filmowych historiach, portretujących uczestników konkursu.

Seans w najbliższy piątek, 1 marca, o godz. 17.30. **szer**

Co jest grane?

DIUNA. CZĘŚĆ DRUGA

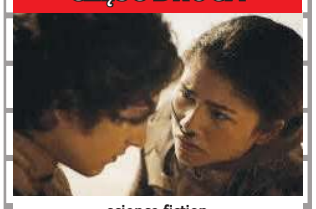

science fiction

Książę Paul Atryda przyjmuje przydomek Muad'Dib i rozpoczyna duchowo-fizyczną podróż, by stać się przepowiedzianym w proroctwie wyzwolicielem ludu Diuny. Zawiera on sojusz z Chani i Fremenami. Jednocześnie wkracza na wojenną ścieżkę, pałając żądzą zemsty na spiskowcach, którzy doprowadzili do upadku jego rodziny. Stając przed wyborem między miłością, życia, a losem znanego wszechświata, Paul pragnie zapobiec tragicznej przyszłości, którą tylko on potrafi przewidzieć.

CHEŁM

CKF ZORZA 1 marca – godz. 17 i 20.30; 2-3 marca – godz. 16.30 i 2-

KRASNYSTAW

KINO MORSKIE OKO 1 marca - godz.14.30 i 19.15; 2-3 marca – godz. 16.30 i 19.30

EMMA I CZARNY JAGUAR

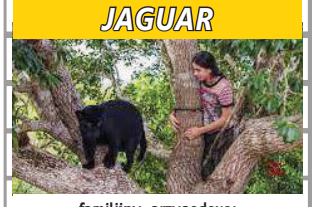

familijny, przygodowy

Sympatyczna Emma dorasta w amazońskiej dżungli, mając za towarzysza przygód i zabaw Hope, małego czarnego jaguara. Niestety, ich piękna i zażyła relacja kończy się wraz z przeprowadzką dziewczynki do Nowego Jorku. Emma nie przestaje jednak marzyć o powrocie do deszczowych lasów i ukochanego zwierzaka. Mijają lata. Nastoletnia już dziewczyna, odkrywa, że amazońskiej puszczy zagrażają okrutni łowcy zwierząt. Nie wahając się ani chwili, wyrusza do krainy dzieciństwa, aby uratować swojego przyjaciela.

WŁODAWA

KINO WDK 28-29 lutego - godz. 16

ARGYLLE – TAJNY SZPIEG

akcja, szpiegowski

Elly Conway to samotna autorka serii bestsellerowych powieści szpiegowskich. Uwielbia wieczory w domu z komputerem i kotem Alfie. Kiedy jednak fabuła jej książek, które koncentrują się na tajnym agencie Argylle i jego misji rozwikłania globalnego syndykatu szpiegowskiego, zaczyna odzwierciedlać tajne działania prawdziwej organizacji, spokojne wieczory w domu stają się przeszłością. W towarzystwie Aidena, uczulonego na koty szpiega, Elly ściga się po całym świecie, aby być o krok przed zabójcami

WŁODAWA

KINO WDK 28-29 lutego - godz. 19

eprasa.pl b4f21d5da9

Do trzech razy sztuka

SIATKÓWKA Po dwóch porażkach z rzędu w tie-breakach, Bogdanka Arka Chełm wróciła na zwycięską ścieżkę. W sobotnim spotkaniu domowym pokonała świetnie dysponowaną Visłę Prolinę Bydgoszcz. Determinacja obu drużyn przełożyła się na kolejny pięciosetowy mecz.

fot. Bogdanka Arka Chełm

O tym, że goście będą wymagającym rywalem, potwierdził już pierwszy i bardzo zacięty set, w którym to gospodarze praktycznie cały czas musieli ścigać wynik. Finalnie jednak to Visła okazała się lepsza i zwyciężyła 22:25. Długo nie trzeba było czekać na odwet Arki, która dzięki skutecznym atakom i asom **Pawła Rusina**, **Mariusza Marcyniaka**, **Patryka Szwaradzkiego** i **Łukasza Łapszyńskiego** wyrównała wynik na 1:1, drugą część spotkania wygrywając aż 25:11. Biało-zieloni szli za ciosem i w kolejnym secie, po kolejnych świetnych akcjach i serwisach wyszli na prowadzenie i pokonali rywali 25:16. Wydawało się, że niesiona rozpędem Bogdanka Arka Chełm przypieczętuje zwycięstwo w czwartym secie, jednak zespół z Bydgoszczy nie miał zamiaru składać broni. Nie pozwalając gospodarzom wyjść na prowadzenie, zwyciężył tę część spotkania 25:18 i doprowadził do tie-breaku. Piąta partia była zaciekłą walką punkt za punkt i dopiero po stanie 11:11, dwa asy serwisowe Patryka Szwaradzkiego i celny atak Pawła Rusina przyczyniły się do wygranej biało-zielonych. Było pewne, że między nimi dwoma będzie wybierany najlepszy zawodnik tego spotkania. Ostatecznie nagrodę MVP przyznano Patrykowi Szwardzkiemu.

Kolejny mecz biało-zieloni zagrają w czwartek (29 lutego) i zmierzą się na wyjeździe z Gwardią Wrocław. **MP**

Tabela po 25. kolejce:			
1. MKS Będzin	24	62	68:28
2. Bogdanka Arka Chełm	25	57	65:29
3. BBTS Bielsko-Biała	52	25	64:38
4. Visła Proline Bydgoszcz	25	49	57:34
5. Avia Świdnik	24	48	53:32
6. MKST Astra Nowa Sól	25	44	55:41
7. KKS Mickiewicz Kluczbork	24	44	53:43
8. Lechia Tomaszów Mazowiecki	24	41	52:43
9. REA BAS Białystok	25	41	49:25
10. PSG KPS Siedlce	24	31	45:55
11. Olimpia Sulęcin	24	26	36:50
12. AZS AGH Kraków	24	26	35:54
13. MCKiS Jaworzno	25	25	35:57
14. KGHM SPS Głogów	25	18	30:62
15. Gwardia Wrocław	23	16	27:59
16. SMS PZPS Spała	24	5	15:69

Chełmscy sportowcy górą!

Uczniowie chełmskich szkół rozegrali już siatkarskie półfinały wojewódzkie koordynowane przez Miejski Szkolny Związek Sportowy. Wychowanki jednej z placówek były też bezkonkurencyjne w piłce ręcznej.

Dziewczęta z Zespołu Szkół Ekonomicznych i Mundurowych w Chełmie awansowały do finałów wojewódzkich w zmaganiach pod siatką, spychając na dalsze miejsca podium reprezentacje II LO w Chełmie oraz LO Siedliszcze. Ich szkolne koleżanki okazały się natomiast najlepsze w „szczypiorniaku" na etapie rozgrywek rejonowych i wygrały wszystkie mecze. Opiekunem obu drużyn z ZSEiM jest **Sebastian Kogut**.

W siatkarskich półfinałach chłopców rywalizację zdominowali z kolei trenowani przez **Wojciecha Miszczuka** uczniowie Szkoły Podstawowej nr 4 w Chełmie. **MP**

Reprezentanci SP nr 4 w Chełmie

Chełmianka kończy przygotowania

PIŁKA NOŻNA Już tylko kilka dni dzieli Chełmiankę od wznowienia rozgrywek w sezonie 2023/2024. Ostatni mecz kontrolny przed rundą wiosenną podopieczni Grzegorza Bonina rozegrali z III-ligowym rywalem KSZO Ostrowiec Świętokrzyski.

Spotkanie zakończyło się wynikiem 2:0 (0:0) dla rywali biało-zielonych. Autorem pierwszej bramki był w 60. minucie **Bartosz Zimnicki**, a niecały kwadrans później jeszcze jedno celne trafienie dołożył **Kyrylo Senko**.

Kilka dni przed tym spotkaniem Chełmianka poinformowała o kolejnym zawodniku, który wesprze ją w rozgrywkach ligowych. Do składu dołączył 19-letni **Marcel Złomańczuk**, który zagra na pozycji defensywnego pomocnika. Prywatnie syn byłego szkoleniowca biało-zielonych **Tomasza Złomańczuka** ma za sobą występy w zespołach Widok Lublin i Motor Lublin, a także dwa spotkania w reprezentacji Polski U17.

Pierwszy mecz ligowy Chełmianka zagra z Unią Tarnów. Pierwotnie miało to być domowe starcie, jednak ze względu na prace związane z pielęgnacją murawy na stadionie przy ul. 1 Pułku Szwoleżerów, spotkanie rozegrane zostanie w Lubartowie 2 marca o godz. 12. **MP**

Judocy walczyli w Potoczku

JUDO Z kilkoma medalami wrócili z turnieju organizowanego przez Team Modliborzyce reprezentanci MKS Judo Chełm. W rywalizacji w różnych grupach wiekowych wzięło udział ponad 230 osób.

W kategorii młodzików złoto zdobyła **Wiktoria Łukasiewicz**, srebro **Adrian Podbiegły**, brąz **Dymitr Pawłowicz**, natomiast piąta lokata przypadła **Kamilowi Tyrkowskiemu**. W zmaganiach dzieci na najwyższym stopniu podium stanął z kolei **Mieszko Baniewicz**, na drugim **Ziemowit Baniewicz** i **Daniel Baranów**, na trzecim **Bruno Madej** i **Gabriel Nowacki**. Na piątym rywalizację zakończył **Sergiusz Pawłowicz**. **MP**

Gotowi na kolejne rozgrywki

DART Zawodnicy Steel Dart Chełm, którzy niedawno zakończyli II Zimowe Grand Prix, nie myślą o odpoczynku. W zeszły piątek rozegrali towarzyski turniej deblowy, a w planach mają już organizację następnych zmagań ligowych.

Rywalizacja deblowa przyciągnęła dziewięć par, które walczyły o miejsca na podium w formule 501 double out do trzech wygranych legów i finał do czterech. Najwięcej czasu przed tarczami spędziły duety: **Andrzej Gula** i **Kamil Kamiński**, **Jarosław i Dominika Nowosadowie**, **Michał Klepacki** i **Marcin Oleszczuk**, a także **Piotr Kowalski** wraz z **Łukaszem Duczmalem**. W pierwszym półfinale „stare dobre małżeństwo" pokonało 3:0 Andrzeja i Kamila. W drugim natomiast potrzebny był pełen dystans spotkania, by wyłonić zwycięzców, w piątym decydującym legu szalę na swoją korzyść przechylili Piotr i Łukasz. W finale rozegrali zacięty mecz, ponieważ praktycznie w każdym legu obie pary miały swoje kończące lotki. Ostatecznie większą skuteczność zaprezentował duet Łukasza i Piotra, i to oni święcili triumf.

- W najbliższy piątek, 1 marca, wręczymy nagrody dla najlepszych zawodników II Zimowego Grand Prix, a także rozpoczniemy rozgrywki wiosenne. Zapraszamy serdecznie wszystkich chętnych, startujemy jak zawsze około godz. 18 w barze Miś - mówi Łukasz Duczmal. **MP**

2269
NOWOŚĆ!!!
Sprawdzenie auta przed zakupem
- elementy, które były malowane
- geometrię i stan zawieszenia
- komputerowy odczyt usterek
- stan układu hamulcowego
MOTO-POL
Chełm, al. Przyjaźni 2
tel./fax (82) 565 50 30
GOODYEAR DUNLOP FULDA DEBICA

CHEŁM OPON SERWIS Baza
OPONY CAŁOROCZNE
82/565-18-95
CHEŁM
Dembowskiego 1/2
3323

2007
SAMOCHODOWE INSTALACJE GAZOWE
elcar
MONTAŻ - SERWIS • SPRZEDAŻ CZĘŚCI
KLIMATYZACJA AUTOELEKTRONIKA
Chełm, ul. Zawadówka 22
82 5602114, 503 156 879
elcar@auto-gaz.chelm.pl
SERWIS SYSTEMÓW HOLENDERSKICH
VIALLE LOVATO BRC LANDIRENZO AG

eprasa.pl b4f21d5da9

Mistrzyni z ambicjami

LEKKOATLETYKA Wiktoria Gajosz, uczennica IV LO w Chełmie, wychowanka MKS Agros Chełm, a obecnie lekkoatletka Tomasovii Tomaszów Lubelski trenowana przez Damiana Leszczyńskiego, nie spoczywa na laurach. W pierwszej połowie lutego zdobyła złoty medal podczas Halowych Mistrzostw Polski we Wrocławiu, który jest zwieńczeniem jej dotychczasowych treningów i startów, ale jednocześnie motywacją do kolejnych osiągnięć.

Wiktoria Gajosz trenuje lekkoatletykę od dziewięciu lat, a sport jest w jej rodzinie obecny od dawna. Przygodę z tą dyscypliną zaczynała od konkurencji technicznych, szkoląc się pod okiem **Doroty Czerniakiewicz**. Szybko angażowała się coraz bardziej i równie szybko zrozumiała, że ze sportem chce związać swoje życie.

- Lekkoatletyka daje mi nie tylko kondycję i medale, ale też mnóstwo satysfakcji oraz możliwość poznania wielu ciekawych ludzi, którzy na swoim przykładzie motywują mnie do samorealizacji. Na początku trudno mi było łączyć treningi z nauką, ale wszystko okazało się tylko kwestią dobrej organizacji czasem. Od 2023 r. jestem członkinią kadry narodowej, co wiąże się z natłokiem zgrupowań przygotowujących do kolejnych ważnych zmagań.

Mistrzostwa Polski we Wrocławiu były istotnym krokiem w sportowej karierze Wiktorii. Początkowo sam udział w nich traktowała jak ogromne wyróżnienie. Nie ukrywa jednak, że sama dla siebie była najtrudniejszym przeciwnikiem, ponieważ narzuciła sobie presję liderki.

- Wiedziałam, że liczy na mnie wiele osób, nie chciałam też zawieść siebie i trenera. Udało się pomyślnie przejść eliminacje, jednak czułam pewien niedosyt, także dlatego, że nie udało mi się zbliżyć do rekordu życiowego, na co liczyłam - mówi Wiktoria. - Kilka godzin przed najważniejszym startem rozmawiałam jednak z trenerem **Damianem Leszczyńskim** i usłyszałam od niego proste, ale bardzo motywujące słowa: „Jedyne, czego teraz potrzebujesz, to po prostu być sobą". Dodało mi to „solidnego kopa" i stanęłam na starcie z większym luzem, nie zapominając jednak, przed jaką szansą stoję. Zeszła ze mnie presja, pobiegłam najlepiej, jak mogłam i to zaowocowało medalem.

Osiągnięcie Wiktorii Gajosz zostało również bardzo docenione wśród jej rówieśników i nauczycieli. Społeczność IV Liceum Ogólnokształcącego przygotowała jej powitanie godne mistrzyni.

- Zasłonięto mi oczy i kompletnie nie wiedziałam, jaka niespodzianka mnie czeka. Po zdjęciu opaski zobaczyłam mnóstwo osób, kolegów i koleżanek ustawionych wzdłuż korytarza z pomponami i balonami. Przechodziłam obok nich i naprawdę wzruszyłam się ich wiwatami i płynącym wsparciem, radością i szczęściem. Na końcu czekały na mnie panie dyrektor ze słodkim upominkiem - wspomina nasza lekkoatletka. - To była piękna chwila, za którą wszystkim dziękuję.

Wiktoria Gajosz nie zwalnia tempa i jest gotowa na kolejne wyzwania. W tym roku czekają ją kolejne mistrzostwa Polski, jak i mistrzostwa świata, podczas których również będzie walczyła o medale.

- Spełniając się w sporcie, małymi krokami dążę do realizacji marzeń. Jednym z nich było reprezentować Polskę na arenie międzynarodowej, co już mi się udało. Kolejnym było wystąpienie w biało-czerwonych barwach i zdobycie medalu w krajowym czempionacie i to stało się niedawno. Teraz marzy mi się udział w igrzyskach olimpijskich, do czego również będę dążyć. **MP**

Emilia Dyśko w kadrze

PŁYWANIE Kolejna zawodniczka klubu Wodnik Krasnystaw, Emilia Dyśko, została powołana do tegorocznej wojewódzkiej kadry młodzików.

Prezes UKS Wodnik Krasnystaw **Andrzej Miciuła** nie ukrywał zadowolenia, kiedy w oficjalnym komunikacie Lubelskiego Okręgowego Związku Pływackiego zobaczył wśród 12-latek nazwisko swojej wychowanki. **Emilia Dyśko** to już kolejna reprezentantka klubu, która zasiliła skład kadry wojewódzkiej, w której znajdują się również **Zuzanna Zdybel**, **Lena Cichosz** i **Hubert Bartnik**.

- O powołaniu Emilii do kadry zdecydowały jej zeszłoroczne osiągnięcia, w tym m.in. dobre występy w mistrzostwach województwa czy w lidze wojewódzkiej - mówi Andrzej Miciuła. - Wyniki te zostały zweryfikowane przez trenera młodzików **Jarosława Mazurka** i zyskały jego aprobatę, a nas to oczywiście bardzo cieszy. Dodam, że Emilka bardzo dobrze pływa delfinem, jest to jej ulubiony styl, więc myślę, że przede wszystkim dzięki niemu została doceniona.

Kolejny sukces w dorobku UKS Wodnik Krasnystaw to jednocześnie ogromna motywacja do osiągania następnych sukcesów w zbliżających się zawodach.

- Bardzo ważne zmagania czekają nas już w pierwszy weekend marca, a będą to Długodystansowe Mistrzostwa Województwa Lubelskiego w Pływaniu, do których wystawimy pięcioro naszych podopiecznych - dodaje Andrzej Miciuła. - Będzie to dla nich spore wyzwanie, ponieważ sprawdzą swoje umiejętności i weryfikację pływacką na dystansach 800 m i większych. **MP**

Udane występy w Niedźwiadzie i w Lublinie

TENIS STOŁOWY Medalowo zakończyły się występy tenisistów stołowych Ogniwa Chełm, SMS-u Włodawa i Żaczka Fajsławice podczas Wojewódzkiego Turnieju Klasyfikacyjnego w Niedźwiadzie. Zmagania były jednocześnie eliminacją do Grand Prix Polski w różnych kategoriach wiekowych. Część reprezentantów naszych klubów była też obecna podczas zawodów zorganizowanych w Politechnice Lubelskiej.

Reprezentacja Żaczka Fajsławice

Dwukrotnie na podium stawali zawodnicy Ogniwa Chełm - młodzik **Szymon Mróz** i nominalna żaczka **Wiktoria Piasecka**, zdobywając brązowe medale. 9 marca Wiktoria będzie rywalizowała w Grand Prix Polski, a ten awans wywalczyła sobie podczas poprzednich zmagań. Dodatkowo w Niedźwiadzie grała jeszcze w kategorii juniorek i zajęła 13. lokatę. W tej samej grupie wiekowej **Julia Tatysiak** (nominalnie kadetka) była dziewiąta. Z kolei **Kinga Piech** (młodziczka), która wróciła do treningów po przerwie, wygrała jeden pojedynek i zajęła 13. miejsce.

Występ w Niedźwiadzie medalowo zakończył się dla tenisistów stołowych SMS Włodawa. W zmaganiach skrzatów klub był reprezentowany przez **Antoniego Szmidta**, który w grze pojedynczej zajął piąte miejsce, a w grze podwójnej, wspólnie z **Szymonem Kępą** z UKS Żaczek Fajsławice, stanęli na najniższym stopniu podium z brązowymi krążkami. Z bardzo dobrej strony zaprezentował się również **Szymon Zguczyński**, który w kategorii juniorów zajął drugie miejsce, a ponadto sięgnął również po pierwszy medal w klasyfikacji seniorów. W tej drugiej grupie wiekowej 17. lokaty indywidualnie zajęli też **Kamil Bajko** i **Szymon Modrzejewski**. Do tego Kamil Bajko i **Bartosz Kowalczyk** uplasowali się na piątym miejscu w grze podwójnej, a Szymon Zguczyński i **Jakub Zguczyński** dziewiątym. Z kolei w grze mieszanej Szymon Modrzejewski i **Aleksandra Osuch** zajęli piątą lokatę, a Szymon Zguczyński i **Magdalena Wituch** dziewiątą. Jeszcze jeden reprezentant SMS-u Włodawa **Norbert Poprawski** zakończył zmagania na 25. miejscu w rywalizacji młodzików.

Reprezentacja Ogniwa Chełm

Szymon Zguczyński

Powodów do narzekań nie mają również tenisistki stołowe Żaczka Fajsławice. W kategorii juniorów najlepiej poszło **Antoninie Serafin**, która zajęła czwarte miejsce, a w kategorii młodzików **Klaudii Zając**, która była piąta. W drugiej z tych grup **Nikola Urbańczyk** i **Katarzyna Wasil** uplasowały się na lokatach 7-8, a **Klara Madeja** była dziewiąta. Zawodniczki Żaczka rywalizowały również w hali Politechniki Lubelskiej w kategoriach skrzatów i seniorów. Antonina Serafin zakończyła zmagania na miejscach 9-16 w starszej z grup. Z kolei wśród skrzatek Nikola Urbańczyk zajęła pierwsze miejsce indywidualnie oraz pierwsze w grze deblowej z **Aleksandrą Błaziak**. Ola była również druga solo. **MP**

Finalne przygotowania ruszyły

PIŁKA NOŻNA Piłkarki kadry wojewódzkiej U15 Lubelskiego Związku Piłki Nożnej intensyfikują treningi przed dwoma turniejami decydującymi o awansie do Ogólnopolskiej Olimpiady Młodzieży. Na początku marca zawodniczki trenowane przez Sebastiana Kowińskiego czeka trzydniowe zgrupowanie w Krasnymstawie.

Aktualnie zostały wyselekcjonowane 24 zawodniczki, a na każde zgrupowanie będzie powoływanych 18. Reprezentantki kadry U15 LZPN zajmują obecnie drugie miejsce w stawce, które jest premiowane awansem do finałów, i mają dwa punkty przewagi nad zawodniczkami z województwa mazowieckiego.

- Wiadomo już, że finały zmagań odbędą się w Tomaszowie Lubelskim i w Szczebrzeszynie - mówi trener **Sebastian Kowiński**. - Według mnie mamy bardzo duże szanse na awans. Powiem nawet, że nie wypada, żebyśmy nie awansowali jako gospodarz. Jesteśmy dobrej myśli i nie zwalniamy tempa w przygotowaniach.

W kadrze wojewódzkiej występują zawodniczki z takich klubów jak Górnik Łęczna, Perła Lublin, Avia Świdnik czy BKS Biłgoraj.

- Najliczniejszą grupę stanowią piłkarki z Łęcznej, ponieważ jest ich aż 13 - dodaje Sebastian Kowiński. **MP**

eprasa.pl b4f21d5da9

Udana inauguracja młodych zapaśników

ZAPASY Kilkadziesiąt medali i dwa puchary zdobyli w sumie najmłodsi zapaśnicy Cementu Gryfa Chełm, którzy startowali równolegle w dwóch turniejach. W Łukowie formę prezentowały dziewczęta, a w Kocudzy k. Janowa Lubelskiego chłopcy. W obydwu zmaganiach rywalizowali z reprezentantami województw: mazowieckiego, podkarpackiego i podlaskiego.

W Łukowie odbyły się Otwarte Mistrzostwa Województwa, które były jednocześnie Memoriałem Grzegorza Miszty i Edyty Smolińskiej. Złoto zdobyły tam: **Xenia Nadolska** (SP Żółtańce), **Natalia Strojna** (SP Okszów), **Roksana Sawicka** (ZST Chełm), **Natalia Nikitich** (ZSB Chełm), **Kinga Kamola** (ZSEiM Chełm), **Marta Gajowniczek** (ZSGiH Chełm) i **Maria Dziadko** (SP Strupin Duży), srebro: **Zofia Jankowska** (SP nr 6 w Chełmie), **Nikola Przyczyna** (SP nr 6 w Chełmie), **Blanka Golec** (SP Strupin Duży), **Zuzanna Ciejak** (SP nr 6 w Chełmie) i **Kornelia Bąk** (SP nr 6 w Chełmie), a brązowe: **Amelia Solak** (SP nr 1 w Chełmie), **Karolina Szafrańska** (SP nr 1 w Chełmie), **Patrycja Cieloch** (ZSB Chełm), **Wiktoria Śmigielska** (ZSEiM Chełm), **Monika Dadas** (ZSGiH Chełm), **Weronika Pavlichenko** (ZSGiH Chełm), **Oliwia Jankowska** (SP nr 6 w Chełmie) i **Maja Radelczuk** (ZSB Chełm). Zdobyte medale przełożyły się na zajęcie pierwszej lokaty w klasyfikacji drużynowej. Do turnieju zapaśniczki przygotowali **Alicja Piersa** i **Dariusz Kucharski**.

W tym samym czasie w Kocudzy odbywały się Mistrzostwa Województwa Lubelskiego, w którym świetne osiągnięcia chłopców trenujących w szeregach Cementu Gryfa Chełm również przełożyły się na najwyższy stopień podium. Złoto wywalczyli: **Karol Kierejewski** (SP Razem), **Oliwier Ragan** (SP nr 3 w Chełmie), **Brajan Gil** (SP nr 3 w Chełmie), **Piotr Paciejewski** (SP Ruda-Huta), **Jakub Biały** (SP Żołtańce), **Szymon Skimina** (SP nr 7 w Chełmie), **Alan Ragan** (SP nr 3 w Chełmie), **Oskar Filipiak** (SP Macoszyn), **Gabriel Turewicz** (SP nr 7 w Chełmie) i **Michał Woźniak** (ZST Chełm), srebrne: **Igor Walczuk** (SP nr 5 w Chełmie), **Przemysław Trojanowski** (SP Żółtańce), **Kamil Kierejewski** (SP Razem), **Ryszard Walczuk** (SP Ruda-Huta), **Filip Siermiński** (SP nr 7 w Chełmie), **Mateusz Radwański** (SP nr 5 w Chełmie), **Kuba Lewandowski** (SP nr 8 w Chełmie), **Alex Bartosik** (SP Uher), **Robert Koniczuk** (Akademia Małego Księcia w Chełmie) i **Szymon Pietrykowski** (ZST Chełm), a brązowe: **Marcel Sierpiński** (SP Macoszyn), **Mikołaj Głowacki** (SP Leśniowice), **Tymoteusz Szewczuk** (SP Razem), **Wiktor Kamiński** (SP nr 3 w Chełmie), **Mikołaj Kostkowski** (SP Żółtańce), **Fabian Pieczykolan** (SP Leśniowice), **Gabriel Poznański** (SP Leśniowice), **Patryk Tabuła** (SP Strupin Duży), **Hubert Czarnecki** (SP nr 7 w Chełmie), **Salwador Harasim** (SP nr 1 w Chełmie), **Fabian Woźniak** (SP Ruda-Huta), **Kacper Zabłodzki** (SP Macoszyn), **Krystian Rac** (SP nr 3 w Chełmie), **Andrzej Barabas** (SP nr 6 w Chełmie) i **Jakub Byś** (SP nr 3 w Chełmie). Trenerami medalistów są: **Dariusz Jabłoński**, **Andrzej Głąb**, **Mirosław Czwaliński**, **Zdzisław Biały**, **Marcin Sadowski**, **Andrzej Gruszkowski**, **Piotr Główka** i **Krzysztof Gajek**. **MP**

Zacięty mecz z Dęblinem

SIATKÓWKA Z jednym punktem wrócili z Dęblina III-ligowcy KPS Krasnystaw, którzy 2:3 (26:24, 19:25, 20:25, 26:24, 11:15) ulegli reprezentantom miejscowej Lotniczej Akademii Wojskowej.

Spotkanie od samego początku zapowiadało się na długą i zaciętą walkę. Pierwszy i czwarty set siatkarze KPS Krasnystaw trenowani przez **Dariusza Dubaja** wygrali na przewagi, w drugim i trzecim musieli uznać wyższość rywali.

- Słabo zaczęliśmy tie-breaka, bo nasi rywale wyszli na prowadzenie 6:0. Próbowaliśmy ich dogonić, ale gospodarze zachowali na tyle bezpieczną różnicę punktową, że wyszli z tego meczu zwycięsko - podsumowuje Dariusz Dubaj. - Gra była w miarę wyrównana, mieliśmy kłopoty na początku setów i przy odbiorze niektórych zagrywek drużyny z Dęblina. **MP**

Tabela po 9. kolejce:

1. AKS Karol KUL	9	24	27:10
2. LKS Cisy Nałęczów	9	18	27:11
3. Lotnicza A.W. w Dęb.	9	10	16:20
4. KPS Krasnystaw	9	2	4:27

Zdobyli medale w Lublinie

STRZELECTWO Reprezentanci MKS Dragon Chełm nie zwalniają tempa i po raz kolejny udowadniają dobre przygotowanie oraz celność. Tym razem wykazali się nimi podczas II rundy Ligi Wojewódzkiej rozegranej w Lublinie.

W rywalizacji młodzików w karabinie pneumatycznym pierwsze miejsce zajął **Jakub Oberda** (375,7 pkt), drugie **Mateusz Oberda** (371,4 pkt), a siódme **Amelia Bałach** (303,8 pkt). Z kolei w zmaganiach juniorów młodszych pierwsza była **Weronika Łukaszewska** (498,9 pkt), piąty **Kamil Rybczyński** (459,1 pkt), zaś dziewiąta **Aleksandra Błaszczuk** (431,7 pkt).

W pistolecie pneumatycznym chełmski Dragon był reprezentowany przez **Kubę Mojskiego**, który zdominował rywalizację juniorów młodszych (336 pkt). W klasyfikacji open natomiast pierwszą lokatę zajął **Damian Siedlecki** (612,1 pkt), trzecią **Seweryn Jezierski** (591,2 pkt), czwartą **Wiktoria Łolik** (589,2 pkt), piątą **Paulina Czeryna** (585 pkt), szóstą **Przemysław Czeryna** (583,3 pkt), a 13. **Grzegorz Gołub** (411,4 pkt).

Czworo strzelców MKS Dragon Chełm znalazło się ponadto w czołowej ósemce otwartego rankingu zmagań. Po dwóch rundach druga jest Weronika Łukaszewska (99,71 pkt), trzeci Seweryn Jezierski (99,43 pkt), piąta Paulina Czeryna (98,11 pkt), a ósmy Przemysław Czeryna (96,27 pkt). **MP**

Trenowali we Włodawie

ZAPASY Pierwsza połowa lutego minęła zapaśnikom z naszego województwa na obozie kadry narodowej juniorów młodszych, który odbył się we Włodawie. O wyborze miejsca szkolenia zdecydowano jeszcze pod koniec zeszłego roku podczas spotkania przedstawicieli Polskiego Związku Zapaśniczego w Zakopanem.

W obozie zorganizowanym w nadbużańskim miasteczku wzięli udział młodzi, utalentowani zapaśnicy nie tylko z Polski, ale również zza naszej wschodniej granicy.

- Wśród czterech reprezentantów Ukrainy był brązowy medalista mistrzostw Europy. Mogliśmy zobaczyć, w jakim stylu walczy na macie zarówno on, jak i jego rodacy, a różnica jest zauważalna - mówi **Robert Lenart**, jeden z trenerów lubelskich zapaśników oraz trener MLUKS Włodawa. - Szkolenie było bardzo owocne i dla nich, i dla nas, więc jesteśmy pewni, że szybko zaowocuje na zawodach.

Obóz był kolejnym etapem przygotowań do turnieju Pucharu Polski, który odbędzie się w dniach 8-10 marca we Włodawie. Te zmagania będą jednocześnie pierwszą eliminacją do Ogólnopolskiej Olimpiady Młodzieży w Miliczu, która z kolei zaplanowana jest na koniec kwietnia. **MP**

Pokonali Łemkowynę

BIEGI Dwóch biegaczy z naszego regionu zmierzyło się z 33,5-kilometrowym dystansem podczas wyścigu Łemkowyna Winter Trail. Uczestnicy rywalizowali na pięknych, ale też bardzo wymagających trasach poprowadzonych zakątkami Beskidu Niskiego.

Na 33,5 km rywalizowało ze sobą kilkadziesiąt osób, jednak dosyć szybko trzech biegaczy wysunęło się mocno do przodu, a wśród nich był **Tomasz Lipiński**, trener Implozji Chełm. Kiedy udało mu się oddalić od jednego z rywali, zaczęła się walka o pierwsze miejsce, której nie ułatwiały podbiegi, a ich suma wyniosła ponad 1400 m. I to one finalnie zdecydowały o tym, że chełmianin musiał uznać wyższość biegacza, z którym przez 20 km zmierzali do mety praktycznie „łeb w łeb".

- Podczas gdy ja na podbiegach mocno maszerowałem, on truchtał i to wystarczyło, żeby wypracował sobie na tyle stabilną przewagę, by stanąć na najwyższym stopniu podium - podsumowuje Tomasz Lipiński. - Jestem jednak bardzo zadowolony ze swojego rezultatu, szczególnie że dopiero zdobywam doświadczenie w biegach górskich. Cieszę się też, że udało się wrócić bez kontuzji, ponieważ trzy razy z rzędu „podkręciłem" sobie kostkę, biegnąc po kamieniach.

Z tym samym dystansem zmierzył się **Marcin Ścibor**, który jest jednym z reprezentantów sekcji biegowej Ruchu Izbica. Czasem 5 godz. 6 min 28 sek. zapewnił sobie 25. miejsce i, jak sam podkreśla, ten start miał dla niego wymiar treningowy przed zbliżającym się sezonem intensywnych biegów. **MP**

Tomasz Lipiński
fot. Bartek Bodzek / Łemkowyna Trail

eprasa.pl b4f21d5da9

Walczyli w Starym Brusie

TAEKWONDO Blisko 80 osób wzięło udział w IV Międzygminnym Turnieju Taekwondo w Starym Brusie. Zorganizowano go w miejscowej szkole podstawowej.

Górę medali, bo aż 62, zdobyli reprezentanci Songo Krasnystaw. Pierwsze miejsca zajęli: **Bartosz Dziedzic**, **Dominik Dąbrowa**, **Michał Domański**, **Klara Cieślak**, **Maya Sparatu**, **Malwina Niewiadomska**, **Izabela Kozłowska**, **Bartosz Suski** i **Zofia Sadowska**, drugie: Bartosz Dziedzic, Dominik Dąbrowa, **Filip Lewandowski**, **Marcel Okólski**, **Mikołaj Rosiak**, Klara Cieślak, **Zuzanna Wiącek**, Maya Sparatu, **Wojciech Muszyński**, **Lena Turczyńska**, **Oliwier Olszewski**, Bartosz Suski, **Wiktor Kitka**, **Magdalena Zwierz**, **Tomasz Zwierz**, **Bartosz Strzałkowski**, Zofia Sadowska, **Aleksandra Kiszczak** i **Nikola Choduń**, a trzecie: Kacper Dąbrowa, Michał Domański, **Filip Suchodolski**, Klara Cieślak, **Emilia Wiącek**, **Magdalena Wójcik**, Wojciech Muszyński, Lena Turczyńska, Malwina Niewiadomska, **Kinga Wójcik**, Izabela Kozłowska, Oliwier Muszyński, Tomasz Zwierz, Bartosz Strzałkowski, **Kacper Kozłowski**, Zofia Sadowska, **Julia Marczewska** i **Nadia Dąbrowska**.

Z bardzo dobrej strony zaprezentowali się również taekwondocy trenowani przez **Dariusza Zawadę**, zarówno miejscowi, jak i z klubu Amicus, ponieważ stawali na podium 33 razy. Złoto zdobyli: **Amelia Bartnicka**, **Kuba Dominiczak**, **Nikola Grzywaczewska**, **Wiktor Jemielniak**, **Nikodem Kołtun**, **Karolina Korytkowska**, **Ignacy Peraj** i **Paweł Szczerba**, srebro: Amelia Bartnicka, **Dominik Grzywaczewski**, Karolina Korytkowska, **Sergiusz Kułakowski**, **Michał Szczerba**, **Wojciech Szczerba** i **Marcel Tyszczuk**, zaś brąz: Amelia Bartnicka, **Eliza Bielenda**, Dominik Grzywaczewski, **Natan Jemielniak**, **Brajan Kułakowski**, **Eryk Kułakowski** i **Oliwia Sawczuk**.

Więcej zdjęć na supertydzien.pl. **MP**

Chełmskie Dziki najlepsze

SIATKÓWKA Właśnie ten zespół wygrał Puchar Wójta Gminy Leśniowice podczas turnieju dzikich drużyn. Do rywalizacji przystąpiło sześć zespołów rozstawionych w dwóch grupach.

W grupie A bezkonkurencyjna była drużyna Atom Kamień, a razem z nią do dalszego etapu zmagań awansowała Astra Leśniowice. W grupie B najmocniejsze okazały się Chełmskie Dziki, natomiast drugie miejsce przypadło AKS Seven Chełm. Po zaciętej rywalizacji pierwsze miejsce przypadło Chełmskim Dzikom, za nimi uplasował się Atom Chełm, zaś podium zamknął AKS Seven Chełm. Najlepszymi zawodnikami turnieju zostali **Julita Tracz** i **Krzysztof Wypych**. **MP**

Bastion rusza z kopyta!

BOKS Pięściarze Centrum Sportów Walki Bastion w Chełmie mają za sobą udany początek sezonu. Wychowankowie trenera Wojciecha Zaprawy wygrali cztery z sześciu pojedynków podczas Turnieju Pierwszego Kroku Bokserskiego w Gliwicach organizowanego przez miejscowy klub Carbo.

W zmaganiach brali udział przede wszystkim zawodnicy z województwa śląskiego, więc dla reprezentantów Chełma była to okazja do skrzyżowania rękawic z nowymi rywalami. Pięciu wychowanków Bastionu startowało w kategorii młodzików. **Wiktor Naklicki** (40 kg) uległ przed czasem w trzeciej rundzie starszemu rywalowi z większym doświadczeniem w ringu, ale zdobył jednak srebrny medal. Drugie miejsce zajął również **Alan Kubajka** (46 pkt), który mimo dobrej dyspozycji, musiał uznać wyższość przeciwnika, chociaż do wygranej zabrakło mu niewiele. Zwycięstwo do konta dopisał natomiast **Ksawery Sieciechowicz** (44 kg), który zademonstrował celniejszy, aktywniejszy i bardziej pomysłowy boks podczas walki sparingowej. Złą passę przerwał **Jakub Świdroń** (54 kg), który jednogłośnie wygrał z reprezentantem gospodarzy, popisują się świetną dyspozycją, taktyką i zmysłem. Trzeci złoty medal w zmaganiach młodzików jest zasługą **Kajetana Kuźmy** (66 kg), który dzięki determinacji również zwyciężył swój pojedynek na punkty. Jeszcze jeden złoty krążek zdobył kadet **Hubert Bachowski** (63 kg), który kontrolował pojedynek lewą ręką i mocnymi ciosami, nie dając sędziom złudzeń w jednogłośnym przyznaniu punktów.

- Dobre występy podczas tych zmagań pozwalają pozytywnie patrzeć w przyszłość, a szczególnie pod kątem zbliżającego się turnieju kwalifikacyjnego do kadry polskiej, który odbędzie się w Ciechocinku pod koniec lutego - mówi trener **Wojciech Zaprawa**. **MP**

Szach-mat w Wierzbicy

SZACHY 17 lutego w Wierzbicy odbył się IV Otwarty Turniej Szachowy o Puchar Wójta. Wzięło w nim udział 58 zawodników z Chełma, Leśniowic, Wojsławic, Milejowa, Ludwina, Sawina, Wyryk, Woli Uhruskiej, Łaszczowa, Kaniwoli i Wierzbicy. Sędzią zmagań był Edward Chowra.

W kategorii do 10 lat najlepszy był **Karol Nowoświat** (Łaszczów), za nim znalazł się **Miłosz Dutka** (Chełm), a podium zamknął **Michał Studziński** (Chełm). W rywalizacji do 14 lat kolejne miejsca na podium zajęli **Zofia Jasionowicz** (Wyryki), **Iwo Adamowicz** (Sawin) i **Wojciech Malczewski** (Wierzbica), zaś do 18 lat **Bartosz Lipiak** (Leśniowice), **Konrad Blacha** (Leśniowice) oraz **Kuba Ożarowski** (Chełm). Pierwsze miejsce wśród seniorów zajął **Jakub Radzik** (Ludwin), drugi był **Mariusz Dudek** (Milejów), a trzeci **Michał Dragan** (Wierzbica). **MP**

fot. Gmina Wierzbica

Mirzwa wystrzelał podium

STRZELECTWO Kamil Mirzwa, jeden z reprezentantów sekcji strzeleckiej Fabryki Sportu, zwyciężył Zimową Ligę Indoor. Zmierzył się w niej nie tylko z rodakami, ale również zawodnikami z dalszych zakątków świata. Jest to już drugi złoty medal chełmianina w tej rywalizacji na wymagających torach.

Zimowa Liga Indoor organizowana przez Double MISS Academy na krytej strzelnicy w byłej Fabryce Samochodów Osobowych w Warszawie składała się z trzech turniejów level 2. W grudniu **Kamil Mirzwa** zajął drugie miejsce, przegrywając jednak o włos. Znacznie lepiej poszło mu w styczniowej rywalizacji, z której wrócił z medalem, a dodatkowo osiągnął bardzo dużą przewagę nad strzelcem z drugiego miejsca podium.

- W lutowych i ostatnich zmaganiach byłem drugi, znów z minimalną stratą. Jednak rezultat ze stycznia był na tyle wysoki, że summa summarum udało mi się zająć pierwsze miejsce w całym cyklu - podsumowuje strzelec Fabryki Sportu. - Jestem bardzo zadowolony, ponieważ to moje drugie zwycięstwo w tej rywalizacji. Teraz, wraz z kolegami z klubu, szykujemy się do rozpoczęcia sezonu, a przed nami, już wiosną, pierwsze zawody rangi pucharu Polski i walka o kolejne medale. **MP**

Rywalizowali w Lublinie

BIEGI Sześcioro biegaczy z grupy Chełm Biega wzięło udział w czwartym i zarazem przedostatnim wyścigu z cyklu City Trail. W 5-kilometrowej rywalizacji, która tradycyjnie rozegrana została wokół Zalewu Zemborzyckiego w Lublinie, wystartowało prawie 270 osób.

Chełm Biega w City Trail

Najlepszy wynik ze składu Chełm Biega osiągnął **Kamil Mackiewicz**, ponieważ przekroczył linię mety w 21 min 24 sek., co dało mu 9. miejsce w M35 i 51. w open. Pozostałe rezultaty naszych biegaczy: **Krzysztof Wyrostek** - 21 min 25 sek. (3. w M50 i 52. w open), **Sławomir Tołysz** - 23 min 48 sek. (14. w M45 i 94. w open), **Monika Korzeniowska** - 24 min 4 sek. (9. w K23, 11. wśród kobiet i 103. w open), **Lena Rorat** - 25 min 14 sek. (4. w K40, 21. wśród kobiet i 130. w open), **Damian Korzeniowski** - 25 min 26 sek. (23. w M35 i 132. w open).

Po czterech biegach w klasyfikacji drużynowej Chełm Biega zajmuje piąte miejsce, a ostatni wyścig z cyklu City Trail odbędzie się 9 marca. **MP**

eprasa.pl b4f21d5da9

SKUP KONI I BYDŁA
w każdej kondycji

Szybka płatność dwa dni
517 055 016, 506 385 510
1069

MOTORYZACJA

SAMOCHODY KUPNO

SKUP AUT, GOTÓWKA, TRANSPORT. Tel. 794 564 080.

Skup aut: osobowe, busy, wszystkie marki, każdy stan. Tel. 727 563 368.

Kupię auta: całe rozbite bez OC lub na złom. Tel. 887 813 007.

SAMOCHODY SPRZEDAŻ

Fiat uno, 1,0 benzyna, 1993 r., zabytek, zarejestrowany, ubezpieczony, ważny przegląd, szary metalik. Tel. 784 195 660.

Sprzedam. VW transporter T4, 2001 rok, 2.5 doinwestowany. Tel. 513 135 585.

Fiat uno, 1.0 benzyna, 1993 r., zabytek, zarejestrowany, ubezpieczony, ważny przegląd, silnik i blacharka bdb., pilnie sprzedam z powodu choroby. Tel. 502 858 956.

Sprzedam. Toyota yaris, 2015 rok, 1.0 benzyna; ford fiesta 2018 rok, 1.1 benzyna, pierwszy właściciel. Tel. 661 665 231.

Audi a4 b8, 2011 r., 136 KM, 2.0 diesel, pierwszy właściciel w Polsce, stan bdb., c. 33 900 zł. Tel. 887 788 941.

Sprzedam. Nissan micra 1.2, 2014 rok, przebieg 109 tys., kolor grafit metalik, c. 28 800 zł. Tel. 500 087 074.

Sprzedam. Citroen c5, 1.8 benzyna, kombi, opony 1-roczne, wymieniony rozrząd. Tel. 518 935 177.

Opel astra III H, 1.6, kombi, 2013 r., z salonu, 207 000 km, c. 27 000 zł. Tel. 602 469 322.

Sprzedam. Toyota yaris, 2015 rok, 1,0 benzyna, 79 000 km, bardzo zadbany, c. 36 000 zł. Tel. 661 665 231.

Audi a8 quatro, 3.0, 270 kM, 2007 r., stan bdb., automat, kierownica po prawej stronie, c. 15 500 zł. Tel. 789 372 730.

Peugeot 308 1,6 HDI, 2014 r. Tel. 602 195 063.

Sprzedam. Ford fokus 1.8, opony letnie z felgami, drążek układu kierowniczego do VW polo. Tel. 506 960 100.

Subaru forester, 2016 r. Tel. 789 244 885.

Sprzedam. Ford transit, 2012 rok, 2.2 t. auto do jazdy, doinwestowany, 230 000 zł. Tel. 513 135 585.

Sprzedam. Citroen C3, 1.4 hdi, biały, 2010 rok, ekonomiczny, c. 14 990 zł. Tel. 661 832 888.

Sprzedam. Fiat bravo 1600 D, 2.0, komplet opon, garażowany, tanio. Tel. 784 649 562.

Sprzedam Citroen xsara 1.4 benzyna, 2001 rok, stan bardzo dobry. Tel. 727 390 795.

Sprzedam. VW polo 1.4 2002 rok, c. 4500 zł. Tel. 600 922 440.

Sprzedam. Fiat 126 p, 1979 rok, garażowany, w dobrym stanie. Tel. 501 616 044.

MOTORYZACYJNE INNE

Sprzedam. Przedni reflektor prawy do passata b5 i inne części. Reflektor do fiata 126p oraz inne części, klamki do drzwi. Tel. 518 935 177.

Skup katalizatorów. Tel. 509 529 093.

Reflektor przedni prawy do passata b5 oraz inne części, reflektor do fiata 126p, klamki do citroena c5. Tel. 518 935 177.

Sprzedam. Felgi aluminiowe do BMW x3, używane jeden sezon, ładny wzór, c. 950 zł. Tel. 515 089 521.

PIWNICE OGRODOWE
BUNKRY ▪ SZAMBA
- Sprzedaż
- Transport
- Montaż
- Kompleksowe roboty ziemne

Zbiorniki na wodę deszczową
Piwnice ogrodowe typu „Loch”
Szamba
zbiorniki 5, 10, 12, 15 tysięcy litrów

Produkt zastrzeżony
www.nor-kam.pl
tel. 604 258 380
7107

NIERUCHOMOŚCI

DOMY

Sprzedam. Dom - 80 mkw., działka 582 mkw., piętrowy, nowy, wykończony, ogrzewanie gazowe, c. 629 000 zł. Tel. 691 317 117.

Sprzedam. Dom dwurodzinny, parter, 1 piętro, po 2 pokoje, kuchnia, łazienka, ul Kolejowa, Chełm, c. 188 000 zł/ 1 część. Tel. 505 476 743.

Sprzedam. Dom w Sawinie do remontu, działka - 36 a, murowany budynek gospodarczy, piwnica, sad owocowy, c. 210 tys. zł. Tel. 504 332 887.

Wynajmę. Pokój dla 2 osób, Chełm przy ul. Hrubieszowskiej. Tel. 515 959 229.

Sprzedam. Dom w Józefinie - 115 mkw., ładny, 2012 rok, działka - 22 a. Tel. 515 959 229.

Sprzedam. Dom z oficyną wolnostojącą, o powierzchni 110 mkw., garaż, działka - 375 mkw., Chełm. Tel. 883 278 471.

Sprzedam. Dom murowany z budynkami gospodarczymi, na działce 14 a, gmina Rejowiec. Tel. 693 264 508.

Sprzedam. Dom drewniany w Maciejowie, budynki gospodarcze, działka - 12 a, grunty rolne - 28 a, media, spokojna okolica. Tel. 508 706 382.

Sprzedam. Dom w Józefinie, ładny, 115 mkw., działka 22 ary. Tel. 608 065 770.

MIESZKANIA

Wynajmę. Mieszkanie - 45 mkw., 2 pokoje, kuchnia, łazienka, I p., umeblowane, okolice Carrefoura, dla pani pracującej. Tel. 609 023 164.

Sprzedam. Kawalerka, parter, ul. Piotra Skargi, po remoncie. Tel. 512 400 798.

Sprzedam. Mieszkanie w kamienicy - 49 mkw., bezczynszowe, I p., przy ul. Siedleckiej, c. 160 000 zł. Tel. 509 675 850.

Sprzedam. M-5, 70 mkw., ul. Połaniecka, osiedle Kościuszki, c. 300 000 zł. Tel. 604 191 447.

Kupię mieszkanie do 400 000 zł, dowolna ulica, do remontu. Tel. 507 982 778.

Sprzedam. Mieszkanie przy ul. Szymanowskiego, 2 pokoje, parter, po remoncie, c. 300 000 zł. Tel. 572 472 833.

Wynajmę. Niekrępującą stancję dla mężczyzny, (pracujący, emeryt). Tel. 793 470 676.

Sprzedam. M-4, 60 mkw., osiedle Słoneczne, do remontu, c. 255 000 zł. Tel. 514 704 236.

Sprzedam. Mieszkanie w kamienicy, bezczynszowe - 49 mkw., 1 piętro,ul. Siedlecka c. 145 000 zł. Tel. 509 675 850.

Sprzedam. Mieszkanie przy ul. Szymanowskiego, 2 pokoje, parter, po remoncie. Tel. 507 982 778.

Sprzedam. M-3, 49 mkw., 2 piętro, do remontu, ul. Wolności, c. 210 000 zł. Tel. 514 704 236.

Wynajmę mieszkanie - 45 mkw., 1 piętro, 2 pokoje, kuchnia, łazienka, umeblowane, dla pani pracującej, ul. Połaniecka. Tel. 609 023 164.

Wynajmę pokój dla jednej lub dwóch osób, ul. Katedralna. Tel. 502 107 221.

Wynajmę. Stancja dla osoby pracującej. Tel. 795 911 698.

Kupię mieszkanie, dowolna ulica, do 450 000 zł. Tel. 572 472 833.

Kupię. Mieszkanie do 400 000 zł, dowolna ulica. Tel. 608 065 770.

Sprzedam. Mieszkanie bezczynszowe - 56,5 mkw., garaż, działka - 7 arów, w Przewodowie gmina Dołhobyczów. Tel. 796 269 791.

Sprzedam. M-3, 1 piętro, ul. Połaniecka. Tel. 512 986 050.

Sprzedam. Mieszkanie na ul. Siedleckiej - 32 mkw., po remoncie, pilnie. Tel. 515 959 229.

Sprzedam. Mieszkanie na ul. Szymanowskiego, 2 pokoje, parter. Tel. 515 959 229.

Sprzedam. Mieszkanie - 62 mkw., III p., strych, piwnica, blisko żłobek, przedszkole, szkoła, wspólnota. Tel. 605 994 808.

Sprzedam. Mieszkanie - 18,2 mkw., parter, Dyrekcja Dolna, ChSM, odrębna własność, c. 180 000 zł. Tel. 515 615 588.

Sprzedam. M-3 - 59,7 mkw., 2 piętro, ul. Szwoleżerów, wspólnota, c. 320 000 zł. Tel. 505 143 550.

Sprzedam. Mieszkanie na ul. Wirskiego - 44 mkw., 2 pokoje, 3 piętro. Tel. 502 225 587.

Wynajmę. Mieszkanie - 55 mkw., bezczynszowe, wyposażone i umeblowane, dostępne od 1.03.2024 r., c. 1 200 zł. Tel. 500 799 885.

Sprzedam. Mieszkanie - 55 mkw., na ul. Siedleckiej, ścisłe centrum, c. 265 000 zł. Tel. 508 102 480.

Przewóz osób i paczek
Wyjazdy z Polski: wtorek i piątek
Powroty do Polski: środa i sobota
Przemek
Holandia
Belgia
Niemcy
Polska

+48 665 372 558
+32 488 244 817
/busprzemek
4160

Sprzedam. Mieszkanie - 93 mkw., 4 pokoje, na ul. Wojsławickiej, pilnie. Tel. 507 982 778.

Sprzedam. Mieszkanie - 3 pokoje, po remoncie, 1 piętro, ul. Krzywa, centrum. Tel. 515 959 229.

Wynajmę pokój w domu rodzinnym, z wyjściem na balkon, c. 600 zł. Tel. 516 485 625.

LOKALE

Wynajmę lokal handlowo-usługowy - 90 mkw., ul. Powstańców Warszawy 9. Tel. 506 145 276.

Wynajmę. Ostatnie 100 mkw., na I p., ul. Lwowska 33, w nowo wybudowanym budynku samowystarczalnym. Tel. 504 266 444.

Wynajmę. 3 pomieszczenia biurowe - 80 mkw., przy ul. Rampa Brzeska, pod biuro rachunkowe lub inne. Tel. 514 419 434.

Wynajmę lokal - 90 mkw., ul. Powstańców Warszawy 9, usługi, handel. Tel. 506 145 276.

DZIAŁKI

Sprzedam lub zamienię na ciągnik. Działka rolna - 27 arów, Strupin Mały, c. 23 000 zł. Tel. 505 468 817.

Sprzedam. Działka rolna - 27 arów, Strupin Mały, c. 23 000 zł. Tel. 505 468 817.

Sprzedam. Działki budowlane, woda, prąd, gaz, Okszów, ul. Makowa. Tel. 691 641 561.

Sprzedam. Działka ROD 2 x 5 a, ogrodzona, liczne nasadzenia, domek z tarasem, prąd, 3 ujęcia wody, basen, zadbana. Tel. 603 874 044.

Sprzedam. Działka budowlana - 10 a, blisko szkoła, media, urocze miejsce, Kolonia Żółtańce, przystępna cena. Tel. 501 404 781.

Działki budowlane od 1410 mkw. do 2350 mkw., prąd, woda, doskonały dojazd, Stołpie-Tytusin, c. 30-35 zł/mkw. Tel. 606 538 523.

Sprzedam. Działka rolna przy szosie - 1.5 ha, Kurmanów 2. Tel. 504 519 992.

Sprzedam. Działka budowlana - 22 a, prąd, woda, kanalizacja, Ruda-Huta. Tel. 887 582 799.

Sprzedam. Działka budowlana przy ul. Diamentowej, boczna Wygonu. Tel. 607 569 787.

Sprzedam. Działka budowlana - 20 a, Uher, nr działki 443/6, c. 75 zł/mkw. do negocjacji. Tel. 789 034 914.

Odstąpię. Działka ogrodnicza z domkiem, Relax, między wiaduktem a PKP, przy ul. Żabiej, c. 5 000 zł. Tel. 602 469 322.

Sprzedam. Działka - 480 mkw., Malwa, ul. Bursztynowa, ogrodzenia, domek do remontu, c. 7500 zł. Tel. 696 068 855.

Kupię działki inwestycyjne pod bloki mieszkalne. Tel. 515 959 229.

Sprzedam. Las liściasto-sosnowy - 2.74 ha, w miejscowości Kolonia Piaski. Tel. 697 314 788.

NIERUCHOMOŚCI INNE

Sprzedam. Garaż murowany - 21 mkw., przy ul. Fabrycznej, c. do uzgodnienia. Tel. 605 240 088.

Sprzedam. Garaż murowany, środkowy, z kanałem, 18 mkw., ul. Piramowicza. Tel. 504 163 315.

USŁUGI

Cyklinowanie bezpyłowe, parkiety, panele. Tel. 602 324 113.

Chemia, matematyka, fizyka - korepetycje. Tel. 661 119 284.

Piaskowanie, dojazd do klienta. Tel. 501 606 240.

Anteny, dekodery, TV satelitarna, porady, strojenie, montaż, naprawa. Tel. 665 670 947.

Usługi remontowe. Tel. 667 666 679.

Transport, przeprowadzki, utylizacja gruzu, mebli, sprzątanie posesji i działek. Tel. 667 666 679.

eprasa.pl b4f21d5da9

Tynki cement-gips, posadzki z mixokreta. Tel. 501 145 125.

Termomodernizacje i docieplenia, tynki cementowo-wapienne. Tel. 730 658 803.

MALOWANIE DACHÓW. Tel. 516 964 592 .

Domy z drewna, technologia kanadyjska, szwedzka. Tel. 507 295 530.

Budowa domów, dachy, remonty, łazienki, hydraulika, elektryka, poddasza, dachy - mycie i malowanie, elewacje, ogrodzenia. Tel. 507 295 530.

Usługi ogrodnicze. Porządkowanie terenów zewnętrznych. Tel. 785 231 548.

ROLNICTWO

MASZYNY

Sprzedam. Urządzenia magazynu zbożowego, motoreduktory, podajniki kubełkowe, ślimaki. Tel. 605 055 521.

Sprzedam. Silniki elektryczne, siłowe i jednofazowe, c. od 80 zł. Tel. 607 663 639.

Kupię wszystkie ciągniki, ładowarki, prasy, przyczepy, kombajny, maszyny, także uszkodzone. Tel. 665 207 084.

Sprzedam. Ciągnik C-360, 1978 r., wóz platforma - 2 szt., wóz metalowy bez paki, pługi, brony, krajzega. Tel. 691 742 826.

Sprzedam. Traktorki, kosiarki, piły, glebogryzarki, podkaszarki, skuter. Tel. 721 536 080.

Sprzedam. Krajzega z silnikiem siłowym, do 1,5 kW. Tel. 607 663 639.

Sprzedam. Siewnik do buraków, wał gumowy 3 m, ϕ50cm, stół do rzepaku. Tel. 609 093 356.

Sprzedam. Brony 5, sprawne, mało używane, c. 1000 zł. Tel. 509 499 968.

Sprzedam. Przyczepa 4 t, po remoncie, z zakładkami, ładunek 5,5 t, zarejestrowana, opłacona, c. 12 000 zł. Tel. 509 499 968.

Sprzedam. Ursus C-360, 1987 r., przyczepa 3,5 t, kultywator, brony. Tel. 728 794 720.

Sprzedam. Rozsiewacz Amazone 603 i, polski, jednotalerzowy, c. 2600 zł. Tel. 693 812 706.

ZWIERZĘTA

Sprzedam. Owczarki niemieckie, 10-tygodniowe, z rodowodem i czipem, szczepieniami, c. 750 zł. Tel. 506 291 700.

Sprzedam. 3 jałówki do dalszego chowu. Tel. 725 261 916.

Cielęta mięsne od dwóch tygodni do starterów. Tel. 517 055 016.

Kupię bydło w każdej kondycji, pourazowe. Tel. 795 227 321.

Sprzedam. Krowa pierwiastka z cielakiem. Tel. 725 261 916.

Sprzedam. Kózki kotne i z koźlętami. Tel. 512 396 552.

Sprzedam. Klacz rasy huculskiej, karo-srokata, 3-letnia, c. 7700 zł. Tel. 725 360 444.

INNE

Sprzedam. Wirówka do mleka, śrutownik, zawiasy metalowe do bram. Tel. 787 498 304.

Sprzedam. Wysłodki suche, gorczyca biała, połówki wyki jarej. Tel. 660 067 305.

Sprzedam. Miód z własnej pasieki. Tel. 603 583 234.

Sprzedam. Orzechy włoskie całe, Horodyszcze. Tel. 507 920 046.

Sprzedam. Wysłodki suche, melasowane, c. 1,20 zł/kg, Żmudź. Tel. 881 499 648.

Cyklinowanie bezpyłowe, parkiety, panele. Tel. 602 324 113

Big Bagi, palety jednorazowe, odbiorę. Tel. 505 468 817.

Sprzedam. Bele słomy pszenicznej i jęczmiennej, transport. Tel. 662 208 232.

PRACA

DAM PRACĘ

Przyjmę do pracy murarzy, tynkarzy z doświadczeniem lub do przyuczenia, Tel. 730 658 803.

Murarzy, cieśli szalunkowych, glazurników. Praca w UE. Tel. 503 603 320

P.K. TRANS
KOMPLEKSOWE PRZEPROWADZKI
TRANSPORT
TEL: 500-152-192
1629

Dam pracę w gospodarstwie rolnym mężczyźnie lub dwóm. Tel. 510 352 315.

Zatrudnię diagnostę samochodowego do OSKP w Chełmie, na miejscu mieszkania do wynajęcia. Tel. 663 057 270.

SZUKAM PRACY

Informatyk, serwisant z wyższym wykształceniem, wieloletnim doświadczeniem, szuka pracy. Tel. 570 701 051.

Murarz, tynkarz, dociepleniowiec, wszelkie prace budowlane. Tel. 511 681 542.

Wycinka drzew, krzewów, cięcie drewna, koszenie trawy kosą spalinową. Tel. 666 735 590.

Remonty, wykończenia wnętrz, płytki, gładź, malowanie, wszelkie prace budowlane, profesjonalnie, rabaty. Tel. 696 875 633.

Mycie okien, sprzątanie, wszelkie prace domowe, c. 25 zł/h. Tel. 732 346 662.

Cięcie drewna, rąbanie, odśnieżanie, wyrzucanie węgla itp., c. 25 zł/h. Tel. 536 724 274.

Pomocnik budowlany szuka pracy. Tel. 536 724 274.

Zaopiekuję się osobą starszą. Tel. 693 137 882.

Poszukuję pracy fizycznej, odśnieżanie, cięcie, rąbanie drewna, lub inne, pilne. Tel. 453 505 297.

DOM I OGRÓD

AGD/RTV

Sprzedam. Płyta indukcyjna 1700 W, 60x54x6 cm, produkcja francuska. Tel. 535 834 154.

TOP-BUD
Dom pod klucz!
Posadzki (mixokretem)
Tynki (każdy rodzaj)
docieplenia (zewnetrzne, wewnętrzne)
wykończenie wnętrz
tel. 602 652 247
8732

MEBLE

Sprzedam. Wersalka po renowacji, nowy materiał, gąbka, sprężyny, c. 650 zł. Tel. 507 841 669.

Sprzedam 2 nowe fotele, kolor jasnoszary, nowe. Tel. 510 124 902.

Sprzedam. Fotele po renowacji, nowy materiał, gąbka, sprężyny, c. 900 zł. Tel. 507 841 669.

Sprzedam. Tapczan jednoosobowy, bordowy, boki jasne, krzesła ciemne 6 sztuk. Tel. 506 960 100.

Sprzedam. Stół do kuchni, jasny beż, c. 120 zł, drzwi zewnętrzne 90 - lewa strona, c. 500 zł. Tel. 506 468 070.

Oddam dwa jednakowe fotele, kolor łososiowy. Tel. 506 706 001.

OGRÓD

Sprzedam. Działka w ROD Malwa - 4,8 a, ul. Bursztynowa, c. 7500 zł. Tel. 696 068 855.

Sadzonki śliwki węgierki (odmiana starodawna), sadzonki pigwy, maliny wczesnej, brzozy, sosny. Tel. 512 396 552.

POZOSTAŁE

Sprzedam. Komplet garnków firmy Filipiak + patelnia, kuchenka indukcyjna, c. do uzgodnienia. Tel. 504 832 823.

ZDROWIE I URODA

Masz problem z alkoholem? Chcesz przestać pić? Zadzwoń od 18 do 21. Tel. 518 757 967.

Sprzedam. Masażer na wszystkie części ciała, leczniczy, c. do uzg. Tel. 504 832 823.

BUDOWLANE

Przyjmę pozostałości po budowie, gruz, ziemia, kreda. Tel. 511 681 542.

Sprzedam. Słupki ogrodzeniowe z rur, długość 2 metry bieżące, kompletne, malowane, c. 35 zł/szt. Tel. 510 623 626.

Sprzedam. Siatka ogrodzeniowa, ocynkowana, powlekana, wysokość 150 cm, c. 18 zł/mb. Tel. 510 623 626.

Oddam. Kafle po rozbiórce kuchni węglowej, Chełm, ul. Pocztowa 19. Tel. 574 249 219.

MATRYMONIALNE

Poznam panią w wieku 60+, do stałego związku. Tel. 789 836 755.

Kawaler - 52 lata, pozna panią w wieku od 26 lat, może być z dzieckiem, najchętniej ze wsi. Tel. 790 763 622.

Pan 49 lat, pracujący, kawaler, pozna panią do stałego związku, kwestia poznania się. Tel. 515 819 764.

TURYSTYKA

WCZASY DLA SENIORA – Krynica Morska – 8 dni, marzec od 999 zł/os., kwiecień od 1099 zł/os., maj od 1249 zł/os., czerwiec od 1649 zł/os. i inne www.owjantar.pl, (55) 247-60-30. Tel. 534 244 044.

WCZASY DLA SENIORA - Stegna – 8 dni – maj od 1099 zł/os., czerwiec od 1399 zł/os., lipiec od 1349 zł/os., sierpień od 1349 zł/os., wrzesień od 1199 zł/os. www.owcubex.pl, WWW.WCZASY-SENIOR.PL. Tel. (55) 247 83 47.

RÓŻNE

Odbiorę złom własnym transportem, każda ilość. Tel. 509 063 790.

Sprzedam. Stemple budowlane 3-4 m. Tel. 798 019 910.

Odbiorę złom własnym transportem, każda ilość. Tel. 509 063 790.

Skupujemy motocykle, antyki, starocie i pamiątki z PRL. Tel. 698 693 846.

Sprzedam. Rower damka, rower Kaktus dla 13 latki. Tel. 784 588 043.

Odbiorę złom własnym transportem. Tel. 509 063 790.

Sprzedam. Pług 2-skibowy Grudziądz. Tel. 662 208 232.

Sprzedam. Steper treningowy na płozach, ława rozkładana, waga szalkowa 5 kg, odważniki. Tel. 518 935 177.

Sprzedam. Walizki tekturowe, zegarki damskie, żelazka z lat 50. Tel. 504 377 961.

Oddam białe kafle. Tel. 535 556 300.

Sprzedam. Stół do kuchni, drzwi wejściowe wewnętrzne 90 - lewa strona, rower górski „28". Tel. 506 468 070.

SPRZEDAM INNE

Sprzedam. Akordeon włoski Borsini, 80 basów, klawiatura 96, wyremontowany, strojony, stan idealny. Tel. 515 281 045.

Sprzedam. Pieluchomajtki męskie M - 60 sztuk, c. 70 zł. Tel. 668 523 741.

Sprzedam. Walizki tekturowe, stare zegarki damskie, żelazka z lat 50. Tel. 504 377 961.

Sprzedam. Materac na sprężynach, nowy, szerokość 1 m, długość 2,20 m, c. do uzg. Tel. 825 620 091.

Sprzedam. Rower góral Decathlon, stan dobry, koła 26, zadbany, c. 300 zł. Tel. 517 740 050.

7 garniturów, 7 marynarek na 175 cm wzrostu, z bdb. materiałów, jak nowe, różne kolory. Tel. 504 377 961.

Drewno opałowe, c.o., cięte, łupane, kominkowe, transport. Tel. 504 860 159.

Sprzedam. Zamrażarka, lodówka, drzwi balkonowe, płużek, drzwi wewnętrzne. Tel. 825 671 549.

Sprzedam. Drewno opałowe, suche, sosna, jabłoń, czereśnia, gotowe do palenia lub wędzenia wędlin, c. od 250 zł/m3. Tel. 517 164 975.

Sprzedam. Wełniane skarpety na zimę, ręcznie robione, bardzo ciepłe. Tel. 780 436 355.

Drewno sosnowe, suche, pocięte, w metrach, c. 150-250 zł/m3. Tel. 604 914 078.

Drewno, kawałki, schło 4 lata, do c.o. i kominka. Tel. 662 208 232.

Drewno opałowe: olcha, dąb, grab, suche, układane. Tel. 609 088 450.

USŁUGI KOMINIARSKIE
• SPRAWDZANIE
• CZYSZCZENIE
• UDRAŻNIANIE PRZEWODÓW:
› KOMINOWYCH
› WENTYLACYJNYCH
• PRZEGLĄDY OKRESOWE
tel. 501 145 125
5903

Chełmskie Centrum KOMINIARSTWA
przegląd instalacji gazowych i wentylacyjnych
wydawanie protokołów i opinii kominiarskich
montaż wkładów kominowych z blachy kwasoodpornej i żaroodpornej
30-letnie doświadczenie
UWAGA! Likwidacja sklepu!
Wyprzedaż pozostałego asortymentu, który obejmuje ponad 100 modeli pieców.
Montaż pieca GRATIS!
ul. Zielna 10, tel. 82 565 37 18, 887 883 555
7917

ŚNIEŻNE POGOTOWIE
USŁUGI ZWYŻKĄ
OFERUJEMY
ODŚNIEŻANIE DACHÓW I POSESJI
SKUWANIE LODU
WYCINKA DRZEW
KOSZENIE TRAWNIKÓW
PRACE MALARSKO BUDOWLANE
MYCIE I ODGRZYBIANIE ELEWACJI
MALOWANIE DACHÓW
UP MAX
790 332 224
www.maxup.pl
kontakt@maxup.pl

eprasa.pl b4f21d5da9

PROFESJONALIŚCI W NIERUCHOMOŚCIACH I KREDYTACH
Chcesz SPRZEDAĆ lub KUPIĆ MIESZKANIE, DOM, a może DZIAŁKĘ?
ZRÓB TO Z NAMI!
Zadzwoń aby dowiedzieć się więcej!
PÓŁNOC NIERUCHOMOŚCI
Darmowa konsultacja na temat twojej nieruchomości

Patrycja Szmagalska 518 524 828

Jonatan Urban 885 851 148

Sylwia Wasyluk 669 494 034

Bez ekopaszportu nie sprzedasz domu

Już 28 kwietnia wejdzie w życie nowelizacja Prawa budowlanego, a to niesie ze sobą spore zmiany. Od 1 kwietnia przy sprzedaży budynku, np. domu, trzeba będzie przedstawić świadectwo energetyczne. Nie jest to rozwiązanie nowe, bo już od 2023 r. o taki dokument muszą zadbać deweloperzy i właściciele mieszkań, ale teraz dochodzą do nich właściciele domów. Poza tym ekopaszport zacznie odgrywać większą rolę podczas wyceny nieruchomości.

– Świadectwo charakterystyki energetycznej to komplet danych i wskaźników energetycznych dotyczących części budynku lub całego obiektu. Wymóg sporządzenia dokumentu w określonych sytuacjach wynika z regulacji unijnych – wyjaśnia **Patrycja Szmagalska**, agentka Północ Nieruchomości w Chełmie.

Od A do G

– Jeszcze do niedawna temat efektywności energetycznej budynków mieszkalnych był bagatelizowany. Teraz to się zmienia, a pytanie, ile energii trzeba zużyć do ogrzania pomieszczeń domu czy mieszkania, jest coraz ważniejsze. Nie sprzedamy bowiem nieruchomości bez takiego ekopaszportu. Świadectwa energetyczne od kilkunastu lat funkcjonują w krajach UE i są dokumentami określającymi klasę energetyczną budynku. Klasa „A” jest najwyższa i oznacza małe zużycie energii potrzebnej do ogrzania budynku. Zazwyczaj mają ją budynki ogrzewane pompami ciepła lub piecami gazowymi. Klasa „G” wskazuje, że dom wręcz „pożera” energię. Oczywiście te najlepsze budynki są najdroższe, bo oznacza to, że nie trzeba aż tak wiele łożyć na ich utrzymanie.

Ile to kosztuje?

Takie świadectwo może wydać tylko profesjonalna firma. Ile trzeba zapłacić za usługę fachowca? – Jak dużo trzeba zapłacić, to zależy od budynku. Z reguły nie mniej niż kilkaset złotych. W biurze Północ Nieruchomości w Chełmie koszt zaczyna się od 500 zł. Maksymalny koszt to 1500 zł. Na cenę składają się lokalizacja obiektu, jego wielkość, kształt, przeznaczenie. Nie mniej ważny jest stopień skomplikowania projektu – w tym profil architektoniczny: liczba przegród budowlanych, konstrukcja dachu i ścian, rodzaj instalacji – zaznacza agentka.

fot. Tumisu/Pixabay

Inne zmiany w prawie

1 kwietnia 2024 r. wejdą w życie 2 ważne nowele: rozporządzenia Ministra Infrastruktury z dnia 12 kwietnia 2002 r. w sprawie warunków technicznych, jakim powinny odpowiadać budynki i ich usytuowanie oraz rozporządzenia Ministra Rozwoju z dnia 11 września 2020 r. w sprawie szczegółowego zakresu i formy projektu budowlanego. Obie wprowadzają szereg nowych przepisów, m.in. zapobiegającym patodeweloperce. Jednym z nich jest zwiększenie odległości budynku mieszkalnego wielorodzinnego powyżej czterech kondygnacji nadziemnych od granicy działki. Do tej pory odległość ta wynosiła 4 m w przypadku ściany z oknami. Po nowelizacji będzie wynosiła co najmniej 5 m. Zmieniły się też zasady planowania stanowisk postojowych dla samochodów osobowych dla osób niepełnosprawnych. Do tej pory w ramach 1 inwestycji do okien budynków mogły być zbliżone wszystkie takie miejsca postojowe. Po noweli będzie to mogło być 6 proc. stanowisk. Zmienią się też wymogi co do minimalnej powierzchni placu zabaw w stosunku do liczby mieszkań w budynku mieszkalnym wielorodzinnym czy w zespole takich budynków. Przepisy określają również wymagania co do wyposażenia placów zabaw oraz ich ogrodzenia lub nawierzchni. Określają też rodzaj przegród balkonowych w przypadku balkonów ulokowanych na jednej płycie w budynkach wielorodzinnych i regulują wiele innych ważnych kwestii. **JLK**

LOKAL USŁUGOWY PRZY UL. LUBELSKIEJ
4500 PLN

tel. 518 524 828

DOMEK W OKUNINCE J. BIAŁE
550 000 PLN

tel. 518 524 828

REZYDENCJA RUDKA KOLONIA
1 250 000 PLN

tel. 518 524 828

DOM - STAN SUROWY W KAMIENIU
665 000 PLN

tel. 518 524 828

DOM NA POKRÓWCE PRZY UL. ZIELONEJ
749 000 PLN

tel. 518 524 828

DOM PRZY UL. TUZINEK W CHEŁMIE
549 000 PLN

tel. 518 524 828

DOM W REJOWCU POW. 79 M²
180 000 PLN

tel. 518 524 828

DOM W ZAŻŁÓKIEW
249 000 PLN

tel. 885 851 163

DOM Z DZIAŁKĄ 34 a W HRUBIESZOWIE
850 000 PLN

tel. 669 494 034

DOM Z DZIAŁKĄ UDRYCZE WOLA
499 000 PLN

tel. 669 494 034

DUŻA REZYDENCJA DO ADAPTACJI
499 000 PLN

tel. 885 851 148

DZIAŁKA PRZEMYSŁOWA 1 ha W KRUPCU
2 099 000 PLN
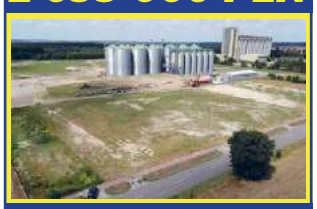
tel. 518 524 828

DZIAŁKA Z BUD. GOSPOD. STRZYŻÓW
120 000 PLN

tel. 669 494 034

DZIAŁKI BUDOWLANE CENTRUM HRUBIESZOWA
140 000 PLN

tel. 669 494 034

KAWALERKA 24 m² HRUBIESZÓW
41 000 PLN

tel. 669 494 034

M3 UL. SOBIESKIEGO KRASNYSTAW
369 000 PLN

tel. 669 494 034

MAŁY DOMEK W CENTRUM
260 000 PLN

tel. 885 851 148

M4 PRZY AWP
270 000 PLN

tel. 885 851 148

PIĘKNY DOM W SOBIBORZE
599 000 PLN

tel. 518 524 828

SIEDLISKO 1.4 ha RACIBOROWICE
299 000 PLN

tel. 669 494 034

UROCZE SIEDLISKO W STRYJOWIE
239 000 PLN

tel. 518 524 828

eprasa.pl b4f21d5da9

Wszystkie ogłoszenia znajdziesz na stronie www.supertydzien.pl

Działki

Budowlane:			
Okuninka	3 005 mkw	330550 zł	tel. 518 524 828
Okszów, ul. Sosnowa	3 719 mkw	250 000 zł	tel. 518 524 828
Wola Uhruska	3 752 mkw	90 000 zł	tel. 665 751 038
Pokrówka, ul. Leśna	1500 mkw	159 000 zł	tel. 665 751 038
Pokrówka, ul. Cicha	1500 mkw	159 000 zł	tel. 665 751 038
Chełm, ul. Nadtorowa	1238 mkw	119 000 zł	tel. 518 524 828
Nowosiółki Kolonia	1990 mkw	152 000 zł	tel. 665 751 038
Uher	2100 mkw	215 000 zł	tel. 518 524 828
Rolno-budowlane:			
Nowiny	2 800 mkw	129 000 zł	tel. 665 751 038
Rudka, gm. Chełm	3 820 mkw	170 000 zł	tel. 518 524 828
Zawadówka	7 800 mkw	150 000 zł	tel. 665 751 038
Siedliszcze	9386 mkw	160 000 zł	tel. 665 751 038
Rolne:			
Karolinów,	16500 mkw	100 000 zł	tel. 885 851 148
Lubowierz	11 200 mkw	75 000 zł	tel. 885 851 148
Inwestycyjne:			
Chełm, ul. Lwowska	336 mkw	315 000 zł	tel. 518 524 828
Chełm, ul. Obłońska	0,862 ha	699 000 zł	tel. 518 524 828
Strupin Mały	5 892 mkw	250 000 zł	tel. 518 524 828

SKLEP SPOŻYWCZY W HRUBIESZOWIE
289 000 PLN

tel. 669 494 034

DOM PRZY UL. PÓŁNOCNEJ
680 000 PLN

tel. 518 524 828

Drewno opałowe, c. 120 zł. Tel. 664 847 474.

Sprzedam. Hulajnoga elektryczna, mało używana, c. 700 zł, rower górski c.100 zł. Tel. 506 468 070.

Skóry baranie, licowe, jasne, ciemne, zamszowe, kupony materiałowe. Tel. 504 377 961.

Sprzedam. Maszyna do szycia Singer, stan dobry. Tel. 507 191 120.

7 garniturów, 7 marynarek, na 176 cm, różne kolory, z bardzo dobrych materiałów, jak nowe. Tel. 504 377 961.

Sprzedam. Znaczki pocztowe, czyste i stemplowane, polskie i zagraniczne. Tel. 691 517 696.

Sprzedam. Aparaty fotograficzne: Pentacon Electra, Kiev-303. Tel. 691 517 696.

Sprzedam. Dwa fotele, szare, nowe. Tel. 501 564 128.

Sprzedam. Maszyna do szycia Singer, nożna, sprawna, zabytek, c. 350 zł. Tel. 662 096 603.

Sprzedam. Drewno, kawałki, schło 4 lata, workowane. Tel. 662 208 232.

Sprzedam. Gołębie pocztowe, obrączkowane, tanio. Tel. 721 058 766.

Sprzedam. Rewolwer hukowy Fenix M1, kal. 6 long, metalowy, race, c. 350 zł. Tel. 511 992 428.

Sprzedam. Rower KTM, nowy amortyzator, stan dobry, c.1300 zł. Tel. 693 368 214.

KUPIĘ INNE

Antyki, monety, militaria, znaczki, pocztówki, płyty, medale. Tel. 605 541 416.

Antyki, monety, odznaki, obraz, zegar, figury i inne starocia. Tel. 781 943 519.

DZIAŁKA W CHEŁMIE
165 000 PLN

tel. 604 494 488

APARTAMENT W CHEŁMIE 135 m2
725 000 PLN

tel. 518 524 828

BLIŹNIAK PRZY UL. AZALIOWEJ
365 000 PLN

tel. 518 524 828

DOM Z POMPĄ CIEPŁA - JANÓW
899 000 PLN

tel. 518 524 828

DOM W ROGATCE (KOŁO DUBIENKI)
160 000 PLN

tel. 518 524 828

MAGAZYN + BIURA UL. RAMPA BRZESKA
760 000 PLN

tel. 604 494 488

MIESZKANIE Z DZIAŁKĄ
275 000 PLN

tel. 885 851 148

DZIAŁKA Z WARSZTATEM W SREBRZYSZCZU
250 000 PLN

tel. 604 494 488

DOM W ZAŻŁÓKIEW
249 000 PLN

tel. 885 851 163

M5 PRZY UL. SZYMANOWSKIEGO
339 000 PLN

tel. 518 524 828

PIĘKNA POSIADŁOŚĆ CHEŁMIEC
749 000 PLN

tel. 885 851 148

KUPONY NA BEZPŁATNE OGŁOSZENIA DROBNE MOŻNA WRZUCAĆ DO SKRZYNEK:

REJOWIEC
- na byłym budynku Urzędu Gminy obok wejścia

WŁODAWA
- sklep „Slawex", Al. Jana Pawła II 23

KRASNYSTAW
- ul. Poniatowskiego 4C
- przy biurze TBS (naprzeciw „Stokrotki")

SIENNICA RÓŻANA
- sklep „Groszek"

CHEŁM
- przy wejściu do marketu „Stokrotka" na os. Zachód
- przy wejściu do „Carrefoura" na ścianie apteki
- na targowisku przy al. Piłsudskiego
- przy bramie wejściowej na targowisko przy al. Armii Krajowej
- przy wejściu do sklepu „Gazda" ul. Trubakowska
- na nowym targowisku przy placu Kupieckim (główne wejście)
- przy wjeździe na teren byłej składnicy wojskowej przy ul. Hrubieszowskiej
- przy wejściu do „Carrefoura" na ścianie apteki

SIEDLISZCZE
- klubokawiarnia „ZEBERKA", ul. Lubelska 33

LEŚNIOWICE
- Sklep Ren-Zbig Politówka 19b (naprzeciwko UG Leśniowice)

KAMIEŃ
- sklep „Gama"

ŻMUDŹ
- sklep „Lewiatan"

DOROHUSK
- na ogrodzeniu przy sklepie „Lewiatan"

BIAŁOPOLE
- sklep „Lewiatan"

Serdecznie zapraszamy!

UWAGA! Ogłoszenia o usługach są płatne i nie będą przyjmowane na kuponach.
Można je wykupić przez internet na stronie **www.supertydzien.pl** lub w **redakcji**

KUPON na bezpłatne ogłoszenie drobne

super tydzień chełmski

kategoria

MOTORYZACJA
- ☐ Samochody kupno
- ☐ Samochody sprzedaż
- ☐ Motocykle i quady
- ☐ Inne Motoryzacja

NIERUCHOMOŚCI
- ☐ Domy
- ☐ Mieszkania
- ☐ Lokale
- ☐ Działki

DOM I OGRÓD
- ☐ AGD/RTV
- ☐ Meble
- ☐ Ogród
- ☐ Pozostałe

- ☐ **MATRYMONIALNE**
- ☐ **TURYSTYKA**
- ☐ **SPRZEDAM INNE**
- ☐ **KUPIĘ INNE**
- ☐ **RÓŻNE**

ROLNICTWO
- ☐ Maszyny
- ☐ Zwierzęta
- ☐ Inne

PRACA
- ☐ Dam pracę
- ☐ Szukam pracy

- ☐ **BUDOWLANE**
- ☐ **ZDROWIE I URODA**

treść (maksymalnie do 50 znaków)

cena: ☐☐☐☐☐☐ **telefon:** ☐☐☐ ☐☐☐ ☐☐☐

Dane ogłoszeniodawcy (do wiadomości redakcji)

imię i nazwisko: .....

adres i telefon: .....

Wszystkie ogłoszenia znajdziesz na stronie wwwsupertydzien.pl

1 KUPON = 1 EMISJA

eprasa.pl b4f21d5da9

TV super tydzień chełmski PROGRAM

Program telewizyjny 26.02 – 3.03.2024

Ile waży koń trojański

TVP 2, sobota 2.03, godz. 23.00

Psycholog Zofia Albrecht-Radecka jest kobietą spełnioną. Po rozstaniu z pierwszym mężem, nieudacznikiem i cwaniakiem Darkiem, związała się ze scenarzystą Jakubem, u boku którego odnalazła upragnione szczęście i radość życia. Razem z nim wychowuje córkę z pierwszego małżeństwa, 12-letnią Florentynę. W sylwestrową noc na przełomie 1999 i 2000 roku Zosia obchodzi czterdzieste urodziny. Stwierdza, że ma do losu żal o tyle straconych lat. Uważa, że powinna wcześniej spotkać Kubę i ułożyć sobie życie. Nazajutrz rano spotyka ją niespodzianka - kobieta w tajemniczy sposób cofa się w czasie i budzi się w 1987 roku. Z przerażeniem stwierdza, ze znów mieszka z Darkiem, Florki nie ma na świecie, a za oknem panuje schyłkowy PRL. Zosia dostaje więc od losu drugą szansę - może szybciej uwolnić się od despotycznego męża i znaleźć prawdziwą miłość...

Uncharted

Polsat, sobota 2.03, godz. 22.00

Nowy Jork. Młody Nathan Drake (Tom Holland), potomek odkrywcy Francisa Drake'a, pracuje jako barman w ekskluzywnym lokalu, gdzie nie waha się od czasu do czasu okradać swoich zamożnych klientów. Jednocześnie chłopak wierzy, iż wie, gdzie znajduje się legendarne Eldorado. Pewnego dnia w barze odwiedza go doświadczony poszukiwacz skarbów Victor „Sully" Sullivan (Mark Wahlberg). Mężczyzna proponuje chłopakowi udział w wyprawie mającej na celu odnalezienie zaginionego przed 500 laty skarbu portugalskiego żeglarza Ferdynanda Magellana. Razem wyruszają w szaloną i pełną przygód podróż. Wkrótce okazuje się, że muszą się spieszyć, ponieważ kosztowności poszukują także bezwzględny Santiago Moncada (Antonio Banderas) i najemniczka Jo Braddock (Tati Gabrielle). Oprócz tego podróżnicy próbują znaleźć zaginionego brata Nathana, a ponieważ czasami trudno im się porozumieć, uczą się współpracy.

Układ idealny

TVP 2, niedziela 3.03, godz. 23.00

Georgetown, elitarna dzielnica Waszyngtonu. Karierowicz Ulrich Mott poślubił znacznie straszą od siebie Elsę Brecht. Ceniona dziennikarka polityczna ma wielu liczących się w świecie znajomych i szerokie wpływy. To ona decyduje, kto jest na szczycie, a z jej zdaniem liczy się nawet Biały Dom. Dzięki koneksjom żony pozbawiony szczególnych talentów, ale ujmujący i przymilny Ulrich robi zawrotną karierę. Swoim urokiem potrafi zjednać sobie całe środowisko. Nieufna wobec niego pozostaje jedynie córka Elsy, Amanda. Gdy jej matka umiera, dla kobiety jest jasne, kto się do tego przyczynił...

Trzy królowe

TVP 1, niedziela 3.03, godz. 23.10

W domu Helen wybucha pożar. Na czas remontu, ku radości zatroskanej córki Lauren, kobieta postanawia przenieść się do pobliskiego ośrodka Pine Grove, przed czym długo się wzbraniała, chroniąc swoją niezależność. Choć jest to dom spokojnej starości, w środku aż buzuje od emocji. Helen wkracza w świat ekscentrycznych seniorów, zawiłych układów i skomplikowanych intryg, a jej życie wywraca się do góry nogami.

Ted

Polsat, niedziela 3.03, godz. 23.20

W dzieciństwie John Bennett pragnął, żeby jego pluszowy miś Ted ożył. Życzenie się spełniło. Znaleziona pod choinką zabawka przemówiła ludzkim głosem i stała się najlepszym przyjacielem chłopca. Sympatyczny misiek dorasta razem z opiekunem, staje się pyskaty i nabiera złych nawyków. Mija 27 lat. Kumple spędzają czas głównie na zabawie, piciu piwa i eksperymentach z używkami. Mimo że John od czterech lat ma dziewczynę, stateczną Lori, nie zamierza niczego zmieniać. Beztroska mężczyzny kończy się wraz z cierpliwością jego ukochanej. Choć Lori lubi zabawnego pluszaka, pragnie stabilizacji. Uważa, że przy Tedzie John nigdy nie dorośnie i wciąż będzie zbaczał na złą drogę. Podczas romantycznej kolacji we dwoje stawia mężczyźnie ultimatum - albo ona, albo kumpel. Czara goryczy przelewa się, gdy po powrocie do domu para zastaje Teda w towarzystwie grupy call girls.

© www.telepress24.com telepress24@gmail.com

TVP 1

7.00 Transmisja Mszy Świętej
7.30 Studio Raban - magazyn
8.00 Wydział kryminalny Kitzbühel (16) - serial
8.45 Ranczo (16) - serial
9.45 Komisarz Alex (195) - serial
10.45 Ojciec Mateusz (321) - serial
11.35 Korona królów. Jagiellonowie (135) - serial
12.10 Agrobiznes
12.35 Rok w ogrodzie Extra
12.50 Serengeti - Intryga
14.00 Złoty chłopak (125) - serial
14.55 Jaka to melodia?
15.35 Gra słów. Krzyżówka
16.05 Dziedzictwo (223) - serial
17.00 Teleexpress,Pogoda
17.20 Jaka to melodia?
17.55 Klan (4287) - telenowela
18.25 Leśniczówka (841) - serial
19.00 Jeden z dziesięciu - teleturniej
19.30 Program informacyjny 19.30
19.55 Gość 19.30
20.15 Pogoda, Sport
20.30 Korona królów. Jagiellonowie (136) - serial
21.10 Teatr Telewizji - Hipnoza, HIT reż. Anna Minkiewicz, Danuta Porębska, wyk. Piotr Fronczewski, Joanna Żółkowska
22.35 Świat bez fikcji - Niedokończone powstanie - film dok.
23.45 Balans bieli - magazyn
0.30 Morderstwo w Orient Expressie - film fabularny, Wielka Brytania, reż. Sidney Lumet, wyk. Lauren Bacal, Ingrid Bergman, Sean Connery
2.45 Idol - film obyczajowy, USA, reż. Dan Fogelman, wyk. Al Pacino, Annette Benning

TVP 2

4.35 Na dobre i na złe (784) - serial
5.30 M jak miłość (1521) - serial
6.25 Dobre historie - Uczeń w domu - magazyn
6.55 Rodzinka.pl s.VI (153) - Edukacja seksualna - serial
7.30 Pytanie na śniadanie
11.15 Okrasa łamie przepisy
11.50 Barwy szczęścia (2947) - serial
12.30 Koło fortuny - teleturniej
13.15 Akacjowa 38 (288) - serial
14.05 Va Banque - teleturniej
14.35 Na sygnale (532) - Co się dzieje z tymi matkami? - serial
15.05 Na dobre i na złe (910) - Pełne zaufanie - serial
16.00 Koło fortuny - teleturniej
16.35 Familiada - teleturniej
17.15 Zakazany owoc (414) - serial
18.10 Va Banque - teleturniej
18.45 Akacjowa 38 (315) - serial
19.35 Barwy szczęścia (2947) - serial
20.10 Barwy szczęścia (2948) - serial
20.45 Kulisy serialu
20.55 M jak miłość (1784) - Charakterna maniura - serial
21.55 Na sygnale (534) - serial
22.30 Panorama
23.10 Stulecie Winnych (24) - serial
0.00 Piranie - film fabularny, Włochy, HIT reż. Claudio Giovannesi, wyk. Francesco Di Napoli, Viviana Aprea, Ar Tem
2.00 Królowa i konkwistador (57) - serial
3.00 Królowa i konkwistador (58) - serial
4.00 O mnie się nie martw (10) - serial
4.55 Zakończenie dnia

POLSAT

6.00 Nowy dzień z Polsat News
8.40 Malanowski i Partnerzy
9.40 Sekrety rodziny
10.40 Dlaczego ja?
11.40 Gliniarze
12.50 Wydarzenia
13.20 Interwencja
13.40 Trudne sprawy
14.40 Dlaczego ja?
15.50 Wydarzenia, Pogoda
16.15 Interwencja
16.30 Na ratunek 112
17.00 Gliniarze
18.00 Pierwsza miłość
18.50 Wydarzenia, Sport, Pogoda
19.25 Gość Wydarzeń
20.00 Farma

21.05 Dzień Niepodległości: Odrodzenie - film sci - fi, USA, 2016, HIT reż. Roland Emmerich, wyk. Liam Hemsworth, Jeff Goldblum, Jessie T. Usher, Bill Pullman
23.45 Jak zostałem gangsterem. Historia prawdziwa - film kryminalny, Polska, 2019, reż. Maciej Kawulski, wyk. Marcin Kowalczyk, Tomasz Włosok, Natalia Szroeder, Natalia Siwiec
2.50 Wielkie zimno - czarna komedia, Francja, Belgia, Polska, 2017, reż. Gerard, wyk. Jean - Pierre Bacri, Arthur Dupont, Olivier Gourmet

TVN

5.35 Uwaga!
5.50 Ukryta prawda
6.50 Kuchenne rewolucje
7.45 Dzień Dobry TVN
11.30 Kuchenne rewolucje
12.35 Ukryta prawda
14.35 Szpital - program obyczajowy
15.45 Kuchenne rewolucje
16.50 Ukryta prawda
17.55 Detektywi - serial
19.00 Fakty, Sport, Pogoda
19.55 Uwaga!
20.10 Doradca smaku
20.15 Na Wspólnej - serial
20.55 Milionerzy
21.35 Lipowo. Zmowa milczenia - serial

22.40 Włamanie - film sensacyjny, USA, Japonia 2018, reż. James HIT McTeigue, wyk. Gabrielle Union, Billy Burke, Richard Cabral, Ajiona Alexus
0.20 Fokus - film sensacyjny, USA 2015, reż. Glenn Ficarra, John Requa, wyk. Will Smith, Margot Robbie, Adrian Martinez, Gerald McRaney, Rodrigo Santoro
2.35 Dowody zbrodni - serial
3.30 Co za tydzień
3.55 Uwaga!
4.10 Recepta na stary dom
4.40 Jak to jest zrobione - serial
5.05 Zamieszkać na plaży

PONIEDZIAŁEK, 26.02

TVN 7

5.00 Szkoła - program obyczajowy
6.55 Szpital - program obyczajowy
7.50 Ukryta prawda
10.45 Ewa Sama piecze
10.50 Tajemnice miłości
11.50 Rozwód. Walka o wszystko
12.50 Szpital - program obyczajowy
13.50 Sąd rodzinny
14.50 Sędzia Anna Maria Wesołowska
16.55 Szpital - program obyczajowy
18.55 Ukryta prawda
19.55 Ewa Sama piecze
20.00 Czerwony smok - film sensacyjny, USA, Niemcy 2002, HIT reż. Brett Ratner, wyk. Anthony Hopkins, Edward Norton, Ralph Fiennes, Harvey Keitel, Emily Watson, Mary - Louise Parker, Anthony Heald
22.45 Millerowie - komedia, USA 2013, reż. Rawson Marshall Thurber, wyk. Jennifer Aniston, Jason Sudeikis, Emma Roberts, Will Poulter, Ed Helms
0.55 Mój sąsiad morderca
1.55 Zbrodnia w sąsiedztwie
2.55 Tam, gdzie czają się duchy
3.45 Druga strona medalu

TV PULS

6.00 Nash Bridges - serial
7.00 Nash Bridges - serial
8.00 Kobra - oddział specjalny - serial
10.00 Zbuntowany anioł - serial
12.00 Lekarze na start - serial
13.00 Lekarze na start - serial
14.00 Lombard: Życie pod zastaw
16.00 Kobra - oddział specjalny - serial
18.00 Lombard: Życie pod zastaw
20.00 Śmiertelna rozgrywka - film sensacyjny, USA 2016, reż. HIT Keoni Waxman, wyk. Jemma Dallender, Mircea Drambareanu, Russell Wong
21.55 Inferno: Piekielna walka - film sensacyjny, USA 1999, reż. John G. Avildsen, wyk. Jean - Claude Van Damme, Pat Morita, Danny Trejo
23.50 Wykidajło 2 - film sensacyjny, USA 2006, reż. Scott Ziehl, wyk. Ellen Hollman, Jake Busey, Johnathon Schaech, Richard Norton, Will Patton
1.45 Dzielnica strachu - serial
2.40 Lombard: Życie pod zastaw
3.40 Taki jest świat

TRWAM

16.00 Informacje dnia **16.10** Sanktuaria polskie **16.30** Porady Medyczne Bonifratrów **17.00** Świadkowie **17.30** Zwycięskie Powstanie Wielkopolskie **17.45** Muzyczne chwile **17.55** Poczet Wielkich Polaków **18.00** Anioł Pański **18.05** Informacje dnia **18.15** Rozmowy niedokończone **19.25** Święty na każdy dzień **19.30** Król Chwały **19.45** Modlitwa z telefonicznym udziałem dzieci **20.00** Informacje dnia **20.20** Różaniec **20.50** Myśląc Ojczyzna **21.00** Apel Jasnogórski **21.20** Informacje dnia **21.40** Polski Punkt Widzenia **22.00** Z wędką nad wodę **22.30** Sekrety mnichów **22.45** Sumienie Hioba **23.55** Święty na każdy dzień

SUPER POLSAT

6.00 SuperLudzie **6.30** Na ratunek 112 **8.30** Hell's Kitchen - Piekielna Kuchnia **10.00** Wydarzenia 24 **10.30** Nasz nowy dom **11.35** Więzienie kobiet **12.30** Świat według Kiepskich **14.15** Hell's Kitchen - Piekielna Kuchnia **15.50** Wydarzenia **16.10** Więcej wydarzeń **16.20** Gość Wydarzeń 24 **16.50** Nasz nowy dom **17.50** Świat według Kiepskich **20.05** Górale **20.35** Górale **21.05** Górale **21.35** Górale **22.00** Dagmara szuka męża **23.00** 50 pierwszych randek - komedia romantyczna **1.00** Polacy za granicą **2.00** Świat według Kiepskich **3.00** Świat według Kiepskich **4.00** Nasz nowy dom **5.00** Na ratunek 112

TVP SPORT

6.05 Beach Soccer - MŚ, Dubaj **8.45** Koszykówka mężczyzn - Eliminacje EURO 2025: Słowenia - Izrael **10.35** Badminton - MP Elity, Ząbki - **13.15** Lekkoatletyka - Halowy miting World Athletics Indoor Tour, Silver - Meeting ISTAF Berlin **15.15** Piłka nożna - PKO Bank Polski Ekstraklasa Korona Kielce - Legia Warszawa **17.30** Koszykówka mężczyzn - Eliminacje EURO 2025: Polska - Macedonia **20.15** GOL - magazyn **21.05** GOL - magazyn **22.00** Sportowy Wieczór **22.45** Koszykówka mężczyzn - Eliminacje EURO 2025: Polska - Macedonia **0.30** Boks - Gala KnockOut Boxing Night 33, Białystok

TTV

5.35 Dobra robota **6.20** Express **6.35** Fachowcy **7.15** Ukryta prawda **8.15** Szpital - program obyczajowy **10.10** SOS. Ekipy w akcji **11.10** Damy i wieśniaczki. Ukraina **12.15** Damy i wieśniaczki. PL **13.15** Królowe życia - serial **13.55** Królowe życia - serial **14.40** Gogglebox. Przed telewizorem **15.45** Express **16.05** Raport smogowy **16.06** Gogglebox. Przed telewizorem **17.15** DeFacto **17.45** Express **18.00** Sport **18.05** Usterka **18.40** Złomowisko PL **19.45** Express **20.05** Zakup w ciemno **21.05** Dobra robota **21.45** Express **22.00** Gogglebox. Przed telewizorem **0.00** Diabelnie boskie - serial **0.30** Diabelnie boskie - serial

STOPKLATKA

7.05 Scena Śmiechu **7.55** MASH - serial **9.00** Komisarz Rex - serial **12.00** Katastrofy w przestworzach **16.20** Atak meteorytów - film katastroficzny **18.00** Wojny magazynowe **19.05** Łowcy okazji **20.00** Dobry, zły i martwy - film akcji **21.50** Prowokacja - thriller **23.40** Tylko jeden - film sci - fi, USA

TV 4

14.30 Sekrety rodziny **15.30** Na ratunek 112 **16.05** Policjantki i Policjanci **17.05** Pierwsza miłość **17.55** Łowcy Skarbów **19.00** Policjantki i Policjanci **20.00** Uroczysko **20.30** Sprawiedliwi - Wydział Kryminalny **21.40** Mordercze starcie - film sensacyjny **23.35** Autostopowicz - Wyścig o przetrwanie - film sensacyjny

TV6

6.00 Strażnik Teksasu **8.00** Policjantki i Policjanci **9.00** Kobra - oddział specjalny **11.05** Więzienie **13.00** Policjantki i Policjanci **15.00** Kobra - oddział specjalny **17.00** Magnum: Detektyw z Hawajów **18.00** Strażnik Teksasu **20.00** CSI: Kryminalne zagadki Nowego Jorku **22.00** Sprawiedliwi - Wydział Kryminalny

eprasa.pl b4f21d5da9

WTOREK, 27.02

TVP 1

7.00 Transmisja Mszy Świętej
7.30 Kościół z bliska
8.00 Wydział kryminalny Kitzbühel (17) - serial
8.45 Ranczo (17) - serial
9.45 Komisarz Alex (196) - serial
10.45 Ojciec Mateusz (322) - serial
11.35 Korona królów. Jagiellonowie (136) - serial
12.10 Agrobiznes
12.35 Rok w ogrodzie Extra
12.55 Portugalia - Dziki Zachód Europy - film dok.
14.00 Złoty chłopak (126) - serial
14.55 Jaka to melodia?
15.35 Gra słów. Krzyżówka
16.05 Dziedzictwo (224) - serial
17.00 Teleexpress, Pogoda
17.20 Jaka to melodia?
17.55 Klan (4288) - telenowela
18.25 Leśniczówka (842) - serial
19.00 Jeden z dziesięciu - teleturniej
19.30 Program informacyjny 19.30
19.55 Gość 19.30
20.15 Pogoda, Sport
20.30 Korona królów. Jagiellonowie (137) - serial
21.10 Legenda Herkulesa - film
HIT fabularny, USA, reż. Renny Harlin, wyk. Gaia Weiss, Kellan Lutz, Liam Mcintyre, Scott Adkins, Liam Garrigan
22.55 Kaznodzieja z karabinem - dramat, USA, reż. Marc Forster, wyk. Gerald Butler, Michelle Monaghan, Michael Shannon, Kathy Baker
1.15 Agonia - film dok.
2.30 Za wszelką cenę - dramat, USA, reż. Clint Eastwood
4.45 Zakończenie dnia

TVP 2

5.00 Rodzinka.pl - serial
5.35 M jak miłość (1522) - serial
6.25 Droga do porozumienia
6.55 Rodzinka.pl s.VI (154) - Wiosno wrócisz? - serial
7.30 Pytanie na śniadanie
11.15 Z wieszaka historii (9) - Podróż ma swoje prawa
11.50 Barwy szczęścia (2948) - serial
12.30 Koło fortuny - teleturniej
13.15 Akacjowa 38 (289) - serial
14.05 Va Banque - teleturniej
14.35 Na sygnale (533) - serial
15.05 M jak miłość (1784) - serial
16.00 Koło fortuny - teleturniej
16.35 Familiada - teleturniej
17.15 Zakazany owoc (415) - serial
18.10 Va Banque - teleturniej
18.45 Akacjowa 38 (316) - serial
19.35 Barwy szczęścia (2948) - serial
20.10 Barwy szczęścia (2949) - serial
20.45 Kulisy serialu
20.55 M jak miłość (1785) - serial
21.55 Na sygnale (535) - serial
22.30 Panorama
23.10 Stulecie Winnych (25) - serial
0.00 Obce niebo - dramat, Polska,
HIT Szwecja, reż. Dariusz Gajewski, wyk. Agnieszka Grochowska, Bartłomiej Topa, Barbara Kubiak, Ewa Fröling - Imigranci przekonują się o bezwzględności prawa w Szwecji. Decydują się na desperacki krok.
2.00 Królowa i konkwistador (59) - serial
3.05 Królowa i konkwistador (60) - serial
4.00 Mariupol - film dok.
5.20 Zakończenie dnia

TVN 7

5.00 Szkoła - program obyczajowy
6.55 Szpital - program obyczajowy
7.50 Ukryta prawda
10.45 Ewa Sama piecze
10.50 Tajemnice miłości
11.50 Rozwód. Walka o wszystko
12.50 Szpital - program obyczajowy
13.50 Sąd rodzinny
14.50 Sędzia Anna Maria Wesołowska
16.55 Szpital - program obyczajowy
18.55 Ukryta prawda
19.55 Ewa Sama piecze
20.00 Wejście smoka - film sensa-
HIT cyjny, USA 1973, reż. Robert Clouse, wyk. Bruce Lee, John Saxon, Shih Kien, Jim Kelly, Bob Wall
22.15 Mroczny Rycerz powstaje - film przygodowy, USA, Wielka Brytania 2012, reż. Christopher Nolan, wyk. Christian Bale, Tom Hardy, Marion Cotillard, Anne Hathaway, Joseph Gordon - Levitt, Michael Caine, Gary Oldman, Morgan Freeman
1.30 Mój sąsiad morderca
2.35 Zbrodnia w sąsiedztwie
3.30 Tam, gdzie czają się duchy
4.20 Druga strona medalu

TV PULS

6.00 Nash Bridges - serial
7.00 Nash Bridges - serial
8.00 Kobra - oddział specjalny - serial
10.00 Zbuntowany anioł - serial
12.00 Lekarze na start - serial
14.00 Lombard: Życie pod zastaw
16.00 Kobra - oddział specjalny - serial
18.00 Lombard: Życie pod zastaw
20.00 Fałszerz - thriller, USA 2014,
HIT reż. Philip Martin, wyk. Abigail Spencer, Christopher Plummer, John Travolta, Tye Sheridan
22.00 Pan życia i śmierci - thriller, USA, Francja, Niemcy 2005, reż. Andrew Niccol, wyk. Ethan Hawke, Ian Holm, Nicolas Cage, Bridget Moynahan, Jared Leto
0.35 Kickboxer 4 - film sensacyjny, USA 1994, reż. Albert Pyun, wyk. Brad Thornton, Jill Pierce, Kamel Krifa, Michele Krasnoo, Sasha Mitchell
2.10 Dzielnica strachu - serial
3.10 Lombard: Życie pod zastaw
4.15 Z archiwum policji
5.00 Dzielnica strachu - serial

POLSAT

6.00 Nowy dzień z Polsat News
8.40 Malanowski i Partnerzy
9.40 Sekrety rodziny
10.40 Dlaczego ja?
11.40 Gliniarze
12.50 Wydarzenia
13.20 Interwencja
13.40 Trudne sprawy
14.40 Dlaczego ja?
15.50 Wydarzenia, Pogoda
16.15 Interwencja
16.30 Na ratunek 112
17.00 Gliniarze
18.00 Pierwsza miłość
18.50 Wydarzenia, Sport, Pogoda
19.25 Gość Wydarzeń
20.00 Farma

21.05 Creed 2 - dramat obyczajowy,
HIT USA, 2018, reż. Steven Caple Jr, wyk. Michael B. Jordan, Sylvester Stallone, Dolph Lundgren, Tessa Thompso
0.05 Strzelec wyborowy - film sensacyjny, USA, 2005, reż. Marcus Adams, wyk. Wesley Snipes, Emma Samms, William Hope, Anthony Warren
2.10 Dzień Niepodległości: Odrodzenie - film sci - fi, USA, 2016, reż. Roland Emmerich, wyk. Liam Hemsworth, Jeff Goldblum, Jessie T. Usher, Bill Pullman

TVN

5.35 Uwaga!
5.50 Ukryta prawda
6.50 Kuchenne rewolucje
7.45 Dzień Dobry TVN
11.30 Kuchenne rewolucje
12.35 Ukryta prawda
13.35 Ukryta prawda
14.35 Szpital - program obyczajowy
15.40 Doradca smaku
15.45 Kuchenne rewolucje
16.50 Ukryta prawda
17.55 Detektywi - serial
19.00 Fakty, Sport, Pogoda
19.55 Uwaga!
20.10 Doradca smaku
20.15 Na Wspólnej - serial
20.55 Milionerzy
21.35 Bitwa o gości
22.40 Superwizjer

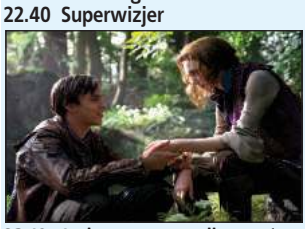

23.10 Jack, pogromca olbrzymów
HIT - film przygodowy, USA 2013, reż. Bryan Singer, wyk. Nicholas Hoult, Eleanor Tomlinson, Ewan McGregor, Stanley Tucci
1.40 Blade: Mroczna Trójca - horror, USA 2004, reż. David S. Goyer, wyk. Wesley Snipes, Kris Kristofferson, Dominic Purcell, Jessica Biel, Ryan Reynolds, Parker Posey
4.05 Kuba Wojewódzki
4.55 Uwaga!

TRWAM

16.55 Życie według świętego Jana Pawła II **17.10** Prosto o gospodarce **17.30** Zostań Żołnierzem RP **17.45** Muzyczne chwile **17.55** Poczet Wielkich Polaków **18.00** Anioł Pański **18.05** Informacje dnia **18.15** Rozmowy niedokończone **19.25** Święty na każdy dzień **19.30** Każdy maluch to potrafi **19.45** Modlitwa z telefonicznym udziałem dzieci **20.00** Informacje dnia **20.20** Różaniec **20.50** Myśląc Ojczyzna **21.00** Apel Jasnogórski **21.20** Informacje dnia **21.40** Polski Punkt Widzenia **22.00** Polskie dziedzictwo **22.30** Dulce et decorum est pro Patria mori **23.30** Opiekuńcze skrzydła - Hospicjum św. Anny w Lubartowie

SUPER POLSAT

6.00 SuperLudzie **6.30** Na ratunek 112 **8.30** Hell's Kitchen - Piekielna Kuchnia **10.00** Wydarzenia 24 **10.30** Nasz nowy dom **11.30** Sołtysi **12.30** Świat według Kiepskich **14.15** Hell's Kitchen - Piekielna Kuchnia **15.50** Wydarzenia **16.10** Więcej wydarzeń **16.20** Gość Wydarzeń 24 **16.50** Nasz nowy dom **17.50** Świat według Kiepskich **20.05** Rolnicy - Tak się żyje u nas na wsi **21.00** Sołtysi **22.05** Agenci - film sensacyjny, USA, 2013, reż. Baltasar Kormákú **0.30** Ciche miejsce - horror**2.15** Świat według Kiepskich **3.30** Świat według Kiepskich **4.00** Nasz nowy dom **5.00** Na ratunek 112 **5.30** Na ratunek 112

TVP SPORT

5.50 Piłka nożna - PKO Bank Polski Ekstraklasa Korona Kielce - Legia Warszawa **8.00** Piłka nożna - 2. liga: KKS 1925 Kalisz - Pogoń Siedlce **10.10** Lekkoatletyka - Halowy miting World Athletics Indoor Tour, Silver - Meeting ISTAF Berlin **12.05** Koszykówka mężczyzn - Eliminacje EURO 2025: Polska - Macedonia **14.05** Piłka nożna - PKO Bank Polski Ekstraklasa Korona Kielce - Legia Warszawa **16.15** GOL **18.05** Piłka nożna: Mallorca - Real Sociedad 1A **20.05** Sportowy Wieczór **20.45** Piłka nożna - Puchar Hiszpanii: Real Sociedad - Mallorca **0.15** Legendy KSW (2) **2.30** Boks - Gala w Pensylwanii

TTV

5.35 Dobra robota **6.20** Express **6.35** Fachowcy **7.15** Ukryta prawda **8.15** Szpital - program obyczajowy **10.10** SOS. Ekipy w akcji **11.10** Damy i wieśniaczki. Ukraina **12.15** Damy i wieśniaczki. PL **13.15** Królowe życia - serial **13.55** Królowe życia - serial **14.40** Gogglebox. Przed telewizorem **15.45** Express **16.05** Raport smogowy **16.06** Zakup w ciemno **17.15** DeFacto **17.45** Express **18.00** Sport **18.05** Usterka **18.40** Złomowisko PL **19.45** Express **20.05** Zakup w ciemno **21.05** Dobra robota **21.45** Express **22.00** Nic do ukrycia **23.00** Zakup w ciemno **0.00** Nic do zgłoszenia **1.00** Przekręt na bogato **1.55** Usterka

STOPKLATKA

6.00 Tygrysy Europy - serial **7.00** Scena Śmiechu **7.55** MASH - serial **9.00** Komisarz Rex - serial **12.00** Katastrofy w przestworzach **16.20** Znaki destrukcji - film sci - fi, Kanada **18.00** Wojny magazynowe **19.05** Łowcy okazji **20.00** Klient - thriller, USA **22.25** Efekt motyla - thriller sci - fi, USA

TV 4

14.00 Na ratunek 112 **14.30** Sekrety rodziny **15.30** Uroczysko **16.05** Policjantki i Policjanci **17.05** Pierwsza miłość **17.55** Łowcy Skarbów **19.00** Policjantki i Policjanci **20.00** Uroczysko **20.30** Sprawiedliwi - Wydział Kryminalny **21.40** W imię zasad - thriller **23.50** Kamerdyner - dramat biograficzny

TV6

6.00 Strażnik Teksasu **8.00** Policjantki i Policjanci **9.00** Kobra - oddział specjalny **11.05** Więzienie **13.00** Policjantki i Policjanci **15.00** Kobra - oddział specjalny **17.00** Magnum: Detektyw z Hawajów **18.00** Strażnik Teksasu **20.00** Agenci NCIS: Los Angeles **22.00** Sprawiedliwi - Wydział Kryminalny

ŚRODA, 28.02

TVP 1

7.00 Transmisja Mszy Świętej
7.30 Zrujnowani odbudowani
8.00 Wydział kryminalny Kitzbühel (18) - serial
8.45 Ranczo (18) - serial
9.45 Komisarz Alex (197) - serial
10.45 Ojciec Mateusz (323) - serial
11.35 Korona królów. Jagiellonowie (137) - serial
12.10 Agrobiznes
12.30 Rok w ogrodzie Extra
13.00 Sroki czarno - białe, ale nie tylko - film dok.
14.00 Złoty chłopak (127) - serial
14.55 Jaka to melodia?
15.35 Gra słów. Krzyżówka
16.05 Dziedzictwo (225) - serial
17.00 Teleexpress, Pogoda
17.20 Jaka to melodia?
17.55 Klan (4289) - telenowela
18.25 Leśniczówka (843) - serial
19.00 Jeden z dziesięciu - teleturniej
19.30 Program informacyjny 19.30
19.55 Gość 19.30
20.15 Pogoda, Sport
20.30 Korona królów. Jagiellonowie (138) - serial
21.10 Za wszelką cenę - dramat,
HIT USA, reż. Clint Eastwood, wyk. Clint Eastwood, Hilary Swank, Morgan Freeman, Jay Barruchell
23.30 Pisklaki - film dok.
0.45 Tajemnice Joan - film fabularny, Wielka Brytania, reż. Trevor Nunn, wyk. Judi Dench, Sophie Cookson, Stephen Campbell
2.35 Czarne żniwa (2 - 3) - serial
4.30 Notacje - Marek Gaszyński. Być z muzyką - cykl dok.
4.50 Zakończenie dnia

TVP 2

5.30 M jak miłość (1523) - serial
6.20 Pożyteczni.pl - magazyn
6.55 Rodzinka.pl s.VI (155) - Człowiek maszyna - serial
7.30 Pytanie na śniadanie
11.15 Zaginione - odnalezione
11.30 Zaginione - odnalezione
11.50 Barwy szczęścia (2949) - serial
12.30 Koło fortuny - teleturniej
13.15 Akacjowa 38 (290) - serial
14.05 Va Banque - teleturniej
14.35 Na sygnale (534) - Charakterna maniura - serial
15.05 M jak miłość (1785) - serial
16.00 Koło fortuny - teleturniej
16.35 Familiada - teleturniej
17.15 Zakazany owoc (416) - serial
18.10 Va Banque - teleturniej
18.45 Akacjowa 38 (317) - serial
19.35 Barwy szczęścia (2949) - serial
20.10 Barwy szczęścia (2950) - serial
20.45 Przepis dnia, odc.
20.55 Na dobre i na złe (911) - Bisu nie będzie - serial
21.55 Na sygnale (536) - serial
22.30 Panorama
23.10 Stulecie Winnych (26) - serial
0.00 Bez kompasu - dramat,
HIT Kanada, reż. William H. Macy, wyk. Miles Heizer, Aly Lovelace, Billy Crudup, Casey Twenter - Sam topi smutki w alkoholu. Występy na scenie pozwalają mu odzyskać równowagę.
1.55 Tajemnice rodu Valentów s.I (17) Wróżka - serial
3.05 Mariupol. Niestracona nadzieja - film dok.
4.15 Blondynka s.IX (107) - Strajk - serial
5.05 Zakończenie dnia

TVN 7

5.00 Szkoła - program obyczajowy
6.55 Szpital - program obyczajowy
7.50 Ukryta prawda
10.45 Ewa Sama piecze
10.50 Tajemnice miłości
11.50 Rozwód. Walka o wszystko
12.50 Szpital - program obyczajowy
13.50 Sąd rodzinny
14.50 Sędzia Anna Maria Wesołowska
16.55 Szpital - program obyczajowy
18.55 Ukryta prawda
19.55 Ewa Sama piecze
20.00 Dziewczyna w czerwonej pelerynie - film przygodowy,
HIT USA, Kanada 2011, reż. Catherine Hardwicke, wyk. Amanda Seyfried, Gary Oldman, Billy Burke, Shiloh Fernandez, Max Irons, Virginia Madsen
22.15 Strzelec - film sensacyjny, USA 2007, reż. Antoine Fuqua, wyk. Mark Wahlberg, Michael Pena, Danny Glover, Kate Mara, Elias Koteas
0.40 Mój sąsiad morderca
1.45 Zbrodnia w sąsiedztwie
2.45 Tam, gdzie czają się duchy
3.35 Druga strona medalu

TV PULS

6.00 Nash Bridges - serial
8.00 Kobra - oddział specjalny - serial
10.00 Zbuntowany anioł - serial
11.00 Zbuntowany anioł - serial
12.00 Lekarze na start - serial
14.00 Lombard: Życie pod zastaw
15.00 Lombard: Życie pod zastaw
16.00 Kobra - oddział specjalny - serial
18.00 Lombard: Życie pod zastaw
19.00 Lombard: Życie pod zastaw
20.00 Mad Max: Na drodze
HIT gniewu - film sci - fi, Australia, RPA, USA 2015, reż. George Miller, wyk. Charlize Theron, Hugh Keays - Byrne, Nicholas Hoult, Rosie Huntington - Whiteley, Tom Hardy, Zoë Kravitz
22.15 Cast Away: Poza światem - dramat przygodowy, USA 2000, reż. Robert Zemeckis, wyk. Helen Hunt, Michael Forest, Tom Hanks
1.15 Lombard: Życie pod zastaw
2.15 Dzielnica strachu - serial
3.30 Taki jest świat
4.20 Z archiwum policji
5.00 Dzielnica strachu - serial

POLSAT

6.00 Nowy dzień z Polsat News
8.40 Malanowski i Partnerzy
9.40 Sekrety rodziny
10.40 Dlaczego ja?
11.40 Gliniarze
12.50 Wydarzenia
13.20 Interwencja
13.40 Trudne sprawy
14.40 Dlaczego ja?
15.50 Wydarzenia, Pogoda
16.15 Interwencja
16.30 Na ratunek 112
17.00 Gliniarze
18.00 Pierwsza miłość
18.50 Wydarzenia, Sport, Pogoda
19.25 Gość Wydarzeń
20.00 Farma

21.05 Ted - komedia, USA, 2012, reż.
HIT Seth MacFarlane, wyk. Mark Wahlberg, Mila Kunis, Joel McHale, Giovanni Ribisi
23.20 Kac Wawa - komedia, Polska, 2012, reż. Łukasz Karwowski, wyk. Borys Szyc, Sonia Bohosiewicz, Antoni Pawlicki, Michał Milowicz
1.40 Grzanie ławy - komedia, USA, 2006, reż. Dennis Dugan, wyk. Rob Schneider, David Spade, Jon Heder, Jon Lovitz
3.30 Nasz nowy dom
4.40 Disco Gramy

TVN

5.35 Uwaga!
5.50 Ukryta prawda
6.50 Kuchenne rewolucje
7.45 Dzień Dobry TVN
11.30 Kuchenne rewolucje
12.35 Ukryta prawda
13.35 Ukryta prawda
14.35 Szpital - program obyczajowy
15.40 Doradca smaku
15.45 Kuchenne rewolucje
16.50 Ukryta prawda
17.55 Detektywi - serial
19.00 Fakty, Sport, Pogoda
19.35 Diuna - relacja z premiery
19.55 Uwaga!
20.10 Doradca smaku
20.15 Na Wspólnej - serial
20.55 Milionerzy
21.35 The Traitors. Zdrajcy

23.05 25 lat niewinności. Sprawa
HIT Tomka Komendy - film sensacyjny, Polska 2020, reż. Jan Holoubek, wyk. Piotr Trojan, Agata Kulesza, Dariusz Chojnacki, Jan Frycz
1.20 Superwizjer
2.00 Dowody zbrodni - serial
3.10 MasterChef
4.15 Uwaga!
4.30 Recepta na stary dom
4.50 Jak to jest zrobione - serial
5.15 Zamieszkać na plaży

TRWAM

13.30 Msza święta **14.20** Muzyczne chwile **14.30** Dom w serce wpisany **15.00** W imię prawdy. Tajny Instytut Katyński **15.50** Ma się rozumieć **16.00** Informacje dnia **16.10** Na zdrowie **16.30** Pierwszy zmysł **17.00** Po stronie prawdy **17.50** Muzyczne chwile **17.55** Poczet Wielkich Polaków **18.00** Anioł Pański **18.05** Informacje dnia **18.15** Rozmowy niedokończone **19.25** Święty na każdy dzień **19.30** Opowieści z Księgi Cnót **20.00** Informacje dnia **20.20** Różaniec **20.50** Myśląc Ojczyzna **21.00** Apel Jasnogórski **21.20** Informacje dnia **21.40** Polski Punkt Widzenia **22.00** Spełnić marzenie **23.50** Muzyczne chwile

SUPER POLSAT

6.00 SuperLudzie **6.30** Na ratunek 112 **8.30** Hell's Kitchen - Piekielna Kuchnia **10.00** Wydarzenia 24 **10.30** Nasz nowy dom **11.35** Rolnicy - Tak się żyje u nas na wsi **12.30** Świat według Kiepskich **14.15** Hell's Kitchen - Piekielna Kuchnia **15.50** Wydarzenia **16.10** Więcej wydarzeń **16.20** Gość Wydarzeń 24 **16.50** Nasz nowy dom **17.50** Świat według Kiepskich **20.00** Łowcy nagród **22.00** Turysta - thriller **0.25** Obcy kontra Predator 2 - film sci - fi **2.15** Świat według Kiepskich **3.30** Świat według Kiepskich **4.00** Nasz nowy dom **5.00** Na ratunek 112 **5.30** Na ratunek 112

TVP SPORT

5.50 Piłka nożna - Puchar Hiszpanii: Real Sociedad - Mallorca **8.00** Jeździectwo - Cavaliada Kraków **9.45** Koszykówka mężczyzn - Eliminacje EURO 2025: Polska - Macedonia **11.45** Pełnosprawni **12.20** Lekkoatletyka - Halowe ME, Stambuł **14.20** Piłka nożna - PKO Bank Polski Ekstraklasa Korona Kielce - Legia Warszawa **16.20** Piłka nożna - Puchar Hiszpanii: Real Sociedad - Mallorca **18.30** Piłka ręczna kobiet - eliminacje ME, Lubin: Polska - Dania **21.15** Sportowy Wieczór **22.00** Piłka nożna - Liga Konferencji Europy: Legia Warszawa - Molde FK **0.05** Piłka ręczna kobiet - eliminacje ME, Lubin: Polska - Dania

TTV

5.35 Dobra robota **6.20** Express **6.35** Fachowcy **7.15** Ukryta prawda **8.15** Szpital - program obyczajowy **10.10** SOS. Ekipy w akcji **11.10** Damy i wieśniaczki. Ukraina **12.15** Damy i wieśniaczki. PL **13.15** Królowe życia - serial **14.40** Gogglebox. Przed telewizorem **15.45** Express **16.05** Raport smogowy **16.06** Zakup w ciemno **17.15** DeFacto **17.45** Express **18.00** Sport **18.05** Usterka **18.40** Złomowisko PL **19.45** Express **20.05** Zakup w ciemno **21.05** Dobra robota **21.45** Express **22.05** Rzeczy, których nie nauczył mnie ojciec **22.40** Rzeczy, których nie nauczył mnie ojciec **23.15** Gogglebox. Przed telewizorem

STOPKLATKA

6.00 Tygrysy Europy - serial **7.00** Scena Śmiechu **7.55** MASH - serial **9.00** Komisarz Rex- serial **12.00** Katastrofy w przestworzach **16.20** Wulkan: Los Angeles - film katastroficzny **18.00** Wojny magazynowe **19.05** Łowcy okazji **20.00** Niewierna - dramat **22.35** Najlepsi z najlepszych 2 - film akcji

TV 4

14.00 Na ratunek 112 **14.30** Sekrety rodziny **15.30** Uroczysko **16.05** Policjantki i Policjanci **17.05** Pierwsza miłość **17.55** Łowcy Skarbów **19.00** Policjantki i Policjanci **20.00** Uroczysko **20.30** Sprawiedliwi - Wydział Kryminalny **21.40** Lwie serce - film sensacyjny **23.50** 6 kul - film sensacyjny

TV6

6.00 Strażnik Teksasu **8.00** Policjantki i Policjanci **9.00** Kobra - oddział specjalny **11.05** Więzienie **13.00** Policjantki i Policjanci **15.00** Kobra - oddział specjalny **17.00** Magnum: Detektyw z Hawajów **18.00** Strażnik Teksasu **20.00** Agenci NCIS: Los Angeles **22.00** Sprawiedliwi - Wydział Kryminalny

eprasa.pl b4f21d5da9

TVP 1

7.00 Transmisja Mszy Świętej
7.30 Dobre historie – magazyn
8.00 Wydział kryminalny Kitzbühel (19) – serial
8.45 Ranczo (19) – serial
9.45 Komisarz Alex (198) – serial
10.45 Ojciec Mateusz (324) – Ostatnia akcja Szpicbródki – serial
11.35 Korona królów. Jagiellonowie. Taka historia (9)
12.10 Agrobiznes
12.30 Program rolny
12.55 Gniazda zamiast wojny – przyroda na terenach wojskowych – film dok.
14.00 Złoty chłopak (128) – serial
14.55 Jaka to melodia?
15.35 Gra słów. Krzyżówka
16.05 Dziedzictwo (226) – serial
17.00 Teleexpress, Pogoda
17.20 Jaka to melodia?
17.55 Klan (4290) – telenowela
18.25 Leśniczówka (844) – serial
19.00 Jeden z dziesięciu – teleturniej
19.30 Program informacyjny 19.30
19.55 Gość 19.30
20.15 Pogoda, Sport
20.35 Ojciec Mateusz (389) – serial
21.30 Sprawa dla reportera
22.30 Wielki brytyjski test na inteligencję Horizon – film dok.
23.35 Ocaleni – reality show
0.35 Wszystkie pieniądze świata (4) – serial
1.50 Czarne żniwa (4) – Hajduk There Will Be People – serial
2.50 Czarne żniwa (5) – Fedir There Will Be People – serial
3.45 Sprawa dla reportera
4.40 Zakończenie dnia

TVP 2

5.25 M jak miłość (1524) – serial
6.20 Natura bez granic (9)
6.55 Rodzinka.pl s.VI (156) – Dżambalaja – serial
7.30 Pytanie na śniadanie
11.15 W kotle historii – Zjazd gnieźnieński. Czym ugościć cesarza? – magazyn
11.50 Barwy szczęścia (2950) – serial
12.30 Koło fortuny – teleturniej
13.15 Akacjowa 38 (291) – serial
14.05 Va Banque – teleturniej
14.35 Na sygnale (535) – serial
15.00 Koło Fortuny – teleturniej
15.05 Górscy ratownicy (138) – serial
16.00 Koło fortuny – teleturniej
16.35 Familiada – teleturniej
17.15 Zakazany owoc (417) – serial
18.10 Va Banque – teleturniej
18.45 Akacjowa 38 (318) – serial
19.35 Barwy szczęścia (2950) – serial
20.10 Barwy szczęścia (2951) – serial
20.50 Postaw na milion – teleturniej
21.40 Dom pod Dwoma Orłami (8) – serial
22.30 Panorama
23.10 Londyński bulwar – film
HIT fabularny, USA, reż. William Monahan, wyk. Colin Farrell, Keira Knightley, Ray Winstone, David Thewlis, Anna Friel, Ben Chaplin
1.05 Tajemnice rodu Valentów (18) – Bilety do Paryża – serial
2.10 Obce niebo – dramat, Polska, Szwecja, reż. Dariusz Gajewski, wyk. Agnieszka Grochowska, Bartłomiej Topa, Barbara Kubiak, Ewa Fröling
4.05 Zakończenie dnia

CZWARTEK, 29.02

TVN 7

5.00 Szkoła – program obyczajowy
6.55 Szpital – program obyczajowy
7.50 Ukryta prawda
10.45 Ewa Sama piecze
10.50 Tajemnice miłości
11.50 Rozwód. Walka o wszystko
12.50 Szpital – program obyczajowy
13.50 Sąd rodzinny
14.50 Sędzia Anna Maria Wesołowska
16.55 Szpital – program obyczajowy
17.55 Szpital – program obyczajowy
18.55 Ukryta prawda
19.55 Ewa Sama piecze
20.00 Berek – komedia, USA 2018,
HIT reż. Jeff Tomsic, wyk. Jeremy Renner, Ed Helms, Jake Johnson, Jon Hamm
22.15 Królowa przetrwania
23.25 Polowanie na druhny – komedia, USA 2005, reż. David Dobkin, wyk. Vince Vaughn, Christopher Walken, Rachel McAdams, Isla Fisher, Jane Seymour, Owen Wilson
1.50 Mój sąsiad morderca
2.55 Zbrodnia w sąsiedztwie
3.45 Tam, gdzie czają się duchy
4.35 Druga strona medalu

TV PULS

6.00 Nash Bridges – serial
8.00 Kobra – oddział specjalny – serial
10.00 Zbuntowany anioł – serial
12.00 Lekarze na start – serial
14.00 Lombard: Życie pod zastaw
16.00 Kobra – oddział specjalny – serial
18.00 Lombard: Życie pod zastaw
20.00 Futro z misia – komedia,
HIT Polska 2019, reż. Kacper Anuszewski, Michał Milowicz, wyk. Cezary Pazura, Izabella Miko, Kacper Anuszewski, Michał Milowicz, Olaf Lubaszenko
22.05 Jeszcze raz – komedia romantyczna, Polska 2008, reż. Mariusz Malec, wyk. Anna Antonowicz, Danuta Stenka, Jan Frycz, Kinga Preis, Mikołaj Krawczyk
0.05 Ajlawju – komedia, Polska 1999, reż. Marek Koterski, wyk. Cezary Pazura, Cezary Żak, Katarzyna Figura, Michał Koterski, Zbigniew Buczkowski
1.55 Dzielnica strachu – serial
2.55 Lombard: Życie pod zastaw
4.00 Taki jest świat

POLSAT

6.00 Nowy dzień z Polsat News
8.40 Malanowski i Partnerzy
9.40 Sekrety rodziny
10.40 Dlaczego ja?
11.40 Gliniarze
12.50 Wydarzenia
13.20 Interwencja
13.40 Trudne sprawy
14.40 Dlaczego ja?
15.50 Wydarzenia, Pogoda
16.15 Interwencja
16.30 Na ratunek 112
17.00 Gliniarze
18.00 Pierwsza miłość
18.50 Wydarzenia, Sport, Pogoda
19.25 Gość Wydarzeń
20.00 Farma

21.05 Żona na niby – komedia
HIT romantyczna, USA, 2011, reż. Dennis Dugan, wyk. Adam Sandler, Jennifer Aniston, Nicole Kidman, Nick Swardson
23.45 Emma – komediodramat, Wielka Brytania, Chiny, 2020, reż. Autumn de Wilde, wyk. Anya Taylor - Joy, Angus Imrie, Letty Thomas, Gemma Whelan
2.20 Jeszcze nie koniec – dramat obyczajowy, Francja, 2017, reż. Xavier Legrand, wyk. Léa Drucker, Denis Ménochet, Thomas Gioria, Mathilde Auneveux

TVN

5.35 Uwaga!
5.50 Ukryta prawda
6.50 Kuchenne rewolucje
7.45 Dzień Dobry TVN
11.30 Kuchenne rewolucje
12.35 Ukryta prawda
14.35 Szpital – program obyczajowy
15.40 Doradca smaku
15.45 Kuchenne rewolucje
16.50 Ukryta prawda
17.55 Detektywi - serial
19.00 Fakty, Sport, Pogoda
19.55 Uwaga!
20.10 Doradca smaku
20.15 Na Wspólnej – serial
20.55 Milionerzy
21.35 Kuchenne rewolucje

22.40 Strażnicy cnoty – komedia,
HIT USA 2018, reż. Kay Cannon, wyk. Leslie Mann, John Cena, Ike Barinholtz, Kathryn Newton, Geraldine Viswanathan
0.45 Jack, pogromca olbrzymów – film przygodowy, USA 2013, reż. Bryan Singer, wyk. Nicholas Hoult, Eleanor Tomlinson, Ewan McGregor, Stanley Tucci, Eddie Marsan
3.10 Szpital – program obyczajowy
4.00 Uwaga!
4.15 Nauka jazdy
4.40 Recepta na stary dom

TRWAM

14.35 Kamienie wołać będą **15.35** Sekrety mnichów **15.50** Ma się rozumieć **16.00** Informacje dnia **16.10** Z wędką nad wodę **16.35** Regał **17.05** Akademia pro - life **17.15** Muzyczne chwile **17.30** Odpowiedzialni za Kościół **17.55** Poczet Wielkich Polaków **18.00** Anioł Pański **18.05** Informacje dnia **18.15** Rozmowy niedokończone **19.25** Święty na każdy dzień **19.30** Przyjaciele i bohaterowie **20.00** Informacje dnia **20.20** Różaniec **20.50** Głos Polski **21.00** Apel Jasnogórski **21.20** Informacje dnia **21.40** Polski Punkt Widzenia **22.00** Telewizyjny Uniwersytet Biblijny **23.00** János Esterházy. Niewymazana historia

SUPER POLSAT

6.00 SuperLudzie **6.30** Na ratunek 112 **8.30** Hell's Kitchen - Piekielna Kuchnia **10.00** Wydarzenia 24 **10.30** Nasz nowy dom **11.30** Bogaty Dom - Biedny Dom **12.30** Świat według Kiepskich **14.15** Hell's Kitchen - Piekielna Kuchnia **15.50** Wydarzenia **16.10** Więcej wydarzeń **16.20** Gość Wydarzeń 24 **16.50** Nasz nowy dom **17.50** Świat według Kiepskich **20.05** Więzienie kobiet **20.35** Więzienie kobiet **21.00** Największe śledztwa CBŚP **22.05** Obcy kontra Predator 2 - film sci - fi **0.00** Strzelec wyborowy - film sensacyjny **2.00** Świat według Kiepskich **4.00** Nasz nowy dom **5.00** Na ratunek 112

TVP SPORT

6.10 Piłka nożna: Atletico Madryt - Athletic Bilbao **8.25** Piłka nożna - 2. liga: Kotwica Kołobrzeg - Chojniczanka **10.30** Beach Soccer - MŚ, Dubaj: Finał **11.55** Lekkoatletyka - Halowe MŚ - Belgrad **14.10** Biathlon - PŚ, Oslo Holmenkolen **16.00** Biathlonowe historie - Zofia Kiełpińska **16.15** Piłka ręczna kobiet - eliminacje ME, Lubin: Polska - Dania **18.00** Piłka nożna - Puchar Hiszpanii: Real Sociedad - Mallorca **20.15** Piłka nożna - Puchar Hiszpanii: Athletic Bilbao - Atletico Madryt **20.55** Piłka nożna - Puchar Hiszpanii: Athletic Bilbao - Atletico Madryt **23.35** Sportowy Wieczór **0.05** Biathlon - PŚ, Oslo

TTV

5.35 Dobra robota **6.20** Express **6.35** Fachowcy **7.15** Ukryta prawda **8.15** Szpital - program obyczajowy **10.10** SOS. Ekipy w akcji **11.10** Damy i wieśniaczki. Ukraina **12.15** Damy i wieśniaczki. PL **13.15** Królowe życia - serial **13.55** Królowe życia - serial **14.40** Gogglebox. Przed telewizorem **15.45** Express **16.05** Raport smogowy **16.06** Zakup w ciemno **17.15** DeFacto **17.45** Express **18.00** Sport **18.05** Usterka **18.40** Złomowisko PL **19.45** Express **20.05** Zakup w ciemno **21.05** Dobra robota **21.45** Express **22.00** Życie na kredycie **22.30** Życie na kredycie **23.05** Gogglebox. Przed telewizorem **0.05** Dobra robota

STOPKLATKA

6.00 Tygrysy Europy - serial **7.00** Scena Śmiechu **7.55** MASH - serial **9.00** Komisarz Rex - serial **12.00** Katastrofy w przestworzach **16.20** Dzień, w którym Ziemia zamarła - film sci - fi **18.00** Wojny magazynowe **19.05** Łowcy okazji **20.00** Regulamin zabijania - thriller **22.40** Haker - komedia sensacyjna

TV 4

12.00 Policjantki i Policjanci **13.00** Gliniarze **14.00** Na ratunek 112 **14.30** Sekrety rodziny **15.30** Uroczysko **16.05** Policjantki i Policjanci **17.05** Pierwsza miłość **17.55** Łowcy Skarbów **19.00** Policjantki i Policjanci **20.00** Uroczysko **20.30** Sprawiedliwi - Wydział Kryminalny **21.40** Mission: Impossible 3 - film sensacyjny

TV6

6.00 Strażnik Teksasu **8.00** Policjantki i Policjanci **9.00** Kobra - oddział specjalny **11.05** Więzienie **13.00** Policjantki i Policjanci **15.00** Kobra - oddział specjalny **17.00** Magnum: Detektyw z Hawajów **18.00** Strażnik Teksasu **20.00** Agenci NCIS: Los Angeles **22.00** Sprawiedliwi - Wydział Kryminalny

TVP 1

7.00 Transmisja Mszy Świętej
7.35 Agape Blisko Ciebie
8.00 Wydział kryminalny Kitzbühel (20) – serial
8.45 Ranczo (20) – serial
9.45 Komisarz Alex (199) – serial
10.45 Ojciec Mateusz (325) – serial
11.35 Kuchnia Jagiellonów (4).
12.10 Agrobiznes
12.35 Rok w ogrodzie Extra
12.55 Dziennik pszczoły – film dok.
14.00 Złoty chłopak (129) – serial
14.55 Jaka to melodia?
15.35 Gra słów. Krzyżówka
16.05 Dziedzictwo (227) – serial
17.00 Teleexpress, Pogoda
17.20 Jaka to melodia?
17.55 Klan (4291) – telenowela
18.25 Leśniczówka (845) – serial
18.55 Jeden z dziesięciu – teleturniej
19.30 Program informacyjny 19.30
19.55 Gość 19.30
20.15 Pogoda, Sport
20.35 Lekkoatletyka – Halowe MŚ Glasgow dz. 1
23.10 Zatoka szpiegów (8) – serial
0.10 Szkoła melanżu – komedia,
HIT USA, reż. Olivia Wilde, wyk. Kaitlyn Dever, Beanie Feldstein
2.00 Tajemnice Joan – film fabularny, Wielka Brytania, reż. Trevor Nunn, wyk. Judi Dench, Sophie Cookson, Stephen Campbell
3.50 Zakon – film przygodowy, USA, reż. Sheldon Lettich, wyk. Jean - Claude Van Damme, Charlton Heston, Brian Thompson, Ben Cross
5.25 Zakończenie dnia

TVP 2

4.35 Na dobre i na złe (785) – serial
5.30 M jak miłość (1525) – serial
6.20 Anna Dymna – spotkajmy się – Mateusz Walski
6.55 Rodzinka.pl (157) – serial
7.30 Pytanie na śniadanie
11.15 Natura bez granic
11.50 Barwy szczęścia (2951) – serial
12.30 Koło fortuny – teleturniej
13.15 Akacjowa 38 (292) – serial
14.05 Va Banque – teleturniej
14.35 Na sygnale (536) – serial
15.00 Koło Fortuny – teleturniej
15.05 Górscy ratownicy (139) – serial
16.00 Koło fortuny – teleturniej
16.35 Familiada – teleturniej
17.15 Zakazany owoc (418) – serial
18.10 Va Banque – teleturniej
18.45 Akacjowa 38 (319) – serial
19.35 Barwy szczęścia (2951) – serial
20.10 Barwy szczęścia (2952) – serial
20.50 Postaw na milion – teleturniej
21.40 Tak to leciało! – teleturniej
22.30 Panorama
23.05 Książę i ja. Królewskie wesele
HIT – komedia, USA, reż. Catherine Cyran, wyk. Luke Mably, Kam Heskin, Clemency Burton-Hill, Maryam d'Abo
0.55 Żyje się tylko dwa razy – film sensacyjny, Wielka Brytania, reż. Lewis Gilbert, wyk. Sean Connery, Akiko Wakabayashi, Tetsuro Tamba, Donald Pleasence, Lois Maxwell
3.00 Bez kompasu – dramat, Kanada, reż. William H. Macy, wyk. Miles Heizer, Aly Lovelace, Billy Crudup, Casey Twenter
4.45 Zakończenie dnia

PIĄTEK, 1.03

TVN 7

5.00 Szkoła – program obyczajowy
6.55 Szpital – program obyczajowy
7.50 Ukryta prawda
10.45 Ewa Sama piecze
10.50 Tajemnice miłości
11.50 Rozwód. Walka o wszystko
12.50 Szpital – program obyczajowy
13.50 Sąd rodzinny
14.50 Sędzia Anna Maria Wesołowska
16.55 Skarby z szafy
17.25 Ten moment
17.55 Szpital – program obyczajowy
18.55 Ukryta prawda
19.55 Ewa Sama piecze
20.00 Duchy moich byłych – komedia,
HIT USA 2009, reż. Mark Waters, wyk. Matthew McConaughey, Jennifer Garner, Michael Douglas, Breckin Meyer, Lacey Chabert, Emma Stone
22.15 Królowa przetrwania
23.25 Pięćdziesiąt twarzy Greya – film obyczajowy, USA 2015, reż. Sam Taylor - Johnson, wyk. Dakota Johnson, Jamie Dornan, Jennifer Ehle
1.55 Mój sąsiad morderca
3.00 Zbrodnia w sąsiedztwie

TV PULS

6.00 Nash Bridges – serial
8.00 Kobra – oddział specjalny – serial
10.00 Zbuntowany anioł – serial
12.00 Lekarze na start – serial
14.00 Lombard: Życie pod zastaw
16.00 Kobra – oddział specjalny – serial
18.00 Lombard: Życie pod zastaw
20.00 Elita zabójców – film sensa-
HIT cyjny, USA, Australia 2011, reż. Gary McKendry, wyk. Jason Statham, Clive Owen, Robert De Niro, Dominic Purcell
22.15 Transporter 3 – film sensacyjny, Francja 2008, reż. Olivier Megaton, wyk. Francois Berleand, Jason Statham, Natalya Rudakova, Robert Knepper
0.15 Rewolwer – dramat sensacyjny, Francja 2005, reż. Guy Ritchie, wyk. André Benjamin, Jason Statham, Ray Liotta, Terence Maynard, Vincent Pastore
2.20 Menu na miarę
3.00 Dyżur
3.35 Menu na miarę
4.35 Z archiwum policji

POLSAT

6.00 Nowy dzień z Polsat News
8.40 Malanowski i Partnerzy
9.40 Sekrety rodziny
10.40 Dlaczego ja?
11.40 Gliniarze
12.50 Wydarzenia
13.20 Interwencja
13.40 Trudne sprawy
14.40 Dlaczego ja?
15.50 Wydarzenia,Pogoda
16.15 Interwencja
16.30 Na ratunek 112
17.00 Gliniarze
18.00 Pierwsza miłość
18.50 Wydarzenia, Sport, Pogoda
19.25 Gość Wydarzeń
20.00 Farma

21.05 World War Z – horror sci - fi,
HIT USA, 2013, reż. Marc Forster, wyk. Brad Pitt, Mireille Enos, Daniella Kertesz, James Badge Dale
23.30 Ścigani – film sensacyjny, USA, Niemcy, 2008, reż. Timur Bekmambetov, wyk. James McAvoy, Morgan Freeman, Angelina Jolie, Terence Stamp
2.05 Zmartwychwstały – dramat, USA, 2016, reż. Kevin Reynolds, wyk. Joseph Fiennes, Tom Felton, María Botto, Peter Firth
5.25 Telezakupy TV Okazje

TVN

5.40 Uwaga!
5.55 Ukryta prawda
6.50 Kuchenne rewolucje
7.45 Dzień Dobry TVN
11.25 Kuchenne rewolucje
12.30 Ukryta prawda
14.30 Szpital – serial
15.35 Doradca smaku
15.40 Kuchenne rewolucje
16.40 Skoki narciarskie: – Puchar Świata, Lahti 2024
19.20 Fakty, Sport, Pogoda

20.00 Diuna – film s-f,USA, Wielka
HIT Brytania, Kanada 2021, reż. Denis Villeneuve, wyk. Timotheé Chalamet,Rebecca Ferguson, Stellan Skarsgard, Oscar Isaac,Jason Momoa, Josh Brolin
23.15 Halloween – horror,USA, Wielka Brytania 2018, reż. David Gordon Green,wyk. Jamie Lee Curtis, Judy Greer, Andi Matichak, James Jude Courtney, Nick Castle,
1.30 Kuba Wojewódzki
2.40 Dowody zbrodni – serial
3.30 Szpital – program obyczajowy
3.55 Uwaga!
4.20 Recepta na stary dom
4.45 Jak to jest zrobione

TRWAM

15.00 Koronka do Bożego Miłosierdzia **15.20** Mocni w Wierze **15.50** Ma się rozumieć **16.00** Informacje dnia **16.10** Siódmy Sakrament **16.40** Prosto o gospodarce **17.00** Droga Krzyżowa **17.30** Geopolityka **17.55** Poczet Wielkich Polaków **18.00** Anioł Pański **18.05** Informacje dnia **18.15** Westerplatte Młodych **19.00** Warto zauważyć... **19.30** Brat Franciszek **20.00** Informacje dnia **20.20** Różaniec **20.50** Myśląc Ojczyzna **21.00** Apel Jasnogórski **21.20** Informacje dnia **21.40** Polski Punkt Widzenia **22.00** Tętno 2 **22.55** Przegląd Katolickiego Tygodnika "Niedziela" **23.00** Alternatywa dla programu In vitro **23.25** Regał

SUPER POLSAT

6.00 SuperLudzie **6.30** Na ratunek 112 **8.30** Hell's Kitchen - Piekielna Kuchnia **10.00** Wydarzenia 24 **10.30** Nasz nowy dom **11.30** Dagmara szuka męża **12.30** Świat według Kiepskich **13.45** Z klimatem i z pasją **14.15** Hell's Kitchen - Piekielna Kuchnia **15.50** Wydarzenia **16.10** Więcej wydarzeń **16.20** Gość Wydarzeń 24 **16.50** Nasz nowy dom **17.50** Świat według Kiepskich **20.00** Gala boksu /Piła **0.00** Pakt milczenia - horror, USA, 2006, reż. Renny Harlin, wyk. Steven Strait, Laura Ramsey, Sebastian Stan, Taylor Kitsch **2.00** Świat według Kiepskich **4.00** Nasz nowy dom **5.00** Na ratunek 112

TVP SPORT

6.05 Boks - Gala KBN 33. Białystok - walka wieczoru: K. Szeremeta - A. Mina **7.05** Piłka ręczna - eliminacje ME kobiet, Lubin: Polska - Dania **8.45** Piłka nożna - Puchar Hiszpanii: Athletic Bilbao - Atletico Madryt **10.55** LA - Halowe MŚ, Glasgow **15.00** Biathlon - PŚ, Oslo **16.10** Niezwykłe historie. J.Jędrzejowska **16.35** Ring TVP Sport **17.40** Piłka nożna - 2. liga Pogoń Siedlce - Hutnik Kraków **18.45** Piłka nożna - 2. liga Pogoń Siedlce - Hutnik Kraków **19.45** studio LA - Halowe MŚ, Glasgow **19.55** LA - Halowe MŚ, Glasgow - **23.15** Sportowy Wieczór **23.55** Biathlon - PŚ **1.35** Boks - Gala w Bournemouth

TTV

5.35 Dobra robota **6.20** Express **6.35** Fachowcy **7.15** Ukryta prawda **8.15** Szpital - program obyczajowy **10.10** SOS. Ekipy w akcji **11.10** Damy i wieśniaczki. Ukraina **12.15** Damy i wieśniaczki. PL **13.15** Królowe życia - serial **13.55** Królowe życia - serial **14.40** Gogglebox. Przed telewizorem **15.45** Express **16.05** Raport smogowy **16.06** Zakup w ciemno **17.15** DeFacto **17.45** Express **18.00** Sport **18.05** Usterka **18.40** Złomowisko PL **19.45** Express **20.05** Zakup w ciemno **21.05** Dobra robota **21.45** Express **22.00** Życie na kredycie **22.30** Życie na kredycie **23.05** Gogglebox. Przed telewizorem **0.05** Dobra robota

STOPKLATKA

7.00 Kabaretowe hity **8.00** Dziewczyna i chłopak - film młodzieżowy **9.50** Agent XXL: Rodzinny interes - komedia kryminalna **12.00** Katastrofy w przestworzach **16.00** Titanic II - film katastroficzny **17.50** Celnicy - serial **20.00** Czyste szaleństwo - komedia **22.15** Babadook - horror

TV 4

10.00 Trudne sprawy **12.00** Policjantki i Policjanci **13.00** Gliniarze **14.00** Na ratunek 112 **14.30** Sekrety rodziny **15.30** Uroczysko **16.05** Policjantki i Policjanci **17.05** Pierwsza miłość **17.55** Łowcy Skarbów **19.00** Policjantki i Policjanci **20.00** Uroczysko **21.00** Sprawiedliwi - Wydział Kryminalny **23.00** Uroczysko

TV6

8.00 Policjantki i Policjanci **9.00** Kobra - oddział specjalny **11.05** Więzienie **12.30** Policjantki i Policjanci **14.30** Kobra - oddział specjalny **16.30** Magnum: Detektyw z Hawajów **17.30** Strażnik Teksasu **19.30** Wiosna w Polsacie **20.00** Kryminalne zagadki Miami **23.00** W imię zasad - thriller, USA

eprasa.pl b4f21d5da9

TVP 1

7.00 Transmisja Mszy Świętej
7.40 Rok w ogrodzie
8.05 Rok w ogrodzie Extra
8.20 Pełnosprawni – magazyn
8.50 Polskie Parki Narodowe
9.25 Ranczo s.II (21) – serial
10.25 Komisarz Alex (200) – serial
11.25 Ojciec Mateusz (326) – serial
12.25 El Dorado – western, USA, reż. Howard Hawks, wyk. John Wayne, Robert Mitchum, James Caan
14.35 Okrasa łamie przepisy
15.15 Wyjście awaryjne – komedia, reż. Roman Załuski, wyk. Bożena Dykiel, Jerzy Michotek, Andrzej Golejewski, Zbigniew Buczkowski, Krzysztof Kowalewski
17.00 Teleexpress, Pogoda
17.35 Ojciec Mateusz (389) – serial
18.25 Kulisy serialu
18.40 Jaka to melodia?
19.30 Program informacyjny 19.30
19.50 Gość 19.30
20.05 Pogoda, Sport
20.20 Komisarz Alex (250 – serial
21.20 Lekkoatletyka – Halowe MŚ Glasgow dz. 2
23.10 HIT Renegaci – film akcji, Niemcy, Francja, reż. Steven Quale, wyk. Sullivan Stapleton, Sylvia Hoeks, J. K. Simmons
1.05 Zakon – film przygodowy, USA, reż. Sheldon Lettich, wyk. Jean - Claude Van Damme, Charlton Heston, Brian Thompson, Ben Cross
2.45 Szkoła melanżu – komedia, USA, reż. Olivia Wilde, wyk. Kaitlyn Dever, Beanie Feldstein
4.35 Jaka to melodia?

TVP 2

4.55 Barwy szczęścia (2948 – 2950) – serial
6.35 M jak miłość (1784) – serial
7.30 Pytanie na śniadanie
11.30 Rodzinka.pl (246) – serial
12.05 Legenda Longwood – film familijny, Niemcy, Irlandia, Niderlandy, reż. Lisa Mulcahy, wyk. Lucy Morton, Thekla Reuten, Fiona Glascott
14.00 Familiada – teleturniej
14.35 Koło fortuny – teleturniej
15.15 Szansa na sukces. Opole 2024 – Wojciech Trzciński
16.20 Na dobre i na złe (911) – serial
17.25 Wędrowiec Polski
17.55 Słowo na niedzielę
18.10 Va Banque (722) – teleturniej
18.45 Akacjowa 38 (320) – serial
19.40 Ja to mam szczęście! – ulubione skecze
20.00 The Voice Kids s. VII – Przesłuchania w ciemno
22.20 Panorama
23.00 Ile waży koń trojański? – komedia, reż. Juliusz Machulski, wyk. Ilona Ostrowska, Maciej Marczewski, Robert Więckiewicz, Danuta Szaflarska, Sylwia Dziorek, Katarzyna Kwiatkowska
1.10 Londyński bulwar – film fabularny, USA, reż. William Monahan, wyk. Colin Farrell, Keira Knightley, Ray Winstone, David Thewlis, Anna Friel, Ben Chaplin
3.05 Wyszłam za mąż, zaraz wracam – komedia romantyczna, Francja
4.55 Zakończenie dnia

POLSAT

6.00 Nowy dzień z Polsat News
7.50 Karate Kid 2 – film familijny,
10.10 Ewa gotuje
10.40 Teściowie
11.40 Bogaty dom – Biedny dom
12.45 Drwale i inne opowieści Bieszczadu
13.40 Polacy za granicą
14.40 Rolnicy. Podlasie
15.45 Dagmara szuka męża
16.45 Więzienie kobiet
17.45 Chłopaki do wzięcia
18.50 Wydarzenia, Sport, Pogoda
19.15 Prezydenci i Premierzy
20.05 Shrek – film anim.

22.00 HIT Uncharted – film przygodowy, USA, Hiszpania, 2022, reż. Ruben Fleisher, wyk. Tom Holland, Mark Wahlberg, Antonio Banderas, Sophia Ali -Bystry złodziej Nathan Drake zostaje zwerbowany przez doświadczonego poszukiwacza skarbów Victora "Sully" Sullivana, aby odzyskać fortunę utraconą przez Ferdynanda Magellana 500 lat temu.
0.40 Creed 2 – dramat obyczajowy, USA, 2018, reż. Steven Caple Jr, wyk. Michael B. Jordan, Sylvester Stallone, Dolph Lundgren, Tessa Thompson
3.25 Świat według Kiepskich

TVN

5.55 Bitwa o gości
6.50 Kuchenne rewolucje – program kulinarno - rozrywkowy
7.45 Dzień Dobry TVN – magazyn
11.25 Na Wspólnej Omnibus – serial
13.10 The Traitors. Zdrajcy
14.45 Kuchenne rewolucje – program kulinarno - rozrywkowy
15.55 Skoki narciarskie: PŚ, Lahti 2024
19.00 Fakty, Sport, Pogoda
19.30 Kroniki Pucharu Świata w skokach narciarskich
19.45 Uwaga!
20.00 Mam talent
21.45 Disco Polo – komedia, Polska 2015, reż. Maciej Bochniak, wyk. Dawid Ogrodnik, Piotr Głowacki, Tomasz Kot, Joanna Kulig, Aleksandra Hamkalo

23.55 HIT Annabelle – horror, USA 2014, reż. John R. Leonetti, wyk. Annabelle Wallis, Ward Horton, Tony Amendola, Alfre Woodard, Kerry O'Malley
2.10 Rzeczy, których nie nauczył mnie ojciec
2.40 Szpital – program obyczajowy
3.35 Uwaga!
3.50 Nauka jazdy
4.20 Recepta na stary dom
4.50 Jak to jest zrobione – serial
5.20 Zamieszkać na plaży

SUPER POLSAT

6.00 SuperLudzie **7.05** Wszyscy razem, śladem Blue! **8.05** Koralowy obóz **8.35** SpongeBob Kanciastoporty **9.35** Harmidom **12.00** Świat według Kiepskich **13.00** Sołtysi **14.10** Rodzina od zaraz - komedia **16.40** Spider - Man Uniwersum - film anim. **19.00** Polsat Wiosna 2024 **19.30** Świat według Kiepskich **20.05** Zmartwychwstały - dramat, USA, 2016, reż. Kevin Reynolds, wyk. Joseph Fiennes, Tom Felton, María Botto, Peter Firth **22.25** Spis drani - thriller **0.05** Pakt milczenia - horror, USA, 2006, reż. Renny Harlin **2.10** Świat według Kiepskich **4.00** Nasz nowy dom **5.00** Na ratunek 112

TVP SPORT

6.35 Piłka nożna - Puchar Hiszpanii **8.45** Lekkoatletyka - Halowe MŚ Glasgow **15.10** Biathlon - PŚ, Oslo Holmenkolen - 4. bieg ze startu wspólnego mężczyzn **16.15** Biathlon - PŚ, Oslo Holmenkolen - 3. bieg ze startu wspólnego kobiet **17.05** Natalia Kaczmarek, droga do Paryża **17.25** Piłka nożna - Orlen Ekstraliga kobiet: Czarni Sosnowiec - GKS Katowice **19.45** Lekkoatletyka - Halowe MŚ Glasgow - sesja wieczorna **19.55** Lekkoatletyka - Halowe MŚ Glasgow - sesja wieczorna **23.15** Sportowy Wieczór **23.55** Legendy KSW **2.10** Boks - Gala KnockOut Boxing Night 33, Białystok

STOPKLATKA

6.15 Przygody Merlina - serial **8.00** Komisarz Rex - serial **10.00** Hudson i Rex - serial **12.00** Hawaje 5 - 0 - serial **13.00** Czterej pancerni i pies cz. 7 - 8 - serial **15.00** Janosik - film przygodowy **17.50** Samotny wilk McQuade - film akcji **20.00** W potrzasku - film sensacyjny **22.10** Daredevil - film fantasy

TV 4

6.00 Galileo **11.00** Twoja Twarz Brzmi Znajomo **15.00** 13 posterunek 2 **15.40** 13 posterunek 2 **16.25** 13 posterunek 2 **17.00** STOP Drogówka **18.00** Policjantki i Policjanci **22.00** Sprawiedliwi - Wydział Kryminalny **0.05** Love Island. Wyspa miłości **1.05** Love Island. Wyspa miłości **2.05** STOP Drogówka

SOBOTA, 2.03

TVN 7

5.00 Szkoła – program obyczajowy
6.00 Wiza na miłość: pierwsze spotkanie
7.00 Bugs Bunny Builders – anim
7.15 Bugs Bunny Builders – animacja
7.35 Bociany – komedia, USA
9.20 Skarby z szafy
9.55 Ten moment
10.25 Ukryta prawda
14.25 Ugotowani w parach
15.25 Goonies – film przygodowy,
17.50 Znów mam 17 lat – komedia
20.00 HIT 300 – film przygodowy, USA 2006, reż. Zack Snyder, wyk. Gerard Butler, Lena Headey, Dominic West, David Wenham, Vincent Regan, Michael Fassbender, Rodrigo Santoro
22.30 W morzu ognia – film sensacyjny, USA 1997, reż. F...lix Enriquez Alcalá, wyk. Steven Seagal, Marg Helgenberger, Kris Kristofferson
0.40 Dziewczyna w czerwonej pelerynie – film przygodowy
2.45 Mój sąsiad morderca
3.35 Zbrodnia w sąsiedztwie
4.25 Druga strona medalu

TV PULS

6.00 Taki jest świat
7.00 Kobra – oddział specjalny – serial
10.00 Lombard: Życie pod zastaw
12.00 Lombard: Życie pod zastaw
14.00 Lombard: Życie pod zastaw
16.00 Lombard: Życie pod zastaw
18.00 Lombard: Życie pod zastaw
20.00 HIT Mechanik: Konfrontacja – film sensacyjny, USA, Tajlandia 2016, reż. Dennis Gansel, wyk. Jason Statham, Jessica Alba, Michelle Yeoh, Sam Hazeldine, Tommy Lee Jones
22.00 Lodowy szlak – film sensacyjny, USA 2020, reż. Jonathan Hensleigh, wyk. Amber Midthunder, Benjamin Walker, Laurence Fishburne, Liam Neeson, Marcus Thomas
0.20 Śmiertelna rozgrywka – film sensacyjny, USA 2017, reż. Keoni Waxman, wyk. Jemma Dallender, Mircea Drambareanu, Russell Wong, Steven Seagal
2.00 Menu na miarę
2.40 Taki jest świat
3.20 Menu na miarę

TRWAM

15.30 Wierzę w Boga **15.50** Muzyczne chwile **16.00** Informacje dnia **16.10** Historia PL **17.00** Z Parlamentu Europejskiego **17.30** Nowa Ewangelizacja **17.55** Poczet Wielkich Polaków **18.00** Anioł Pański **18.05** Informacje dnia **18.15** W naszej Rodzinie **19.25** Święty na każdy dzień **19.30** Manna z Nieba **19.45** Modlitwa z telefonicznym udziałem dzieci **20.00** Informacje dnia **20.20** Różaniec **20.50** Myśląc Ojczyzna **21.00** Apel Jasnogórski **21.20** Informacje dnia **21.40** Polski Punkt Widzenia **22.00** To się nie kończyÉ Historia dzieci z obozu na Przemysłowej **23.00** Odpowiedzialni za Kościół **23.30** Polonia

TTV

5.05 Gogglebox. Przed telewizorem **5.40** Paloma - serial **6.40** Express **7.00** Usterka **7.30** DeFacto **8.25** 10 wizyt Michela Morana **8.45** Gogglebox. Przed telewizorem **9.45** Express **10.05** Ciężarówką przez RPA **11.05** Dobra robota **11.40** Zakup w ciemno **13.40** Damy i wieśniaczki. PL **14.45** Gogglebox. Przed telewizorem **15.45** Express **16.05** Gogglebox. Przed telewizorem **17.10** Dobra robota **17.45** Express **18.05** Dobra robota **18.45** Diabelnie boskie - serial **19.45** Express **20.00** Zakup w ciemno **21.00** Gogglebox. Przed telewizorem **22.00** 99 - Gra o wszystko. VIP **23.00** Gogglebox. Przed telewizorem

TV6

6.00 Zoo po godzinach **7.00** Zoo po godzinach **8.10** Krudowie u zarania dziejów **9.40** Tajemnica Rajskiego Wzgórza - film familijny **11.55** Nokaut - film familijny **13.55** Magnum: Detektyw z Hawajów **15.55** Columbo **20.00** Kryminalne zagadki Miami **23.00** Dziedzictwo - thriller, USA, 2020

TVP 1

7.00 Transmisja Mszy Świętej
8.00 Tydzień
8.30 Zakochaj się w Polsce (340)
Kostrzyn – magazyn
9.05 Jak być kochaną – dramat, reż. Wojciech Jerzy Has
11.00 U Pana Boga w ogródku (9) – serial
11.55 Między ziemią a niebem
12.00 Anioł Pański
12.15 Między ziemią a niebem
12.45 Misja Brazylia – Patronka Brazylii
13.05 BBC w Jedynce – Serengeti II – Zmiana II 2 – serial dok.
14.10 W 80 dni dookoła świata (1) – serial,
15.05 Dom (5) – serial
17.00 Teleexpress, Pogoda
17.35 Komisarz Alex (250) – Podwójna dostawa – serial
18.40 Jaka to melodia?
19.30 Program informacyjny 19.30
19.50 Gość 19.30
20.05 Pogoda, Sport
20.20 Zatoka szpiegów (9) – serial
21.20 Lekkoatletyka – Halowe MŚ Glasgow dz. 3
23.10 HIT Trzy królowe – komedia, USA, reż. Michael Lembeck, wyk. Jane Curtin, Ann Margret, Loretta Devine, Ellen Burstyn
1.05 Renegaci – film akcji, Niemcy, Francja, reż. Steven Quale, wyk. Sullivan Stapleton, Sylvia Hoeks, J. K. Simmons
3.00 Jaka to melodia?
4.00 Tacy byliśmy – Zbigniew Wodecki
4.35 Zakończenie dnia

POLSAT

6.00 Nowy dzień z Polsat News
7.35 Na fali – film anim.
9.30 Ralf Demolka w Internecie – film anim.
11.50 Kopciuszek – film familijny, USA, Wielka Brytania, 2021
14.25 Shrek – film anim.
16.15 7 rzeczy, których nie wiecie o facetach – komedia, Polska, 2016, reż. Kinga Lewińska, wyk. Paweł Domagała, Mikołaj Roznerski, Alicja Bachleda - Curuś, Joanna Opozda
18.50 Wydarzenia, Sport, Pogoda
19.30 Państwo w Państwie
20.00 Dancing with the Stars. Taniec z Gwiazdami

22.10 Planeta Singli. Osiem historii – serial
23.20 HIT Ted – komedia, USA, 2012, reż. Seth MacFarlane, wyk. Mark Wahlberg, Mila Kunis, Joel McHale, Giovanni Ribisi
1.50 Skazaniec – dramat kryminalny, USA, 2008, reż. Ric Roman Waugh, wyk. Stephen Dorff, Marisol Nichols, Vincent Miller, Harold Perrineau
4.05 Świat według Kiepskich
4.45 Disco Gramy
5.25 Telezakupy TV Okazje

TVP 2

5.25 Barwy szczęścia (2951 – 2952) – serial
6.35 M jak miłość (1785) – serial
7.30 Pytanie na śniadanie
11.40 The Voice Kids s. VII – Przesłuchania w ciemno
14.00 Familiada – teleturniej
14.35 Koło fortuny – teleturniej
15.15 Szansa na sukces. Opole 2024 – Bohdan Łazuka
16.15 Tak to leciało! – teleturniej
17.15 Żyje się tylko dwa razy – film sensacyjny, Wielka Brytania, reż. Lewis Gilbert, wyk. Sean Connery, Akiko Wakabayashi, Tetsuro Tamba, Donald Pleasence, Lois Maxwell
19.25 Rodzinka.pl (247) – serial
20.05 Postaw na milion – teleturniej
21.10 Obietnica (2) – serial
22.20 Panorama
23.00 HIT Układ idealny – film fabularny, USA, reż. Christoph Waltz, wyk. Christoph Waltz, Annette Bening, Corey Hawkins, Vanessa Redgrave
0.50 Wyszłam za mąż, zaraz wracam – komedia romantyczna, Francja, reż. Pascal Chaumeil, wyk. Danny Boon, Diane Kruger, Alice Pol, Robert Plagnol
2.45 Nowy Świat – dramat, reż. Elżbieta Benkowska, wyk. Robert Latusek, Joanna Halinowska, Bogdan Kuźmiuk, Paweł Korobeinikov, Piotr Kosiński, Hassan Akkouch, Karina Minaeva, Georgij Leshchenko, Stanislav Boklan, Olga Kavalay - Oksenova
4.20 Zakończenie dnia

TVN

5.45 Uwaga!
6.00 Wyluzuj, Scooby Doo! – seria
6.50 Kuchenne rewolucje – program kulinarno - rozrywkowy
7.45 Dzień Dobry TVN – magazyn
11.40 Niezwykłe Stany Prokopa
12.15 Autentyczni
13.00 Co za tydzień
13.40 Mam talent
15.30 Skoki narciarskie: – PŚ, Lahti 2024
18.30 Milionerzy
19.00 Fakty, Sport, Pogoda
19.30 Kroniki Pucharu Świata w skokach narciarskich
19.45 Uwaga!
20.00 MasterChef Nastolatki

21.35 HIT Każdy twój oddech – film sensacyjny, USA 2021, reż. Vaughn Stein, wyk. Casey Affleck, Michelle Monaghan, Sam Claflin, Veronica Ferres, India Eisley
23.45 Diuna – film sci - fi, USA, Wielka Brytania, Kanada 2021, reż. Denis Villeneuve, wyk. Timotheé Chalamet, Rebecca Ferguson, Stellan Skarsgard, Oscar Isaac, Jason Momoa, Josh Brolin, Zendaya
3.00 Szpital – program obyczajowy
3.55 Uwaga!
4.10 Nauka jazdy
4.40 Recepta na stary dom

SUPER POLSAT

6.00 Małe Wielkie Marzenia **7.05** Wszyscy razem, śladem Blue! **8.05** Koralowy obóz **8.35** SpongeBob Kanciastoporty **9.35** Harmidom **10.05** #JesteśmyDlaDzieci **10.35** Legenda o Smoku Gnatochrupie - film anim. **10.50** Angry Birds - film anim. **14.55** Obłędny rycerz - komedia przygodowa **17.45** Klik: i robisz, co chcesz - komedia **20.00** Rodzina od zaraz - komedia, USA, 2018, reż. Sean Anders **22.25** Mały - komedia kryminalna **0.35** Dagmara szuka męża **1.35** Backdoor - wyjście awaryjne **2.05** Świat według Kiepskich **4.00** Nasz nowy dom **5.00** Na ratunek 112 **5.30** Na ratunek 112

TVP SPORT

6.00 Biathlon - PŚ, Oslo Holmenkolen - 3. bieg ze startu wspólnego **7.55** Biegi narciarskie - Ski Classics - Bieg Wazów, Szwecja, 90 km **10.55** Lekkoatletyka - Halowe MŚ Glasgow **14.45** Biathlon - PŚ, Oslo Holmenkolen **16.25** Piłka nożna - PKO Bank Polski Ekstraklasa Raków Częstochowa - Lech Poznań **17.25** Piłka nożna - PKO Bank Polski Ekstraklasa Raków Częstochowa - Lech Poznań **19.50** Lekkoatletyka - Halowe MŚ Glasgow **23.15** Sportowy Wieczór **23.55** Biathlon - PŚ, Oslo Holmenkolen - 5. sztafeta mieszana 1+1 **0.55** Biathlon - PŚ, Oslo Holmenkolen - 6. sztafeta mieszana 2+2

STOPKLATKA

8.00 Komisarz Rex - serial **10.00** Hudson i Rex - serial **12.00** Hawaje 5 - 0- serial **13.00** Jak łyse konie - film akcji **15.45** Rozmowy kontrolowane - komedia **17.45** Czterej pancerni i pies cz. 1 - 2 - serial **20.00** Bez odwrotu - film akcji **21.50** Carrie - horror **23.50** Dobry, zły i martwy - film akcji

TV 4

7.00 Mroczne tajemnice Korei Północnej - film dok. **8.50** Galileo **10.55** Dziewczyny z drużyny: Światowa konfrontacja - komedia **12.55** Czy to ty, czy to ja? - komedia familijna **17.30** Łowcy Skarbów **19.30** Polsat Wiosna 2024 **20.00** Wpół do śmierci 2 - film sensacyjny **21.55** Walkiria - dramat wojenny

NIEDZIELA, 3.03

TVN 7

5.00 Szkoła – program obyczajowy
6.00 Wiza na miłość: pierwsze spotkanie
7.00 Bugs Bunny Builders – anim.
7.30 Scooby – Doo – film przygodowy, USA, Australia 2002
9.10 Ukryta prawda
13.10 Złoto dla zuchwałych – film wojenny, USA, Jugosławia
16.10 Kłamca kłamca – komedia
17.55 Podróż do wnętrza Ziemi – film przygodowy, USA 2008
20.00 HIT Wonder Woman – film przygodowy, USA, Chiny, Hong Kong 2017, reż. Patty Jenkins, wyk. Gal Gadot, Chris Pine, Connie Nielsen, Robin Wright, Danny Huston, David Thewlis
23.05 Pięćdziesiąt twarzy Greya – film obyczajowy, USA 2015, reż. Sam Taylor - Johnson, wyk. Dakota Johnson, Jamie Dornan, Jennifer Ehle, Eloise Mumford, Luke Grimes, Marcia Gay Harden
1.35 Mój sąsiad morderca
2.40 Zbrodnia w sąsiedztwie
3.30 Tam, gdzie czają się duchy
4.20 Druga strona medalu

TV PULS

5.50 Lekarze na start – serial
7.50 Żandarm z Saint – Tropez – komedia, Francja 1964
9.55 Żandarm w Nowym Jorku – komedia, Francja 1965
12.10 Artur i zemsta Maltazara – film przygodowy, 2009
13.55 prada albo nic – komedia, 2011, reż. Angel Gracia
16.00 Jeszcze raz – komedia romantyczna, Polska 2008
18.00 Smoking – komedia, USA 2002, reż. Kevin Donovan
20.00 HIT Pitbull. Ostatni pies – film sensacyjny, Polska 2018, reż. Władysław Pasikowski, wyk. Adam Woronowicz, Cezary Pazura, Krzysztof Stroiński, Marcin Dorociński
22.25 Mad Max: Na drodze gniewu – film sci - fi, Australia, RPA, USA 2015, reż. George Miller, wyk. Charlize Theron, Hugh Keays - Byrne
0.55 Po prostu walcz – dramat sensacyjny, USA 2008
3.05 Dyżur
4.05 Taki jest świat
5.00 Dzielnica strachu – serial

TRWAM

14.45 Muzyczne chwile **15.00** Wieś - to też Polska **16.00** Informacje dnia **16.10** Koncert życzeń **16.45** Życie lasu. Ptaki **17.30** Sól Ziemi **17.55** Poczet Wielkich Polaków **18.00** Anioł Pański **18.05** Informacje dnia **18.15** Rozmowy niedokończone **19.25** Święty na każdy dzień **19.30** Moja Katolicka Rodzina **20.00** Informacje dnia **20.20** Różaniec **20.50** Myśląc Ojczyzna **21.00** Apel Jasnogórski **21.20** Informacje dnia **21.40** Retrospekcja **21.45** Stan Bezpieczeństwa Państwa **21.55** Święty na każdy dzień **22.00** Kobiety wolności **22.45** Jak wygrać małżeństwo **23.00** Jak my to widzimy **23.30** Tam, gdzie Bóg płacze

TTV

5.15 Nic do ukrycia **6.05** 10 wizyt Michela Morana **6.25** Express **6.45** DeFacto **7.40** 99 - Gra o wszystko. VIP **8.45** Gogglebox. Przed telewizorem **9.45** Express **10.05** Gogglebox. Przed telewizorem **11.15** Ciężarówką przez RPA **12.20** Zakup w ciemno **13.30** Gogglebox. Przed telewizorem **14.35** 99 - Gra o wszystko. VIP **15.45** Express **16.05** Gogglebox. Przed telewizorem **17.05** Życie na kredycie **17.45** Express **18.05** Życie na kredycie **18.40** Damy i wieśniaczki. PL **19.45** Express **20.00** Zakup w ciemno **21.00** Gogglebox. Przed telewizorem **22.00** Żony Podlasia - dokument **23.00** Damy i wieśniaczki. PL

TV6

6.00 Zoo po godzinach **7.00** Columbo **11.10** Magnum: Detektyw z Hawajów **14.05** Policjantki i Policjanci **20.05** CSI: Kryminalne zagadki Nowego Jorku **23.00** Wyrok śmierci - film sensacyjny, USA, 2007, reż. James Wan, wyk. Kevin Bacon, Kelly Preston, Jordan Garrett, Stuart Laffert **1.10** Włatcy móch

eprasa.pl b4f21d5da9

HOROSKOP

WODNIK

W poniedziałek zrealizujesz ciekawe plany, o ile nie przestraszysz się... bliskości. We wtorek i środę może ci nie starczyć chęci, by dokończyć stare sprawy. A warto, bo wtedy robisz miejsce na to, co nowe, niezwykłe i oczekiwane. W czwartek masz okazję zarobić dodatkowe pieniądze. W weekend nie angażuj się w domowe kłótnie, nie podsycaj ich, zaprowadź pokój. Natchnij bliskich ideą wspólnego przedsięwzięcia.

RYBY

W poniedziałek radość sprawią ci kontakty z przyjaciółmi i rodziną. Ucieszy cię też wiadomość z daleka, która może również oznaczać ciekawe plany urlopowe. We wtorek i środę samotni mogą przeżyć niezwykłe chwile, a w stałych związkach zapanuje zgoda i zrozumienie. W czwartek i piątek zapewnij sobie spokój, nie narażaj się na przykre niespodzianki, nie zadzieraj z mocniejszymi. W weekend sporo wrażeń.

BARAN

W poniedziałek i wtorek możliwe rozkojarzenie, ale także wiele wzruszeń i chęć znalezienia kogoś bliskiego. Wszystko wskazuje na to, że jest to możliwe. Nie zapomnij tylko o zobowiązaniach rodzinnych. W środę uważaj na skłonność do brawury. W czwartek i piątek wzrost pewności siebie, ale nie przeceniaj własnych możliwości. Może trafić kosa na kamień. Weekend w ruchu, sporo rozmów rodzinnych i pracy domowych.

BYK

W poniedziałek i wtorek dni będą pracowite, ale udane. Znajdzie się też czas na zwierzenia i szczere rozmowy z bliską osobą. W środę nie podpisuj żadnych umów - możliwe problemy finansowe. Dbaj teraz o zdrowie. W czwartek i piątek masz prawo zająć się swoimi sprawami i nie dać się wciągnąć w problemy innych. Zadbaj teraz o siebie, może wybierz się do fryzjera, na zakupy. Weekend wykorzystaj na kontakty towarzyskie.

BLIŹNIĘTA

W poniedziałek ktoś może chcieć wprowadzić cię w błąd co do swoich intencji. Myśl, a nie dasz się omamić. Dobry czas na ważne rozmowy. We wtorek rodzina znajdzie się na pierwszym planie. W środę możliwy początek niezwykłej znajomości - warto być czujnym i nie przegapić tej szansy. W czwartek i piątek wstąpi w ciebie niespokojny duch, trudno będzie ci usiedzieć na miejscu. Baw się tak, by nic ci nie zagroziło. Weekend spokojny.

RAK

W poniedziałek zachowasz spokój, rozsądek i dogadasz się zarówno w pracy, jak i w domu. We wtorek i środę możliwe wspaniałe niespodzianki uczuciowe lub finansowe. Ktoś może ci wyznać miłość, możesz doczekać się awansu czy wygranej. W czwartek i piątek mogą się pojawić spory i nieporozumienia. Ich załagodzenie wymaga taktu i szybkiej reakcji. Uważaj podczas zebrań, ktoś szykuje coś niemiłego.

LEW

W poniedziałek i wtorek nie licz na żadne atrakcje - trzeba będzie zająć się sprawami rodziny, starszych krewnych czy kłopotliwych dzieci. W środę może trafić ci się miłość albo... złamane serce. Bądź czujny. W czwartek i piątek będziesz w swoim żywiole, a co zaplanujesz, to przeprowadzisz. Staraj się nie robić tego po trupach, a zyskasz uznanie. W weekend zażyj ruchu, wyjedź za miasto. Znajdź też czas na refleksję.

PANNA

W poniedziałek i wtorek właściwa atmosfera dla rozmów z dziećmi, z rodziną. Trzeba będzie tylko opanować nieco melancholijny nastrój. W środę dobry czas na ciekawy interes czy poznanie kogoś o oryginalnym hobby. Nietypowe spotkanie zainspiruje cię do czegoś nowego. W czwartek i piątek sporo czasu zajmie ci praca, zebrania i dyskusje. Weekend należy do ciebie. Zadbaj w końcu o swój związek.

WAGA

W poniedziałek nawiążesz ciekawe znajomości, które co prawda nie będą zbyt głębokie, ale natchną cię wspaniałymi pomysłami. We wtorek i środę najważniejsza będzie ukochana osoba lub... jej brak. Samotni niech się nie martwią, bo może właśnie teraz pojawi się ten ktoś. W czwartek i piątek możesz odczuć irytację niekompetencją innych i niechęć do działań w grupie. Nie bagatelizuj obowiązków. Weekend bardzo udany.

SKORPION

W poniedziałek i wtorek znajdziesz czas dla domu i rodziny. Chętnie wyjaśnisz trudne sprawy podwładnym. Będą teraz okazje do spotkań i biesiad. Nie przesadź z jedzeniem. W środę i czwartek poczujesz sporo sił, radości życia, skłonność do szukania przygód i wrażeń. Dbaj o swoje bezpieczeństwo. W piątek twoja agresywna postawa może pokrzyżować sporo spraw. Weekend pracowity i raczej spokojny.

STRZELEC

W poniedziałek nastrój konfrontacji w pracy staraj się przeczekać, a nikomu nie nadepniesz na odcisk. We wtorek i środę możesz z powodzeniem wniknąć w problemy bliskich, a także pomóc sobie, znajdując życzliwego słuchacza. Jeśli pojawi się okazja dodatkowego zarobku, nie rezygnuj z tej oferty. W czwartek i piątek trudno cię będzie powstrzymać, doprowadzisz pewne sprawy do końca i bardzo dobrze. Weekend bardzo miły.

KOZIOROŻEC

W poniedziałek korzystne znajomości, dobre kontakty, możliwy przypływ pieniędzy i pojawienie się ciekawego pomysłu urlopowego. We wtorek i środę bądź ostrożny, możliwe problemy osobiste, zdrowotne, narażenie się szefowi. W czwartek i piątek zaufaj losowi, graj w otwarte karty, a życie pokaże ci swą jasną stronę. W weekend porządki w domu, ale i wizyty, spotkania i trochę czasu tylko dla siebie.

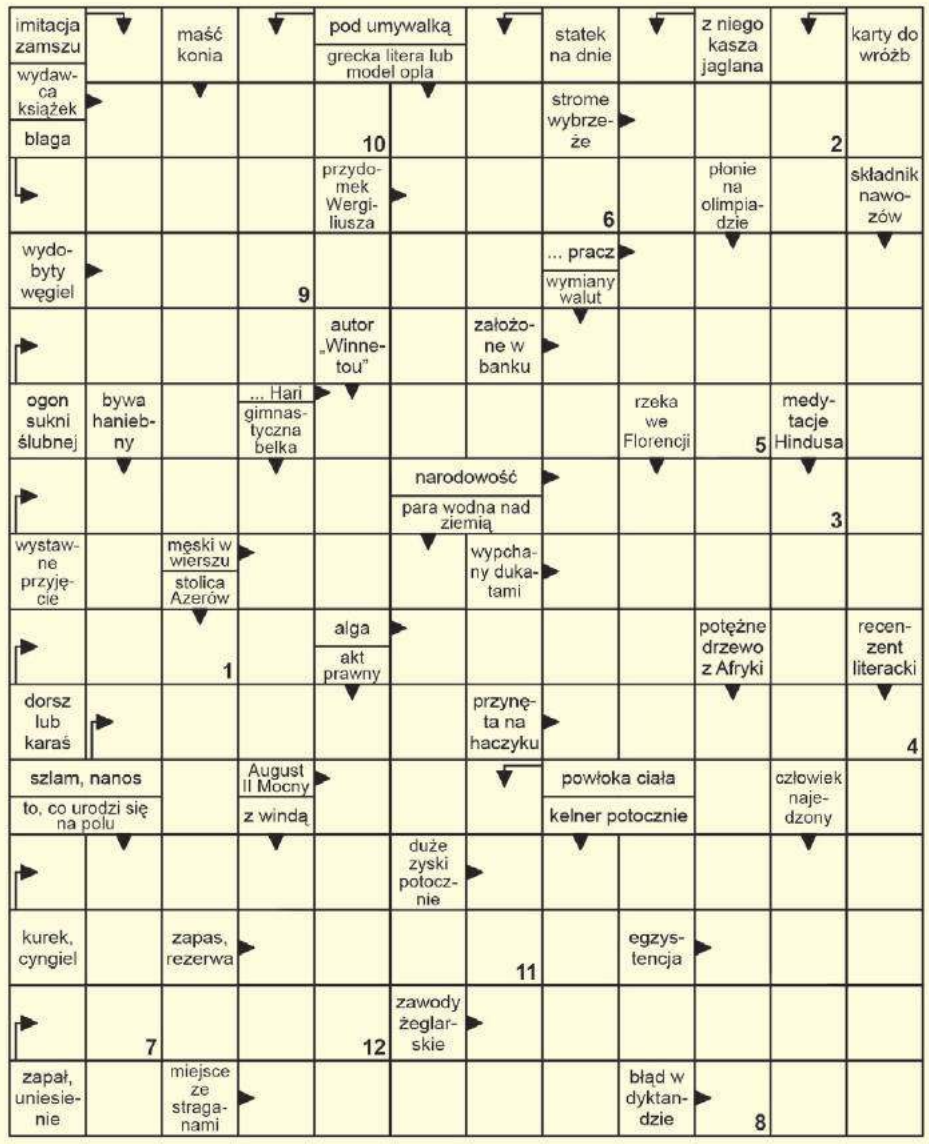

Litery z pól ponumerowanych od 1 do 12 utworzą rozwiązanie.

1	2	3	4	5	6	7	8	9	10	11	12

Lady Marion
bielizna & bralitting
Chełm, Pl. E.Łuczkowskiego 9A
ul. Lwowska 15
tel. 733 715 077, 785 777 775
www.ladymarion.pl
ladymarionbielizna

Rozwiązanie krzyżówki z numeru 8 (2024) brzmi: **„Awantura o Basię"**. Spośród wszystkich osób, które wysłały poprawne odpowiedzi, wybraliśmy panią **Krystynę Wasyluk z Chełma.** Po odbiór nagrody zapraszamy w godz. 9–16 w terminie dwóch tygodni od momentu publikacji nazwiska zwycięzcy na łamach Super Tygodnia Chełmskiego. Warunkiem wzięcia udziału w konkursie jest przysłanie rozwiązania krzyżówki. Hasło wraz z kuponem należy dostarczyć do redakcji (w ciągu 5 dni od daty wydania) – pocztą, osobiście lub wrzucić do skrzynki ogłoszeniowej z logo Super Tygodnia. **Do wygrania bon o wartości 50 zł do wykorzystania w sklepie Lady Marion, ul. Lwowska 15 lub Pl. E. Łuczkowskiego 9A, Chełm.**

KRZYŻÓWKA
nr 9 (2024)
KUPON
super tydzień chełmski

Kolorowy świat Anny Buczko

CHEŁM Biblioteka Pedagogiczna w Chełmie zaprasza na uroczyste otwarcie wystawy malarstwa Anny Buczko. Wernisaż odbędzie się w piątek, 1 marca, o godz. 16.30.

Autorka prezentowanych prac urodziła się w Chełmie. Z wykształcenia jest ekonomistką. Pasjonuje się malarstwem, fotografią i ogrodnictwem. Przygodę przy sztalugach rozpoczęła już w dorosłym życiu. Tworzy głównie w domowym zaciszu. Malowanie sprawia jej ogromną przyjemność, pozwala zapomnieć o problemach i szarej codzienności. Na płótnie wyczarowuje pejzaże, przyrodę, architekturę, portrety, martwą naturę i abstrakcje.

Mówi, że patrzy na otaczający świat przez pryzmat kolorów, a przyroda jest dla niej nieustającą inspiracją. W swoich pracach zostawia cząstkę siebie.

Buczko należy do Stowarzyszenia Twórczego „Pasja" w Chełmie. Brała udział w kilku wystawach zbiorowych. Jest laureatką 27 Przeglądu Twórczości Ludowej (2 miejsce w dziedzinie malarstwo) oraz I Chełmskiej Senioriady (1 miejsce w konkursie plastycznym „Pejzaż z Uherką w tle"). Jej prace znajdują się w kolekcjach prywatnych w Polsce i za granicą.

Wystawę oglądać będzie można do końca marca w godzinach pracy biblioteki. **szer**

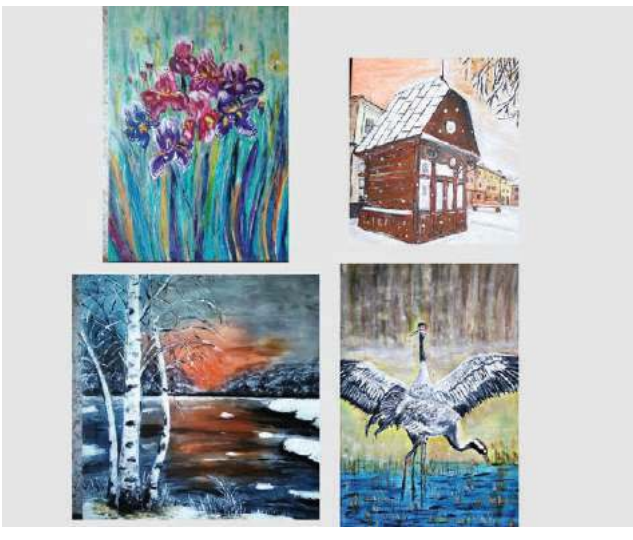

OFERTY DLA SAMOTNYCH SERC

715 Jadwiga

Mieszkam w Białej Podlaskiej, jestem wdową od 24 lat. Szukam pana do stałego związku, uczciwego, kochającego, o dobrym sercu. Pracuję zawodowo, a w wolnych chwilach odpoczywam na emeryturze. Liczy się dla mnie szacunek i wierność. Lubię pomagać innym, podróże i gastronomię.

721 Jan

Mam 62 lata i jestem wdowcem już od 4 lat, obecnie pracuję w firmie budowlanej. Jestem uczciwy, o dobrym sercu, nie palę, ani nie piję od 20 lat. Szukam kobiety, która będzie mnie szanować i wspierać, zasobność portfela mnie nie interesuje. Lubię spacery, muzykę, taniec oraz podróże. Liczy się dla mnie zdrowie, szacunek i miłość do drugiego człowieka.

717 Ania

Poznam pana do stałego związku do 45 lat. Jestem kobietą o dobrym sercu, cenię sobie szacunek, miłość, zaufanie, uczciwość, lubię pomagać innym. Mam 38 lat, pracuję zawodowo, jestem mobilna, mieszkam koło Białej Podlaskiej. Poznam pana, który potrafi szanować i kochać, żebyśmy wspierali się wzajemnie.

720 Ewa

Szukam pana do stałego związku, od 48 do 52 lat, który nie szuka przygód, bez nałogów i zobowiązań, o dobrym sercu, pozytywnym nastawieniu do życia. Proszę o oferty z numerem telefonu.

Potrzebujesz bratniej duszy, towarzystwa, miłości?

Przyślij do naszej redakcji swoją ofertę, napisz o swoich oczekiwaniach i pragnieniach.

List wyślij na adres redakcji. Każda oferta otrzyma swój numer kontaktowy, np: 001, 002. Nie będziemy podawać w gazetach nazwisk ani adresów osób składających oferty.

W liście w kilku słowach opowiedz o sobie: jak masz na imię, w jakim jesteś wieku, gdzie mieszkasz, jakie masz zainteresowania, dlaczego szukasz partnerki lub partnera i jakie masz wobec niego wymagania. Jeśli chcesz, możesz przysłać swoje zdjęcie, które uatrakcyjni ofertę.

Czytelnicy zainteresowani daną ofertą i osobą, powinni napisać do niej list, a do korespondencji dołączyć pustą kopertę ze znaczkiem pocztowym. Na pustej kopercie napisać numer oferty/osoby, do której mamy ten list odesłać. Redakcja będzie punktem kontaktowym dla osób, które zechcą się ze sobą poznać.

KUPON nr 9
Oferty dla samotnych
Aby oferta ukazała się w gazecie, należy dołączyć do niej oryginalny kupon z aktualnego numeru.

eprasa.pl b4f21d5da9