ISSN 1642-8129
INDEKS 368261

super tydzień krasnostawski

Nr 38 (1033)

PONIEDZIAŁEK–NIEDZIELA • 20 - 26 września 2021 r. • Cena 3,30 zł (w tym 5% VAT)

MAŁO CHĘTNYCH NA SZCZEPIENIA W SZKOŁACH 8

CZTERY WODOCIĄGI SKAŻONE W KRÓTKIM CZASIE

BĘDĄ SZUKAĆ PRZYCZYN ZANIECZYSZCZENIA 7

62-LATKA BYŁA NIEUWAŻNA... 5

ZNISZCZYŁA SAMOCHÓD STRAŻACKI

WYPADŁA Z DROGI UDERZYŁA W DRZEWO 14

URATOWALI DESPERATA

POMOC PRZYSZŁA W OSTATNIEJ CHWILI 6

SKUP AUT GOTÓWKA W 5 MIN.
ROCZNIKI 2010÷2020 BEZPŁATNA WYCENA
505 379 192 CHEŁM, UL. CHEMICZNA 11B
8172

RADNI NIE WYRAZILI ZGODY, WIĘC...

NIE BĘDZIE TANICH MIESZKAŃ 6

W OFERCIE:
- sprzedaż betonu towarowego
- transport i pompowanie betonu
- sprzedaż piasku z własnej kopalni
- kruszywa łamane wszystkich frakcji
- żwiry, pospółki, piasek do miksokreta
- wykonywanie posadzek przemysłowych
- nowoczesne laboratorium budowlane

KONKURENCYJNE CENY

WYTWÓRNIA BETONU

KONTAKT:
Pawłów, ul. Lubelska 80
22-170 Rejowiec Fabryczny
508 901 140, 508 901 160
pref.bet@op.pl
www.pref-bet.com
4992

TANIE BLACHY
23,50 cena już od zł m² z VAT
tniemy na wymiar
rynny, podbitki, okna dachowe, akcesoria
PRIMA materiały budowlane
Krasnystaw, ul. Lwowska 32
tel. 82 576 74 10
PRIMA
4570

eprasa.pl b5b3c18d8a

Masz problem? Zadzwoń!
tel. 82 565 27 05, 565 44 30 POMOŻEMY!

CHEŁM Wirus nie odpuszcza

Cztery szkoły z Covidem

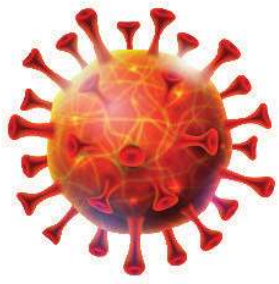

Województwo lubelskie przoduje w statystykach covidowych. Nic więc dziwnego, że w kolejnych placówkach oświatowych w naszym regionie pojawiają się nowe przypadki koronawirusa. Tymczasem niewiele osób jest zainteresowanych szczepieniami dzieci.

Z danych - jakie w ubiegły piątek opublikowało Kuratorium Oświaty w Lublinie - wynika, że z powodu koronawirusa na nauczanie zdalne przeszli niektórzy uczniowie z 47 placówek oświatowych w województwie lubelskim. Jak udało nam się nieoficjalnie dowiedzieć, lista po weekendzie będzie na pewno dłuższa. W naszym regionie sytuacja ta dotyczy na razie trzech szkół z Chełma i jednej z powiatu chełmskiego.

Koronawirus pojawił się w ubiegłym tygodniu w I LO w Chełmie. Jak poinformowała nas w piątek dyrektor **Halina Smyk**, zachorowała na razie jedna osoba. Na nauczanie zdalne przeszła jedna klasa. Nauka online wskazana została przez Sanepid od 15 do 17 września. Prawdopodobnie w tym tygodniu na kwarantannę pójdą jednak kolejne oddziały.

W Szkole Podstawowej nr 6, czyli dawnej SP nr 11, pojawił się kolejny uczeń z wynikiem pozytywnym testu na Covid-19. Szóstka to pierwsza placówka oświatowa w mieście, w której odnotowano przypadek zachorowania wśród uczniów. Jak informował nas dyrektor **Andrzej Kosiniec,** przed tygodniem na kwarantannie była klasa II A, teraz online - od 15 do 20 września - uczy się klasa II B.

Od 9 do 17 września na nauczanie zdalne przeszła część uczniów z Niepublicznej Szkoły Podstawowej nr 2 z oddziałami integracyjnymi. Od 13 do 19 września na kwarantannie są też uczniowie jednej z klas w Szkole Podstawowej im. Kazimierza Górskiego w Wierzbicy.

Tymczasem w placówkach oświatowych trwa kampania informacyjna w sprawie szczepień. Z tej formy ochrony mogą skorzystać dzieci, które ukończyły 12. rok życia. Jak informują urzędnicy chełmskiego ratusza, zainteresowanie szczepieniami nie jest zbyt duże.

- W szkołach podstawowych pojawiło się 26 deklaracji, natomiast w szkołach ponadpodstawowych 48. Statystyki te dotyczą okresu do 15 września - wyjaśnia **Grzegorz Zarzycki** z gabinetu prezydenta. - Jednakże nie są to ostateczne dane. Jak wynika z informacji uzyskanych od dyrektorów jednostek oświatowych, placówki wciąż otrzymują nowe deklaracje.

Szczepienia zbiorowe dla uczniów planowane są wstępnie na 24 września, jeśli będzie taka potrzeba, wyznaczony zostanie dodatkowy termin. Do wtorku dyrektorzy placówek mają przekazać ostateczną liczbę osób, które chcą skorzystać z tej okazji. Miasto ma podobno zorganizować nawet specjalny transport dla uczniów do miejskiego ZOZ-u, gdzie odbędą się szczepienia.

- Za pośrednictwem szkół przekażemy do wypełnienia kwestionariusze i zgody na zaszczepienie dzieci. Bez takiej zgody nic nie robimy - wyjaśnia **Mariusz Żabiński**, dyrektor MSPZOZ w Chełmie. - Prosimy szkoły, aby zweryfikowały, czy rzeczywiście podpis pod zgodą należy do rodziców. Zachęcamy też, aby uczestniczyli oni jednak w szczepieniu swoich dzieci. **AN**

Nasi medycy docenieni za walkę z pandemią

CHEŁM W Centrum Spotkania Kultur w Lublinie odbyła się gala „Lubelskie dla Medyków". W ramach tego wydarzenia uhonorowanych zostało 109 pracowników i 43 jednostki ochrony zdrowia, które w trakcie pandemii były liderami i uczestnikami tzw. projektów covidowych. Na liście wyróżnionych znaleźli się pracownicy szpitali w Chełmie, Włodawie i Krasnystawie oraz Stacji Ratownictwa Medycznego w Chełmie.

Wydarzenie miało na celu podsumowanie tzw. wsparcia covidowego, które trafiło do jednostek ochrony zdrowia w regionie oraz wręczenie wyróżnień dyrektorom, pielęgniarkom, lekarzom, ratownikom medycznym oraz pracownikom służb medycznych za ich ciężką pracę w dobie pandemii Covid-19.

Medale Pamiątkowe Województwa Lubelskiego odebrało 109 pracowników służb medycznych. W gronie wyróżnionych znaleźli się m.in. pracownicy Samodzielnego Publicznego Wojewódzkiego Szpitala Specjalistycznego w Chełmie: **Janusz Błazucki, Lech Litwin, Beata Żółkiewska, Arnold Król i Aneta Zdanowicz**. Z Samodzielnego Publicznego Zespołu Opieki Zdrowotnej w Krasnymstawie medale otrzymali: **Zofia Konecka, Elżbieta Pazyna, Maria Joanna Kowalczyk i Anna Szymczyk**. Wyróżniono także **Wandę Sposób** z Samodzielnego Publicznego Zespołu Opieki Zdrowotnej we Włodawie. Marszałek docenił również pracowników Stacji Ratownictwa Medycznego w Chełmie. Medale otrzymali: **Anetta Szepel, Paweł Baryga, Mariusz Malowany, Marek Kujawa i Daniel Kania.**

Chełmski szpital jako instytucja otrzymał także pamiątkową statuetkę. Z kolei SRM w Chełmie dostała dyplom uznania za szczególne zaangażowanie w ratowanie zdrowia i życia ludzkiego podczas pandemii Covid-19.

- Funkcjonowanie szpitali oraz jednostek ochrony zdrowia to jeden z priorytetów zarządu województwa, a sytuacja związana z pandemią koronawirusa pozwoliła na przekazanie unijnych środków właśnie tym placówkom. Cieszę się, że możemy nagrodzić i podziękować za tę ciężką i trudną pracę tak dużemu gronu osób i placówek zaangażowanych w walkę z Covid-19 – mówił podczas gali marszałek województwa **Jarosław Stawiarski.**

Dzięki uproszczonym procedurom, wypracowanym wspólnie z Komisją Europejską oraz Ministerstwem Funduszy i Polityki Regionalnej, władze województwa na przeciwdziałanie negatywnym skutkom Covid-19 przeznaczyły blisko 77 mln zł. **AN**

Gdzie są flagi?

CHEŁM Choć od Tour de Pologne minął już prawie miesiąc, chełmskie ulice nadal zdobią flagi. Jak udało nam się ustalić, wkrótce wszystkie mają być zdemontowane. Tymczasem, jak się okazuje, ktoś wyręczył już ratusz między innymi na ul. I Pułku Szwoleżerów. Zniknęły jednak tylko flagi unijne...

- Czy Chełm jako pierwszy wychodzi z Unii Europejskiej? - pyta oburzony chełmianin. - Dlaczego w niektórych miejscach wiszą jedynie flagi Polski i miasta? Komuś flaga unijna przeszkadzała? Nie wiem, co dzieje się w tym mieście, ale nie ukrywam, że jestem zaniepokojony....

Mężczyzna twierdzi, że są rejony na Dyrekcji, gdzie unijne flagi zniknęły. Jak ustaliliśmy, nie zdjęli ich urzędnicy, bo demontaż zaplanowany został po 17 września. Wygląda więc na to, że flagi zostały zdjęte bezprawnie, a co za tym idzie, magistrat ich już nie odzyska. A szkoda, bo zostały kupione za publiczne pieniądze. Koszt ich zakupu wyniósł w sumie 9 tys. 761 zł.

Wszystkie flagi, które rozwieszone zostały przed Tour de Pologne, niebawem znikną z ulic miasta.

- Jednakże przypominamy, że 17 września odbywają się uroczystości związane z obchodami Światowego Dnia Sybiraka oraz upamiętniające 82. rocznicą agresji ZSRR na Polskę. Po tym czasie flagi zostaną zdemontowane w celu ich zabezpieczenia, tak by ponownie mogły pojawić się na ulicach Chełma w czasie świąt państwowych i dni znaczących dla miasta - poinformował w piątek rano **Grzegorz Zarzycki** z gabinetu prezydenta. **PO**

Wolnych łóżek covidowych coraz mniej...

CHEŁM - Szczepmy się! - apeluje Lech Litwin, wicedyrektor do spraw lecznictwa chełmskiego szpitala. - Bo będzie naprawdę źle - dodaje. Sytuacja już jest ciężka, a to dopiero początek kolejnej fali. W chełmskim szpitalu jest kilkunastu pacjentów z koronawirusem, jedna osoba walczy o życie na OIOM-ie.

Dyrektor Litwin nie ukrywa, że sytuacja w szpitalu z dnia na dzień się pogarsza. Wszystko wskazuje na to, że placówka na dniach wystąpi do wojewody o zwiększenie limitu tzw. łóżek covidowych.

- Tylko jednego dnia trafiło do nas aż ośmiu pacjentów. Oczywiście są to też osoby z regionu. Niemniej jednak w takim tempie wkrótce miejsc może zabraknąć - tłumaczy dr Litwin. - Wśród tych osób jest między innymi kobieta z oddziału ginekologiczno-położniczego, która właśnie urodziła. W ciężkim stanie jest 28-letni pacjent z Chełma, który obecnie leży na OIOM-ie. Dodam, że mężczyzna ten nie jest zaszczepiony.

Na oddziale covidowym chełmskiego szpitala zabezpieczono na razie 24 łóżka i cztery stanowiska tzw. respiratorowe. Obecnie w szpitalu przebywa ponad 15 osób zakażonych kotronawirusem. Zaledwie trzy z nich są po szczepieniu.

Na razie placówka funkcjonuje w miarę normalnie, nie ma zakazu odwiedzin na oddziałach, jednak nowy tydzień może przynieść zmiany i w tym zakresie.

- Apeluję do wszystkich, aby - jeśli nie mają pilnej potrzeby - nie odwiedzali chorych na oddziałach. Wizyty takie najlepiej ustalić z kierownikiem - wyjaśnia dyrektor Litwin. - Miejmy świadomość, że każda osoba może też przynieść wirusa na oddział.

Po ognisku koronawirusa w szpitalu w Krasnymstawie, które wybuchło dwa tygodnie temu, w ubiegłym tygodniu nie było znaczącego przyrostu nowych zakażeń w powiecie krasnostawskim. W środę przybyło pięciu chorych oraz zmarły trzy osoby z infekcją Covid- 19 i chorobami współistniejącymi. W pozostałych dniach Ministerstwo Zdrowia informowało o pojedynczych przypadkach.

W powiecie włodawskim - jak wynika z danych - w ciągu ostatniego tygodnia odnotowano w sumie pięć przypadków zachorowań (dane z 18 września). Jedna osoba zmarła z powodu Coivid-19. **AN**

POD NASZYM PATRONATEM

Pobiegnij w piżamie dla dzieci

CHEŁM Wrzesień to miesiąc świadomości chorób onkologicznych dzieci. Na znak solidarności z małymi pacjentami Fundacja „Gdy liczy się czas..." organizuje Ogólnopolski Bieg w Piżamach. Wydarzenie odbędzie się także w Chełmie, w najbliższą sobotę. Początek o godz. 16.30.

Impreza zakłada kilka celów. Po pierwsze uczestnicy biegną na znak solidarności z dziećmi i młodzieżą z oddziałów onkologicznych, po drugie - ma być to popularyzacja biegania jako najprostszej formy aktywności ruchowej. Ponadto wydarzenie ma być pretekstem do promowania profilaktyki chorób cywilizacyjnych i integracji społeczności lokalnej.

Chełmski bieg rozpocznie się i zakończy na placu Łuczkowskiego. Odbywać się będzie w dwóch kategoriach: dzieci i dorośli. Ci pierwszy będą mieli za zadanie dwukrotnie okrążyć plac Łuczkowskiego, ci drudzy - cztery razy. Aby idea biegu była zachowana, ważne jest, by uczestnicy wystąpili w... piżamach. Tu nie liczy się, kto pierwszy przekroczy linię mety, ale kto poświęci swój czas dla chorych dzieciaków.

- Dlaczego biegniemy w piżamach? Codziennie w Polsce troje dzieci słyszy diagnozę: nowotwór! Dla podopiecznych fundacji ten strój to nieodłączony element codzienności. To, co dla wielu z nas kojarzy się z odpoczynkiem i spokojem, dla innych jest symbolem walki o zdrowie i życie - tłumaczy organizatorka chełmskiego biegu **Anna Wyczyńska.** - Pieniądze zebrane podczas biegu będą przeznaczone na zakup pomp do chemioterapii oraz budowę ośrodka rehabilitacji dla dzieci po leczeniu raka. Dlatego gorąco zachęcam do udziału w biegu. Liczy się każda złotówka. Dystans nie jest długi, a zapewniam, że zabawa będzie przednia.

Aby wystartować w biegu, należy uiścić opłatę startową. Dorośli - 30 zł, dzieci -10 zł. Pieniądze trzeba wpłacić na konto Stowarzyszenia WeRwA, które współorganizuje bieg w Chełmie. Nr konta: 26 2030 0045 1110 0000 0309 7720 z dopiskiem Chełmskie Anioły w Piżamach. Numery startowe będą rozdawane przed biegiem.

Wydarzenie odbędzie się 25 września na placu Łuczkowskiego. Początek o godz. 16.30. W programie, oprócz biegów, mnóstwo atrakcji dla najmłodszych. **AN**

Wyrazy głębokiego współczucia i słowa otuchy z powodu śmierci

Ojca

dr. inż. Rafałowi Kornasowi
Kierownikowi Działu Kadr,
nauczycielowi akademickiemu
Instytutu Nauk Rolniczych PWSZ w Chełmie
oraz Rodzinie

składają Rektor, Senat oraz Koleżanki i Koledzy z Państwowej Wyższej Szkoły Zawodowej w Chełmie

6218

eprasa.pl b5b3c18d8a

Seksbiznes rozbity. Stręczyciele aresztowani

REGION Zorganizowana grupa przestępczą, czerpiąca korzyści z nierządu, rozbita. Jej członkowie werbowali kobiety i ułatwiali uprawianie prostytucji w mieszkaniach na terenie całego województwa lubelskiego. Wpadła 30-letnia kobieta oraz jej dwaj koledzy w wieku 24 i 46-lat. Wszyscy zostali już tymczasowo aresztowani.

fot. KWP w Lublinie

Sprawę, pod nadzorem Prokuratury Okręgowej w Lublinie, prowadzą policjanci z zespołu do walki z handlem ludźmi wydziału kryminalnego KWP w Lublinie. Jak ustalili śledczy, działalność grupy polegała na werbowaniu kobiet, a następnie udostępnianiu im wynajętych mieszkań w celu świadczenia usług seksualnych. Członkowie grupy zamieszczali ogłoszenia na portalach internetowych. Odbierali telefony od osób z całego województwa i nie tylko, zainteresowanych korzystaniem z usług seksualnych, oraz umawiali spotkania. Organizowali też transport, zapewniali ochronę oraz dostarczali kosmetyki i prezerwatywy. Połowa zarobionych przez kobiety pieniędzy za usługi seksualne wpływała do ich kieszeni.

Jak ustali policjanci grupa działała od stycznia do września.

- Zatrzymani to 30-letnia mieszkanka Puław oraz jej dwaj koledzy w wieku 24 i 46-lat. Wszyscy zostali już tymczasowo aresztowani na okres 3 miesięcy. Za udział w zorganizowanej grupie przestępczej grozi im do 5 lat pozbawienia wolności. Sprawa ma charakter rozwojowy – informuje kom. **Andrzej Fijołek**, rzecznik prasowy KWP w Lublinie. **(apm)**

Kto ich pobił?

WŁODAWA Włodawscy policjanci poszukują sprawców pobicia trzech mężczyzn, do którego doszło w lipcu w Okunince. Mundurowi publikują wizerunek jednego z agresorów.

Włodawscy kryminalni prowadzą postępowanie w sprawie pobicia trzech mężczyzn. Do zdarzenia doszło 11 lipca w nocy w jednym z lokali gastronomicznych w Okunince. W wyniku tego zajścia jeden z pokrzywdzonych trafił do szpitala z obrażeniami ciała.

- Jak dotąd nie udało się ustalić tożsamości napastników, ale w wyniku analizy nagrania z monitoringu wyodrębniono wizerunek jednego z nich. Osoby, które rozpoznają przedstawionego mężczyznę lub mają inne dodatkowe informacje, mogące przyczynić się do ustalenia i zatrzymania sprawców tego przestępstwa, proszone są o telefoniczny kontakt z włodawską komendą pod numerem telefonu 47 813 22 25 lub 47 813 22 24 – apeluje sierż. sztab. **Elwira Tadyniewicz**, rzeczniczka prasowa Komendy Powiatowej Policji we Włodawie. - Informację można przekazać anonimowo – dodaje policjantka. **TS**

Strażacy uratowali Marka Dyjaka

CHEŁM To miał być spokojny i wyciszający wyjazd na ryby. Chełmski muzyk Marek Dyjak wybrał na taki azyl zalew Husynne w gminie Dorohusk. Jednak odpoczynek nie trwał długo, nagle zerwała się nawałnica i przez kilka godzin musiał walczyć o życie. Dzięki pomocy przyjaciela i strażaków jest cały i zdrowy.

- Co kilka dni pływam po różnych jeziorach w regionie, w piątek mój wybór padł na Husynne - wspomina artysta. - Wypłynąłem około godziny 5 nad ranem. Nic nie zapowiadało, że tego dnia będę walczył o życie. Nagle około 13 zerwał się wiatr, a z nieba lunął deszcz. Silnik mojej łodzi nie radził sobie z pogodą i byłem zdany na łaskę matki natury. Straciłem panowanie nad łódką, fale uniosły mnie daleko od brzegu i wepchnęły w bagna, z których nie mogłem się wydostać.

Temperatura znacznie spadła, więc muzyk zaczął odczuwać chłód. Łódź powoli nabierała wody. Choć zbiornik Husynne jest stosunkowo płytki, to jego grząskie i błotniste podłoże sprawia, że należy do najniebezpieczniejszych w regionie. Dyjak nie wpadł jednak w panikę.

- Zadzwoniłem do Wiesława Mielniczuka, który jest sternikiem morskim z wieloletnim doświadczeniem. Pojawił się na miejscu i pozostawał ze mną w kontakcie telefonicznym do przyjazdu strażaków. Ci przyjechali bardzo szybko i rozpoczęli akcję ratunkową. Kierowali się światłem z mojej latarki - relacjonuje artysta.

Około 18 nad zalew dotarły dwie jednostki Państwowej Straży Pożarnej z Chełma. Mając świadomość, że znajdujący się na zbiorniku mężczyzna jest wyziębiony i opada z sił, nie zwlekali z działaniem. Dotarli do niego, przedzierając się nie tylko przez fale, ale również przez bagienne zarośla. Sprawnie uwolnili go z pułapki i wciągnęli na łódź. Owinęli go kocami, aby uniknął hipotermii.

- Strażacy byli bardzo mili i szybko zacząłem czuć się lepiej. Kiedy byłem już bezpieczny, zabrali też moją łódź, a później asekurowali przez całą drogę do Chełma. Gdyby nie ich bohaterstwo, mogłoby mnie już nie być. Mój ojciec był wysokim oficerem w straży pożarnej i ten zawód od zawsze kojarzy mi się z szacunkiem oraz poświęceniem dla dobra innych. Sam tego doświadczyłem, choć wcześniej wydawało mi się, że tak dramatyczne sytuacje zdarzają się tylko w filmach. Bardzo dziękuję strażakom z Chełma, zawdzięczam im życie.

Akcja zakończyła się około godziny 21. Jak mówi Marek Dyjak, ta sytuacja uświadomiła mu bardzo ważną kwestię.

- Chciałem wyprowadzić się z Chełma, ale zrozumiałem, że jest tu wielu dobrych i życzliwych ludzi. A oni sprawiają, że kocham to miejsce i na nowo zacząłem kochać swoje życie. Niedawno miała premierę moja płyta pt. „Na wzgórzu rozpaczy". Ale ta tytułowa rozpacz trochę zmalała, zastąpiła ją nadzieja i wiara w to, że trzeba doceniać, co się ma, a przede wszystkim to, kogo się ma, czyli wspaniałych przyjaciół, takich jak: **Wiesław Mielniczuk, Tomasz Miszczuk, Daniel Stachniuk, Piotr Sabarański i Wojciech Malawski. MP**

REGION Seniorka mogła stracić w Chełmie oszczędności życia...

Rozładowany telefon uchronił przed oszustami

93-letnia mieszkanka Świdnika spakowała 50 tysięcy złotych i taksówką pojechała do Chełma, gdzie miała przekazać pieniądze na kaucję. Ratowała wnuczkę, która – jak się dowiedziała - spowodowała wypadek i miała trafić do aresztu. Już była o krok od przekazaniem pieniędzy...

W środę (15 września) dyżurny komendy otrzymał zgłoszenie o usiłowaniu oszustwa na szkodę 93-latki. Z ustaleń policjantów wynika, że na numer stacjonarny telefonu mieszkanki Świdnika zadzwoniła kobieta podająca się za policjantkę.

- Informowała o wypadku ze skutkiem śmiertelnym, który miała spowodować wnuczka starszej pani. Mówiła, że potrzebne są pieniądze do załatwienia sprawy. Żądała 200 tysięcy złotych, aby jej wnuczka nie trafiła do więzienia. 93-latka przyznała, że w domu ma 50 tysięcy złotych. Wtedy oszustka - podająca się za policjantkę - powiedziała, aby spakowała te pieniądze i wsiadła do zamówionej dla niej taksówki – mówi starszy aspirant **Elwira Domaradzka** z KPP w Świdniku.

Pokrzywdzona wykonała polecenia i taksówką przyjechała do Chełma, pod wskazany przez rozmówczynię adres.

Na szczęście – jak się później okazało - po drodze rozładował jej się telefon, a na miejscu umówiona osoba nie zgłosiła się po odbiór pieniędzy. Zdezorientowana starsza pani zaczepiła przypadkową dziewczynę i opowiedziała jej o zdarzeniu. Napotkana 17- latka ze swojego telefonu skontaktowała się z synem 93-latki. Gdy okazało się, że jest to oszustwo, o zdarzeniu powiadomiła policjantów.

- Jeśli dzwoniący podaje się za policjanta i prosi o przekazanie pieniędzy, natychmiast zakończmy rozmowę. Policjanci nie pośredniczą w przekazywaniu pieniędzy. Nie można też „wykupić" osoby bliskiej przed zatrzymaniem i konsekwencjami prawnymi – informuje Domaradzka. - Sprawy dotyczące zdarzeń drogowych, które można przeprowadzić bez udziału policji i wyroku sądu, dotyczą jedynie kolizji. Są to sytuacje, gdzie w zdarzeniu drogowym nie ma osób zabitych lub rannych, a jedynie nastąpiło uszkodzenie samochodu. **(apm)**

Zderzenie wojskowych ciężarówek

REGION Wojskowe ciężarówki z żołnierzami 19 Lubelskiej Brygady Zmechanizowanej nie dojechały do Serebryszcza na strzelnicę. Zderzyły się w Lublinie. Karetki odwiozły do szpitala 17 mundurowych.

Do zdarzenia doszło w środę (15 września) po godzinie 7 rano na Drodze Męczenników Majdanka na wysokości Muzeum na Majdanku w Lublinie. Zderzyły się dwie wojskowe ciężarówki marki Star, którymi jechało 45 żołnierzy z 19 Lubelskiej Brygady Zmechanizowanej. Zmierzali do Srebrzyszcza na ćwiczenia strzeleckie na poligonie.

Na miejscu interweniowały zespoły ratownictwa medycznego z całego miasta, straż pożarna, żandarmeria wojskowa, policja oraz wojskowe karetki.

17 rannych żołnierzy przewieziono do szpitali na badania i ustalenie obrażeń. Podobno większość z nich jeszcze tego samego dnia opuściła lecznicę. Byli jedynie potłuczeni.

Jak podało RMF24, według wstępnych ustaleń żandarmerii, jedna z ciężarówek najechała na tył drugiej. Oficer dyżurny Oddziału Żandarmerii Wojskowej w Lublinie **por. Iwo Sawa** poinformował, że okoliczności zdarzenia bada prokuratura i żandarmeria wojskowa. Prokurator z działu ds. wojskowych Prokuratury Rejonowej w Lublinie wstępnie zakwalifikował zdarzenie, jako sprowadzenie niebezpieczeństwa katastrofy w ruchu lądowym, za co grozi od sześciu miesięcy do ośmiu lat pozbawienia wolności, ale nie jest to kwalifikacja ostateczna. **(apm)**

fot. źródło: lublin112.pl

Płomień
odpowiedzialne ciepło
Stołpie 31, 22-151 Stołpie
SKŁAD MATERIAŁÓW OPAŁOWYCH
hurt-detal
PELLET · BRYKIET · WĘGIEL
794 318 020 www.plomien.eu

giganci edukacji
Już są!
Giganci Edukacji w Chełmie!
✓ Przygotowanie do egzaminu 8-klasisty z matematyki.
✓ Przygotowanie do matury z matematyki.
✓ Zapraszamy na kurs 2-letni lub roczny.
Zapisy na www.gianciedukacji.edu.pl
Szczegóły pod numerem telefonu 601 73 38 57

eprasa.pl b5b3c18d8a

POWIAT KRASNOSTAWSKI Pod koniec września się okaże, czy to tylko mrzonki....

Jakiego ładu chcą nasze gminy?

O środki z Rządowego Funduszu Polski Ład starają się krasnostawskie gminy. Chcą zainwestować przede wszystkim w infrastrukturę drogową i ochronę środowiska.

Władze **Fajsławic** starają się o środki na modernizację oczyszczalni ścieków w Fajsławicach (8 mln zł), termomodernizację szkół w Fajsławicach i Siedliskach Drugich (8 mln zł) i modernizację oświetlenia ulicznego polegającą na wymianie lamp sodowych na ledowe (3 mln zł).

W **Łopienniku Górnym** samorządowcy chcą pozyskać dotacje na rozbudowę drogi w Łopienniku Podleśnym oraz termomodernizację szkoły w Łopienniku Nadrzecznym. Każda z tych inwestycja szacowana jest na 4 mln zł.

Gmina **Gorzków** złożyła trzy wnioski. Pierwszy dotyczy termomodernizacji urzędu gminy (2 mln zł), drugi to przebudowa budynku nieczynnego ośrodka zdrowia w Orchowcu na świetlicę wiejską (2 mln zł). Ostatni jest związany z fotowoltaiką i odnawialnymi źródłami energii (3 mln zł).

W **Żółkiewce** ubiegają się o środki na inwestycje o wartości 24 mln zł. Część pieniędzy zostanie przeznaczona na przebudowę kilku gminnych dróg. Drugi wniosek to termomodernizacja urzędu gminy i budowa pawilonu na dworcu autobusowym. Trzeci projekt dotyczy fotowoltaiki.

W gminie **Rudnik** zamierzają przebudować i rozbudować pięć odcinków dróg (Płonka-Mościska, Płonka-Płonka Poleśna, Wierzbica i Maszów) o łącznej długości 2,6 km i wartości prawie 3,1 mln zł. Drugi projekt obejmuje budowę wiejskiego domu kultury w Maszowie, termomodernizację urzędu gminy i wymianę instalacji elektrycznej w świetlicy wiejskiej w Bzowcu (1,42 mln zł). Trzeci wniosek dotyczy wymiany opraw oświetleniowych w Rudniku na ledowe oraz montaż nowych opraw przy drogach w Wierzbicy, Równiankach i Maszowie (573 tys. zł).

W ramach Polskiego Ładu władze **Kraśniczyna** liczą na przebudowę drogi w Drewnikach, przebudowę mostu na Wojsławce wraz z częścią ul. Parkowej oraz kompleksową wymianę wodomierzy w całej gminie.

Gmina **Krasnystaw** złożyła wnioski na dwie inwestycje. Przebudowa drogi w Niemienicach Kolonii w kierunku Jaślikowa oraz odcinka w tej samej miejscowości przebiegającego przez wąwóz w kierunku Niemienic szacowana jest na 5,5 mln zł. Modernizacja oświetlenia w całej gminie może kosztować 4,7 mln zł.

W **Siennicy Różanej** chcą budować przedszkole ze żłobkiem o wartości 11 mln zł oraz 370 instalacji związanych z odnawialnymi źródłami energii (fotowoltaika, kolektory słoneczne, piece na biomasę) wartych około 10 mln zł.

W **Izbicy** chcą budowy 1 km drogi dojazdowej do pól i lasów w Izbicy w kierunku Zalesia, budowy kanalizacji sanitarnej w Izbicy na ulicach: Lubelska, Maliniec, Leśna i Gminna, a także wymiany nieefektywnych energetycznie opraw oświetlenia ulicznego w gminie.

Wyniki pierwszego naboru w ramach Polskiego Ładu mają być ogłoszone do końca września. Z zapowiedzi wynika, że w październiku będzie można składać kolejne wnioski.

GD

Domagają się nowego przepustu

GM. IZBICA Mieszkańcy Wirkowic Drugich mają dość ciągłego zalewania drogi powiatowej w ich miejscowości. Napisali petycję do starosty, w której domagają się budowy nowego przepustu i udrożnienia rowów odpływowych.

- Częste opady powodują zastoiska wody i błota na drodze, co stwarza niebezpieczeństwo dla jej użytkowników. Bardzo prosimy o pomoc i interwencję w tej sprawie, ponieważ wielokrotne zgłaszanie tego problemu do Zarządu Dróg Powiatowych w Krasnymstawie nie przyniosło pozytywnego rezultatu - argumentują.

Pod petycją podpisali się radny **Bogusław Franaszczuk** i sołtys **Tadeusz Dominik**. Mimo wielu prób, z pierwszym z nich nie udało się nam skontaktować. Drugi odsyła do samorządowca, który zajmował się zbiórką podpisów. Wicestarosta **Marek Nowosadzki**, nadzorujący sprawy drogowe w powiecie, informuje, że pismo zostanie skierowane do rozpatrzenia przez komisję skarg, wniosków i petycji.

- Problem z zalewaniem tej drogi istnieje od dłuższego czasu i dziwię się, że nie został do tej pory rozwiązany. Ktoś kiedyś nie przewidział przepustu i odpływu, które są tam ewidentnie potrzebne. Bez kompleksowego zajęcia się tą sprawą, udrażnianie rowów będzie działaniami doraźnymi. Po większych ulewach szybko zostaną zamulone. Zresztą podobny temat mamy w Stryjowie, gdzie woda i błoto napływają z innej gminy - wyjaśnia **Marek Klus**, dyrektor Zarządu Dróg Powiatowych w Krasnymstawie.

Dodaje, że problemem w Wirkowicach jest również brak mniejszych przepustów przy zjazdach na niektóre posesje. O ich budowę i dbanie o drożność powinni zadbać właściciele przyległych działek. W połowie kosztów budowy przepustu pod drogą i odpływu wód opadowych powinna partycypować gmina Izbica.

GD

Powstaje krasnostawski słownik biograficzny

KRASNYSTAW W przyszłym roku pod auspicjami Miejskiej Biblioteki Publicznej planowane jest wydanie Krasnostawskiego Słownika Biograficznego. Każdy może pomóc w opracowaniu pierwszego wydania.

Na przestrzeni wieków dzieje „Małej Ojczyzny", takiej jak powiat i ziemia krasnostawska, tworzyły tysiące osób. Wśród nich byli tacy, którzy na trwałe wpisali się w historię regionu czy Polski. Wielu z nich znajdziemy w słownikach tematycznych lub encyklopediach. Jest też liczna grupa osób zapomnianych lub wręcz nieznanych, anonimowych i w żaden sposób niefunkcjonujących w przestrzeni publicznej.

- Dostrzegając potrzebę zebrania, napisania od podstaw, czy też opracowania na nowo rozproszonych biogramów krasnostawian w jednym miejscu, przystępujemy do pracy nad Krasnostawskim Słownikiem Biograficznym. Do współpracy zapraszamy wszystkich, którym bliska jest nie tylko biografistyka regionalna czy historia regionu, ale i potrzeba zachowania w pamięci tych, których nie ma już z nami - mówi **Artur Borzęcki**, dyrektor MBP w Krasnymstawie.

Pod względem zakresu chronologicznego cezurę wyjściową dla słownika umownie wyznaczać będzie lokacja Krasnegostawu. Z kolei granica końcowa nie jest określona na sztywno. Tworzy ją zmieniająca się każdego dnia współczesność. Ramy terytorialne wyznacza natomiast obszar powiatu krasnostawskiego w historycznych granicach, a konkretnie po reformie z drugiej połowy XIX wieku, czyli miasto Krasnystaw i gminy: Czajki (Kraśniczyn), Fajsławice, Gorzków, Izbica, Krasnystaw, Łopiennik, Rudka (Siennica Różana), Rudnik, Rybczewice, Turobin, Wysokie, Zakrzew, Żółkiewka

Biogramy składające się na słownik muszą spełniać kilka warunków. Bezwzględnie będą dotyczyły jedynie osób zmarłych, które pochodziły z ziemi krasnostawskiej oraz działały na tym terenie lub poza nim. Z kolei ludzie urodzeni poza tym regionem muszą być z nim związani poprzez ówczesną działalność.

- Interesują nas postacie realne, historyczne, a nie mityczne. Nie ma złych i negatywnych bohaterów, dlatego też nie oceniamy, nie wartościujemy, a przedstawiamy fakty. W przypadku osób o bogatych życiorysach skupiamy się przede wszystkim na wątkach lokalnych, uzasadniających obecność w słowniku. Zależy nam na szerokiej reprezentatywności biogramów, zarówno co do epok historycznych, gmin wchodzących w skład powiatu, jak i innych kategorii: społeczno-zawodowych, etnicznych czy religijnych - dodaje krasnostawski regionalista **Sławomir Franc**.

Słownik tworzony będzie w tzw. układzie holenderskim (czyli od A do Z) i z założenia jako opracowanie wielotomowe. W pierwszym wydaniu znajdzie się około 180 postaci.

Wszelkich niezbędnych w tym zakresie informacji udzielają redaktorzy publikacji: Artur Borzęcki (tel. 692-235-251) i Sławomir Franc (tel. 697-718-397) lub za pośrednictwem poczty elektronicznej: ksp24pl@gmail.com.

GD

Sławomir Franc (z lewej) i Artur Borzęcki zapraszają do współtworzenia Krasnostawskiego Słownika Biograficznego (z archiwum)

fot. MBP Krasnystaw

Dożynki w Siedliskach

GM. FAJSŁAWICE 12 września w kościele Matki Bożej Królowej Pokoju w Siedliskach Drugich mieszkańcy okolicznych wsi i parafianie dziękowali za zebrane plony.

fot. UG Fajsławice

W tym roku organizatorami dożynek byli mieszkańcy wsi Ksawerówka, którzy zadbali o wyjątkowo piękną oprawę tego wydarzenia. Mszę świętą dziękczynną odprawił proboszcz **Grzegorz Woźniak**. Podczas liturgii został poświęcony chleb dożynkowy, a także piękny wieniec żniwny. Starostami dożynek byli **Anna Kosierb** i **Waldemar Wójcik**.

fot. UG Fajsławice

W uroczystości uczestniczyli także wójt **Janusz Pędzisz** i jego zastępca **Mieczysław Paluch**. Po zakończonej liturgii wszyscy obecni częstowali się dożynkowym chlebem oraz domowymi ciastami, które przygotowały mieszkanki Ksawerówki.

GD

Stowarzyszenie „Wspólnie dla Gminy Krasnystaw" informuje o zrealizowanym projekcie pn. „Akademia teatralna - warsztaty".

Cel projektu: poprawa włączenia i aktywności społecznej 20 osób wskazanych w LSR jako osoby defaworyzowane na obszarze LGD (osoby bezrobotne, ludzie młodzi do 34 r.ż. oraz osoby powyżej 50 r.ż.) poprzez ich udział w „Akademii teatralnej – warsztaty" w okresie trwania projektu.
Wartość dofinansowania: 16 060,00 zł
Miejsce realizacji: obszar LGD „Krasnystaw PLUS"
Termin realizacji: 01.02 - 31.08.2021 r.

„Europejski Fundusz Rolny na rzecz Rozwoju Obszarów Wiejskich: Europa inwestująca w obszary wiejskie".
Materiał opracowany przez Stowarzyszenie „Wspólnie dla Gminy Krasnystaw". Instytucja Zarządzająca PROW 2014-2020 – Minister Rolnictwa i Rozwoju Wsi. Materiał współfinansowany jest w ramach projektu grantowego pn. „Działania edukacyjne i integracyjne dla grup defaworyzowanych", ze środków Unii Europejskiej w ramach poddziałania 19.2 Wsparcie na wdrażanie operacji w ramach strategii rozwoju lokalnego kierowanego przez społeczność Programu Rozwoju Obszarów Wiejskich na lata 2014-2020.

6209

Stowarzyszenie Mieszkańców Małochwieja Małego „Rodzinne Gniazdo"

informuje o zrealizowanym projekcie pn. „Szkoła Aktywności Społecznej".
Cel projektu: poprawa włączenia i aktywności społecznej 39 osób wskazanych w LSR jako osoby defaworyzowane na obszarze LGD poprzez ich udział w 8 szkoleniach/zajęciach edukacyjnych i integracyjnych w okresie trwania projektu.
Wartość dofinansowania: 16 328 zł
Miejsce realizacji: Małochwiej Mały
Termin realizacji: 01.04 - 31.08.2021 r.

„Europejski Fundusz Rolny na rzecz Rozwoju Obszarów Wiejskich: Europa inwestująca w obszary wiejskie".
Materiał opracowany przez Stowarzyszenie Mieszkańców Małochwieja Małego „Rodzinne Gniazdo". Instytucja Zarządzająca PROW 2014-2020 – Minister Rolnictwa i Rozwoju Wsi. Materiał współfinansowany jest w ramach projektu grantowego pn. „Działania edukacyjne i integracyjne dla grup defaworyzowanych", ze środków Unii Europejskiej w ramach poddziałania 19.2 Wsparcie na wdrażanie operacji w ramach strategii rozwoju lokalnego kierowanego przez społeczność Programu Rozwoju Obszarów Wiejskich na lata 2014-2020.

6204

eprasa.pl b5b3c18d8a

POWIAT KRASNOSTAWSKI 62-latka była nieuważna...

Zniszczyła samochód strażacki

fot. PSP Biłgoraj

Strażak jechał po części do auta, gdy nagle zderzyła się z nim mieszkanka Biłgoraja. Kobieta zasnęła za kierownicą hyundaia.

Do groźnie wyglądającego zdarzenia doszło 14 września na drodze wojewódzkiej nr 858 między Biłgorajem i Wolą Dużą. Około godz. 14.30 kierująca hyundaiem zjechała na przeciwległy pas ruchu i czołowo zderzyła się ze strażackim oplem, którym kierował 64-latek z gminy Rudnik. Z ustaleń policjantów wynika, że 62-letnia mieszkanka Biłgoraja była zmęczona i zasnęła za kierownicą.

- Oboje kierujący byli trzeźwi i nie odnieśli większych obrażeń. Za spowodowanie zagrożenia kobieta została ukarana mandatem i punktami karnymi - informuje mł. asp. **Joanna Klimek**, oficer prasowa Komendy Powiatowej Policji w Biłgoraju.

Z naszych ustaleń wynika, że kierowca opla jechał po części do innego wozu strażackiego, który jest na wyposażeniu OSP Rudnik. Choć nie został ranny, po zdarzeniu przebywał na kilkudniowym zwolnieniu lekarskim, aby dojść do siebie po ogólnych potłuczeniach.

- Czekamy na rzeczoznawcę i oszacowanie szkód - mówi wójt **Paweł Kucharczyk**.

To już drugi w ciągu dwóch ostatnich miesięcy uszkodzony podczas wypadku samochód strażacki z powiatu krasnostawskiego. Pod koniec lipca w rowie wylądowali druhowie z OSP Gorzków. Wartość strat nie jest jeszcze znana. Wóz jest na gwarancji i trafił do akredytowanego warsztatu, gdzie zostanie rozebrany na części, aby ustalić zakres uszkodzeń. Wójt **Marek Kasprzak** poinformował nas, że może to potrwać nawet rok.

GD

Poszukiwany wyłożył się na jezdni

CHEŁM Ponad 3 promile alkoholu miał w organizmie 43-latek, który kierując motorowerem, przewrócił się na jezdnię. Jak się okazało, miał zakaz prowadzenia pojazdów i był poszukiwany przez policję.

W sobotę wieczorem (11 września) na ulicy Wojsławickiej w Chełmie kierujący motorowerem marki Romet 43-letni chełmianin, wjeżdżając na rondo, przewrócił się na jezdnię. Miał pecha, bo na miejsce zdarzenia skierowani zostali funkcjonariusze ruchu drogowego. Mundurowi wyczuli od niego alkohol.

- Badanie stanu trzeźwości wykazało, że miał w organizmie ponad 3 promile alkoholu. Policjanci ustalili również, że posiada zakaz prowadzenia pojazdów mechanicznych i jest poszukiwany do odbycia kary pozbawienia wolności w wymiarze blisko roku za przestępstwo przeciwko rodzinie i opiece – mówi komisarz **Ewa Czyż**, rzeczniczka prasowa KMP w Chełmie. - Mężczyzna z obrażeniami ciała został przetransportowany do szpitala, gdzie pozostaje pod nadzorem policjantów.

(apm)

Złość nie tylko piękności szkodzi...

CHEŁM Wpadł w furię i zaatakował samochód. Za wyładowanie agresji będzie teraz słono płacił. Na dodatek okazało się, że kradł alkohol z marketów.

Policjanci ustalili sprawcę uszkodzenia samochodu, do którego doszło w sierpniu w Chełmie.

- Z relacji pokrzywdzonej wynikało, że ktoś porysował samochód marki Nissan, który zaparkowany był na osiedlu Działki w Chełmie. Straty oszacowano na kwotę 1500 złotych. Sprawą zajęli się policjanci kryminalni, którzy ustalili i zatrzymali w środę (15 września) sprawcę – mówi komisarz **Ewa Czyż**, rzeczniczka prasowa KMP w Chełmie. - To 30-letni mieszkaniec Chełma. Swoje zachowanie tłumaczył zdenerwowaniem. Przekonywał, że idąc, uderzył się o ten pojazd.

Przy okazji funkcjonariusze ustalili, że mężczyzna ma na swoim koncie kradzieże alkoholi z marketów o wartości ponad 600 złotych.

30-latek usłyszał już zarzuty w obu sprawach. Zgodnie z przepisami kodeksu karnego za uszkodzenia mienia i kradzież grozi mu kara do 5 lat pozbawienia wolności.

(apm)

Auto stanęło w ogniu

GM. DOROHUSK Pożar wybuchł w kolejce przed przejściem granicznym. Samochód nagle stanął w ogniu. Wszystko wskazuje na to, że zapaliła się bateria elektryczna.

10 września 58 minut po północy do Stanowiska Kierowania Komendanta Miejskiego PSP w Chełmie wpłynęła informacja o pożarze samochodu elektrycznego w Okopach-Kolonii w gminie Dorohusk. Auto znajdowało się na lawecie i czekało w kolejce na odprawę przed przejściem granicznym w Dorohusku.

- Gdy strażacy przyjechali na miejsce, stwierdzili pożar baterii pojazdu elektrycznego. Po zabezpieczeniu miejsca zdarzenia i dezaktywacji wysokiego napięcia stłumiono ogień i przystąpiono do chłodzenia baterii – mówi bryg. **Wojciech Chudoba**, zastępca komendanta KM PSP w Chełmie. - Podczas chłodzenia kilkukrotnie sprawdzano temperaturę baterii kamerą termowizyjną. Dopiero po ponad ośmiu godzinach ustabilizowała się.

W akcji gaśniczej, trwającej ponad dziewięć godzin, brało udział sześć zastępów: 16 ratowników z Państwowej Straży Pożarnej z Chełma i z Ochotniczej Straży Pożarnej z Okop. **(apm)**

fot. JRG 2 Chełm

Policja szuka złodzieja

fot. KMP w Chełmie

GM. CHEŁM Chełmscy policjanci poszukują mężczyzny, który skradł pieniądze z baru przy plaży nad Zalewem Żółtańce. Złodziejaszek połakomił się tylko na banknoty, monety łaskawie zostawił na ladzie...

Do zdarzenia doszło 16 sierpnia br. w barze nad Zalewem Żółtańce w gminie Chełm. Nieustalony dotychczas mężczyzna skradł pieniądze ze szklanego słoika stojącego na blacie. Jego łupem padły banknoty w kwocie ponad 500 złotych. Co ciekawe, na bilon się nie połakomił...

Policjanci zajmujący się tą sprawą zabezpieczyli nagranie z monitoringu, na którym zarejestrowany został jego wizerunek.

- Osoby, które rozpoznają mężczyznę, proszone są o kontakt z Komendą Miejską Policji w Chełmie pod numerem telefonu 47 318 1210 lub alarmowym 112 – mówi komisarz **Ewa Czyż**, rzeczniczka prasowa KMP w Chełmie.

(apm)

41-latek zniknął z DPS

GM. KRAŚNICZYN Przez kilka godzin kilkudziesięciu policjantów i strażaków szukało 41-latka, który samowolnie oddalił się z Domu Pomocy Społecznej w Surhowie.

Pensjonariusz tej placówki postawił służby na nogi 15 września przed południem. Z uwagi na stan zdrowia mężczyzny, natychmiast rozpoczęto poszukiwania.

- W akcji brało udział prawie 50 policjantów wspieranych przez kolegów z Zamościa oraz około 30 strażaków. Do poszukiwań użyto psa tropiącego, drona i łodzi. Po kilku godzinach 41-latek odnalazł się w sąsiedniej miejscowości. Cały i zdrowy został przekazany pod opiekę lekarską - mówi młodsza aspirant **Jolanta Babicz**, oficer prasowa Komendy Powiatowej Policji w Krasnymstawie.

GD

Obywatelskie zatrzymanie pijanego kierowcy

CHEŁM Obywatel Mołdawii kierował bmw, mimo iż - jak się okazało - był pod wpływem alkoholu. Zatrzymał go pracownik lokalnej firmy przewozowej.

W poniedziałek (13 września) pracownik Vikibusa zauważył na drodze podejrzanie zachowującego się kierowcę: - Samochód bmw najechał na krawężnik przy wjeździe w ulicę Rampa Brzeska, później wyjechał na środek jezdni i z trudem pokonał pierwsze rondo przy ul. Hutniczej. Wtedy zorientowałem się, że mężczyzna siedzący za kółkiem pewnie jest pod wpływem alkoholu, więc natychmiast zadzwoniłem na 112 – powiedział na antenie radia Bon Ton. - Dzięki jednemu z kierowców, który akurat skręcał na posesję i wyhamował cały ruch, udało mi się wyprzedzić bmw i zatrzymać auto.

Pomogli mu w tym motocyklista i mężczyzna z ciężarówki, którzy zainteresowali się „akcją" na drodze. Gdy przyjechała policja, „wczorajszego" kierowcę przekazali w ręce mundurowych.

Badanie stanu trzeźwości wykazało 2 promile alkoholu w jego organizmie. Zgodnie z przepisami, kto kieruje pojazdem w stanie nietrzeźwości, popełnia wykroczenie zagrożone karę aresztu, grzywną do 5000 zł i czasowym zatrzymaniem prawa jazdy. Sąd może orzec zakaz prowadzenia pojazdów mechanicznych na okres od 6 miesięcy do 3 lat.

(apm)

WYWÓZ NIECZYSTOŚCI PŁYNNYCH
Usługi Asenizacyjne
Indywidualna negocjacja cen

tel. 501 131 580
4963

PELLET DRZEWNY
sprzedaż hurtowa i detaliczna
KORA OGRODNICZA
BRYKIET TORFOWY
KAMIEŃ I ZRĘBKI DEKORACYJNE
Producent:
Graf Pellet, Sielec 136 B tel. 509 311 488
biomass.produkcja@gmail.com www.grafpellet.pl
5931

eprasa.pl b5b3c18d8a

Nie będzie tanich mieszkań

GM. KRASNYSTAW Radni nie wyrazili zgody na przystąpienie gminy do spółki SIM Lubelskie, która miałaby budować tanie mieszkania na wynajem. W związku z tym samorząd nie będzie też aplikował o wsparcie z Rządowego Funduszu Rozwoju Mieszkalnictwa.

Rada gminy opowiedziała się przeciwko społecznej inicjatywie mieszkaniowej (SIM) na sesji w ubiegły wtorek. Kilka tygodni temu informowaliśmy, że wstępnie władze krasnostawskiego samorządu chciały wybudować 60 lokali w Siennicy Nadolnej. Powstała nawet specjalna ankieta, która miała tę liczbę zweryfikować. Projekt dedykowany miał być do grupy osób średnio zarabiających.

- Przedkładając projekt uchwały w sprawie wyrażenia zgody na utworzenie spółki SIM Lubelskie, brałam pod uwagę przede wszystkim rozwój gminy Krasnystaw oraz lokalizację budynków w obszarze, w którym mamy skoncentrowany zarówno przemysł, jak i zabudowę wielorodzinną. Zgodnie z sugestią radnych zrobiliśmy również krótką ankietę, prosząc mieszkańców o informację, czy taki temat jest dla nich istotny. W ciągu tygodnia spłynęło 6 ankiet. Wszystkie były pozytywne - mówiła na sesji wójt **Edyta Gajowiak-Powroźnik**.

Choć starała się zachęcić do poparcia tego projektu i namawiała do skorzystania z możliwości zadawania pytań obecnym na sesji przedstawicielom Krajowego Zasobu Nieruchomości, większość radnych postanowiła odrzucić ten pomysł. Przeciw uchwale zagłosowali: **Krzysztof Golec, Leszek Szeniak, Wanda Domańska, Anita Sokół, Daniel Haratym, Marian Bartyka, Jerzy Pastuszak, Andrzej Bąk** i **Zbigniew Węcławik**. Za utworzeniem spółki był jedynie **Robert Ćwirta** z Siennicy Nadolnej. Od głosu wstrzymali się: **Mirosław Berbeć, Agnieszka Figlarska, Andrzej Szostak** i **Agnieszka Błaziak**.

Z naszych ustaleń wynika, że wśród radnych przeważyły argumenty, że cała inicjatywa byłaby niekorzystna dla gminy. Chodzi o zbyt małe zainteresowanie mieszkańców, aby zasiedlić cały budynek. Najprawdopodobniej nie wszystkich byłoby stać na czynsze w granicach 700-800 zł miesięcznie. Poza tym prawo wykupu mieszkań przysługiwałoby dopiero po 15 latach.

Jeśli gmina przystąpiłaby do spółki SIM Lubelskie, wspólnie z kilkunastoma innymi samorządami mogłaby aplikować o wsparcie z Rządowego Funduszu Rozwoju Mieszkalnictwa. Każdy wspólnik otrzymałby po 3 mln zł na sfinansowanie własnych udziałów w społecznej inicjatywie mieszkaniowej, a także 10 proc. kosztów budowy mieszkań. Potem samorządy mogłyby się starać o bezzwrotny grant w wysokości do 35 proc. wartości inwestycji. **GD**

Matury już po poprawkach

POW. KRASNOSTAWSKI Znamy ostateczną zdawalność tegorocznych matur w powiatowych liceach i technikach. Wyniosła 80,16 proc. W sesji poprawkowej egzamin zaliczyło 15 z 38 osób.

W I LO im. Władysława Jagiełły w Krasnymstawie prawo do poprawki miały dwie osoby. W sierpniu udało się im naprawić wcześniejszą wpadkę. Ostatecznie w liceum egzamin dojrzałości zaliczyło 70 z 71 absolwentów. W związku z tym, końcowa zdawalność wyniosła 98,59 proc.

W II LO im. Cypriana Kamila Norwida w Krasnymstawie poprawiało się 4 uczniów, ale powiodło się tylko połowie z nich. Maturę zaliczyło 50 z 52 osób, co stanowi 96,15 proc. zdających.

W Zespole Szkół nr 1 im. Tadeusza Kościuszki w Krasnymstawie również poprawiły się dwie osoby, ale pozostałym 10 maturzystom nie udało się zaliczyć matury. Dlatego końcowa zdawalność wyniosła 47,36 proc. Zdało 18 z 38 absolwentów.

W Zespole Szkół nr 2 im. Bartosza Głowackiego w Krasnymstawie poprawkę zaliczyło najwięcej osób, tj. 8 z 18 zdających. Z tego wynika, że tegoroczny egzamin dojrzałości zaliczyło 53 z 76 piszących go absolwentów (69,74 proc.).

Z egzaminem poprawkowym w Zespole Szkół w Żółkiewce zmagały się dwie osoby, ale tylko jedna z nich wyszła z niego zwycięsko. Ostatecznie zdało tam 11 z 15 maturzystów (73,33 proc.).

- Trzeba podkreślić bardzo wysoką zdawalność matur w naszych dwóch liceach. Wyższe wyniki niż w ubiegłym roku były w zespołach szkół nr 1 i nr 2, ale od wielu lat utrzymują się również na wysokim poziomie w Żółkiewce. Do końca miesiąca będziemy analizować wyniki matur z przedmiotów rozszerzonych, które torują absolwentom drogę na wybrane uczelnie. Dla nas jest to potrzebne, aby ocenić efekty trzech lat nauczania w danych ścieżkach edukacyjnych - komentuje wicestarosta **Marek Nowosadzki**.

GD

Policjanci uratowali desperata

GM. ŻÓŁKIEWKA Dzięki szybkiej reakcji udało się uratować życie 58-latka, który targnął się na własne życie. Policjanci znaleźli go w lesie. Zdążył zawiesić na drzewie sznur z pętlą, a w dłoni trzymał nóż. Na szczęście mundurowi zdążyli obezwładnić desperata i wezwać pomoc.

Do zdarzenia doszło w miniony czwartek (16 września) na terenie gminy Żółkiewka. Dyżurny krasnostawskiej komendy otrzymał zgłoszenie o 58-letnim mężczyźnie, który chce popełnić w lesie samobójstwo.

- Pełniący tego dnia służbę na stanowisku dowodzenia nadkomisarz **Andrzej Kafarski** natychmiast skontaktował się z sołtysem, który bardzo dobrze orientował się w terenie i pomógł ustalić, gdzie znajduje się desperat. Jednocześnie we wskazane miejsce skierował policjantów - mówi **Jolanta Babicz** z KPP w Krasnymstawie.

Funkcjonariusze zdążyli w ostatniej chwili, ponieważ mężczyzna powiesił już sznurek z pętlą na gałęzi, a w ręku trzymał nóż, grożąc, że zrobi sobie krzywdę. Mundurowym udało się go obezwładnić, a następnie wezwali na miejsce służby medyczne. 58-latek z gminy Żółkiewka w organizmie miał prawie 1,5 promila alkoholu.

Policjanci ustalają teraz okoliczności tego zdarzenia.

GD, MP

Rozmowa z burmistrzem Robertem Kościukiem

Stworzyliśmy Centrum Aktywności dla wszystkich seniorów

Panie Burmistrzu, 15 września na sesji Rady Seniorów Miasta Krasnystaw otrzymał Pan bardzo dużo pytań związanych z funkcjonowaniem Centrum Aktywnego Seniora, które powstało przy Miejskim Ośrodku Pomocy Społecznej w Krasnymstawie. Pojawiły się głosy, że ten projekt nie koresponduje z założeniami inicjatywy o podobnej nazwie, którą miejskie organizacje senioralne planowały jeszcze przed pandemią utworzyć przy Krasnostawskim Domu Kultury. Skąd te rozbieżności i czy ktoś na tym stracił?

W odpowiedzi na liczne zapytania Seniorów podczas sesji pragnę wyjaśnić, że celem Centrum Aktywnego Seniora jest stworzenie stałego, powszechnie znanego miejsca wsparcia osób w wieku 60+ oraz ich najbliższego otoczenia. CAS pełni funkcję informacyjną, wspierającą, aktywizującą, promującą oraz koordynującą realizację wszystkich działań prowadzonych na terenie miasta na rzecz osób 60+. W skład Centrum wchodzi: Punkt Wsparcia Seniora, Klub Aktywnego Seniora oraz Klub Senior+.

CAS przy Miejskim Ośrodku Pomocy Społecznej miało i ma tworzyć platformę łączącą wszystkich Seniorów z terenu Miasta Krasnystaw, należących do różnych organizacji, jak również nigdzie nie zrzeszonych. Zapewniam, że projekt nie jest rozbieżny z założeniami, które były planowane przez organizacje senioralne. W międzyczasie pojawiła się jednak szansa na pozyskanie na ten cel dofinansowania z programów zewnętrznych, ale był krótki czas na złożenie wniosku.

Podkreślam, że na inicjatywie pod auspicjami MOPS nikt nie straci. Tak naprawdę jedyną rozbieżnością jest liczba uczestników różnych wyjazdów i wycieczek, ale wynika to ze sztywnych ram projektu. Tym bym się jednak nie martwił, bo w przypadku większej liczby chętnych na pewno znajdziemy korzystne dla wszystkich rozwiązanie.

Czy z budżetu miasta są wydatkowane jakieś środki w związku z realizacją tego projektu?

Na utworzenie Centrum Aktywnego Seniora w Krasnymstawie pozyskaliśmy dofinansowanie z Programu Wieloletniego Senior+ na lata 2021-2025 oraz z Europejskiego Funduszu Społecznego w ramach Regionalnego Programu Operacyjnego Województwa Lubelskiego na lata 2014-2021, Działanie 11.2 Usługi społeczne i zdrowotne. Miasto nie ponosi żadnych dodatkowych kosztów w związku z realizacją tego projektu. Wnosimy tylko i wyłącznie **wkład rzeczowy w postaci udostępnienia pomieszczeń** w Miejskim Ośrodku Pomocy Społecznej i w Krasnostawskim Domu Kultury.

W jaki sposób Seniorzy mogą korzystać z CAS w ramach projektu?

W ramach Centrum Aktywnego Seniora funkcjonuje **Punkt Wsparcia Seniora**, który jest stałym, powszechnie dostępnym miejscem znajdującym się w sali klubowej Krasnostawskiego Domu Kultury. Wyposażony jest w sprzęt komputerowy oraz materiały edukacyjne, informatory i czasopisma. W dni robocze jest dostępny przez 8 godzin dziennie, w godzinach od 8 do 16. Punkt obsługiwany jest przez Animatora.

Zapraszam wszystkich Seniorów zamieszkałych w Krasnymstawie do korzystania z usług Punktu. Jeżeli ktoś z tej grupy wiekowej potrzebuje pomocy w przygotowywaniu pism lub obsługi komputera i telefonu, Centrum służy pomocą. Z Animatorem mogą kontaktować się również osoby, które jeszcze nie dokonały samospisu w ramach Narodowego Spisu Ludności i Mieszkań 2021lub mają z tym trudności.

W ramach CAS funkcjonuje również **Klub Aktywnego Seniora** skierowany do 30 osób w wieku 60+. Dla uczestników organizowane są zajęcia wokalno-teatralne, kulinarne, warsztaty rękodzielnicze, edukacji zdrowotnej, prawne ze sfery psychologicznej, wieczorki taneczne, wyjazdy jednodniowe do teatru/muzeum/miejsc atrakcyjnych turystycznie w wymiarze 2 godzin miesięcznie oraz zajęcia usprawniające w wymiarze 2 godzin tygodniowo. Klub funkcjonuje również w Krasnostawskim Domu Kultury.

Ponadto, w ramach Klubu organizowane są usługi opiekuńcze w miejscu zamieszkania, które zapewniają wsparcie w życiu codziennym osobom w wieku 40+ posiadającym, co najmniej jedno ograniczenie w wykonywaniu codziennych czynności. Usługi świadczone są przez opiekunki w wymiarze i formie dostosowanej do indywidualnych potrzeb osób potrzebujących. Realizatorem usług jest partner projektu Fundacja WINDA z siedzibą w Krasnymstawie.

W skład Centrum wchodzi również **Klub Senior+**, skierowany do 20 osób w wieku 60+, nieaktywnych zawodowo, wykluczonych lub zagrożonych wykluczeniem społecznym. Klub Senior+ oferuje zajęcia terapeutyczne zagospodarowania czasu wolnego, prozdrowotne z dietetykiem i rehabilitantem, jak również wzajemne spotkania wymiany doświadczeń, biblioterapii, ergoterapii oraz wyjścia i wyjazdy integracyjne. Klub funkcjonuje w siedzibie Miejskiego Ośrodka Pomocy Społecznej.

Czy jeszcze jakieś działania są realizowane w ramach CAS?

Tak. Dodatkowo Centrum realizuje pilotażowy projekt „TELEOPIEKA" oferujący osobom potrzebujących wsparcie w formie opaski telemedycznej, zapewniającej kontakt z centrum bezpieczeństwa w sytuacji zagrażającej zdrowiu i życiu.

Dziękuję za rozmowę.

6217

W rocznicę napaści ZSRR

KRASNYSTAW Podczas krasnostawskich obchodów 82. rocznicy napaści Związku Radzieckiego na Polskę na miejsce dawnej katowni Powiatowego Urzędu Bezpieczeństwa Publicznego w Krasnymstawie w latach 1944-1956 wrócił krzyż upamiętniający ofiary zbrodni komunistycznych.

Członkowie organizacji kombatanckich stoją przy krzyżu z tablicami pamięci

Mszy polowej na terenie odbudowanego kwartału przy ul. Czystej, Mostowej, Zamkowej i Kościuszki przewodniczył **ks. Jarosław Wójcik**. W obchodach uczestniczyli przedstawiciele posłanki **Teresy Hałas**, samorządowcy powiatu i miasta, delegacje związków kombatanckich, przedstawiciele służb mundurowych, szkół, stowarzyszeń oraz mieszkańcy. Wartę honorową w miejscu pamięci pełnili żołnierze z 19. Chełmskiego Batalionu Zmechanizowanego. **GD**

Dostali kasę na drogę w Łanach

POW. KRASNOSTAWSKI Powiat pozyskał kolejną dotację na inwestycję drogową. W ubiegłym tygodniu starosta, wicestarosta i skarbnik podpisali umowę o przyjęciu 1,38 mln dofinansowania na rozbudowę drogi w Łanach.

fot. Starostwo Krasnystaw

Dotacja pochodzi z oszczędności po przetargach na zadania zakwalifikowane do realizacji w ramach Rządowego Funduszu Rozwoju Dróg i stanowi połowę kosztów inwestycji. Pozostałą część po równo sfinansują powiat krasnostawski i gmina Krasnystaw. Inwestycja na odcinku ponad 2,1 jest w trakcie realizacji.

- Stan zaawansowania prac wynosi około 15 proc. Termin zakończenia robót budowlanych przewidziany jest na koniec października br. Mamy nadzieję, że pogoda nie pokrzyżuje tych planów - mówi **Marek Klus**, dyrektor Zarządu Dróg Powiatowych w Krasnymstawie. **GD**

Burmistrz Krasnegostawu

działając na podstawie art. 35 ust. 1 ustawy z dnia 21 sierpnia 1997 r. o gospodarce nieruchomościami (t.j. Dz. U. z 2020 r., poz. 1990 z późn. zm.) informuje, że na tablicy ogłoszeń Urzędu Miasta Krasnystaw przy Placu 3 Maja 29 oraz na stronie internetowej www.krasnystaw.pl został podany do publicznej wiadomości na okres 21 dni, tj. **od dnia 20 września 2021 r. do 11 października 2021 r. wykaz nieruchomości, położonych w Krasnymstawie, oznaczonych jako działki nr ewid.: 1538/15, 2169/16, 1012/2, 1707, 1986, 1987/3, 3094/8, 172/6 i 172/7, przeznaczonych do zbycia. Zbycie nieruchomości w drodze bezprzetargowej nastąpi na rzecz użytkownika wieczystego, w trybie art. 37 ust. 2 pkt 5 ustawy z dnia 21 sierpnia 1997 r. o gospodarce nieruchomościami (Dz. U. z 2020r., poz. 1990 ze zm.).**

6215

eprasa.pl b5b3c18d8a

Listy do więźniów pełne ekstazy

CHEŁM Do poczytania czy odurzania? Dwa listy, które w ubiegłym tygodniu wpłynęły do Zakładu Karnego w Chełmie, wyglądały podejrzanie. Funkcjonariusze zwrócili uwagę na nietypową strukturę papieru i jego kolor. Okazało się, że zostały nasączone narkotyczną substancją.

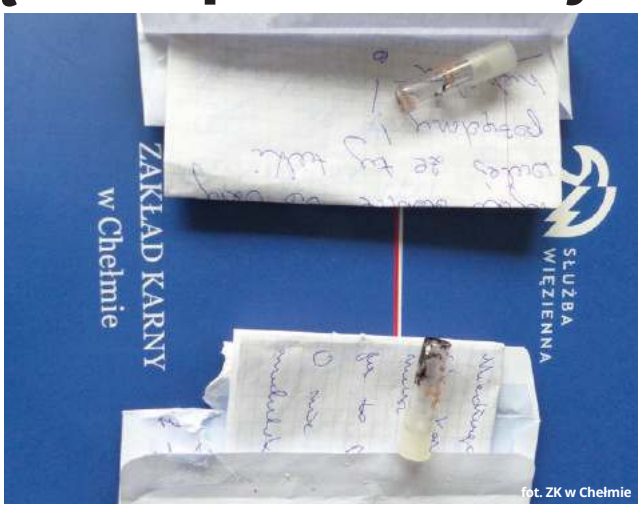

fot. ZK w Chełmie

Listy do osadzonych, które wpłynęły do chełmskiego więzienia w środę (15 września), najpierw jak zwykle musieli sprawdzić funkcjonariusze. Na pierwszy rzut oka niczym nadzwyczajnym się nie wyróżniały, ale przeszkolony mundurowy ZK wie, że każdy szczegół może być ważny.

Podczas dokładniej kontroli korespondencji więziennej uwagę funkcjonariuszy przykuła podejrzana struktura i kolor papieru. Trzeba było to sprawdzić. Wstępne badanie narkotestem wskazało na zawartość pochodnych ekstazy. Listy, zamiast do więźnia, trafiły w ręce policjantów. Śledczy będą ustalać, kto mógł tak „podrasować" kartki papieru, nasączając je podejrzaną substancją i w jakim dokładnie celu...

- Kolejny raz, dzięki czujności funkcjonariuszy Służby Więziennej, udało się zapobiec przedostaniu na teren jednostki substancji szczególnie groźnych dla życia i zdrowia osadzonych, a także bezpieczeństwa jednostki - mówi kpt. **Łukasz Bielak**, rzecznik prasowy, z-ca kierownika działu penitencjarnego.

W marcu do ZK w Chełmie także została wysłana narkotyczna korespondencja i została wychwycona przez mundurowych. Pomysłowość ludzka, jak się okazuje, nie zna granic. Do innego więzienia w Polsce ten sam narkotyk próbowano przemycić w nasączonym programie telewizyjnym...

(apm)

KRONIKA ZDARZEŃ

Chciała się zabić

52-letnia mieszkanka gminy Chełm w środę (15 września) groziła, że się zabije. Zamierzała podciąć sobie żyły. Ponieważ obawiano się, że desperatka spełni swoje groźby, wezwano pogotowie. Ratownicy medyczni zabrali kobietę do szpitala.

Dzik na drodze, auto w rowie

W czwartek (16 września), około godziny 16 w Stańkowie, 70-letni kierowca zjechał do rowu i dachował. Jak twierdzi, przed maskę jego auta nagle wyskoczył dzik. Mężczyzna miał dużo szczęścia i zapięte pasy, więc nic poważnego mu się nie stało. Z ranami na głowie i dłoni został zabrany do szpitala. **(apm)**

Dachowała przez... muchę

GM. WŁODAWA 23-letnia kobieta straciła panowanie nad pojazdem, zjechała z drogi, dachowała i uderzyła w drzewo. Ponoć wszystkiemu winna była... mucha, która wleciała przez otwartą szybę i rozkojarzyła kierującą.

Do zdarzenia doszło we wtorek około godziny 17 na trasie Żuków – Krasówka. Jak poinformowała nas sierż. sztab. **Elwira Tadyniewicz**, rzeczniczka prasowa Komendy Powiatowej Policji we Włodawie, podróżująca peugeotem 23-letnia mieszkanka gminy Włodawa nie dostosowała prędkości do warunków panujących na drodze. Kobieta straciła panowanie nad pojazdem, zjechała do rowu, dachowała i uderzyła w drzewo. Szczęście w nieszczęściu, 23-latka nie odniosła poważniejszych obrażeń. Policjantom tłumaczyła, że straciła panowanie nad autem, bo rozkojarzyła ją... mucha, która wleciała do środka przez otwartą szybę.

Zdarzenie zostało zakwalifikowane jako kolizja. Kierująca została ukarana mandatem. **TS**

GMINA KRASNYSTAW Będą szukać przyczyn zanieczyszczenia

Cztery wodociągi skażone w krótkim czasie

W ubiegłym tygodniu ponad 1,8 tysiąca mieszkańców nie miało dostępu do bieżącej wody. Powód? Skażenie czterech wodociągów bakteriami coli.

9 września unieruchomiony został wodociąg zakładowy w gospodarstwie Białka, który zaopatruje około 130 osób z osiedla domków jednorodzinnych. Cztery dni później krasnostawski sanepid poinformował o braku przydatności wody do spożycia z wodociągów w Latyczowie i Niemienicach.

Analizy próbek wykazały ponadnormatywną wartość parametrów mikrobiologicznych. Nie mogło z niej korzystać około 340 mieszkańców Latyczowa oraz 758 osób z Niemienic, Rońska i Zażółkwi.

W ubiegły czwartek na gminę spadł kolejny cios. Tym razem bakterie coli wykryto w wodociągu w Krynicy, który zaopatruje 610 mieszkańców Krynicy, Bzitego, Józefowa, Krupego Kolonii, części miejscowości Czarnoziem w gminie Krasnystaw oraz Hruszowa Kolonii w gminie Rejowiec.

W każdym z tych czterech przypadków na gminę nałożono obowiązek podjęcia działań naprawczych w postaci chlorowania wodociągów oraz zapewnienia konsumentom wody o odpowiedniej jakości zdrowotnej. Do celów socjalno-bytowych dostarczają ją strażacy z ochotniczych jednostek, a pitną rozprowadzają pracownicy Gminnego Przedsiębiorstwa Gospodarki Komunalnej w Zakręciu.

- Nie tylko my borykamy się z podobnym problemem. W ostatnich tygodniach zmagały się z nim ościenne gminy, a nawet jedna z dzielnic Lublina. Na pewno jest to zastanawiające, a przyczyna wymaga wyjaśnienia. Niektórzy radni sugerują, że skażenie wody może wynikać z niefrasobliwości mieszkańców, którzy przerobili stare studnie na szamba. Będziemy sprawdzać takie sygnały i prowadzić wyrywkowe kontrole - mówi wójt **Edyta Gajowiak-Powroźnik**.

Dodaje, że będzie to jedno z pierwszych zadań stojących przed nowo powołanym prezesem Gminnego Przedsiębiorstwa Gospodarki Komunalnej w Zakręciu. Od 1 września wspomnianą funkcję pełni **Marcin Gajak**, który w przeszłości zasiadał na podobnym stanowisku w Izbicy.

W piątek gmina otrzymała wyniki próbek z wodociągu w Latyczowie i Niemienicach. Woda nadaje się już do spożycia. Mieszkańcy Białki muszą jeszcze uzbroić się w cierpliwość. **GD**

Połakomił się na kontrolery

CHEŁM Chełmscy policjanci ustalają złodzieja kontrolerów do gier, które zniknęły pod koniec sierpnia z jednego ze sklepów RTV AGD w Chełmie. Osoby, które rozpoznają mężczyznę widocznego na zdjęciach, proszone są o kontakt z Komendą Miejską Policji w Chełmie.

Do kradzieży doszło 29 sierpnia w jednym ze sklepów RTV AGD w Chełmie. Nieustalony dotychczas mężczyzna skradł cztery kontrolery do konsoli gier. Pokrzywdzona firma oszacowała wartość strat na prawie 1500 złotych. W tej sprawie policjanci zabezpieczyli monitoring z wizerunkiem sprawcy przestępstwa.

- Osoby, które rozpoznają mężczyznę, proszone są o osobisty lub telefoniczny kontakt z Komendą Miejską Policji w Chełmie pod numerem telefonu 47 318 1210 albo alarmowym 112 - mówi komisarz **Ewa Czyż**, rzeczniczka prasowa KMP w Chełmie. **(apm)**

Motocykliści dla Marcina

SIEDLISZCZE Podczas III Zlotu Motocyklowego w Siedliszczu, który odbył się 14 sierpnia, udało się zebrać 5500 zł. Za te pieniądze zakupiono sprzęt rehabilitacyjny dla Marcina Latawca, 31-latka z Siedliszcza, zmagającego się z niedowładem kończyn, problemami z koordynacją ruchową i mową oraz oczopląsem i podwójnym widzeniem.

14 sierpniu na placu targowym w Siedliszczu setki osób oglądały pokazy ekstremalnej jazdy motocyklowej, a także bawiły się na koncertach chełmskiej grupy Treeskillers i lubelskiego zespołu TRAP. Nie zabrakło atrakcji dla rodzin oraz kiermaszu przedmiotów związanych z subkulturą motocyklową, z której cały dochód został przeznaczony właśnie dla Marcina Latawca.

- Za te pieniądze, po konsultacji z mamą Marcina, kupiliśmy tor do nauki chodzenia – mówi **Sławomir Posturzyński**, prezes Stowarzyszenia Motocyklan organizującego wydarzenie. - Dzięki temu urządzeniu będzie mógł pobudzać swoje mięśnie i na nowo uczyć się chodzić. Kupiliśmy również magnetyczny rower stacjonarny, przeznaczony dla osób niepełnosprawnych, który mierzy m.in. tętno i ciśnienie, oraz stolik, dzięki któremu Marcin może na nowo uczyć się gestykulacji palcami.

Pieniądze na zakup sprzętu udało się zebrać w ramach aukcji charytatywnych podczas sierpniowego wydarzenia. Wiele osób, którym nie udało się kupić motocyklowych fantów, z dobroci serca przekazywało różne kwoty bezpośrednio do organizatorów. W tegoroczną imprezę zaangażowało się bardzo wiele osób, w tym strażacy, policjanci z chełmskiej drogówki, burmistrz **Hieronim Zonik**, a także księża **Dariusz Stefanek** i **Jacek Brogowski**. Duchowni na rzecz 31-latka przekazali pieniądze zebrane na tacę.

- Wszyscy jesteśmy dumni z Marcina. Ma ogromną motywację do walki o własne zdrowie i sprawność fizyczną – dodaje Sławomir Posturzyński. - Jest bardzo zaangażowany w pracę nad sobą i aktywnie korzysta ze sprzętu, ponieważ bardzo zależy mu na tym, aby w końcu stanąć na nogach o własnych siłach. Mamy nadzieję, że pierwsze efekty tej rehabilitacji zobaczymy już za kilka tygodni.

MP

Chełmskie Centrum Tańca
„Rytm"
nauka tańca towarzyskiego dla:
• dzieci i młodzieży
• nowożeńców
• dorosłych - kursy
• zajęcia dla 5 latków • tai-chi • hip hop • zumbo-aerobik
Tel. 512 553 359, 82 563 08 52
www.taniec.chelm.pl
ul. Ż. I AWP 41a
(nad pocztą główną)
5337

eprasa.pl b5b3c18d8a

Chcą dużej kasy na miejski ład

KRASNYSTAW Rewitalizacja starego ratusza, modernizacja basenu z budową hali do sportów walki oraz montaż fotowoltaiki to zadania, jakie miasto zgłosiło do rządowego programu inwestycji strategicznych Polski Ład. Samorząd ubiega się o 29,1 mln zł dofinansowania.

Największą wartość ma wniosek związany z odnawialnymi źródłami energii. Inwestycja szacowana jest na 15 mln zł. Władze miasta chcą na ten cel pozyskać dofinansowanie w kwocie 95 proc. wszystkich kosztów inwestycji. Drugi na liście jest „Rozwój infrastruktury sportowej w Mieście Krasnystaw - modernizacja basenu i budowa hali sportów walki". Wniosek opiewa na 12 mln zł. Miasto ubiega się o 10,8 mln zł dotacji z budżetu państwa. Rewitalizacja ratusza miejskiego może kosztować nawet 4,5 mln zł.

- Przede wszystkim zależy nam na projekcie związanym z fotowoltaiką. Inwestycja jest bardzo oczekiwana przez mieszkańców. Chcemy również zainwestować w stary ratusz, na który od dłuższego czasu szukamy dotacji z funduszy zewnętrznych. Jeśli chodzi o rozwój infrastruktury sportowej, to zamierzamy w pierwszej kolejności zmodernizować krytą pływalnię. Na halę sportów walki nie posiadamy dokumentacji, ale program Polski Ład tego nie wymaga. Wystarczy mieć pomysł, a późniejszą realizację zlecić w systemie „zaprojektuj i wybuduj" - mówi zastępca burmistrza **Krzysztof Sugalski**.

Nieoficjalnie dowiedzieliśmy się, że wyniki pierwszego naboru zostaną ogłoszone do końca września. W październiku przewidziany jest kolejny nabór w ramach „Rządowego Funduszu Polski Ład: Program Inwestycji Strategicznych".

Z pewnością dłużej oceniane będą wnioski złożone do Rządowego Funduszu Rozwoju Dróg. Miasto stara się o dofinansowanie na przebudowę i rozbudowę ul. Wiśniowej (wartość kosztorysowa 1,1 mln zł) i przebudowę ul. Bławatnej (1,34 mln zł). **GD**

Całe miejscowości bez komunikacji

POW. KRASNOSTAWSKI Mieszkańcy kolejnych miejscowości napisali do starosty petycje w sprawie zorganizowania transportu publicznego. Wykluczeni czują się mieszkańcy Zakręcia, Jaślikowa i Łopiennika Dolnego.

- Seniorzy nie mogą żyć odcięci od świata, nie da się tak funkcjonować. Nie mamy żadnej możliwości dostania się do miasta, do lekarza, na pocztę. Własnych samochodów nie mamy, dzieci wyjechały do innych miast. Ten temat poważnie potraktowała gmina na czele z sekretarzem **Krzysztofem Gałanem** i już zorganizowała przewóz busem mieszkańców Stężycy Nadwieprzańskiej, Stężycy Łęczyńskiej i Stężycy Kolonii. Takie miejscowości jak Zakręcie, Jaślików dalej nie mają dojazdu. Dlatego prosimy o jak najszybsze zorganizowanie komunikacji, która spoczywa na staroście, gdyż wynika z ustawy o publicznym transporcie zbiorowym - czytamy w petycji.

Interwencji w podobnej sprawie domaga się 73 mieszkańców Łopiennika Dolnego. W petycji do starosty skarżą się na brak dojazdu do Krasnegostawu. Twierdzą, że młodzież nie ma czym dojechać do szkół średnich. Z kolei starsi ludzie nie mogą dostać się do lekarza, banku a nawet do urzędów, żeby załatwić sprawy, czy do sklepu po zakupy.

Okazuje się jednak, że sytuacja w Stężycach nie jest tak dobra, jak się wydaje. Z naszych ustaleń wynika, że znów jest tam problem. Z mieszkańcami spotkał się wicestarosta **Marek Nowosadzki**, który w starostwie nadzoruje wydział komunikacji, transportu i dróg publicznych.

- Przewoźnik zapowiada, że zamierza całkowicie wycofać się z tamtego terenu ze względów ekonomicznych. Kontaktowaliśmy się w tej sprawie z kilkoma innymi przedsiębiorcami. Jeden z nich wyraził wstępne zainteresowanie tą linią i na określony pilotażowo czas wprowadzi około 4 kursów dziennie. Pozostałe petycje będziemy rozpatrywać w podobny sposób - informuje wicestarosta.

- Tłumaczyłem niektórym mieszkańcom Zakręcia, z czego wynikają te problemy z komunikacją pasażerską. Intensywnie pracujemy w tej sprawie nad różnymi rozwiązaniami, które muszą być zgodne z przepisami prawa. Jednak jest zbyt wcześnie, aby mówić o szczegółach - mówi sekretarz Krzysztof Gałan. **GD**

Postawił służby na nogi

KRASNYSTAW Kilkudziesięciu policjantów i strażaków szukało 35-latka, który wyszedł z pracy i zaginął bez śladu. Choć odnalazł się cały i zdrowy, trafił pod fachową opiekę lekarską.

Krasnostawianin po raz ostatni przed zaginięciem był widziany 12 września przy budce z lodami w rynku miejskim. Kontakt urwał się z nim po godz. 22. Partnerka mężczyzny powiadomiła policję, gdy przeczytała w sieci zamieszczony przez 35-latka kilka godzin wcześniej dwuznaczny wpis z linkiem do popularnej piosenki „Kiedy powiem sobie dość...".

- Zgłoszenie potraktowaliśmy poważnie, bo wynikało z niego, że istnieje zagrożenie życia lub zdrowia tego mężczyzny. Policjantów wspomagali w poszukiwaniach strażacy. Sprawdzaliśmy kompleksy leśne i miejsca, w których mógł przebywać 35-latek. Ostatecznie po kilkunastu godzinach sam pojawił się w rejonie Placu 3 Maja - informuje mł. asp. **Jolanta Babicz**, oficer prasowa Komendy Powiatowej Policji w Krasnymstawie.

Nie chciał wytłumaczyć policjantom, dlaczego nie można było nawiązać z nim kontaktu. **GD**

Aktorzy Osterwy przyjadą do Krasnostawskiego Domu Kultury

KRASNYSTAW Teatr im. Juliusza Osterwy w Lublinie wraca po 20 latach do tradycji spektakli objazdowych za sprawą nowego projektu Scena Reduta. Do końca tego roku zespół teatralny przemierzy ponad 2 tysiące kilometrów, aby dotrzeć do widzów z dziewięciu miast regionu. Na trasie będzie też Krasnystaw.

- Scena Reduta stanie się trzecią, zamiejscową sceną Teatru im. Juliusza Osterwy w Lublinie i na stałe wpisze się w jego działalność. Jako teatr wojewódzki chcemy jak najpełniej spełniać swoją misję i prezentować sztukę wszystkim mieszkańcom naszego regionu - zapewnia dyrektor instytucji **Redbad Klynstra-Komarnicki**.

Uroczyste podpisanie umowy miało miejsce 8 września w siedzibie lubelskiego teatru. Parafowali ją burmistrz **Robert Kościuk** i **Damian Kozyrski,** dyrektor Krasnostawskiego Domu Kultury.

Projekt nawiązuje nazwą do idei pierwszego w Polsce teatru-laboratorium „Reduta", który w 1919 roku założyli **Juliusz Osterwa** i **Mieczysław Limanowski**. Patron lubelskiego teatru pragnął pokazać profesjonalną sztukę tym, którzy nie mieli do niej dostępu. Dlatego już od początku swojego istnienia zespół Osterwy jeździł na gościnne występ, aby zaprezentować swoje spektakle widzom z najodleglejszych zakątków Polski. W trakcie pierwszego objazdu Redutowcy dotarli do 34 miejscowości. Na ich trasie znalazł się m.in. Chełm, w którym jesienią odbędzie się uroczysta inauguracja nowego projektu.

fot. Malwina Majer-Zmicer Waynowski

Publiczność będzie miała okazję zobaczyć „Psie serce" (reż. **Igor Gorzkowski**) na podstawie powieści Michaiła Bułhakowa o profesorze Preobrażeńskim, który rozwija innowacyjny sposób odmładzania ludzkiego ciała.

- Kolejnym spektaklem będą „Małe zbrodnie małżeńskie" (reż. **Marek Pasieczny**), czyli dramat współczesny oparty na relacjach uczuciowych w wieloletnim małżeństwie. W przedstawieniu zabrzmią tanga przedwojenne „Ta ostatnia niedziela" i „Kogo nasza miłość obchodzi". Spektakl ten mieszkańcy Krasnegostawu będą mogli obejrzeć 10 grudnia - mówi Damian Kozyrski.

Z kolei „Antygona w Nowym Jorku" (reż. **Jan Hussakowski**) opowie o środowisku bezdomnych oraz imigrantów zamieszkujących slumsy i dzielnice nędzy w jednej z największych, a zarazem najbogatszych metropolii. Natomiast „Tata ma kota" (reż. **Łukasz Witt-Michałowski**) to spektakl Sceny InVitro działającej w Centrum Kultury w Lublinie, który z humorem przedstawia tragiczne historie z życia ojców.

Tylko do końca bieżącego roku na trasie Sceny Reduta znajdzie się 9 miast województwa lubelskiego. Specjalnie wybrane spektakle pojawią się we Włodawie, Chełmie, Krasnymstawie, Zamościu, Kraśniku, Tarnogrodzie, Biłgoraju, Janowie Lubelskim oraz Szczebrzeszynie. Oznacza to, że lubelskie teatry przemierzą ponad 2000 km i zagrają przeszło 25 godzin spektakli. Na scenach pojawi się blisko 100 artystów, a o wszystko zadba zespół prawie 200 techników. To wszystko będzie możliwe m.in. dzięki dofinansowaniu ze środków Ministerstwa Kultury, Dziedzictwa Narodowego i Sportu oraz programu Przestrzenie Sztuki. Inicjatorem i liderem projektu jest Teatr im. Juliusza Osterwy w Lublinie. **GD**

Mało chętnych na szczepienia w szkołach

POW. KRASNOSTAWSKI Uczniowie i rodzice nie tryskają entuzjazmem w sprawie szczepień przeciw Covid-19. Zainteresowanie nimi w miejskich i powiatowych szkołach jest znikome.

Ministerstwo edukacji oferuje możliwość przeprowadzenia szczepień w szkołach. Jeśli pojawi się wystarczająca liczba chętnych uczniów i ich rodziców, podawanie preparatów mogłoby odbywać się w zainteresowanych placówkach.

W Publicznej Szkole Podstawowej nr 1 im. Adama Mickiewicza w Krasnymstawie udział w szczepieniach zadeklarowało 11 uczniów powyżej 12. roku życia oraz jeden rodzic.

- U nas chęć wyraziło troje uczniów, dwoje rodziców, jeden nauczyciel i trzech pracowników administracji i obsługi. Nie możemy nikogo zmuszać do szczepienia, a nawet pytać o przyczyny braku takiej deklaracji - mówi **Alicja Kasprzak-Żeżuła**, dyrektorka PSP nr 4 w Krasnymstawie.

W krasnostawskiej Piątce nikt się nie zgłosił. Dyrektor **Sylwia Młynarczyk-Rysak** mówi, że deklaracje zostały rozdane, ale w wyznaczonym terminie nie było żadnej odpowiedzi.

Jeśli chodzi o szkoły powiatowe, największe zainteresowanie jest w Zespole Szkół nr 1 im. Tadeusza Kościuszki w Krasnymstawie. Dyrektor **Wojciech Maślona** informuje, że zadeklarowało się 12 osób. W pozostałych krasnostawskich technikach i liceach zgłosiły się tylko pojedyncze osoby. W I LO to zaledwie jeden uczeń, w II LO odpowiedziało około pięciu osób, a w Zespole Szkół nr 2 im. Bartosza Głowackiego nie zgłosił się nikt.

- W Zespole Szkół w Żółkiewce deklaracje złożyło trzech dorosłych uczniów, ale jeszcze czekamy, bo nie spłynęły wszystkie odpowiedzi. Z anonimowych ankiet wynika, że kilkanaście osób zaszczepiło się już indywidualnie - mówi dyrektor szkoły **Henryk Różyło**.

W związku z małym zainteresowaniem dyrektorzy nie będą tworzyć punktów szczepień w szkołach. Uczniowie i ich rodzice są wysyłani do przyszpitalnej przychodni w Krasnymstawie, gdzie będą umawiani na konkretny termin podania preparatu przeciw Covid-19. **GD**

Fundusz dołoży do usuwania azbestu

POW. KRASNOSTAWSKI Wojewódzki Fundusz Ochrony Środowiska i Gospodarki Wodnej w Lublinie ogłosił wyniki tegorocznego naboru na zadania dotyczące usuwania szkodliwego azbestu. Wśród 43 beneficjentów są gminy Rudnik i Żółkiewka oraz miasto Krasnystaw.

Rudnik otrzyma prawie 55 tys. zł. Żółkiewka dostanie niespełna 18 tys. zł. Na konto miasta wpłynie równo 11 tys. zł. Wszystkie gminy objęte naborem otrzymają 1,2 mln zł. Dzięki temu z województwa lubelskiego zostanie usuniętych kolejnych 3,8 tys. ton rakotwórczych materiałów.

- Z otrzymanych środków gminy sfinansują mieszkańcom wyłącznie koszty demontażu, zbierania, transportu i unieszkodliwienia odpadów zawierających azbest. Do dofinansowania nie kwalifikują się pozostałe koszty związane z zakupem i wykonaniem nowego pokrycia dachowego. Odpady zawierające azbest trafią na wyznaczone składowiska najpóźniej do połowy listopada br. - mówi **Marek Wieczerzak**, rzecznik prasowy WFOŚiGW w Lublinie. **GD**

eprasa.pl b5b3c18d8a

Z Chełma do Włodawy pociągiem?

CHEŁM Chełmianie i włodawianie, ale też mieszkańcy gmin Włodawa, Wola Uhruska, Ruda-Huta i Chełm mogą wziąć udział w konsultacjach społecznych w sprawie rewitalizacji połączenia Chełm - Włodawa.

Ankieta jest dobrowolna, a pozyskane z niej informacje zostaną wykorzystane wyłącznie w celu prawidłowego przygotowania analiz dla projektu. Na stronie m.in. chełmskiego ratusza znaleźć można link przekierowujący. Tam także jest link do materiałów pokazujących planowane zmiany. Inwestycja zakłada budowę nowego odcinka linii poza dotychczasowym przebiegiem, który ma być przedłużeniem linii do stacji Włodawa Miasto. Pytania dotyczą m.in. częstotliwości korzystania z transportu publicznego, w tym także oczywiście z połączenia kolejowego nr 81 na odcinku Chełm-Włodawa. Konsultacje dotyczą również oczekiwań w zakresie dostosowania infrastruktury kolejowej znajdującej się na terenie gmin będących na trasie planowanego pociągu.

Wyniki ankiety mają pomóc w zidentyfikowaniu potrzeb oraz oczekiwań mieszkańców. Chodzi o rekomendacje w zakresie zaproponowanych wstępnie korytarzy nowo projektowanej linii kolejowej. Mieszkańcy mogą zapoznać się z materiałami prezentującymi projekt, a następnie wypełnić ankietę w formie online. Link dostępny jest na stronie ratusza. **AN**

Pond 200 tys. na gminną drogę

GM. KAMIEŃ Wójt gminy Kamień Dariusz Stocki i skarbnik gminy Irena Jagiełło odebrali z rąk wojewody lubelskiego Lecha Sprawki symboliczny czek na kwotę 223 tys. 390 zł na przebudowę drogi gminnej Kamień Kolonia – Rudolfin – Majdan Pławanicki na odcinku Rudolfin - Majdan Pławanicki.

Otrzymane dofinansowanie stanowi 50 proc. kosztów kwalifikowanych, pozostałe pokryte zostaną z budżetu gminy Kamień.

W środę (15 września) w Urzędzie Wojewódzkim w Lublinie odbyło się uroczyste podpisanie umów i wręczenie symbolicznych czeków na realizację zadań drogowych dofinansowanych z Rządowego Funduszu Rozwoju Dróg. Wsparcie w powiecie chełmskim dostały jeszcze gminy: Ruda-Huta i Wojsławice.

- Gratuluję, że doszliście do tego etapu. Cieszy to, że kolejne drogi będą zmodernizowane bądź wybudowane na nowo. To jest jeden z ważnych elementów poprawy bezpieczeństwa mieszkańców naszego województwa, waszych wspólnot powiatowych i gminnych. Dziękuję za to, że wiele przedsięwzięć jest realizowanych wspólnie na danym terenie w porozumieniu między powiatem a samorządem gminnym. Dziękuję za sprawne przygotowanie dokumentacji, która pozwoliła na to, że dzisiaj te umowy możemy podpisać – podkreślił na spotkaniu wojewoda **Lech Sprawka**.

(opr. apm)

Spotkanie z artystką ludową

GM. CHEŁM Lokalna twórczyni ludowa Stanisława Mąka była gościem uczniów ze Szkoły Podstawowej w Strupinie Dużym. Spotkanie zorganizowano w ramach projektu realizowanego przez Muzeum Ziemi Chełmskiej „Papier, nożyce, talent. Opowieść o chełmskich wycinankarkach".

- Szkoła w Strupinie Dużym jest partnerem projektu. Dziękujemy dyrektor **Ewie Gruszy** i **Jowicie Mróz** za pomoc w organizacji wydarzenia i koordynowanie przygotowań - mówi **Ilona Sawicka** z chełmskiego muzeum.

Okazuje się, że spotkanie w szkole pod hasłem „Z tradycji wzięte" sprawiło ogromną frajdę, zarówno artystce, jak i uczniom.

Stanisława Mąka jest uznaną twórczynią ludową, wszechstronnie uzdolnioną, głównie kojarzoną z malarstwem, rzeźbą i pisankarstwem. Wycinankarstwo jest najmniej znaną i spopularyzowaną dziedziną jej twórczości, choć jej wartość artystyczna jest wysoko oceniana przez etnografów. Pięknie opowiada o swoich pasjach i chętnie dzieli się doświadczeniem z innymi.

- Wycinanki Stanisławy Mąki bazują na formie charakterystycznej dla regionu lubelskiego. Dominuje w nich jeden kolor, przewaga płaszczyzny nad ażurem, są to symetryczne kompozycje zamknięte w kole lub kwadracie, przedstawiające sylwetki ludzi i zwierząt w ruchu. Jej prace wywodzą się i są kontynuacją tradycyjnej lubelskiej wycinaki ludowej. Wśród wykonywanych przez nią wzorów są takie, które pamięta od swojej matki, ale lubi także tworzyć prace będące twórczą interpretacją tradycyjnych wzorów. Charakteryzuje je rytm, symetria, zachowanie równowagi wieloosiowego układu, zdecydowana kolorystyka o wyrazistych czystych barwach - opisuje twórczość artystki Sawicka.

Stanisława Mąka tworzy wycinanki nie tylko dekoracyjne, ale zawiera w nich również narracje na tematy związane z życiem wsi, jej zwyczajami, obrzędami, pracą. Pokazuje w nich pieczenie chleba, orkę, kobiety karmiące kury. Lubi przedstawiać także zwierzęta. **AN**

Album o zapomnianym Wołyniu

CHEŁM 21 września o godz. 17 w sali widowiskowej Chełmskiej Biblioteki Publicznej odbędzie się prezentacja albumu wołyńskiego, nad którym pracował Krzysztof Kołtun. W publikacji zgromadził i opisał 1500 fotografii.

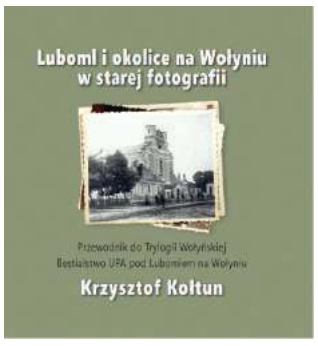

Większość fotografii pokazuje Wołyń sprzed II wojny światowej. To kraina utracona, której nikt już nie zobaczy i nie odnajdzie. Tych krajobrazów i dróg już nie ma, podobnie jak większości rzymskokatolickich cmentarzy. Zniknęło ponad 250 kościołów i klasztorów, a także starych cerkwi unickich. Wśród fotografii są też bohaterowie Trylogii Wołyńskiej. Jest ich dużo: na przygodnych lub rodzinnych fotografiach, odpustach, weselach i pogrzebach.

- Zważywszy na historię i losy „ludzi stamtąd", trzeba przyznać, że fotografia była drogą dziedziną sztuki, ale fotografowano się z chęcią, nie patrząc na koszty. Inteligencja, szczególnie nauczyciele, a później (w ostatnich latach wołyńskich) studenci i urzędnicy, chętnie fotografowali architekturę, krajobrazy, a nawet kwiaty. Było to boże natchnienie i przeczucie, że jest to jedyne i ostatnie spojrzenie na taki Wołyń, gdzie od wieków żyli Polacy i zachowane dziedzictwo przetrwało do II wojny światowej. Śmiało można powiedzieć, że fotografie ocaliły pamięć setek ludzi, których umieściliśmy w albumie i całą aurę ich życia - wyznaje miłośnik Kresów Krzysztof Kołtun.

Wstęp wolny. **AN**

Polak, Gruzin dwa bratanki

CHEŁM W ubiegły czwartek w Chełmskim Domu Kultury wiceprezydent Dorota Cieślik podpisała list intencyjny o współpracy Chełma z miastem Ozurgeti z Gruzji.

Podczas spotkania odbyła się prezentacja potraw kuchni gruzińskiej i polskiej, a także występy polskich i gruzińskich zespołów regionalnych, natomiast punktem kulminacyjnym było podpisanie dokumentu intencyjnego.

- Współpraca oparta na partnerstwie będzie polegać na wymianie doświadczeń w ramach zarządzania miastami, a związanych z edukacją, kulturą, promocją gospodarczą i biznesową - informują urzędnicy. - Niewątpliwie współpraca ta przyniesie wiele korzyści mieszkańcom obydwu miast i stanie się bodźcem do rozwoju społeczno-ekonomicznego, kulturalnego i edukacyjnego.

Ozurgeti jest malowniczym miasteczkiem w zachodniej Gruzji, stolicą regionu Guria, położonym nad rzeką Natanebi. Liczy około 15 tys. mieszkańców. Co ciekawe, w mieście znajduje się teatr dramatyczny oraz muzeum historyczne, w którym przechowywana jest szpada Napoleona Bonaparte. **AN**

CONCEPT STAL

Przedsiębiorstwo „Concept Stal", wiodący producent linii do cięcia i profilowania blach, w związku z dynamicznym rozwojem firmy **poszukuje**:

OPERATOR CNC - z możliwością przyuczenia
- Wykształcenie średnie lub techniczne,
- Znajomość rysunku technicznego,
- Znajomość obsługi komputera,
- Sumienne wykonywanie powierzonych obowiązków,
- Mile widziane doświadczenie w obsłudze i programowaniu maszyn CNC.

ELEKTRYK - z możliwością przyuczenia
- Doświadczenie zawodowe, ważne uprawnienia,
- Znajomość rysunku technicznego,
- Montaż i podłączanie maszyn, urządzeń, silników, szaf sterowniczych,
- Praca na obiektach przemysłowych,
- Wykonywanie prac elektrycznych: montaż tras kablowych, układanie kabli, podłączenia.

TECHNIK / RYSOWNIK CAD
- Praca w środowisku CAD (SOLID EDGE),
- Umiejętność pracy indywidualnej i grupowej,
- Wykonanie dokumentacji wykonawczej i powykonawczej,
- Aktualizacja i archiwizacja dokumentacji technicznej dla wykonanych obiektów.

SPECJALISTA ds. SPRZEDAŻY
- Preferowane studia wyższe – kierunki: handel, zarządzanie, marketing, ekonomia,
- Wiedza z zakresu technik sprzedaży i negocjacji,
- Wysokie umiejętności komunikacyjne i interpersonalne oraz zdolność negocjacji,
- Znajomość języków obcych.

ZAINTERESOWANE OSOBY PROSIMY O PRZESŁANIE CV NA ADRES: kadry@conceptstal.pl
KONTAKT TELEFONICZNY: +48 82 564 00 66
6188

eprasa.pl b5b3c18d8a

Będzie nowa rada seniorów

CHEŁM Prezydent Chełma ogłosił nabór kandydatów na członków Chełmskiej Rady Seniorów. Kto może zostać radnym-seniorem? Każdy, kto ukończył 60 lat i jest mieszkańcem Chełma.

Kandydatów na członków Chełmskiej Rady Seniorów mogą zgłaszać środowiska senioralne, czyli organizacje pozarządowe oraz podmioty prowadzące działalność na rzecz seniorów na terenie miasta. Mogą to być stowarzyszenia zwykłe, uczelnie wyższe, uniwersytety trzeciego wieku, kluby seniorów oraz każda pełnoletnia osoba fizyczna. Co ważne, jeden przedstawiciel może zgłosić tylko jednego kandydata.

- Zgłoszenia kandydatów na członków Chełmskiej Rady Seniorów należy dokonać na specjalnej karcie. Należy dołączyć oświadczenie kandydata na członka Chełmskiej Rady Seniorów - informują urzędnicy.

Karty zgłoszeniowe wraz z oświadczeniami, w zaklejonej kopercie z dopiskiem „Chełmska Rada Seniorów", należy składać do 27 września w Urzędzie Miasta Chełm, (I piętro budynku – kancelaria ogólna pok. 19) lub przesłać pocztą na adres: Urząd Miasta Chełm ul. Lubelska 65. do 27 września.

Zgodnie ze statutem, Chełmska Rada Seniorów ma charakter konsultacyjny, doradczy i inicjatywny. Za pełnienie funkcji radni nie pobierają diet. Kadencja Rady Seniorów trwa dwa lata.

Radę powołuje prezydent. Może ona składać się od 12 do 15 członków. W gronie tym muszą się też znaleźć przedstawiciele seniorów wskazanych przez przewodniczącego rady miasta i prezydenta spośród osób niezatrudnionych w Urzędzie Miasta Chełm. **AN**

Malarstwo pani Alicji

CHELM Chełmska Biblioteka Publiczna oraz Związek Plastyków Artystów Rzeczypospolitej Polskiej zapraszają na wernisaż wystawy malarstwa Alicji Brzozowskiej-Szuszlak. Otwarcie 24 września o godz. 17.

Alicja Brzozowska-Szuszlak urodziła się w Rybnicy na Roztoczu. Mieszka i pracuje w Chełmie i Okunince. Jest absolwentką UMCS w Lublinie, gdzie uzyskała magisterium na wydziale ekonomii, ukończyła studia podyplomowe na wydziale artystycznym na kierunku malarstwo. Jest członkinią Związku Plastyków Artystów Rzeczypospolitej Polskiej oraz Stowarzyszenia Pastelistów Polskich.

Wystawa nosi tytuł „Od strony Gwarka". Prace artystki będzie można oglądać w galerii Nova ChBP (ul. Partyzantów 40, Chełm). Warto dodać, że Brzozowska-Szuszlak swoje prace prezentowała na wielu wystawach indywidualnych i zbiorowych. Malarka specjalizuje się w pejzażach, kwiatach, portretach w technice olejnej, pastelі i akwareli. **AN**

5101
Chełmski Dom Pogrzebowy
Firma Łukowiec
Organizujemy pogrzeby na wszystkich cmentarzach i zajmujemy się transportem międzynarodowym zmarłych.
Chełm ul. Szpitalna 49
82-564 36 07
602 469 287
www.łukowiec.pl
Przeprowadzamy kremację w ciągu kilku godzin.
Posiadamy własną kaplicę i chłodnię.
Nasza firma jest Zarządcą Cmentarza Parafialnego w Chełmie przy ul. Lwowskiej.
Wszystkie czynności związane z pogrzebem, ekshumacją, pracami kamieniarskimi i budowlanymi muszą zostać uzgodnione w naszym biurze:
ZAKŁAD POGRZEBOWY
Chełm ul. Poległych 1
82-542 18 56 602 373 203
www.zakładpogrzebowychelm.pl
USŁUGI CAŁODOBOWE - BEZGOTÓWKOWE
Wypłacamy Zasiłki Pogrzebowe ZUS i KRUS Przed Pogrzebem

CHEŁM Akcja pomocowa podsumowana

Imponująca zbiórka dla dorosłych niepełnosprawnych

W ramach projektu Dobro Bez Hamulców udało się zebrać na rzecz stowarzyszenia 25+ Nasza Przyszłość ponad 9 tys. zł. W akcję bardzo zaangażował się Ryszard Stawiarski, który na swoim wózku inwalidzkim, w tym szczytnym celu, pokonał ponad 100 km.

- Wszystkim składam ogromne podziękowania, w imieniu swoim i wszystkich członków stowarzyszenia. Moi drodzy, to co robicie dla nas, każdy wasz gest, słowo, poświęcony czas jak i wasze ciężko zarobione pieniądze, które inwestujecie w zbiórkę na rzecz stowarzyszenia, są dla podopiecznych szalenie ważne. Dajecie nam wszystkim poczucie, że jesteśmy widoczni, że jesteśmy ważni. Lata, jakie nasi podopieczni przebywali w domu, utwierdziły ich w przekonaniu, że są zdani sami na siebie, pomijani. Od kilku lat to się zmienia. Każdy wasz nawet najdrobniejszy gest, uśmiech, gdy się mijamy na ulicy, sprawia, że serce bije szybciej. Dziękujemy wam za wszystko. Mamy wobec was ogromny dług wdzięczności, który będziemy spłacać, ofiarując naszą pomoc każdemu, kto po nią się zgłosi - podsumowuje **Agnieszka Filipczuk**, prezes Stowarzyszenia 25+ Nasza Przyszłość.

Fundacja Jest Otwarte, która była głównym organizatorem przedsięwzięcia, podsumowała zbiórkę internetową, zbiórkę publiczną oraz licytacje. Zebrano na rzecz Stowarzyszenia 25+ Nasza Przyszłość 9 102, 68 zł, 5 euro i dwie monety w nieustalonej jeszcze walucie.

- To było największe wydarzenie w historii Dobra Bez Hamulców oraz Fundacji Jest Otwarte. Nigdy nie bylibyśmy w stanie tego osiągnąć, gdyby nie towarzyszący nam ludzie. Pewnie niebawem wrzucimy jakiś post od Stowarzyszenia 25+ z newsami, co u nich słychać. Wszyscy możemy świętować z poczuciem, że zrobiliśmy coś naprawdę dobrego - podsumowuje fundacja.

Pieniądze ze zbiórki, jak podkreśla prezes stowarzyszenia, zostaną na pewno wydane dobrze i mądrze.

- Na początku października mamy walne zebranie, wspólnie zastanowimy się, jak rozdysponować te pieniądze. Potrzeb jest sporo. Jedna z nich to wprowadzenie, choć raz w tygodniu, dla naszych podopiecznych zajęć z rehabilitacji ruchowej, której obecnie nie mają w ogóle - tłumaczy Filipczuk. - Myślimy też nad zmianą siedziby, ponieważ robi nam się trochę ciasno. Nowy lokal na pewno będzie wymagał remontu. **AN**

Wieża czynna tylko w weekend

CHEŁM Sezon turystyczny powoli dobiega końca. Bazylika zamyka więc w dni powszednie taras widokowy na dzwonnicy. Z atrakcji turystycznej będzie można korzystać wyłącznie w sobotę i niedzielę.

Dzwonnica przy bazylice, na której znajduje się taras widokowy, będzie dostępna w weekendy w godz. od 10 do 18.

- Taras widokowy na dzwonnicy kościoła mariackiego w Chełmie jest dostępny w miesiącach letnich. W pozostałych okresach zainteresowane osoby bądź grupy mogą wejść na wieżę po uprzednim ustaleniu w kancelarii - informują władze parafii.

Aby podziwiać Chełm z góry, dorośli muszą wykupić bilet za 4 zł, wejściówka dla dzieci do 14 lat kosztuje 2 zł. **AN**

Kulturalna Jesień w Wojsławicach

GM. WOJSŁAWICE Przełom września i października w Wojsławicach zapowiada się niezwykle interesująco. W piątek, 24 września w Domu Kultury o godzinie 20 w ramach „Filmowego Klubu Wędrowycza" wyświetlony będzie film **Kingi Dębskiej** pt. „Zabawa, zabawa".

W sobotę, 25 września w Ośrodku Dawnych Kultur i Tradycji w Rozięcinie odbędzie się druga edycja imprezy Kultura, Tradycja... i Placki. W tym roku, oprócz występów artystycznych, warsztatów oraz biesiady przy ognisku, zorganizowane będą tradycyjne wykopki motyczkowe oraz konkursy ziemniaczane. Start o godzinie 14. Zapisy na warsztaty i wykopki pod nr tel. 82 566 91 53.

10 października o godzinie 17 w Domu Kultury w Wojsławicach wystąpi **Grażyna Łobaszewska** wraz z supergrupą Ajagore. Odbiór wejściówek w domu kultury. Powinny być dostępne do 30 września. **DBEZ**

Kompleksowe Usługi Pogrzebowe
KOMPLEKS
Zakład Usług Pogrzebowych
24h
Chełm, ul.Rejowiecka 93
Rejowiec Fabr., ul. Dworcowa 4
82 566 40 53
502 791 454
2640

Świętuj z Ballo

CHEŁM Zespół Tańca Jazzowego Ballo z Młodzieżowego Domu Kultury w Chełmie świętuje swoje 12 urodziny. Z tej okazji 27 września odbędzie się koncert pod tytułem Urodzinowe Spotkania z Tańcem Jazzowym. Początek o godz. 18

Fot. Ewelina Karczmarska-Bielecka

- Na scenie, oprócz tancerzy pięciu grup zespołu, pojawią się zaproszeni goście: IMPRO TEATR z MDK Chełm, **Zuzanna Krzywicka** z Teatru Tańca GRAWITAN w Lublinie oraz Mini Formacja SALTATORES z Samorządowego Ośrodka Kultury w Leśniowicach – zdradza **Sabina Englot**, nauczyciel MDK, która prowadzi Zespół Tańca Jazzowego Ballo.

Zaplanowano także dwa spektakle: „Dziewczynka z zapałkami" i „Zły duch Etanol". Koncertowe cegiełki będą dostępne bezpośrednio przed wydarzeniem w ChDK (przed salą widowiskową).

Zespół Ballo tworzą cztery grupy zróżnicowane pod względem wieku i umiejętności tanecznych. Najmłodsza grupa BALERINKA to dzieci w wieku przedszkolnym, kolejna – BALLO JUNIOR to dziewczęta w wieku wczesnoszkolnym, trzecia – BALLO II to grupa średnio zaawansowana stworzona przez dziewczęta ze starszych klas szkół podstawowych. Natomiast grupa BALLO I – to najstarsza i reprezentacyjna formacja, w której trenują dziewczęta z najstarszych klas szkół podstawowych, i szkół średnich.

Każda z grup co roku bierze udział w wielu konkursach i przeglądach tanecznych. Tradycyjnie kilka razy w roku BALLO wyjeżdża do profesjonalnych instytucji kultury oglądać zawodowych tancerzy na scenie. Najważniejszy dzień w roku dla Zespołu Tańca Jazzowego BALLO to Karnawałowe Spotkania z Tańcem Jazzowym, podczas których BALLO prezentuje swój roczny dorobek artystyczny. **AN**

Odeszli...

Marianna Tkaczuk, 92 lata
Helena Duniec, 96 lat
Stanisław Oleszczuk, 78 lat
Jan Chwedczuk, 87 lat
Henryk Kornas, 67 lat
Barbara Załoga, 74 lata
Edward Kowalczuk, 82 lata
Stefania Kogutiuk, 94 lata
Jerzy Pogorzelski, 71 lat
Henryk Urbański, 78 lat
Czesława Szmuryło, 92 lata
Czesława Kamińska, 90 lat

eprasa.pl b5b3c18d8a

Jest w orkiestrach dętych jakaś siła...

Pierwszy raz jako Orkiestra Dęta Cementowni Chełm wystąpili w 1971 roku. Początki nie były łatwe. W międzyczasie zmieniła się Polska, zmieniła się cementownia, a nawet publiczność i tylko muzyka wygrywana na dęciakach wciąż brzmi tak samo radośnie... Tak, że noga sama chodzi i chciałoby się pójść w tany...

Orkiestrę Dętą Cementowni Chełm utworzyła w mieście grupa muzyków amatorów, którzy zbierali się w wolnych chwilach, aby razem pograć. Członkami orkiestry w większości byli pracownicy zakładu oraz uczniowie szkoły przyzakładowej, zwanej w mieście potocznie cementówką. W czasie kilkudziesięciu lat istnienia przez orkiestrę „przewinęło się" kilkudziesięciu muzyków. Wielu z nich obecnie gra w zawodowych orkiestrach dętych na terenie całego kraju, a także poza jego granicami. Wielu byłych muzyków występowało lub nadal występuje w filharmoniach, zespołach cyrkowych czy orkiestrach kameralnych.

Początki

Orkiestra Dęta Cementowni Chełm zadebiutowała występem podczas pochodu 1-majowego w 1971 roku. Pierwszym kapelmistrzem orkiestry został **Leszek Wijata.**

- Przychylność i zainteresowanie kierownictwa Kombinatu Cementowego Chełm oraz dobre warunki stworzone przez Zakładowy Dom Kultury, a także solidna praca całego zespołu sprawiła, że orkiestra tuż po skrzyknięciu się muzyków rozpoczęła próby i występy - przypomina **Edmund Wojciszko,** związany z Orkiestrą od 1979 roku po dziś dzień.

Na sukcesy muzyków nie trzeba było długo czekać. Orkiestra coraz więcej koncertowała nie tylko w samym Chełmie, ale także w kraju. Z pucharami wracała z przeglądów i festiwali. Obecna była na wielu (socjalistycznych) budowach wykonywanych przez polskich specjalistów w Czechosłowacji, NRD czy ZSRR, a także - o czym niewielu wie - witała powracających z turystycznego rejsu MS „Batory" w gdyńskim porcie.

W 1979 roku prowadzenie orkiestry powierzono dyrygentowi **Tadeuszowi Ćwiekowi**. Zmiana kapelmistrza, jak wspomina Wojciszko, przyczyniła się do jeszcze wyższego poziomu muzycznego zespołu. Choć z zespołem Ćwiek już nie współpracuje, wciąż ma do niego sentyment. Był na ostatnim jubileuszu orkiestry. Wszystko wskazuje na to, że pojawi się też na tym, który już za kilka dni. Z muzykami pracował przez 30 lat.

W tym czasie orkiestra została też organizatorem przeglądu orkiestr dętych Przedsiębiorstw Wiążących Materiałów Budowlanych.

- To było naprawdę wyjątkowe wydarzenie i pełna integracja z muzykami z całego kraju - wspomina Wojciszko. - Koncerty odbywały się w Chełmie, a zakwaterowanie wszyscy mieli nad Jeziorem Białym. Wtedy w repertuarze mieliśmy głównie marsze, walczyki czy polki.

Muzycy windowali poziom na konkursach i zdobywali nagrody. Półka z pucharami, która jest w sali prób, prezentuje się imponująco.

- Właśnie z jednym z takich wyjazdów na przegląd związana jest pewna śmieszna sytuacja. Podczas jednego z występów orkiestra w czasie marszu podzieliła się na... **Wiesia Jarockiego,** który grał na tubie i resztę. Cała orkiestra skręciła bowiem w prawo, a on został sam i poszedł prosto. Dlaczego? Do dzisiaj nie wiem, ale nieźle się z tego uśmialiśmy - opowiada Wojciszko.

W tamtych czasach orkiestra funkcjonowała przy cementowni, kapelmistrz był na etacie w zakładzie, a muzycy na umowach zleceniach. Nikt nie musiał się martwić o instrumenty. Sala prób, podobnie jak teraz, znajdowała się na terenie biurowca.

Muzyka to nasza pasja

W ramach przekształceń własnościowych chełmską cementownią zarządzali m.in. Grecy, Niemcy, Anglicy. Przez ten czas żaden z właścicieli nie kwestionował racji bytu orkiestry. Gdy powstał Cemex, uznano, że zadaniem koncernu jest produkcja cementu, a nie utrzymywanie artystycznych formacji. Rozstanie z zakładem nastąpiło z końcem 2009 roku.

- Nasze próby znalezienia sponsora spełzły na niczym. Nie znaczy to jednak, że nie mamy ludzi nam życzliwych. Takim człowiekiem jest na pewno **Tadeusz Radzięciak**, prezes CEMEX Polska i dyrektor Cementowni Chełm, który w miarę możliwości pomaga i wspomaga nas - podkreśla Edmund Wojciszko. - Dzięki jego życzliwości próby nadal odbywają się na terenie zakładu. Nasz wizerunek to wciąż stroje górnicze. Dzięki jego wsparciu możemy nadal funkcjonować.

Obecnie orkiestra utrzymuje się jedynie z funduszy, jakie zarobi na występach. Większość muzyków gra na swoich instrumentach, poświęca swój wolny czas na próby. W miejsce muzyków, którzy odeszli, przyszli kolejni, z nowym zapasem sił i pozytywnej energii. Zmienił się także kapelmistrz, został nim **Marian Kłysz,** oraz sceniczny wizerunek Orkiestry i jej repertuar. Muzycy znakomicie odnaleźli się w rytmach **Glena Millera, Franka Sinatry,** Queen, Abby, Santany, Europy itd.

- To wspaniała grupa muzyków, dlatego jest dla mnie ogromną radością, że mogę z nimi pracować. Znają się na muzyce i mają duży potencjał. Gdyby nie ich zapał i miłość do muzyki, tej orkiestry już by nie było - podkreśla obecny kapelmistrz. - Wszystkich nas mobilizuje pasja do grania i poczucie misji, że trzeba będzie to komuś przekazać.

Obecnie Orkiestra liczy ok. 35 muzyków. Są to osoby, które grają w niej od początku, ale też ludzie młodzi, których do zespołu ściągnął nauczyciel II LO w Chełmie **Krzysztof Olejniczak.**

- Niestety, są instrumenty, na których nie uczy się teraz grać w szkołach muzycznych, dlatego to ostatni moment, aby przekazać technikę młodym. Bez tego orkiestra niedługo może mieć problem ze składem - tłumaczy Marian Kłysz.

Jak podkreśla, do dalszej pracy na rzecz zespołu zawsze motywowała go żona, mówiąc, że przecież orkiestra w Chełmie musi być!

- Tego się trzymam i to dodaje mi siły. Śledzę wydawnictwa muzyczne w internecie, szukam dobrych aranży i wierzę w naszych muzyków - dodaje Kłysz.

Niczyja orkiestra...

Wszystko, co wydarzyło się w ciągu ostatnich 50 lat, przechodzi właśnie do historii. Efekt, który można oceniać podczas występów orkiestry, wymaga najpierw długich lat nauki gry na instrumencie, a później dziesiątek godzin spędzonych na próbach, aby wypracować odpowiednie brzmienie.

- Dziś wszyscy muzycy mogą być z siebie dumni – osiągnęli bardzo dobry poziom. Przede wszystkim dlatego, że trwali w swojej pasji nie tylko w czasach, które były im przychylne, ale też w ostatnich latach, gdy jedyną nagrodą za wysiłek i reprezentowanie zakładu była satysfakcja z dobrze wykonanej pracy - podkreśla Wojciszko.

Jeszcze do niedawna w Chełmie było siedem orkiestr dętych, została już tylko jedna. Choć działa na terenie miasta, miejską orkiestrą nie jest. Nie jest też orkiestrą cementowni, bo zakład w dawnej formie już nie istnieje...

AN

Orkiestra Dęta Cementowni Chełm

zaprasza na

Jubileuszowy koncert z okazji 50. rocznicy istnienia,

który odbędzie się na

Placu Łuczkowskiego w dniu 26.09.2021 o godz.15.30.

W programie m.in. utwory takich wykonawców jak:

Glenn Miller, Louis Armstrong, Quen, Frank Sinatra, Carlos Santana

6184

eprasa.pl b5b3c18d8a

MARIUSZ GADOMSKI PRZYPOMINA WSTRZĄSAJĄCE HISTORIE SPRZED LAT...

KLĄTWA WOJSŁAWICKIEGO RABINA

Przy czterech wjazdach do Wojsławic stoi pięć kapliczek wotywnych. Zostały wzniesione w drugiej połowie XVIII wieku, gdy Wojsławice były miastem. Ponoć chronią mieszkańców przed klątwą człowieka niesłusznie oskarżonego o morderstwo...

Wojsławice mają swoją mroczną historię, która przypomina scenariusz makabrycznego horroru. Nie jest to legenda spreparowana na potrzeby turystów. Straszne wydarzenia rozegrały się naprawdę.

Bestialski mord

Włościańska rodzina **Andrzejuków** mieszkała we wsi Czarnołozy. W osiemnastym wieku było to nieomal przedmieście Wojsławic. Mieli 2,5-letniego syna **Mikołaja**.

27 marca 1761 r. chłopczyk zaginął. Bawił się przy drodze wiodącej ku miasteczku i nagle zniknął. Rodzice wraz z sąsiadami, którzy włączyli się do pomocy, przetrząsnęli całą wieś (w drugiej połowie XVIII wieku Czarnołozy liczyły niespełna 10 domostw), ale chłopiec jakby zapadł się pod ziemię.

Dopiero po zmierzchu go znaleziono. Niestety, dziecko było martwe. Zmasakrowane zwłoki leżały w kępie łoziny rosnącej przy rzece Wojsławce. Rozpacz rodziców była niewyobrażalna. Matka wyrywała sobie włosy z głowy, ojciec załamywał ręce.

Kilka rzeczy było dziwnych. Po pierwsze, małego Mikołaja znaleziono w miejscu, które zostało wcześniej przeszukane. To logiczne – skoro poszukiwania prowadzono w całej okolicy, to nie omieszkano sprawdzić też brzegu rzeki, tym bardziej że kępa łoziny, gdzie leżało ciało, rosła w bliskim sąsiedztwie obejścia Andrzejuków. W związku z tym nasuwało się przypuszczenie, że ktoś tu przeniósł martwego chłopca.

Po drugie, zwłoki były nagie. Ubrania nigdzie nie znaleziono. A przecież niespełna trzyletni chłopczyk nie byłby w stanie samodzielnie się rozebrać.

I po trzecie, na całym ciele dziecka znajdowały się rany kłute, zadane ostrym narzędziem. Nikt nie miał wątpliwości: to nie był nieszczęśliwy wypadek, lecz bestialskie morderstwo.

Wieść o znalezieniu zmasakrowanych zwłok synka Andrzejuków błyskawicznie rozniosła się po okolicy. W iście ekspresowym tempie znaleziono „winnych" tej okropnej zbrodni. Zabójstwo Mikołaja Andrzejuka zostało uznane za mord rytualny, którego sprawcami mieli być Żydzi, stanowiący w drugiej połowie XVIII wieku znaczący odsetek mieszkańców Wojsławic.

W Wojsławicach, w odróżnieniu od wielu innych miejsc w Polsce, opowieści o Żydach mordujących dzieci na macę, przez długi czas nie znajdowały podatnego gruntu. Gmina żydowska istniała w tu od XVI wieku. Żydzi zasiedlali głównie domy przy rynku. Prowadząc działalność handlową i rzemieślniczą, przynosili właścicielom miasteczka pokaźne zyski. Właściciel Wojsławic, wojewoda wołyński **Mikołaj Potocki**, był człowiekiem rozumiejącym prawa ekonomii i z tego względu tolerował obecność Żydów.

Świadek oskarżenia

Sytuacja zaczęła się zaogniać po śmierci wojewody w roku 1749. Stery rządów w miasteczku przejęła po nim synowa, **Marianna Teresa Potocka**, która słynęła z radykalnych poglądów religijnych. Nigdy nie ukrywała wrogości wobec wyznawców judaizmu. Po znalezieniu zwłok Mikołaja Andrzejuka otwarcie wystąpiła przeciwko wojsławickim Żydom, obwiniając ich o zbrodnię.

Podstawą oskarżenia ich o mord rytualny na chłopcu nie było jednak wystąpienie Potockiej, lecz zeznanie pewnej kobiety, która przedstawiła się jako żona jednego z wojsławickich rabinów. Zgłosiła się do duchowieństwa katolickiego, a następnie powtórzyła zeznanie w obecności administratora miasta, burgrabiego **Adama Rojeckiego**.

- Ciężko mi przychodzi powiedzieć prawdę, ale wobec tej krwi niewinnie przelanej milczeć nie mogę – obwieściła drżącym głosem. - Wszystko, co wiem o zbrodni tego dziecięcia, przekazać zamierzam.

Kobieta złożyła zeznanie obciążające Żydów z Wojsławic i innych pobliskich miejscowości odpowiedzialnością za morderstwo w celu rytualnym Mikołaja Andrzejuka. W następstwie tego oskarżenia do więzienia zostało wtrąconych sześciu Żydów, m.in. rabini wojsławiccy **Sender Zyskieluk** i **Henryk Józefowicz** oraz seniorzy gminy: **Lejba Moszkowicz - Siennickim** zwany i **Josek Szymołowicz**, właściciel sklepu w Wojsławicach. Kilku podejrzanych zbiegło.

Sprawa trafiła do sądu kryminalnego w Krasnymstawie. W aktach procesowych można przeczytać, że zamordowanie chrześcijańskiego dziecka uknuli przedstawiciele okolicznych kahałów, m.in. z Wojsławic i Chełma. Zbrodniczy zamysł narodził się w okresie poprzedzającym święto Pesach, które w 1761 r. wypadało pod koniec marca. Żydzi wojsławiccy wiedzieli o małym chłopcu, mieszkającym na skraju wsi Czarnołozy, często biegającym samopas bez opieki osób starszych.

Uprowadzone dziecko miało zostać zamordowane w sklepie Joska Szymołowicza. „(...) rabin wojsławski nożem do obrzezania im zwyczajnego służącym ranę w ręce prawej, w żyle mediannie i w palcu małym zadał i tak poczęte przez rabina okrucieństwo inni także na to zgromadzeni Żydzi wykonywali i ciało dziecięce mocno (jako też urzędowa obdukcyja i okazowane ciała opiewa) pokłuli i krew niewinną do ostatniej kropli wytoczyli i gdyby im był czas pozwolił w beczkę do męczenia niemowląt umyślnie zgotowaną pomienioną dziecinę włożyć byli zamyślili." („Złość żydowska w zamęczeniu dzieci katolickich przez list następujący i dekrety grodzkie wydana", Lublin 1774).

Następnie oskarżeni mieli wytoczyć z chłopca krew i podzielić ją między siebie. Planowali też rozesłać ją w małych naczyniach do współwyznawców z okolicznych miast i wsi. Martwe ciało Mikołaja przewieziono do Czarnołozów. Mieszkający tam niejaki **Mortek** miał je podrzucić w krzakach nad Wojsławką, kiedy już trwały poszukiwania dziecka.

Prawda była szokująca

Rabin Józefowicz nie doczekał końca procesu. Spodziewając się wyroku śmierci, sam ją sobie zadał, popełniając w więzieniu samobójstwo przez powieszenie.

Pozostałych oskarżonych sąd skazał na poćwiartowanie żywcem. Ci zaś, którzy zdecydowaliby się przyjąć chrzest, mieli zostać ścięci mieczem. Podsądni, z wyjątkiem jednego, przystali na to. Wyroki zapadły we wtorek przed dniem świętych Wita i Modesta, czyli w czerwcu 1761 r.

Po wykonaniu egzekucji przez kata, ochrzczeni zostali pochowani w obrządku katolickim. Natomiast ciało rabina, który popełnił samobójstwo, uwiązano u końskiego ogona, następnie wleczono przez całe miasto i na koniec spalono na stosie, a proch został „na wiatr rozrzucony".

Po procesie rozpętało się piekło. Mieszczanie wojsławiccy zaczęli podejmować próby wyrzucenia Żydów z miasteczka. Ten cel został niebawem osiągnięty.

Jednak jeszcze przed wydaniem przez krasnostawski sąd wyroków skazujących, pojawiły się wątpliwości co do prawdziwości zarzutów. Wskazywano nikłość oskarżenia opartego de facto na jednym zeznaniu (te, które wymuszono torturami, nie miały wartości). W aktach sądowych nie ma słowa na temat badania domniemanego miejsca zbrodni, a przecież gdyby do morderstwa doszło w sklepie Joska Szymołowicza, to powinny zachować się tam jakieś ślady.

Prawda o zabójstwie Mikołaja Andrzejuka okazała się szokująca. Kobieta, która złożyła zeznanie obciążające Żydów, nie była żoną rabina, lecz wysłanniczką tajemniczej sekty religijnej, która kilka miesięcy wcześniej osiadła w Wojsławicach. Byli to frankiści.

Nazwę przyjęli na cześć swojego przywódcy, **Jakuba Lejbowicza Franka** (1726-1791), żydowskiego kupca, mistyka, cadyka, filozofa, kabalisty, działacza społeczno-politycznego, reformatora religijnego i samozwańczego proroka. Frank zajmował się także astrologią i alchemią, a pod koniec życia został... baronem. Z całą pewnością był charyzmatycznym przywódcą, żądnym władzy nad umysłami i majątkami żydowskich tłumów i człowiekiem nieprzebierającym w środkach, by ten cel osiągnąć.

Jakub Frank urodził się na Podolu. Od wczesnej młodości był zwolennikiem ruchu sabataistycznego, którego jednym z głównych założeń było łączenie się z Bogiem w ekstazie i odrzucenie praktyk judaizmu. Jako heretyk został usunięty z gminy żydowskiej i obłożony anatemą. Przebywał m.in. w Turcji, gdzie studiował kabałę. Ogłosił się Mesjaszem i utworzył w Salonikach własną szkołę religijną, opartą na założeniach sabataistycznych.

W połowie XVIII wieku polscy zwolennicy tego nurtu namówili Franka do powrotu do Rzeczpospolitej. Tu utworzył sektę, której zwolennicy nazwali się frankistami. Powstała sprawna organizacja, w której obowiązywało ślepe posłuszeństwo i wykonywanie wszystkich poleceń przywódcy.

Nauka Franka odrzucała Talmud, nakazywała natomiast przyjęcie chrztu. Przyjęcie katolicyzmu było sprytnym zabiegiem, mającym na celu pozyskanie przychylności polskiego duchowieństwa. Jednakże frankiści oddawali się praktykom bardzo odległym od religii chrześcijańskiej. Należały do nich m.in. orgiastyczne rytuały, polegające na... wymianie żon między członkami sekty i ponoć na uprawianiu kazirodczego seksu.

Frankiści popadali w konflikty z prawowiernymi Żydami, którzy ich nienawidzili i próbowali postawić przed sądami rabinackimi. Jakub Frank umiał sobie jednak doskonale radzić z wrogami.

Pod koniec 1760 albo na początku 1761 r. grupa frankistów osiedliła się w Wojsławicach. Marianna Potocka przyjęła neofitów z otwartymi ramionami, oddając im na siedzibę jeden ze swoich dworków. Cel przybycia został jasno określony przez guru – przejąć majątki Żydów i zdobyć władzę nad miasteczkiem. Sam Frank do Wojsławic nie mógł przyjechać, bo przebywał w tym czasie w klasztorze na Jasnej Górze jako więzień. Zbuntowani członkowie sekty, być może dostrzegający prawdziwe oblicze przywódcy, donieśli na niego do władz kościelnych, a sąd konsystorski skazał Franka na pobyt w celi klasztornej. Nie przeszkadzało mu to w dyskretnym sterowaniu wydarzeniami w Wojsławicach.

Frankiści próbowali wzbudzić nienawiść katolickich mieszkańców miasteczka do Żydów. W tym celu kolportowano ulotki i broszurę, w których pisano o mordach rytualnych popełnianych przez wyznawców judaizmu. Ale miejscowi nie wierzyli w te brednie. W tej sytuacji guru uruchomił plan B.

Członkowie sekty porwali i zamordowali Mikołaja Andrzejuka. Następnie obciążyli odpowiedzialnością za zbrodnię miejscowych Żydów, wysyłając do duchowieństwa i administratora miasta „żonę rabina", która złożyła oskarżycielskie zeznanie. W kilka dni po procesie krasnostawskim, Frank miał wysłać jednemu ze współpracowników wiadomość, nakazując rozpoczęcie „starań o Wojsławice". Najprawdopodobniej chodziło o przejście do kolejnego punktu planu, czyli wzniecenie pogromu i wygnanie Żydów z miasta. W Wojsławicach mogli jednak pozostać ci, którzy przystąpili do sekty i przeszli na katolicyzm.

Czarna ospa i plaga żab

Rabin Henryk Józefowicz, który powiesił się w areszcie, miał przed śmiercią rzucić klątwę na Wojsławice i wszystkich jego mieszkańców. Już w 1763 r. w mieście wybuchła epidemia czarnej ospy, a następnie okolicę nawiedziła plaga żab...

Wierzono, że klątwa zaczyna się spełniać. Marianna Teresa Potocka, która w znacznym stopniu przyczyniła się do oskarżenia i skazania Żydów, ufundowała pięć kapliczek wotywnych, które wzniesiono przy wjazdach do miasta. Wojsławic strzegą: św. Jan Nepomucen, św. Florian, św. Tekla oraz święci Barbara i Michał.

Zaraza zdziesiątkowała członków sekty. Ci, którzy pozostali przy życiu, w 1764 r. opuścili miasteczko. Ruch frankistów stopniowo tracił na znaczeniu, a po śmierci przywódcy, rozpadł się.

W wyniku pogromu z Wojsławic wyrzucono blisko połowę mieszkańców. Konsekwencją była zapaść gospodarcza miasteczka. Dopiero następna właścicielka grodu, córka Marianny Teresy Potockiej, **Humbelina Kurdwanowska** zezwoliła na powrót do Wojsławic żydowskich kupców i rzemieślników.

Wydarzenia z 1761 r. upamiętnia obraz pędzla nieznanego artysty, przedstawiający zmasakrowane zwłoki dziecka, z informacją, iż jest ono ofiarą „niewiernego Żydostwa". Prawdopodobnie powstał on z inspiracji Marianny Teresy Potockiej, płótno przez 200 lat wisiało w kościele w Wojsławicach. Po II Soborze Watykańskim, który odbył się w 1962 r., obraz został zdjęty z widoku publicznego.

Mariusz Gadomski

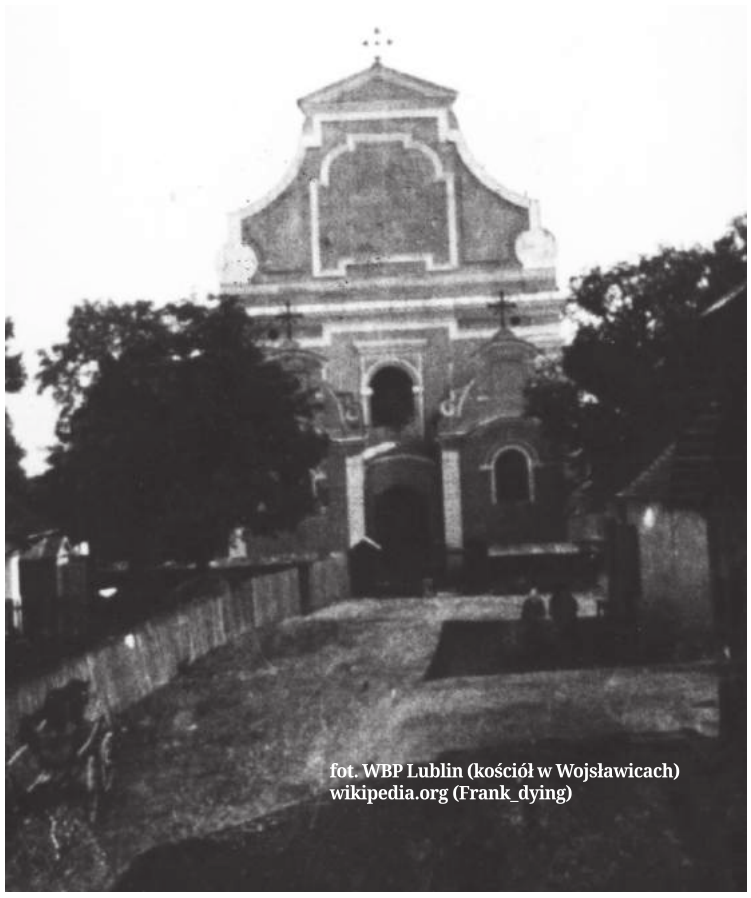

fot. WBP Lublin (kościół w Wojsławicach)
wikipedia.org (Frank_dying)

eprasa.pl b5b3c18d8a

Weź udział w internetowym seminarium

CHEŁM Wyższa Szkoła Stosunków Międzynarodowych i Komunikacji Społecznej w Chełmie zaprasza na II Webinarium Służb Mundurowych pod hasłem „Bezpieczeństwo informacji". Wykłady prowadzone są w formie zdalnej. Może wziąć w nich udział każdy zainteresowany taką tematyką.

Tegoroczne seminarium poświęcone jest bezpieczeństwu informacji. Problematyka ta jest dość uniwersalna, więc tematy wykładów są związane z szeroko rozumianym bezpieczeństwem państwa oraz jego poszczególnymi elementami od poziomu gminy po stanowienie prawa, system penitencjarny i dyplomację.

Pierwszy wykład już za nami. Kolejne planowane są na 25 września i 2 października. Początek każdego o godz. 9. Wykłady poprowadzą wybitni specjaliści zajmujących się problemami informacji w różnych zakresach. O bezpieczeństwie w swojej gminie mówić będzie m.in. wójt Wojsławic **Henryk Gołębiowski**, z którym uczelnia nawiązała współpracę. Jednym z wykładowców będzie też **gen. dr Jacek Pomiankiewicz.**

Osoby, które będą uczestniczyć we wszystkich wykładach seminarium, mogą otrzymać certyfikat uczestnictwa po przesłaniu, do 20 października, stosownej informacji na pocztę uczelni: studenciwssm@interia.pl

Ubiegłoroczne seminarium organizowane przez WSSMiK w Chełmie poświęcone było różnym aspektom bezpieczeństwa w ujęciu krajowym i międzynarodowym, ale również społecznym, medycznym, politycznym, komunikacyjnym. Własne spojrzenie na problemy bezpieczeństwa zaprezentowali naukowcy i praktycy z Polski, USA, Francji, Belgii, Ukrainy, Białorusi, Indii i Federacji Rosyjskiej. **AN**

Mieszkańcy dzielą pieniądze

GM. KAMIEŃ Ponad 321 tysięcy złotych - to pula funduszu sołeckiego w gminie Kamień na przyszły rok. Rozpoczęła się seria zebrań wiejskich, podczas których mieszkańcy decydują o tym, na co wydać te pieniądze. Pomysłów nie brakuje.

Fundusze poszczególnych sołectw uzależnione są od liczby mieszkańców. Największą pulą dysponuje sołectwo Kamień - ma do wydania 47 tys. 200 zł. Najmniej dostaną Haliczany - 13 tys. 800 zł. Pieniądze mogą być wydane na zadania inwestycyjne związane z polepszeniem warunków życia w danej miejscowości.

- Fundusz sołecki jest wydzielany w budżecie gminy. Za to, że go zrealizujemy, dostaniemy około 23 procent zwrotu z budżetu państwa. To mniej więcej 60 tysięcy złotych - mówi wójt gminy **Dariusz Stocki**.

Jak dotąd odbyły się cztery zebrania: w Haliczanach, Kamieniu Kolonii, Koczowie i Rudolfinie.

- Nie uczestniczę zazwyczaj w zebraniach sołeckich, żeby nie ingerować i nie sugerować mieszkańcom, na co powinni wydać pieniądze. Taką zasadę wprowadził jeszcze mój poprzednik. Wyjątek stanowią zebrania, na które zostałem specjalnie zaproszony. Sam się natomiast wprosiłem do Czerniejowa, by wyjaśnić temat dotyczący wykreślenia z rejestru nazwy Stara Wieś - dodaje Stocki. **DBEZ**

Wyższa Szkoła Stosunków Międzynarodowych i Komunikacji Społecznej w Chełmie

ZAPRASZAMY NA STUDIA

Promocja czesnego dla nowych studentów od 15 września 2021 roku

I STOPNIA LICENCJACKIE
Bezpieczeństwo narodowe, Administracja, Pedagogika, Politologia

II STOPNIA MAGISTERSKIE
Politologia, Pedagogika

JEDNOLITE STUDIA MAGISTERSKIE
Pedagogika przedszkolna i wczesnoszkolna

STUDIA MBA
Rekrutacja na tegoroczną edycję, cena promocyjna

W dniach 18 i 25 września oraz 2 października 2021 zapraszamy online na II Seminarium Służb Mundurowych - Bezpieczeństwo Informacji.
Rejestracja na Seminarium na stronie www Uczelni, zakładka Otwarte Seminaria

Chełm, ul. Hrubieszowska 102, tel. 501 868 599, 82 560 40 50
wssm.pl poczta@wssmiks.pl

Towar leżał w krzakach

POW. WŁODAWSKI Pogranicznicy z placówki Straży Granicznej w Zbereżu znaleźli w zaroślach dwa tysiące paczek nielegalnych papierosów.

Jak ustalili mundurowi, „lewy" towar zostały wcześniej przemycony z terytorium Ukrainy do Polski. Ukryta w zaroślach kontrabanda miała być odwieziona w głąb kraju. Funkcjonariusze zabezpieczyli 2000 paczek papierosów i przewieźli je do pomieszczeń służbowych. Wartość przemytu oszacowano na 30 tys. zł.

- Od początku roku funkcjonariusze z NOSG ujawnili i zabezpieczyli nielegalne wyroby akcyzowe o wartości prawie 18 mln zł – mówi por. **Dariusz Sienicki**, rzecznik prasowy komendanta NOSG w Chełmie. **(apm)**

fot. NOSG w Chełmie

Oczyścili wodociąg

GM. WIERZBICA Można znowu pić wodę z kranu z wodociągu w Wólce Tarnowskiej. W ubiegły poniedziałek (13 września) przyszły wyniki badań zleconych przez sanepid.

Przez 11 dni woda pitna do kilkuset mieszkańców Bakus-Wandy, Karczunku, Tarnowa, Wólki Tarnowskiej i Wygody była dowożona beczkowozem. Można było ją pobierać dwa razy dziennie. Do butelek i innych pojemników mieszkańcy codziennie przelewali około 2 metrów sześciennych wody, a to niemal połowa beczki.

- Kupujemy też wodę w butelkach i nie możemy się doczekać, kiedy wreszcie sanepid poda komunikat, że woda jest czysta - mówił nam jeden z mieszkańców gminy.

Ta sytuacja kryzysowa była wywołana wykryciem bakterii coli w wodzie z wodociągu gminnego w Wólce Tarnowskiej. Komunikat w tej sprawie został zamieszczony 1 września. Od razu poinformowano o tym mieszkańców. Sanepid zezwolił na utrzymanie instalacji wodociągowej w ruchu, ale można jej było używać tylko do celów sanitarnych. Jednocześnie przystąpiono do czyszczenia zbiorników na wodę i dezynfekcji sieci. Wielu mieszkańców korzystało w tym czasie z prywatnych studni głębinowych.

- Wiele lat temu podjęliśmy decyzję o niepodłączeniu się do wodociągu. Mieliśmy na działkach siedliskowych studnie głębinowe. I tak zostało. Natomiast wyraziliśmy zgodę na przekop po naszych gruntach, aby poprowadzić wodę dla tych, którzy potrzebowali. Teraz, kiedy woda była niezdatna do picia, sąsiedzi korzystali z naszej pitnej wody - mówi wójt gminy **Bożena Deniszczuk**. **DBEZ**

eprasa.pl b5b3c18d8a

Skończyło się na strachu

GM. KRASNYSTAW Zdarzenie wyglądało groźnie. Samochód został poważnie uszkodzony. Na szczęście podróżująca nim kobieta wyszła z wypadku bez szwanku. Konieczna była jednak interwencja służb mundurowych.

Do zdarzenia doszło ok. 8 w niedzielę. Kierująca mercedesem 52-latka z Krasnegostawu podróżowała drogą krajową nr 17. W pewnym momencie zjechała na przeciwległy pas ruchu, wypadła z drogi i uderzyła w drzewo. Uszkodzenia pojazdu były tak duże, że - aby wydostać kobietę z wraku - strażacy musieli rozciąć karoserię.

52-latka została zabrana do szpitala, ale po przebadaniu okazało się, że nie odniosła żadnych poważnych obrażeń. **MP, GD**

Jadąc z dziećmi na wycieczkę, zatrzymał pijanego kierowcę

CHEŁM Pijany kierowca jechał całą szerokością jezdni. Co chwilę zjeżdżał na pobocze bądź na przeciwległy pas ruchu, stwarzając olbrzymie zagrożenie na drodze. Widząc to, pan Marcin, nauczyciel Szkoły Podstawowej w Strupinie Dużym, nie zastanawiał się ani chwili. Zadzwonił na numer alarmowy, a kiedy nadszedł odpowiedni moment, sam dokonał obywatelskiego zatrzymania.

Do zdarzenia doszło w piątkowy poranek. **Marcin Sadowski**, na co dzień nauczyciel wychowania fizycznego, a także jeden z trenerów Cementu Gryfa Chełm, wraz z uczniami, jechał na wycieczkę do jednego z małopolskich parków rozrywki. Przed godziną 5, na drodze S19, zauważył samochód osobowy marki Seat, którego kierowca miał spore problemy z utrzymaniem prostego toru jazdy.

- To było zaraz przed Rzeszowem, w miejscowości Kamień. Początkowo myśleliśmy, że kierowca osobówki przysypia, bo jechał całą szerokością drogi. Co chwilę zjeżdżał na pobocze bądź na przeciwległy pas, stwarzając olbrzymie zagrożenie, tym bardziej że w tym samym czasie obok drogi przechodziły co najmniej dwie osoby – relacjonuje pan Marcin. - Po krótkiej obserwacji poczynań kierującego, było już jasne, że prawdopodobnie jest on pijany. Zadzwoniliśmy na policję i informowaliśmy, w którym kierunku się poruszamy. Kierowca naszego autokaru cały czas utrzymywał bezpieczną odległość od jadącego przed nami pojazdu, nie próbował go wyprzedzać. Funkcjonariuszom podaliśmy również numery rejestracyjne seata – opowiada nauczyciel.

W pewnym momencie kierowca osobówki zwolnił przed zwężeniem, spowodowanym przebudową drogi.

- Wyglądało to, jakby nie wiedział, gdzie ma jechać. Wykorzystałem sytuację. Wyskoczyłem z autokaru, podbiegłem do seata, otworzyłem drzwi, zgasiłem silnik i zabrałem kluczyki. Pan odmówił wyjścia z auta, więc razem z naszym kierowcą zepchnęliśmy pojazd na pobocze. Ponownie zadzwoniliśmy na policję i powiadomiliśmy, że udało nam się dokonać obywatelskiego zatrzymania – mówi pan Marcin. - Później już tylko czekaliśmy na radiowóz i pilnowaliśmy, żeby pijany mężczyzna nigdzie się nie oddalał – dodaje.

Po godzinie na miejsce przyjechał patrol. Policjanci przebadali kierowcę seata alkomatem, potwierdzając, że jest nietrzeźwy. 52-letni mieszkaniec powiatu niżańskiego miał w organizmie 2,2 promila alkoholu. Został zatrzymany.

- Funkcjonariusze wzięli od nas dane i mogliśmy udać się w dalszą podróż. Myślę, że nasza reakcja była właściwa i jedyna z możliwych. W każdej podobnej sytuacji postąpiłbym identycznie. Dzięki temu ten mężczyzna nie zrobił nikomu krzywdy – podkreśla w rozmowie z nami nauczyciel SP w Strupie Dużym i szkoleniowiec Cementu Gryfa Chełm. **TS**

Porody będą bardziej komfortowe

CHEŁM Chełmski szpital szykuje się do modernizacji kompleksu ginekologiczno-położniczego z traktem porodowym. A to oznacza, że przyszłe mamy będą rodzić w bardziej komfortowych warunkach. Szpital pozyskał na ten cel zewnętrzne dofinansowanie.

- To inwestycja na ponad trzy miliony złotych. Zostaną utworzone sale do porodów rodzinnych bardziej komfortowe, niż są w tej chwili. W tym momencie przygotowujemy dokumenty przetargowe - powiedziała dla radia Bon Ton **Kamila Ćwik**, dyrektor chełmskiego szpitala.

Niewykluczone, że prace rozpoczną się jeszcze pod koniec tego roku.

To tylko jedna z wielu inwestycji, jakie przeprowadza chełmska lecznica. Trwają m.in. prace w ramach termomodernizacji szpitalnych pawilonów i przyszpitalnych poradni, a także remont wejścia głównego wraz z podjazdem dla osób niepełnosprawnych. W planach jest również utworzenie izolatorium dla covidowców.

Choć w szpitalu ostatnio sporo się dzieje, dyrektor placówki zapewnia, że oddziały i poradnie pracują normalnie.

- Tych inwestycji jest bardzo dużo, musimy jednak mierzyć siły na zamiary. Nie możemy utworzyć poligonu, jednej wielkiej strefy budowy. Musimy przeprowadzać remonty po kolei i przemieszczać oddziały - dodaje Ćwik.

Dyrektorka szpitala zapewnia, że ma świadomość, że z przeprowadzaniem inwestycji wiążą się bez wątpienia pewnego rodzaju uciążliwości, ale przyświeca temu ważny cel, czyli komfort dla wszystkich - pacjentów i pracowników.

Wyremontowana została już stara część szpitala, gdzie będzie się mieścić oddział rehabilitacji, medycyny paliatywnej oraz zakład opiekuńczo-leczniczy. Inwestycja kosztowała około 20 000 000 złotych. Obecnie trwa wyposażanie budynku w specjalistyczny sprzęt. **red**

GMINA SAWIN Gmina chce zarobić na wsi, która „ucieka”

Wojna o działkę w Jagodnem

Powstał projekt uchwały w sprawie sprzedaży około hektara gruntu we wsi Jagodne. Nie byłoby w tym nic dziwnego, gdyby nie fakt, że za kilka miesięcy ta wieś znajdzie się w granicach gminy Chełm. Czy Sawin w ten sposób chce zrekompensować sobie utratę podatków?

- Nie pozwolimy na to! Czy wójt nie rozumie, że jeśli zapadnie uchwała, ja się od niej odwołam do wojewody? Ta działka jest nam potrzebna! Chcemy żyć jak ludzie w innych miejscowościach gminy Chełm. Może kiedyś powstanie tam świetlica, żebyśmy mieli miejsce do zorganizowania zebrań, żeby kobiety mogły się spotykać... - grzmi oburzony sołtys **Andrzej Paszko**.

Sołtys Paszko jest inicjatorem zmiany granic i przejścia sołectwa Jagodne do gminy Chełm. Walczył o to przez ostatnich kilka lat i w końcu udało mu się dopiąć wszystkich procedur. Formalnie Jagodne będzie już należało do gminy Chełm od 1 stycznia przyszłego roku. Zanim to jednak nastąpi, gmina Sawin może sprzedać działkę w Jagodnem, gdzie było kiedyś boisko.

- Wójt stworzył projekt uchwały sprzedaży tej działki, ale zrobił to bez rozmów z radą. To on chce ją sprzedać, a nie rada. Gdy ta informacja się rozeszła, mieszkańcy Jagodnego przynieśli pismo z protestem. Chcieli tę działkę przeznaczyć na inne cele i nie chcą, żeby była sprzedana - mówi przewodnicząca rady **Iwona Wołoszkiewicz**.

To nie pierwszy raz, gdy gmina Sawin przymierza się do sprzedaży dawnego boiska w Jagodnem. Już kiedyś wpłynął wniosek od osoby zainteresowanej jego nabyciem. Wtedy sołtys wraz z mieszkańcami oprotestowali ten pomysł i rada nie wyraziła zgody na sprzedaż. Teraz stanowisko radnych gminy Sawin może być inne, bo mieszkańcy Jagodnego nie będą ich wyborcami. Jeśli pójdą w przyszłych wyborach do urn, to po to, by głosować na nowe władze w gminie Chełm, a nie Sawin. Dla gminy Sawin to ostatnia szansa, by sprzedać ten grunt. Potem odda go za darmo sąsiedniemu samorządowi.

- Działka jest warta około 20 tys. zł. Nie jest to kwota, która uratuje finansowo naszą gminę - dodaje Wołoszkiewicz. - Zapewne będą inne sytuacje, gdy potrzeba będzie partnerstwa z sąsiednimi gminami, a wójt pali za sobą kolejne mosty. Po co odbierać działkę, która w perspektywie 5 czy 10 lat może jeszcze posłużyć mieszkańcom? - zdradziła nam w ubiegłym tygodniu swoje wątpliwości przewodnicząca Wołoszkiewicz. Podkreśliła jednak, że wójt ma pełne prawo sprzedać tę nieruchomość, chociaż zależy to od decyzji radnych. Nie zawsze zgadzają się oni na jego propozycje. Ostatnio mu odmówili, gdy chciał sprzedać około 5 hektarów gruntów nad zalewem Niwa w Sawinie. Radnym nie spodobał się pomysł jednego z zainteresowanych kupnem, który chciał podobno przeznaczyć działkę na stalownię.

W miniony piątek, podczas połączonych komisji Rady Gminy Sawin, dyskutowano nad uchwałą w sprawie sprzedaży zupełnie innej działki. Chodzi o 2,5-hektarową nieruchomość przy trasie włodawskiej. Pieniądze w gminie są bardzo potrzebne, więc prawdopodobnie niedługo zostanie wystawiona na sprzedaż. Uchwała w sprawie nieruchomości w Jagodnem nie była omawiana na komisji i nie weszła do porządku obrad nadchodzącej sesji, a to może oznaczać, że wójt się rozmyślił i nie będzie naciskał na radnych, by wyrazili zgodę. Może też tak się zdarzyć, że zaproponuje dodanie tej uchwały do porządku obrad w ostatniej chwili.

- Nie wiem, czy będą rozmowy na temat działki w Jagodnem i czy radni pokuszą się o jej sprzedaż. Nie było okazji, by o tę sprawę zapytać wójta, bo podczas komisji wchodził i wychodził z sali obrad. Z pewnością pieniądze w gminie są potrzebne. Nie mam jeszcze wyrobionego zdania, czekam na argumenty - komentuje Wołoszkiewicz.

Podczas komisji rozmawiano też o stawkach opłat za śmieci, które są niewystarczające, by pokryć koszty związane z ich wywozem. Nie da się wykluczyć więc, że za jakiś czas opłaty wzrosną.

Była też mowa o planowanej budowie jednej z największych w regionie farm fotowoltaicznych, która ma powstać przy granicy z gminą Ruda-Huta na terenach prywatnych. W związku z tym będzie trzeba zmienić dokumenty planistyczne w gminie, ale za to skorzysta na tym budżet samorządu, bo jest szansa na dodatkowe wpływy podatkowe. **DBEZ**

Kartki do Blanki już w drodze

CHEŁM Czas na przygotowanie był krótki, ale chełmianie stanęli na wysokości zadania. W akcję przygotowania kartek urodzinowych dla chorej Blanki zaangażowało się kilkadziesiąt osób.

- Akcja zakończyła się sukcesem. W ciągu zaledwie tygodnia zebraliśmy z redakcją Super Tygodnia dokładnie 388 pięknych, kolorowych, dinozaurowych (i nie tylko) kartek z życzeniami dla Blanki - podsumowuje Anna Wyczyńska, inicjatorka zbiórki.

Oprócz kartek urodzinowych mała Blanka otrzyma także gadżety na urodziny, balony, książeczki, puzzle i mnóstwo innych prezentów. Pudełko - niespodzianka wypełnione po brzegi już zostało wysłane na adres dziewczynki.

To nietypowa akcja urodzinowa. Aby wziąć w niej udział, wystarczyło kupić lub przygotować samodzielnie pocztówkę z życzeniami, wypełnić ją mnóstwem ciepłych słów i dostarczyć do naszej redakcji. Blanka mieszka w województwie małopolskim, 20 września skończy 4 lata i walczy z nowotworem. W lutym lekarze wykryli u niej rozlanego glejaka pnia mózgu. Jest agresywny i trudny do wyleczenia. W tej chwili, pomimo wysiłku lekarzy w Polsce i na całym świecie, nie ma dla Blanki żadnej gwarancji wyzdrowienia. Leczenia tego typu guza, które dawałoby choć 1 proc. szans na sukces, jeszcze nie udało się opracować.

W akcję urodzinową dla Blanki włączyli się: Zabytkowy Kiosk Chełm „Pod Aniołami” i przyjaciele, Przedszkole Miejskie nr 10, Przedszkole Miejskie nr 13, Przedszkole Miejskiej nr 15, Szkoła Podstawowa nr 5, Zespół Szkół Gastronomicznych i Hotelarskich, Jaskinia Solna BARBÓRKA i przyjaciele, Animatorka Animini Kreatywna Niania, Szkolne Koło Caritas ze Szkoły Podstawowej nr 3 i wiele innych. **AN**

Rodzinne dramaty

REGION 34-latek z Chełma znęcał się nad matką. 41-latek z gminy Chełm dręczył całą rodzinę. Śledczy chcieli, by obu aresztować.

Jak ustalili mundurowi, chełmianin, który od sierpnia uprzykrzał życie swojej matce, to recydywista. Miał już na koncie przestępstwa przeciwko życiu i zdrowiu. Tym razem znęcał się nad bezbronną kobietą, krzyczał na nią, obrzucał obelżywymi słowami, szarpał, popychał, a na dodatek groził jej zabójstwem. Musiała interweniować policja.

Mieszkaniec gminy Chełm natomiast trafił do aresztu za znęcanie się nad całą rodziną. Urządzał w domu piekło, zagrażał życiu bliskich. **(apm)**

eprasa.pl b5b3c18d8a

REGION Podejrzewali, że jechał po alkoholu, więc...

Wyważyli drzwi, zakuli w kajdanki

W niedzielny poranek strażacy na polecenie policji wyważyli drzwi w mieszkaniu włodawian Anny i Włodzimierza. Mundurowi dostali zgłoszenie, że mężczyzna chwilę wcześniej jechał samochodem pod wpływem alkoholu. W efekcie został wyprowadzony z domu w kajdankach... Rodzina uważa, że funkcjonariusze nie mieli prawa wtargnąć do prywatnego mieszkania bez nakazu.

Policja to zdarzenie komentuje krótko: - Po godzinie 10 otrzymaliśmy informację o nietrzeźwym kierowcy, który poruszał się skodą octavią. Ustaliliśmy, że udał się do swojego miejsca zamieszkania. Policjanci tam pojechali. W związku z tym, że odmówił poddania się badaniu na stan trzeźwości i zamknął się w domu, wezwaliśmy strażaków, którzy wyważyli drzwi. Mężczyzna został zatrzymany w celu pobrania krwi do badania na zawartość alkoholu w organizmie. Okazało się, że to 51-latek z Włodawy – wyjaśnia **sierż. szt. Elwira Tadyniewicz.**

Przebieg sytuacji za to szczegółowo relacjonuje żona mężczyzny wyprowadzonego z domu w kajdankach.

- Mąż był na stacji benzynowej i kupował alkohol, który przywiózł do domu. Mieliśmy ochotę napić się po śniadaniu. To chyba nie jest przestępstwo, każdy ma prawo robić w domu to, co mu się podoba - tłumaczy **Anna Cykier**.

Po jakimś czasie w mieszkaniu małżeństwa pojawiła się policja. Mundurowi poinformowali, że otrzymali zgłoszenie o tym, że pan Włodzimierz prowadził swój samochód pod wpływem alkoholu. Jak twierdzi mężczyzna, kazali mu dmuchać w urządzenie potwierdzające jedynie czy jest on pod wpływem alkoholu, czy nie.

- Nikt mnie nie legitymował, bo funkcjonariusze mnie znali, ponad 20 lat pracowałem w policji. Stwierdzili, że trzeba mnie wziąć na krew. Spytałem więc, na jakiej podstawie? Mogę sobie być w domu pod wpływem alkoholu, nikt na ulicy mnie nie zatrzymał - tłumaczy pan Włodzimierz.

Chwilę wcześniej rzeczywiście pił alkohol, ale jak zapewnia, w domu. Pokazał nawet potem policjantom stojącą na stole pustą setkę.

- Później drzwi od mieszkania zostały zamknięte - relacjonuje kobieta. - Mundurowi wezwali posiłki, stukali, dzwonili, ale nie otworzyliśmy im. Wreszcie poinformowali, że za 10 sekund je wyważą. Nie było mowy o żadnym nakazie sądowym czy prokuratorskim. Nikt nie poinformował nas, jaka jest podstawa takiego działania funkcjonariuszy. Odliczałam razem z policją i rzeczywiście drzwi zostały wyważone. Do mieszkania wpadli policjanci uzbrojeni w tarcze, jakby mieli do czynienia z groźnymi przestępcami. Mąż został wyprowadzony z bloku w kajdankach jak niebezpieczny przestępca.

Z tego, co udało nam się nieoficjalnie dowiedzieć, na policję zadzwonił syn jednego z sąsiadów, który rzekomo widział męża pani Anny, jak kupuje na stacji benzynowej alkohol.

- Zakupy na stacji to chyba przestępstwo nie jest, dlatego kompletnie nie rozumiemy zachowania policji. Poza tym, dlaczego mężczyzna, który twierdzi, że mąż jechał pod wpływem alkoholu, nie uniemożliwił mu dalszej jazdy i wtedy nie wezwał na miejsce funkcjonariuszy? Nasuwa się też i inne pytanie: można zadzwonić na policję, powiedzieć coś na sąsiada i funkcjonariusze wpadają i wyważają drzwi w domu? - denerwuje się kobieta.

Pan Włodzimierz jakiś czas temu miał odebrane prawo jazdy za jazdę pod wpływem alkoholu. W lipcu odzyskał uprawnienia, co jak podkreśla jego żona, wiele go kosztowało.

- To była dla niego nauczka na przyszłość, nie popełniłby drugi raz tego błędu - zapewnia żona mężczyzny.

Pan Włodzimierz został przewieziony do szpitala, gdzie trzykrotnie pobierano mu krew do badań.

- Policjanci przedstawili mi protokół zatrzymania i bez jego zakończenia pozwolili iść do domu. Na pytanie, dlaczego nie wpisano godziny, kiedy zostałem zwolniony, dyżurny odpowiedział, że nie ma na to czasu. Na dobrą sprawę nadal jestem zatrzymany, choć właśnie siadam z żoną do obiadu... - powiedział nam około godziny 15 mężczyzna. - To wszystko to jakiś cyrk. **JG**

TIR-em w osobówkę

GM. CHEŁM Wyglądało groźnie, ale skończyło się tylko na strachu. W piątkowy wieczór na stacji benzynowej w Stołpiu 33-letniego obywatela Ukrainy, siedzącego za kierownicą TIR-a, zgubiła nieostrożność.

- Mężczyzna nie zachował należytej odległości i wjechał w seata, którym kierowała 39-latka z Krakowa - mówi **Andżelika Głąb-Kunysz** z KMP w Chełmie. - Nikt nie odniósł obrażeń, zakończyło się tylko na uszkodzeniu samochodu osobowego.

Sprawca kolizji został ukarany mandatem w wysokości 250 zł. **MP**

fot. Czytelnik

Szkoła w Rejowcu ma nowy sztandar

REJOWIEC W Szkole Podstawowej w Rejowcu 10 września odbyła się uroczystość poświęcenia nowego sztandaru.

Uczestniczyli w niej uczniowie, rodzice, nauczyciele, pracownicy szkoły i zaproszeni goście. Patronat honorowy nad uroczystością objął burmistrz Rejowca **Tadeusz Górski**. O godzinie 10 na placu przed budynkiem szkoły odbyła się msza święta celebrowana przez proboszcza **Jacka Jakubca** i wikarego **Michała Szadziuka**.

Po odśpiewaniu hymnu poczet sztandarowy rady rodziców (**Andrzej Lewczuk**, **Joanna Joszczuk** i **Marta Krysa**) przekazał sztandar na ręce dyrektor **Małgorzaty Królickiej**. Następnie ze słowami: „Przekazuję Wam sztandar. Strzeżcie jego dobrego imienia, godności, honoru" otrzymali go uczniowie, którzy złożyli przyrzeczenie: „Przyjmując ten sztandar, przyrzekamy otaczać go czcią i dbać o to - by właściwym postępowaniem i rzetelną nauką pracować na dobre imię szkoły, naszej gminy i naszej ojczyzny." Potem było uroczyste wbicie pamiątkowych gwoździ przez fundatorów.

- Nasza szkoła ma wielkie szczęście i bogatą historię, gdyż pierwszy sztandar szkoły został ufundowany 87 lat temu. Zawsze przestrzegała wartości zapisanych na rewersie sztandaru „Bóg, Praca, Nauka", kształcąc naszych dziadków, rodziców. Osobiście pamiętam powtórne nadanie sztandaru w 1976, kiedy jako młody uczeń i harcerz przeżywałem tą uroczystość – powiedział **Mirosław Kość**, przewodniczący rady miejskiej, nauczyciel, a także absolwent Szkoły Podstawowej w Rejowcu. **(apm)**

Zderzenie na Pokrówce

GM. CHEŁM W niedzielę około 14 doszło do zdarzenia drogowego na drodze wojewódzkiej w miejscowości Pokrówka.

Kierujący osobowym audi z niewyjaśnionych przyczyn doprowadził do kolizji i uszkodził swój samochód. Został zabrany do szpitala, a ruchem w tym miejscu kierowała policja. Strażacy zabezpieczali wyciek płynów eksploatacyjnych. Być może powodem uszkodzenia audi było niedostosowanie prędkości do panujących warunków na drodze. Auto mogło wpaść w poślizg na mokrej nawierzchni.

W chwili, kiedy oddawaliśmy gazetę do druku, nie był jeszcze znany stan zdrowia kierowcy ani oficjalna przyczyna zdarzenia. **MP**

eprasa.pl b5b3c18d8a

Zachęcali mieszkańców do aktywności fizycznej

CHEŁM/WŁODAWA Spotkania z piłkarzami, siatkarzami i zapaśnikami, gry, zabawy, pokazy, konkursy oraz turnieje. To jedne z wielu atrakcji, jakie przygotowano z okazji Narodowego Dnia Sportu. 11 września w całym kraju promowano wszelkie formy aktywności fizycznej i zdrowy tryb życia. W akcję włączyły się również Chełm i Włodawa.

Narodowy Dzień Sportu to ogólnopolska inicjatywa społeczna, w ramach której w tym samym czasie w kilkuset najważniejszych placówkach sportowych w Polsce zorganizowano bezpłatne wydarzenia, treningi i zajęcia. Ich celem było zachęcenie Polaków do aktywnego życia, pełnego sportowych wyzwań i dobrej kondycji. Organizatorem kampanii była Fundacja Zwalcz Nudę.

Również i w naszym regionie nie zabrakło sportowych emocji. Pływanie, piłka nożna, siatkówka, tenis, badminton, ringo i teqball to tylko niektóre dyscypliny, w których mieszkańcy – zarówno ci młodsi, jak i ci starsi, próbowali swoich sił. Można było również poznać mniej znane dyscypliny, porozmawiać ze sportowcami, sprawdzić swoją sprawność fizyczną, a przede wszystkim dobrze się bawić. Festyn w Chełmie pod hasłem „Sport jak dawniej, czyli zabawy podwórkowe" odbył się przy Chełmskim Parku Wodnym.

- Przybyło mnóstwo ludzi. Każdy mógł znaleźć coś dla siebie, nikt na pewno się nie nudził. Wszyscy świetnie się bawili w różnych zabawach, grach i konkursach. Sporo osób grało w gumę, która była popularna kilkanaście lat temu. Były też zajęcia z jogi. Grupa harcerzy, która pomagała nam w organizacji, przypomniała mieszkańcom o znakomitych grach w hacele i klasy. Świetny i efektowny pokaz zapaśniczy zaprezentowali zawodnicy i zawodniczki Cementu Gryfa Chełm. Można było również spotkać się i porozmawiać z piłkarzami Chełmianki i siatkarzami Arki Tempa Chełm. Było też dużo innych gier i zabaw podwórkowych, z czasów naszego dzieciństwa: berek, ringo, dwa ognie, badminton – wylicza **Małgorzata Dulska**, menedżerka Chełmskiego Parku Wodnego, który był głównym organizatorem festynu z okazji Narodowego Dnia Sportu.

Sporym zainteresowaniem cieszyły się pokazy sprzętu służb mundurowych i ratowniczych (straży pożarnej, policji, wojska i pogotowia), a także symulator wypadków samochodowych. Każdy chętny mógł osobiście doświadczyć, jak zachowuje się ludzkie ciała podczas dachowania.

O stronę kulinarną zadbali pracownicy z Champion Sport Pub.

- Można było skosztować różnych przysmaków z dzieciństwa m.in. chleba ze śmietaną i cukrem oraz racuchów z jabłkami – dodaje Dulska.

W ogólnopolskim projekcie popularyzującym aktywność sportową wzięła udział także Włodawa, jako miasto partnerskie. Na terenie tamtejszego Miejskiego Ośrodka Sportu i Rekreacji przygotowano kilka atrakcji. Udostępniony został m.in. sprzęt rowerowy. Za symboliczną złotówkę można było też skorzystać z pływalni. Miłośnicy tenisa stołowego mogli wziąć udział w bezpłatnych zajęciach z nauki gry. Sporym zainteresowaniem cieszyły się dwa turnieje – siatkówki plażowej o puchar burmistrza Włodawy oraz piłkarski o puchar dyrektora MOSiR. Zawody na piasku wygrała drużyna o nazwie „Chahły", zaś w rywalizacji, która odbyła się na Orliku, zwyciężyła ekipa „Widzisz Mnie". Z oferty, jaką przygotowano w ramach Narodowego Dnia Sportu, skorzystało wielu mieszkańców powiatu włodawskiego.

Wszystkie wydarzenia odbywały się pod patronatem Ministerstwa Kultury, Dziedzictwa Narodowego i Sportu. **TS**

Radek w światowej czołówce saunamistrzów!

CHEŁM Radosław Sieraj po raz kolejny udowodnił, że rytuały z ręcznikami w dłoniach ma we krwi. Reprezentant Chełmskiego Parku Wodnego potwierdził swój wyjątkowy kunszt i odniósł kolejny sukces w saunamistrzowskiej rywalizacji, tym razem w międzynarodowej obsadzie. Chełmianin startujący w duecie z Mateuszem Kupińskim z Łodzi wywalczył awans do ścisłego finału Mistrzostw Świata, gdzie uplasował się na wysokim siódmym miejscu.

Kwalifikację na tegoroczne mistrzostwa świata saunamistrzów chełmsko-łódzki duet wywalczył w play-offach koło Berlina.

- Turniej eliminacyjny odbył się w drugiej połowie sierpnia. Zajęliśmy drugie miejsce, a właśnie dwie najlepsze ekipy uzyskiwały awans – tłumaczy **Radosław Sieraj**. - W ubiegłym roku w teamie z Mateuszem zdobyliśmy mistrzostwo kraju. Trzy pierwsze duety zapewniały sobie awans do światowego czempionatu, ale ten z powodu pandemii niestety się nie odbył – dodaje.

Gospodarzem tegorocznych mistrzostw świata Aufguss WM 2021, po raz pierwszy w historii, była Polska. Zmagania odbyły się w największej saunie na świecie w Termach Rzymskich w Czeladzi. W rywalizacji uczestniczyło 28 zawodników i zawodniczek w kategorii solo oraz 28 dwuosobowych teamów. Poziom czempionatu był bardzo wysoki. Pod okiem fachowego jury uczestnicy zawodów musieli wykonać seans saunowy, czyli ceremonię naparzania w saunie. Polegał on na rozprowadzaniu gorącego powietrza za pomocą ręcznika lub wachlarza po wnętrzu sauny. Nie bez znaczenia były tutaj kostiumy, muzyka, aromaty, a przede wszystkim choreografia.

- W swoim seansie przedstawiliśmy „Historię z Trzeciego Świata". Grałem młodego chłopca, zaś Mateusz był moim ojcem. Ciężko pracowaliśmy na polu. Przez trzy miesiące nie było tam deszczu. Z tego powodu nic nie rosło, nie było żadnego pożywienia. Wpadłem na pomysł, że sam stworzę wodę za pomocą energii wietrznej. Zrobiłem duży wiatrak, który zaczął się kręcić. Dzięki temu na piec polała się woda. Zostałem bohaterem, bo uratowałem całą wioskę – opowiada o występie reprezentant Chełmskiego Parku Wodnego.

Duet Sieraj/Kupiński wykazał się bardzo dobrą kondycją i pomysłową choreografią. Został wysoko oceniony przez jury, dzięki czemu awansował do ścisłego finału – najlepszych ośmiu ekip. Wśród nich konkurencja była olbrzymia. Radek i Mateusz zostali sklasyfikowani ostatecznie na siódmym miejscu.

- To niewątpliwe mój największy sukces w dotychczasowej przygodzie saunowej. Dobrze dobraliśmy temat i całkiem nieźle go zrealizowaliśmy. Próbowaliśmy przy tym wykazać duże emocje, które wpłynęły na wysoką ocenę jury. Siódme miejsce na świecie to na pewno supersprawa. Oczywiście chcieliśmy zostać sklasyfikowani jak najwyżej, ale sam udział w mistrzostwach był niesamowitym przeżyciem. Do ścisłego finału awansowały tylko dwa teamy z Polski i jedna osoba reprezentująca nasz kraj w kategorii solo – dodaje zadowolony Sieraj. **TS**

eprasa.pl b5b3c18d8a

Medale za wytrwałość

GM. WIERZBICA Dziewięć par obchodziło jubileusz 50-lecia pożycia małżeńskiego. Uroczystość odbyła się w kościele parafialnym w Wierzbicy.

Z okazji jubileuszu medale za "Długoletnie Pożycie Małżeńskie" otrzymali: **Alina** i **Tadeusz Błaszczukowie**, **Janina** i **Kazimierz Błażejewiczowie**, **Barbara** i **Wacław Cywkowie**, **Danuta** i **Edward Kaszczukowie**, **Halina** i **Ryszard Krzemińscy**, **Anna** i **Jan Omelkowie**, **Zofia** i **Mieczysław Pilipczukowie**, **Józefa** i **Lech Piórowie**, **Halina** i **Jan Włochowie**.

Mszę świętą w intencji złotych par koncelebrowali: **ks. Krzysztof Proskura**, proboszcz parafii w Wierzbicy oraz **ks. Ryszard Dębowski**, proboszcz parafii w Syczynie. Jubilaci otrzymali medale przyznane przez prezydenta RP, kwiaty, kosze słodyczy i listy gratulacyjne. Część artystyczną przygotował Zespół Senior+ z Wierzbicy. **DBEZ**

fot. Gmina Wierzbica

Gmina upomina się o Gminną

GM. CHEŁM Chodnikiem czy ulicą? Ten dylemat ma wielu rowerzystów przemieszczających się wzdłuż ulicy Gminnej w kierunku Zalewu Żółtańce. Pas jezdni jest tam tak wąski, że mijające rowerzystę pojazdy dosłownie zdmuchują go na pobocze. Tymczasem chodnikiem jeździć nie każdemu wolno.

Gmina Chełm zamierza złożyć wniosek do Zarządu Dróg Wojewódzkich o poszerzenie ulicy Gminnej i wybudowanie tam pasa dla rowerów.

- Rośnie grupa rowerzystów i wielu woli się poruszać chodnikiem, a nie ulicą - zauważył na sesji radny **Marek Chybiak**. Jak podkreślił radny, rowerzyści na chodniku są intruzami. Mogą nim jechać tylko wówczas, gdy opiekują się dzieckiem w wieku do lat 10 albo gdy chodnik jest szerszy niż 2 metry, a prędkość dozwolona dla pojazdów przekracza 50 km/h i gdy panują niekorzystne warunki pogodowe zagrażające bezpieczeństwu. Na te wyjątkowe okoliczności większość kierujących jednośladami nie może liczyć.

- Sam przejechałem się tą trasą i nie dziwię się, że rowerzyści wolą jechać chodnikiem - dodaje Chybiak.

Na tej wąskiej ulicy ruch pojazdów jest bardzo duży. Zdarza się często, że rowerzyści czują się zagrożeni, zwłaszcza gdy są wymijani przez duże pojazdy. Ta główna ulica w Pokrówce, przy której mieści się urząd gminy, nie jest ani gminna, ani powiatowa. Jej przebudowę muszą zaplanować władze województwa. Zazwyczaj jednak za brak ścieżki rowerowej pretensje mieszkańców kierowane są do wójta.

- W pierwszej kolejności musi powstać projekt. Chyba weźmiemy to na swoje barki. Tak to już jest, że jeżeli samorząd nie pomaga w inwestycji, nie jest ona brana przez władze województwa pod uwagę - komentuje wójt **Wiesław Kociuba**.

Wielu rowerzystów zapomina, że nad zalew w Żółtańcach prowadzi bezpieczna ścieżka rowerowa i można nią dojechać z Chełma. Nie każdemu jednak ta trasa wzdłuż Uherki odpowiada. Najpierw rowerzyści muszą do niej dotrzeć, np. przejeżdżając przez ul. Gminną i Mostową. **DBEZ**

Bawili się, czytając Zapolską

GM. WIERZBICA Czytanie lektur nie jest nudne ani trudne. Można się przy tym świetnie bawić. Udowodniono to w Wierzbicy, gdzie zamiast zwykłego czytania - przygotowano inscenizację lektury.

Była to dziesiąta odsłona Narodowego Czytania. W gminie Wierzbica ma ona niepowtarzalny charakter. Nie wystarczy tylko umieć dobrze czytać. Trzeba się jeszcze wcielić w role bohaterów czytanej książki. Tym razem na placu przed urzędem gminy wystawiono „Moralność Pani Dulskiej" Gabrieli Zapolskiej. Obowiązywały stroje w stylu z początku XX wieku.

Organizatorami wydarzenia byli wójt gminy Wierzbica oraz Gminna Biblioteka Publiczna w Wierzbicy. Inscenizację przygotowali pracownicy Gminnej Biblioteki Publicznej w Wierzbicy, członkowie Klubu Senior + oraz przedstawicieli Koła Gospodyń Wiejskich w Staszycach.

Miłym akcentem uroczystości był występ poety **Antoniego Rzeźniczuka**, który przeczytał swoje wiersze: „Do mowy ojczystej" i „Wołanie poczętego". Część artystyczną zakończył występ zespołu Wierzbiczanie ze Szkoły Podstawowej im. Kazimierza Górskiego w Wierzbicy. Po części oficjalnej wszyscy zaproszeni zostali na słodki poczęstunek. **DBEZ**

Aktywni po trzeciej fali

GM. ŻMUDŹ Korzystając z pięknej pogody, uczniowie klas 6, 7, 8a i 8b Szkoły Podstawowej w Żmudzi wybrali się na długo wyczekiwaną wycieczkę rowerową. Trasa rajdu dostosowana została do wieku uczestników.

Uczniowie rajd rozpoczęli zbiórką rowerową przy szkole w Żmudzi, skąd udali się przez malownicze tereny gminy, przejeżdżając przez: Klesztów, Roztokę, Lipinki, Puszczę, Andrzejów. Z kolei przy zbiorniku wodnym Dębowy Las odpoczęli przy ognisku, gdzie upiekli kiełbaski. Następnie, przejeżdżając przez Wołkowiany, wrócili do Żmudzi. Celem rajdu była aktywność uczniów po trzeciej fali pandemii i integracja społeczności szkolnej. Opiekunkami grupy byli nauczycielki: **Elżbieta Mróz** i **Alicja Siudak**. **DBEZ**

Złota piętnastka miała jubileusz

GM. KAMIEŃ Piętnaście par małżeńskich wspólnie świętowało 50-lecie pożycia małżeńskiego. Jubilaci znów ślubowali sobie miłość, wierność i uczciwość małżeńską.

Uroczystość rozpoczęto mszą świętą jubileuszową w kościele parafialnym w Kamieniu, odprawioną przez ks. **Kazimierza Próchniaka**, podczas której małżonkowie odnowili przysięgę małżeńską. Następnie w miejscowej szkole podstawowej wójt gminy Kamień **Dariusz Stocki** dokonał aktu dekoracji przyznanymi przez prezydenta RP Medalami za Długoletnie Pożycie Małżeńskie. W części artystycznej zaprezentowały się zespoły śpiewacze Koral i Rosa oraz uczniowie ze Szkoły Podstawowej w Kamieniu, przygotowani przez **Annę Kozyrską** i **Agatę Skibińską**.

Złote Gody obchodzili: **Janina** i **Lucjan Czyżowie**, **Romualda** i **Władysław Dyczkowscy**, **Maria** i **Józef Jarmułowie**, **Leokadia i Stanisław Koszelewscy**, **Anna** i **Ryszard Kryszczukowie**, **Teresa** i **Jan Linkiewiczowie**, **Irena** i **Bogusław Michalczukowie**, **Marianna** i **Szczepan Rudzccy**, **Krystyna i Jan Sawiccy**, **Stanisława i Deonizy Stafińscy**, **Barbara** i **Henryk Strelczukowie**, **Zofia** i **Stanisław Szykułowie**, **Halina** i **Marian Ślebiodowie**, **Danuta** i **Tadeusz Ustapiukowie**, **Stanisława** i **Jerzy Witkowscy**.

Stan zdrowia bądź sprawy rodzinne uniemożliwiły niektórym uczestniczenie w tej uroczystości. Odwiedził ich w domach wójt **Dariusz Stocki** i tam wręczył przyznane im odznaczenia. **DBEZ**

eprasa.pl b5b3c18d8a

Co jest grane?

SHANG-CHI I LEGENDA DZIESIĘCIU PIERŚCIENI

akcja

Simu Liu wciela się w Shang-Chi, który musi zmierzyć się z przeszłością, po tym, jak zostaje wciągnięty w sieć tajemniczej organizacji Dziesięciu Pierścieni. W filmie występują także Tony Leung jako Wenwu, Awkwafina jako przyjaciółka Shang-Chi - Katy i Michelle Yeoh jako Jiang Nan, a także Fala Chen, Meng'er Zhang, Florian Munteanu i Ronny Chieng. Film „Shang-Chi i legenda dziesięciu pierścieni" wyreżyserował Destin Daniel Cretton.\

KRASNYSTAW

KINO MORSKIE OKO 21 i 23 września - godz. 17.45

NAJMRO. KOCHA, KRADNIE, SZANUJE

akcja, komedia

Film inspirowany prawdziwymi wydarzeniami z życia Zdzisława Najmrodzkiego, legendarnego celebryty półświatka, który ośmieszał władze PRL, wymykając się 29 razy organom ścigania. Kobiety go kochały, a mężczyźni podziwiali. Milicja dawała za głowę Najmrodzkiego milionowe nagrody, a jego brawurowe wyczyny śledziła cała Polska. W filmie wraz ze swoją ferajną obrabia Pewexy, żeby żyć kolorowo w czasach, w których wszystko jest szare i zakazane.

CHEŁM

CKF ZORZA 21 i 23 września - godz. 18; 22 września - godz. 20; 24 września - godz. 20.30

MAŁA WIELKA STOPA 2: W RODZINIE SIŁA

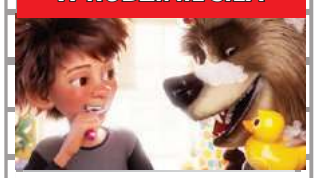

animacja, komedia

Jego tata, który dzięki wielkiej popularności pomaga chronić przyrodę, wyrusza na ratunek mieszkańcom dalekiego rezerwatu. Tutejsze zwierzęta zagrożone są wyginięciem, bo bezduszne szefostwo wielkiej firmy paliwowej zamierza w samym środku puszczy zbudować wielką fabrykę. Od wyjazdu ojciec nie daje znaku życia, więc Adam zbiera swoją rodzinę i kosmatych przyjaciół, by wyruszyć z misją ratunkową.

CHEŁM

CKF ZORZA 20-24 września - godz. 14 i 16

Filmowe potyczki krytyków

FILM Najpierw uczestnicy obejrzą film „Minari" w reżyserii Lee Isaac Chung, później posłuchają, co na jego temat mają do powiedzenia zaproszeni goście: Patrycja Mucha i Maciek Kędziora.

Spotkanie w ramach cyklu „Za i przeciw" odbędzie się 30 września w kinie Zorza. Początek o godz. 18. Rok 2021 to trzeci sezon wydarzenia, które wzbudza coraz większe zainteresowanie wśród filmowców oraz widzów. Filmowe potyczki krytyków to cykliczny projekt dla kinomanów połączony z rozmową z zaproszonymi krytykami filmowymi, z których jedna osoba jest zdecydowanie „za" filmem (tym razem to Patrycja Mucha), a druga zdecydowanie „przeciw" (Maciek Kędziora).

Film przedstawia historię pogoni za amerykańskim snem Jakoba Yi, który przeprowadza swoją rodzinę z Kalifornii do sielskiego Arkansas. Jego marzeniem jest stworzyć własną farmę, której plony mogłyby zaopatrywać okolicznych koreańskich sklepikarzy. Pozostali członkowie rodziny nie są zadowoleni z przenosin, zwłaszcza gdy okazuje się, że ich nowy dom ma... kółka i jest tak wątły, że może sobie nie poradzić z nawiedzającymi okolicę tornadami. Jakby tego było mało, do rodziny dołącza nieco szelmowska babcia z Korei. Choć nie pachnie tak, jak powinna, a jej metody wychowawcze są dość dziwaczne, na przekór wszystkiemu, nawiązuje nić porozumienia z 6-letnim niesfornym Davidem, a pozostałych członków rodziny uczy, jak tworzyć nową więź z Ameryką, pielęgnując równocześnie własną tradycję.

Film ma na swoim koncie sporo nagród, w tym Oscara dla najlepszej aktorki drugoplanowej. Nagrodę otrzymała Yuh-Jung Youn. Kolejna to Złoty Glob za najlepszy film zagraniczny.

AN

Dramat w bibliotece

FILM Klub Dobrego Filmu Chełmskiej Biblioteki Publicznej zaprasza na kolejny seans. Wrześniowe spotkania to filmy w ramach cyklu „Historie prawdziwe".

Film, który obejrzymy w najbliższą środę (22 września), opowiada losy młodego prawnika i jego walki o sprawiedliwość, która przejdzie do historii. Po ukończeniu studiów na Harvardzie mógł przebierać w lukratywnych ofertach pracy. Zamiast tego wolał jednak pojechać do Alabamy, aby - z pomocą miejscowej adwokat - bronić niesłusznie skazanych. Jedną z jego pierwszych, a zarazem najbardziej medialnych spraw, jest sprawa Waltera McMilliana skazanego na karę śmierci w 1987 r. za głośne morderstwo 18-letniej dziewczyny, mimo że większość dowodów świadczyła o jego niewinności, a jedyne obciążające go zeznania złożył przestępca, który miał motyw, aby kłamać. Wraz z upływem lat Bryan zostaje wplątany w sieć prawnych i politycznych intryg, a ponadto mierzy się z jawnymi i niczym nieskrępowanymi przejawami rasizmu, walcząc o Waltera i jemu podobnych, z piętrzącymi się przed nimi przeciwnościami losu z jednej strony, jak również z systemem - z drugiej strony.

Wstęp wolny, seans rozpoczyna się o godz. 18.

AN

Psie serce

TEATR W ramach Inauguracji Sceny Reduta 6 października w Chełmskim Domu Kultury obejrzymy spektakl „Psie serce" Michaiła Bułhakowa w wykonaniu aktorów Teatru im. Juliusza Osterwy.

W sercu Sowieckiej Rosji profesor Preobrażeński (Włodzimierz Dyła) cieszący się europejską sławą rozwija innowacyjny sposób odmładzania ludzkiego ciała. Medyk przygarnia błąkającego się bezpańskiego psa Szarika (Wojciech Rusin). Jednak nie kieruje się dobrocią serca, a potrzebą rozwoju nauki. Przeszczepia znajdzie ludzkie organy, dzięki czemu zwierzę zmienia się w człowieka, ale tym samym zyskuje najgorsze ludzkie przywary.

„Psie serce" to już kolejna realizacja genialnej twórczości Michaiła Bułhakowa w tym teatrze. Opowiadanie przez swój kontrowersyjny charakter po raz pierwszy opublikowano dopiero po ponad czterdziestu latach od śmierci autora. Utwór miał znaleźć się w tomie „Diaboliada", wydanym w 1925 roku, jednak ówczesna cenzura dopatrzyła się krytyki młodego państwa rewolucji proletariackiej.

Obsada: **Marta Ledwoń, Jolanta Rychłowska-Żarnecka, Jowita Stępniak, Magdalena Zabel, Tomasz Bielawiec, Michał Czyż, Włodzimierz Dyła, Przemysław Gąsiorowicz, Maciej Grubich, Paweł Kos, Krzysztof Olchawa, Wojciech Rusin, Daniel Salman.**

Spektakl o godz. 18. Bilety 50 zł.

AN

Wszystko w rodzinie

TEATR To spektakl, z którym po dłuższej przerwie wraca na deski Chełmskiego Domu Kultury Teatr Ziemi Chełmskiej. Na razie zaplanowano dwa przedstawienia. Bilety w cenie 30 zł.

Występują: **Przemysław Gąsiorowicz, Bogusław Byrski, Sławoj Czarnota, Barbara Szarwiło, Magda Pick, Michał Łysiak, Zbigniew Moskal, Bogumiła Ryszkiewicz, Elżbieta Rybak, Marcin Słupczyński, Andrzej Kuczura, Dominika Koszałka Tracichleb.**

„Wszystko w rodzinie" to szpitalna farsa o poszukiwaniu ojca i więzach krwi, które okazują się silniejsze od dbałości o wizerunek publiczny. Będzie pogoń i ucieczka, parada przebierańców, trzy śledztwa w ciągu jednego dnia, absurdalne pomieszanie tożsamości i feeria wariackich gagów. Domniemane ojcostwo nie zostanie do końca wyjaśnione...

Przedstawienie będzie można obejrzeć w Chadeku 24 września o godz. 19 i 25 września o godz. 18.

Podczas spektaklu obowiązuje limit publiczności - 75 proc. (378 miejsc). Osoby deklarujące zaszczepienie pełną dawką preparatu przeciw Covid 19 nie wliczają się do limitu.

AN

Ziemia po kielecku

WYSTAWA Do 30 września w Galerii Krasnostawskiego Domu Kultury możemy obejrzeć wystawę Okręgu Świętokrzyskiego Związku Polskich Artystów Fotografików „Ziemia po kielecku".

To wystawa fotografii próbujących ukazać otaczający nas świat w nowoczesnej formule, częściowo tylko nawiązującej do osiągnięć kieleckiej szkoły krajobrazu - poza tym podążającej swoją drogą. Jej idea jest zogniskowana na ziemi, która ulega ciągłym zmianom powodowanym działaniami człowieka, jak i zupełnie od niego niezależnymi. Z jakim rezultatem udało się to autorom? Odpowiedź pozostawiamy Państwu.

Na wystawie swoje prace prezentują następujący autorzy: **Robert Andre, Robert Baś, Piotr Borowicz, Andrzej Borys, Tomasz Budzyński, Michał Cała, Janusz Chojnacki, Sławoj Dubiel, Daria Ilow, Marcin Jastrzębski, Leszek Kowalski, Stanisław Kulawiak, Lech Lipiec, Katarzyna Łata, Cezary Łutowicz, Paweł Opaliński, Ryszard Piotrowski, Jolanta Rycerska, Brunon Szczapiński, Bogdan Szczupaj, Zofia Turno, Karol Walaszczyk, Mieczysław Wroński, Jan Zych, Grzegorz Zygier.**

AN

Co jest grane?

WYSZYŃSKI - ZEMSTA CZY PRZEBACZENIE

biograficzny, dramat

Jest rok 1944. W ferworze wojny poznajemy młodego księdza Wyszyńskiego, który niedawno został mianowany kapelanem oddziału na terenie Puszczy Kampinoskiej. Równolegle działa on w powstańczym szpitalu. Wojenna rzeczywistość jest dla ks. Wyszyńskiego kuźnią charakteru, walką o nadzieję i miłość, szczególnie wobec nieprzyjaciół.

KRASNYSTAW

KINO MORSKIE OKO 21 września - godz. 14.15 i 16; 23 września - godz. 9.30, 11.30, 14.15 i 16

SMALL WORLD

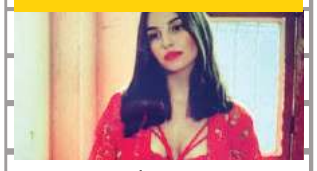

dramat

Do czego zdolny będzie policjant, prowadzący śledztwo w sprawie uprowadzonej dziewczynki? Czy jest gotowy na konfrontację z przestępczym podziemiem, które nikogo nie oszczędza? Śledztwo rozgrywa się w czasie 12 lat w Polsce, Wielkiej Brytanii, Rosji i Tajlandii. Scenariusz filmu powstał na podstawie wieloletniej dokumentacji oraz rozmów reżysera ze specjalistami i policjantami.

KRASNYSTAW

KINO MORSKIE OKO 21 i 23 września - godz. 20

CHEŁM

CKF ZORZA 24 września - godz. 18; 25 września - godz. 15 i 20; 26 września - godz. 15 i 17.45; 27 września - godz. 20.15

JAK ROZMAWIAĆ Z PSEM

komedia, familijny

Oliver ma 12 lat i jest technologicznym geniuszem. Jego najlepszym przyjacielem jest pies o imieniu Henry. Niestety chłopiec nigdy nie wie, co kołacze się po głowie zwierzaka, gdy ten do niego szczeka. To się jednak zmieni! Pewnego dnia Oliver przeprowadza tajemniczy eksperyment, w wyniku którego między czworonogiem a jego właścicielem nawiązuje się telepatyczna więź.

KRASNYSTAW

KINO MORSKIE OKO 24-25 września - godz. 15.45; 26 września - godz. 14.15

eprasa.pl b5b3c18d8a

Gabinet stomatologiczny
lek. dent.
Dorota Paradowska Kędzierawska
Chełm, ul. K. Kurpińskiego 12
tel. 82 565 80 11

ZAPRASZAMY

poniedziałek, środa, piątek w godz. 9 - 17
wtorek i czwartek w godz. 11 - 19

Umawiamy na wizytę po uprzedniej konsultacji telefonicznej 82 565 80 11

- leczenie zachowawcze
- endodoncja
- protetyka
- profilaktyka (scaling ultradźwiękami, piaskowanie, lakierowanie, lakowanie)

WYBIELANIE ZĘBÓW
lampą PHILIPS ZOOM i nakładkowe

TERAPIA OZONEM

polub nas na f
5086

Darmowe badania na wyciągnięcie ręki

REGION Program „Profilaktyka 40 Plus" działa już ponad dwa miesiące. Osoby w wieku 40 lat i starsze mogą wykonać pakiet bezpłatnych badań (od 6 do 12) i skonsultować ich wyniki z lekarzem. Warto z nich skorzystać. Program realizowany będzie do końca roku.

- Badania już wykonałam - mówi pani **Joanna** z Chełma. - Bez żadnego problemu. Najpierw przez Internetowe Konto Pacjenta wypełniłam szczegółową ankietę na temat mojego stanu zdrowia. Potem otrzymałam skierowanie - informację SMS -em. Poszłam zrobić badania do jednej z chełmskich placówek medycznych i oni już się wszystkim zajęli. Gdy otrzymałam wyniki, zaniosłam do swojej lekarki rodzinnej, by je skonsultować.

Na pytania ankietowe można też odpowiedzieć w godzinach 8-18, dzwoniąc na infolinię Domowej Opieki Medycznej, tel. 22 735 39 53 (koszt połączenia zgodny z taryfą operatora).

Z programu może skorzystać każdy, kto ma 40 lat lub więcej. Liczy się tu wyłącznie rok urodzenia.

W pakiecie badań dla kobiet znalazły się: morfologia krwi obwodowej ze wzorem odsetkowym i płytkami krwi, stężenie cholesterolu całkowitego albo kontrolny profil lipidowy, stężenie glukozy, ocena funkcji wątroby (AlAT, AspAT, GGTP - enzymy wątrobowe), kreatynina, badanie ogólne moczu, kwas moczowy, krew utajona w kale.

Pakiet badań diagnostycznych dla mężczyzn to: morfologia krwi obwodowej ze wzorem odsetkowym i płytkami krwi, stężenie cholesterolu całkowitego albo kontrolny profil lipidowy, stężenie glukozy, ocena funkcji wątroby (AlAT, AspAT, GGTP - enzymy wątrobowe), kreatynina, badanie ogólne moczu, kwas moczowy, krew utajona w kale, PSA (badanie w kierunku raka prostaty).

Pakiet wspólny dla kobiet i mężczyzn zawiera: pomiar ciśnienia tętniczego, pomiar masy ciała, wzrostu, obwodu w pasie oraz obliczenie wskaźnika masy ciała (BMI) i ocenę miarowości rytmu serca.

Informacja o tym, że dla danego uczestnika programu wystawione zostało e-skierowanie na badania, nie wymagała wydrukowania ani pobrania go z Internetowego Konta Pacjenta. Placówka medyczna, do której zgłosi się pacjent, pobierze tę informację z systemu informatycznego – wystarczy zgłosić się do niej z dowodem osobistym. **opr. (apm)**

Salmonella w jajach

REGION Jeśli masz jeszcze w domu te jaja, nie jedz ich, tylko od razu wyrzuć. Nie dość, że są po dacie ważności, to na dodatek skażone salmonellą.

Główny Inspektorat Sanitarny zaalarmował, że na skorupkach jaj z sieci Biedronka wykryto salmonellę. Obecność bakterii potwierdziły badania przeprowadzone przez Państwową Inspekcję Sanitarną. Wykryto je zarówno na powierzchni skorupek produktu „Jaja świeże L Moja Kurka" z terminem przydatności do 17 września tego roku, jak i w ich środkach.

Producent prosi osoby, które mają jeszcze w lodówkach te jaja „o wyrzucenie lub zwrócenie do najbliższego sklepu, w którym produkt został zakupiony". Zapewnia też, że wszystkim konsumentom, którzy zwrócą produkt wraz z opakowaniem (konieczne do identyfikacji daty przydatności produktu), zostaną zwrócone pieniądze.

Specjaliści przypominają, że bakterie salmonelli mogą się przenosić na inne powierzchnie. Szefowa chełmskiego sanepidu **Elżbieta Kuryk** radzi, by pilnować tego, żeby po przyniesieniu jaj do domu nie kłaść ich gdziekolwiek, tylko w jakimś pudełku, w miejscu wydzielonym w lodówce, dalej od mięsa czy sera, by nie doszło do zakażenia innych produktów przez kontakt.

Lepiej tego pilnować - spożycie produktu z salmonellą - bez właściwej obróbki termicznej - może doprowadzić do zakażenia człowieka.

Salmonelloza to choroba wywoływana przez bakterie Salmonella. Zwykle charakteryzuje się ostrym początkiem, któremu towarzyszy gorączka, ból brzucha, biegunka, nudności i czasami wymioty. Rozpoczyna się po 6-72 godzinach (zwykle 12-36 godzinach) po zakażeniu się i może trwać od 2 do 7 dni.

U dzieci i pacjentów w podeszłym wieku choroba może być niebezpieczna w związku z odwodnieniem, które może stać się poważne i zagrażające życiu. **(apm)**

Mammobus czeka na kobiety

GM. RUDA-HUTA W tym tygodniu prześwietlenie piersi w technice cyfrowej wykonać będą mogły mieszkanki gminy Ruda-Huta. Warto się wcześniej na mammografię zapisać.

Zainteresowane badaniami kobiety powinny się zgłosić w czwartek, 23 września. Mammobus stanie przy szkole podstawowej (ul. Wójtowicza 9). Radiolodzy będą pracować w godz. 9-15.

Panie, które chcą zrobić mammografię, rejestrować się mogą pod numerem telefonu: 723 351 002 lub 723 351 003.

Badania są bezpłatne i dedykowane kobietom w wieku 50-69 lat, które nie miały wykonywanej mammografii w ciągu ostatnich dwóch lat lub otrzymały w ramach programu profilaktyki pisemne wskazanie do jej wykonania po 12 miesiącach z powodu obciążenia czynnikami ryzyka.

opr. (apm)

Krew cały czas potrzebna

CHEŁM Jeszcze do 24 września w Oddziale Terenowym RCKiK w Chełmie nie będzie pobierane osocze. Można jednak cały czas oddawać krew pełną, która jak zawsze jest potrzebna.

Stany magazynowe są na wyczerpaniu, a chorzy w szpitalach czekają na pomoc. Nie zwlekaj, przyjdź, podziel się życiem.

Chełmscy krwiodawcy muszą jednak wiedzieć, że w terenowym centrum czekają nas jeszcze przez kilka dni pewne utrudnienia. Do 24 września nie będzie tu pobierane osocze. Ponieważ remontowane są pomieszczenia, w których mieści się oddział, musiał się on przenieść na dół budynku, gdzie ze względów logistycznych nie ma możliwości umieszczenia wszystkich niezbędnych do pobierania osocza sprzętów.

Przypominamy, że w Chełmie krew lub osocze (do końca tego tygodnia tylko krew) można oddać w punkcie przy ul. Szpitalnej 53 (numer telefonu: 82 565 56 51 lub 530-770-997). Rejestracja dawców odbywa się codziennie od godz. 7 do 12, a w każdą pierwszą sobotę miesiąca od 8 do 11.

W oddziale RCKiK we Włodawie (ul. Piłsudskiego 66, tel. 82 572 39 55) pobierana jest jedynie krew pełna. Krwiodawcy mogą się zgłaszać od poniedziałku do piątku w godzinach 7-12.

Aby oddać krew, należy być dobrze nawodnionym, wypoczętym i po lekkim śniadaniu. Obecnie każdy, kto odda krew, może liczyć nie na jeden, ale na dwa dni wolnego. Ponadto krwiodawca otrzymuje ekwiwalent kaloryczny, aż osiem czekolad. **(apm)**

Jak przekonać seniora do bankowości?

REGION Jak zachęcić starsze osoby do korzystania z konta w banku - pewnie wiedzą to ich wnuki. Dlatego Zakład Ubezpieczeń Społecznych zaprasza uczniów i studentów do udziału w konkursie.

ZUS prowadzi akcję edukacyjną „Bezpiecznie, zdrowo, bezgotówkowo", by przekonać seniorów do pobierania emerytur i rent na rachunki bankowe. Konkurs dla dzieci i młodzieży to kolejna odsłona tej kampanii.

- W konkursie mogą wziąć udział uczniowie szkół podstawowych, ponadpodstawowych, a także studenci. Ich zadaniem będzie przedstawienie korzyści z posiadania konta w banku przez seniora. Mogą przygotować plakat, komiks, film, infografikę lub materiał multimedialny, który odnosi się do takich aspektów jak bezpieczeństwo, zdrowie czy ułatwienia w codziennym życiu osób starszych – mówi **Małgorzata Korba**, rzecznik ZUS w województwie lubelskim. Organizatorzy wybiorą najlepsze prace w każdej kategorii wiekowej. Na zwycięzców czekają nagrody. - Studenci mogą zgłosić się do konkursu samodzielnie, a uczniowie za pośrednictwem swojego nauczyciela.

Organizatorzy przyjmują zgłoszenia do 29 października, a gotowe prace – do 10 grudnia. Regulamin konkursu dostępny jest na stronie internetowej ZUS –www.zus.pl/konkursbzb.

Obecnie trzech na każdych czterech emerytów z województwa lubelskiego pobiera swoje świadczenie z ZUS na konto bankowe. Pozostali korzystają z przekazów pocztowych. **(apm)**

PRACOWNIA PROTETYCZNA
Technik dentystyczny
Jadwiga Branecka - Kania
pl. Kupiecki 10 (II piętro)
pon. - pt.:
10.00 - 16.00
Tel: 606 902 148
3858

LEK DENT Chełm ul. Wołyńska 32
Dr n.med.
Krzysztof Wojewoda
Specjalista Ginekolog-Położnik
zaprasza
wtorki środy piątki
USG i KTG
(w ramach wizyty)
Kolposkopia
Rejestracja tel.
82 563 13 53, 82 565 13 53
4182

GABINET ZDROWIA PSYCHICZNEGO
PRZYCHODNIA CENTRUM
Dr n. med. Marek Daniłosio
lekarz specjalista psychiatra psychoterapeuta
leczenie zaburzeń psychicznych u dorosłych, młodzieży, dzieci powyżej 6. roku życia
22-100 Chełm, ul. Szpitalna 47
tel. 661 666 401
www.przychodniacentrum.com
5657

Lek. med. Zbigniew Bąk
SPECJALISTA
NEUROLOG
Chełm, ul. Zachodnia 41
(os. Gwarek)
Przyjmuje: poniedziałki, czwartki, od godz. 16.00
Rejestracja telefoniczna
82 564 30 74
3236

APTEKA pomocna
pn - pt 7:00 - 21:00
sob 8:00 - 21:00
ul. Szpitalna 40
Chełm
4749

www.nzozlekdent.pl
LEK-DENT Chełm, ul. Wołyńska 32
lek. med.
Tomasz Wojewoda
specjalista ginekolog-położnik
zaprasza
poniedziałki - 16:00 - 18:00
KOMPLEKSOWA OPIEKA położnicza i ginekologiczna
USG, KTG i cytologia
Rejestracja tel.
82 563 13 53, 82 565 13 53
3061

APTEKA Na Deptaku
pn-pt 7:00 - 19:00
sob 7:00 - 17:00
ul. Lwowska 21/7
Chełm
3650

eprasa.pl b5b3c18d8a

TV super tydzień chełmski PROGRAM

Program telewizyjny 20.09 – 26.09.2021

Larry Crowne: Uśmiech losu

TVP 2, sobota 25.09, godz. 23.20

Rozwodnik Larry Crowne pracuje w sklepie wielobranżowym i spłaca kredyt hipoteczny. Prowadzi spokojne, normalne życie. Jest miły, uczynny i daleki od konfliktów. Nadchodzi jednak moment przełomowy w tym sielskim życiu Larry'ego. W wyniku kryzysu ekonomicznego jego przełożeni zmuszeni są do redukcji zatrudnienia. Zwalniają Crowne'a, choć był sumiennym pracownikiem i wielokrotnie zdobywał tytuł sprzedawcy miesiąca. Jako powód podają brak wyższego wykształcenia. Crowne przyjmuje zmiany z wrodzoną sobie pogodą ducha. Nie poddaje się i postanawia działać. Decyduje się iść do koledżu. Uczęszcza między innymi na zajęcia z retoryki prowadzone przez Mercedes Tainot. Spotyka na nich osoby, które również ucierpiały z powodu dyskryminacji i wykluczenia. Są oni dla siebie wsparciem. Larry za sprawą koleżanki z grupy Latynoski Talii Francesco zmienia styl ubierania się i fryzurę. Tak odmieniony mężczyzna spędza coraz więcej czasu z uroczą Mercedes. Wkrótce okazuje się, że czuje do wykładowczyni coś więcej niż sympatię...

Quantum of Solace

TVP 1, sobota 25.09, godz. 21.35

Agent 007 usiłuje się dowiedzieć, kto stoi za zabójstwem jego ukochanej Vesper. Kolejna misja staje się dla niego osobistą wendetą. Bond i M przesłuchują niejakiego White'a. Ustalają, że organizacja Quantum, której ludzie szantażowali Vesper, jest znacznie potężniejsza, niż sądzili pracownicy wywiadu. Funkcjonariusze MI6 odkrywają powiązania zdrajcy, Craiga Mitchella, z kontem w banku na Haiti. Bond podąża tym tropem. Na miejscu los krzyżuje jego drogi z Camille. Kobieta ma swoje rachunki z przeszłości do wyrównania. Doprowadza ona agenta 007 do Dominica Greene'a, członka Quantum. Bond odkrywa, że biznesmen ten chce przejąć kontrolę nad wydobyciem jednego z najważniejszych surowców naturalnych świata. Zamierza zawrzeć kontrakt z wygnanym boliwijskim generałem Medrano. W zamian za pozornie bezwartościowy skrawek ziemi biznesmen obiecuje pomóc wojskowemu w dokonaniu przewrotu w Boliwii.

After

TVN, sobota 25.09, godz. 21.45

Spokojna i nieśmiała Tessa Young (Josephine Langford) właśnie wyprowadziła się z rodzinnego domu do akademika. Pierwszy rok studiów budzi w niej entuzjazm, ponieważ uporządkowana dziewczyna dobrze wie, jakie ma plany na przyszłość. Wszystko zupełnie się zmienia, kiedy poznaje Hardina Scotta (Hero Fiennes Tiffin). Chłopak jest jej zupełnym przeciwieństwem. Pełen buntowniczych myśli i skłonny do ryzykownych zachowań nie wydaje się kimś, kto może wzbudzić w niej silniejsze uczucia. Szybko łączy ich jednak namiętność. Mroczny Hardin wprowadza Tessę w świat romantycznych uniesień, którego istnienia nawet nie podejrzewała.

Zawsze jest czas na miłość

TVP 1, niedziela 26.09, godz. 22.15

Przedmieścia Londynu. Emily Walters (Diane Keaton) czuje się samotna po śmierci męża. Choć spotyka się z przyjaciółkami, jest sfrustrowana monotonną codziennością. Do tego okazuje się, że człowiek, że którym dzieliła życie, skrywał kilka tajemnic i zostawił spore długi. Pewnego dnia kobieta zwraca uwagę na Donalda Hornera (Brendan Gleeson), który mieszka w niewielkim domku naprzeciwko jej posiadłości. Zaniedbany, samotny i uchodzący za dziwaka mężczyzna dostał nakaz eksmisji. W miejscu jego skromnej chatki ma bowiem powstać luksusowy apartamentowiec. Emily postanawia mu pomóc. Choć wiele ich różni, z czasem zbliżają się do siebie...

Książę Persji: Piaski czasu

Polsat, niedziela 26.09, godz. 23.10

VI wiek. Armia perska atakuje potężne i bogate miasto Alamut, które rzekomo zaopatruje w broń wrogów. Dastan, przybrany syn króla Szaramana, razem ze starszym bratem Tusem dostaje się za mury twierdzy, by otworzyć wrota i zdobyć cenne artefakty. Tam znajduje sztylet posiadający magiczną moc. W trakcie uczty z okazji zwycięstwa w tajemniczych okolicznościach umiera król Szaraman. Okazuje się, że został odziany w przeklęte szaty. Wina za zbrodnię spada na Dastana. Dzięki pomocy Taminy, strażniczki tajemniczych piasków czasu, udaje mu się uciec.

TVP 1

5.15 **Przysięga (480) –** serial
6.05 **Elif (1051) –** serial
7.00 **Transmisja Mszy Świętej**
7.30 **Okiem Wiary –** magazyn
8.00 **Wiadomości, Pogoda**
8.15 **Kwadrans polityczny**
8.35 **Ranczo s.V (60) – Włoski rozłącznik –** serial
9.35 **Komisarz Alex s.XIII (158) – Oblicza miłości –** serial
10.35 **Ojciec Mateusz s.XXIII (294) – Ciało –** serial
11.25 **Remiza (10) –** serial
12.00 **Wiadomości**
12.10 **Agrobiznes**
12.35 **Magazyn Rolniczy**
12.50 **Ary i ich królestwo –** film dok.
14.00 **Elif (1052) –** serial
14.45 **Policzmy się dla Polski –** felieton
15.00 **Wiadomości**
15.10 **Pogoda**
15.15 **Alarm! –** magazyn
15.35 **Gra słów. Krzyżówka –** teleturniej
16.05 **Przysięga (481) –** serial
17.00 **Teleexpress**
17.15 **Jaka to melodia?**
17.55 **Klan (3845) –** telenowela
18.20 **Remiza (11) –** serial
18.55 **Jeden z dziesięciu –** teleturniej
19.25 **Sport, Wiadomości, Pogoda**
20.10 **Alarm! –** magazyn
20.30 **Leśniczówka (414) –** serial
21.00 **Teatr Telewizji – Grand Prix Festiwalu Dwa Teatry**
22.35 **Gala Festiwalu Dwa Teatry**
0.00 **Świat bez fikcji – Państwo Islamskie, terror w Azji Środkowej**
1.10 **Weekend ostatniej szansy –** komedia, Wielka Brytania, reż. Roger Michell, wyk. Lindsay Duncan, Jim Broadbent, Igor Gotesman, Olivier Audibert
2.50 **Archiwista (2) –** serial
3.45 **Oficer (3) – Zero tolerancji –** serial
4.45 **Notacje –** cykl dok.
4.55 **Zakończenie dnia**

TVP 2

4.50 **Cafe piosenka –** talk - show
5.25 **Na dobre i na złe (753) – Jutro będziemy szczęśliwi –** serial
6.25 **Wybieram życie**
6.55 **Familiada –** teleturniej
7.30 **Pytanie na śniadanie**
10.40 **Panorama**
10.45 **Pytanie na śniadanie**
11.25 **Rodzinka.pl s.VI (141) – Zima zła –** serial
11.50 **Barwy szczęścia (2473) –** serial
12.30 **Koło fortuny –** teleturniej
13.15 **Kozacka miłość (184) –** serial
14.05 **Va Banque (277) –** teleturniej
14.35 **Na sygnale (6) –** serial
15.10 **Górscy ratownicy (78) – Hannibal, cz. 2 –** serial
16.00 **Koło fortuny –** teleturniej
16.35 **Familiada –** teleturniej
17.15 **Promyk nadziei (112) –** serial
18.00 **Panorama**
18.20 **Va Banque (277) –** teleturniej
18.45 **Kozacka miłość (185) –** serial
19.35 **Barwy szczęścia (2473) –** serial
20.10 **Barwy szczęścia (2474) –** serial
20.40 **Kulisy serialu**
20.55 **M jak miłość (1599) –** serial
21.40 **Czarne żniwa (1) – Swyryd i Ołena –** serial kostiumowy, Ukraina, reż. Arkadiy Nepytalyuk, wyk. Kateryna Grygorenko, Ostap Dzyadek, Akmal Gurezov, Viktor Zhdanov
22.35 **Trzy dni Kondora s.I (1) –** serial
23.40 HIT **Nie ma nas w domu –** film fabularny, Wielka Brytania, Francja, Belgia, reż. Ken Loach, wyk. Kris Hitchen, Dobbie Honeywood, Rhys Stone
1.30 **Warto kochać (75) –** serial
2.25 **Dogman –** film fabularny, Włochy, Francja, reż. Matteo Garrone, wyk. Marcello Fonte, Edoardo Pesce, Nunzia Schiano
4.20 **Rodzinka.pl –** serial
4.45 **Rodzinka.pl –** serial
5.10 **Zakończenie programu**

POLSAT

6.00 **Nowy dzień z Polsat News**
8.40 **Malanowski i Partnerzy**
9.40 **Sekrety rodziny**
10.40 **Dlaczego ja?**
11.40 **Gliniarze**
12.50 **Wydarzenia**
13.25 **Interwencja**
13.40 **Trudne sprawy**
14.40 **Dlaczego ja?**
15.50 **Wydarzenia, Pogoda**
16.15 **Interwencja**
16.30 **Na ratunek 112**
17.00 **Gliniarze**
18.00 **Pierwsza miłość**
18.50 **Wydarzenia, Sport, Pogoda**
19.25 **Gość Wydarzeń**
20.05 **Dancing with the Stars. Taniec z Gwiazdami**
22.10 **Love Island. Wyspa miłości**

23.10 HIT **Zabójca –** film sensacyjny, Kanada, USA, 2007, reż. Philip G. Atwell, wyk. Jet Li, Jason Statham, John Lone, Devon Aoki
- Jack Crowford jest agentem FBI rozpracowującym amerykańską gałąź japońskiej mafii. Razem z partnerem Tomem uczestniczy w akcji, podczas której liczy na pojmanie płatnego zabójcy Rogue'a. Tom ciężko rani przestępcę, ale nie udaje się go schwytać. Następnego dnia on i cała jego rodzina zostają bestialsko zamordowani. W ich domu Jack znajduje tytanową łuskę...
1.35 **Wybraniec śmierci –** film sensacyjny, USA, 1990, reż. Dwight H. Little, wyk. Steven Seagal, Basil Wallace, Keith David, Joanna Pacuła
3.15 **Kabaretowa Ekstraklasa**

TVN

5.05 **Uwaga! –** program interwencyjny
5.20 **Nowa Maja w ogrodzie**
5.50 **Akademia ogrodnika**
6.00 **Ukryta prawda –** program obyczajowy
7.00 **Kuchenne rewolucje –** program kulinarno - rozrywkowy
8.00 **Dzień Dobry TVN –** magazyn
11.35 **Top 10 Playera**
11.45 **Ukryta prawda –** program obyczajowy
12.50 **Tajemnice miłości**
13.55 **Ukryta prawda –** program obyczajowy
16.00 **Kuchenne rewolucje –** program kulinarno - rozrywkowy
17.00 **Tajemnice miłości**
18.00 **Ukryta prawda –** program obyczajowy
19.00 **Fakty, Sport, Pogoda**
19.55 **Uwaga! –** program interwencyjny
20.10 **Doradca smaku**
20.15 **Na Wspólnej –** serial
20.55 **Milionerzy**
21.30 **Chyłka – Inwigilacja –** serial

22.30 HIT **Świat w ogniu –** film sensacyjny, USA 2019, reż. Ric Roman Waugh, wyk. Gerard Butler, Morgan Freeman, Jada Pinkett Smith, Lance Reddick, Piper Perabo, Nick Nolte, Frederick Schmidt
1.00 **Co za tydzień –** magazyn
1.30 **Uprowadzona –** serial
2.30 **Uwaga! –** program interwencyjny
2.50 **NOC Magii**
4.10 **Kto was tak urządził**
4.40 **Kto was tak urządził**

PONIEDZIAŁEK, 20.09

TVN 7

5.55 **Szkoła –** serial
7.00 **Szpital –** program obyczajowy
8.00 **Ukryta prawda**
11.00 **Rozwód. Walka o wszystko**
12.00 **Szpital –** program obyczajowy
13.00 **Szkoła –** serial
14.00 **Sąd rodzinny –** program sądowy
15.00 **Sędzia Anna Maria Wesołowska**
16.00 **Wesołowska i mediatorzy**
16.35 **Ukryta prawda –** program obyczajowy
17.35 **Brzydula –** serial
18.15 **Idealna niania**
19.00 **19 + –** serial
19.30 **Papiery na szczęście –** serial
20.00 **Brzydula –** serial
20.30 **Hotel Paradise –** Rajskie rozdanie
21.35 HIT **Porady na zdrady –** komedia romantyczna, Polska 2017, reż. Ryszard Zatorski, wyk. Magdalena Lamparska, Mikołaj Roznerski, Anna Dereszowska, Krzysztof Czeczot, Weronika Rosati, Tomasz Karolak, Olga Borys
23.45 **Koniec przyjaźni –** horror, USA 2014, reż. Levan Gabriadze, wyk. Heather Sossaman, Shelley Hennig, Renee Olstead, Jacob Wysocki, Courtney Halverson
1.25 **Zbrodnie, które wstrząsnęły Ameryką**
2.25 **Druga strona medalu –** talk show
3.00 **Druga strona medalu –** talk show
3.40 **NOC Magii**

PULS

6.00 **Zbuntowany anioł –** telenowela
7.00 **Zbuntowany anioł –** telenowela
8.00 **Lombard: Życie pod zastaw –** serial
9.00 **Lombard: Życie pod zastaw –** serial
10.00 **Lombard: Życie pod zastaw –** serial
11.00 **Zbuntowany anioł –** telenowela
12.00 **Zaklinaczka duchów –** serial
13.00 **Zaklinaczka duchów –** serial
14.00 **Lombard: Życie pod zastaw –** serial
16.00 **Rodzinny interes –** serial
17.00 **Rodzinny interes –** serial
18.00 **Lombard: Życie pod zastaw –** serial
20.00 HIT **Thor: Ragnarok –** film przygodowy, USA, Australia 2017, reż. Taika Waititi, wyk. Cate Blanchett, Chris Hemsworth, Idris Elba, Tom Hiddleston
22.45 **Hellboy –** film fantasy, USA 2019, reż. Neil Marshall, wyk. Daniel Dae Kim, David Harbour, Ian McShane, Milla Jovovich, Sasha Lane
1.05 **Taki jest świat**
2.00 **Rodzinny interes –** serial
3.00 **Dyżur**
3.35 **Dyżur**
3.55 **Na jedwabnym szlaku**
4.35 **Z archiwum policji**
5.00 **Rodzinny interes –** serial

TRWAM

11.45 Kolory Świętości **11.50** Święty na każdy dzień **12.00** Anioł Pański **12.03** Informacje dnia **12.20** Mojżesz - 10 przykazań **13.20** Niezwykłości przyrody Nowej Zelandii **13.30** Msza święta **14.20** 100 cudownych miejsc na świecie **14.30** Geniusz Stworzenia **15.45** Święty na każdy dzień **15.50** Ma się rozumieć **16.00** Informacje dnia **16.10** Sanktuaria polskie **16.30** Nie przelewaj **16.55** Świadkowie **17.30** Natura obiektywnie **17.55** Poczet Wielkich Polaków **18.00** Anioł Pański **18.05** Informacje dnia **18.15** Rozmowy niedokończone **19.25** Powstanie Warszawskie **19.30** Opowieści Starego Testamentu **20.00** Informacje dnia **20.20** Różaniec **20.50** Święty na każdy dzień **21.00** Apel Jasnogórski **21.20** Informacje dnia **21.40** Polski Punkt Widzenia **22.00** Mojżesz - 10 przykazań **23.00** Hildegarda z Bingen. Światło Boga **23.55** Kolory Świętości

SUPER POLSAT

6.05 Wydarzenia wieczorne **6.45** SuperLudzie Extra **7.05** Psi patrol **8.05** Kung Fu Panda: Legenda o niezwykłości **8.35** Bąbelkowy świat gupików **9.05** Rycerka Nella **9.30** iCarly **10.00** SuperLudzie **10.30** Świat według Kiepskich **11.00** Nasz nowy dom **12.00** Niania **12.30** Niania **13.00** Kowalscy kontra Kowalscy **14.00** Przyjaciółki **15.00** TOP CHEF **16.30** Hell's Kitchen - Piekielna Kuchnia **18.00** Nasz nowy dom **19.00** Świat według Kiepskich **19.30** Świat według Kiepskich **20.05** Medalion - komedia sensacyjna, Hong Kong/USA, 2003, reż. Gordon Chan, wyk. Jackie Chan, Lee Evans, Claire Forlani, Julian Sands **21.55** Jerry Maguire - film obyczajowy, USA, 1996, reż. Crowe Cameron, wyk. Tom Cruise, Cuba Gooding Jr, Renée Zellweger, Kelly Preston **0.50** Kabaretowa Ekstraklasa **1.00** Miasto długów **2.00** Miasto długów **3.00** Gliniarze

TVP SPORT

6.20 Kamerą TVP Sport - Igrzyska Olimpijskie - Tokio 2020 - Polskie medale **7.25** Kolarstwo szosowe - MŚ, Flandria 2021 dz. 1 - jazda na czas elity mężczyzn **8.35** Skoki Narciarskie - Letnie Grand Prix w Wiśle - konkurs indywidualny **10.25** Kolarstwo szosowe - MŚ, Flandria 2021 dz. 2 - jazda na czas orlików **12.30** Piłka nożna - Lechia Gdańsk - Piast Gliwice **14.35** Kolarstwo szosowe - MŚ, Flandria 2021 dz. 2 - jazda na czas elity kobiet - **16.40** Piłka nożna - AMP futbol - ME, Kraków - Finał **18.10** Piłka nożna - e - Winner 2.liga, 9.kolejka. - **20.15** GOL - felieton **22.00** Sportowy Wieczór **22.40** Kolarstwo szosowe - MŚ, Flandria 2021 dz. 2 - jazda na czas elity kobiet **23.50** EURO 2020 - 1/8F . Francja - Szwajcaria 6 **2.55** Sporty walki - MMA - Bellator, Uncasville **4.40** Boks - Gala DAZN w Londynie . C. Cameron - A. Araujo

TTV

5.00 Paloma - serial **6.05** Express **6.20** DeFacto - Flesz **6.30** DeFacto **7.00** Ukryta prawda **8.00** Królowe życia - serial **8.45** Sędzia Anna Maria Wesołowska **9.45** Sędzia Anna Maria Wesołowska **10.40**Gogglebox. Przed telewizorem **11.35** Kartoteka **12.40** Damy i wieśniaczki. Ukraina **13.55** Królowe życia - serial **14.35** Paloma - serial **15.45** Express **16.05** Królowe życia - serial **16.35**Gogglebox. Przed telewizorem 11 **17.45** Express **18.05** Usterka **18.35** Złomowisko PL **19.45** Express **20.05** Walk the Line. Prosto do celu **21.00** Najgorsze polskie tatuaże **21.45** Express **22.00**Gogglebox. Przed telewizorem 15 **23.00**Gogglebox. Przed telewizorem **0.00** Bracia Collins biorą się do roboty **1.00** Najgorsze polskie tatuaże **1.45** 10 zadań specjalnych Michela Morana **2.15** DeFacto. Lifestyle **2.45** DeFacto. Lifestyle **3.15** Detektywi. Na zlecenie **4.00** Detektywi. Na zlecenie

STOPKLATKA

6.00 Jaskinia żółwi - etiuda **6.20** Scena Śmiechu **7.25** Złotopolscy - serial **8.25** Plebania - serial **9.30** Allo, Allo - serial **10.05** Doktor Martin - serial **12.05** Diabli nadali - serial **13.05** Katastrofy w przestworzach **15.15** Asteroida: Wielkie uderzenie - film katastroficzny **16.50** Diabli nadali - serial **17.50** Wojny magazynowe **20.00** Miś - komedia **22.35** Wróg publiczny numer jeden, cz. 1 - dramat kryminalny **0.50** Bez litości sezon 1 - serial

TV 4

7.00 Strażnik Teksasu **8.00** Nasz nowy dom **9.00** Pierwsza miłość **9.50** Kochane pieniądze - serial **10.50** Hardkorowy lombard **11.50** Pamiętniki z wakacji **12.50** STOP Drogówka **14.55** Gwiazdy Kabaretu **15.55** Hardkorowy lombard **17.00** Policjantki i Policjanci **18.00** Kochane pieniądze - serial **19.00** Policjantki i Policjanci **20.00** Święty - serial **20.30** Sprawiedliwi - Wydział Kryminalny **21.40** Potępiony 2 - thriller **23.30** Wikingowie

TV6

6.00 TOP 10 **7.00** Słoneczny patrol **8.00** Słoneczny patrol **9.00** Kobra - oddział specjalny **10.00** Kobra - oddział specjalny **11.05** Galileo **12.05** Miodowe lata **14.00** Policjantki i Policjanci **15.00** Detektywi w akcji **16.00** Septagon **17.00** Gliniarz i prokurator **18.05** Miodowe lata **20.00** Galileo **21.00** CSI: Kryminalne zagadki Nowego Jorku **23.00** Sprawiedliwi - Wydział Kryminalny **0.00** Hawaje 5 - 0 **1.00** STOP Drogówka **2.00** Bumerang

© www.telepress24.com ✉telepress24@gmail.com

eprasa.pl b5b3c18d8a

TVP 1

5.15 Przysięga (481) - serial
6.10 Elif (1052) - serial
7.00 Transmisja Mszy Świętej
7.30 Kościół z bliska
8.00 Wiadomości, Pogoda
8.15 Kwadrans polityczny
8.35 Ranczo s.V (61) - Honor i zęby trzonowe - serial
9.35 Komisarz Alex s.XIII (159) - Upadek - serial
10.35 Ojciec Mateusz s.XXIII (295) - Zamęt - serial
11.25 Remiza (11) - serial
12.00 Wiadomości
12.10 Agrobiznes
12.35 Agropogoda - magazyn
12.40 Magazyn Rolniczy
13.00 Nocne życie zwierząt, cz. 1
14.00 Elif (1053) - serial
15.00 Wiadomości
15.10 Pogoda
15.15 Alarm! - magazyn
15.35 Gra słów. Krzyżówka - teleturniej
16.05 Przysięga (482) - serial
17.00 Teleexpress
17.15 Jaka to melodia?
17.55 Klan (3846) - telenowela
18.20 Remiza (12) - serial
18.55 Jeden z dziesięciu - teleturniej
19.25 Sport, Wiadomości, Pogoda
20.10 Alarm! - magazyn
20.30 Leśniczówka (415) - serial
21.00 Pełny obraz - Mierzeja Wiślana - po nam ten przekop? - cykl dok.
21.55 Magazyn Ekspresu Reporterów
23.00 Ocaleni - reality show
0.00 Magazyn śledczy
0.30 Błękitny grom - film akcji, USA, reż. John Badham, wyk. Roy Scheider, Warren Oates, Candy Clark, Daniel Stern (HIT)
2.30 Strażacy s.I (3) - serial
3.25 Magazyn Ekspresu Reporterów
4.25 Bergamo. Miasto śmierci
4.40 Notacje - cykl dok.
4.50 Zakończenie dnia

TVP 2

5.30 Na dobre i na złe (754) - Krzyż Walecznych - serial
6.25 Z miłości do... - reportaż
6.55 Familiada - teleturniej
7.30 Pytanie na śniadanie
10.40 Panorama
10.50 Pytanie na śniadanie
11.25 Rodzinka.pl s.VI (142) - Śmierć w ogrodzie - serial
11.50 Barwy szczęścia (2474) - serial
12.30 Koło fortuny - teleturniej
13.15 Kozacka miłość (185) - serial
14.05 Va Banque (277) - teleturniej
14.35 Na sygnale (7) - serial
15.10 Górscy ratownicy (79) - Wizyta, cz. 1 - serial
16.00 Koło fortuny - teleturniej
16.35 Familiada - teleturniej
17.15 Promyk nadziei (113) - serial
18.00 Panorama
18.20 Va Banque (279) - teleturniej
18.45 Kozacka miłość (186) - serial
19.35 Barwy szczęścia (2474) - serial
20.10 Barwy szczęścia (2475) - serial
20.40 Kulisy serialu
20.55 M jak miłość (1600) - serial
21.55 Czarne żniwa (2) - serial
22.55 Trzy dni Kondora s.I (2) - serial
23.55 Ludzkie historie - Miłość większa niż strach - film dok.
1.15 Pitbull. Niebezpieczne kobiety - film sensacyjny, reż. Patryk Vega, wyk. Alicja Bachleda - Córuś, Maja Ostaszewska, Joanna Kulig, Magdalena Cielecka, Anna Dereszowska, Sebastian Fabijański, Andrzej Grabowski, Piotr Stramowski, Artur Żmijewski, Zuzanna Grabowska (HIT)
3.35 Syn Szawła - dramat, Węgry, reż. László Nemes, wyk. Géza Röhrig, Levente Molnár, Urs Rechn, Sándor Zsótér, Uwe Lauer
5.20 Zakończenie programu

POLSAT

6.00 Nowy dzień z Polsat News
8.40 Malanowski i Partnerzy
9.10 Malanowski i Partnerzy
9.40 Sekrety rodziny
10.40 Dlaczego ja?
11.40 Gliniarze
12.50 Wydarzenia
13.25 Interwencja
13.40 Trudne sprawy
14.40 Dlaczego ja?
15.50 Wydarzenia
16.10 Pogoda
16.15 Interwencja
16.30 Na ratunek 112
17.00 Gliniarze
18.00 Pierwsza miłość
18.50 Wydarzenia, Sport, Pogoda
19.25 Gość Wydarzeń
20.05 Ninja Warrior Polska
22.10 Love Island. Wyspa miłości

23.10 Mission Impossible - film sensacyjny, USA, 1996, reż. Brian De Palma, wyk. Tom Cruise, Jon Voight, Jean Reno, Emmanuelle Béart - Ethan Hunt (Tom Cruise) to agent amerykańskich służb specjalnych, od którego odwagi i determinacji zależy utrzymanie delikatnej równowagi między wielkimi mocarstwami. Równowagi, bez której świat stanie na krawędzi wojny. (HIT)
1.45 Aeon Flux - film sci - fi, USA, 2005, reż. Karyn Kusama, wyk. Charlize Theron, Marton Csokas, Jonny Lee Miller, Sophie Okonedo
3.35 Love Island. Wyspa miłości

TVN

5.40 Uwaga! - program interwencyjny
6.00 Ukryta prawda - program obyczajowy
7.00 Kuchenne rewolucje - program kulinarno - rozrywkowy
8.00 Dzień Dobry TVN - magazyn
11.35 Doradca smaku
11.45 Ukryta prawda - program obyczajowy
12.50 Tajemnice miłości
13.55 Ukryta prawda - program obyczajowy
16.00 Kuchenne rewolucje - program kulinarno - rozrywkowy
17.00 Tajemnice miłości
18.00 Ukryta prawda - program obyczajowy
19.00 Fakty, Sport, Pogoda
19.55 Uwaga! - program interwencyjny
20.10 Doradca smaku

20.15 Na Wspólnej - serial
20.55 Milionerzy
21.30 Ślub od pierwszego wejrzenia
22.30 Kuba Wojewódzki
23.30 Superwizjer - magazyn reporterów
0.05 Chyłka - Inwigilacja - serial
1.05 W garniturach - serial
2.05 Uwaga! - program interwencyjny
2.25 NOC Magii
3.45 Kto was tak urządził
4.15 Kto was tak urządził
4.45 Kto was tak urządził

SUPER POLSAT

6.05 Wydarzenia wieczorne **6.45** SuperLudzie Extra **7.05** Psi patrol **8.05** Kung Fu Panda: Legenda o niezwykłości **8.35** Bąbelkowy świat gupików **9.05** Rycerka Nella **9.30** iCarly **10.00** SuperLudzie **10.30** Świat według Kiepskich **11.00** Nasz nowy dom **12.00** Niania **13.00** Kowalscy kontra Kowalscy **13.30** Kowalscy kontra Kowalscy **14.00** Przyjaciółki **15.00** TOP CHEF **16.30** Hell's Kitchen - Piekielna Kuchnia **18.00** Nasz nowy dom **19.00** Świat według Kiepskich **19.30** Świat według Kiepskich **20.05** Przyjaciele z kasą - komediodramat, USA, 2006, reż. Nicole Holofcener, wyk. Jennifer Aniston, Catherine Keener, Joan Cusack, Frances McDormand **21.55** Weselna niespodzianka - komedia romantyczna, Kanada, USA, 2016 **23.45** Weselna niespodzianka: Powrót miłości - komedia romantyczna **1.30** Miasto długów **2.30** Gliniarze **3.30** Na ratunek 112

TVP SPORT

6.05 IO Tokio 2020 - Piłka wodna mężczyzn - finał. Grecja - Serbia, Wielka Brytania **7.35** Kolarstwo szosowe - MŚ, Flandria 2021 dz. 2 - jazda na czas elity kobiet **8.45** Skoki Narciarskie - Letnie Grand Prix w Wiśle - konkurs indywidualny **10.25** Kolarstwo szosowe - MŚ, Flandria 2021 dz. 3 - jazda na czas juniorek **12.30** Piłka nożna - e - Winner 2.liga, 9.kolejka. **14.30** Niezwykłe historie **14.55** Kolarstwo szosowe - MŚ, Flandria 2021 dz. 3 - jazda na czas juniorów **17.15** GOL - felieton **19.10** Kajakarstwo - MŚ, Kopenhaga - Finały **20.00** Retro w TVP Sport **22.00** Sportowy Wieczór **22.40** Piłka nożna - AMP futbol - ME, Kraków - Finał **0.10** EURO 2020 - 1/8F . Chorwacja - Hiszpania 5 **2.55** Sporty walki - MMA - Bellator, Uncasville, USA **4.25** Boks - Gala DAZN w Londynie - walka wieczoru. Joshua Buatsi - Marko Calic

STOPKLATKA

6.00 Jestem Andrzejem - etiuda **6.20** Scena Śmiechu **7.25** Złotopolscy - serial **8.30** Plebania - serial **9.30** Allo, Allo - serial **10.05** Doktor Martin - serial **12.05** Diabli nadali - serial **13.05** Katastrofy w przestworzach **15.10** Dzień Apokalipsy - film sci - fi, USA **16.55** Diabli nadali - serial **17.50** Wojny magazynowe **20.00** Miłość i inne używki - komediodramat, USA **22.15** Walkiria - dramat historyczny, USA, Niemcy **0.40** Dzień kobiet - dramat

TV 4

7.00 Strażnik Teksasu **8.00** Nasz nowy dom **9.00** Pierwsza miłość **9.50** Kochane pieniądze - serial **10.50** Hardkorowy lombard **11.50** Pamiętniki z wakacji **12.50** STOP Drogówka **14.55** Gwiazdy Kabaretu **15.55** Hardkorowy lombard **17.00** Policjantki i Policjanci **18.00** Kochane pieniądze - serial **19.00** Policjantki i Policjanci **20.00** Święty - serial **20.30** Sprawiedliwi - Wydział Kryminalny **21.40** Córka wilka - thriller **23.25** Wikingowie

WTOREK, 21.09

TVN 7

5.55 Szkoła - serial
7.00 Szpital - program obyczajowy
8.00 Ukryta prawda - program obyczajowy
9.00 Ukryta prawda - program obyczajowy
11.00 Rozwód. Walka o wszystko
12.00 Szpital - program obyczajowy
13.00 Szkoła - serial
14.00 Sąd rodzinny - program sądowy
15.00 Sędzia Anna Maria Wesołowska
16.00 Wesołowska i mediatorzy
16.35 Ukryta prawda - program obyczajowy
17.35 Brzydula - serial
18.15 Idealna niania
19.00 19 + - serial
19.30 Papiery na szczęście - serial
20.00 Brzydula - serial
20.30 Hotel Paradise
21.35 Nieuchwytny - film sensacyjny, USA 1996, reż. John Gray, wyk. Steven Seagal, Keenen Ivory Wayans, Bob Gunton, Brian Cox, John M. Jackson, Michelle Johnson (HIT)
23.40 Operacja Argo - film sensacyjny, USA 2012, reż. Ben Affleck, wyk. Ben Affleck, Bryan Cranston, Alan Arkin, John Goodman, Victor Garber, Tate Donovan, Kyle Chandler
2.05 Zbrodnie, które wstrząsnęły Ameryką
3.10 Druga strona medalu - talk show
3.45 NOC Magii

PULS

6.00 Zbuntowany anioł - telenowela
7.00 Zbuntowany anioł - telenowela
8.00 Lombard: Życie pod zastaw - serial
11.00 Zbuntowany anioł - telenowela
12.00 Zaklinaczka duchów - serial
13.00 Zaklinaczka duchów - serial
14.00 Lombard: Życie pod zastaw - serial
16.00 Rodzinny interes - serial
17.00 Rodzinny interes - serial
18.00 Lombard: Życie pod zastaw - serial
20.00 Dwunastu odważnych - dramat sensacyjny, USA 2018, reż. Nicolai Fuglsig, wyk. Chris Hemsworth, Geoff Stults, Michael Shannon, Navid Negahban, Trevante Rhodes, William Fichtner (HIT)
22.25 Terytorium wroga - dramat wojenny, Francja 2011, reż. Stéphane Rybojad, wyk. Benoît Magimel, Denis Ménochet, Diane Kruger, Djimon Hounsou, Raphaël Personnaz
0.35 Ostatnie zlecenie - film sensacyjny, USA 2008, reż. Danny Pang, Oxide Chun Pang, wyk. Nicolas Cage, James With, Charlie Yeung, Shahkrit Yamnarm
2.30 Rodzinny interes - serial
3.30 Na jedwabnym szlaku
4.10 Z archiwum policji
5.00 Rodzinny interes - serial

TRWAM

12.20 Mojżesz - 10 przykazań **13.15** Chingola **13.25** Słowo życia **13.30** Msza święta **14.20** 100 cudownych miejsc na świecie **14.30** Cudowne przejście przez Morze Czerwone **15.45** Święty na każdy dzień **15.50** Ma się rozumieć **16.00** Informacje dnia **16.10** Jestem mamą **16.30** Fryderyk Chopin i jego muzyka **16.50** Pocztówka z Indii **17.00** 100 cudownych miejsc na świecie **17.10** Prosto o gospodarce **17.30** XX Rajd Katyński **17.55** Poczet Wielkich Polaków **18.00** Anioł Pański **18.05** Informacje dnia **18.15** Rozmowy niedokończone **19.25** Powstanie Warszawskie **19.30** Poznajemy Polskę **19.45** Modlitwa z telefonicznym udziałem dzieci **20.00** Informacje dnia **20.20** Różaniec **20.50** Święty na każdy dzień **21.00** Apel Jasnogórski **21.20** Informacje dnia **21.40** Polski Punkt Widzenia **22.00** Mojżesz - 10 przykazań **22.55** Kolory Świętości **23.00** Nie lękajcie się

TTV

5.00 Paloma - serial **6.05** Express **6.20** DeFacto - Flesz **6.30** DeFacto **7.00** Ukryta prawda **8.00** Królowe życia - serial **8.45** Sędzia Anna Maria Wesołowska **9.45** Sędzia Anna Maria Wesołowska **10.40**Gogglebox. Przed telewizorem **11.35** Kartoteka **12.40** Damy i wieśniaczki. Ukraina **13.55** Królowe życia - serial **14.35** Paloma - serial **15.45** Express **16.05** Królowe życia - serial **16.35**Gogglebox. Przed telewizorem 11 **17.45** Express **18.05** Usterka **18.35** Złomowisko PL **19.45** Express **20.05** Walk the Line. Prosto do celu **20.55** Najgorsze polskie tatuaże **21.45** Express **22.00** Nic do ukrycia **23.00** Walk the Line. Prosto do celu **23.55** Usterka **0.55** DeFacto Extra **1.25** DeFacto Extra **1.55** To tylko kilka dni **2.55** Królowe życia - serial **3.35** Królowe życia - serial **4.20** 10 zadań specjalnych Michela Morana

TV6

6.00 TOP 10 **7.00** Słoneczny patrol **8.00** Słoneczny patrol **9.00** Kobra - oddział specjalny **10.00** Kobra - oddział specjalny **11.05** Galileo **12.05** Miodowe lata **14.00** Policjantki i Policjanci **15.00** Detektywi w akcji **16.00** Septagon **17.00** Gliniarz i prokurator **18.05** Miodowe lata **20.00** Galileo **21.00** CSI: Kryminalne zagadki Nowego Jorku **23.00** Sprawiedliwi - Wydział Kryminalny **0.00** Hawaje 5 - 0 **1.00** STOP Drogówka **2.00** Bumerang

TVP 1

5.15 Przysięga (482) - serial
6.05 Elif (1053) - serial
7.00 Transmisja Mszy Świętej
7.30 Rodzinny ekspres - Rodzina zastępcza
8.00 Wiadomości, Pogoda
8.15 Kwadrans polityczny
8.35 Ranczo s.V (62) - Przymus rekreacji - serial
9.35 Komisarz Alex s.XIII (160) - serial
10.35 Ojciec Mateusz s.XXIII (296) - Tragedia w teatrze - serial
11.25 Remiza. Zawsze w akcji! (12) - serial
12.00 Wiadomości
12.10 Agrobiznes
12.40 Rok w ogrodzie Extra - magazyn
12.55 Relacja z uroczystości Greckokatolickich - Narodzenia Przenajświętszej Bogurodzicy - Biały Bór
14.00 Elif (1054) - serial
15.00 Wiadomości, Pogoda
15.15 Alarm! - magazyn
15.35 Gra słów. Krzyżówka - teleturniej
16.05 Przysięga (483) - serial
17.00 Teleexpress
17.15 Jaka to melodia?
17.55 Klan (3847) - telenowela
18.20 Remiza. Zawsze w akcji! (13) - serial
18.55 Jeden z dziesięciu - teleturniej
19.25 Sport, Wiadomości, Pogoda
20.10 Alarm! - magazyn
20.30 Leśniczówka (416) - serial
21.00 Wielki test o literaturze
22.30 Historia bez tajemnic - Polsko, szedłem do ciebie 200 lat
23.35 Życzę ci śmierci - film sensacyjny, reż. John Lyde, wyk. Emily Rose, Brian Krause, Melanie Stone, Brandon Ray Olive (HIT)
1.15 Tajemnica twierdzy szyfrów (3) - serial
2.05 Pogoda na piątek (16) - serial
2.55 wojsko - polskie.pl (169) - reportaż
3.20 Terytorialsi
3.40 21 x Nowy Jork - film dok.
4.35 Notacje - cykl dok.

POLSAT

6.00 Nowy dzień z Polsat News
8.40 Malanowski i Partnerzy
9.40 Sekrety rodziny
10.40 Dlaczego ja?
11.40 Gliniarze
12.50 Wydarzenia
13.25 Interwencja
13.40 Trudne sprawy
14.40 Dlaczego ja?
15.50 Wydarzenia, Pogoda
16.15 Interwencja
16.30 Na ratunek 112
17.00 Gliniarze
18.00 Pierwsza miłość
18.50 Wydarzenia, Sport, Pogoda
19.25 Gość Wydarzeń
20.05 Family Food Fight - Pojedynek na smaki
21.05 Komisarz Mama
22.10 Love Island. Wyspa miłości

23.10 Sprawa honoru: Córka generała - thriller, USA, Niemcy, 1999, reż. Simon West, wyk. John Travolta, Madeleine Stowe, James Cromwell, Timothy Hutton - W koszarach fortu MacCallum zamordowano kapitan Elisabeth Campbell, córkę generała Campbella. Oficer śledczy Paul Brenner otrzymuje rozkaz znalezienia sprawcy w 36 godzin. Asystuje mu Sarah Sunhill, dawna sympatia, co tylko pozornie ułatwia sprawę. (HIT)
1.50 Dogonić słońce - komediodramat, USA, 1996, reż. Charles T. Kanganis, wyk. Adriane Napualani Uganiza, Halle Berry, James Belushi, Casey Affleck
3.55 Świat według Kiepskich

TVP 2

5.25 Na dobre i na złe (755) - Sypiając z wrogiem - serial
6.20 Pożyteczni.pl - magazyn
6.55 Familiada - teleturniej
7.30 Pytanie na śniadanie - pobudka
7.55 Pytanie na śniadanie - w tym. Panorama Flesz i Pogoda Flesz
9.35 Pytanie na śniadanie
10.40 Panorama
10.50 Pytanie na śniadanie
11.25 Rodzinka.pl s.VI (143) - Wyprowadzka - serial
11.50 Barwy szczęścia (2475) - serial
12.30 Koło fortuny - teleturniej
13.15 Kozacka miłość (186) - serial
14.05 Va Banque (278) - teleturniej
14.35 Na sygnale (8) - serial
15.10 Górscy ratownicy (80) - Wizyta, cz. 2 - serial
16.00 Koło fortuny - teleturniej
16.35 Familiada - teleturniej
17.15 Promyk nadziei (114) - serial
18.00 Panorama
18.20 Va Banque (280) - teleturniej
18.45 Kozacka miłość (187) - serial
19.35 Barwy szczęścia (2475) - serial
20.10 Barwy szczęścia (2476) - serial
20.40 Kulisy serialu
20.55 Na dobre i na złe (815) - Nieodebrane połączenia - serial
21.55 Czarne żniwa (3) - Hanża - serial
23.00 Trzy dni Kondora s.I (3) - serial
0.00 Przez ciasto do serca - komedia, USA, reż. Peter DeLuise, wyk. Taylor Cole, Tyler Hynes, Lini Evans, Chris Shields, Alison Wandzura (HIT)
1.40 Hotel Vidago Palace (3) - serial
2.40 Fotograf wojny - film dok.
3.50 Afganistan, poraniony kraj - film dok.
4.45 Pod wspólnym niebem (12) - Kufer trojański - serial
5.15 Zakończenie dnia

TVN

5.40 Uwaga! - program interwencyjny
6.00 Ukryta prawda - program obyczajowy
7.00 Kuchenne rewolucje - program kulinarno - rozrywkowy
8.00 Dzień Dobry TVN - magazyn
11.35 Doradca smaku
11.45 Ukryta prawda - program obyczajowy
12.50 Tajemnice miłości
13.55 Ukryta prawda - program obyczajowy
14.55 Ukryta prawda - program obyczajowy
16.00 Kuchenne rewolucje - program kulinarno - rozrywkowy
17.00 Tajemnice miłości
18.00 Ukryta prawda - program obyczajowy
19.00 Fakty, Sport, Pogoda
19.55 Uwaga! - program interwencyjny
20.10 Doradca smaku
20.15 Na Wspólnej - serial
20.55 Milionerzy
21.30 Top Model

23.00 Oszukać przeznaczenie II - horror USA 2003, reż. David Ellis, wyk. Ali Larter, A.J. Cook, Michael Landes, Tony Todd, T.C. Carson, Jonathan Cherry (HIT)
1.05 Superwizjer - magazyn reporterów
1.40 Uwaga! - program interwencyjny
2.00 NOC Magii
3.20 Kto was tak urządził
3.55 Kto was tak urządził
4.30 Kto was tak urządził

SUPER POLSAT

6.05 Wydarzenia wieczorne **6.45** SuperLudzie Extra **7.05** Psi patrol **8.05** Kung Fu Panda: Legenda o niezwykłości **8.35** Bąbelkowy świat gupików **9.05** Rycerka Nella **9.30** iCarly **10.00** SuperLudzie **10.30** Świat według Kiepskich **11.00** Nasz nowy dom **12.00** Niania **13.00** Kowalscy kontra Kowalscy **14.00** Przyjaciółki **15.00** TOP CHEF **16.30** Hell's Kitchen - Piekielna Kuchnia **18.00** Nasz nowy dom **19.00** Świat według Kiepskich **19.30** Świat według Kiepskich **20.05** Sex Story - komedia romantyczna, USA, 2011, reż. Ivan Reitman, wyk. Natalie Portman, Ashton Kutcher, Kevin Kline, Cary Elwes **22.25** Blackway - thriller, USA, 2015, reż. Daniel Alfredson, wyk. Anthony Hopkins, Julia Stiles, Ray Liotta, Alexander Ludwig **0.10** Kabaretowa Ekstraklasa **0.30** Miasto długów **1.30** Miasto długów **2.30** Gliniarze **3.30** Na ratunek 112 **3.55** Na ratunek 112

TVP SPORT

6.10 IO Tokio 2020 - Igrzyska na bis. lekkoatletyka - podsumowanie **8.35** IO Tokio 2020 - Igrzyska na bis. Siatkówka plażowa - finał kobiet **9.35** IO Tokio 2020 - koszykówka 3x3. Polska - Łotwa, Polska - Japonia, Wielka Brytania **10.20** IO Tokio 2020 - koszykówka 3x3, Polska - Serbia, Polska - ROC, Wielka Brytania **11.10** Retro TVP SPORT **13.10** Pełnosprawni **13.40** Kolarstwo szosowe - MŚ, Flandria 2021 dz. 4 - jazda na czas drużyn mieszanych **17.05** Kajakarstwo - MŚ, Kopenhaga - Fanały **17.55** 4 - 4 - 2 - magazyn piłkarski **18.55** Piłka nożna - Futsal - MŚ, Litwa 2021 . A2 - C2 - **20.40** Piłka nożna - Futsal - MŚ, Litwa 2021 **22.00** Sportowy Wieczór **22.40** Kolarstwo szosowe - MŚ, Flandria 2021 dz. 4 - jazda na czas drużyn mieszanych **23.50** EURO 2020 - 1/2F . Włochy - Hiszpania **2.55** Sporty walki - MMA - Bellator, Uncasville, USA

TV 4

6.00 Gliniarz i prokurator **7.00** Strażnik Teksasu **8.00** Nasz nowy dom **9.00** Pierwsza miłość **9.50** Kochane pieniądze - serial **10.50** Hardkorowy lombard **11.50** Pamiętniki z wakacji **12.50** STOP Drogówka **14.55** Gwiazdy Kabaretu **15.55** Hardkorowy lombard **17.00** Policjantki i Policjanci **18.00** Kochane pieniądze - serial **19.00** Policjantki i Policjanci **20.00** Święty - serial **20.30** Sprawiedliwi - Wydział Kryminalny **21.40** Wiking - dramat historyczny

ŚRODA, 22.09

TVN 7

5.55 Szkoła - serial
7.00 Szpital - program obyczajowy
8.00 Ukryta prawda - program obyczajowy
9.00 Ukryta prawda - program obyczajowy
11.00 Rozwód. Walka o wszystko
12.00 Szpital - program obyczajowy
13.00 Szkoła - serial
14.00 Sąd rodzinny - program sądowy
15.00 Sędzia Anna Maria Wesołowska
16.00 Wesołowska i mediatorzy
16.35 Ukryta prawda - program obyczajowy
17.35 Brzydula - serial
18.15 Idealna Niania - serial
19.00 19 + - serial
19.30 Papiery na szczęście - serial
20.00 Brzydula - serial
20.30 Hotel Paradise
21.35 Pitch Perfect III - komedia, USA 2017, reż. Trish Sie, wyk. Anna Kendrick, Rebel Wilson, Brittany Snow, Anna Camp, Hailee Steinfeld, Elizabeth Banks, John Lithgow (HIT)
23.30 Saga "Zmierzch": Przed świtem. Część I - horror, USA 2011, reż. Bill Condon, wyk. Kristen Stewart, Robert Pattinson, Taylor Lautner
2.00 Zbrodnie, które wstrząsnęły Ameryką
3.00 Druga strona medalu - talk show
3.40 NOC Magii

PULS

6.00 Zbuntowany anioł - telenowela
7.00 Zbuntowany anioł - telenowela
8.00 Lombard: Życie pod zastaw - serial
11.00 Zbuntowany anioł - telenowela
12.00 Zaklinaczka duchów - serial
13.00 Zaklinaczka duchów - serial
14.00 Lombard: Życie pod zastaw - serial
16.00 Rodzinny interes - serial
18.00 Lombard: Życie pod zastaw - serial
20.00 Solomon Kane: Pogromca zła - film przygodowy, Francja, Czechy, Wielka Brytania 2008, reż. Michael J. Bassett, wyk. James Purefoy, Max von Sydow, Pete Postlethwaite, Rachel Hurd - Wood (HIT)
22.00 Sto stóp - horror, USA 2008, reż. Eric Red, wyk. Bobby Cannavale, Ed Westwick, Famke Janssen, Patricia Charbonneau
0.00 Potępieńcy - film sensacyjny, Wielka Brytania 2017, reż. Matthew Hope, wyk. Elliot Cowan, Gbenga Akinnagbe, Joseph Millson, Milo Gibson, Sylvia Hoeks, William Fichtner
2.00 Rodzinny interes - serial
3.00 Taki jest świat
3.50 Przypadki Cezarego P. - serial
4.35 Z archiwum policji
5.00 Rodzinny interes - serial

TRWAM

11.00 W Solankowej Dolinie **11.25** Jestem mamą **11.40** Prosto o gospodarce **12.00** Anioł Pański **12.03** Informacje dnia **12.20** Mojżesz - 10 przykazań **13.10** Mój Tatuś walczył pod Monte Cassino **13.30** Msza święta **14.20** 100 cudownych miejsc na świecie **14.30** Wystarczy Sobą Być **15.30** Toliara **15.50** Ma się rozumieć **16.00** Informacje dnia **16.10** Na zdrowie **16.30** Wyszyński **16.55** Święty na każdy dzień **17.00** Po stronie prawdy **17.30** Rykoszetem **17.55** Poczet Wielkich Polaków **18.00** Anioł Pański **18.05** Informacje dnia **18.15** Rozmowy niedokończone **19.25** Powstanie Warszawskie **19.30** Brat Franciszek **20.00** Informacje dnia **20.20** Różaniec **20.50** Myśląc Ojczyzna **21.00** Apel Jasnogórski **21.20** Informacje dnia **21.40** Polski Punkt Widzenia **22.00** Mojżesz - 10 przykazań **22.55** Święty na każdy dzień **23.00** Katedra w Chartres - święta geometria

TTV

5.00 Paloma - serial **6.05** Express **6.20** DeFacto - Flesz **6.30** DeFacto **7.00** Ukryta prawda **8.00** Królowe życia - serial **8.45** Sędzia Anna Maria Wesołowska **9.45** Sędzia Anna Maria Wesołowska **10.40**Gogglebox. Przed telewizorem11 **11.35** Kartoteka **12.40** Damy i wieśniaczki. Ukraina **13.55** Królowe życia - serial **14.35** Paloma - serial **15.45** Express **16.05** Królowe życia - serial **16.35**Gogglebox. Przed telewizorem11 **17.45** Express **18.05** Usterka **18.35** Złomowisko PL **19.45** Express **20.05** O tym się nie mówi **20.25** O tym się nie mówi **20.45** Królowe życia - serial **21.15** Królowe życia - serial **21.45** Express **22.00** Bracia Collins biorą się do roboty **23.00**Gogglebox. Przed telewizorem15 **0.00** Nic do ukrycia **1.05** Królowe życia - serial **1.30** Królowe życia - serial **2.00** Kartoteka **3.00** Kartoteka **4.05** Fobie

TV6

6.00 TOP 10 **7.00** Słoneczny patrol **8.00** Słoneczny patrol **9.00** Kobra - oddział specjalny **10.00** Kobra - oddział specjalny **11.05** Galileo **12.05** Miodowe lata **14.00** Policjantki i Policjanci **15.00** Detektywi w akcji **16.00** Septagon **17.00** Gliniarz i prokurator **18.05** Miodowe lata **20.00** Galileo **21.00** CSI: Kryminalne zagadki Nowego Jorku **23.00** Sprawiedliwi - Wydział Kryminalny **0.00** Hawaje 5 - 0 **1.00** STOP Drogówka **2.00** Bumerang

eprasa.pl b5b3c18d8a

CZWARTEK, 23.09

TVP 1

5.15 Przysięga (483) - serial
6.05 Elif (1054) - serial
7.00 Transmisja Mszy Świętej
7.30 Dobre historie - Rycerze Kolumba - magazyn
8.00 Wiadomości, Pogoda
8.15 Kwadrans polityczny
8.35 Ranczo s.V (63) - Przewroty kopernikańskie - serial
9.35 Komisarz Alex s.XIII (161) - Zabójcze tango - serial
10.35 Ojciec - serial
11.25 Remiza (13) - serial
12.00 Wiadomości
12.10 Agrobiznes
12.40 To się opłaca - magazyn
13.00 Nocne życie zwierząt, cz. 2
14.00 Elif (1055) - serial
15.00 Wiadomości
15.10 Pogoda
15.15 Alarm! - magazyn
15.35 Gra słów. Krzyżówka - teleturniej
16.05 Przysięga (484) - serial
17.00 Teleexpress
17.15 Jaka to melodia?
17.55 Klan (3848) - telenowela
18.20 Remiza (14) - serial
18.55 Jeden z dziesięciu - teleturniej
19.25 Sport
19.30 Wiadomości
20.05 Pogoda
20.10 Alarm! - magazyn
20.30 Leśniczówka (417) - serial
21.00 Na sygnale (325) - Nie oszukuj mnie - serial
21.20 Sprawa dla reportera
22.15 Magazyn śledczy
22.50 Magazyn kryminalny 997
23.45 Magazyn Ekspresu Reporterów
0.45 Tanie Dranie - Moroz i Kłopotowski komentują świa
1.30 Paradoks (11) - Tata - serial
2.25 Ocaleni - reality show
3.30 Sprawa dla reportera
4.25 Magazyn śledczy
4.55 Zakończenie dnia

TVP 2

5.25 Na dobre i na złe (756) - Narodziny chirurga - serial
6.25 Smaki świata - pośród mórz s.I (3) - magazyn kulinarny
6.55 Familiada - teleturniej
7.30 Pytanie na śniadanie - pobudka
7.55 Pytanie na śniadanie - w tym. Panorama Flesz i Pogoda Flesz
10.40 Panorama
10.50 Pytanie na śniadanie
11.25 Rodzinka.pl s.VI (144) - Rodzicem być! - serial
11.50 Barwy szczęścia (2476) - serial
12.30 Koło fortuny - teleturniej
13.15 Kozacka miłość (187) - serial
14.05 Va Banque (279) - teleturniej
14.35 Na sygnale (9) - serial
15.10 Górscy ratownicy (81) - Stracona okazja, cz. 1 - serial
16.00 Koło fortuny - teleturniej
16.35 Familiada - teleturniej
17.15 Promyk nadziei (115) - serial
18.00 Panorama
18.20 Va Banque (280) - teleturniej
18.45 Kozacka miłość (188) - serial
19.35 Barwy szczęścia (2476) - serial
20.10 Barwy szczęścia (2477) - serial
20.45 Kabaret. Super Show Dwójki (15) - program kabaretowy
21.55 Czarne żniwa (4) - Hajduk - serial
23.00 Trzy dni Kondora s.I (4) - serial
0.00 W obliczu śmierci - film sensacyjny
HIT Wielka Brytania, USA, reż. John Glen, wyk. Timothy Dalton, Maryan d'Abo, Jeroen Krabbe
2.20 Larry Crowne. Uśmiech losu - dramat, USA, reż. Tom Hanks, wyk. Tom Hanks, Julia Roberts, Bryan Crantston, Gugu Mbatha - Raw
4.00 Geniusz. Picasso (3) - serial
4.55 Zakończenie dnia

TVN 7

5.55 Szkoła - serial
7.00 Szpital - program obyczajowy
8.00 Ukryta prawda - program obyczajowy
9.00 Ukryta prawda - program obyczajowy
10.00 Ukryta prawda - program obyczajowy
11.00 Rozwód. Walka o wszystko
12.00 Szpital - program obyczajowy
13.00 Szkoła - serial
14.00 Sąd rodzinny - program sądowy
15.00 Sędzia Anna Maria Wesołowska
16.00 Wesołowska i mediatorzy
16.35 Ukryta prawda - program obyczajowy
17.35 Brzydula - serial
18.15 Idealna Niania - serial
19.00 19 + - serial
19.30 Papiery na szczęście - serial
20.00 Brzydula - serial
20.30 Hotel Paradise
21.35 Wykolejona - komedia, USA 2015,
HIT reż. Judd Apatow, wyk. Amy Schumer, Bill Hader, Brie Larson, Colin Quinn, Tilda Swinton, LeBron James
0.15 Wpadka - komedia romantyczna, USA 2007, reż. Judd Apatow, wyk. Katherine Heigl, Seth Rogen, Paul Rudd, Leslie Mann, Jason Segel
2.55 Zbrodnie, które wstrząsnęły Ameryką
3.55 NOC Magii

PULS

6.00 Zbuntowany anioł - telenowela
7.00 Zbuntowany anioł - telenowela
8.00 Lombard: Życie pod zastaw - serial
11.00 Zbuntowany anioł - telenowela
12.00 Zaklinaczka duchów - serial
13.00 Zaklinaczka duchów - serial
14.00 Lombard: Życie pod zastaw - serial
16.00 Rodzinny interes - serial
17.00 Rodzinny interes - serial
18.00 Lombard: Życie pod zastaw - serial
20.00 Narzeczony mimo woli - komedia
HIT romantyczna, USA 2009, reż. Anne Fletcher, wyk. Betty White, Craig T. Nelson, Mary Steenburgen, Ryan Reynolds, Sandra Bullock
22.10 Ekstrakt - komedia kryminalna, USA 2009, reż. Mike Judge, wyk. Ben Affleck, Jason Bateman, Kristen Wiig, Mila Kunis
0.00 Teoria chaosu - dramat sensacyjny, Kanada 2005, reż. Tony Giglio, wyk. Damon Johnson, Jason Statham, Jessica Steen, Justine Waddell, Nicholas Lea, Ryan Phillippe, Wesley Snipes
2.05 Rodzinny interes - serial
3.05 Wojciech Cejrowski. Boso
3.50 Taki jest świat
4.30 Menu na miarę
5.00 Rodzinny interes - serial

POLSAT

6.00 Nowy dzień z Polsat News
8.40 Malanowski i Partnerzy
9.10 Malanowski i Partnerzy
9.40 Sekrety rodziny
10.40 Dlaczego ja?
11.40 Gliniarze
12.50 Wydarzenia
13.25 Interwencja
13.40 Trudne sprawy
14.40 Dlaczego ja?
15.50 Wydarzenia
16.10 Pogoda
16.15 Interwencja
16.30 Na ratunek 112
17.00 Gliniarze
18.00 Pierwsza miłość
18.50 Wydarzenia
19.25 Gość Wydarzeń
19.45 Sport
19.55 Pogoda
20.05 Nasz nowy dom
21.05 Przyjaciółki
22.10 Love Island. Wyspa miłości

23.10 O północy w Paryżu - komedia
HIT fantasy, Hiszpania, USA, Francja, 2011, reż. Woody Allen, wyk. Owen Wilson, Rachel McAdams, Michael Sheen, Marion Cotillard
- Inez i Gil przybywają do światowej stolicy romansu, by zaplanować ślub. Jednak wierność zakochanych zostanie wystawiona na próbę, gdy na ich drodze pojawią się wyrafinowany znawca sztuki Paul oraz tajemnicza i zmysłowa muza Adriana, a po czarujących zakątkach Paryża zacznie oprowadzać ich sama Carla Bruni!

TVN

5.40 Uwaga! - program interwencyjny
6.00 Ukryta prawda - program obyczajowy
7.00 Kuchenne rewolucje - program kulinarno - rozrywkowy
8.00 Dzień Dobry TVN - magazyn
11.35 Doradca smaku
11.45 Ukryta prawda - program obyczajowy
12.50 Tajemnice miłości
13.55 Ukryta prawda - program obyczajowy
16.00 Kuchenne rewolucje - program kulinarno - rozrywkowy
17.00 Tajemnice miłości
18.00 Ukryta prawda - program obyczajowy
19.00 Fakty, Sport, Pogoda
19.55 Uwaga! - program interwencyjny
20.10 Doradca smaku
20.15 Na Wspólnej - serial
20.55 Milionerzy
21.30 Kuchenne rewolucje - program kulinarno - rozrywkowy

22.30 Kobieta sukcesu - komedia
HIT romantyczna, Polska 2018, reż. Robert Wichrowski, wyk. Agnieszka Więdłocha, Mikołaj Roznerski, Bartosz Gelner, Julia Wieniawa, Paulina Gałązka, Małgorzata Foremniak, Tomasz Karolak
0.50 Bogowie ulicy - film kryminalny, USA 2012, reż. David Ayer, wyk. Jake Gyllenhaal, Michael Pena, Anna Kendrick
3.05 Uwaga! - program interwencyjny
3.25 NOC Magii
4.45 Kto was tak urządził

TRWAM

12.00 Anioł Pański **12.03** Informacje dnia **12.20** Ziemia Obiecana **13.20** Przegląd katolickiego tygodnika "Niedziela" **13.30** Msza święta **14.20** 100 cudownych miejsc na świecie **14.30** Pierwsze życie na ziemi **15.20** Moja Fatima **15.50** Ma się rozumieć **16.00** Informacje dnia **16.10** Z wędką nad wodę **16.35** Porady Medyczne Bonifratrów **17.00** Akademia pro - life **17.10** Petra - tajemnicze miasto **17.30** Odpowiedzialni za Kościół **17.55** Poczet Wielkich Polaków **18.00** Anioł Pański **18.05** Informacje dnia **18.15** Rozmowy niedokończone **19.25** Powstanie Warszawskie **19.30** Przyjaciele i bohaterowie **20.00** Informacje dnia **20.20** Różaniec **20.50** Święty na każdy dzień **21.00** Apel Jasnogórski **21.20** Informacje dnia **21.40** Polski Punkt Widzenia **22.00** Ziemia Obiecana **22.50** Spektakl teatralny. Pupil pupila. Komedia w jednym akcie **23.25** "Ojcu Świętemu się nie odmawia..."

SUPER POLSAT

6.05 Wydarzenia wieczorne **6.45** SuperLudzie Extra **7.05** Psi patrol **7.35** Psi patrol **8.05** Kung Fu Panda: Legenda o niezwykłości **8.35** Bąbelkowy świat gupików **9.05** Rycerka Nella **9.30** iCarly **10.00** SuperLudzie **10.30** Świat według Kiepskich **11.00** Nasz nowy dom **12.00** Niania - serial komediowy **12.30** Niania - serial komediowy **13.00** Kowalscy kontra Kowalscy **13.30** Kowalscy kontra Kowalscy **14.00** Przyjaciółki **15.00** TOP CHEF **16.30** Hell's Kitchen - Piekielna Kuchnia **18.00** Nasz nowy dom **19.00** Świat według Kiepskich - serial komediowy **19.30** Świat według Kiepskich - serial komediowy **20.00** Resident Evil: Potępienie - film anim. **22.05** Na linii ognia - thriller sensacyjny, USA, 1993, reż. Wolfgang Petersen, wyk. Clint Eastwood, John Malkovich, Rene Russo, Dylan McDermott **0.50** Kabaretowa Ekstraklasa **1.00** Zakończenie programu

TVP SPORT

6.05 IO Tokio 2020 - Igrzyska na bis. siatkówka M - podsumowanie, Wielka Brytania **8.25** IO Tokio 2020 - siatkówka plażowa M FINAŁ **9.30** IO Tokio 2020 - koszykówka 3x3 M - POL - CHN i POL - NED, Wielka Brytania **10.15** IO Tokio 2020 - koszykówka 3x3 M - Polska - Belgia + Finał, Wielka Brytania **11.00** Niezwykłe historie **11.30** Boks - Megafights **14.20** Strongman - Liga Mistrzów 2020 **15.15** 4 - 4 - 2 - magazyn piłkarski **16.25** Piłka nożna - Futsal - MŚ, Litwa 2021 **18.10** IO Tokio 2020 - Zapasy mężczyzn. walki T. Michalika, Wielka Brytania **18.55** Piłka nożna - Futsal - MŚ, Litwa 2021 .A1 - 3CDE - **20.45** Piłka nożna - Futsal - MŚ, Litwa 2021 **22.00** Sportowy Wieczór **22.40** Ring TVP SPORT **23.40** EURO 2020 - 1/2F .Anglia - Dania 2 **2.45** Sporty walki - MMA - Bellator, Sioux Falls, USA **4.25** Boks - Gala w Arlington

TTV

5.00 Paloma - serial **6.05** Express **6.20** DeFacto - Flesz **6.30** DeFacto **7.00** Ukryta prawda **8.00** Królowe życia - serial **8.45** Sędzia Anna Maria Wesołowska **9.45** Sędzia Anna Maria Wesołowska **10.40**Gogglebox. Przed telewizorem11 **11.35** Kartoteka **12.40** Damy i wieśniaczki. Ukraina **13.55** Królowe życia - serial obyczajowy **14.35** Paloma - serial **15.45** Express **16.05** Królowe życia - serial obyczajowy **16.35**Gogglebox. Przed telewizorem11 **17.45** Express **18.05** Usterka **18.35** Złomowisko PL **19.45** Express **20.05** Nic do ukrycia **21.15** Królowe życia - serial obyczajowy **21.45** Express **22.05** Królowe życia - serial obyczajowy **22.30** Królowe życia - serial obyczajowy **23.00** Walk the Line. Prosto do celu **23.50** Usterka **0.50** Seks - wypadki **1.50** Fachowcy **2.35** Kartoteka **3.40** Kartoteka

STOPKLATKA

6.00 Dalej prosto - etiuda **6.15** Scena Śmiechu **7.20** Złotopolscy - Trio - serial **7.50** Złotopolscy - Grzech - serial **8.25** Plebania - serial **9.20** Allo, Allo - Emigracja - serial **10.00** Doktor Martin - serial **12.00** Diabli nadali - serial **12.55** Wojny magazynowe **15.15** Strefa zimna - film katastroficzny **16.50** Diabli nadali - serial **17.50** Wojny magazynowe **20.00** Zapowiedź - thriller sci - fi, Australia **22.20** Detoks - thriller **0.30** Funny Games - thriller

TV 4

7.00 Strażnik Teksasu **8.00** Nasz nowy dom **9.00** Pierwsza miłość **9.50** Kochane pieniądze - serial **10.50** Hardkorowy lombard **11.50** Pamiętniki z wakacji **12.50** STOP Drogówka **14.55** Gwiazdy Kabaretu **15.55** Hardkorowy lombard **17.00** Policjantki i Policjanci **18.00** Kochane pieniądze - serial **19.00** Policjantki i Policjanci **20.00** Święty - serial **20.30** Sprawiedliwi - Wydział Kryminalny **21.40** Oczy anioła - melodramat **23.45** Wikingowie

TV6

6.00 TOP 10 **7.00** Słoneczny patrol **8.00** Słoneczny patrol **9.00** Kobra - oddział specjalny **10.00** Kobra - oddział specjalny **11.05** Galileo **12.05** Miodowe lata **14.00** Policjantki i Policjanci **15.00** Detektywi w akcji **16.00** Septagon **17.00** Gliniarz i prokurator **18.05** Miodowe lata **20.00** Galileo **21.00** CSI: Kryminalne zagadki Nowego Jorku **23.00** Andron - film sci - fi, Kanada, Wielka Brytania, Włochy, 2015, reż. Francesco Cinquemani

PIĄTEK, 24.09

TVP 1

7.00 Transmisja Mszy Świętej
7.30 Agape - magazyn
8.00 Wiadomości, Pogoda
8.15 Kwadrans polityczny
8.35 Ranczo s.V (64) - serial
9.35 Komisarz Alex s.XIII (162) - serial
10.35 Ojciec Mateusz s.XXIII (298) - serial
11.25 Remiza. Zawsze w akcji! (14) - serial
12.00 Wiadomości
12.10 Agrobiznes
12.40 Magazyn Rolniczy
13.00 Animals after dark - Nocne życie zwierząt, cz. 3 - cykl dok.
14.00 Elif (1056) - serial
15.00 Wiadomości, Pogoda
15.15 Alarm! - magazyn
15.35 Gra słów. Krzyżówka - teleturniej
16.05 Przysięga (485) - serial
17.00 Teleexpress
17.15 Jaka to melodia?
17.55 Klan (3849) - telenowela
18.20 Remiza. Zawsze w akcji! (15) - serial
18.55 Jeden z dziesięciu - teleturniej
19.25 Sport, Wiadomości, Pogoda
20.10 Alarm! - magazyn
20.35 Ojciec Mateusz s.XXVI (331) - Rosiczka - serial
21.25 Kulisy serialu
21.35 Na sygnale (326) - Bezstresowe wychowanie - serial
22.05 Poszukiwany, poszukiwana
HIT - komedia, reż. Stanisław Bareja, wyk. Adam Mularczyk, Wojciech Siemion, Jolanta Wołłejko, Bohdan Łazuka, Jerzy Januszkiewicz, Jan Kobuszewski, Wojciech Pokora, Jolanta Bohdaj, Maria Chwalibóg, Wiesław Gołas
23.45 Zabójczy cel - thriller, USA, reż. Jeff King, wyk. Steve Seagal, Holly Dignard, Karyn Michelle Baltzer
1.30 SEAL Team - komando Foki (3) - serial
2.20 Kopciuszek (46 - 47) - serial
3.25 Magazyn kryminalny 997

TVP 2

5.25 Na dobre i na złe (757) - Nie jesteśmy bogami - serial
6.20 Anna Dymna - spotkajmy się - Anna Ciupa
6.55 Familiada - teleturniej
7.30 Pytanie na śniadanie - pobudka
7.55 Pytanie na śniadanie
10.40 Panorama
10.45 Pytanie na śniadanie
11.25 Ostoja
11.50 Barwy szczęścia (2477) - serial
12.30 Koło fortuny - teleturniej
13.15 Kozacka miłość (188) - serial
14.05 Va Banque (280) - teleturniej
14.35 Na sygnale (10) - serial
15.10 Górscy ratownicy (82) - Stracona okazja, cz. 2 - serial
16.00 Koło fortuny - teleturniej
16.35 Familiada - teleturniej
17.15 Promyk nadziei (116) - serial
18.00 Panorama
18.20 Va Banque (281) - teleturniej
18.45 Kozacka miłość (189) - serial
19.30 Barwy szczęścia (2477) - serial
20.00 You Can Dance - Nowa Generacja (5) - Casting w Lublinie - widowisko rozrywkowe
21.00 You Can Dance - Nowa Generacja (6) - Casting w Warszawie - widowisko rozrywkowe
22.00 Kabaret. Super Show Dwójki (15) - program kabaretowy
23.10 Muzyka, Taniec, Zabawa
0.15 Diana - dramat, Szwecja, Wielka
HIT Brytania, Francja, Belgia, reż. Oliver Hirschbiegel, wyk. Naomi Watts, Naveen Andrews, Douglas Hodge, Cas Anvar
2.15 W obliczu śmierci - film sensacyjny, Wielka Brytania, USA, reż. John Glen, wyk. Timothy Dalton, Maryam d'Abo, Jeroen Krabbé, Joe Don Baker
4.35 Rodzinka.pl - serial
5.00 Rodzinka.pl - serial
5.30 Zakończenie dnia

TVN 7

5.55 Szkoła - serial
7.00 Szpital - program obyczajowy
8.00 Ukryta prawda - program obyczajowy
9.00 Ukryta prawda - program obyczajowy
11.00 Rozwód. Walka o wszystko
12.00 Szpital - program obyczajowy
13.00 Szkoła - serial
14.00 Sąd rodzinny - program sądowy
15.00 Sędzia Anna Maria Wesołowska
16.00 Wesołowska i mediatorzy
16.35 Ukryta prawda - program obyczajowy
17.35 Brzydula - serial
18.10 Idealna Niania - serial
18.55 Kulisy sławy EXTRA - Magda Gessler - program lifestylowy
19.30 Mamy to - serial
20.00 Mamy to - serial
20.30 Hotel Paradise
21.35 Notting Hill - komedia romantyczna
HIT Wielka Brytania, USA 1999, reż. Roger Michell, wyk. Julia Roberts, Hugh Grant, Richard McCabe, Rhys Ifans, James Dreyfus, Dylan Moran
0.10 40 - letni prawiczek - komedia, USA 2005, reż. Judd Apatow, wyk. Steve Carell, Catherine Keener, Paul Rudd, Romany Malco, Seth Rogen, Elizabeth Banks, Leslie Mann
2.40 NOC Magii

PULS

6.00 Zbuntowany anioł - telenowela
7.00 Zbuntowany anioł - telenowela
8.00 Lombard: Życie pod zastaw - serial
11.00 Zbuntowany anioł - telenowela
12.00 Zaklinaczka duchów - serial
13.00 Zaklinaczka duchów - serial
14.00 Lombard: Życie pod zastaw - serial
16.00 Rodzinny interes - serial
17.00 Rodzinny interes - serial
18.00 Lombard: Życie pod zastaw - serial
20.00 xXx - film sensacyjny, USA 2002,
HIT reż. Rob Cohen, wyk. Asia Argento, Danny Trejo, Marton Csokas, Samuel L. Jackson, Vin Diesel
22.25 60 sekund - film sensacyjny, USA 2000, reż. Dominic Sena, wyk. Angelina Jolie, Christopher Eccleston, Delroy Lindo, Giovanni Ribisi, Nicolas Cage, Robert Duvall, Will Patton
0.55 Belfer - film sensacyjny, USA 1996, reż. Robert Mandel, wyk. Diane Venora, Ernie Hudson, Glenn Plummer, Marc Anthony, Tom Berenger
3.10 Castle - serial
4.05 Rodzinny interes - serial
5.00 Reporterzy. Z życia wzięte

POLSAT

6.00 Nowy dzień z Polsat News
8.40 Malanowski i Partnerzy
9.40 Sekrety rodziny
10.40 Dlaczego ja?
11.40 Gliniarze
12.50 Wydarzenia
13.25 Interwencja
13.40 Trudne sprawy
14.40 Dlaczego ja?
15.50 Wydarzenia, Pogoda
16.15 Interwencja
16.30 Na ratunek 112
17.00 Gliniarze
18.00 Pierwsza miłość
18.50 Wydarzenia, Sport, Pogoda
19.25 Gość Wydarzeń
20.05 Twoja Twarz Brzmi Znajomo
22.10 Love Island. Wyspa miłości

23.10 Ghost in the Shell - film sci - fi,
HIT USA, Japonia, 2017, reż. Rupert Sanders, wyk. Scarlett Johansson, Pilou Asbaek, Takeshi Kitano, Juliette Binoche
- Major do zadań specjalnych, jedyna taka na świecie cyborgiczna hybryda człowieka i robota, stoi na czele elitarnej jednostki Section 9, specjalizującej się w walce z najniebezpieczniejszymi przestępcami. Section 9 czeka największe wyzwanie w historii jednostki. Stanie przed obliczem wroga, którego jedynym celem jest wymazanie postępów technologii wirtualnej firmy Hanka Robotics.
1.40 Nostalgia anioła - dramat, USA, Wielka Brytania, Nowa Zelandia, 2009, reż. Peter Jackson, wyk. Mark Wahlberg, Susan Sarandon, Stanley Tucci, Saoirse Ronan

TVN

5.40 Uwaga! - program interwencyjny
6.00 Ukryta prawda - program obyczajowy
7.00 Kuchenne rewolucje - program kulinarno - rozrywkowy
8.00 Dzień Dobry TVN - magazyn
11.35 Doradca smaku
11.45 Ukryta prawda - program obyczajowy
12.50 Tajemnice miłości
13.55 Ukryta prawda - program obyczajowy
14.55 Ukryta prawda - program obyczajowy
16.00 Kuchenne rewolucje - program kulinarno - rozrywkowy
17.00 Tajemnice miłości
18.00 Ukryta prawda - program obyczajowy
19.00 Fakty, Sport, Pogoda
19.50 Uwaga! - program interwencyjny
20.00 Shrek II - komedia, USA 2004, reż. Andrew Adamson, Kelly Asbury, Conrad Vernon, wyk. Mike Myers, Eddie Murphy, Cameron Diaz, Julie Andrews, Antonio Banderas, John Cleese, Rupert Everett

22.00 300 - film przygodowy, USA 2006,
HIT reż. Zack Snyder, wyk. Gerard Butler, Lena Headey, Dominic West, David Wenham, Vincent Regan, Michael Fassbender, Rodrigo Santoro
0.30 Kuba Wojewódzki
1.35 Skazana. Historie zza krat
2.10 Uwaga! - program interwencyjny
2.30 NOC Magii

TRWAM

14.20 100 cudownych miejsc na świecie **14.30** Zrozumieć Antycywilizację **14.55** Słowo życia **15.00** Koronka do Bożego Miłosierdzia **15.20** Mocni w wierze **15.50** Ma się rozumieć **16.00** Informacje dnia **16.10** Siódmy sakrament **16.35** Tak Go pamiętam **16.50** Święty na każdy dzień **16.55** Powstanie Warszawskie **17.00** Regał Mistrzowie **17.30** Geopolityka **17.55** Poczet Wielkich Polaków **18.00** Anioł Pański **18.05** Informacje dnia **18.15** Westerplatte Młodych **18.55** Przegląd Katolickiego Tygodnika "Niedziela" **19.00** Warto zauważyć... **19.30** Opowieści Theo **19.45** Modlitwa z telefonicznym udziałem dzieci **20.00** Informacje dnia **20.20** Różaniec **20.50** Święty na każdy dzień **21.00** Apel Jasnogórski **21.20** Informacje dnia **21.40** Polski Punkt Widzenia **22.00** Ziemia Obiecana **22.45** Dzieci Andersa - Powrót do Afryki **23.50** 100 cudownych miejsc na świecie

SUPER POLSAT

6.05 Wydarzenia wieczorne **6.45** SuperLudzie Extra **7.05** Psi patrol **7.35** Psi patrol **8.05** Kung Fu Panda: Legenda o niezwykłości **8.35** Bąbelkowy świat gupików **9.05** Rycerka Nella **9.30** iCarly **10.00** Misja Weteran **10.30** Świat według Kiepskich - serial komediowy **11.00** Nasz nowy dom **12.00** Małe Wielkie Marzenia **13.00** Kowalscy kontra Kowalscy **13.30** Kowalscy kontra Kowalscy **14.00** Przyjaciółki **15.00** TOP CHEF **16.30** Hell's Kitchen - Piekielna Kuchnia **18.00** Nasz nowy dom **19.00** Świat według Kiepskich - serial komeiowy **19.30** Świat według Kiepskich - serial komediowy **20.00** Gala Polsat Boxing Promotions **0.00** Piła 6 - horror, USA, Kanada, 2009, reż. Kevin Greutert, wyk. Tobin Bell, Costas Mandylor, Betsy Russell, Mark Rolston **2.00** Miasto długów **3.00** Gliniarze **4.00** Polacy za granicą **5.00** Na ratunek 112 **5.30** Na ratunek 112

TVP SPORT

6.10 IO Tokio 2020 - siatkówka K - Finał. Brazylia - USA, Wielka Brytania **8.10** Kolarstwo szosowe - MŚ, Flandria 2021 - wyścig indywidualny juniorów **10.10** Kolarstwo szosowe - MŚ, Flandria 2021 - wyścig indywidualny juniorów **11.25** Strongman - Liga Mistrzów 2020 **12.30** Kajakarstwo - MŚ, Kopenhaga - Finały **13.20** Kolarstwo szosowe - MŚ, Flandria 2021 - wyścig indywidualny orlików - **17.45** Piłka ręczna kobiet - PGNiG Superliga, 4.seria. MKS Piotrcovia - EKS Start Elbląg - **19.50** Boks - Boks - Gala Tymex Boxing Night 18 **20.00** Boks - Boks - Gala Tymex Boxing Night 18 cz. 1 - **23.30** Sportowy Wieczór **0.10** Piłka nożna - Futsal - MŚ, Litwa 2021 **1.10** Piłka nożna - Futsal - MŚ, Litwa 2021 **2.15** IO Tokio 2020 - Igrzyska na bis. Boks - Finały, Wielka Brytania **4.45** Zakończenie dnia

TTV

5.00 Paloma - serial **6.05** Express **6.20** DeFacto - Flesz **6.30** DeFacto **7.00** Ukryta prawda **8.00** Królowe życia - serial **8.45** Sędzia Anna Maria Wesołowska **9.45** Sędzia Anna Maria Wesołowska **10.40**Gogglebox. Przed telewizorem**11.35** Kartoteka **12.40** Damy i wieśniaczki. Ukraina **13.55** Królowe życia - serial **14.35** Paloma - serial **15.45** Express **16.05** 10 zadań specjalnych Michela Morana **16.35**Gogglebox. Przed telewizorem**17.45** Express **18.05** Najgorsze polskie tatuaże **18.50** Walk the Line. Prosto do celu **19.45** Express **20.00** Pogoda **20.05**Gogglebox. Przed telewizorem**21.15** Królowe życia - serial **21.45** Express **22.05** Królowe życia - serial **22.30** Królowe życia - serial **23.00** Królowe życia - serial **23.30** Królowe życia - serial **0.00**Gogglebox. Przed telewizorem11 **1.00** Walk the Line. Prosto do celu **1.50** Paloma - serial

STOPKLATKA

5.50 Porachunki - etiuda **6.05** Scena Śmiechu **7.05** U Pana Boga w ogródku - serial **8.50** Niekończąca się opowieść - film przygodowy **10.45** Zatańcz ze mną - komedia romantyczna **12.50** Potop cz. 1 - film historyczny **16.00** Czterej pancerni i pies cz. 7 - 8 - serial **17.55** Wojny magazynowe **20.00** Asterix na olimpiadzie - komedia przygodowa **22.20** Carrie - horror **0.35** Kobieta w czerni - horror **2.30** Co lubią tygrysy - komedia

TV 4

6.00 Gliniarz i prokurator **7.00** Strażnik Teksasu **8.00** Nasz nowy dom **9.00** Pierwsza miłość **9.50** Kochane pieniądze - serial **10.50** Hardkorowy lombard **11.50** Pamiętniki z wakacji **12.50** STOP Drogówka **14.55** Gwiazdy Kabaretu **15.55** Hardkorowy lombard **17.00** Policjantki i Policjanci **18.00** Kochane pieniądze - serial **19.00** Policjantki i Policjanci **20.00** Gwiazdy Kabaretu **21.00** Troje pod przykrywką **22.00** Sprawiedliwi - Wydział Kryminalny

TV6

6.00 TOP 10 **7.00** Słoneczny patrol **9.00** Kobra - oddział specjalny **11.05** Galileo **12.05** Miodowe lata **14.00** Policjantki i Policjanci **15.00** Detektywi w akcji **16.00** Septagon **17.00** Gliniarz i prokurator **18.05** Miodowe lata **20.00** Galileo **21.00** CSI: Kryminalne zagadki Nowego Jorku **23.00** Zabić Salazara - film akcji, Rumunia, USA, 2016, reż. Keoni Waxman, wyk. Steven Seagal, Luke Goss, Georges St - Pierre, Darren E. Scott

eprasa.pl b5b3c18d8a

SOBOTA, 25.09

TVP 1

5.10 **Klan (3845 - 3846) -** telenowela
6.00 **Magazyn Ekspresu Reporterów**
7.00 **Transmisja Mszy Świętej**
7.40 **Rok w ogrodzie**
8.05 **Rok w ogrodzie Extra -** magazyn
8.20 **wojsko -** polskie.pl
8.45 **Pełnosprawni (420) -** magazyn
9.20 **Fascynujący świat - Nieletni Inżynierowie -** film dok.
10.25 **Sprawa dla reportera**
11.30 **Ojciec Mateusz s.XXIII (299) - Oko za oko -** serial
12.25 **Gwiazda Południa -** film przygodowy, Wielka Brytania, Francja, reż. Didney Hayers, wyk. George Segal, Ursula Andress, Orson Welles, Ian Hendry, Michael Constatine
14.15 **Z pamięci - Henryk Markiewicz**
14.25 **Okrasa łamie przepisy - Podlaskie pierogi z serem**
14.55 **Rolnik szuka żony seria 8 - /1/ -** reality show
15.55 **Tajemnice miasteczka (3) -** serial
17.00 **Teleexpress, Pogoda**
17.30 **Jaka to melodia?**
18.30 **Wojenne dziewczyny s.IV (40) -** serial
19.25 **Sport, Wiadomości, Pogoda**
20.10 **Alarm! -** magazyn
20.35 **Komisarz Alex s.XVI (192) - Zabójcze sekrety -** serial
21.35 HIT **Hit na sobotę - Quantum of Solace -** film sensacyjny, USA, reż. Marc Forster, wyk. Daniel Craig, Olga Kurylenko, Judi Dench, Mathieu Amalric, Giancarlo Giannini
23.30 **Poszukiwany, poszukiwana -** komedia, reż. Stanisław Bareja, wyk. Adam Mularczyk, Wojciech Siemion, Jolanta Wołłejko, Bohdan Łazuka, Jerzy Januszkiewicz, Jan Kobuszewski, Wojciech Pokora, Wiesław Gołas
1.05 **Paweł VI, cz. 1 -** film biograficzny
3.05 **Jaka to melodia?**
3.50 **Z pamięci - Henryk Markiewicz**
3.55 **Zakończenie dnia**

TVP 2

5.55 **Barwy szczęścia (2474) -** serial
6.25 **Barwy szczęścia (2475) -** serial
7.00 **M jak miłość (1599) -** serial
7.55 **Pytanie na śniadanie**
11.25 **Rodzinny ekspres - Dzień Uchodźcy i Migranta -** magazyn
11.55 **You Can Dance - Nowa Generacja (5) - Casting w Lublinie -** widowisko rozrywkowe
12.55 **You Can Dance - Nowa Generacja (6) - Casting w Warszawie -** widowisko rozrywkowe
14.00 **Familiada -** teleturniej
14.35 **Koło fortuny -** teleturniej
15.15 **Szansa na sukces. Eurowizja Junior 2021 - Wielkie hity gwiazd Eurowizji - Abba i Celine Dion -** widowisko muzyczne
16.20 **Na dobre i na złe (815) - Nieodebrane połączenia -** serial
17.20 **Smaki świata - pośród mórz**
17.45 **Słowo na niedzielę - Anosik, Mojżesz i płomienie**
18.00 **Panorama, Pogoda**
18.30 **Postaw na milion s.XXIII (270) -** teleturniej
19.25 **Rodzinka.pl s.X (208) - Rollercoaster -** serial
20.00 **The Voice of Poland s. XII - Przesłuchania w ciemno**
21.05 **The Voice of Poland s. XII - Przesłuchania w ciemno**
22.15 **Hity wszech czasów -** magazyn muzyczny
23.20 HIT **Kino relaks - Larry Crowne. Uśmiech losu -** dramat, USA, reż. Tom Hanks, wyk. Tom Hanks, Julia Roberts, Bryan Crantston, Gugu Mbatha - Raw
1.05 **Ostateczna operacja -** dramat, USA, reż. Chris Weitz, wyk. Melanie Laurent, Haley Lu Richardson, Oscar Isaac, Ben Kingsley
3.15 **Samba -** komediodramat, Francja, reż. Olivier Nakache, Eric Toledano, wyk. Omar Sy, Charlotte Gainsbourg, Tahar Rahim, Izia Higelin
5.15 **Rodzinka.pl -** serial

TVN 7

4.55 **Szkoła -** serial
5.55 **Wiza na miłość**
7.00 **Timmy i przyjaciele -** animacja
7.15 **Ukryta prawda - serial**
10.15 **Makłowicz w drodze**
10.45 **Hotel Paradise -** Rajskie rozdanie
11.45 **Hotel Paradise**
13.45 **Mamy to -** serial
14.50 **Beethoven VI: Wielka ucieczka -** film familijny, USA 2008, reż. Mike Elliott, wyk. Jonathan Silverman, Jennifer Finnigan, Moises Arias, Eddie Griffin, Rhea Perlman, Stephen Tobolowsky
17.00 **Wonder Woman -** film przygodowy, USA, Chiny, Hong Kong 2017, reż. Patty Jenkins, wyk. Gal Gadot, Chris Pine, Connie Nielsen, Robin Wright, Danny Huston, David Thewlis
20.00 HIT **Niesamowity Hulk -** film przygodowy, USA 2008, reż. Louis Leterrier, wyk. Edward Norton, Liv Tyler, Tim Roth, William Hurt, Tim Blake Nelson, Ty Burrell
22.25 **Nieuchwytny -** film sensacyjny, USA 1996, reż. John Gray, wyk. Steven Seagal, Keenen Ivory Wayans, Bob Gunton, Brian Cox, John M. Jackson, Michelle Johnson
0.25 **Zbrodnie, które wstrząsnęły Ameryką**
1.25 **Druga strona medalu -** talk show
2.35 **NOC Magii**

PULS

6.00 **Castle -** serial
7.00 **Taki jest świat**
8.00 **Lombard: Życie pod zastaw -** serial
9.00 **Lombard: Życie pod zastaw -** serial
10.00 **Lombard: Życie pod zastaw -** serial
12.00 **Lombard: Życie pod zastaw -** serial
14.00 **Lombard: Życie pod zastaw -** serial
16.00 **Lombard: Życie pod zastaw -** serial
18.00 **Lombard: Życie pod zastaw -** serial
20.00 HIT **Eskorta -** film akcji, USA 2018, reż. Peter Berg, wyk. Iko Uwais, John Malkovich, Lauren Cohan, Mark Wahlberg
22.00 **Red -** film sensacyjny, USA 2010, reż. Robert Schwentke, wyk. Bruce Willis, Helen Mirren, John Malkovich, Karl Urban, Morgan Freeman
0.10 **Showgirls -** dramat, USA 1996, reż. Paul Verhoeven, wyk. Elizabeth Berkley, Gina Gershon, Kyle MacLachlan
2.55 **Castle -** serial
3.50 **Taki jest świat**
4.35 **Z archiwum policji**
5.00 **Dyżur**
5.30 **Dyżur**

POLSAT

6.00 **Nowy dzień z Polsat News**
8.20 **Załoga G -** film anim.
10.00 **Dzieci na tropie prawdy**
10.10 **Ewa gotuje**
10.40 **Family Food Fight - Pojedynek na smaki**
11.40 **Nasz nowy dom**
12.40 **Bogaty Dom -** Biedny Dom
13.40 **Drwale i inne opowieści Bieszczadu**
14.40 **Rolnicy. Podlasie**
15.45 **Więzienie**
17.45 **Chłopaki do wzięcia**
18.50 **Wydarzenia, Sport, Pogoda**
19.25 **Gość Wydarzeń**
20.05 **Kuchnia**

21.05 HIT **Avengers: Koniec gry -** film sci - fi, USA, reż. Anthony Russo, Joe Russo, wyk. Robert Downey Jr, Chris Evans, Mark Ruffalo, Chris Hemsworth - Iron Man samotnie dryfuje w kosmosie, połowa superbohaterów przestała istnieć, a Kapitan Ameryka próbuje pogodzić się z porażką. Świat już nigdy nie będzie taki sam, a ocaleni muszą nauczyć się żyć w nowych warunkach. Nie wszyscy jednak dają za wygraną. Gdy w bazie Avengers pojawia się Ant - Man, w głowach herosów rodzi się szalony plan zmiany obecnego stanu rzeczy. Iron Man, Kapitan Ameryka, Thor, Hulk, Czarna Wdowa i pozostali jednączą się ponownie.
1.00 **Resident Evil: Degeneracja -** film anim.
3.05 **Świat według Kiepskich**
3.35 **Love Island. Wyspa miłości**

TVN

5.10 **Uwaga! -** program interwencyjny
5.25 **Ukryta prawda -** program obyczajowy
6.25 **Kuchenne rewolucje -** program kulinarno - rozrywkowy
7.25 **Rozenek cudnie chudnie -** program lifestylowy
8.00 **Dzień Dobry TVN -** magazyn
11.30 **Brzydula -** serial
12.00 **Brzydula -** serial
12.30 **Brzydula -** serial
13.00 **Brzydula -** serial
13.30 **Na Wspólnej Omnibus -** serial
15.20 **MasterChef**
16.50 **Zrób coś z tym dzieckiem -** program lifestylowy
17.25 **MądrzeJEMY z Katarzyną Bosacką**
17.55 **Zaplanuj długie życie**
18.00 **Kuchenne rewolucje -** program kulinarno - rozrywkowy
19.00 **Fakty, Sport, Pogoda**
19.45 **Uwaga! -** program interwencyjny
20.00 **Mam talent**

21.45 HIT **After -** film obyczajowy, USA 2019, reż. Jenny Gage, wyk. Josephine Langford, Hero Fiennes - Tiffin, Khadijha Red Thunder, Dylan Arnold, Peter Gallagher, Jennifer Beals
0.00 **Krampus, duch Świąt -** horror, USA 2015, reż. Michael Dougherty, wyk. Emjay Anthony, Adam Scott, Toni Collette, Krista Stadler
2.05 **Kuchenne rewolucje -** program kulinarno - rozrywkowy
3.10 **NOC Magii**

TRWAM

14.20 100 cudownych miejsc na świecie **14.30** Przegląd Katolickiego Tygodnika "Niedziela" **14.35** Próba wiary **15.30** Wierzę w Boga **16.00** Informacje dnia **16.10** Historia Antoniego Żubryda **17.00** Z Parlamentu Europejskiego **17.25** Święty na każdy dzień **17.30** Mocni Jego mocą **17.55** Poczet Wielkich Polaków **18.00** Anioł Pański **18.05** Informacje dnia **18.15** Rozmowy niedokończone **19.25** Powstanie Warszawskie **19.30** Manna z Nieba **19.45** Modlitwa z telefonicznym udziałem dzieci **20.00** Informacje dnia **20.20** Różaniec **20.50** Śladami historii **21.00** Apel Jasnogórski **21.20** Informacje dnia **21.40** Polski Punkt Widzenia **22.00** Misjonarze Afryki - Ojcowie Biali **22.45** Kazembe **22.30** Galilejczyk - prezentuje Keith Garner **23.00** Głos serca **23.45** 100 cudownych miejsc na świecie **23.55** Kolory Świętości

SUPER POLSAT

6.05 Wydarzenia wieczorne **6.45** SuperLudzie Extra **7.05** Psi patrol **9.35** Psi patrol **10.00** Świat według Kiepskich **10.30** Świat według Kiepskich **11.00** SuperLudzie **11.30** Kopernik była kobietą **12.30** Nasz nowy dom **13.30** Nasz nowy dom **14.30** Kabaretowa Ekstraklasa **14.45** Potężne Kaczory 3 - komedia, reż. Robert Lieberman, wyk. Emilio Estevez, Jeffrey Nordling, David Selby, Heidi Kling **16.55** 1000 lat po Ziemi - film sci - fi, USA, 2013, reż. M. Night Shyamalan, wyk. Jaden Smith, Will Smith, Sophie Okonedo, Zoë Kravitz **19.00** Świat według Kiepskich **19.30** Świat według Kiepskich **20.00** Gala Brave Combat MMA Konin **0.00** Django - western, USA, 2012, reż. Quentin Tarantino, wyk. Jamie Foxx, Christoph Waltz, Leonardo DiCaprio, Kerry Washington **3.30** Polacy za granicą **4.30** Na ratunek 112 **5.00** Na ratunek 112

TVP SPORT

6.30 IO Tokio 2020 - Igrzyska na bis. Kajakarstwo **7.45** Piłka nożna - Futsal - MŚ, Litwa 2021 **9.10** Stan futbolu **10.10** Piłka nożna - Ekstraliga kobiet UKS SMS Łódź - Czarni Sosnowiec **12.15** Piłka ręczna mężczyzn - PGNiG Superliga. Torus Wybrzeże Gdańsk - Gwardia Opole **14.10** Kolarstwo szosowe - MŚ, Flandria 2021 **15.25** Skoki Narciarskie - Letnie Grand Prix - Hinzenbach **16.15** Kolarstwo szosowe - MŚ, Flandria 2021 **16.30** Skoki Narciarskie - Letnie Grand Prix - Hinzenbach **17.20** Studio TVP Sport **17.55** PN - Futsal **19.15** Piłka nożna - PKO Ekstraklasa, Legia Warszawa - Raków Częstochowa **22.20** Sportowy Wieczór **23.00** Skoki Narciarskie - Letnie Grand Prix - Hinzenbach - konkurs indywidualny **0.50** EURO 2020 - Finał. Włochy - Anglia **4.10** Sporty walki - MMA Bellator, San Jose **5.45** Zakończenie dnia

TTV

4.55 Najgorsze polskie tatuaże **5.40** Fachowcy **6.25** Express **6.40** DeFacto **7.05** DeFacto **7.35** Usterka **8.40**Gogglebox. Przed telewizorem**9.45** Express **10.00** 10 zadań specjalnych Michela Morana **10.40** Królowe życia - serial **11.05** Królowe życia - serial **11.35** Bracia Collins biorą się do roboty **12.35** Nic do ukrycia **13.35** Usterka **14.40**Gogglebox. Przed telewizorem**15.45** Express **16.00**Gogglebox. Przed telewizorem**16.55** Najgorsze polskie tatuaże **17.45** Express **18.05** Najgorsze polskie tatuaże **18.55** Walk the Line. Prosto do celu **19.45** Express **20.00** Królowe życia - serial **20.30** Królowe życia - serial **21.00** Królowe życia - serial **21.30** Królowe życia - serial **22.00** Wyjadacze **23.00**Gogglebox. Przed telewizorem**1.00** Walk the Line. Prosto do celu **1.45** Paloma - serial **2.50** Paloma - serial **3.55** Kartoteka

STOPKLATKA

5.55 Doktor Martin - serial **8.00** Komisarz Rex - serial **10.00** Hudson i Rex - serial **11.00** Czterej pancerni i pies cz. 6 - 8 - serial **14.00** U Pana Boga w ogródku - seriall **15.50** Biały tygrys - film wojenny, Rosja **18.00** Rozmowy kontrolowane - komedia, Polska **20.00** Jurassic Park - film przygodowy, USA **22.40** Psy - dramat sensacyjny, Polska **0.55** Czas surferów - film sensacyjny, Polska **2.40** Jak to się robi - komedia obyczajowa, Polska

TV 4

6.00 Flintstonowie **6.30** Galileo **10.35** Kung Fu Yoga - komedia przygodowa **12.50** Dzieci na tropie prawdy **13.00** STOP Drogówka **14.00** Policjantki i Policjanci **19.00** Galileo **20.00** Powrót do przyszłości, cz. 3 - komedia sci - fi, USA, 1990, reż. Robert Zemeckis, wyk. Michael J. Fox, Christopher Lloyd, Mary Steenburgen **22.30** Sprawiedliwi - Wydział Kryminalny **0.35** Kickboxer - film sensacyjny **2.40** Śmierć na 1000 sposobów

TV6

6.00 TOP 10 - Lista przebojów **7.05** Flintstonowie **9.10** Cynamon - film familijny, **11.05** Pierwsza miłość **15.00** Kochane pieniądze - serial **18.00** Moja super eks - dziewczyna - komedia romantyczna, USA, 2006, reż. Ivan Reitman, wyk. Uma Thurman, Luke Wilson, Anna Faris **20.00** Galileo **21.00** CSI: Kryminalne zagadki Nowego Jorku **23.00** Walka z cieniem: Ostatnia runda - film sensacyjny **1.45** Dancing with the Stars. Taniec z Gwiazdami

NIEDZIELA, 26.09

TVP 1

7.00 **Transmisja Mszy Świętej**
8.00 **Tydzień**
8.30 **Zakochaj się w Polsce (248) Żyrardów i okolice -** magazyn
9.05 **Las bliżej nas (39) -** magazyn
9.25 **Fascynujące Wogezy - dzikość w środku Europy -** cykl dok.
9.50 **Weterynarze z sercem**
10.25 **Klasztorne smaki Remigiusza Rączki -** magazyn kulinarny
10.55 **Słowo na niedzielę**
11.00 **Msza Święta**
11.55 **Między ziemią a niebem**
12.00 **Anioł Pański**
12.15 **Między ziemią a niebem**
12.50 **Umarł, aby żyć. Rzecz o Stefanie Kardynale Wyszyńskim - Prymas Wyszyński w Watykanie. -** serial
13.20 **BBC w Jedynce - Wodopój. Afrykańska oaza zwierząt**
14.15 **Z pamięci - Henryk Markiewicz**
14.25 **Okrasa łamie przepisy - Powszednia, choć niezwykła mąka**
14.55 **Komisarz Alex s.XVI (192) -** serial
15.55 **Tajemnice miasteczka (4) -** serial
17.00 **Teleexpress, Pogoda**
17.30 **Ojciec Mateusz s.XXVI (331) -** serial
18.30 **Jaka to melodia?**
19.25 **Sport, Wiadomości, Pogoda**
20.15 **Wojenne dziewczyny s.IV (41) -** serial
21.15 **Rolnik szuka żony seria 8 - /2/ -** reality show
22.15 HIT **Zakochana Jedynka - Zawsze jest czas na miłość -** komedia obyczajowa, Belgia, reż. Joel Hopkins, wyk. Diane Keaton, James Norton, Brendan Gleeson, Hugh Skinner
0.10 **Quantum of Solace -** film sensacyjny, USA, reż. Marc Forster, wyk. Daniel Craig, Olga Kurylenko, Judi Dench, Mathieu Amalric, Giancarlo Giannini
2.05 **Paweł VI, cz. 2 -** film biograficzny, Włochy, reż. Fabrizio Costa
3.55 **Jaka to melodia?**
4.45 **Z pamięci - Henryk Markiewicz**
4.50 **Zakończenie dnia**

TVP 2

5.55 **Barwy szczęścia (2476) -** serial
6.25 **Barwy szczęścia (2477) -** serial
7.00 **M jak miłość (1600) -** serial
7.55 **Pytanie na śniadanie**
11.15 **Smaki świata - pośród mórz s.I (4) -** magazyn kulinarny
11.45 **The Voice of Poland s. XII - Przesłuchania w ciemno**
14.00 **Familiada -** teleturniej
14.35 **Koło fortuny -** teleturniej
15.15 **Szansa na sukces. Eurowizja Junior 2021 - Finał**
16.10 **Przyjaciele na zawsze (7) - Marcin Daniec**
17.05 **Wojciech Cejrowski - boso przez świat - Peru. Szkoła kuskeńska**
17.40 **- Lajk!**
18.00 **Panorama, Pogoda**
18.30 **Na sygnale (325) - Nie oszukuj mnie -** serial
18.55 **Na sygnale (326) - Bezstresowe wychowanie -** serial
19.25 **Rodzinka.pl s.XI (209) - Normalna polska rodzina -** serial
20.00 **Postaw na milion -** teleturniej
21.00 HIT **Ostateczna operacja -** dramat, USA, reż. Chris Weitz, wyk. Melanie Laurent, Haley Lu Richardson, Oscar Isaac, Ben Kingsley
23.10 **Kino bez granic - W ułamku sekundy -** film fabularny, Niemcy, Francja, reż. Fatih Akin, Fatih Akin, wyk. Diane Kruger, Denis Moschitto, Numan Acar, Samia Muriel Chancrin, Johannes Krisch, Ulrich Tukur, Ulrich Brandhoff, Hanna Hilsdorf
1.05 **Eroica -** dramat, reż. Andrzej Munk, wyk. Edward Dziewoński, Barbara Połomska, Ignacy Machowski, Kazimierz Opaliński, Leon Niemczyk, Józef Nowak
2.40 **Body/Ciało -** dramat, reż. Małgorzata Szumowska, wyk. Janusz Gajos, Maja Ostaszewska, Justyna Suwała, Ewa Dałkowska, Adam Woronowicz, Tomasz Ziętek, Władysław Kowalski
4.15 **Rodzinka.pl -** serial

TVN

4.25 **Uwaga! -** program interwencyjny
4.45 **Ukryta prawda - serial**
5.45 **Kuchenne rewolucje**
6.45 **Nowa Maja w ogrodzie**
7.15 **Akademia ogrodnika**
7.20 **MądrzeJEMY z Katarzyną Bosacką**
7.50 **Zaplanuj długie życie**
8.00 **Dzień Dobry TVN -** magazyn
11.30 **Co za tydzień -** magazyn
11.55 **Receptura -** serial
12.55 **Top Model**
14.25 **Mam talent**
16.00 **Shrek II -** komedia, USA 2004, reż. Andrew Adamson, Kelly Asbury, Conrad Vernon, wyk. Mike Myers, Eddie Murphy, Cameron Diaz, Julie Andrews, Antonio Banderas, John Cleese, Rupert Everett
18.00 **Ślub od pierwszego wejrzenia**
19.00 **Fakty, Sport, Pogoda**
19.45 **Uwaga! -** program interwencyjny
20.00 **MasterChef**
21.30 **Receptura -** serial

23.10 HIT **Książę Persji: Piaski czasu -** film przygodowy, USA, 2010, reż. Newell Mike, wyk. Jake Gyllenhaal, Gemma Arterton, Ben Kingsley, Richard Coyle - IX wiek, średniowieczna Persja. Główny bohater, młody książę (Jake Gyllenhaal) zawiera porozumienie z tajemniczą księżniczką i razem wyruszają na wyprawę przeciwko złym siłom. Muszą powstrzymać tajemne moce i ocalić magiczny sztylet, uwalniający Piaski Czasu. Jest to podarunek od bogów, który może odwrócić czas i zapewnić swojemu właścicielowi władzę nad światem.
1.50 **Jądro Ziemi -** dramat sci - fi, USA, 2003, reż. Jon Amiel, wyk. Aaron Eckhart, Hilary Swank, Tchéky Karyo, Stanley Tucci
4.40 **Disco Gramy**
5.25 **Telezakupy TV Okazje**

22.30 HIT **Ciemniejsza strona Greya -** film obyczajowy, Chiny, Japonia, USA 2017, reż. James Foley, wyk. Dakota Johnson, Jamie Dornan, Eric Johnson, Eloise Mumford, Bella Heathcote
1.00 **Kobieta sukcesu -** komedia romantyczna, Polska 2018, reż. Robert Wichrowski, wyk. Agnieszka Więdłocha, Mikołaj Roznerski, Bartosz Gelner, Julia Wieniawa, Paulina Gałązka, Małgorzata Foremniak, Tomasz Karolak
3.15 **Uwaga! -** program interwencyjny

TVN 7

4.55 **Szkoła -** serial
6.00 **Wiza na miłość**
7.00 **Timmy i przyjaciele -** animacja
7.15 **Ukryta prawda - serial**
11.15 **Hotel Paradise**
13.15 **Papiery na szczęście -** seriall
15.30 **Junior -** komedia, USA 1994, reż. Ivan Reitman, wyk. Arnold Schwarzenegger, Danny DeVito, Emma Thompson, Frank Langella, Pamela Reed, Aida Turturro, James Eckhouse
17.50 **Nigdy w życiu! -** komedia obyczajowa, Polska 2004, reż. Ryszard Zatorski, wyk. Danuta Stenka, Artur Żmijewski, Joanna Brodzik, Jan Frycz, Marta Lipińska, Krzysztof Kowalewski, Joanna Jabłczyńska, Rafał Królikowski, Kinga Preis, Katarzyna Bujakiewicz, Cezary Kosiński
20.00 HIT **Legion samobójców -** film sensacyjny, USA 2016, reż. David Ayer, wyk. Will Smith, Jared Leto, Margot Robbie, Joel Kinnaman, Viola Davis, Ben Affleck
22.40 **Striptiz -** film sensacyjny, USA 1996, reż. Andrew Bergman, wyk. Demi Moore, Burt Reynolds, Armand Assante, Ving Rhames, Robert Patrick, Paul Guilfoyle
1.10 **Zbrodnia w sąsiedztwie -** serial
2.10 **Druga strona medalu -** talk show
2.45 **Druga strona medalu -** talk show
3.20 **NOC Magii**

PULS

6.00 **Rodzinny interes -** serial
8.05 **Muppety: Poza prawem -** komedia
10.30 **Uciekająca panna młoda -** komedia romantyczna, USA 1999, reż. Garry Marshall, wyk. Christopher Meloni, Hector Elizondo
12.50 **Najpiękniejsze baśnie braci Grimm: Diabeł z trzema złotymi włosami -** baśń, Niemcy 2013
14.15 **Najpiękniejsze baśnie: Księżniczka na ziarnku grochu -** baśń
15.25 **Narzeczony mimo woli -** komedia romantyczna, USA 2009, reż. Anne Fletcher, wyk. Betty White, Craig T. Nelson, Mary Steenburgen, Ryan Reynolds, Sandra Bullock
17.35 **Piękna i Bestia -** film familijny, USA 2017, reż. Bill Condon, wyk. Dan Stevens, Emma Watson, Josh Gad, Kevin Kline, Luke Evans
20.00 HIT **Red 2 -** film sensacyjny, USA 2013, reż. Dean Parisot, wyk. Anthony Hopkins, Bruce Willis, Byung - Hun Lee, Catherine Zeta - Jones
22.10 **Gotowy na wszystko -** thriller, Francja, Belgia 2018, reż. Julien Leclercq, wyk. Jean - Claude Van Damme, Kevin Janssens, Sveva Alviti
0.00 **Sto stóp -** horror, USA 2008, reż. Eric Red, wyk. Bobby Cannavale, Ed Westwick, Famke Janssen, Patricia Charbonneau
2.00 **Dyżur**
3.00 **Taki jest świat**

TRWAM

9.15 Manna z Nieba **9.30** Msza święta **10.35** Przegląd Katolickiego Tygodnika "Niedziela" **10.40** Cuda Jezusa **11.35** Jan Paweł II **12.00** Anioł Pański **12.20** Wieś - to też Polska **13.30** Papież Polak do Rodaków **14.00** Wędrówka pielgrzyma **15.55** Święty na każdy dzień **16.00** Informacje dnia **16.10** Koncert życzeń **17.00** Zostań Żołnierzem RP **17.15** Prawda a Historia **17.30** Nowa Ewangelizacja **17.55** Poczet Wielkich Polaków **18.00** Anioł Pański **18.05** Informacje dnia **18.15** Rozmowy niedokończone **19.25** Powstanie Warszawskie **19.30** Opowieści biblijne **20.20** Różaniec **20.50** Śladami historii **21.00** Apel Jasnogórski **21.20** Informacje dnia **21.40** Retrospekcja **21.45** Świt nadziei **22.40** Mój brat papież **22.55** Kolory Świętości **23.00** Jak my to widzimy - z daleka widać lepiej **23.30** Tam, gdzie Bóg płacze

SUPER POLSAT

6.05 Wydarzenia wieczorne **6.45** SuperLudzie Extra **7.05** Psi patrol **10.05** Kung Fu Panda: Sekrety Potężnej Piątki - film anim. **10.45** Przygody Hucka Finna - film przygodowy **13.00** Ania z Zielonego Wzgórza: dalsze losy, - film obyczajowy, Kanada, 2000, reż. Stefan Scaini, wyk. Megan Follows, Jonathan Crombie, Schuyler Grant, Patricia Hamilton **16.55** Agent XXL - komedia sensacyjna, USA, USA, Niemcy, 2000, reż. Raja Gosnell, wyk. Martin Lawrence, Nia Long, Paul Giamatt **19.00** Świat według Kiepskich **20.05** 1000 lat po Ziemi - film sci - fi, USA, 2013, reż. M. Night Shyamalan, wyk. Jaden Smith, Will Smith, Sophie Okonedo, Zoë Kravitz **22.15** Zgon na pogrzebie - komedia, USA, 2010, reż. Neil LaBute, wyk. Chris Rock, Martin Lawrence, Columbus Short, Tracy Morgan **0.00** Gliniarze **1.00** Gliniarze **5.00** Na ratunek 112

TVP SPORT

6.30 Kajakarstwo górskie - MŚ, Bratysława **8.05** Piłka nożna - PKO Ekstraklasa. Legia Warszawa - Raków Częstochowa **10.20** Kolarstwo szosowe - MŚ, Flandria 2021 - wyścig indywidualny elity mężczyzn **12.10** Piłka ręczna mężczyzn - PGNiG Superliga 4.seria. MKS Zagłębie Lubin - Piotrkowianin Piotrków Trybunalski **14.00** Kolarstwo szosowe - MŚ, Flandria 2021 **17.15** Wyścigi konne - Służewiec 2021. Wielka Warszawska - relacja **18.10** Piłka nożna - e - Winner 2.liga, 10.kolejka. **20.20** Piłka nożna - Futsal - MŚ, Litwa 2021. **21.35** Sportowy Wieczór **22.15** Piłka nożna - Futsal - MŚ, Litwa 2021. **23.35** Kolarstwo szosowe - MŚ, Flandria 2021 - wyścig indywidualny elity mężczyzn **1.30** Boks - Boks - Gala Tymex Boxing Night 18 - podsumowanie **3.40** Gala MMa - Revolution Singapur **5.15** Zakończenie dnia

TTV

5.10 Usterka **5.50** 10 zadań specjalnych Michela Morana **6.25** Express **6.40** DeFacto **7.05** DeFacto **7.35** Nic do ukrycia **8.35** Bracia Collins biorą się do roboty **9.45** Express **10.05**Gogglebox. Przed telewizorem**11.05** Usterka **11.45** Najgorsze polskie tatuaże **12.30** Wyjadacze **13.40** Królowe życia - serial **14.05** Królowe życia - serial **14.35**Gogglebox. Przed telewizorem**15.45** Express **16.00** Walk the Line. Prosto do celu **16.55** Walk the Line. Prosto do celu **17.45** Express **18.05** O tym się nie mówi **18.25** O tym się nie mówi **18.45** Królowe życia - serial **19.45** Express **20.05** Wyjadacze **21.05**Gogglebox. Przed telewizorem**22.05** To tylko kilka dni **23.05** Nic do ukrycia **0.10** Królowe życia - serial **0.35** Królowe życia - serial **1.00** Najgorsze polskie tatuaże **1.45** Alfabet strachu **2.15** Alfabet strachu **2.50** Kartoteka **3.50** Kartoteka

STOPKLATKA

6.00 Doktor Martin - serial **8.00** Komisarz Rex - serial **10.00** Hudson i Rex - serial **11.00** Przygody Merlina - serial **14.20** Jurassic Park - film przygodowy, USA **16.50** Zatańcz ze mną - komedia romantyczna, USA **18.55** Poirot: Samotny dom cz. 1 - film kryminalny, Wielka Brytania **20.00** Osadzony - dramat kryminalny, USA **22.25** Wróg publiczny numer jeden, cz. 1 - dramat kryminalny **0.40** Miłość i inne używki - komediodramat, USA

TV 4

6.00 Flintstonowie **7.00** Dzielna Mysz **7.25** Powrót do przyszłości, cz. 3 - komedia sci - fi **9.50** Galileo **10.50** Wyścig szczurów - komedia **13.10** Joe Black - melodramat **17.00** Gwiazdy Kabaretu **18.00** STOP Drogówka **19.00** Galileo **20.00** Troje pod przykrywką **21.00** Hellboy: Złota armia - film fantasy, USA, 2008, reż. Guillermo del Toro **23.35** Drive - dramat kryminalny, USA, 2011, reż. Nicolas Winding Refn **1.40** Śmierć na 1000 sposobów

TV6

6.00 TOP 10 - Lista przebojów **7.05** Flintstonowie **9.10** Święty - serial **9.40** Święty - serial **10.15** Ich własna liga - komediodramat **13.00** Dancing with the Stars. Taniec z Gwiazdami **15.00** Policjantki i Policjanci **20.00** Galileo **21.00** CSI: Kryminalne zagadki Nowego Jorku **23.00** Hawaje 5 - 0 **0.00** Hawaje 5 - 0 **1.00** Spadkobiercy **2.05** Włatcy móch **2.40** TOP 10 - Lista przebojów **3.40** Disco Polo Life **4.40** Disco Polo Life **5.45** Telezakupy TV Okazje

eprasa.pl b5b3c18d8a

Młodzicy Agrosu spisali się na szóstkę

LEKKOATLETYKA 250 młodych lekkoatletów z roczników 2006 i 2007, reprezentujących 22 kluby z województwa podlaskiego i lubelskiego stanęło do rywalizacji w Międzywojewódzkich Mistrzostwach Młodzików w Lekkiej Atletyce. Świetny start w tych zawodach zanotowali reprezentanci Agrosu Chełm, którzy wrócili do domu z sześcioma medalami.

Do Białej Podlaskiej, bo tam odbyły się zmagania, udała się 18-osobowa grupa z chełmskiego klubu. Lekkoatleci, którzy startowali łącznie w 31 konkurencjach, walczyli nie tylko o piękne medale, ale także o punkty zaliczane do ogólnopolskiego systemu sportu dzieci i młodzieży. Tegoroczne Międzywojewódzkie Mistrzostwa Młodzików mile będą wspominać reprezentanci Agrosu, którzy sześciokrotnie stawali na pudle, zdobywając trzy złote, jeden srebrny i dwa brązowe medale.

Jako pierwszy wśród chełmian formą błysnął **Jakub Gębicki**, który w biegu na 600 m nie miał sobie równych. Drugiego na mecie zawodnika wyprzedził o ponad 30 m, uzyskując w tym samotnym starcie czas 1:30,20 sek. W międzyczasie do finału biegu na 100 m awansowały trzy chełmskie sprinterki w tym **Wiktoria Gajosz**, która wygrała swoją serię eliminacyjną. Można powiedzieć, że finał tej konkurencji był formalnością, jednak nie obyło się bez zaciętego pojedynku z reprezentantką AZS UMCS Lublin **Małgorzatą Pojętą**. Gajosz ukończyła bieg finałowy z rewelacyjnym wynikiem – 12,57 sek. (jest to jej nowy rekord życiowy), zdobywając drugi złoty medal dla Agrosu. Klubowe koleżanki Wiktorii: **Julia Kawałek** i **Zuzanna Ulrych** uplasowały się odpowiednio na 6. i 7. miejscu.

- Na kolejne medale liczyliśmy w biegu na 300 m przez płotki. W tej konkurencji reprezentowali nas **Jakub Orzędowski** i Z. Ulrych – mówi **Marek Mazurek**, prezes, a jednocześnie jeden z trenerów chełmskiego Agrosu. - Kuba nie był zaliczany do faworytów, ale to, co zrobił na ostatnich metrach, można porównać do startów **Justyny Święty-Erestic** (multimedalistka olimpijska), która potrafi finiszować jak mało kto. I takim finiszem popisał się właśnie nasz zawodnik, wygrywając bieg na 300 m przez płotki – relacjonuje zadowolony Mazurek.

Warto przy tym nadmienić, że Orzędowski poprawił swoją „życiówkę" o dwie sekundy, uzyskując czas 43,84 sek. Drugi na mecie **Kacper Góralczyk** z Podlasia Białystok był gorszy zaledwie o 0,12 sek.

Na podium zameldowała się także Ulrych, która z wynikiem 51,59 sek. wywalczyła trzecie miejsce i brązowy medal.

- Czasy w tej konkurencji mogły być zdecydowanie lepsze. Po wątpliwym odstrzeleniu falstartu zawodniczki przebiegły około 80 m. Po chwili wróciły na linię startu, ale ich zmęczenie miało ogromny wpływ na końcowe wyniki – tłumaczy Mazurek.

Trzy reprezentantki Agrosu: J. Kawałek, **Natalia Wójcik** i W. Gajosz, rywalizowały w biegu na tym samym dystansie (300 m), ale bez płotków. Po starcie pierwszej najmocniejszej serii na prowadzenie wyszła W. Gajosz, która po 120 m zwiększyła swoją przewagę na ok. 4 m nad drugą M. Pojętą. Przy głośnym dopingu ponad tysięcznej widowni na ostatnich metrach reprezentantka Lublina wyprzedziła chełmską sprinterkę. Obie zawodniczki uzyskały jednak świetne wyniki, które są nowymi rekordami życiowymi. Pojęta ukończyła wyścig z czasem 40,91 sek., zaś Gajosz w 41,07 sek. To odpowiednio drugi i szósty rezultat w ogólnopolskich statystykach PZLA.

Ostatni medal dla Agrosu – koloru brązowego, wywalczyła sztafeta młodziczek rywalizująca na dystansie 4x100 m. Drużyna w składzie: N. Wójcik, **Aleksandra Brzyszko**, **Maja Krzywicka** i **Oliwia Bartosiewicz** zanotowała czas 57,15 sek.

Pozostałe wyniki uzyskane przez reprezentantów Agrosu przedstawiają się następująco: bieg na 100 m: J. Orzędowski (7. miejsce; czas 12,70 sek.), **Dominika Uszko** (9. miejsce; czas 14,35 sek.), **Sebastian Przybyła** (11. miejsce; czas 12,89 sek.); bieg na 300 m: J. Kawałek (5. miejsce; czas 45,69 sek. - rekord życiowy), N. Wójcik (6. miejsce; czas 46,18 sek. - rekord życiowy), bieg na 600 m: **Zofia Dudziak** (6. miejsce; czas 1:48,58 sek. - rekord życiowy); bieg na 1000 m przez przeszkody: **Norbert Tyrka** (4. miejsce; czas 3:20,45 sek.); bieg na 2000 m: **Kacper Tyrka** (4. miejsce; czas 6:57,45 sek.), **Mikołaj Folusz** (5. miejsce; czas 7:42,60 sek.), **Joanna Kaliszewska** (8. miejsce; czas 9:40,76 sek.); skok w dal: S. Przybyła (8. miejsce; odległość 5,29 m); rzut oszczepem: M. Krzywicka (7. miejsce; odległość 17,46 m – rekord życiowy); wieloskok: D. Uszko (9. miejsce; odległość 8,78 m), O. Bartkowicz (10. miejsce; odległość 8,75 m).

W klasyfikacji generalnej Agros zajął wysokie siódme miejsce, zdobywając 27 punktów. Zawodników do mistrzostw przygotowywali trenerzy: **Damian Leszczyński**, M. Mazurek i **Łukasz Serej**. **TS**

PKS po raz ostatni

CHEŁM Przed nami ostatnia Piękna Klasyczna Sobota, organizowana przez Automobilklub Chełmski. Lubisz stare samochody? A może masz takie autko? To wydarzenie jest właśnie dla Ciebie!

Piękna Klasyczna Sobota to spotkanie właścicieli i miłośników starszych samochodów. Odbędzie się w najbliższą sobotę 25 września o godz. 17 na pl. Łuczkowskiego.

- Pokazy cieszą się bardzo dużym zainteresowaniem publiczności i tym bardziej warto obejrzeć ostatnią tegoroczną prezentację - zachęca **Grzegorz Gorczyca**, prezes AKCh. - Do udziału w pokazie tradycyjnie zaproszeni są wszyscy właściciele pojazdów, które mają minimum 25 lat. Pojazdów, a więc nie tylko samochodów osobowych, lecz również motocykli, ciężarówek, autobusów, samochodów specjalnych oraz rowerów.

Podczas imprezy będzie można obejrzeć wystawione samochody, zrobić zdjęcia i porozmawiać z właścicielami. Tym razem wszyscy właściciele prezentujący swoje pojazdy, otrzymają przydatne upominki ufundowane przez Automobilklub Chełmski. Telefon informacyjny w sprawie spotkania - 502 342 117. **AN**

SKUP AUT OSOBOWYCH
Skupujemy auta całe, uszkodzone, bez OC, bez przeglądu, odbiór własną lawetą.
ZADZWOŃ 729 625 517
6202

2269
NOWOŚĆ!!!
Sprawdzenie auta przed zakupem
- elementy, które były malowane
- geometrię i stan zawieszenia
- komputerowy odczyt usterek
- stan układu hamulcowego
Czynne całą dobę 24 h solidnie i szybko
MOTO-POL
Chełm, al. Przyjaźni 2
tel./fax (82) 565 50 30
GOODYEAR DUNLOP FULDA DEBICA

CHEŁM OPON SERWIS Baza
OPONY CAŁOROCZNE
82/565-18-95
CHEŁM
Dembowskiego 1/2
3323

2007
SAMOCHODOWE INSTALACJE GAZOWE
elcar
MONTAŻ - SERWIS • SPRZEDAŻ CZĘŚCI
KLIMATYZACJA AUTOELEKTRONIKA
Chełm, ul. Zawadówka 22
82 5602114, 503 156 879
elcar@auto-gaz.chelm.pl
SERWIS SYSTEMÓW HOLENDERSKICH
VIALLE LOVATO BRC LANDIRENZO AG

eprasa.pl b5b3c18d8a

Jeden krążek dla Ogniwa

TENIS STOŁOWY Pierwszy inauguracyjny Wojewódzki Turniej Klasyfikacyjny w kategorii kadetów za nami. Udanie w tych zawodach zaprezentowali się młodzi tenisiści chełmskiego Ogniwa, którzy mimo starszej, a zarazem bardziej doświadczonej konkurencji zdołali wywalczyć jeden medal.

Gospodarzem zawodów był MKS STS Lubartów. Ogniwo Chełm przy zielonych stołach reprezentowali **Przemysław Kalinowski** i **Adam Szczurowski**.

- Obaj zawodnicy rywalizują na co dzień w grupie młodzików. Występ w starszej kategorii kadetów był dla nich sprawdzianem po przepracowanym okresie wakacyjnym – tłumaczy **Jacek Kozłowski**, trener Ogniwa.

Trzecie miejsce i brązowy medal wywalczył Szczurowski, zaś na piątej pozycji sklasyfikowany został Kalinowski.

- Obaj nasi reprezentanci ulegli rozstawionemu z numerem pierwszym **Bartoszowi Wójtowiczowi** z Lewartu Lubartów. Przemek przegrał w ćwierćfinale, zaś Adam w półfinale – relacjonuje Kozłowski. - Mimo tego trzeba przyznać, że zawody były udane dla naszych podopiecznych. Rywalizując w starszej grupie wiekowej, pokazali spory potencjał – dodaje szkoleniowiec Ogniwa.

Wyjazd zawodników na I WTK kadetów był możliwy dzięki wsparciu finansowemu LW Bogdanka S.A. **TS**

Kaszowski z pucharem komendanta

WĘDKARSTWO 28 zawodników z ośmiu kół okręgu chełmskiego stanęło do corocznej wędkarskiej rywalizacji o puchar Komendanta Placówki Straży Granicznej w Dorohusku. Zmagania rozegrano na rzece Bug.

Miłośnicy wędki, którzy wzięli udział w tegorocznych zawodach, łowili metodą gruntową w dwóch 3-godzinnych turach. Ryby jak zwykle były dość kapryśne i mocno zmuszały zawodników do wysiłku, aby zakończyć rywalizację z liczącym się wynikiem. W tych trudnych warunkach najlepiej poradzili sobie reprezentanci koła „Moczykij", zajmując wszystkie miejsca na podium. Zwyciężył **Paweł Kaszowski**, który wygrał również rywalizację na najlepszego zawodnika Straży Granicznej. Drugie miejsce zajął **Marek Wróblewski**, a trzecie **Przemysław Domański**. Oczywiście ekipa z koła „Moczykij" odniosła triumf w klasyfikacji drużynowej. Kolejne lokaty zajęły koła Sukces i Krasnystaw Miasto. Wśród kobiet najlepsza była **Jolanta Kowalczyk**, która tym razem nie miała żadnych rywalek.

Wędkarzom udało się przechytrzyć kilka ładnych okazów. Największy, 40-centymetrowy kleń padł łupem P. Kaszowskiego. Jeśli chodzi o inne gatunki ryb, warto też odnotować leszcza (37,2 cm) złowionego przez M. Wróblewskiego, jazia (31,1 cm) **Leszka Wurszta** z koła Wojskowego w Chełmie, krąpia (31 cm) P. Domańskiego oraz płoć (26,2 cm) **Waldemara Kowalczyka** z koła w Dorohusku.

Na zakończenie przydzielono prestiżową nagrodę „na największego farciarza zawodów", którą ufundował **Albert Pikus**, właściciel sklepu wędkarskiego „Moczykij" w Chełmie. W tym roku miano to otrzymał **Robert Skimina** (koło „Moczykij").

Koleżeńskie, wędkarskie spotkanie zakończyło wspólne grillowanie. Zawody sędziowali przedstawiciele koła z Dorohuska: **Roman Skurzewski**, **Jerzy Bernacki** i **Robert Ostasz**. Organizatorem rywalizacji był NSZZ Funkcjonariuszy Straży Granicznej Zarządu Oddziałowego w Chełmie i Koło PZW w Dorohusku. **TS**

Olimp boksował w Pucharze Karpat

BOKS Dwóch reprezentantów Młodzieżowego Klubu Sportowego Olimp Chełm z powodzeniem rywalizowało w II Międzynarodowym Pucharze Karpat im. Lucjana Treli. Swój pojedynek w ringu, po zaciętym boju, wygrał Arkadiusz Tołyż. Świetnie starcie stoczył też Igor Rondoś, ale mimo dobrej postawy musiał uznać wyższość swojego przeciwnika z Ukrainy.

II Międzynarodowy Puchar Karpat im. **Lucjana Treli**, zmarłego przed dwoma laty legendarnego pięściarza, zgromadził blisko stu zawodników z Polski, Słowacji i Ukrainy. W ringu, który ustawiono na tarasie Miejskiego Domu Kultury w Stalowej Woli, w miejscu, gdzie 20 lat temu doszło do pokazowego pojedynku Lucjana Treli z aktorem **Janem Nowickim**, stoczono łącznie 45 walk. W dwóch konfrontacjach wystąpili młodzi, ale jakże zdolni reprezentanci Młodzieżowego Klubu Sportowego Olimp Chełm. Jako pierwszy swoje nieprzeciętne umiejętności zaprezentował **Arkadiusz Tołyż**, który w kategorii wagowej 60 kg młodzików skrzyżował rękawice z **Kacprem Kułakiem** (Skalnik Wiśniówka).

- W pierwszej rundzie nasz zawodnik był nieco wycofany, ale po pierwszej przerwie przejął inicjatywę, której nie oddał już do końca. Walka stała na niezłym poziomie, a Arek był lepszy od swojego rywala zwłaszcza pod względem technicznym – mówi **Józef Radziewicz**, trener chełmskiego Olimpu.

Po trzech rundach sędziowie przyznali zwycięstwo Tołyżowi, stosunkiem głosów 2:1.

Świetnie w ringu zaprezentował się również drugi z zawodników Olimpu **Igor Rondoś**. W kategorii wagowej 66 kg młodzików pięściarski talent z Chełma zmierzył się z reprezentantem Ukrainy **Olegiem Saphizakiem** (Iwano-Frankiwsk).

- To było doskonałe starcie. Obaj pięściarze dali popis dobrego boksu. Mocno zadziwił nas jednak końcowy werdykt. Sędziowie przyznali niejednogłośne zwycięstwo (2:1) zawodnikowi z Ukrainy. W mojej ocenie była to krzywdząca decyzja, bo Igor był lepszy technicznie, często wyprzedzał swojego rywala i groźnie go kontrował – ocenia szkoleniowiec Olimpu. - Mimo tego jestem zadowolony z występów moich podopiecznych. Turniej był bardzo mocno obsadzony, a właśnie w takich zawodach musimy rywalizować, aby podnosić swój poziom i nabierać coraz większego doświadczenia – dodaje trener Radziewicz.

Pechowe losowanie na olimpiadzie

W ostatnim czasie młodzi pięściarze Olimpu uczestniczyli także w finałach 28. Ogólnopolskiej Olimpiady Młodzieży. Ta impreza odbyła się w Spale. Kwalifikację na te prestiżowe zawody uzyskali **Marek Tołyż**, brat Arka (kat. 54 kg) oraz Igor Rondoś (kat. 63 kg).

- W każdej wadze startowało po ośmiu zawodników reprezentujących różne województwa. Wystarczyło zatem wygrać jeden pojedynek, aby zapewnić sobie brązowy medal – tłumaczy trener Radziewicz.

Niestety turniejowe losowanie dla reprezentantów chełmskiego klubu było bardzo pechowe. Tołyż już w pierwszej konfrontacji trafił na aktualnego mistrza Polski **Daniela Jesiotra** (Korona Wałcz) i mimo ambitnej postawy w trzech rundach przegrał na punkty. Warto dodać, że Jesiotr wygrał swoje kolejne walki i sięgnął po kolejny mistrzowski tytuł.

Nieco więcej spodziewano się po Rondosiu, ale i on zmierzył się ze starszym o rok, a zarazem bardziej doświadczonym **Iwanem Kucharenko** (zawodnikiem z Ukrainy posiadającym polskie obywatelstwo), który w tym roku reprezentował barwy Polski na Mistrzostwach Europy. Igor stoczył dobry i wyrównany bój, ale i on musiał uznać wyższość swojego rywala, przegrywając minimalnie na punkty.

- Gdyby Igor trafił na jakiegokolwiek innego przeciwnika, na pewno wróciłby do Chełma z medalem – nie ma złudzeń trener Olimpu. - Z pozostałymi zawodnikami, którzy rywalizowali w tej kategorii wagowej, nasz reprezentant wygrywał już bowiem na innych turniejach – tłumaczy Radziewicz.

Ostatecznie obaj chełmscy pięściarze zostali sklasyfikowani w zawodach na piątych miejscach. **TS**

Cement dominował na matach w Zamościu

ZAPASY Znakomitą formę w rozegranych w Zamościu Mistrzostwach Zrzeszenia LZS w kategorii młodzików zaprezentowali chełmscy zapaśnicy, rywalizujący w stylu klasycznym. Reprezentanci Cementu Gryfa ośmiokrotnie stawali na pudle, zwyciężając tym samym klasyfikację klubową.

Wśród chełmian najlepszą formę po wakacyjnej przerwie zaprezentowali uczniowie Szkoły Podstawowej w Rudzie-Hucie: **Michał Woźniak** (kat. 75 kg) i **Maksymilian Szwalikowski** (kat. 68 kg). Obaj uplasowali się na pierwszych miejscach. Nieco trudniejsze zadanie w drodze po złoto miał Woźniak, który miał sporo większą konkurencję. W finale reprezentant Cementu pokonał **Wiktora Błaszczyka** z Agrosu Żary. Srebrny krążek wywalczył **Joachim Kolęda** (NSP „Arka" w Chełmie; kat. 41 kg), z kolei na najniższym stopniu podium plasowali się: **Maksymilian Bartosik** (SP nr 6 w Chełmie; kat. 38 kg), **Kuba Lewandowski** (SP nr 8 w Chełmie; kat. 38 kg), **Kacper Kosa** (SP nr 4 w Chełmie; kat. 41 kg), **Antoni Guz** (SP nr 5 w Chełmie; kat. 48 kg) oraz **Damian Prus** (ZSP nr 3 w Chełmie; kat. 85 kg).

Poza podium uplasowali się: **Dawid Hawryluk** (SP w Rudzie -Hucie; 5. miejsce w kat. 52 kg), **Michał Szwalikowski** (SP w Rudzie-Hucie; 6. miejsce w kat. 52 kg), **Kacper Jaroszyński** (NSP „Arka" w Chełmie; 8. miejsce w kat. 57 kg), **Tymoteusz Kańczugowski** (ZSP nr 3 w Chełmie; 8. miejsce w kat. 52 kg), **Damian Kata** (NSP „Arka" w Chełmie; 5. miejsce w kat. 75 kg), **Marcel Rybołowski** (NSP „Arka" w Chełmie; 7. miejsce w kat. 75 kg).

Trenerami młodych zapaśników Cementu są: **Mirosław Czwaliński**, **Zdzisław Biały**, **Marcin Sadowski**, **Piotr Główka** i **Dariusz Jabłoński**. Kolejnym startem dla zawodników z tej grupy wiekowej będą Międzywojewódzkie Mistrzostwa Młodzików, które 25 września rozegrane zostaną w Dębicy. **TS**

eprasa.pl b5b3c18d8a

Koncert Chełmianki! Biało-zieloni gromią „Górali”

PIŁKA NOŻNA Trzecioligowa Chełmianka Chełm zagrała koncertowe spotkanie w Nowym Targu i zasłużenie rozbiła miejscowe Podhale aż 5:1. Bohaterem biało-zielonych był Ezana Kashay, który skompletował klasycznego hat-tricka. Dzięki tej wygranej zespół trenera Tomasza Złomańczuka awansował na piąte miejsce w ligowej tabeli. Do prowadzącej Siarki Tarnobrzeg traci już tylko sześć oczek.

To był niewątpliwie jeden z najlepszych występów drużyny Chełmianki w tegorocznym sezonie. Na tle bardzo groźnego rywala biało-zieloni zaprezentowali się wyśmienicie, zwłaszcza jeśli chodzi o skuteczność. Wynik sobotniej konfrontacji, po stałym fragmencie gry i zamieszaniu w polu karnym, otworzył w 17. minucie **Paweł Myśliwiecki**, który wykazał się największym sprytem i z kilku metrów wpakował futbolówkę do bramki gospodarzy. Odpowiedź Podhala była bardzo szybka, bo już 240 sekund później był remis. Wyrównującego gola dla „Górali” zdobył **Mateusz Mianowany**, który po dobrej akcji swojej drużyny oddał celny strzał z 16 metrów. Minęło zaledwie 120 sekund, a piłka znów wylądowała w bramce. Z ponownego prowadzenia cieszyli się chełmianie. Po dośrodkowaniu z rzutu rożnego **Krystiana Wójcika** na listę strzelców wpisał się **Bartosz Zbiciak**, który głową skierował futbolówkę do siatki. Chwilę później Chełmianka mogła już prowadzić różnicą dwóch trafień. **Ezana Kashay** wpadł w pole karne gospodarzy, ale został powalony na ziemię przez jednego z defensorów. Arbiter nie miał wątpliwości i wskazał na jedenasty metr. Przed szansą na zdobycie gola stanął **Patryk Czułowski**. Niestety bramkarz Podhala wyczuł jego intencję i obronił strzał pomocnika Chełmianki. Do przerwy wynik nie uległ już zmianie, ale sporo działo się również w drugiej części meczu, w której bohaterem był Kashay. Popularny „Izi” trzykrotnie trafiał do bramki Podhala, ustalając rezultat na 5:1.

- Śmiało można powiedzieć, że Ezana był naszym cichym bohaterem. Ale należy też podkreślić, że cały zespół rozegrał świetne zawody. W defensywie graliśmy konsekwentnie i dobrze się uzupełnialiśmy, zaś w ataku byliśmy bardzo skuteczni – mówi trener Złomańczuk. - Do momentu strzelenia przez nas czwartego gola spotkanie było wyrównane. Podhale walczyło o kontaktową bramkę. Udało nam się jednak skontrować rywali. A później tak naprawdę wynik mógł być nieco wyższy, ale świetne okazje zaprzepaścili Paweł Myśliwiecki oraz **Dawid Brzozowski** (piłka po strzale tego ostatniego trafiła w poprzeczkę) – relacjonuje szkoleniowiec Chełmianki.

Podhale Nowy Targ – Chełmianka Chełm 1:5 (1:2)

Bramki: Mianowany 21’ – Myśliwiecki 17’, Zbiciak 23’, Kahsay 59’, 83’, 90’+1.

Podhale: Rędzio – Bielak, Żołądź (46 Molis), Kowalski, Kapuściński, Serafin, Lech, Furtak (69 Janso), Mianowany (46 Szynka), Płatek (79 Burnat), Lepiarz (55 Nowak).

Chełmianka: Ciołek – Budzyński, Zbiciak, Wołos, Wiatrak, Skoczylas, Bednara, Czułowski (86 Brzozowski), Wójcik (52 Dziubiński, 69 Bonin), Myśliwiecki (86 Kanarek), Kashay.

Żółte kartki: Serafin (P) – Kashay, Czułowski, Skoczylas.

Sędziował: Grzegorz Jabłoński (Kraków).

Wyniki pozostałych sobotnich spotkań 9. kolejki III ligi (gr. IV): KSZO 1929 Ostrowiec Świętokrzyski – Wisłoka Dębica 1:0, Unia Tarnów – Tomasovia Tomaszów Lubelski 2:1, Avia Świdnik – Siarka Tarnobrzeg 2:2, Stal Stalowa Wola – Orlęta Radzyń Podlaski 2:2. **Mecze:** Wisła Sandomierz – Cracovia II Kraków oraz Podlasie Biała Podlaska – ŁKS Łagów rozegrane zostały w niedzielę po oddaniu tego numeru do druku. Z kolei spotkania Wólczanka Wólka Pełkińska – Czarni Połaniec oraz Korona Rzeszów – Sokół Sieniawa zostały przełożone na inny termin z powodu zalania boiska. **TS**

Tabela:

1. Siarka Tarnobrzeg	9	21	24-10
2. ŁKS Łagów	8	18	18-9
3. Cracovia II Kraków	8	17	17-7
4. Orlęta Radzyń P.	9	16	15-8
5. Chełmianka Chełm	**9**	**15**	**17-11**
6. Podhale Nowy T.	9	15	20-17
7. Stal Stalowa Wola	9	14	12-15
8. Unia Tarnów	9	13	17-14
9. Korona Rzeszów	8	12	15-11
10. KSZO 1929 O. Ś.	9	12	10-7
11. Wisłoka Dębica	9	12	19-19
12. Avia Świdnik	9	11	10-10
13. Czarni Połaniec	8	9	10-13
14. Sokół Sieniawa	8	7	7-21
15. Podlasie Biała P.	8	6	7-11
16. Tomasovia T. L.	9	5	14-19
17. Wisła Sandomierz	8	3	8-24
18. Wólczanka Wólka P.	8	2	5-19

Nasi dźwigali w Hrubieszowie

CIĘŻARY Udany występ w rozegranym w Hrubieszowie XVI Międzynarodowym Turnieju w Podnoszeniu Ciężarów EURO-BUG oraz III Memoriale Andrzeja Greszety zanotowali zawodnicy Ludowo-Uczniowskiego Klubu Sportowego w Chełmie. Podopieczni Marka Konaszczuka wywalczyli w zmaganiach dwa medale, poprawiając przy tym swoje dotychczasowe „życiówki”.

Na pomoście w Hrubieszowie wystartowali dwaj reprezentanci chełmskiego klubu. Jako pierwszy w szranki stanął **Jakub Siemczuk**, rywalizujący w kategorii wagowej 61 kg. 17-letni zawodnik poprawił swój dotychczasowy rekord życiowy w dwuboju olimpijskim i to aż o 20 kg. Zanotował wynik 113 kg (48 kg w rwaniu i 65 kg w podrzucie). Ciężar ten dał mu trzecie miejsce i brązowy medal w klasyfikacji open.

Świetnie spisał się również młodszy o rok **Sebastian Orzeł**. Rywalizujący w kategorii wagowej +109 kg reprezentant LUKS-u także ustanowił nową „życiówkę”. W dwuboju uzyskał aż 210 kg! (95 kg w rwaniu i 115 kg w podrzucie). Wynik ten dał mu w klasyfikacji końcowej open drugie miejsce i srebrny krążek.

- Nie zwalniamy tempa i już przygotowujemy się do kolejnych zawodów. W październiku nasi reprezentanci: **Dominika Dąbrowska** i Sebastian Orzeł wystartują w mistrzostwach świata w trójboju siłowym federacji GPC w Pabianicach. Z kolei ta pierwsza zawodniczka weźmie jeszcze udział w mistrzostwach Polski U-15 w podnoszeniu ciężarów – mówi **Marek Konaszczuk**, trener LUKS-u Chełm. **TS**

Puchar dla siatkarzy Arki!

SIATKÓWKA To był prawdziwy przedsmak tego, co czeka nas już od 2 października. W sobotę w miejskiej hali sportowej można było zobaczyć siatkówkę w najlepszym wydaniu. W międzynarodowym turnieju o puchar prezydenta Jakuba Banaszka Arka Tempo Chełm gościła Trójkę Międzyrzec Podlaski oraz mistrza Anglii i uczestnika tegorocznej edycji Ligi Mistrzów - IBB Polonię Volleyball Londyn. W rywalizacji, która odbyła się systemem każdy z każdym, zwyciężyli gospodarze!

Wszystkie trzy turniejowe konfrontacje stały na bardzo wysokim poziomie i przysporzyły kibicom mnóstwo emocji. Każda z ekip zanotowała po jednej wygranej, ale puchar za pierwsze miejsce powędrował do drużyny prowadzonej przez trenera **Sławomira Czarneckiego**, która miała najlepszy bilans tzw. małych punktów (zwycięstwo 3:1 z Polonią Londyn i porażka 1:3 z Trójką Międzyrzec Podlaski). Drugą lokatę zajęli goście z Anglii, zaś na trzeciej pozycji uplasowała się Trójka. W biało-zielonych barwach wystąpili nowi zawodnicy, którzy w przerwie letniej dołączyli do Arki. I trzeba przyznać, że wypadli imponująco. Na pozycji libero błyszczał **Rafał Cabaj**. **Przemysław Czado**, **Radosław Sterna** oraz jedna z największych gwiazd TAURON 1. Ligi poprzedniego sezonu **Oleg Krikun** seryjnie punktowali, zarówno w ataku, jak i bloku. Świetną dyspozycję zaprezentowali również **Bartłomiej Giza** i **Błażej Czarnecki**. Dobre wejścia miał także **Paweł Rejowski**.

- Turniej był znakomitym przetarciem przed zbliżającym się wielkimi krokami sezonem II ligi, którego inauguracja nastąpi już 2 października. Tego dnia do Chełma zawita zespół Huraganu Wołomin – mówi **Gabriel Wlaź**, prezes Arki Tempa Chełm. - Gościem specjalnym sobotniego wydarzenia w miejskiej hali sportowej był legendarny trener **Jerzy Welcz**, najbliższy asystent śp. Jerzego Huberta Wagnera. Od szkoleniowca Polonii otrzymał on pamiątkową koszulkę oraz piłkę – dodaje Wlaź.

A już w najbliższym wydaniu naszego tygodnika, które ukaże się 27 września, na sympatyków Arki Tempa Chełm czeka miła niespodzianka. W gazecie będzie można znaleźć dodatek poświęcony ekipie trenera Sławomira Czarneckiego – plakat drużyny wraz z terminarzem grupy drugiej II ligi, w której będą rywalizować biało-zieloni. **TS**

Kłos lepszy od Granitu, Sparta zremisowała

PIŁKA NOŻNA Zwycięstwo Kłosa Gminy Chełm, remis Sparty Rejowiec Fabryczny oraz porażka Brata Siennica Nadolna – tak przedstawia się bilans sobotnich spotkań drużyn z naszego regionu, występujących na poziomie lubelskiej Hummel IV Ligi. W niedzielę swoje pojedynki rozegrały zespoły Startu Krasnystaw i Włodawianki Włodawa.

W sobotę w ramach 8. kolejki grupy II lubelskiej Hummel IV Ligi Kłos Gmina Chełm podejmował u siebie trzeci w tabeli Granit Bychawa.

- Spodziewaliśmy się bardzo trudnego pojedynku i tak też właśnie było. Nie mogliśmy pójść na wymianę ciosów. Naszym planem była gra z kontry, która dała nam oczekiwany efekt – mówi **Jan Konojacki**, trener Kłosa.

Pierwszego gola gospodarze zdobyli w 30. minucie. Do bramki przyjezdnych trafił wypożyczony z Chełmianki **Dominik Dąbrowski**. Drugi gol padł już pod koniec spotkania. Klasyczną kontrę Kłosa sfinalizował **Piotr Poznański**, pieczętując zwycięstwo swojej drużyny.

- Mieliśmy jeszcze kilka innych dobrych okazji, ale za każdym razem brakowało ostatniego podania bądź lepszego wykończenia akcji. Sobotni mecz oceniam jednak bardzo pozytywnie. Pod względem taktycznym moi zawodnicy rozegrali świetne zawody. Jest to na pewno dobry prognostyk – dodaje szkoleniowiec zespołu z gminy Chełm.

Z dobrej strony w sobotnim starciu zaprezentowali się również podopieczni trenera **Bartosza Bodysa** (rywalizujący w grupie I), którzy podejmowali przed własną publicznością liderujące rezerwy Motoru Lublin. Po pierwszej połowie Sparta przegrywała 0:1. Niedługo po zmianie stron goście dołożyli drugą bramkę i wydawało się, że zgarną siódmy komplet punktów w tegorocznym sezonie. Tak się jednak nie stało, bo gospodarze zdołali odrobić straty. W odstępie zaledwie 120 sekund (w 61. i 63. minucie) Sparta zdobyła dwa gole. Sygnał do ataków dał **Marcin Borówka**, który uzyskał kontaktowe trafienie. Chwilę później wśród kibiców drużyny z Rejowca Fabrycznego znów zapanowała radość, bo do bramki lublinian piłkę skierował **Daniel Barabasz**. Taki wynik utrzymał się już do ostatniego gwizdka arbitra. Dla rezerw Motoru była to druga strata punktów w tegorocznym sezonie.

Ósmą porażkę z rzędu zanotował Brat Siennica Nadolna, który w sobotę zmierzył się w delegacji z Gryfem Gminą Zamość. Podopieczni trenera **Andrzeja Ignaciuka** dali sobie wbić cztery gole. Honorowe trafienie dla przyjezdnych zdobył **Arnold Kister**.

W innych sobotnich spotkaniach lubelskiej Hummel IV Ligi Górnik II Łęczna pokonał u siebie ekipę Huraganu Międzyrzec Podlaski 7:1 (gr. I), zaś Hetman Zamość uległ Kryształowi Werbkowice 1:4 (gr. II). **TS**

eprasa.pl b5b3c18d8a

Szymonowicz trzeci w kraju

ZAPASY Udanie dla 20-letniego reprezentanta Cementu Gryfa Chełm Szymona Szymonowicza zakończyły się rozegrane w Kostrzyniu nad Odrą Mistrzostwa Polski w kategorii seniorów. Podopieczny Dariusza Jabłońskiego i Andrzeja Głąba uplasował się w zawodach na trzecim miejscu podium, zdobywając brązowy krążek.

Mimo młodego wieku, **Szymon Szymonowicz** (kat. 87 kg) bez żadnego respektu przed starszymi, a zarazem bardziej doświadczonymi zawodnikami gromadził zwycięstwa. W inauguracyjnej konfrontacji na matach Kostrzynia pokonał reprezentanta Olimpijczyka Radom **Bartosza Kulara**. Drugą walkę zapaśnik Cementu również rozstrzygnął na swoją korzyść, wygrywając z **Przemysławem Raźnym** z Pabianic. W pojedynku o wejście do ścisłego finału chełmianin zmierzył się z brązowym medalistą Mistrzostw Europy seniorów, Igrzysk Europejskich oraz wielokrotnym mistrzem kraju **Arkadiuszem Kułynyczem** (Olimpijczyk Radom). Mimo ambitnej postawy Szymonowicz uległ na punkty starszemu i dużo bardziej doświadczonemu koledze z kadry. Na pocieszenie pozostał mu bój o trzecią lokatę. W decydującym starciu zawodnik Cementu okazał się lepszy od **Michała Dybki** (PTC Pabianice) i to on zabrał do domu brązowy medal.

Blisko podium był także **Michał Biskupski** (kat. 63 kg), którzy przy remisie 7:7 musiał uznać wyższość reprezentanta Unii Swarzędz **Sebastiana Nowickiego** i ostatecznie został sklasyfikowany na piątym miejscu w kraju. Na tej samej pozycji zmagania ukończył tegoroczny mistrz Polski juniorów **Piotr Lewandowski** (kat. 67 kg), który w walce o najniższe miejsce na podium przegrał wyraźnie z **Aleksandrem Mielewczykiem** (Cartusia Kartuzy). Dziewiąty wśród najlepszych polskich zapaśników był **Igor Shepetun**, który w tegorocznym sezonie wywalczył złoty medal w grupie juniorów.

W 91. Mistrzostwach Polski Seniorów w Kostrzynie rywalizowało 113 zawodników, reprezentujących 23 kluby. **TS**

Lekkoatleci na start

LEKKOATLETYKA Chełmskie Towarzystwo Krzewienia Kultury Fizycznej zaprasza młodych sportowców do udziału w nowej 28. edycji „Czwartków Lekkoatletycznych". Jesienią zawody zaplanowano w dwóch terminach. Pozostałe zmagania odbędą się wiosną przyszłego roku. Zwieńczeniem całorocznej rywalizacji będzie finał miejski, a następnie finał ogólnopolski w Łodzi (zaplanowany na czerwiec 2022 roku).

Głównym celem zawodów, jak podkreśla **Wiesława Saganek**, prezes Chełmskiego Towarzystwa Krzewienia Kultury Fizycznej jest promocja gmin i miast powiatu chełmskiego oraz upowszechnianie lekkiej atletyki.

- Cieszymy się, że młodzi sportowcy znów będą mogli cieszyć się z rywalizacji w ramach „czwartków". Wszyscy uczestnicy mocno tęsknili za tymi zawodami, a naszym celem jest zachęcenie jak największej liczby dzieciaków do aktywności fizycznej – podkreśla prezes Saganek. - W planach mamy dwa spotkania jesienią i pięć wiosną przyszłego roku. Jeśli natomiast pogoda pozwoli, być może w październiku uda się przeprowadzić jeszcze jedne zmagania, ale ten temat musimy skonsultować z nauczycielami. Po wszystkich zawodach zostanie rozegrany finał miejski. Wówczas wyłonimy najlepszych sportowców z naszego regionu, którzy w czerwcu 2022 r. pojadą na finał ogólnopolski do Łodzi – dodaje.

Pierwsze inauguracyjne „czwartki" 28. edycji odbędą się 23 września na stadionie Miejskiego Ośrodka Sportu i Rekreacji w Chełmie. Drugie spotkanie zaplanowane jest tydzień później, tj. 30 września. W rywalizacji mogą uczestniczyć uczniowie szkół podstawowych urodzeni w latach 2009, 2010, 2011 i młodsi. Każdy zawodnik ma prawo startu w dwóch konkurencjach – jednej biegowej i jednej technicznej.

- Jest jeszcze jedna ważna informacja. W tegorocznej edycji nastąpiła zmiana w dyscyplinie dla najstarszego rocznika (2009). Rzut piłeczką palantową będzie zastąpiony pchnięciem kulą – informuje prezes Saganek.

Więcej szczegółów na temat zawodów można uzyskać pod numerem telefonu 82 565 10 26 lub pisząc na adres e-mail: chelmskie_TKKF@interia.pl.

Trwają zapisy do rozgrywek ligowych

ChTKKF informuje również, że wznawia rozgrywki ligowe w innych dyscyplinach, tj. tenisie stołowym, piłce nożnej oraz siatkówce. Zgłoszenia do zmagań przy zielonych stołach przyjmowane są do 29 września, zaś spotkanie organizacyjne odbędzie się dzień później (30 września o godz. 15 w biurze ChTKKF przy ul. I Pułku Szwoleżerów). Z kolei zapisów do rozgrywek piłkarskich i siatkarskich można dokonywać do 15 października.

Organizatorami czwartków są: Chełmskie Towarzystwo Krzewienia Kultury Fizycznej, Stowarzyszenie „Sport Dzieci i Młodzieży", Urząd Marszałkowski Województwa Lubelskiego w Lublinie, Urząd Miasta w Chełmie, Starostwo Powiatowe w Chełmie oraz Miejski Ośrodek Sportu i Rekreacji w Chełmie. **TS**

Olimpijska rywalizacja przedszkolaków

CHEŁM We wtorek (14 września) na stadionie Miejskiego Ośrodka Sportu i Rekreacji w Chełmie było gwarno i wesoło. Najmłodsi mieszkańcy miasta spotkali się, aby zmierzyć się w Sportowej Olimpiadzie Przedszkolaków. Główny cel, jaki przyświecał imprezie, to dobra zabawa i promocja zdrowego stylu życia.

W rywalizacji, w ramach której organizatorzy przygotowali kilka konkurencji sportowych (sztafetę biegową, strzały do bramki i przejście przez tunel) oraz konkurs plastyczny, wzięło udział dwanaście placówek. Najlepiej ze wszystkimi zadaniami poradziły sobie maluchy z Przedszkola Miejskiego nr 3 w Chełmie, które zdobyły 29 punktów i zajęły pierwsze miejsce w zawodach. O jedno oczko mniej uzbierało drugie w klasyfikacji Przedszkole Miejskie nr 14, zaś na trzeciej pozycji sklasyfikowane zostało Przedszkole Miejskie nr 10. Dalsze miejsca zajęły: PM nr 2 (czwarte), PM nr 15 (piąte) i PM nr 11 (szóste).

- Naszym celem jest zachęcenie jak największej liczby dzieci do systematycznej aktywności fizycznej, bez względu czy to będzie piłka nożna, siatkówka, pływanie, czy lekkoatletyka. Mamy satysfakcję, że olimpiada cieszyła się tak dużym zainteresowaniem ze strony przedszkoli – mówi **Wiesława Saganek**, prezes Chełmskiego Towarzystwa Krzewienia Kultury Fizycznej. - Dzieciaki świetnie się bawiły, na ich twarzach było mnóstwo uśmiechów i to było dla nas najważniejsze – dodaje.

Reprezentacje z podium wystąpiły w następujących składach: Przedszkole Miejskie nr 3: **Jan Czerniak**, **Julian Lipczak**, **Ernest Ostrowski**, **Kacper Dudzisz**, **Hanna Koman**, **Zuzanna Koman**, **Karolina Iwasiuk**, **Aleksandra Zera**, plener malarski: **Amelia Zduńczuk** i **Amelia Jaroszek**, opiekunka grupy **Delfina Litwin-Baran**; Przedszkole Miejskie nr 14: **Jagoda Woś**, **Natalia Małysz**, **Aurelia Iwańczuk**, **Zuzanna Smarczewska**, **Maciej Peterek**, **Alan Dzikowski**, **Adam Ossoliński**, **Wojciech Choroś**, plener malarski: **Lena Jędruszczak** i **Aniela Grzywna**, opiekunki: **Henryka Janiak** i **Małgorzata Gugała**; Przedszkole Miejskie nr 10: **Olaf Guz**, **Julia Józak**, **Leon Droń**, **Mateusz Słomczyński**, **Inga Wróblewska**, **Wiktoria Wojtak**, **Ernest Chołast**, **Kuba Woźnicki**, plener malarski: **Natalie Grad** i **Wiktoria Teter**, opiekunki: **Katarzyna Kozaczuk** i **Jolanta Jaroszyńska**.

Olimpiadę zorganizowali: ChTKKF, Urząd Miasta Chełm i Miejski Ośrodek Sportu i Rekreacji w Chełmie. **TS**

Piłkarz z Chełma zagra na Igrzyskach Olimpijskich!

Kacper Gdak w barwach reprezentacji Polski w rewanżowym meczu przeciwko Szwecji.

fot. Michał Firszt

PIŁKA NOŻNA - Od dawna o tym marzyłem, a teraz stało się to faktem. Jeszcze to do mnie nie dociera, ale to wielka sprawa. W najbliższym czasie będę musiał zadbać o formę, aby z jak najlepszej strony pokazać się na tej wspaniałej imprezie – mówi zadowolony chełmianin Kacper Gdak, który z reprezentacją Polski niesłyszących wywalczył awans na Igrzyska Olimpijskie. Zawody te rozegrane zostaną w 2022 roku w brazylijskim Rio de Janeiro.

Kacper Gdak, który swoją przygodę z piłką zaczynał w Dystansie Chełm, a później przez wiele lat występował w barwach Uczniowskiego Klubu Sportowego Niedźwiadek, od kilku lat regularnie otrzymuje powołania do reprezentacji Polski niesłyszących. Już niebawem 25-letni zawodnik będzie mógł spełnić jedno z największych dziecięcych marzeń, jakim jest występ w Igrzyskach Olimpijskich. W sobotę (11 września) awans na tę imprezę zapewniła sobie narodowa reprezentacja polskich piłkarzy niesłyszących, pokonując w dwumeczu reprezentację Szwecji. Stało się to po raz pierwszy w 97-letniej historii Igrzysk Olimpijskich Głuchych.

- W pierwszym meczu, który 17 października zeszłego roku rozegrany został w Sztokholmie, gospodarze zwyciężyli 4:2. Nie mogłem zagrać w tym spotkaniu z powodów służbowych – mówi Kacper Gdak.

Rewanż odbył się w sobotę (11 września) w Pruszkowie. Biało-czerwoni, tym razem w składzie z Gdakiem, zdołali odrobić straty ze Sztokholmu. Pokonali reprezentację Trzech Koron 2:0, zapewniając sobie tym samym udział w 24. Letnich Igrzyskach Olimpijskich Głuchych. Chełmski piłkarz rozegrał w tym spotkaniu 81. minut. Został ustawiony na prawej stronie defensywy i zaliczył udany występ.

- W pierwszej połowie miałem szansę, aby wpisać się na listę strzelców. Zamykałem jedną z akcji, ale w ostatniej chwili obrońca drużyny gości zmienił lot piłki – relacjonuje Gdak. - Jestem dumny i szczęśliwy, że mogłem zagrać z orzełkiem na piersi w tak ważnym meczu i przyczynić się do awansu. Teraz moim celem jest występ na Igrzyskach Olimpijskich. W najbliższym czasie znajdę jakiś klub, aby regularnie trenować i być w jak najlepszej dyspozycji – dodaje zawodnik.

24. Letnie Igrzyska Olimpijskie zaplanowane są w dniach 6-20 listopada 2022 roku. Ich gospodarzem będzie brazylijskie miasto Rio de Janeiro. **TS**

Zakrzewski z 3 danem

KARATE Podczas obozu IKO Poland Summer Camp, który w dniach 12-15 sierpnia odbył się w Lublinie, sensei Bartłomiej Zakrzewski pozytywnie zaliczył test na stopień mistrzowski 3 dan. Egzamin przeprowadził shihan Katsuhito Gorai (7 dan).

Podczas sprawdzianu prezes, a jednocześnie trener Chełmskiej Szkoły Karate Kyokushin Satori musiał prawidłowo wykonać techniki podstawowe: kihon, ido-geiko, kata oraz wykazać się niesamowitą kondycją i techniką w kumite.

- Jest to kolejny mały krok w rozwoju naszego ośrodka, gdyż istotą bytu w karate jest wyznaczanie sobie właśnie takich celów i dążenie do ich realizacji. My trenerzy, poprzez własny rozwój, pokazujemy młodym adeptom sztuki kyokushin drogę do celu przez wytrwałość i wiarę w samego siebie – tłumaczy Zakrzewski. **TS**

eprasa.pl b5b3c18d8a

SPRZEDAŻ WĘGLA:
KOSTKA, ORZECH, EKOGROSZEK, GROSZEK
TEL. 696 880 671, 504 031 981
BIAŁOPOLE
ul. Żołnierzy I AWP 22A
6135

SKUP AUT
GOTÓWKA W 5 MIN.
ROCZNIKI 2010÷2020 BEZPŁATNA WYCENA
505 379 192
CHEŁM, UL. CHEMICZNA 11 B
6185

SŁAW BUD
USŁUGI OGÓLNOBUDOWLANE
USŁUGI MINIKOPARKĄ
WYSOKA JAKOŚĆ W ROZSĄDNEJ CENIE!
REMONTY MIESZKAŃ
PRACE WYKOŃCZENIOWE
USŁUGI GLAZURNICZE
ELEWACJE I WIELE INNYCH
510 730 741
6085

MOTORYZACJA

SAMOCHODY KUPNO

Skup aut: osobowe, busy, wszystkie marki, każdy stan. Tel. 727 563 368.

SAMOCHODY SPRZEDAŻ

Sprzedam. Fiat cinquecento 1997 r., przebieg 111 000 km, garażowany, stan bdb. Tel. 825 630 176.

Sprzedam. Nissan micra 1998 r., 1,0 b, 3-drzwiowy, czerwony, stan dobry, c. 2 200 zł.. Tel. 603 376 572.

Sprzedam lub zamienię. Opel antara SUV 4X4, 2007 r., cosmo, czarny, stan dobry, c. 18 500 zł. Tel. 515 703 308.

Citroen xsara, 2000 r., kombi, stan bdb., OC do końca roku, PT do marca 2022 r., okazja, c. 2 500 zł. Tel. 500 480 285.

Ford c-max, 2009 r., 1.8 diesel, nowy silnik, sprzęgło, c. 14 800 zł. Tel. 601 849 075.

Toyota corolla verso, 2004 r., 2.0 diesel, 7-osobowy, c. 10 800 zł. Tel. 601 849 075.

Opel vectra 1.8 b., zabytek, 1991 r., zarejstr., ubezp., bordo, garażowany. Tel. 502 858 956.

Opel corsa 1.2 benzyna, 1997 r., hak, jasny granat, c. 1 300 zł. Tel. 606 931 037.

VW polo 1.9 tdi, kombi, 2001 r., klima, nowy rozrząd, stan dobry, c. 2 900 zł. Tel. 783 694 605.

Fiat stilo, 1.6 benzyna, stan dobry, ubezpieczony, 2002 r. Tel. 500 425 119.

Sprzedam. Passat b5, garażowany, kombi, 2000 r., niezniszczony. Tel. 506 802 362.

Skoda fabia, salon Polska, 1 właściciel, 2003 r., 1.4 + LPG, 216 000 km, c. 4 600 zł Tel. 505 464 575.

Renault megane II, salon Polska, 2006 r. po FL, 1.6 + LPG, 206 000 km, 2 kpl opon, klimatronik, c. 7 200 zł Tel. 505 464 575.

VW polo, 1.4 benzyna, 2006 r., granatowy, 3-drzwiowy, 165 000 km, klima, Tel. 600 883 855.

MOTOCYKLE I QUADY

Kupię. Stare motocykle, części i pozostałości. Tel. 515 541 641.

MOTORYZACYJNE INNE

Garaże blaszaki i bramy garażowe. Tel. 607 526 377.

Sprzedam. Alufelgi opel, 4 szt., 5 śrub 6Jx1,5H2ET49, proste, c. 449 zł. Tel. 511 815 547.

Sprzedam. Reflektor przedni do passata b-5, pompa paliwa do VW, sprężyny do audi b-4, felgi stalowe, opony letnie, 185/55/15, 4 szt. Tel. 518 935 177.

NIERUCHOMOŚCI

DOMY

Sprzedam. Dom do remontu, 167 mkw., piwnica 60 mkw., garaż 67 mkw., działka 738 mkw., Sawin, c. 220 000 zł do negocjacji. Tel. 505 280 226.

Sprzedam. Dom nowy, 150 mkw., działka 800 mkw., Pokrówka, ul. Gminna 44 C. Tel. 883 278 471.

Sprzedam. Dom, 100 mkw., działka 1,80 ha, z zabudowaniem, piękna okolica, staw, sad, c. 340 000 zł. Tel. 530 774 333.

MIESZKANIA

M-4, Rejowiec, 65 mkw., II p., spółdzielnia mieszkaniowa, księga wieczysta. Tel. 609 413 260.

Kupię mieszkanie do remontu. Zadzwoń i zapytaj. Tel. 669 707 262.

Wynajmę. Mieszkanie dla rodziny na rok od 1.09.2021 r., os. Słoneczne, 3 piętro, 63 mkw. 1200. Tel. 883 064 466.

Sprzedam. Kawalerka bezczynszowa, 30 mkw., centrum, 1 piętro, c. 160 000 zł. Tel. 697 497 817.

Sprzedam M-3, 52 mkw., w pobliżu przedszkole, szkoła, dużo zieleni, 4 piętro, ul. Wolności, Chełm, c. 210 000 zł. Tel. 608 815 415.

Kupię mieszkanie w Chełmie, może być do remontu, również zadłużone. Tel. 691 317 117.

Kupię. Ciepłe, ciche mieszkanie dla małżeństwa. Tel. 887 814 860.

Sprzedam. M-3, 52 mkw., parter, wspólnota, Chełm, os. Dyrekcja Górna. Tel. 600 235 247.

Wynajmę. Mieszkanie dla 3 osób uczących się lub pracujących, w bloku w Chełmie. Tel. 511 794 131.

Wynajmę. Mieszkanie w Chełmie, ul. Kolejowa, 46 mkw., parter. Tel. 602 712 276.

Wynajmę. Kawalerka, umeblowana, garaż, dla uczniów lub studentów, c. 650 zł plus opłaty. Tel. 607 169 832.

Sprzedam. Mieszkanie, parter, 45 mkw., 3 pokoje, ul. Wołyńska, po remoncie. Tel. 511 020 508.

Wynajmę mieszkanie w Chełmie, dwupoziomowe, w atrakcyjnej okolicy, częściowo umeblowane. Tel. 885 851 168.

Wynajmę. Kawalerka - 33 mkw., dla dwóch uczennic lub studentek. Tel. 698 244 210.

Wynajmę. M-3 w centrum, wyposażone w niezbędny sprzęt. Dla pracujących, na dłużej, c. 950 zł plus kaucja i czynsz. Tel. 785 405 404.

SCHODY, PODŁOGI, PARAPETY, BLATY, STOŁY,SZTACHETY, DESKI ELEWACYJNE, KANTÓWKI, LISTWY WYKOŃCZENIOWE
PRODUCENT tel.609 413 767, 82 563 74 62
4587

Wynajmę pokoje dla mężczyzn: studentów, uczących się lub pracujących, mogą być obcokrajowcy. Mieszkanie umeblowane i samodzielne, internet i TV, bez opłat licznikowych, w Chełmie. Tel. 502 265 085.

Sprzedam. M-4, ul. Wolności, IV p. Tel. 518 355 364.

Wynajmę. Kawalerka 31 mkw., parter, obok PKP, na dłużej, kaucja 1000 zł plus opłaty licznikowe, c. 500 zł. Tel. 500 873 153.

Wynajmę. M-3, częściowo umeblowane, os. XXX- lecia, c. 800 zł plus opłaty. Tel. 515 277 648.

Sprzedam. Mieszkanie, 50 mkw., parter, przy ul. Południowej, wspólnota mieszkaniowa. Tel. 579 630 913.

Wynajmę. M-3, os. Słoneczne, parter, odstępne plus kaucja i opłaty licznikowe. Tel. 502 115 121.

Sprzedam. Mieszkanie, parter, 45 mkw., przy ul. Wołyńskiej 3, CHSM, 3 pokoje. Tel. 512 400 798.

Sprzedam. Mieszkanie, ul. Mickiewicza, 56 mkw., 3 pokoje, gaz, balkon. Tel. 506 807 474.

Wynajmę. Mieszkanie 56 mkw., umeblowane, AGD, c. 800 zł plus opłaty i kaucja. Tel. 600 349 391.

Sprzedam. M-3, 40 mkw., parter, os. Słowackiego, c. 200 000 zł. Tel. 606 741 130.

Sprzedam. M-4 po remoncie, 59 mkw., I p., Okszów, wspólnota, duża piwnica. Tel. 600 291 123.

Kupię. Mieszkanie do remontu w bloku, parter od I do II p. Tel. 601 849 075.

Kupię mieszkanie do IV p., dowolna ulica, gotówka. Tel. 518 144 775.

Kupię. Mieszkanie do 300 000 zł, dowolna ulica, do IV p. Tel. 518 145 122.

Sprzedam. Mieszkanie, parter, 45 mkw., przy ul. Wołyńskiej, czynsz 250 zł. Tel. 512 400 798.

Sprzedam. Mieszkanie ul. Połaniecka, 2 pokoje, 50 mkw., balkon, czynsz 300 zł. Tel. 512 400 798.

Sprzedam. Mieszkanie przy ul. Armii Krajowej, III p., 54 mkw., 2 pokoje, CHSM. Tel. 507 982 778.

Sprzedam. Kawalerka przy ul. Wieniawskiego, CHSM, 33 mkw., czynsz 250 zł. Tel. 502 225 587.

Sprzedam. Mieszkanie, przy ul. Wolności, 51 mkw., II p., 2 pokoje, balkon, nowe okna. Tel. 507 982 778.

Wynajmę. Mieszkanie po generalnym remoncie, wyposażone, oferta dla osób pracujących, c. 1050 zł. Tel. 604 125 947.

Wynajmę. Mieszkanie 2 pokoje, kuchnia, łazienka, umeblowane, AGD. Tel. 667 808 688.

Sprzedam. M-3 po remoncie, przy ul. Słowackiego, c. 243 000 zł. Tel. 661 861 628.

Sprzedam. M-3, II p., przy ul. 11 Listopada, środkowe, dwustronne, balkon. Tel. 669 707 262.

Sprzedam. M-3, I p., 51 mkw., I p., ciche i ciepłe mieszkanie. Tel. 514 480 615.

Wynajmę. Mieszkanie, 50 mkw., 2 pokoje, kuchnia, łazienka, dla pracujących. Tel. 500 565 614.

PIWNICE OGRODOWE
KOMORY GROBOWE ■ SZAMBA
Sprzedaż
Transport
Montaż
Kompleksowe roboty ziemne
Komory grobowe
Piwnice ogrodowe typu „Loch"
Szamba
Zbiorniki 5, 10, 12, 15 tysięcy litrów
Produkt zastrzeżony
SYSTEM RATALNY
www.nor-kam.pl
tel. 604 258 380
4153

USŁUGI SUSZENIA FASOLI itp.
SKUP FASOLI CZARNEGO BZU
GORCZYCY, GROCHU WYKI, itp.
TADEX-POL
BIAŁOPOLE, ul. Żołnierzy I AWP 22a
510 399 131, 504 031 981

ŚRODKI OCHRONY OSOBISTEJ
maseczki ochronne EN14683
od 0,19 groszy netto
Trzywarstwowa, chroni przed 98% zanieczyszczeń, które znajdują się w powietrzu.
maseczki ochronne KN95
od 1,40 zł netto
Bardzo szczelne, redukują efekt parowania w przypadku noszenia okularów.
płyny do dezynfekcji
od 41 zł netto/ 5l
Szeroki wybór płynów i preparatów do dezynfekcji różniących się składem, pojemnością, postacią i przeznaczeniem.
fartuchy ochronne
od 6,50 zł netto
Antystatyczne, lekkie i wytrzymałe. Zmniejszają ryzyko przeniesienia bakterii i zanieczyszczeń.
mini przyłbice
od 11,99 zł netto
Lekka i wygodna przyłbica ochronna na usta i nos, wielokrotnego użytku, mocowana za pomocą białych gumek za uszami.
kombinezony EN14126
od 27 zł netto
OFERTA DLA FIRM I INSTYTUCJI
ILOŚCI HURTOWE
Zamów teraz:
665 752 211
korona.produkty@gmail.com
5673

super tydzień chełmski
Ukazuje się na terenie powiatów: chełmskiego, krasnostawskiego i włodawskiego
Stosujemy Kodeks Dobrych Praktyk Wydawców Prasy
Redaguje zespół:
Wanda Jaroszczuk (redaktor naczelna)
Agnieszka Pastuszak-Maksim (z-ca redaktora naczelnego)
Agnieszka Nowosad (sekretarz redakcji)
Dorota Bezler, Tomasz Sąsiadek, Grzegorz Drozdalski, Marcin Petruk, Krystyna Szeremeta (korekta)
Sekretariat:
Karolina Starzyńska
Wydanie online:
Marcin Petruk
Grafika i DTP:
Mateusz Gendek, Wojciech Kopczyński
Biuro Reklam i Ogłoszeń:
Joanna Derkacz (kierownik), Renata Kasprzak, Anna Wyczyńska, Edyta Kusiak, Krzysztof Kwiatek
Redakcja/Biuro Reklam i Ogłoszeń:
22–100 Chełm, ul. Lubelska 31
tel./fax 82 565 27 05,
e-mail:
redakcja@supertydzien.pl
reklama@supertydzien.pl
Kolportaż:
PressTrans
tel. 604 494 479
Druk:
Seregni Printing Group Sp. z o.o.
ul. Matuszewska 14 hala B3.
03-876 Warszawa
Wydawca: Grupa Wydawnicza SŁOWO Sp. z o.o. 02-672 Warszawa, ul. Domaniewska 17/19/133
Redakcja nie odpowiada za treść reklam i ogłoszeń

eprasa.pl b5b3c18d8a

TOP-BUD
Dom pod klucz!
Posadzki (mixokretem)
Tynki (każdy rodzaj)
docieplenia (zewnetrzne, wewnętrzne)
wykończenie wnętrz
tel. 602 652 247
8732

NAPRAWY W DOMU
PRALKI · ZMYWARKI
CHŁODZIARKO–ZAMRAŻARKI
✓CHŁODNICTWO
✓KLIMATYZACJA
82 565 70 42
ZAKŁAD OBSŁUGI TECHNICZNEJ
Chełm, ul. Wieniawskiego 11a
1269

P.K.TRANS
KOMPLEKSOWE PRZEPROWADZKI
TRANSPORT
TEL: 500-152-192
1629

DIM
Chełm
660 926 400
SKUP KATALIZATORÓW
Czynne 24h/7 dni
GOTÓWKA OD RĘKI
4796

NAJTAŃSZE DREWNO OPAŁOWE I KOMINKOWE
GRAB, BRZOZA, OLCHA, DĄB
Szeroki wybór
Dowozimy
Zapraszamy na plac
TARTAK ZOLD WOOD, Rakołupy Duże tel. 513-303-650
5777

DOMY
NA SPRZEDAŻ
Chełm
ul. Nadtorowa
tel. 604 911 322
6211

Sprzedam. Mieszkanie 32 mkw., w centrum Chełma, c. 150 000 zł. Tel. 503 341 387.

Wynajmę. Pokój dla pani pracującej lub studiującej, ul. Lwowska. Tel. 668 835 806.

LOKALE

Wynajmę. Lokal - 30 mkw., po zakładzie fryzjerskim, ul. Lwowska 45, wszystkie media, bardzo dobre warunki. Tel. 504 020 630.

Sprzedam. Lokal 150 mkw., plus działka handlowa 300 mkw., przy PKS i targu. Tel. 502 312 008.

DZIAŁKI

Działka budowlana, uzbrojona, 15 arów, blisko centrum, 75 zł/mkw. Tel. 603 668 999

Kupię. Działka budowlana w Chełmie. Tel. 691 317 117.

Działka budowlana 34 a, Krasnystaw, ul. Torowa, 1 linia zabudowy, droga asfaltowa, media, płaska. Tel. 691 895 950. anna1311@op.pl.

Sprzedam. Działka zagrodowa Józefin, 0,5 ha, c. 100 000 zł do negocjacji. Tel. 698 695 771.

Sprzedam. Działka ogrodnicza 3 a, ul. Polna. Tel. 513 562 072.

Sprzedam. Działka budowlana 18 a, działka rolna, Rozdżałów. Tel. 506 363 850.

Działka ogrodowa - 3 a, z domkiem z piwnicą, ogrodzona, drzewka, woda, ubikacja, c. do uzg. Tel. 515 281 045.

Sprzedam. Działka budowlana, 40 a, Okszów, przy ul. Kwiatowej, c. 120 000 zł. Tel. 504 035 957.

Sprzedam. Działka budowlana 31 a, Tytusin, wszelkie media przy działce. Tel. 825 697 079.

Sprzedam. Działka budowlana 650 mkw., Chełm, wszystkie media, gaz, energia, kanalizacja. Tel. 602 106 984.

Sprzedam. Działka rolna 0,5 ha, blisko szosy, gm. Dorohusk, c. 30 000 zł. Tel. 519 723 908.

Sprzedam. Działki budowlane, Ruda-Huta, 0,30 ha. Tel. 667 712 347.

Sprzedam. Dwa domy, działka 43 a, ul. Kolejowa, c. 390 000 zł. Tel. 696 567 683.

NIERUCHOMOŚCI INNE

Las mieszany, 5,24 ha, 60 lat, Ujazdów, gm. Hańsk, c. 220 000 zł. Tel. 509 165 151.

Kupię garaż murowany w Chełmie. Tel. 605 657 046.

Przyjmę w dzierżawę grunty rolne. Gmina Leśniowice, Wojsławice oraz Żmudź. Tel. 507 723 504.

Sprzedam. Siedlisko 0,32 ha, budynki, Wojsławice. Tel. 664 927 551.

Sprzedam. Stawy rybne 48 ha - zasilane wodą ze źródeł plus 4 ha z zabudowaniami, Święcica. Tel. 692 273 532.

Sprzedam. Las 5,77 ha, Puszcza, c. do uzg. Tel. 665 010 672.

Sprzedam gospodarstwo rolne, 7 ha z lasem i budynki. Cena do negocjacji - 300 000 zł. Tel. 502 634 804.

Wynajmę garaż, ul. Połaniecka 25, od 1 listopada, na dłużej, c. 250 zł. Tel. 510 719 194.

Sprzedam garaż murowany, nowy, ul. Hrubieszowska 102, obok Auto-Gaz, ogrodzony zespół garaży, c. 39 500 zł. Tel. 508 209 568.

Wynajmę. Oficyna, 2 pokoje, kuchnia, łazienka, c.o., okolice Galerii Chełm. Tel. 692 533 277.

Specjalizujemy się w pracach na wysokościach oraz wynajmie podnośnika koszowego 15 m.
OFERUJEMY
- Mycie i malowanie dachów
- Mycie i odgrzybianie elewacji
- Mycie i impregnacja kostki brukowej
- Prace malarsko budowlane
- Wynajem podnośnika koszowego 15 m
- Wycinka drzew i pielęgnacja zieleni
- Montaże reklam
6133

UP MAX
790 332 224
www.maxup.pl
kontakt@maxup.pl

PIASEK budowlany
PIASEK do mixokreta
ZIEMIA ogrodowa
ŻWIRY budowlane
KRUSZYWA ogrodowe
KRUSZYWO drogowe
TRANSPORT WYWROTKAMI
• do 5 T • do 10 T • do 20 T • do 25 T
PPHU Szymański
Chełm, Kolejowa 45A
510 67 13 14
3810

Sprzedajesz lub wynajmujesz nieruchomości?
Fotografia nieruchomości, home staging, wirtualny spacer.
foto nieruchomości
www.fotonieruchomosci.eu
Tel. 609 741 768
6205

Kupię Twoje mieszkanie.
Kupuję mieszkanie do remontu.
Uzyskasz pewność natychmiastowej sprzedaży i terminowej zapłaty.
Oferta kupna będzie oparta o wartość rynkową Twojego mieszkania.
Brak dodatkowych kosztów. Tel. 669 707 262
6011

OGŁOSZENIE
Skarb Państwa - Sąd Okręgowy w Lublinie wynajmie

lokal w dobrze skomunikowanej części miasta Chełma na potrzeby **Opiniodawczego Zespołu Sądowych Specjalistów w Chełmie (OZSS)** o łącznej powierzchni około 241 – 300 m^2 na którą składać się będzie ok. 15-20 pomieszczeń biurowych i pomocniczych, każde o powierzchni ok. 15 m^2 (+/- 3 m^2) oraz pomieszczenia sanitarne w ilości zgodnej z obowiązującymi przepisami prawa budowlanego, każde o powierzchni ok. 4,5 m^2 wraz z niezbędną komunikacją. Ponadto lokal będący przedmiotem najmu powinien spełniać następujące warunki:
Dostępność budynku oraz pomieszczeń powinna być w całości dostosowana do korzystania przez osoby ze szczególnymi potrzebami zgodnie z ustawą z dnia 19 lipca 2019 r. o zapewnieniu dostępności osobom ze szczególnymi potrzebami.
Wynajmujący zapewni na potrzeby interesantów OZSS jedno miejsce parkingowe przed budynkiem będącym przedmiotem oferty, chyba, że w pobliżu proponowanego lokalu znajdują się ogólnodostępne miejskie miejsca parkingowe umożliwiające swobodny dojazd do budynku, w szczególności osobom ze szczególnymi potrzebami.

1. Ponadto budynek musi spełniać następujące wymagania:
   a) okna pomieszczeń będących przedmiotem oferty, które są łatwo dostępne z zewnątrz (np. pomieszczenia ulokowane na kondygnacji parteru) powinny być zabezpieczone przed włamaniem,
   b) wejście do budynku powinno być zabezpieczone drzwiami antywłamaniowymi,
   c) drzwi do pomieszczeń biurowych powinny być zabezpieczone zamkami patentowymi,
   d) teren wokół budynku powinien być oświetlony,
   e) budynek powinien być wyposażony w system monitoringu zewnętrznego i wewnętrznego,
   f) pomieszczenia biurowe powinny być wyposażone w klimatyzację,
   g) pomieszczenia biurowe muszą spełniać przepisy BHP i PPOŻ, którym powinny odpowiadać pomieszczenia przeznaczone do pracy biurowej,
   h) okna w pomieszczeniach biurowych powinny być otwierane, uchylane wyposażone w osłony przeciwsłoneczne. Jeżeli w pomieszczeniach zamontowana będzie klimatyzacja, opcja otwierania, uchylania okien nie jest wymagana.

2. Lokal powinien spełniać warunki techniczne i być przystosowany do prowadzenia w nim prac biurowych, wyposażony w sprawne, funkcjonujące instalacje:
   a) instalację elektryczną 230 V (przewidziane min. trzy (3) gniazda zasilające na każde stanowisko pracy), w tym oświetleniową standardową dla pomieszczeń biurowych – zgodnie z obowiązującymi normami,
   b) instalację telefoniczną wraz z miejscem na centralę telefoniczną (zalecane zlokalizowanie centrali telefonicznej w pomieszczeniu serwerowni lub dedykowanej szafie RACK), co najmniej jedno gniazdo w pomieszczeniu biurowym,
   c) instalację informatyczną (okablowanie strukturalne oraz gniazda przy stanowiskach pracy) – co najmniej 2 gniazda dla każdego stanowiska pracy wykonane z użyciem okablowania co najmniej kategorii 6 z gniazdami wykonanymi w standardzie TIA/EIA-568-B, jednak nie mniej niż 4 gniazda sieciowe kategorii 6 na pokój,
   d) instalację wodną (zimna woda- z.w., ciepła woda – c.w.) i kanalizacyjną,
   e) instalację centralnego ogrzewania,
   f) dostęp światła dziennego do każdego z pomieszczeń biurowych.

3 Należy zapewnić pomieszczenie dedykowane do wykorzystania na potrzeby serwerowni lokalnej Najemcy lub umożliwić przystosowanie powierzchni min. 3 m^2 do tego celu spełniające następujące warunki:
   a) pomieszczenie nieprzechodnie, zamknięte drzwiami dźwiękoszczelnymi, ognioodpornymi o klasie odporności EI 30 z zamkiem min klasy C, dodatkowo objęte kontrolą dostępu (K.D. warunek zalecany),
   b) doprowadzony oddzielny obwód zasilający, zabezpieczonym oddzielnym wyłącznikiem różnicowoprądowym oraz wyłącznikiem nadprądowym o wartości co najmniej 16 A (zabezpieczenia te znajdują się wewnątrz pomieszczenia lub w oddzielnej, zamykanej zamkiem patentowym rozdzielnicy), (zalecane doprowadzenie 2 obwodów z 2 różnych faz),
   c) w pomieszczeniu co najmniej 2 gniazda zasilające 230 V,
   d) wyposażone w niezależną instalację klimatyzacyjną na obwodzie niezależnym od obwodu dedykowanego dla urządzeń serwerowych,
   e) możliwością doprowadzenia linii telefonicznej oraz łącza internetowego,
   f) do pomieszczenia doprowadzone jest okablowanie strukturalne od wszystkich gniazd logicznych, zalecane zakończenie okablowania strukturalnego patchpanelem min kat 6, od strony serwerowni przystosowanym do montażu w standardowej szafie 19", Minimalny zapas okablowania od strony serwerowni – 3 m,
   g) w pomieszczeniu ani bezpośrednio nad nim nie przebiega instalacja wodna, kanalizacyjna, ani C.O. (warunek zalecany), brak zraszaczy przeciwpożarowych,
   h) pomieszczenie bez okna (warunek zalecany). Jeżeli w pomieszczeniu znajduje się okno należy wyposażyć je w kraty lub rolety antywłamaniowe,
   i) dodatkowy atut: wyposażenie pomieszczenia serwerowni w zasilanie awaryjne w postaci lokalnego UPS lub centralnego UPS.

Lokal będący przedmiotem oferty powinien spełniać powyższe wymagania najpóźniej na 1 dzień roboczy przed rozpoczęciem obowiązywania umowy.
Sąd Okręgowy w Lublinie zastrzega przy tym, iż na 14 dni przed rozpoczęciem obowiązywania umowy dokona weryfikacji wybranego lokalu pod kątem spełniania przedstawionych powyżej warunków.

Oferta powinna zawierać zestawienie wszelkich kosztów w rozliczeniu miesięcznym związanych z najmem lokalu, w rozbiciu na:
1) czynsz ze wskazaniem:
   - kwoty netto i brutto za 1 m^2 powierzchni najmu, oraz całkowitej kwoty czynszu w kwotach netto i brutto,
2) opłatę eksploatacyjną w kwotach netto i brutto, z podaniem sposobu rozliczania (tj. ryczałt lub na podstawie odczytów liczników oraz faktur od dostawcy usługi) za:
   - energię elektryczną (dystrybucja, sprzedaż),
   - centralne ogrzewanie,
   - dostawę wody i zrzut ścieków,
   - dzierżawę łącz telefonii stacjonarnej na potrzeby zasilania lokali,
   - wywóz nieczystości stałych,
   - innych jeżeli występują.

Oferty należy przesyłać do dnia 24 września 2021 roku do godz. 11.00 pocztą na adres:
Oddział Gospodarczy Sądu Okręgowego w Lublinie
ul. Krakowskie Przedmieście 43
20-076 Lublin
tel. 81 46- 01- 034 lub 030
lub pocztą elektroniczną na adres e-mail: gospodarczy@lublin.so.gov.pl
6212

eprasa.pl b5b3c18d8a

Karina Szponar
885 851 179

PROFESJONALIŚCI W NIERUCHOMOŚCIACH

Chcesz **SPRZEDAĆ** lub **KUPIĆ**
MIESZKANIE, **DOM**, a może
DZIAŁKĘ?

PÓŁNOC NIERUCHOMOŚCI

Darmowa konsultacja na temat twojej nieruchomości

ZRÓB TO Z NAMI!

Zadzwoń aby dowiedzieć się więcej!

DOM WOLNOSTOJĄCY W CHEŁMIE
700 000 PLN

Dom parterowy z poddaszem o pow. 78,4 m2 na działce 1106 m2 - Dyrekcja Dolna. Na terenie działki znajduje się również budynek usługowy, murowany o powierzchni użytkowej 150 m2.

tel. 885 851 179

M-4 W KAMIENICY PRZY LUBELSKIEJ
~~300 000 PLN~~
275 000 PLN

OKAZJA! NIŻSZA CENA

Mieszkanie o pow. 81 m² przy ul. Lubelskiej na działce o pow. 3560 m². Mieszkanie po remoncie, usytuowane jest na parterze budynku.

tel. 885 851 179

M-3 PRZY UL. KS. P. SKARGI
176 000 PLN

Mieszkanie o pow. 36,5 m2 - Dyrekcja Dolna. Mieszkanie wymaga odświeżenia, do zamieszkania od sierpnia. Wykończone w dobrym standardzie.

tel. 885 851 179

M-4 NA WOLNOŚCI
240 000 PLN

Mieszkanie do własnej aranżacji o powierzchni 59,90 m² na 4 piętrze. Stan prawny lokalu jest uregulowany (odrębna własność, brak obciążeń).

tel. 885 851 179

MIESZKANIE BEZCZYNSZOWE HOLESZÓW, GM. HANNA
125 000 PLN

Mieszkanie 2 pokojowe o pow. 55,06 m2 na 1 piętrze. W 2020 r. przeszło generalny remont. Do mieszkania przynależy nieruchomość gruntowa.

tel. 885 851 179

UROCZY DOM W BYTYNIU - GM. WOLA UHRUSKA
295 000 PLN

Parterowy dom o powierzchni ok. 90 m² na działce o pow. 2 000 m². Na działce garaż i pomieszczenie gosp. Cena do negocjacji.

tel. 885 851 179

M-3 PRZY KOLEJOWEJ
~~255 000 PLN~~
249 000 PLN

OKAZJA! NIŻSZA CENA

Mieszkanie o pow. 46,32 m2 na 3 piętrze w bloku z 2000 r. Stan prawny uregulowany, bez obciążeń. Cena do neg.

tel. 885 851 179

DOM WOLNOSTOJĄCY - OSOWA, GM. HAŃSK
360 000 PLN

Zadbany dom parterowy z użytkowym poddaszem o pow. 56,3 m2 na działce o pow. 2300 m2. Na terenie działki znajduje się drewniany garaż z wiatą 30 m2.

tel. 885 851 179

DOM DO REMONTU Z DZIAŁKĄ NA OBRZEŻACH CHEŁMA
189 000 PLN

Dom parterowy, częściowo podpiwniczony ze strychem o pow. 53 m². Budynek składa się z 5 pomieszczeń i wymaga remontu.

tel. 885 851 179

DOM DO REMONTU W DRYSZCZOWIE
~~235 000 PLN~~
195 000 PLN

OKAZJA! NIŻSZA CENA

Dom parterowy o pow. 80 m2 z budynkami gospodarczymi. Dom wymaga remontu. Cena do negocjacji.

tel. 885 851 179

DOM W CHEŁMIE
400 000 PLN

Dom o pow. użytkowej 150 mkw. w stanie surowym zamkniętym usytuowany na działce 461 mkw. Wszystkie media.

tel. 885 851 179

DZIAŁKA BUDOWLANA UL. SOSNOWA W OKSZOWIE
250 000 PLN

Działka budowlana położona przy ul. Sosnowej. Media w drodze. Cena do negocjacji.

tel. 885 851 179

USŁUGI

Piaskowanie, dojazd do klienta. Tel. 501 606 240. MALOWANIE DACHÓW. Tel. 604 217 219.

Serwis motocykli, diagnostyka komputerowa, naprawy główne i bieżące. Tel. 697 709 575.

Elewacje, tynki wewnętrzne, wykończenie wnętrz, docieplenie budynków, gładzie. Tel. 730 658 803.

Transport rzeczy, sprzątanie piwnic, działek, mieszkań. Tel. 788 213 681.

Chemia, matematyka, fizyka - korepetycje. Tel. 661 119 284.

TYNKI - maszynowe, gipsowe, cementowo–wapienne. Tel. 506 396 999

Malowanie dachów. Tel. 516 964 592.

Tynki cementowo-wapienne, glazura, remonty. Tel. 695 554 506.

Wynajmę rusztowanie elewacyjne, od 20 mkw. do 500 mkw. Tel. 698 073 637.

Glazura, terakota, gładź, sufity podwieszane, tapetowanie, malowanie. Tel. 797 575 587.

ROLNICTWO

MASZYNY

Przyczepa 3,5 t ZAR, przyczepa z rozrzutnika 1 oś, pług, brony, opryskiwacz. Tel. 691 742 826.

Sprzedam. Części do prasy Z224, podajnik kostek, wałek przekaźnika mocy, w belach, 120x130, c. 50 zł/szt. Tel. 609 093 356.

Sprzedam. Przyczepa autosan, sztywna, 4,5 t, stan dobry. Tel. 664 549 590.

Przyczepka samochodowa do przewozu łódki, do remontu, c. 300 zł. Przyczepka ciągnikowa jednoosiowa, D47. Tel. 607 663 639.

Cyrkularka z silnikiem jednofazowym, c. 350 zł, krajzega z silnikiem siłowym, napęd - pasek klinowy, c. 500 zł. Tel. 607 663 639.

Sprzedam. Silniki elektryczne, jednofazowe i siłowe, c. do uzg. Tel. 607 663 639.

Przyczepa 3,5 t. ZAR, ciągnik C-355, przyczepa 1 oś, brony, pługi, opryski. Tel. 691 742 826

Kupię. Kombajn Anna. Tel. 502 276 008.

Sprzedam. Pług 3-skibowy, podorywkowy, obsypnik do ziemniaków. Tel. 515 541 641.

Sprzedam. Wózek do przewozu bydła, stan bdb., Tytusin. Tel. 825 697 079.

Sprzedam. Koparko-spycharka Białoruś, prasa kostka 224, owijarka do beli samozaładowcza. Tel. 798 019 910.

Sprzedam. Pług 3-skibowy, kultywator, opryskiwacz, siewnik, brony 5. Tel. 825 604 275.

Sprzedam. Opryskiwacz, siewnik, wóz, brony i inne. Tel. 698 347 855.

Działki

tel. 885 851 179

Budowlane:		
Bazylany:	619 mkw	45 000 PLN
	1 954 mkw	98 000 PLN
Strupin Mały:	1 500 mkw	112 500 PLN
	2 000 mkw	150 000 PLN
	2 559 mkw	192 000 PLN
Rudka, gm. Chełm	2 727 mkw	135 000 PLN
Okuninka:	3 005 mkw	330 550 PLN
	1 000 mkw	110 000 PLN
Strupin Duży	1 570 mkw	110 000 PLN
Dobryłów	4,71 ha	111 000 PLN
Nowy Folwark	2 600 mkw	42 000 PLN
Okszów, ul. Sosnowa	3 719 mkw	250 000 PLN
Ignatów - Kolonia	2 200 mkw	69 000 PLN
Rolno-budowlane:		
Nowiny	2 800 mkw	140 000 PLN
Rudka, gm. Chełm	3 820 mkw	170 000 PLN
Siennica Różana	3 129 mkw	93 000 PLN
Putnowice Wielkie	1,963 ha	90 000 PLN
Wojsławice	1,59 ha	75 000 PLN
Inwestycyjne:		
Chełm, ul. Towarowa	0,524 ha	595 000 PLN
Chełm, ul. Partyzantów	0,53 ha	2 290 260 PLN
Strupin Mały	5 892 mkw	250 000 PLN

eprasa.pl b5b3c18d8a

KRAZ: 7098

Work Centre BIUROPRACY

PRACA W HOLANDII

■ PRODUKCJA ■ LOGISTYKA
■ OGRODNICTWO ■ ROLNICTWO

☎ 533 966 678 ☎ 533 111 037

WORK CENTRE sp. z o.o.
ul. Kościuszki 24/4, 22-600 Tomaszów Lubelski

www.workcentre.com.pl

5798

Sprzedam. Krajzega do cięcia drewna, na prąd, duża waga, szatkownik. Tel. 514 306 963.

Kopaczka elewatorowa, 2-rzędowa, kosiarka rotacyjna 165 cm. Tel. 511 567 355.

● ZWIERZĘTA

Sprzedam. Gołębie, boki i szaryki, siwe i czerwone, górniaki, murzyny. Tel. 511 726 923.

Sprzedam. Krowa cielna, jałówki 6-miesięczne. Tel. 725 261 916.

Sprzedam. Byki LM 100%, rozpłodnik do stada, PZH i PBM, po ojcach francuskich, Arial, Faron, 573 107 113, 510 871 499.

Oddam w dobre ręce psy, małe i duże. Tel. 508 570 153.

Oddam psa rasy owczarek niemiecki. Tel. 733 889 056.

Sprzedam. Krowa - 4 lata, po wycieleniu. Tel. 509 104 446.

Sprzedam rodziny pszczele. Tel. 789 285 126.

Sprzedam. Gołębie rasy: murzyny, zamojskie, każdego koloru. Tel. 519 168 620.

● INNE

Skup łubinu, gryki, grochu. Tel. 607 781 627.

Sprzedam hurtowo dynię bezłuskową, c. 15 zł. Tel. 518 269 099.

Sprzedam. Ziemniaki ekologiczne z gospodarstwa Chylin, z dowozem. Tel. 662 208 232.

Sprzedam. Siano w belach, bez deszczu, w stodole, c. 50 zł/szt. Tel. 662 208 232.

Sprzedam miód z własnej pasieki, c. 30 zł. Tel. 507 841 669.

Sprzedam. Piła spalinowa PS180, nowy łańcuch, prowadnica, stihl 18, tanio, c. 450 zł. Tel. 697 130 249.

Kupię. Oponę do ciągnika Ursus C360, nr opony 149/13-28. Tel. 787 058 478.

Sprzedam. Gorczyca oczyszczona. Tel. 694 398 243.

Miód rzepakowy i akacjowy z własnej pasieki, dowóz w cenie, c. 35 zł. Tel. 514 905 547.

Sprzedam ziemniaki, dzwonić po godzinie 19.00. Tel. 721 261 161.

PRACA

● DAM PRACĘ

Stolarzy, murarzy, wykończeniowców. Praca za granicą. Darmowy przejazd i zakwaterowanie. TEL. 602 472 177

Praca w Niemczech - zwierzęta, wymagane doświadczenie, www.jobmariopol.pl Tel. 502 288 623

Zatrudnię pielęgniarkę, NZOZ Animed Żmudź, bliższe informację telefonicznie, 604 546 006. Tel. 600 331 945.

Zatrudnię pracownika fizycznego do robót ziemnych związanych z budową sieci elektroenergetycznych, Chełm. 882 347 210 Tel. 697 270 063.

Szukam osób do zbioru pomidorów Stołpie, 80 gr/wiaderko. Tel. 507 540 012. m.stang9292@gmail.com. Stołpie 6.

Zatrudnię pracowników budowlanych, tynkarzy, pomocników. Tel. 602 652 247.

Przyjmę pracownika, prace wykończeniowe. Tel. 790 332 224.

Zatrudnię pracownika do warsztatu mechaniczno-wulkanizacyjnego, może być do przyuczenia. Tel. 797 580 854.

Przyjmę pomocnika do zakładu blacharsko-lakierniczego, wulkanizatora. Tel. 601 849 075.

Zatrudnię dostawcę pizzy oraz pizzermana, więcej informacji pod nr tel. Tel. 660 539 292.

Praca dla programisty, gry komputerowe, c. 2 000 zł. Tel. 668 548 905.

Przyjmę pomocnika do zakładu blacharskiego-lakierniczego. Tel. 512 217 013.

● SZUKAM PRACY

Szukam pracy. Cięcie drewna, wycinka krzaków, koszenie, malowanie, ostrzenie narzędzi, narzędzia własne, dojazd. Tel. 608 800 380.

Cięcie drewna, wycinka krzewów, obcinanie gałęzi, koszenie i inne prace. Narzędzia własne. Tel. 608 800 380.

Szukam pracy jako opiekunka do osoby starszej. Tel. 510 455 818.

Sprzątanie domów, posesji, piwnic, koszenie, malowanie. Tel. 608 109 567.

Szukam pracy w ośrodku kultury, mam duże doświadczenie. Tel. 781 393 047.

Nauczyciel angielskiego szuka pracy, przygotuję do matury i egzaminu 8-klasisty. Tel. 503 319 734.

Potnę drewno, wrzucę węgiel, skoszę trawę. Tel. 577 775 818.

Sprzątanie mieszkań, opieka nad osobą starszą. Tel. 537 630 388.

Informatyk, serwisant, z wyższym wykształceniem, wieloletnie doświadczenie, szuka pracy i zleceń. Tel. 570 701 051.

Pomogę w ogrodzie, sprzątanie i mycie okien. Tel. 733 083 782.

Opieka nad osobą starszą. Tel. 796 912 600.

DOM I OGRÓD

● AGD/RTV

Sprzedam. Zmywarka Bosch, grzałka do wymiany, szer. 60 cm, srebrna, c. 200 zł. Tel. 785 462 775.

Sprzedam. Zmywarka, chłodziarka, podgrzewacz gazowy wody. Tel. 660 523 885.

Sprzedam. Suszarka do grzybów i owoców, elektryczna, cztery poziomy, c. 90 zł. Tel. 781 373 327.

● MEBLE

Sprzedam. Komplet mebli do łazienki, słupek, umywalka z szafką, łóżko rehab., dywan. Tel. 513 332 865.

Sprzedam. Meble dla najmłodszych. Tel. 502 103 908.

Sprzedam. Stół na wysoki połysk, rozkładany, c. 200 zł. Tel. 601 071 812.

Sprzedam. Stół, 4 krzesła miękkie, dąb jak nowy, beczka 60 l, szatkownica drewniana. Tel. 504 287 508.

Sprzedam. Komplet kuchenny, kredens, stół, słupek, 2 taborety białe. Tel. 516 194 007.

● OGRÓD

Za darmo. 3 sosny 30-letnie, do wycięcia i zabrania w Chełmie. Tel. 602 137 928.

Sprzedam nową huśtawkę z daszkiem. Tel. 784 665 450.

● POZOSTAŁE

Sprzedam. Pianino „Belarus", stan bdb., mało używane, c. 1 200 zł. Tel. 781 770 737.

Sprzedam. Kwiaty doniczkowe, duży wybór, paprocie, juki. Tel. 516 194 007.

ZDROWIE I URODA

Masz problem z alkoholem? Chcesz przestać pić? AA może Ci w tym pomóc. Tel. 518 757 967.

Sprzedam. Łóżko rehabilitacyjne, nieużywane, z materacem. Tel. 518 532 111.

BUDOWLANE

Sprzedam. Siatka leśna ocynkowana, zagęszczona, 150 cm, transport, c. od 6zł/mb. Tel. 501 505 044.

Sprzedam. Materiały ogrodzeniowe, słupki, siatka, transport, c. do uzgodnienia. Tel. 501 505 044.

Sprzedam. Piła stołowa Atika BTU450, 3-fazowa. Tel. 784 665 450.

RÓŻNE

Sprzedam. Podajnik ślimakowy z zasobnikiem do pieca na ekogroszek. Tel. 693 368 379.

Skupujemy motocykle, antyki, starocie i pamiątki z PRL. Tel. 698 693 846.

Radia Unitra, ocalę od zniszczenia, przyjmę do swojej kolekcji, pasjonat. Tel. 887 814 860.

Sprzedam. Stół kuchenny okrągły i prostokątny, przecinarka do metalu - samoróbka. Tel. 660 523 885.

Sprzedam. Gorczyca z 2021 r., c. 3 zł, wały uprawowo-posiewne „Cambridge". Tel. 506 291 700.

Sprzedam. Kozy mleczne, ser podpuszczkowy z serwatką, mleko kozie. Tel. 512 396 552.

Sprzedam. Wyposażenie sklepu spożywczego, krajalnice, regały, waga mag., monitoring, chłodnictwo, c. 1000 zł. Tel. 508 209 568.

Sprzedam drewno kominkowe i c.o., c. 140 zł. Tel. 607 803 931.

SPRZEDAM INNE

Rowery damki, składaki, górale męskie. Tel. 515 710 661.

Drewno sosnowe, suche, drobne, krótko cięte, w dużych workach - 50 kg, na rozpałkę. Tel. 512 358 959.

Drewno opałowe, c.o., rozpałka, transport gratis. Tel. 602 237 285.

Drewno kominkowe i c.o., porąbane na życzenie klienta, poukładane, transport i rozładunek gratis, c. 130 zł/m3. Tel. 724 484 445.

Sprzedam. Drewno opałowe, kominkowe, rozpałkowe, transport. Tel. 504 860 159.

Drewno sosnowe suche, drobne, krótko cięte, w dużych workach - 50 kg, na rozpałkę. Tel. 512 358 959.

Bojler elektryczny, grzejnik Purmo, suszarko-grzejnik. Tel. 660 523 885.

Grzejnik aluminiowy żeberkowy, suszarko-grzejnik łazienkowy. Tel. 660 523 885.

Wyprzedaż broni myśliwskiej. Tel. 692 317 098.

Obraz przedwojenny „Ostatnia Wieczerza" 160 cm x 60 cm, stół na 10 osób rozkładany, c. 200 zł i 150 zł. Tel. 796 273 327.

Buty chłopięce - jesienne i inne, rozm. 34/35, stan bdb. Tel. 608 625 468.

Kiosk „Ruch", c. 2 000 zł. Tel. 518 694 194.

Biurko, 2 fotele, stół rozkładany, komputer stacjonarny, rower górski z ramą, koła 28 cali. Tel. 518 935 177.

Wózek dziecięcy, gondola, spacerówka, kolor szary. Tel. 697 015 301.

Lornetka pryzmatyczna, artyleryjska, 7x45, z podziałką, noktowizorem, wojskowa. Tel. 530 096 356.

Podpałka sosnowa w workach, drewno do kominka, pieca, kuchni kaflowej, c. od 130 zł. Tel. 662 208 232.

Bojler gazowy plus butla. Tel. 511 525 897.

Sprzedam. Grzejnik akumulacyjny Farel Polam. Tel. 504 377 961.

9 garniturów, 9 marynarek na 176 cm wzrostu, z bdb. materiału. Tel. 504 377 961.

Skarpetki wełniane, na zimę, ciepłe, c. 12 zł. Tel. 695 542 034.

Maszyna do produkcji siatki ogrodzeniowej, c. 3 000 zł. Tel. 606 349 718.

Huśtawka dziecięca domowa, stojąca, dla 1-3-latka, c. 35 zł. Tel. 608 625 468.

Drewno opałowe, kominkowe, c.o., pocięte, porąbane, transport gratis, cena od 130 zł. Tel. 667 690 075

Sprzedam. Elektryczna krajzega do cięcia drewna, waga duża. Tel. 514 306 963.

KUPIĘ INNE

Antyki, monety, militaria, znaczki, pocztówki, płyty, medale. Tel. 605 541 416.

Pilarki uszkodzone stihl, husqvarna, makita, kosy. Tel. 785 231 548.

Kupię. Antyki, monety, militaria, znaczki, pocztówki, płyty, medale. Tel. 605 541 416.

Aparaty fotograficzne, bagnety, pamiątki wojskowe, srebro, monety złote, medale i inne starocia. Tel. 796 273 327.

Monety dwuzłotowe z 1995-2003 r. oraz inne monety, banknoty i starocia. Tel. 518 935 177.

Antyki, artefakty, monety, odznaki, obrazy i inne starocia. Tel. 781 943 519.

Odkupię stare piece, własny transport. Tel. 509 063 790.

Przyjmę ziemię z wykopów- nieodpłatnie. Tel. 691 246 901.

Drewno opałowe twarde - 5 m3, stodołę, spichlerz. Tel. 505 468 817.

UWAGA! Ogłoszenia o usługach są płatne i nie będą przyjmowane na kuponach.
Można je wykupić przez internet na stronie www.supertydzien.pl lub w redakcji

KUPON na bezpłatne ogłoszenie drobne

super tydzień chełmski

kategoria

MOTORYZACJA
- ☐ Samochody kupno
- ☐ Samochody sprzedaż
- ☐ Motocykle i quady
- ☐ Inne Motoryzacja

ROLNICTWO
- ☐ Maszyny
- ☐ Zwierzęta
- ☐ Inne

NIERUCHOMOŚCI
- ☐ Domy
- ☐ Mieszkania
- ☐ Lokale
- ☐ Działki
- ☐ Nieruchomości inne

PRACA
- ☐ Dam pracę
- ☐ Szukam pracy

DOM I OGRÓD
- ☐ AGD/RTV
- ☐ Meble
- ☐ Ogród
- ☐ Pozostałe

☐ **BUDOWLANE**

☐ **ZDROWIE I URODA**

☐ **MATRYMONIALNE**

☐ **TURYSTYKA**

☐ **SPRZEDAM INNE**

☐ **KUPIĘ INNE**

☐ **RÓŻNE**

treść (maksymalnie do 50 znaków)

cena: **telefon:**

Dane ogłoszeniodawcy (do wiadomości redakcji)

imię i nazwisko: .....

adres i telefon: .....

1 KUPON = 1 EMISJA

eprasa.pl b5b3c18d8a

HOROSKOP

WODNIK

W poniedziałek rozsądnie zrobisz, powoli i z namysłem zabierając się do nowych projektów. We wtorek i środę odważnie i przebojowo pokaż, na co cię stać. Czas skończyć z dominacją innych i samodzielnie decydować o sobie. W czwartek i piątek upomnij się o zwrot należności, twoi dłużnicy nie są w złym położeniu. W weekend odpoczywaj na powietrzu, w ruchu, znajdź czas dla przyjaciół.

RYBY

W poniedziałek i wtorek uważaj na drodze, zachowaj ostrożność, korzystając ze środków chemicznych i urządzeń mechanicznych. Zadbaj, by inni dobrze zrozumieli, o co ci chodzi. W środę i czwartek dobre chwile w domu, wątpliwości od razu wyjaśnij z korzyścią dla związku. W piątek rozejrzyj się za dodatkowym zarobkiem, może ci w tym pomóc stary znajomy. Weekend nietypowy, ciekawy i wyczerpujący.

BARAN

W poniedziałek i wtorek masz dobry czas na udane kontakty z ludźmi. Być może staniesz przed jakąś nietypową szansą. Będzie trzeba załatwiać sprawy wymagające zdolności przebicia. Nie zabraknie ci siły i energii. W środę i czwartek wskazana ostrożność w interesach i podróży. W piątek i sobotę nie żałuj sobie przyjemności. W niedzielę doskonałe zdrowie, ciekawe spotkania, korzyści z działalności grupowej.

BYK

W poniedziałek i wtorek licz na dobre chwile w miłości, sukcesy finansowe, a także na niezwykłe, nowe znajomości. Ich wykorzystanie pozwoli ci na postępy w karierze i dobrą odmianę losu. W środę nie udowadniaj sobie, że się do czegoś nie nadajesz - najpierw spróbuj! W czwartek i piątek świetna kondycja, szansa znalezienia innych niż zwykle rozrywek. Weekend niesie miłe niespodzianki.

BLIŹNIĘTA

Początek tygodnia to dobra pora na naukę, przyswajanie nowych wiadomości, spotkania w interesach. Ciekawa propozycja może nadejść spoza kraju. W środę i czwartek raz na zawsze zakończ pewne sprawy, zrób miejsce na nowe - słońce zaczyna się do ciebie uśmiechać, wykorzystaj to. W piątek zamarzysz o miłości, w związkach będzie harmonia, ale samotnym będzie musiał wystarczyć flirt. Weekend pełen pracy.

RAK

W poniedziałek może zjawić się ktoś, kto trochę namiesza ci w głowie. Będzie to jednak miłe zamieszanie. Niektórzy przeżyją romans, który - nawet jeśli nie zawiedzie do ołtarza - będzie długo i ciepło wspominany. We wtorek w pracy może się zrobić nerwowo, ale tylko na chwilę. W środę i czwartek otrzymasz dowody szczerej sympatii, a w życiu rodzinnym będzie lepiej. Weekend spędź na powietrzu, z bliskimi.

LEW

W poniedziałek nie wchodź w konflikt z ludźmi, którzy wiedzą wszystko lepiej - to ci się wkrótce opłaci. We wtorek i środę sukcesy sercowe i towarzyskie, powodzenie, możesz spędzić mile czas, ale patrz uważnie na czyny, nie tylko na słowa. Niech ci w głowie nie zawrócą pochlebcy. W czwartek i piątek weź się w garść, przyłóż do pracy. Weekend spędź spokojnie, odpocznij. Może się teraz ujawnić twój nowy talent.

PANNA

W poniedziałek i wtorek wzrośnie pewność siebie i skuteczność działania, a twoje słowa będą wysłuchane z uwagą. W środę i czwartek postęp w pracy, uznanie, większe pieniądze. W piątek może się okazać, że przelotna znajomość to coś ważnego, wartościowego. W stałych związkach rozkwit uczuć. W weekend przełam się, daj się wyciągnąć przyjaciołom, skorzystaj z nietypowych propozycji, działaj.

WAGA

W poniedziałek i wtorek ciekawe spotkania, nowe propozycje zawodowe, staniesz się osobą bardziej przebojową, mniej patrzącą na to, co inni powiedzą. W środę i czwartek namiętność i miłość będą królowały niemal niepodzielnie. Jeśli na czyjś widok mocniej bije ci serce, nie bój się tego okazać. W piątek nie wycofuj się, idź za ciosem. Weekend wykorzystaj na poprawę kondycji, ruszaj się, odpocznij czynnie.

SKORPION

W poniedziałek i wtorek dobra passa, w pracy okażesz się osobą niezastąpioną, nowe propozycje nadejdą z nieoczekiwanej strony. W środę i czwartek usłyszysz wiele pochwał i komplementów. Możesz teraz kupić coś niebanalnego, czym zauroczysz innych. W piątek możliwy uśmiech szczęścia, po które trzeba wyciągnąć rękę. W weekend odpocznij z rodziną i zachowaj rozsądek w uczuciach.

STRZELEC

W poniedziałek nie szukaj przygód, nie próbuj zauroczyć szefa czy męża koleżanki, bo nie tędy droga do ożywienia w życiu. Jeśli się nudzisz - działaj, ale uczciwie. We wtorek i środę trafią się jakieś pieniądze, może nagroda lub spadek. W czwartek i piątek możesz się wybić w pracy i zaskarbić sobie wdzięczność kogoś, komu pomożesz w potrzebie. Planując weekend, uwzględnij potrzeby bliskich.

KOZIOROŻEC

W poniedziałek i wtorek nie bagatelizuj uwag rodziny i kolegów, a odniesiesz spory sukces. Interesy ze znajomymi okażą się korzystne. W środę możesz załatwić coś dla ciebie ważnego, co dotąd wydawało się nie do ruszenia. W czwartek i piątek sporo zajęć, także męczących i odpowiedzialnych, które zakończysz z dumą. W weekend będzie czule, namiętnie i intrygująco, choć nie obędzie się bez przelotnych burz.

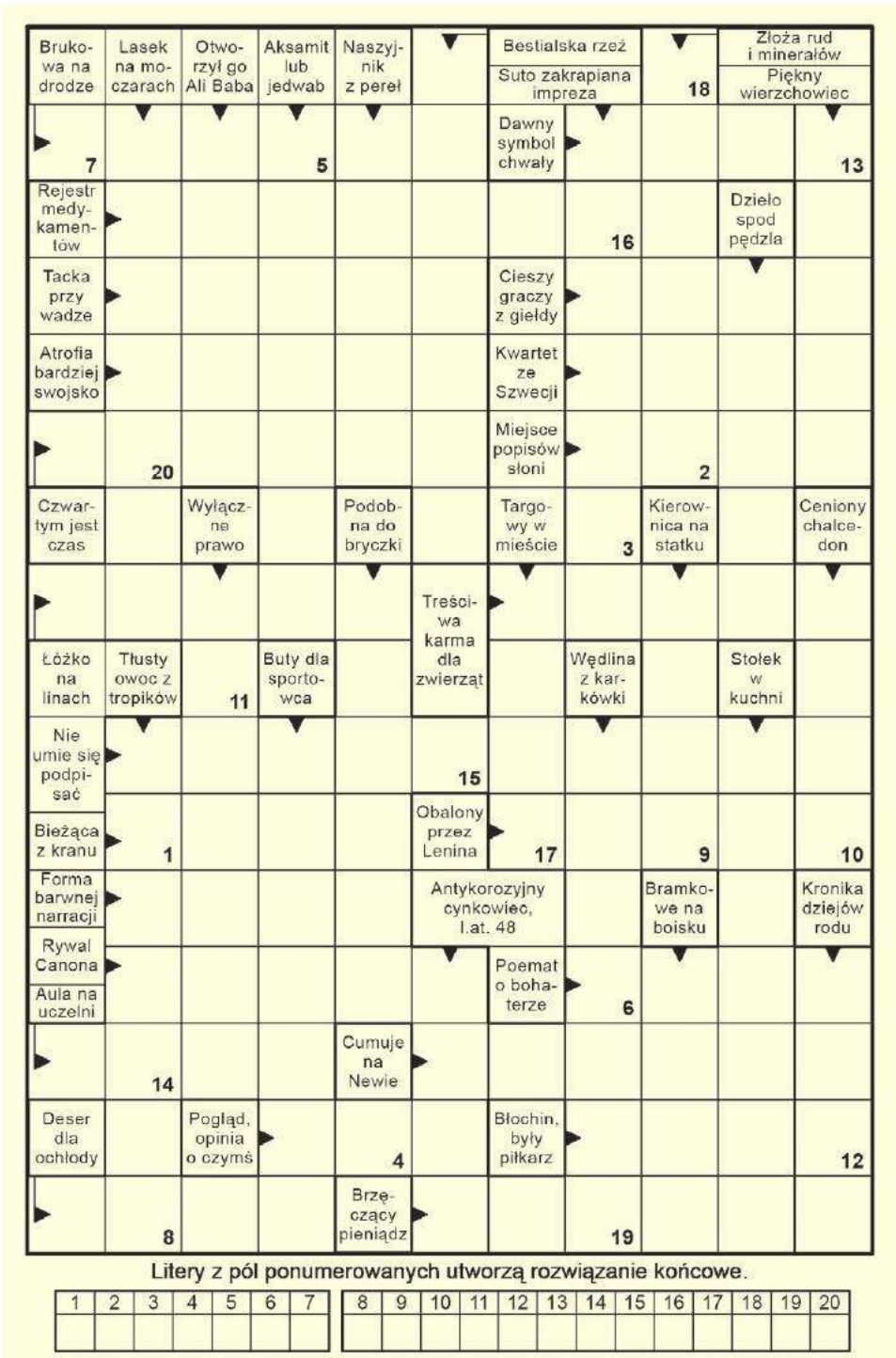

Litery z pól ponumerowanych utworzą rozwiązanie końcowe.

1	2	3	4	5	6	7

8	9	10	11	12	13	14	15	16	17	18	19	20

SPONSOREM NAGRODY JEST
Fest food BOX
509 556 354

Rozwiązanie krzyżówki z numeru 37 (2021) brzmi: „**Transformers wiek zagłady**". Spośród wszystkich osób, które wysłały poprawne odpowiedzi, wybraliśmy panią **Honoratę Burszczan.** Po odbiór nagrody zapraszamy w godz. 9–16 w terminie dwóch tygodni od momentu publikacji nazwiska zwycięzcy na łamach Super Tygodnia Chełmskiego. Warunkiem wzięcia udziału w konkursie jest przysłanie rozwiązania krzyżówki. Hasło wraz z kuponem należy dostarczyć do redakcji (w ciągu 5 dni od daty wydania) – pocztą, osobiście lub wrzucić do skrzynki ogłoszeniowej z logo Super Tygodnia. **Do wygrania talon na mega czekoladowe ciasto od Fest Food Box - 509 556 354.**

KRZYŻÓWKA
nr 38 (2021)
super tydzień chełmski

OFERTY DLA SAMOTNYCH SERC

653 Tomasz
Jestem wolnym prawnie, wysokim mężczyzną na emeryturze. Jestem zmotoryzowany, bez nałogów. Szukam kobiety bez nałogów, wesołej, z poczuciem humoru, od 60 do 65 lat, wolnej, która z czasem mogłaby zmienić miejsce zamieszkania. Interesuje mnie stały związek w miłości i poszanowaniu. Mile widziany numer telefonu.

664 Stanisław
Inżynier, 68 lat, samotny, niezależny finansowo pozna panią w zbliżonym wieku z Chełma lub okolic celem zawarcia znajomości lub trwałego związku na zasadach wzajemnego szacunku i miłości.

656 Mariusz
Rencista szuka rencistki. Mam 40 lat, jestem kawalerem, nie poruszam się na wózku inwalidzkim. Mieszkam w Białej Podlaskiej w bloku z mamą i bratem. Nie piję i nie palę. Lubię czytać książki. Jestem osobą wierzącą. Od niedawna pracuję. Poszukuję dziewczyny w wieku 35 do 45 lat z Białej Podlaskiej. Jestem zainteresowany dziewczyną niepalącą.

616 Feliks
Jestem bezdzietnym wdowcem na emeryturze. Mam 80 lat i 170 cm wzrostu, nie mam nałogów. Lubię taniec, zwierzęta, spacery, prace domowe i czystość. Jestem człowiekiem miłym, szczerym, kulturalnym, zdecydowanym. Chciałbym poznać emerytkę lub rencistkę bez nałogów, mistrzynię kuchni. Chętnie z Chełma i z mieszkaniem. Pani może też pracować. Wiek i stan cywilny nie ma znaczenia. Jeżeli pani mieszka w Chełmie, to ja mogę zamieszkać u pani. Pani może mieć jedną córkę dorosłą. Świadkom Jehowy dziękuję.

665 Dariusz
Mam 34 lata. Jestem kawalerem, który ma własne mieszkanie oraz samochód. Mieszkam w Białej Podlaskiej. Posiadam wyższe wykształcenie. Pracuję na stałe. Poszukuję miłej pani w wieku od 28 do 34 lat, w celu zawarcia stałego związku małżeńskiego opartego na miłości oraz szacunku. Proszę o przesłanie poważnych listów

666 Ania
50-latka stanu wolnego, bez zobowiązań pozna pana w wieku od 50 do 55 lat, z dobrym sercem i poczuciem humoru. Najlepiej z okolic Białej Podlaskiej.

599 Mirosław
Mam 38 lat i 178 cm wzrostu. Poznam panią w wieku od 30 do 45 lat, celem stałego związku. Pani może mieć dziecko. Nie szukam przygód tylko stałego, poważnego związku.

Potrzebujesz bratniej duszy, towarzystwa, miłości?

Przyślij do naszej redakcji swoją ofertę, napisz o swoich oczekiwaniach i pragnieniach.

List wyślij na adres redakcji. Każda oferta otrzyma swój numer kontaktowy, np: 001, 002. Nie będziemy podawać w gazetach nazwisk ani adresów osób składających oferty.

W liście w kilku słowach opowiedz o sobie: jak masz na imię, w jakim jesteś wieku, gdzie mieszkasz, jakie masz zainteresowania, dlaczego szukasz partnerki lub partnera i jakie masz wobec niego wymagania. Jeśli chcesz, możesz przysłać swoje zdjęcie, które uatrakcyjni ofertę.

Czytelnicy zainteresowani daną ofertą i osobą, powinni napisać do niej list, a do korespondencji dołączyć pustą kopertę ze znaczkiem pocztowym. Na pustej kopercie napisać numer oferty/osoby, do której mamy ten list odesłać. Redakcja będzie punktem kontaktowym dla osób, które zechcą się ze sobą poznać.

KUPON nr 38
Oferty dla samotnych
Aby oferta ukazała się w gazecie, należy dołączyć do niej oryginalny kupon z aktualnego numeru.

eprasa.pl b5b3c18d8a