NOWY Głos GARWOLINA
KURIER GARWOLIŃSKI.pl
Dwa tytuły w jednym
NR 19 (141) WTOREK 12 MAJA 2026 R. CENA 4,49 ZŁ (W TYM VAT 5%)

XVII GARWOLIŃSKI RAJD MOTOCYKLOWY

S. 4

Fot.Michał Kurach

Motocyklowa pasja i niesienie pomocy

Akt oskarżenia po śmiertelnym wypadku w Łopaciance

Kierowca był pijany i miał zakaz

STRONA 7

Kierujący bmw 31-latek zjechał na przeciwległy pas ruchu, doprowadzając do czołowego zderzenia z prawidłowo jadącym fordem

Fot.ok

„Celebryci nam zamknęli schronisko”

S. 7

Burzliwa dyskusja na sesji powiatu

Jubileusz OSP w Goniwilku

S.10

70 lat tradycji, poświęcenia i wspólnoty.

Fot.Gmina Żelechów

Burmistrz Żelechowa stawia sprawę jasno:

Koniec upomnień, teraz tylko kary

S. 8

Ogromny pożar domu w Garwolinie!

Akcja strażaków trwała wiele godzin

S. 6

Nie żyje Zbigniew Antoni Widelski

Znany adwokat i działacz społeczny miał 75 lat

S. 9

SOBOLEW:

Co z kasą na szkoły w Anielowie i Kaleniu Drugim

S. 3

R E K L A M A

R E K L A M A

SKUP – KASACJA POJAZDÓW
Tel. 500 813 500
WYSOKIE CENY
WŁASNY TRANSPORT
ZAŚWIADCZENIE O KASACJI

GARWOLIŃSKIE CENTRUM KOMINIARSTWA
Czyszczenie, Przeglądy Ceeb, Odbiory.
Frezowanie (rozwiercanie),
wkłady kominowe ceramiczne, nierdzewne, stalowe.
Uszczelnianie kominów, szlamowanie.
Budowa całych kominów i remonty ponad dachem.
Kominy Izolowane Kwasoodporne.
Tel. 781-495-997, 578-143-582

R E K L A M A

MALOWANIE I MYCIE DACHÓW
510 500 800

AUTO KASACJA
SKUP AUT
- Wycena przez telefon.
- Zaświadczenie o demontażu.
- Zwrot OC.
- Odbiór lawetą.
- Gotówka od ręki.

515 595 795

N 1055
ISSN 2956-7920
9 772956 792605

GAR

eprasa.pl b62b91f49a

NOWY Głos GARWOLINA
GAZETA POWIATOWA

Szukaj nas na Instagramie „glosgarwolina"

tel. 780 029 981
mail: redakcja@glosgarwolina.pl

Redaktor naczelny:
Mateusz Orzechowski

REDAKTOR PROWADZĄCA:
Ewelina Dubińska

Sport
Mateusz Połynka
tel. 516 019 184
mateuszpolynka162@gmail.com

Historia
Michał Kurach
784 650 726

Reklama i marketing:
Monika Antoniuk-Szymańska
514 608 805

Łukasz Szymański
502 987 109

Korekta:
Agnieszka Gołębiowska
Skład graficzny:
Jarek Pałys
Wydawca:
Wydawnictwo Wspólnota
Mateusz Orzechowski
Druk:
Polska Press
Drukarnia Białystok
- ul. Ignatki 40/2

Należymy do Stowarzyszenia Mediów Lokalnych
Jesteśmy członkiem Izby Wydawców Prasy

Gmina Garwolin porządkuje system zbiórki tekstyliów.

Nowe kontenery i współpraca z firmą Wtórpol

Gmina Garwolin wprowadza nowe rozwiązania w zakresie gospodarowania odpadami tekstylnymi. Jak poinformował samorząd, podpisano umowę z Wtórpol Sp. z o.o. na obsługę pojemników na odzież i tekstylia na terenie gminy.

Nowe kontenery przeznaczone są przede wszystkim na odzież i tekstylia w dobrym stanie, które mogą zostać ponownie wykorzystane

Władze podkreślają, że to krok w stronę bardziej ekologicznego i odpowiedzialnego zarządzania odpadami.

Umowa została zawarta na czas nieokreślony i szczegółowo określa zasady funkcjonowania kontenerów. Firma zobowiązała się do ich regularnego opróżniania – nie rzadziej niż raz w miesiącu – a także do dbania o estetykę oraz stan techniczny pojemników. Co istotne, utrzymywany będzie również porządek wokół kontenerów w promieniu 1,5 metra, a same pojemniki zostaną odpowiednio oznakowane.

Drugie życie dla ubrańNowe kontenery przeznaczone są przede wszystkim na odzież i tekstylia w dobrym stanie, które mogą zostać ponownie wykorzystane. Mieszkańcy mogą wrzucać do nich nie tylko ubrania, ale również obuwie, pościel czy zabawki.

Zebrane materiały trafiają do dalszego przetworzenia – część z nich wraca na rynek jako odzież używana, inne wykorzystywane są jako czyściwo przemysłowe lub przekształcane w paliwo alternatywne. Dzięki temu ograniczana jest ilość odpadów trafiających na składowiska.

Jak zaznacza gmina, współpraca z firmą Wtórpol wpisuje się w ideę gospodarki o obiegu zamkniętym, której celem jest maksymalne wykorzystanie surowców i minimalizacja odpadów.

Gdzie znajdują się pojemniki?Kontenery zostały rozmieszczone w kilkunastu miejscowościach na terenie gminy, m.in. w Michałówce, Jagodnem, Nowym Puznowie, Miętnem, Woli Rębkowskiej czy Sulbinach. Lokalizacje wybrano tak, aby były łatwo dostępne dla mieszkańców – najczęściej w pobliżu szkół, świetlic wiejskich, placów zabaw czy jednostek OSP.

Co z odpadami nienadającymi się do użycia?Gmina przypomina, że do kontenerów należy wrzucać wyłącznie rzeczy nadające się do ponownego wykorzystania. Zużytą, zniszczoną odzież oraz inne tekstylia w złym stanie należy oddawać do Punktu Selektywnej Zbiórki Odpadów Komunalnych (PSZOK) w Lucinie, zgodnie z obowiązującym harmonogramem.

Nowy system ma nie tylko ułatwić mieszkańcom pozbywanie się niepotrzebnych rzeczy, ale także realnie wpłynąć na ograniczenie ilości odpadów i poprawę stanu środowiska w gminie.

ok

II Noc Muzeów w Żelechowie

W piątek, 15 maja w godz. 18.30-20.30 w Izbie Pamięci Ziemi Żelechowskiej odbędzie się II Noc Muzeów.

Wydarzenie rozpocznie występ skrzypcowy Oliwii Domańskiej. Następnie dr Wojciech Bis i Michał Główka z Polskiej Akademii Nauk – prowadzący badania archeologiczne w Żelechowie – wygłoszą prelekcję pt. „Czy warto wracać do przeszłości? O zapomnianej historii Żelechowa".

Spotkanie będzie również okazją do wysłuchania „Mazura żelechowskiego" – utworu skomponowanego przez Wojciecha Osmańskiego w drugiej połowie XIX w. Dzieło to, dotychczas w Żelechowie nieznane, odnalezione zostało w zasobach Biblioteki Narodowej. Wykona je na pianinie Dominika Piórczyńska.

W dalszej części wydarzenia zaplanowana jest prelekcja Michała Sztelmacha pt. „Wybitni Żelechowianie pochowani na Powązkach" oraz występ wokalny Dominiki Piórczyńskiej.

– To będzie wyjątkowy wieczór, podczas którego połączymy historię Żelechowa z muzyką. Będzie można nie tylko posłuchać inspirujących prelekcji i występów, ale też spokojnie zwiedzić ekspozycję i poczuć klimat miejsca, które tworzymy wspólnie z mieszkańcami – mówi Michał Sztelmach, dyrektor żelechowskiego MGOK-u, w strukturach którego działa Izba Pamięci.

ok

Myśleli, że nikt nie widzi. A tu policyjny dron

Policjanci Wydziału Ruchu Drogowego Komendy Powiatowej Policji w Garwolinie, wspólnie z funkcjonariuszami Komendy Wojewódzkiej Policji z siedzibą w Radomiu, przeprowadzili 4 maja wzmożone działania ukierunkowane na poprawę bezpieczeństwa niechronionych uczestników ruchu drogowego na terenie powiatu garwolińskiego.

W trakcie akcji wykorzystano policyjny bezzałogowy statek powietrzny. Dron monitorował miejsca, w których najczęściej dochodzi do niebezpiecznych sytuacji, w tym newralgiczne odcinki ulic Garwolina oraz przejścia dla pieszych.

Podczas całodniowych działań policjanci przeprowadzili 99 kontroli pieszych i kierowców, w tym ośmiu motocyklistów i 10 rowerzystów. Wśród kierujących rowerami aż czterech było nietrzeźwych. Mandatami zakończyły się wykroczenia popełniane zarówno przez pieszych, jak i kierujących pojazdami. Szczególną uwagę zwrócono na zachowania wobec niechronionych uczestników ruchu drogowego. Funkcjonariusze ujawnili kilka wykroczeń w tym zakresie, w tym przypadki nieudzielenia pierwszeństwa pieszemu znajdującemu się na przejściu.

ok

Policjanci garwolińskiego ruchu drogowego wspólnie z funkcjonariuszami Komendy Wojewódzkiej Policji zs. w Radomiu przeprowadzili działania z wykorzystaniem drona

Co, gdzie, kiedy?

MAJ 13 ŚR.
godz. 19
Seans kina plenerowego – film „Chłopi"
Amfiteatr w Miętnem

MAJ 17 NIEDZ.
godz. 15
Festiwal Kultury i Tradycji Garwolina – wydarzenia plenerowe Garwolin (m.in. wydarzenia jubileuszowe kina „Wilga")

MAJ 21 CZW.
godz. 17
Warsztaty kulinarne „Smaki Mazowsza"
Powiatowe Centrum Kultury i Promocji w Miętnem

MAJ 22 PT.
godz. 18
Koncert muzyki rozrywkowej – lokalni artyści
Miejsko-Gminny Ośrodek Kultury w Żelechowie

MAJ 23 SOB.
godz. 12
MAZOpiknik – wydarzenie rodzinne, animacje i koncerty
Garwolin

MAJ 24 NIEDZ.
godz. 14
Turniej sportowy dla mieszkańców
Hala sportowa w Łaskarzewie

MAJ 27 ŚR.
Festiwal Piosenki Ludowej „Z przytupem"
Dworek w Miętnem

MAJ 28 CZW.
godz. 19
Recital Joanny Moro
Sala widowiskowa CSiK w Garwolinie

Urząd Pracy Garwolin

Zawód. Miejsce pracy/ Pracodawca	Wymiar etatu	Wynagrodzenie brutto	Rodzaj umowy
Pomoc kuchenna, Garwolin	1	4 806,00 zł	u
Kontroler/ka jakości, Wola Rębkowska/ Level Work	1	8 500,00 zł	u
Pracownik ogólnobudowlany, Wlichta/ Bogucki	1	40 zł/godz.	u
Murarz, Wlichta/Bogucki	1	40 zł/godz.	u
Pracownik socjalny, Wilga/GOPS	1	5 400,00 zł	u
Dozorca/ dozorczyni, Gończyce/ARMA	1	4 806,00 zł	u
Pracownik produkcji, Sobolew/SANTE	1	6 300,00 zł	u
Monter stolarki budowlanej, Garwolin	1	4 806,00 zł	u
Kasjer – sprzedawca, Pilawa	1	5 300,00 zł	u
Kosmetyczka/kosmetolog, Żelechów/SALON BEAUTY	1	4 806,00 zł	u
Kasjer – sprzedawca, Pilawa	1	4 806,00 zł	u
Sprzedawca, Sobolew/Wołga	1	4 806,00 zł	u
Monter, Wola Rębkowska	1	4 806,00 zł	u
Kasjer – sprzedawca, Sulbiny	1	4 806,00 zł	u
Robotnik budowlany, Garwolin/Zygadło	1	4 806,00 zł	u

u – umowa o pracę

GAR

eprasa.pl b62b91f49a

Wójt Sobolewa odpiera zarzuty: „To nie zabieranie pieniędzy, tylko realizacja umowy”

– Nie chciałbym się zgodzić z tym, że gmina Sobolew zabiera środki tym szkołom, żeby je likwidować – powiedział wójt Maciej Błachnio podczas ostatniej sesji rady gminy Sobolew. W ten sposób odniósł się do pojawiających się opinii dotyczących finansowania szkół w Anielowie i Kaleniu Drugim.

Podczas XXXII sesji Rady Gminy Sobolew wójt odniósł się do sytuacji dwóch placówek: Szkoły Podstawowej w Anielowie oraz Szkoły Podstawowej w Kaleniu Drugim, prowadzonych przez Stowarzyszenie Ziemi Sobolewskiej „RozwijaMY”.

– Dochodzi do nas wiele głosów, telefonów i zapytań mieszkańców – nie tylko z tych miejscowości, ale z całej gminy – jakoby gmina Sobolew zabierała fundusze tym szkołom, aby je likwidować – mówił. – Nie zgadzam się z tym. Stowarzyszenie prowadzi te szkoły od kilku lat, a między nami obowiązywała konkretna umowa – podkreślił.

Umowa i dopłaty

Jak wyjaśnił wójt, model finansowania wynika z wcześniejszych ustaleń. – Szkoły otrzymują subwencję od państwa, a my – jeszcze w poprzedniej kadencji – uzgodniliśmy, że będziemy dopłacać do jednego ucznia w klasach 1–8 do momentu zakończenia remontów – mówił.

– Chcielibyśmy być fair wobec mieszkańców i przypomnieć, że taka była umowa – dodał. Według niego ten etap właśnie się kończy.

– Szkoła w Kaleniu została już wyremontowana i jest przed odbiorem, a szkoła w Anielowie jest w trakcie prac. W związku z tym w tym roku tej dopłaty do jednego ucznia już nie ma – zaznaczył.

Więcej uczniów, więcej pieniędzy

Wójt wskazał na wyraźny wzrost liczby uczniów w jednej ze szkół. – W przypadku szkoły w Anielowie uczniów przybyło drugie tyle – było ich około 50, jest w tej chwili około 110 – powiedział.

– Jeżeli uczniów jest dwa razy więcej, to subwencji jest o wiele więcej – dodał. Jak zaznaczył, finansowanie ucznia może być bardzo zróżnicowane.

– Jeżeli dziecko ma orzeczenie, to na jedno miejsce może przypadać nawet 80 tysięcy złotych – wskazał. Jednocześnie podkreślił, że organizacja szkoły nie zmieniła się proporcjonalnie.

– Klas nie przybyło. Jeżeli w klasie było 8 osób, a jest 13 czy 15, to mamy więcej uczniów i więcej środków, a liczba nauczycieli pozostaje taka sama – mówił.

Wójt Maciej Błachnio
Chcielibyśmy być fair wobec mieszkańców i przypomnieć, że taka była umowa

W swojej wypowiedzi wójt odniósł się również do kosztów utrzymania ucznia w poszczególnych szkołach.

– W Sobolewie na jedno dziecko wydajemy około 19 tysięcy złotych, podobnie w Gończycach. W Kaleniu jest to około 32 tysiące, a w Anielowie – 26 tysięcy – wyliczał. – Nie może być tak, że dzieci z Sobolewa czy Gończyc otrzymują mniej środków, a w innych szkołach więcej – dodał.

„To po prostu niegospodarne”

Wójt podkreślił, że decyzje finansowe muszą uwzględniać cały system oświaty w gminie.

– Musimy patrzeć na oświatę jako całość. Nie możemy sobie pozwolić na to, żeby w jednej szkole było po 15 dzieci w klasie, a w innej po 3, bo jest to po prostu niegospodarne – mówił. Odniósł się także do często pojawiającego się argumentu o jakości nauczania w mniejszych szkołach.

– Wszyscy mówią, że jak szkoła jest mała, to powinny być wyniki ekstra, bo jest wręcz nauczanie indywidualne. Tak to niestety nie działa – zaznaczył.

Na zakończenie swojej wypowiedzi wójt zaapelował o rzetelne przedstawianie sytuacji. – Bardzo proszę, aby nie mówić, że gmina Sobolew zabiera pieniądze. My po prostu dotrzymujemy umowy – podkreślił. – To, że wskaźnik wyszedł mniejszy, wynika nie od nas, tylko z przepisów prawa. My się tych przepisów trzymamy – dodał.

ok

Pilawa stawia na rekreację. Powstaną baseny i wodny plac zabaw

To jedna z największych inwestycji rekreacyjnych w ostatnich latach w gminie Pilawa. Władze samorządowe podpisały umowę na budowę kompleksu basenów zewnętrznych oraz wodnego placu zabaw, który ma stać się nową atrakcją dla mieszkańców i odwiedzających.

Umowa podpisana

Umowa została zawarta 29 kwietnia. Podpisali ją burmistrz Pilawy Albina Łubian, przy kontrasygnacie skarbnik Justyny Szostak, oraz wykonawca inwestycji – firma SORTED sp. z o.o. z Piaseczna.

Nowy kompleks powstanie na terenie stadionu sportowego przy ul. Spacerowej. W ramach inwestycji zaplanowano budowę dwóch basenów letnich – większego o wymiarach 12 na 24 metry i głębokości 1,2 metra oraz mniejszego, przeznaczonego głównie dla dzieci, o wymiarach 8 na 15 metrów i głębokości 0,6 metra.

Jednym z kluczowych elementów projektu będzie wodny plac zabaw, który zostanie podzielony na dwie strefy. Znajdą się tam m.in. zjeżdżalnie, wodotryski, kurtyny wodne oraz gejzery. Całość uzupełni infrastruktura rekreacyjna – plaża trawiasta, budynek sanitarny z częścią gastronomiczną, miejsce dla food trucków oraz zaplecze w postaci 200 szafek dla użytkowników.

Modernizacja stadionu

Inwestycja obejmuje również modernizację istniejącego stadionu. Przewidziano przebudowę boisk i trybun, a także montaż nowego oświetlenia i systemu nagłośnienia.

Koszt realizacji zadania wynosi ponad 10,7 mln zł. Gmina pozyskała na ten cel 4 mln zł dofinansowania ze środków Samorządu Województwa Mazowieckiego.

Zgodnie z harmonogramem prace mają zakończyć się w maju 2027 roku. Po ich finalizacji Pilawa zyska nowoczesny kompleks, który połączy funkcje sportowe, rekreacyjne i wypoczynkowe, stając się jednym z ważniejszych miejsc letniego wypoczynku w regionie.

ok

Zatrzymanie na dworcu kolejowym

7 maja przed godziną 14 policjanci Wydziału Ruchu Drogowego pełniący służbę w Pilawie podjęli interwencję wobec mężczyzny przebywającego na peronie dworca kolejowego.

W trakcie sprawdzenia danych w policyjnych systemach informatycznych ustalili, że 42-letni mieszkaniec powiatu chełmskiego jest poszukiwany przez Sąd Rejonowy w Chełmie. Mężczyzna został skazany na karę pozbawienia wolności na okres 2 lat za przestępstwo związane z kierowaniem pojazdem w stanie nietrzeźwości w warunkach recydywy.

Poszukiwany został zatrzymany i doprowadzony do jednostki policji, skąd trafi do zakładu karnego w celu odbycia zasądzonej kary.

ok

GAR

R E K L A M A

R E K L A M A

eprasa.pl b62b91f49a

XVII GARWOLIŃSKI RAJD MOTOCYKLOWY

Połączył motocyklową pasję z ideą niesienia pomocy

W niedzielę, 10 maja Garwolin ponownie stał się miejscem spotkania miłośników motocykli, dobrej muzyki i pomagania. Na terenie garwolińskiego „Kwadratu" odbył się XVII Garwoliński Rajd Motocyklowy, któremu towarzyszyła akcja krwiodawstwa MOTOSERCE.

W godzinach od 14:30 do 16 miały miejsce konkursy dla uczestników wydarzenia. Zwieńczeniem imprezy stało się wręczenie nagród o godzinie 16

Oficjalny start rajdu odbył się o godzinie 12. Uczestników powitała starosta powiatu garwolińskiego, **Iwona Kurowska**. Po przejeździe motocyklistów na publiczność czekały kolejne atrakcje. W godzinach od 13 do 14.30 trwał koncert zespołu NSC. W godzinach od 14.30 do 16 miały miejsce konkursy dla uczestników wydarzenia. Zwieńczeniem imprezy stało się wręczenie nagród o godzinie 16.

Organizatorzy przyciągnęli motocyklistów, mieszkańców Garwolina i okolic, rodziny z dziećmi oraz wszystkich, którzy chcieli spędzić niedzielę w wyjątkowej atmosferze. XVII Garwoliński Rajd Motocyklowy był nie tylko paradą jednośladów (najstarszy motocykl SHL **Henryka Kardasia** pochodził z 1954 roku!), ale także integracją lokalnej społeczności i realną pomocą poprzez udział w akcji MOTOSERCE.

Dodatkowy, bardzo ważny wymiar eventu stanowiła akcja wsparcia dla Krystiana – połączyła ona motocyklową pasję z ideą niesienia pomocy. Dzięki uprzejmości organizatorów rajdu, podczas zlotu prowadzona była zbiórka środków na rzecz poszkodowanego. W godzinach od 11 do 15 na miejscu dostępny był krwiobus, w którym chętni mogli oddać krew. Jak podkreślają bliscy Krystiana, cały czas trwa walka o jego zdrowie, a każda pomoc ma ogromne znaczenie – w niedzielę 25 osób oddało łącznie 11,250 litra krwi!

Przypomnijmy, sprawa Krystiana poruszyła lokalną społeczność, a o jego wypadku i trwającej akcji wsparcia informowaliśmy już na łamach naszego portalu. Niedzielne wydarzenie było więc nie tylko motoryzacyjnym świętem, ale także okazją do realnej pomocy. Stało się doskonałą okazją, aby wesprzeć potrzebujących i pokazać, że motocykliści oraz mieszkańcy Garwolina mają wielkie serca.

Więcej zdjęć na naszym portalu kuriergarwolinski.pl

M. Kurach

XVII Garwoliński Rajd Motocyklowy był nie tylko paradą jednośladów, ale także integracją lokalnej społeczności i realną pomocą poprzez udział w akcji MOTOSERCE

Zwycięzcą XVII Rajdu Motocyklowego w Garwolinie w kategorii Open został Paweł Wadowiec

Organizatorzy przyciągnęli motocyklistów, mieszkańców Garwolina i okolic, rodziny z dziećmi oraz wszystkich, którzy chcieli spędzić niedzielę w wyjątkowej atmosferze

Oficjalny start rajdu odbył się o godzinie 12

W godzinach od 13 do 14:30 trwał koncert zespołu NSC

Ogromny pożar domu w Garwolinie! Akcja strażaków trwała wiele godzin

Pożar domu jednorodzinnego w Garwolinie postawił na nogi liczne siły straży pożarnej. Akcja gaśnicza trwała kilka godzin, a służby jeszcze następnego dnia prowadziły działania na miejscu zdarzenia. Na szczęście nikt nie ucierpiał.

Ogień objął drewniany budynek mieszkalny pokryty blachą. Na miejsce skierowano liczne siły straży pożarnej

W czwartek, 8 maja, przed godziną 16 doszło do pożaru domu jednorodzinnego przy ul. Staszica w Garwolinie. Ogień objął drewniany budynek mieszkalny pokryty blachą. Na miejsce skierowano liczne siły straży pożarnej.

Po przybyciu strażaków potwierdzono, że pożarem objęty jest znaczna część budynku. W chwili rozpoczęcia działań wszyscy mieszkańcy znajdowali się już poza domem i nie wymagali pomocy medycznej.

Strażacy zabezpieczyli teren akcji oraz odłączyli media, a następnie rozpoczęli gaszenie ognia. W działaniach wykorzystano sześć prądów gaśniczych podanych w natarciu na ognisko pożaru oraz dwa w obronie, co pozwoliło opanować i ugasić płomienie.

Po ugaszeniu pożaru ratownicy przystąpili do prac rozbiórkowych oraz dokładnego przelewania pogorzeliska, aby wykluczyć możliwość ponownego zapłonu. Akcja była bardzo wymagająca i trwała blisko pięć godzin.

W działaniach uczestniczyło łącznie 17 zastępów straży pożarnej, w tym drabina mechaniczna oraz podnośnik hydrauliczny. Jeszcze następnego dnia strażacy prowadzili dogaszanie budynku i sprawdzali konstrukcję pod kątem ukrytych zarzewi ognia.

W rejonie ul. Staszica występowały utrudnienia w ruchu.

Magdalena Kołcoń

GAR

eprasa.pl b62b91f49a

Duże pieniądze na kulturę. W Żelechowie rusza modernizacja MGOK

Fot. mgok-zelechow.pl

Miejsko-Gminny Ośrodek Kultury w Żelechowie zlokalizowany jest w południowej części miasta, tuż za rynkiem, przy ul. Traugutta 5

Dobra wiadomość dla mieszkańców gminy Żelechów. Samorząd pozyskał środki na kolejną inwestycję, która wpłynie na rozwój życia kulturalnego w regionie.

Na realizację inwestycji gmina otrzymała 200 tysięcy złotych, a całkowita wartość zadania wynosi 262 tysiące złotych

Chodzi o zadanie pod nazwą „Modernizacja budynku Miejsko-Gminnego Ośrodka Kultury przy ul. Traugutta w Żelechowie". Projekt zostanie zrealizowany dzięki dofinansowaniu z budżetu Samorządu Województwa Mazowieckiego.

Na realizację inwestycji gmina otrzymała 200 tysięcy złotych, a całkowita wartość zadania wynosi 262 tysiące złotych.

Celem modernizacji jest poprawa funkcjonowania ośrodka oraz jeszcze lepsze dostosowanie go do potrzeb mieszkańców. MGOK od lat pełni ważną rolę w lokalnej społeczności – to miejsce spotkań, wydarzeń kulturalnych oraz rozwijania pasji i zainteresowań przez dzieci, młodzież i dorosłych.

Dzięki planowanym pracom obiekt ma stać się bardziej nowoczesny i przyjazny dla użytkowników. Modernizacja pozwoli także na poszerzenie oferty kulturalnej oraz stworzenie nowych możliwości aktywnego spędzania czasu.

Inwestycja wpisuje się w działania gminy mające na celu rozwój infrastruktury społecznej i poprawę jakości życia mieszkańców.

ok

Skatepark w Łaskarzewie coraz bliżej. Podpisano umowę

W Łaskarzewie powstanie długo wyczekiwany skatepark. 6 maja podpisano umowę na realizację inwestycji, która ma wzbogacić lokalną ofertę sportowo -rekreacyjną, szczególnie dla dzieci i młodzieży.

Fot. UM Łaskarzew

6 maja podpisano umowę na realizację inwestycji, która ma wzbogacić lokalną ofertę sportowo-rekreacyjną, szczególnie dla dzieci i młodzieży

Całkowity koszt przedsięwzięcia wynosi **694 263 zł**, z czego znaczną część stanowią środki zewnętrzne. Miasto pozyskało łącznie **416 540 zł dofinansowania** – po połowie z Funduszu Rozwoju Kultury Fizycznej oraz z budżetu Samorządu Województwa Mazowieckiego.

Nowa przestrzeń dla młodych Skatepark powstanie w rejonie rozwijającej się Strefy Sportu i Edukacji – pomiędzy Zespołem Szkół Nr 1, boiskiem sportowym a nową halą sportową. To miejsce, które stopniowo staje się centrum aktywności fizycznej w mieście.

Nowy obiekt ma odpowiedzieć na rosnące zainteresowanie sportami rolkowymi wśród młodzieży i stworzyć bezpieczne warunki do ich uprawiania.

Całkowita wartość inwestycji wynosi 694 263 zł. Na realizację przedsięwzięcia Miasto Łaskarzew pozyskało dofinansowanie ze środków zewnętrznych w łącznej wysokości 416 540 zł, w tym:

- 208 270 zł z Funduszu Rozwoju Kultury Fizycznej,
- 208 270 zł z budżetu Samorządu Województwa Mazowieckiego.

Co powstanie? Zakres inwestycji obejmuje:

- wykonanie żelbetowego placu o wymiarach 16 × 27 metrów,
- budowę dojścia z kostki betonowej,
- montaż elementów skateparku,
- ustawienie ławek, koszy na śmieci oraz tablicy regulaminowej,
- instalację oświetlenia solarnego,
- modernizację ogrodzenia i montaż piłkochwytu o wysokości 6 metrów wraz z furtką prowadzącą na stadion.

ok

Przewozińska idzie do remontu. „Dobra współpraca przynosi efekty"

Starosta powiatu garwolińskiego Iwona Kurowska poinformowała o podpisaniu umowy na przebudowę drogi powiatowej nr 1350W – ul. Przewozińskiej w Maciejowicach.

Fot. Starosta Iwona Kurowska/facebook.com

Starosta powiatu garwolińskiego Iwona Kurowska poinformowała o podpisaniu umowy na przebudowę drogi powiatowej nr 1350W – ul. Przewozińskiej w Maciejowicach

„Mamy to! Podpisaliśmy umowę na przebudowę drogi powiatowej nr 1350W – ul. Przewozińskiej w Maciejowicach".

Inwestycja obejmie odcinek o długości ponad pół kilometra. W ramach prac zaplanowano przebudowę chodników po obu stronach drogi, modernizację zjazdów oraz wykonanie ścieku przy krawężniku. Koszt zadania to blisko 600 tys. zł, a wykonawcą będzie firma Protex – Marek Pieńkosz. Prace mają rozpocząć się w drugiej połowie maja.

Ulica, która podzieliła Radę. Choć sama inwestycja ma lokalny charakter, stała się jednym z najgłośniejszych tematów jednej z ostatnich sesji Rady Powiatu. To właśnie wtedy pojawiła się w projekcie zmian budżetowych – w pakiecie z innymi wydatkami, w tym wielomilionowymi środkami na zakup autobusów.

Część radnych opozycji nie kryła swoich wątpliwości. Ich sprzeciw dotyczył przede wszystkim sposobu procedowania, ale pojawiały się też głosy, że inwestycja może mieć polityczne tło. Po odejściu radnego Sebastiana Kieliszka z klubu Forum Samorządowe układ sił w Radzie uległ zmianie. W praktyce doprowadziło to do sytuacji niemal idealnego remisu, w której każde głosowanie zaczęło przypominać polityczną układankę.

W pewnym momencie wydawało się, że spór o jedną ulicę może zablokować znacznie większe decyzje – w tym finansowanie autobusów dla mieszkańców. Ostatecznie jednak budżet został przyjęty, a inwestycja w Maciejowicach – mimo kontrowersji – uzyskała zielone światło.

- Wykonawcą robót będzie firma Protex – Marek Pieńkosz, a inwestycja obejmie odcinek o długości ponad 0,5 km. Zakres prac obejmuje m.in.: przebudowę istniejących chodników po obu stronach drogi, przebudowę zjazdów, wykonanie ścieku przy krawężniku. Koszt inwestycji to blisko 600 tys. zł. W drugiej połowie maja wykonawca wchodzi na plac budowy, rozpoczynając realizację tej ważnej dla mieszkańców inwestycji. - ogłosiła w mediach społecznościowych włodarz powiatu. W imieniu mieszkańców podziękowania pod postem złożył radny Sebastian Kieliszek. - Dobra współpraca przynosi efekty - odpowiedziała Iwona Kurowska.

ok

Wreszcie... a może dopiero? Zarząd Powiatu zabezpiecza wkład własny dla szpitala. „Dotrzymujemy słowa. Zawsze!"

Po tygodniach napięć, publicznych oskarżeń i ostrych dyskusji zapadła decyzja, na którą czekał cały powiat. Zarząd Powiatu Garwolińskiego zabezpieczył wkład własny dla szpitala powiatowego na realizację projektów dofinansowanych z Krajowego Planu Odbudowy.

GAR

Łączna kwota zabezpieczonego wkładu wynosi **2 782 837,95 zł**. Całkowita wartość planowanych inwestycji jest wielokrotnie wyższa i obejmuje m.in. modernizację oraz doposażenie infrastruktury medycznej, w szczególności w obszarze kardiologii, a także rozwój usług cyfrowych i systemów informatycznych w szpitalu.

- Zgodnie z zapowiedzią Zarząd Powiatu Garwolińskiego zabezpieczył wkład własny dla szpitala powiatowego na realizację projektów dofinansowanych z Krajowego Planu Odbudowy. Bardzo dobra decyzja, podjęta zgodnie z deklaracjami. Starosta Iwona Kurowska wielokrotnie deklarowała wsparcie dla szpitala - poinformował w mediach społecznościowych radny powiatowy Sebastian Kieliszek.

Pod jego postem swój komentarz zostawiła włodarz powiatu: - Dotrzymujemy słowa. Zawsze!

Decyzja zarządu wpisuje się we wcześniejsze deklaracje władz powiatu dotyczące wsparcia placówki. Jak wskazał radny powiatowy Sebastian Kieliszek, przyjęcie proponowanych rozwiązań przez Radę Powiatu powinno mieć charakter formalny.

Sprawa zabezpieczenia wkładu własnego była w ostatnich tygodniach przedmiotem intensywnej debaty publicznej. Dyskusja koncentrowała się wokół zasad finansowania inwestycji oraz ryzyka związanego z ich realizacją. Jednocześnie podkreślano, że brak decyzji w wymaganym terminie mógłby skutkować utratą dofinansowania.

Zabezpieczenie środków przez zarząd nie kończy procedury. Ostateczna decyzja należy do Rady Powiatu Garwolińskiego, która będzie głosować nad zmianami w budżecie. Dopiero jej uchwała umożliwi formalne uruchomienie projektów.

Decyzja zapadła i – przynajmniej formalnie – zamyka etap, który przez ostatnie tygodnie był jednym z najgłośniejszych tematów w powiecie. Spór o wkład własny dla szpitala miał swoją dynamikę, swoje emocje i swoje momenty kulminacyjne.

ok

eprasa.pl b62b91f49a

Pismo od wojewody „krążyło” po Starostwie?

„Naprawdę chcecie straszyć mnie prokuratorem?”

„Nic nie było ukryte”, „kolejny donos”, „medialne bicie piany”, „pismo się odnalazło dziwnym trafem” – podczas XXIX sesji Rady Powiatu Garwolińskiego emocji znów nie brakowało.

Tym razem polityczny spór wybuchł wokół radnego Norberta Wilbika, pisma wojewody mazowieckiego oraz pytania, czy dokument dotyczący możliwego naruszenia przepisów antykorupcyjnych był przetrzymywany w starostwie. Ostatecznie Rada zdecydowała o skierowaniu sprawy do Komisji Rewizyjnej, która ma przeprowadzić kontrolę i przygotować stanowisko dla wojewody.

Sprawa dotyczy Norberta Wilbika, radnego powiatowego, który został powołany do Powiatowego Zespołu ds. Orzekania o Niepełnosprawności przy PCPR w Garwolinie. W związku z pełnioną funkcją zawarto z nim umowę zlecenia. Do wojewody mazowieckiego wpłynęło zgłoszenie sugerujące, że mogło dojść do naruszenia przepisów ustawy o samorządzie powiatowym. Chodzi przede wszystkim o art. 23 ust. 5, który zabrania powierzania radnemu wykonywania pracy na podstawie umowy cywilnoprawnej przez Zarząd Powiatu lub starostę.

W piśmie skierowanym do Rady wojewoda wskazywał również, że ewentualne wynagrodzenie mogłoby naruszać przepisy dotyczące działalności podważającej zaufanie wyborców. Podczas sesji odczytano projekt uchwały zlecającej Komisji Rewizyjnej przeprowadzenie kontroli.

– Wojewoda wskazał, że powierzenie radnemu wykonywania pracy na podstawie umowy cywilnoprawnej przez zarząd powiatu lub starostę stanowi naruszenie artykułu 23 ustęp 5 ustawy o samorządzie powiatowym – wybrzmiało podczas obrad.

Dodano również, że w przypadku potwierdzenia naruszenia mogłoby dojść do wygaszenia mandatu radnego.

– Naruszenie ustawowego zakazu łączenia mandatu radnego z określoną działalnością skutkuje wygaśnięciem mandatu – odczytał przewodniczący Michał Pałyska z uzasadnienia uchwały.

„Co się działo z tym pismem?”

Największe emocje wywołała jednak nie sama treść dokumentu, ale jego obieg. Przewodniczący Rady publicznie poinformował, że pismo, datowane na 9 kwietnia, trafiło na jego biurko dopiero 30 kwietnia.

– Chciałem poinformować radnych, że pismo do mojego biurka trafiło dnia 30 kwietnia i w związku z tym moje pytanie: co się działo z tym pismem przez ten czas i dlaczego tak późno trafiło do Rady? – pytał.

Na odpowiedź starosty Iwony Kurowskiej nie trzeba było długo czekać. – To pismo zostało skierowane do dwóch niezależnych zespołów radców prawnych i pan przewodniczący doskonale o tym wiedział – odpowiedziała.

Po chwili przewodniczący przypomniał jednak, że dokument skierowany był do Rady, a nie do starostwa. – Pismo skierowane było nie do starosty, tylko do Rady Powiatu, której jestem przewodniczącym – podkreślał.

Radna Karolina Jamnicka-Kondej, która mówiła już znacznie ostrzej.

– Ja jeszcze właśnie odnośnie tego pisma, które się odnalazło dziwnym trafem po takim czasie – rozpoczęła. Radna wskazywała, że dokument miał wpłynąć do starostwa już 9 kwietnia, a część osób miała wiedzieć o nim jeszcze przed sesją z 10 kwietnia.

– Pan przewodniczący dowiedział się chyba jako ostatni, mimo że dopytywał o to pismo i informacji o nim nie było – mówiła.

Następnie przywołała art. 276 kodeksu karnego dotyczący ukrywania dokumentów.

– Ukrywanie dokumentu, którym sprawca nie ma prawa wyłącznie rozporządzać, zagrożone jest karą grzywny, ograniczenia wolności albo pozbawienia wolności do lat dwóch – cytowała.

Starosta: „Niech służby się tym zajmą”

Na te słowa ostro zareagowała starosta Iwona Kurowska.

– Szanowni Państwo, myślę, że to naprawdę trochę bez sensu jest mnie straszyć. Należy napisać kolejny donos do prokuratury albo na policję – powiedziała. Po chwili dodała:

– Nic nie zginęło, nic nie było ukryte. Sprawa była od razu skierowana do radców.

Starosta przekonywała również, że nie doszło do żadnego naruszenia procedur.

– Nie ma żadnych sankcji, nie ma żadnych terminów, więc tu do żadnego naruszenia nie doszło. Naprawdę trzymajmy się faktów, a nie mediów społecznościowych – mówiła.

Wilbik: „Żeby opinia publiczna mogła wyrobić sobie zdanie”

Głos zabrał również sam Norbert Wilbik, który sugerował, że sposób prowadzenia sprawy może wpływać na jego publiczny wizerunek.

– Pan publicznie przeczytał całą treść uchwały wraz z uzasadnieniem, żeby opinia publiczna mogła wyrobić sobie zdanie na mój temat – zwrócił się do przewodniczącego Rady. Radny podkreślał też, że wojewoda nie przesądził jeszcze o żadnym naruszeniu prawa.

Ostatecznie Rada przyjęła uchwałę zlecającą Komisji Rewizyjnej przeprowadzenie kontroli doraźnej. Za było 12 radnych, przeciw 11. Komisja ma teraz ustalić m.in. treść zawartej umowy zlecenia, jej strony, zakres obowiązków radnego oraz wysokość wypłaconych wynagrodzeń.

ok

Zmiana na czele Powiatowego Forum Samorządowego. Michał Pałyska nowym przewodniczącym

Fot. PFS/facebook.com

Dotychczasowy lider klubu, Sebastian Kieliszek, 30 grudnia zrezygnował zarówno z funkcji przewodniczącego, jak i z członkostwa w Powiatowym Forum Samorządowym

Podczas XXIX sesji Rady Powiatu Garwolińskiego poinformowano o zmianie na czele klubu radnych Powiatowe Forum Samorządowe. Nowym przewodniczącym został radny Michał Pałyska.

Decyzja ta jest konsekwencją wydarzeń z końca 2025 roku. Poprzedni lider klubu, Sebastian Kieliszek, 30 grudnia zrezygnował zarówno z funkcji przewodniczącego, jak i z członkostwa w Powiatowym Forum Samorządowym. W opublikowanym wówczas oświadczeniu wskazywał, że decyzja była związana z brakiem zgody na proponowane przez klub zmiany w budżecie powiatu na 2026 rok.

- Nie mogłem poprzeć proponowanych przez Klub zmian w budżecie powiatu na 2026 rok. W tej sprawie kierowałem się własnym sumieniem, odpowiedzialnością wobec mieszkańców oraz doświadczeniem samorządowym – podkreślał Kieliszek. Jednocześnie deklarował gotowość do dalszej pracy na rzecz powiatu oraz współpracy w sprawach istotnych dla mieszkańców.

Rezygnacja radnego miała istotne znaczenie dla układu sił w Radzie Powiatu Garwolińskiego. Sebastian Kieliszek, dotychczas kojarzony z opozycją, z czasem zbliżył się do obozu starosty Iwony Kurowskiej, co wpłynęło na zmianę dotychczasowej równowagi politycznej.

Wybór Michała Pałyski na przewodniczącego Powiatowego Forum Samorządowego porządkuje sytuację w klubie po kilku miesiącach funkcjonowania bez formalnego lidera.

ok

Koniec dzierżawy schroniska w Sobolewie. Gmina przejęła teren, przyszłość obiektu niepewna

– Gmina Sobolew formalnie zakończyła współpracę z panem Marianem. Umowa wygasła 30 kwietnia, a 4 maja przejęliśmy teren – mówi wójt Maciej Błachnio.

Wraz z wygaśnięciem dzierżawy kończy się dotychczasowy sposób funkcjonowania schroniska dla zwierząt w Sobolewie. Jednocześnie jego dotychczasowy prowadzący zapowiada sprzedaż infrastruktury, co otwiera nowy, niepewny etap dla tego miejsca. Sprawa schroniska dla zwierząt Happy Dog w Nowej Krępie od wielu miesięcy budzi emocje wśród mieszkańców i opinii publicznej. Placówka została zamknięta decyzją powiatowego lekarza weterynarii, który wskazał na brak wdrożonej elektronicznej ewidencji zwierząt. Właściciel infrastruktury, Marian Drewnik, nie zgadza się z zarzutami i utrzymuje, że wymagany system był już zakupiony, a jego uruchomienie było kwestią czasu. Od decyzji złożył odwołanie.

Jak podkreśla wójt Sobolewa, kluczowe znaczenie ma obecnie stan prawny nieruchomości.

– Grunt należy do gminy, natomiast infrastruktura – w tym boksy i kontenery – jest własnością pana Mariana, który może nią dysponować – wyjaśnia Maciej Błachnio.

Oznacza to, że ewentualna sprzedaż może dotyczyć wyłącznie elementów infrastruktury, a nie samej działki. Jednocześnie samorząd przygotowuje się do dalszych decyzji dotyczących zagospodarowania terenu.

– Jesteśmy teraz na etapie analizowania, w jaki sposób tę działkę wykorzystać – dodaje samorządowiec.

Dotychczasowy dzierżawca miał czas na uprzątnięcie terenu.

– Termin opróżnienia działki upłynął 30 kwietnia. Pozostało jeszcze kilka dni na zabranie drobniejszych, ruchomych elementów, których wcześniej nie udało się wywieźć – zaznacza Błachnio.

Na razie nie ma rozstrzygnięć dotyczących przyszłości schroniska ani tego, czy działalność zostanie w tym miejscu wznowiona. Wójt przyznaje jednak, że pojawiają się podmioty zainteresowane przejęciem infrastruktury.

– Są osoby, które dopytują o to miejsce i o możliwość współpracy. Analizujemy te sygnały – mówi.

Gmina nie planuje natomiast tworzenia własnego schroniska.

– Na dziś nie rozważamy takiego rozwiązania. To wymagałoby powołania odrębnej struktury, np. spółki komunalnej, co jest przedsięwzięciem złożonym organizacyjnie i finansowo – podkreśla wójt.

Jednocześnie samorząd musi zapewnić realizację ustawowych obowiązków w zakresie opieki nad bezdomnymi zwierzętami, co od jakiegoś czasu stanowi dla gminy poważny problem.

– Obecnie nie mamy podpisanej umowy z żadnym schroniskiem. W tym roku nie odnotowaliśmy przypadków bezdomnych zwierząt, ale docelowo takie zabezpieczenie musi zostać zapewnione – tłumaczy włodarz Sobolewa.

Na dziś nie wiadomo, czy znajdzie się podmiot gotowy przejąć obiekt i wznowić działalność. Przyszłość schroniska w Sobolewie pozostaje otwarta, a decyzje w tej sprawie będą zależały zarówno od zainteresowania inwestorów, jak i stanowiska gminy.

ok

GAR

eprasa.pl b62b91f49a

Akt oskarżenia po śmiertelnym wypadku w Łopaciance.

Kierowca był pijany i miał zakaz

Do sądu trafił akt oskarżenia w sprawie tragicznego wypadku, do którego doszło w listopadzie 2025 roku w Łopaciance (gmina Borowie).

Prokuratura zarzuca 31-letniemu mieszkańcowi powiatu garwolińskiego spowodowanie śmiertelnego wypadku drogowego pod wpływem alkoholu oraz prowadzenie pojazdu mimo sądowego zakazu.

Jak poinformował prokurator rejonowy w Garwolinie Leszek Wójcik, akt oskarżenia przeciwko Arturowi K. został skierowany do sądu 22 kwietnia. Na tym etapie termin pierwszej rozprawy nie został jeszcze wyznaczony.

Śmiertelny wypadek na drodze krajowej Do zdarzenia doszło 7 listopada 2025 roku około godziny 17.30 na drodze krajowej nr 76. Ze wstępnych ustaleń policji wynika, że kierujący bmw 31-latek zjechał na przeciwległy pas ruchu, doprowadzając do czołowego zderzenia z prawidłowo jadącym fordem.

Fot. KPP Garwolin

Ze wstępnych ustaleń policji wynika, że kierujący bmw 31-latek zjechał na przeciwległy pas ruchu, doprowadzając do czołowego zderzenia z prawidłowo jadącym fordem

W wyniku wypadku śmierć na miejscu poniósł 72-letni kierowca drugiego pojazdu. Pomimo podjętej akcji ratunkowej nie udało się go uratować.

Badanie trzeźwości wykazało, że sprawca miał w organizmie ponad 2 promile alkoholu. Dodatkowo – jak ustalono – obowiązywał go sądowy zakaz prowadzenia pojazdów mechanicznych.

Do zdarzenia doszło 7 listopada 2025 roku około godziny 17:30 na drodze krajowej nr 76

Zarzuty i kwalifikacja prawna Prokuratura postawiła mężczyźnie zarzuty z kilku przepisów Kodeksu karnego. Kluczowy z nich dotyczy art. 177 § 2, który przewiduje odpowiedzialność za spowodowanie wypadku ze skutkiem śmiertelnym.

W związku z tym, że sprawca znajdował się pod wpływem alkoholu, zastosowanie ma także art. 178 § 1, który zaostrza odpowiedzialność karną w takich przypadkach. Dodatkowo 31-latek odpowie z art. 178a § 4, czyli za prowadzenie pojazdu w stanie nietrzeźwości mimo obowiązującego zakazu sądowego.

W praktyce oznacza to, że sąd będzie rozpatrywał sprawę jako jeden z najpoważniejszych typów przestępstw drogowych, zagrożony wieloletnią karą pozbawienia wolności.

Tymczasowy areszt i dalsze postępowanie Bezpośrednio po zdarzeniu mężczyzna został zatrzymany i decyzją sądu tymczasowo aresztowany na trzy miesiące. Śledztwo w sprawie trwało kilka miesięcy i zakończyło się skierowaniem aktu oskarżenia.

Na obecnym etapie sprawa oczekuje na wyznaczenie terminu rozprawy. Dopiero wtedy sąd rozpocznie postępowanie, w którym zostaną przesłuchani świadkowie i przeanalizowany zgromadzony materiał dowodowy.

ok

„Celebryci nam zamknęli schronisko". Burzliwa dyskusja na sesji powiatu

Sprawa zamknięcia schroniska w Sobolewie wywołała gorącą dyskusję podczas XXIX sesji Rady Powiatu Garwolińskiego.

Temat pojawił się w trakcie informacji Powiatowego Lekarza Weterynarii o stanie bezpieczeństwa sanitarno-weterynaryjnego za 2025 rok i szybko przerodził się w wymianę argumentów między radnymi a inspekcją.

Radny Adam Zboina wprost zapytał o przyczyny zamknięcia placówki i medialną „nagonkę", jaka – jego zdaniem – towarzyszyła sprawie.

– Czy mogła pani jednym zdaniem opowiedzieć, dlaczego ostatecznie podjęła taką decyzję? – pytał.

Powiatowa Lekarz Weterynarii jednoznacznie odniosła się do tej kwestii, podkreślając, że decyzja miała charakter formalny, a nie emocjonalny:

– Decyzja o zamknięciu schroniska podyktowana była absolutnie nie zachowaniem dobrostanu w schronisku, a niewykonaniem decyzji administracyjnej nakazującej usunięcie uchybienia w postaci prowadzenia rejestru.

W dalszej części ponownie to zaakcentowała:

– Schronisko nie zostało zamknięte ze względu na dobrostan zwierząt i zachowanie dobrostanu. To chciałabym bardzo podkreślić.

„W ciągu jednego dnia schronisko zostało zamknięte" Radny Marek Chciałowski, który podczas sesji nie krył wątpliwości dotyczących tempa działań inspekcji weterynaryjnej oraz konsekwencji dla samorządów.

– Nie wiem, czy się cieszyć, czy się smucić, że powiat garwoliński zasłynął przede wszystkim z Sobolewa, z tego miejsca, gdzie były przetrzymywane psy – mówił podczas obrad. Radny podkreślał, że schronisko zostało zamknięte z powodu niewykonania decyzji administracyjnej, ale – jego zdaniem – sposób przeprowadzenia całej procedury budzi pytania.

– Decyzja była z 23 grudnia, a schronisko zostało 24 stycznia zamknięte i wykreślone, czyli za miesiąc – zaznaczał. W dalszej części swojej wypowiedzi sugerował, że działania przyspieszyły dopiero po nagłośnieniu sprawy w mediach i wzroście zainteresowania opinii publicznej.

– W pewnym momencie w ciągu jednego dnia schronisko zostało zamknięte ze względu na niewykonanie decyzji. Czyli generalnie decyzja żyła sobie, funkcjonowała i nikt wcześniej jej nie sprawdzał. I raptem, kiedy opinia publiczna i całe media się dowiedziały, w przeciągu jednego dnia schronisko zostało zamknięte – mówił radny.

Chciałowski zwrócił również uwagę na praktyczne skutki zamknięcia placówki dla gmin powiatu garwolińskiego.

– W tym momencie każda gmina musi podpisywać umowę i te stawki automatycznie dość mocno wzrastają – podkreślał. W jego ocenie właśnie dlatego warto wrócić do pomysłu wspólnego schroniska prowadzonego przez samorządy.

Fot. Michał Kurach

Dyskusja pokazała, że temat schroniska w Sobolewie wciąż budzi duże emocje i ma wymiar nie tylko administracyjny, ale także społeczny i polityczny. Na zdjęciu protest, który doprowadził do zamknięcia schroniska

„Myślę, że pan wójt gminy Sobolew jest najmniej winny i właściwie jego winą było tylko to, że na jego terenie to schronisko jest"

– Rozumiem doskonale, że najłatwiej to jest zamknąć i powiedzieć: róbta co chceta - dodał.

„Celebryci nam zamknęli schronisko"

Emocjonalnie do sprawy odniósł się również radny Adam Zboina, który podczas sesji wielokrotnie podkreślał, że zamknięcie schroniska w Sobolewie wywołało poważne konsekwencje dla gmin i mieszkańców powiatu.

Już na początku swojej wypowiedzi zaznaczał, że wokół całej sprawy powstała – jak to określił – „nagonka", napędzana przez media i osoby publiczne.

– To, co się zadziało w tym czasie, kiedy ta cała otoczka, ta nagonka się rozpaliła... media pokazywały to jednoznacznie – mówił.

Radny zwrócił się bezpośrednio do Powiatowej Lekarz Weterynarii z pytaniem o rzeczywiste powody zamknięcia placówki.

– Czy mogłaby Pani jednym zdaniem powiedzieć, dlaczego ostatecznie podjęła Pani taką decyzję? – pytał.

Jednocześnie zaznaczał, że – jego zdaniem – samorządy znalazły się dziś w trudnej sytuacji.

– Dzisiaj gminy borykają się z wieloma problemami, chociażby gdzie tego psa oddać – podkreślał.

W trakcie wypowiedzi bronił również wójta gminy Sobolew Macieja Błachnio.

– Myślę, że pan wójt gminy Sobolew jest najmniej winny i właściwie jego winą było tylko to, że na jego terenie to schronisko jest – mówił.

Pod koniec dyskusji radny przeszedł do bardziej ogólnej refleksji dotyczącej podejścia do spraw związanych ze zwierzętami i działalnością schroniska.

– Nadgorliwa empatia w stosunku do zwierząt nie jest najlepszym rozwiązaniem – stwierdził.

Najmocniejsze słowa padły jednak chwilę później.

– Powiem krótko: celebryci nam zamknęli schronisko – powiedział Adam Zboina.

„Dzisiaj nasze gminy borykają się z wieloma problemami, chociażby gdzie tego psa oddać"

Radny sugerował również, że – jego zdaniem – sytuację można było jeszcze odwrócić.

– To, co pani doktor powiedziała, dałoby się odwrócić. Tylko jeżeli wywieziemy psy, to już schroniska nie mamy – podsumował.

Brak schroniska i rosnący problem gmin

W trakcie sesji potwierdzono, że obecnie na terenie powiatu garwolińskiego nie funkcjonuje żadne schronisko. To oznacza, że gminy muszą zawierać umowy z podmiotami poza powiatem, co – jak wskazywano – wiąże się z wyższymi kosztami i problemami organizacyjnymi.

W odpowiedzi na tę sytuację wrócił pomysł utworzenia wspólnego schroniska prowadzonego przez samorządy. Powiatowa Lekarz Weterynarii zaznaczyła jednak, że tworzenie schronisk nie należy do kompetencji inspekcji weterynaryjnej.

– To nie jest moja kompetencja. To jest zadanie gmin – odpowiedziała.

ok

GAR

eprasa.pl b62b91f49a

Aktualne mapy nie pozostawiają złudzeń. Lasy w powiecie garwolińskim w strefie bardzo wysokiego zagrożenia

Sytuacja w lasach robi się coraz poważniejsza – i nie jest to już problem odległy czy abstrakcyjny. Aktualne mapy zagrożenia pożarowego jasno pokazują, że Mazowsze, w tym powiat garwoliński, znajduje się dziś w strefie bardzo wysokiego ryzyka.

To efekt długotrwałego braku opadów, wysokich temperatur i skrajnie wysuszonej ściółki leśnej. W takich warunkach wystarczy chwila nieuwagi – iskra, niedopałek czy ognisko – by doszło do pożaru, który błyskawicznie się rozprzestrzeni.

Problem nie jest teoretyczny. Jak informują Lasy Państwowe, tylko od początku roku w lasach wszystkich form własności wybuchło już **3306 pożarów**. Dla porównania – rok temu o tej samej porze było ich **2191**. To wyraźny wzrost i sygnał, że sytuacja się pogarsza.

Najwięcej pożarów odnotowano w województwie mazowieckim – aż **952 przypadki**. To oznacza, że zagrożenie bezpośrednio dotyczy także naszego regionu. Wysokie liczby notują również województwa łódzkie, zachodniopomorskie i lubuskie.

To, jak poważna może być sytuacja, pokazuje pożar, który wybuchł 5 maja po południu w miejscowości Kozaki w Puszczy Solskiej. Ogień objął rozległe tereny, a akcja gaśnicza od początku była bardzo trudna i dynamiczna. Strażacy walczyli z żywiołem zarówno z ziemi, jak i z powietrza.

Wystarczy mała iskra

To realny przykład tego, jak szybko sytuacja może wymknąć się spod kontroli. W obecnych warunkach podobny scenariusz może wydarzyć się także w innych częściach kraju – również w powiecie garwolińskim.

Strażacy podkreślają, że sucha ściółka leśna zapala się błyskawicznie, a wiatr dodatkowo przyspiesza rozwój pożaru. Każda taka akcja to ogromne zaangażowanie sił i środków oraz realne zagrożenie dla ratowników.

Jak informują Lasy Państwowe, tylko od początku roku w lasach wszystkich form własności wybuchło już 3306 pożarów

Dlatego służby apelują o rozwagę. W obecnej sytuacji absolutnie nie wolno rozniecać ognia w lasach i ich pobliżu, wyrzucać niedopałków czy wypalać traw. Każde takie zachowanie może doprowadzić do tragedii.

Las to wspólne dobro, które bardzo łatwo zniszczyć, a niezwykle trudno odbudować. Wystarczy chwila – a skutki mogą być odczuwalne przez długie lata. W przypadku zauważenia zagrożenia należy natychmiast powiadomić służby, dzwoniąc pod numer alarmowy 112.

ok

Burmistrz Żelechowa stawia sprawę jasno: **Koniec upomnień, teraz tylko kary**

– Koniec z upomnieniami, wprowadzamy kary – zapowiedziała burmistrz Żelechowa Krystyna Wieczorkiewicz. To jasny sygnał: mieszkańcy, którzy nie segregują odpadów, zapłacą więcej. Gmina zaostrza kurs i zaczyna zdecydowanie egzekwować przepisy.

Podczas XXVIII sesji Rady Miejskiej w Żelechowie, która odbyła się 30 kwietnia, przedstawiono szczegółowe informacje dotyczące gospodarki odpadami komunalnymi oraz działań kontrolnych prowadzonych na terenie gminy.

W analizowanym okresie przyjęto 30 deklaracji dotyczących wysokości opłat za gospodarowanie odpadami komunalnymi. Jednocześnie wydano 10 decyzji określających podwyższoną opłatę. W praktyce oznacza to nałożenie wyższych stawek za odbiór odpadów, czyli finansowych kar dla mieszkańców, którzy nie przestrzegają zasad segregacji.

Podczas sprawozdania z działalności między sesjami burmistrz Krystyna Wieczorkiewicz podkreśliła zmianę podejścia gminy do tego problemu:– I taka dygresja od tego roku, proszę Państwa – każdy, kto niewłaściwie segreguje śmieci, nie otrzymuje już upomnienia, tylko karę.Wysłano również jedno wezwanie do złożenia deklaracji dotyczącej odbioru odpadów komunalnych.

Gmina prowadzi także działania kontrolne związane z ochroną środowiska. Przeprowadzono jedną interwencję dotyczącą kontroli paleniska domowego, sprawdzając przestrzeganie uchwały antysmogowej oraz zakazu spalania odpadów.

Duży nacisk położono również na gospodarkę ściekową. Łącznie przeprowadzono 48 kontroli zbiorników bezodpływowych oraz przydomowych oczyszczalni ścieków, weryfikując sposób pozbywania się nieczystości ciekłych.

Nowe stawki za odpady od 2026 roku

Jak wynika z zawiadomienia burmistrza, od 1 stycznia obowiązują nowe stawki opłat za gospodarowanie odpadami komunalnymi:

37 zł miesięcznie od osoby – na terenie miasta,

34 zł miesięcznie od osoby – na terenie gminy.

W przypadku braku selektywnej zbiórki odpadów opłaty są znacznie wyższe i wynoszą:

74 zł miesięcznie od osoby – w mieście,

68 zł miesięcznie od osoby – w gminie.

Mieszkańcy mogą jednak skorzystać z częściowego obniżenia opłaty (o 8 zł od osoby), jeśli kompostują bioodpady i nie oddają ich do odbioru.

Władze gminy zapowiadają dalsze kontrole i konsekwentne egzekwowanie przepisów. Jak podkreślono, brak segregacji odpadów będzie wiązał się z realnymi i odczuwalnymi konsekwencjami finansowymi.

Fot.mat. prasowe

Burmistrz Żelechowa Krystyna Wieczorkiewicz

Władze gminy zapowiadają dalsze kontrole i konsekwentne egzekwowanie przepisów

ok

160 km/h na naszej trasie! Nowe, szybkie pociągi pojadą przez powiat garwoliński

Mieszkańcy powiatu garwolińskiego mogą szykować się na duże zmiany w codziennych dojazdach. Na trasie Warszawa – Dęblin, z której korzystają tysiące osób, pojawią się nowoczesne, szybkie pociągi FLIRT. Składy osiągają prędkość do 160 km/h i pomieszczą ponad pół tysiąca pasażerów, co ma znacząco poprawić komfort podróżowania.

Nowe jednostki trafiły już do przewoźnika i wkrótce zostaną skierowane do obsługi wybranych połączeń, w tym właśnie na linii przebiegającej przez powiat garwoliński. To oznacza, że mieszkańcy codziennie dojeżdżający do pracy czy szkoły mogą liczyć na wygodniejsze i nowocześniejsze warunki podróży.

Już w najbliższym czasie nowe FLIRT-y zostaną skierowane do obsługi wybranych połączeń m.in. na trasach z Warszawy do Dęblina, Skierniewic czy Mińska Mazowieckiego.

Ile zajmie podróż?Na odcinku Warszawa Wschodnia – Dęblin przejazd trwa dziś zwykle około 1 godziny 20–30 minut – w zależności od liczby przystanków.

Nowe pociągi nie będą jechać cały czas z maksymalną prędkością, ale dzięki lepszemu przyspieszeniu i nowoczesnym rozwiązaniom mogą skrócić podróż nawet o kilka–kilkanaście minut.

W tym roku do przewoźnika trafi aż 53 takie pociągi, a cały kontrakt obejmuje łącznie 75 nowoczesnych jednostek

W praktyce oznacza to, że przejazd może zbliżyć się do około 1 godziny 10–20 minut.

Nowoczesność na torachPociągi FLIRT to pięcioczłonowe, elektryczne zespoły trakcyjne wyposażone m.in. w klimatyzację, monitoring, Wi-Fi oraz nowoczesny system informacji pasażerskiej. Są w pełni dostosowane do potrzeb osób z niepełnosprawnościami, a także pasażerów z rowerami czy wózkami dziecięcymi.

To dopiero początekW tym roku do przewoźnika trafi aż 53 takie pociągi, a cały kontrakt obejmuje łącznie 75 nowoczesnych jednostek. Nowe składy produkowane są w Siedlcach, co dodatkowo wspiera rozwój regionu.

Dla mieszkańców powiatu garwolińskiego najważniejsze jest jedno – już wkrótce na dobrze znanej trasie pojawią się pociągi, które pozwolą podróżować szybciej, wygodniej i na zupełnie nowym poziomie. Na pokładzie znajdą się także elementy zwiększające bezpieczeństwo, jak defibrylatory czy interkomy alarmowe. Każdy skład pomieści do 582 pasażerów, w tym ponad 260 na miejscach siedzących.

ok

Żelechów: Groźne zderzenie na ulicy Długiej. Na miejscu ratownicy i policja

Wystarczył moment nieuwagi, by doszło do groźnej sytuacji na drodze. Na jednej z ulic w Żelechowie interweniowały służby po kolizji z udziałem samochodu i rowerzysty. Sprawca został ukarany mandatem.

Do kolizji doszło 2 maja około godziny 15.10 na ulicy Długiej w Żelechowie. Na miejsce skierowano jednostki Ochotniczej Straży Pożarnej z Woli Żelechowskiej oraz Żelechowa, a także zespół ratownictwa medycznego i patrol policji.

Jak przekazała rzeczniczka Komendy Powiatowej Policji w Garwolinie, w kolizji uczestniczył samochód marki Volvo oraz rowerzysta. Przyczyną było nieprawidłowe wykonanie manewru skrętu przez kierującego jednośladem.

Na sprawcę nałożono mandat. Służby zabezpieczyły miejsce i udzieliły pomocy uczestnikom.

ok

Fot.OSP Wola Żelechowska

Do kolizji doszło 2 maja

Kolejne środki dla gminy Maciejowice. Będzie nowa droga w Podoblinie

Gmina Maciejowice pozyskała kolejne dofinansowanie na rozwój infrastruktury drogowej. Środki pochodzą z budżetu Województwa Mazowieckiego i zostaną przeznaczone na przebudowę drogi dojazdowej do gruntów rolnych w miejscowości Podoblin.

Decyzja o przyznaniu wsparcia zapadła uchwałą Zarządu Województwa Mazowieckiego z 28 kwietnia. Wniosek złożony przez gminę został oceniony pozytywnie, a samorząd otrzymał dofinansowanie w wysokości 100 tys. zł.

Planowana inwestycja obejmie odcinek o długości 538 metrów. W ramach prac wykonana zostanie podbudowa z kruszyw łamanych, a także nowa nawierzchnia asfaltowa. Przebudowa ma poprawić komfort i bezpieczeństwo użytkowników drogi, szczególnie rolników korzystających z niej na co dzień.

To kolejne wsparcie zewnętrzne, które trafia do gminy Maciejowice na rozwój lokalnej infrastruktury. Samorząd podkreśla, że tego typu inwestycje mają realny wpływ na poprawę jakości życia mieszkańców oraz warunki prowadzenia działalności rolniczej.

Władze gminy dziękują Zarządowi Województwa Mazowieckiego za przyznane środki i dostrzeganie potrzeb lokalnych samorządów.

ok

GAR

eprasa.pl b62b91f49a

Nie żyje Zbigniew Antoni Widelski.

Znany adwokat i działacz społeczny miał 75 lat

Nie żyje Zbigniew Antoni Widelski – adwokat, społecznik i osoba od lat związana z życiem publicznym powiatu garwolińskiego. Zmarł 1 maja w wieku 75 lat.

Był dobrze znany w środowisku prawniczym i lokalnej społeczności. Przez lata pracy zawodowej reprezentował mieszkańców w sprawach sądowych, budując opinię prawnika rzetelnego i zaangażowanego. Jego działalność nie ograniczała się jednak wyłącznie do zawodu – aktywnie uczestniczył w życiu publicznym i społecznym regionu.

W pamięci wielu zapisał się jako człowiek konkretny, bezpośredni i oddany temu, co robił. Angażował się w sprawy wykraczające poza codzienną praktykę prawniczą. Był również kandydatem na senatora Rzeczypospolitej Polskiej, co pokazywało jego zainteresowanie sprawami państwa i lokalnej wspólnoty.

Fot. Zbigniew Widelski/facebook.com

Nie żyje Zbigniew Antoni Widelski – adwokat, społecznik i osoba od lat związana z życiem publicznym powiatu garwolińskiego

O śmierci poinformowała rodzina, prosząc jednocześnie o nieskładanie osobistych kondolencji podczas uroczystości pogrzebowych.

Ostatnie pożegnanie Zbigniewa Antoniego Widelskiego odbyło się w piątek, 8 maja w kościele parafialnym w Miętnem. Po nabożeństwie zmarły został pochowany na miejscowym cmentarzu.

Wyrazy współczucia dla Rodziny i Bliskich.

ok

Nie żyje Bożena Zygan. Przez lata tworzyła życie kulturalne Maciejowic

Zmarła Bożena Zygan – wieloletnia dyrektor Gminnej Biblioteki Publicznej w Maciejowicach, osoba od lat zaangażowana w życie kulturalne gminy. Miała 64 lata.

Była postacią dobrze znaną mieszkańcom – nie tylko jako bibliotekarka, ale przede wszystkim jako organizatorka wydarzeń, które integrowały lokalną społeczność. Przez lata swojej pracy współtworzyła przestrzeń kultury w Maciejowicach, inicjując spotkania autorskie, konkursy oraz akcje promujące czytelnictwo.

Szczególne miejsce w jej działalności zajmowały ogólnopolskie inicjatywy, takie jak Narodowe Czytanie, w które angażowała mieszkańców różnych pokoleń. Dzięki jej staraniom wydarzenia te miały w Maciejowicach nie tylko oficjalny, ale i lokalny, wspólnotowy charakter.

Osoby, które miały okazję z nią współpracować, wspominają ją jako osobę życzliwą, pełną energii i oddaną swojej pracy. Była aktywna, konsekwentna i zaangażowana w sprawy społeczne, wykraczające poza codzienne obowiązki zawodowe.

Szczególne miejsce w jej działalności zajmowały ogólnopolskie inicjatywy, takie jak Narodowe Czytanie, w które angażowała mieszkańców różnych pokoleń

Informację o śmierci przekazała rodzina, prosząc jednocześnie o nieskładanie osobistych kondolencji podczas uroczystości pogrzebowych.

Uroczystości pogrzebowe odbyły się w poniedziałek, 11 maja w kościele parafialnym w Maciejowicach.

Śmierć Bożeny Zygan to strata dla lokalnej społeczności. Odeszła osoba, która przez lata współtworzyła kulturalny krajobraz Maciejowic i pozostawiła po sobie wyraźny ślad w pamięci mieszkańców.

ok

Zderzenie auta z ciągnikiem. Jeden błąd doprowadził do groźnej sytuacji na drodze

Do niebezpiecznego zdarzenia doszło w czwartek, 30 kwietnia, w Kolonii Dąbrowa – wsi w gminie Łaskarzew.

W kolizji uczestniczył samochód osobowy i ciągnik rolniczy. Na miejscu interweniowało kilka zastępów straży pożarnej, zespoły ratownictwa medycznego oraz policja.

Do zdarzenia doszło około godziny 18.29. Jak wynika z informacji przekazanych przez służby, w kolizji brał udział samochód marki Nissan oraz ciągnik rolniczy.

Na miejsce skierowano znaczne siły ratunkowe – dwa zastępy z Komendy Powiatowej Państwowej Straży Pożarnej w Garwolinie oraz jednostki OSP z Izdebnika, Rębkowa, Izdebna i Uścieńca. W działaniach uczestniczyły także trzy zespoły ratownictwa medycznego oraz policja.

Fot. OSP Izdebnik

Do niebezpiecznego zdarzenia doszło w czwartek, 30 kwietnia, w Kolonii Dąbrowa – wsi w gminie Łaskarzew

Z ustaleń funkcjonariuszy wynika, że 24-letni kierowca ciągnika rolniczego nie ustąpił pierwszeństwa przejazdu podczas zmiany pasa ruchu, doprowadzając do zderzenia z samochodem osobowym. Za spowodowanie zdarzenia został ukarany mandatem.

ok

Fot. OSP Izdebnik

W kolizji uczestniczył samochód osobowy i ciągnik rolniczy

GAR

Odeszli

7 maja zmarła
Bożena Zygan
z Maciejowic
przeżyła 64 lata

28 kwietnia zmarł
Marek Zając
z Wilchty
przeżył 64 lata

26 kwietnia zmarł
Marian Domienik
ze Starego Pilczyna
przeżył 77 lat

26 kwietnia zmarł
Cezary Janisiewicz
z Łaskarzewa
przeżył 48 lat

27 kwietnia zmarła
Jadwiga Adamczyk
z Trzcianki
przeżyła 90 lat

22 kwietnia zmarła
Bogumiła Dombrowicka
z Wólki Ostrożeńskiej
przeżyła 92 lata

26 kwietnia zmarł
Władysław Burcon
z Trojanowa
przeżył 91 lat

26 kwietnia zmarł
Henryk Gugała
z Prandocina
przeżył 80 lat

eprasa.pl b62b91f49a

70 lat tradycji, poświęcenia i wspólnoty. Jubileusz OSP w Goniwilku

3 maja odbyła się podniosła uroczystość związana z 70. rocznicą utworzenia jednostki Ochotniczej Straży Pożarnej w Goniwilku. W wydarzeniu wzięli udział strażacy, przedstawiciele samorządu oraz zaproszeni goście, a całość rozpoczęła się zgodnie z ceremoniałem strażackim.

Fot.Gmina Żelechów

W wydarzeniu wzięli udział strażacy, przedstawiciele samorządu oraz zaproszeni goście, a całość rozpoczęła się zgodnie z ceremoniałem strażackim

Po wprowadzeniu na plac przez orkiestrę dętą OSP Żelechów pocztów sztandarowych oraz uformowanych pododdziałów straży dowódca uroczystości, Komendant Zarządu Oddziału Miejsko-Gminnego ZOSP RP w Żelechowie druh Jan Dziubak złożył meldunek o gotowości do rozpoczęcia uroczystości Prezesowi Zarządu Oddziału Powiatowego ZOSP RP w Garwolinie druhowi Waldemarowi Sabakowi. Następnie na maszt podniesiona została flaga państwowa, a orkiestra dęta odegrała hymn narodowy. W skład pocztu flagowego wchodzili: dowódca – druh Robert Zduńczyk, flagowy – druh Albert Prządka, asystujący – druh Tadeusz Konopka.

Proboszcz Parafii Żelechów ks. Prałat Eugeniusz Filipiuk dokonał poświęcenia nowego samochodu pożarniczego.

W dalszej części uroczystości wręczone zostały medale i odznaczenia osobom zasłużonym dla rozwoju ochrony przeciwpożarowej i współpracy z ruchem strażackim. Postanowienia o nadaniu odznaczeń za zasługi dla pożarnictwa odczytał Naczelnik OSP w Goniwilku druh Dariusz Skwarek.

Na wniosek Zarządu OSP w Goniwilku, Uchwałą Prezydium Zarządu Głównego ZOSP RP „Złotym Znakiem Związku OSP RP" został odznaczony druh Tadeusz Zduńczyk. Uchwałą Prezydium Zarządu Wojewódzkiego „Złotym Medalem za zasługi dla pożarnictwa" odznaczony został druh Michał Dziubak, „Srebrnym Medalem za zasługi dla pożarnictwa" – druh Sylwester Pieniak oraz druh Jan Zduńczyk, „Brązowym Medalem za zasługi dla pożarnictwa" – druh Krzysztof Dziubak, druh Tadeusz Konopka, druh Rafał Salwa, druh Robert Zduńczyk oraz druh Albert Dudzik. Uchwałą Prezydium Zarządu Oddziału Powiatowego odznaką „Wzorowy strażak" zostali odznaczeni: druh Albert Prządka, druh Mateusz Pieniak oraz druh Michał Pieniak. Odznaczenia wręczyli: prezes Zarządu OP ZOSP RP w Garwolinie druh Waldemar Sabak oraz prezes Zarządu OM-G ZOSP RP w Żelechowie druh Łukasz Bogusz.

Fot.Gmina Żelechów

Wręczono odznaczenia osobom zasłużonym dla ochrony przeciwpożarowej

Jednym z najważniejszych momentów uroczystości było poświęcenie nowego samochodu pożarniczego, którego dokonał proboszcz parafii w Żelechowie, ks. prałat Eugeniusz Filipiuk

Fot.Gmina Żelechów

Obchody jubileuszu 70-lecia Ochotniczej Straży Pożarnej w Goniwilku miały podniosły i uroczysty charakter

Odznaki za wysługę lat

Na wniosek Zarządu OSP w Goniwilku, Uchwałą Prezydium Zarządu Oddziału Gminnego odznaki „za wysługę lat" otrzymali druhowie: Stanisław Figielski (70), Tadeusz Zduńczyk (50), Witold Prządka (50), Sylwester Pieniak (30), Albert Prządka (25) oraz Jan Zduńczyk (25). Odznaczenia wręczyli: prezes Zarządu OM-G ZOSP RP w Żelechowie druh Łukasz Bogusz oraz Wiceprezes druh Jacek Bogusz.

Jubileuszowe medale i wyróżnienia

Z okazji 70-lecia istnienia OSP w Goniwilku przygotowane zostały Medale Jubileuszowe. Prezes druh Wojciech Łysiak oraz naczelnik druh Dariusz Skwarek wręczyli je osobom szczególnie wspierającym Ochotniczą Straż Pożarną w Goniwilku: Markowi Chciałowskiemu reprezentującemu Adama Struzika – marszałka województwa mazowieckiego, Iwonie Kurowskiej – staroście powiatu garwolińskiego, Waldemarowi Sabakowi – prezesowi Zarządu OP ZOSP RP w Garwolinie, mł. bryg. Pawłowi Soborowi – zastępcy komendanta powiatowego PSP w Garwolinie, Krzysztofowi Ośce – członkowi Zarządu Powiatu Garwolińskiego, Krystynie Wieczorkiewicz – burmistrz Żelechowa, Michałowi Szymaniukowi – zastępcy burmistrza Żelechowa, Michałowi Boguszowi – przewodniczącemu Rady Miejskiej w Żelechowie, Łukaszowi Boguszowi – prezesowi Zarządu OM-G ZOSP RP w Żelechowie, Janowi Dziubakowi – komendantowi Zarządu O-M ZOSP RP w Żelechowie, Michałowi Sztelmachowi – dyrektorowi MGOK w Żelechowie, który prowadził uroczystość, Leszkowi Dziubakowi – przedstawicielowi towarzystwa ubezpieczeniowego WARTA, Łukaszowi Chmielakowi oraz Leszkowi Dziubakowi.

Medalem Jubileuszowym odznaczeni zostali również druhowie z OSP Goniwilk: Stanisław Figielski, Stefan Urbanek, Tadeusz Salwa, Zbigniew Konopka, Witold Prządka, Marian Skwarek, Tadeusz Zduńczyk, Jan Zduńczyk, Mirosław Celej, Krzysztof Trzonek, Janusz Figielski, Sławomir Bogusz, Michał Dziubak, Roman Grzyb, Mariusz Zając, Robert Kowalczyk, Leszek Figielski, Sylwester Pieniak, Albert Dudzik, Krzysztof Dziubak, Albert Prządka, Tadeusz Konopka, Robert Zduńczyk, Rafał Salwa, Albert Grzyb, Mateusz Pieniak, Albert Grudzień, Michał Pieniak, Karol Zając, Emil Mroczek, Damian Zając, Krzysztof Zając, Michał Łysiak, Dariusz Skwarek, Wojciech Łysiak, Karolina Łysiak.

Defilada na zakończenie uroczystości

Obchody 70-lecia jednostki zwieńczyła defilada pododdziałów. Na czele kolumny maszerowała orkiestra dęta OSP w Żelechowie pod batutą druha Stefana Solarczyka. Za orkiestrą podążała Jubilatka – Ochotnicza Straż Pożarna w Goniwilku, którą prowadził poczet sztandarowy w składzie: dowódca – druh Krzysztof Dziubak, sztandarowy – druh Sylwester Pieniak, asystujący – druh Albert Dudzik.

Galeria zdjęć z wydarzenia na portalu kuriergarwolinski.pl

ok

Nowe firmy w powiecie garwolińskim.

21 umów podpisanych, kolejne w planach

Fot.Starosta Iwona Kurowska/facebook.com

Program skierowany jest do osób planujących rozpoczęcie działalności gospodarczej

Fot.Starosta Iwona Kurowska/facebook.com

Uroczyste podpisanie umów odbyło się z udziałem starosty Iwony Kurowskiej

Kolejne osoby z powiatu garwolińskiego rozpoczynają własną działalność gospodarczą dzięki wsparciu publicznych środków.

W ramach programu Fundusze Europejskie dla Mazowsza 2021–2027 podpisano 21 umów na dofinansowanie nowych firm. Łączna wartość przyznanego wsparcia wynosi 802,2 tys. zł.

Środki pochodzą z Europejskiego Funduszu Społecznego Plus i są dystrybuowane za pośrednictwem Powiatowego Urzędu Pracy w Garwolinie. Program skierowany jest do osób planujących rozpoczęcie działalności gospodarczej, które dzięki dotacji mogą pokryć koszty związane z uruchomieniem firmy – m.in. zakup sprzętu, wyposażenia czy pierwsze wydatki operacyjne.

Uroczyste podpisanie umów odbyło się z udziałem starosty Iwony Kurowskiej, która podkreślała znaczenie takich inicjatyw dla lokalnego rynku pracy i rozwoju przedsiębiorczości.

– Każda nowa firma to nie tylko indywidualny sukces jej właściciela, ale również realny impuls dla gospodarki powiatu – to nowe miejsca pracy, nowe usługi i większa aktywność ekonomiczna – wskazuje włodarz powiatu.

Jak wynika z danych urzędu pracy, to dopiero część tegorocznego wsparcia. W 2026 roku na rozwój nowych działalności gospodarczych przeznaczono łącznie 1,5 mln zł

Jak wynika z danych urzędu pracy, to dopiero część tegorocznego wsparcia. W 2026 roku na rozwój nowych działalności gospodarczych przeznaczono łącznie **1,5 mln zł.** Dzięki temu pomoc ma trafić do około 40 osób, które zdecydują się na założenie własnej firmy.

Samorząd podkreśla, że wspieranie przedsiębiorczości to jeden z kluczowych elementów rozwoju regionu. Nowe firmy oznaczają bowiem nie tylko większą konkurencyjność lokalnej gospodarki, ale także szerszą ofertę usług dla mieszkańców.

ok

GAR

eprasa.pl b62b91f49a

Strażacy z Górzna nie wytrzymali. „Mamy dość” – problem wraca co roku i nikt nie reaguje

Niestety co roku w sezonie od wiosny do jesieni, mierzymy się z nagminnym zaśmiecaniem i zanieczyszczaniem terenu wokół budynku remizy i świetlicy.

Śmieci, butelki po napojach i alkoholu i resztki papierosów są wrzucane do kosza, obok kosza, na schody, na kostkę, przed kapliczkę itd. Nie takie jest przeznaczenie budynku i terenu - piszą strażacy z jednostki OSP Górzno, którzy zdecydowali się na zdecydowaną reakcję i bezpośredni apel do mieszkańców, jasno pokazując, że mają dość powtarzającego się problemu.

Druhowie nie ukrywają frustracji. Jak podkreślają, sytuacja powtarza się co roku i mimo wcześniejszych próśb nie widać wyraźnej poprawy. Teren przy remizie i świetlicy wiejskiej przy ul. Św. Floriana, zamiast służyć mieszkańcom, coraz częściej staje się miejscem spotkań, po których pozostaje bałagan.

- Nie takie jest przeznaczenie budynku i terenu – Nie ma naszej zgody na tego typu zachowania! - piszą w mediach społecznościowych.

Fot.OSP Górzno- KSRG

Druhowie podkreślają, że okolice remizy to nie miejsce na spotkania towarzyskie połączone z używkami

Zwracają też uwagę, że problem dotyczy nie tylko estetyki, ale też kosztów i pracy, którą ktoś musi wykonać. - Pomyślcie – kto ponosi koszty za odbiór śmieci? Kto sprząta teren? - pytają.

W komunikacie pojawia się również wyraźny apel skierowany do młodzieży i rodziców. Druhowie podkreślają, że okolice remizy to nie miejsce na spotkania towarzyskie połączone z używkami. - To nie jest dobre miejsce na spotkania towarzyskie i zażywanie wszelkich używek.

Przypominają też, że spożywanie alkoholu w przestrzeni publicznej jest wykroczeniem i może skończyć się mandatem.

By dać dobry przykład, druhowie z OSP Górzno zdecydowali się wprowadzić inicjatywę „Godzina dla Straży”, której celem jest dbanie o wspólne mienie i rozwijanie umiejętności strażaków. Pierwsze takie spotkanie odbyło się 1 maja – uporządkowano wówczas teren wokół remizy.

ok

„Dzieje się! I to konkretnie” – burmistrz zapowiada duże zmiany w Garwolinie

Fot.Marzena Świeczak Burmistrz Miasta Garwolin/facebook.com

Jednym z najbliższych zadań jest budowa ulicy Modrzewskiego

„Dzieje się! I to konkretnie” – tak najnowsze działania podsumowała burmistrz Garwolina Marzena Świeczak. W opublikowanym komunikacie poinformowała o kolejnych inwestycjach drogowych oraz inicjatywach skierowanych do mieszkańców. Jednym z najbliższych zadań jest budowa ulicy Modrzewskiego. Inwestycja obejmie odcinek o długości 420 metrów, a jej wykonawcą będzie firma Meltor. Koszt prac wyniesie 585 tys. zł, a umowa została już podpisana.

W planach jest także budowa ronda w rejonie Publicznej Szkoły Podstawowej nr 2 im. 1 Pułku Strzelców Konnych w Garwolinie oraz realizacja pierwszego odcinka ulicy Gracjanów. Jak podkreślono, inwestycja ta zostanie w całości sfinansowana przez firmę BMK sp. z o.o. To efekt kilku lat rozmów, uzgodnień i prac projektowych. Zakończenie robót planowane jest pod koniec wakacji.

Miasto podejmuje również działania w obszarze społecznym. Podpisano porozumienie z Ochotniczymi Hufcami Pracy, które ma na celu zwiększenie wsparcia i możliwości dla młodych mieszkańców.

Jak zaznaczyła burmistrz:

– Tak właśnie wygląda rozwój w praktyce – mniej słów, więcej działania.

ok

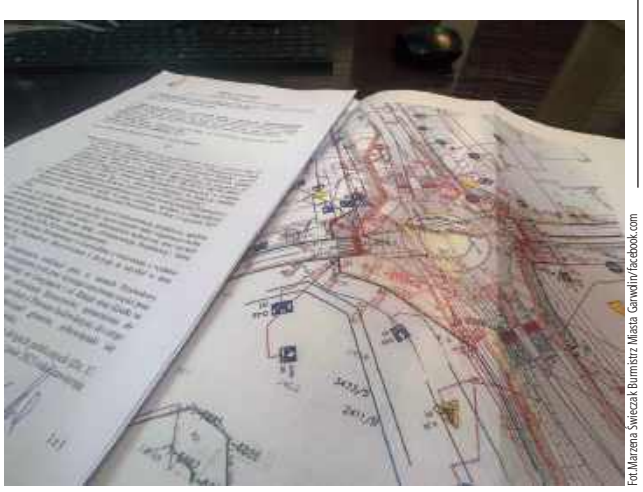
Fot.Marzena Świeczak Burmistrz Miasta Garwolin/facebook.com

W planach jest także budowa ronda w rejonie Publicznej Szkoły Podstawowej nr 2 im. 1 Pułku Strzelców Konnych w Garwolinie oraz realizacja pierwszego odcinka ulicy Gracjanów

GAR

Z Pilczyna na podium Polski – teraz walczą o więcej

Fot.mat. prasowe

Podczas Mistrzostw Polski Mażoretek WAMT w Hajnówce zawodniczki zdobyły m.in. mistrzostwo Polski

W niewielkim Starym Pilczynie od blisko trzech lat działa wyjątkowa inicjatywa, która z powodzeniem łączy sport, taniec i zaangażowanie społeczne. Mowa o klubie Mażoretki Tornado Stary Pilczyn, który przy miejscowej szkole rozwija pasję dzieci i młodzieży do tańca mażoretkowego.

Zajęcia obejmują zarówno układy z pałeczką, jak i pomponami, a ich celem jest nie tylko nauka choreografii, ale także budowanie pewności siebie, systematyczności i pracy zespołowej. Klub aktywnie włącza się również w życie lokalnej społeczności, promując zdrowy styl życia i aktywność fizyczną.

Choć działalność grupy trwa stosunkowo krótko, jej członkinie mogą już pochwalić się imponującymi osiągnięciami na szczeblu ogólnopolskim. Podczas **Mistrzostw Polski Mażoretek WAMT w Hajnówce** zawodniczki zdobyły:

miejsce (Mistrzostwo Polski) w kategorii juniorki,

miejsce (I wicemistrzostwo Polski) w kategorii kadetki,

miejsce (II wicemistrzostwo Polski) w formacji pomponów.

Kolejne sukcesy przyszły podczas **Mistrzostw Polski IAM w Chmielowie**, gdzie reprezentantki Tornado wywalczyły:

miejsce (Mistrzostwo Polski) w kategorii pompon,

miejsce (II wicemistrzostwo Polski) w kategorii kadetki,

Fot.mat. prasowe

Zajęcia obejmują zarówno układy z pałeczką, jak i pomponami

miejsce (I wicemistrzostwo Polski) w kategorii kadetki Mini Tornado.

Za tymi wynikami stoi ogrom pracy, zaangażowania i pasji zarówno zawodniczek, jak i trenerów oraz osób wspierających działalność klubu. Mażoretki Tornado Stary Pilczyn konsekwentnie rozwijają swoje umiejętności i stawiają sobie kolejne ambitne cele – w tym reprezentowanie regionu na zawodach międzynarodowych.

Obecnie klub prowadzi także zbiórkę środków na dalszy rozwój i wyjazdy na zawody, które są szansą na zdobywanie kolejnych doświadczeń i sukcesów. Wesprzeć je można tutaj:

https://zrzutka.pl/y3ghnw

ok

eprasa.pl b62b91f49a

Bezbronny łoszak znaleziony na posesji.

Szybka akcja służb

Kilkudniowy łoś trafił pod opiekę specjalistów po tym, jak został odnaleziony na posesji jednego z mieszkańców gminy Sochaczew. Zwierzę było wyraźnie osłabione i znajdowało się bez opieki matki, dlatego na miejsce wezwano służby.

Fot.Policja Mazowiecka

Kilkudniowy łoś trafił pod opiekę specjalistów po tym, jak został odnaleziony na posesji jednego z mieszkańców gminy Sochaczew

Do zdarzenia doszło w niedzielny poranek, 3 maja. Zgłoszenie o samotnym łoszaku wpłynęło do sochaczewskiej komendy za pośrednictwem numeru alarmowego 112. Na miejsce skierowano patrol policji, który potwierdził sytuację i niezwłocznie podjął działania.

Funkcjonariusze wezwali lekarza weterynarii, ponieważ młode zwierzę nie było w stanie samodzielnie się poruszać. Po udzieleniu pomocy jego stan uległ poprawie – łoszak odzyskał siły i był w stanie wstać. Specjalista ocenił, że zwierzę ma zaledwie kilka dni.

Równolegle dyżurny komendy znalazł ośrodek rehabilitacji dzikich zwierząt, do którego następnie przewieziono łosia. Tam objęto go specjalistyczną opieką. Z przekazanych informacji wynika, że jego stan jest stabilny, a apetyt dopisuje.

Magdalena Kołcoń

Czujna policjantka i arogancki kierowca. Miał za uszami

Policjantka, będąc w drodze na służbę, zatrzymała nietrzeźwego kierującego, który stwarzał zagrożenie w ruchu drogowym.

W sobotę, 2 maja funkcjonariuszka Policji z Komisariatu w Mokobodach, będąc w drodze do służby, zwróciła uwagę na styl jazdy kierującego, który wskazywał, że może on znajdować się pod wpływem alkoholu. Mężczyzna wyjechał spod jednego ze sklepów, a następnie poruszał się po ulicach, po czym zatrzymał się na parkingu. Funkcjonariuszka postanowiła podjąć interwencję.

Po zatrzymaniu pojazdu kierujący wysiadł z auta i poruszał się chwiejnym krokiem. Policjantka wyczuła od niego woń alkoholu. Mężczyzna zachowywał się agresywnie i arogancko, dlatego funkcjonariuszka poprosiła o wsparcie innego policjanta oraz powiadomiła dyżurnego Komendy Miejskiej Policji w Siedlcach, który skierował na miejsce patrol.

Badanie stanu trzeźwości wykazało, że 45-letni mężczyzna miał w organizmie blisko 2 promile alkoholu. W trakcie interwencji jego zachowanie uległo eskalacji — stał się jeszcze bardziej agresywny, znieważył funkcjonariuszy oraz naruszył nietykalność jednego z nich.

Mężczyzna został zatrzymany i przewieziony do Komendy Miejskiej Policji w Siedlcach, gdzie umieszczono go w policyjnych pomieszczeniach dla osób zatrzymanych do czasu wytrzeźwienia i dalszych czynności. Pojazd, którym się poruszał, zabezpieczono na parkingu strzeżonym.

DJ

Świadek zareagował w porę. Zauważył ojca, który chwiejnym krokiem prowadził dziecko

Policjanci z Płońska interweniowali w sprawie 36-letniego mężczyzny, który w stanie silnego upojenia alkoholowego sprawował opiekę nad swoim siedmioletnim synem.

Zdarzenie miało miejsce w niedzielne popołudnie, 3 maja, na ul. Zduńskiej w Płońsku. Dzięki szybkiej reakcji świadka, który zauważył niepokojące zachowanie mężczyzny i powiadomił służby, dziecko nie zostało pozostawione bez pomocy.

Ze zgłoszenia wynikało, że mężczyzna poruszał się chwiejnie i miał wyraźne problemy z utrzymaniem równowagi. Mimo to prowadził za rękę dziecko. Świadek, obawiając się o bezpieczeństwo chłopca, zatrzymał mężczyznę i wezwał policję, dzwoniąc pod numer alarmowy 112.

Po przybyciu na miejsce funkcjonariusze potwierdzili zgłoszenie. Badanie alkomatem wykazało u 36-latka blisko trzy promile alkoholu w organizmie. Okazało się również, że mężczyzna był osobą poszukiwaną do odbycia kary 1 roku i 3 miesięcy pozbawienia wolności, m.in. za niestosowanie się do sądowego zakazu prowadzenia pojazdów.

Policjanci zatrzymali mężczyznę i umieścili go w policyjnej celi, a następnie doprowadzili do zakładu karnego, gdzie będzie odbywał zasądzoną karę.

Chłopcem zajęli się funkcjonariusze, którzy zapewnili mu opiekę do czasu przyjazdu jego matki. Kobieta została poinformowana o sytuacji i przejęła opiekę nad dzieckiem.

Sprawa została udokumentowana przez policję i zostanie przekazana do sądu rodzinnego i nieletnich, który oceni sposób sprawowania opieki nad małoletnim przez ojca.

Magdalena Kołcoń

Groźny wypadek pod Siedlcami. Osobówka zderzyła się z ciężarówką

Na drodze krajowej nr 2 w miejscowości Zbuczyn, na wjeździe od strony Siedlec a wyniku zderzenia samochodu osobowego z pojazdem ciężarowym jedna osoba została poszkodowana. Służby ratunkowe udzieliły jej pomocy na miejscu, a następnie przetransportowały do szpitala.

Fot.KMP Siedlce

Niecodzienna kolizja. Żadne z uczestników nie miało prawa jazdy

W Ostrołęce doszło do nietypowego zdarzenia drogowego, w którym uczestniczyły dwie osoby kierujące pojazdami, mimo że żadna z nich nie posiadała wymaganych uprawnień do prowadzenia samochodu. Sytuacja miała miejsce w niedzielę, 3 maja kilka minut po godzinie 20 na ulicy Goworowskiej.

Jak wynika z ustaleń policji, 19-letni kierowca BMW, mieszkaniec powiatu ostrowskiego, podczas zjazdu z ronda nie ustąpił pierwszeństwa przejazdu 25-letniej kierującej Mercedesem, mieszkance Ostrołęki. W obu pojazdach znajdowali się także pasażerowie.

Po przybyciu na miejsce funkcjonariusze Wydziału Ruchu Drogowego ustalili, że ani kierowca BMW, ani kierująca Mercedesem nie mają prawa jazdy. Oznacza to, że oboje nie mieli uprawnień do kierowania pojazdami i nie powinni byli uczestniczyć w ruchu drogowym jako kierowcy. Policja sporządziła wobec nich wnioski o ukaranie do sądu.

Badanie alkomatem wykazało, że obie osoby były trzeźwe. W wyniku zdarzenia nikt nie odniósł poważnych obrażeń.

Funkcjonariusze apelują o rozwagę i przypominają, że prowadzenie pojazdu bez wymaganych uprawnień stanowi poważne naruszenie przepisów i stwarza zagrożenie dla wszystkich uczestników ruchu drogowego.

Magdalena Kołcoń

Szokująca jazda rowerzysty. Alkohol, brak opony i łamanie przepisów

Fot.Policja Mazowiecka

Policjanci zauważyli rowerzystę jadącego pod prąd, co już samo w sobie stanowiło poważne zagrożenie

W poniedziałek, 4 maja w miejscowości Jawory Stare funkcjonariusze ostrołęckiej drogówki, zauważyli rowerzystę jadącego pod prąd, co już samo w sobie stanowiło poważne zagrożenie.

W trakcie interwencji okazało się, że stan techniczny jego roweru był bardzo zły – przednie koło nie miało opony, a mężczyzna poruszał się praktycznie na samej feldze. Sposób jazdy wskazywał również, że może znajdować się pod wpływem alkoholu.

Badanie trzeźwości potwierdziło przypuszczenia funkcjonariuszy – rowerzysta miał blisko 0,5 promila alkoholu w organizmie. W związku z popełnionymi wykroczeniami został ukarany mandatami: 1000 zł za jazdę po alkoholu oraz dodatkowymi karami za poruszanie się niewłaściwą stroną jezdni i za zły stan techniczny roweru.

Magdalena Kołcoń

GAR

eprasa.pl b62b91f49a

Zderzenie karetki z autem na skrzyżowaniu w Siedlcach. Mamy więcej informacji

Na skrzyżowaniu ulic Armii Krajowej i 3 Maja w Siedlcach doszło do zdarzenia drogowego z udziałem samochodu osobowego i karetki pogotowia.

Jak informuje rzecznik prasowy Komendy Powiatowej Policji w Siedlcach, komisarz Ewelina Radomyska, kierujący samochodem osobowym, niespełna siedemdziesięciotrzyletni mężczyzna pochodzący z Siedlec, wjechał na skrzyżowanie na zielonym świetle. W tym samym czasie przez skrzyżowanie przejeżdżała karetka pogotowia ratunkowego, która poruszała się na sygnałach uprzywilejowania.

Według ustaleń policji kierujący karetką 25-letni mężczyzna, nie zachował szczególnej ostrożności podczas przejazdu przez skrzyżowanie, co doprowadziło do zderzenia obu pojazdów.

W wyniku zdarzenia nikt nie odniósł obrażeń.

Magdalena Kołcoń

Fot.Czytelnik

Według ustaleń policji kierujący karetką 25-letni mężczyzna, nie zachował szczególnej ostrożności podczas przejazdu przez skrzyżowanie, co doprowadziło do zderzenia obu pojazdów

Nastolatka podróżowała na dachu pociągu

Jak podaje tvn24, 18-letnia kobieta znajdowała się na dachu pociągu Kolei Mazowieckich, a po jej zauważeniu doszło do upadku na ziemię. Została ranna i trafiła do szpitala.

Do zdarzenia doszło 4 maja w Parzniewie w powiecie pruszkowskim, gdzie 18-letnia kobieta znajdowała się na dachu pociągu Kolei Mazowieckich relacji Skierniewice – Warszawa Wschodnia, po czym spadła na ziemię i została ranna, jak podaje tvn24.

Jak podaje tvn24, według relacji Kolei Mazowieckich, młoda kobieta została zauważona na dachu składu przez kierowniczkę pociągu, która poinformowała maszynistę, w efekcie czego skład został zatrzymany przed semaforami stacji Pruszków, a chwilę później inny maszynista miał dostrzec leżącą już na międzytorzu osobę i zawiadomić służby.

Jak podaje tvn24, na miejsce skierowano policję, straż pożarną oraz zespół ratownictwa medycznego, a funkcjonariusze potwierdzili, że poszkodowana to 18-letnia kobieta, która została przetransportowana do szpitala i nie została jeszcze przesłuchana.

Jak podaje tvn24, policja prowadzi czynności wyjaśniające dotyczące okoliczności, w jakich kobieta znalazła się na dachu pociągu, przy czym wstępnie ustalono, że w chwili zdarzenia była ona pod wpływem alkoholu.

Jak podaje tvn24, według informacji cytowanych przez portal Miejski Reporter, 18-latka miała przebywać na dachu pociągu w grupie innych osób, które jednak oddaliły się z miejsca przed przyjazdem służb.

Magdalena Kołcoń

Ukradł z kościoła skarbonę z datkami i intencjami wiernych

Policjanci z Teresina i Sochaczewa szybko zatrzymali mężczyznę podejrzanego o kradzież kościelnej skarbony. Do zdarzenia doszło kilka dni temu na terenie powiatu sochaczewskiego, gdzie nieznany sprawca wyniósł drewnianą skarbonę z datkami wiernych.

Funkcjonariusz po otrzymaniu zgłoszenia podjął działania mające na celu ustalenie sprawcy. Nagranie z monitoringu pokazało, jak mężczyzna najpierw przebywa w pobliżu bocznego ołtarza, przygląda się wyposażeniu świątyni, a następnie zabiera skarbonę i opuszcza kościół.

Fot.Policja Mazowiecka

Nagranie z monitoringu pokazało, jak mężczyzna najpierw przebywa w pobliżu bocznego ołtarza, przygląda się wyposażeniu świątyni, a następnie zabiera skarbonę i opuszcza kościół

Policjant ustalił, że sprawcą jest 49-letni mieszkaniec powiatu sochaczewskiego. Został on zatrzymany, a badanie wykazało, że miał ponad 2 promile alkoholu w organizmie. Po wytrzeźwieniu wykonano z nim czynności procesowe, podczas których wskazał miejsce, gdzie wyrzucił skradzioną skarbonę. W jej wnętrzu znajdowały się jedynie drobne pieniądze oraz zapisane intencje wiernych.

W Komendzie Powiatowej Policji w Sochaczewie mężczyzna usłyszał zarzut kradzieży z włamaniem. Przyznał się do popełnionego czynu. Grozi mu kara do 10 lat pozbawienia wolności.

Magdalena Kołcoń

Niebezpieczna jazda zakończona zatrzymaniem. Policjant po służbie ruszył do akcji

Fot.Policja Mazowiecka

Pojazd miał uszkodzony przedni zderzak, a na prawym przednim kole brakowało opony. Policjant zatrzymał kierowcę i wezwał patrol

Funkcjonariusz z Oddziału Prewencji Policji w Radomiu, będący po służbie, zatrzymał poszukiwanego mężczyznę oraz ugasił pożar trawy, do którego doszło od iskier wydobywających się z uszkodzonego samochodu. Do zdarzenia doszło 5 maja w miejscowości Polany w gminie Wierzbica.

Policjant zauważył przejeżdżający uszkodzony pojazd, spod którego wydobywały się iskry. W wyniku tego zapaliła się trawa na poboczu drogi. Funkcjonariusz natychmiast podjął interwencję – ugasił ogień, a następnie podjechał do samochodu, który zatrzymał się kilkadziesiąt metrów dalej.

Kierujący Fordem zachowywał się agresywnie i nie potrafił logicznie wyjaśnić sytuacji. Od mężczyzny wyczuwalna była woń alkoholu. Pojazd miał uszkodzony przedni zderzak, a na prawym przednim kole brakowało opony. Policjant zatrzymał kierowcę i wezwał patrol.

Przybyli na miejsce funkcjonariusze z Posterunku Policji w Wierzbicy ustalili, że 47-letni mieszkaniec Radomia był poszukiwany listem gończym przez Sąd Rejonowy w Radomiu do odbycia kary ośmiu miesięcy pozbawienia wolności. Mężczyzna posiadał również dożywotni zakaz prowadzenia pojazdów mechanicznych.

Dodatkowo okazało się, że samochód nie miał aktualnych badań technicznych ani obowiązkowego ubezpieczenia OC. Od zatrzymanego pobrano krew do badań na obecność alkoholu i innych substancji zabronionych. Po wytrzeźwieniu został przewieziony do zakładu karnego.

Magdalena Kołcoń

Telefon, który kosztował ją 15 tysięcy złotych. Kolejne oszustwo w Siedlcach

W Siedlcach doszło do kolejnego przypadku oszustwa telefonicznego metodą „na pracownika banku". 65-letnia mieszkanka miasta straciła blisko 15 tysięcy złotych po tym, jak uwierzyła w historię przedstawioną przez oszustów podszywających się pod pracowników instytucji finansowej.

Z relacji wynika, że kobieta odebrała telefon od mężczyzny, który poinformował ją o rzekomym wniosku kredytowym złożonym na jej dane w nieznanym jej banku. Seniorka zaprzeczyła, aby składała taki wniosek. Po chwili rozmowa została przerwana, a następnie skontaktował się z nią kolejny mężczyzna, tym razem podający się za pracownika banku, w którym faktycznie posiadała konto.

Oszust przekazał kobiecie informacje o rzekomym włamaniu na jej konto oraz próbie wyłudzenia kredytu przez nieuczciwego pracownika banku. Aby uwiarygodnić swoją historię, przesłał jej fałszywą „wizytówkę". W trakcie rozmowy wywierał presję i wzbudzał poczucie zagrożenia, przekonując, że jedynym sposobem na ochronę oszczędności jest wykonanie jego poleceń.

Kobieta, działając zgodnie z instrukcjami rozmówcy, przelała środki na inne własne konto, a następnie wypłaciła gotówkę z bankomatu i dokonała dwóch przelewów ekspresowych w placówce pocztowej. Łącznie przekazała oszustom 14 600 złotych, ponosząc dodatkowo koszty związane z realizacją przelewów.

Po zakończeniu kontaktu miała oczekiwać dalszych instrukcji dotyczących „odzyskania pieniędzy". Gdy kontakt z rozmówcą stał się niemożliwy, zorientowała się, że padła ofiarą oszustwa.

Magdalena Kołcoń

GAR

eprasa.pl b62b91f49a

Tradycja, muzyka i wielkie serca. Kozice pokazały, jak pomagać razem

Fot.LUG Trojanów

Wydarzenie zgromadziło mieszkańców oraz gości, tworząc atmosferę prawdziwego lokalnego święta

Fot.LUG Trojanów

Już od godziny 13 wydarzenie rozpoczął koncert orkiestry, który wprowadził uczestników w świąteczny nastrój

Fot.LUG Trojanów

Muzyka, uśmiechy i wspólne świętowanie – tak w skrócie można podsumować Majowe Spotkanie z Tradycją i Sercem Mazowsza, które odbyło się w Kozicach. Wydarzenie zgromadziło mieszkańców oraz gości, tworząc atmosferę prawdziwego lokalnego święta.

Majowe Spotkanie z Tradycją i Sercem Mazowsza w Kozicach przyciągnęło mieszkańców gminy Trojanów i gości z okolic. Już od godziny 13 wydarzenie rozpoczął koncert orkiestry, który wprowadził uczestników w świąteczny nastrój. W kolejnych godzinach scena należała do artystów prezentujących pieśni i wiersze mazowieckie, a także do kapeli ludowej, która porwała publiczność do wspólnej zabawy.

Wieczorem przyszedł czas na koncerty – wystąpili m.in. Energy Girls, Konstanty Drążek oraz zespół Milano, zapewniając energiczne zakończenie dnia.

Wspólna praca wielu osóbOrganizacja wydarzenia była możliwa dzięki zaangażowaniu wielu osób i instytucji. Szczególne podziękowania skierowano do Koła Gospodyń Wiejskich „Koziczanki", które przygotowało całe wydarzenie, dbając o każdy szczegół.

Wśród osób wspierających inicjatywę znaleźli się także przedstawiciele samorządu województwa, w tym marszałek Adam Struzik oraz członek zarządu Janina Ewa Orzełowska.

Nie zabrakło również strażaków, którzy czuwali nad bezpieczeństwem uczestników, a także artystów i wolontariuszy, bez których wydarzenie nie miałoby takiego charakteru.

Tradycja, wspólnota i pomocMajowe Spotkanie w Kozicach było nie tylko okazją do dobrej zabawy, ale także do budowania lokalnej wspólnoty. Organizatorzy podkreślają, że to właśnie obecność mieszkańców i ich zaangażowanie tworzą siłę takich inicjatyw.

Nie zabrakło również atrakcji dla najmłodszych – dzieci mogły korzystać z animacji, zabaw i malowania twarzy. Dużym zainteresowaniem cieszyły się stoiska przygotowane przez Koła Gospodyń Wiejskich, gdzie można było spróbować regionalnych potraw, słodkości i podziwiać rękodzieło.

Wydarzenie miało także wymiar społeczny – uczestnicy mogli włączyć się w działania o charakterze pomocowym, wspierając szczytny cel. Podczas imprezy prowadzona była zbiórka na zakup wózka dla małej Izabelki. Odbyła się również licytacja charytatywna oraz wspólne tworzenie „Kartek Mocy" – symbolicznych gestów wsparcia i dobrej energii. To właśnie ten aspekt nadał wydarzeniu szczególny wymiar. Pokazał, że lokalna społeczność potrafi nie tylko wspólnie świętować, ale także jednoczyć się wokół ważnych spraw i pomagać tym, którzy najbardziej tego potrzebują.

ok

Odkryj historię swojej rodziny. Wyjątkowe spotkanie genealogiczne w Garwolinie

Miejsko-Powiatowa Biblioteka Publiczna w Garwolinie zaprasza mieszkańców na niezwykłe spotkanie poświęcone genealogii – dziedzinie, która pozwala odkrywać rodzinne korzenie i poznawać historie przodków.

Wydarzenie odbędzie się 22 maja (piątek) o godzinie 17 w siedzibie biblioteki. Gościem spotkania będzie Izabela Koba-Mierzejewska – dziennikarka, polonistka oraz autorka warsztatów genealogicznych i literackich.

Podczas spotkania uczestnicy dowiedzą się, jak rozpocząć poszukiwania swoich przodków, gdzie szukać informacji o rodzinie oraz w jaki sposób stworzyć własne drzewo genealogiczne. To propozycja zarówno dla osób, które dopiero zaczynają swoją przygodę z genealogią, jak i tych, którzy chcą uporządkować lub poszerzyć już posiadaną wiedzę.

Organizatorzy podkreślają, że będzie to nie tylko spotkanie edukacyjne, ale także inspirująca podróż w przeszłość, pozwalająca spojrzeć na historię własnej rodziny z nowej perspektywy.

Udział w wydarzeniu jest bezpłatny, jednak obowiązują wcześniejsze zapisy – można ich dokonać osobiście w bibliotece lub telefonicznie pod numerem 25 682 24 21.

ok

GAR

eprasa.pl b62b91f49a

10 NAJPOPULARNIEJSZYCH STACJI

TELE PANORAMA

Program telewizyjny 13.05.-19.05.2026

KOMEDIODRAMAT SOBOTA TVN 19:45

Nietykalni

Philippe jest milionerem, który na skutek wypadku stał się całkowicie sparaliżowany. Postanawia zatrudnić opiekuna, który pomoże mu w codziennych czynnościach. Po wielu przesłuchaniach i rozmowach rekrutacyjnych trafia do niego Driss, który niedawno opuścił więzienie. Nie zależy mu na pracy, mimo że jego rodzina potrzebuje finansowej pomocy. Chłopak wciąż nie potrafi oprzeć się pokusie i kradnie rzeczy, które łatwo można sprzedać i zdobyć pieniądze. Driss chcąc zdobyć status bezrobotnego, przyjeżdża do Philippa, aby uzyskać kolejny podpis pod pismem, że starał się otrzymać pracę, ale się do niej nie nadawał. Milioner dostrzega w nim zabawnego chłopaka i postanawia dać mu szansę, ale nie informuje o tym Drissa i prosi go o przybycie następnego dnia rano. Chłopak stawia się punktualnie i dopiero wtedy dowiaduje się o zamiarach Phillippa. Milioner daje mu czas do namysłu i oferuje miesiąc okresu próbnego. Driss postanawia wykorzystać szansę i podejmuje staż. Chłopak musi wdrożyć się w całą rutynę i nauczyć postępować w różnych sytuacjach. Praca nie należy do lekkich i przyjemnych, ale można wszystko ogarnąć. Czy Driss sobie poradzi i czy mężczyźni się dogadają?

KOMEDIA PIĄTEK TVN 20:00

100 dni do matury

Kapsel (Bartosz Laskowski) to imprezowicz z klasy maturalnej, dla którego znacznie ważniejsza niż egzamin dojrzałości jest paczka bliskich znajomych. Gdy dociera do niego, że zakończenie liceum oznacza również rozpad jego ekipy, postanawia pokrzyżować wszystkim studenckie plany i podarować jeszcze jeden rok wspólnej beztroski. Aby ocalić przyjaciół od trudów wkraczania w dorosłość, zamierza włamać się do innowacyjnego systemu Ministerstwa Edukacji i zmienić wyniki matur. Do brawurowej akcji angażuje grupę licealistów z najmniejszymi szansami na zdanie matury oraz... dawno niewidzianego, pełnego kontrowersyjnych życiowych mądrości dziadka (Jacek Koman). Czy genialny plan Kapsla się powiedzie? Czy chłopakowi uda się zmienić bieg wydarzeń i zatrzymać przyjaciół przy sobie? W filmie oprócz Bartosza Laskowskiego, zagrała cała plejada aktorów młodego pokolenia: Pola Sieczko, Bartosz Kubicki, Kinga Banaś, Patryk Baran i Hanna Puchalska. W rolę dyrektora liceum wcielił się Piotr Głowacki.

DRAMAT OBYCZAJOWY PIĄTEK TVP 1 22:35

Żeby nie było śladów

Polska, 1983 roku. W kraju wciąż obowiązuje, mimo zawieszenia, wprowadzony przez komunistyczne władze stan wojenny, mający na celu zduszenie solidarnościowej opozycji. 12 maja Grzegorz Przemyk, syn opozycyjnej poetki Barbary Sadowskiej, zostaje zatrzymany i ciężko pobity przez patrol milicyjny. Przemyk umiera po dwóch dniach agonii. Jedynym świadkiem śmiertelnego pobicia jest jeden z kolegów Grzegorza, Jurek Popiel, który decyduje się walczyć o sprawiedliwość i złożyć obciążające milicjantów zeznania. Początkowo aparat państwowy, w tym Ministerstwo Spraw Wewnętrznych, bagatelizuje sprawę. Jednak gdy ponad 20 tysięcy ludzi przemaszeruje przez ulice Warszawy za trumną Przemyka, władza decyduje się użyć wszelkich narzędzi przeciwko świadkowi i matce zmarłego, aby ich skompromitować i zapobiec złożeniu przez Jurka zeznań w sądzie. Rozpoczyna się, nadzorowana osobiście przez gen. Czesława Kiszczaka, operacja, której głównym celem jest powstrzymanie Jurka przed ujawnieniem prawdy.

DRAMAT NIEDZIELA TVP KULTURA 20:00

Zaklinacz deszczu

Rudy Baylor, świeżo upieczony prawnik, mierzy się z potężnym towarzystwem ubezpieczeniowym, które nie chce pokryć kosztów leczenia chłopca chorego na białaczkę. Sprawa trafia do sądu. Wtedy towarzystwo oferuje wartą 75 tys. dolarów ugodę. Intuicja Rudy'ego podpowiada mu jednak, aby się na to nie godzić, bo wpadł na trop afery.

FILM BIOGRAFICZNY WTOREK TVP 2 23:25

Ikar. Legenda Mietka Kosza

Bohater filmu, Mietek Kosz, jest niewidomym wirtuozem fortepianu. Był wielkim artystą, mimo przeciwności losu. Choć uznano go za geniusza, kariera nie przyniosła mu szczęścia. Film oparty na biografii tragicznie zmarłego w wieku 29 lat pianisty.

PIĄTEK 15 Maja

TVP 1

7.00 Msza święta na Jasnej Górze **7.30** Agape blisko Ciebie **8.00** Serwis Info **8.20** Zaraz wracam (131) **8.45** Ranczo (30) **9.45** Komisarz Alex (39): Krwistoczerwone róże **10.40** Ojciec Mateusz (143): Gorące rytmy **11.30** Okrasa łamie przepisy **12.00** Serwis Info **12.10** Agrobiznes **12.40** Magazyn rolniczy **12.55** Włochy – ostatnie dzikie zakątki (6) **14.00** Złoty chłopak (291)

15.00 Serwis Info – magazyn
15.15 Reporterzy – magazyn
15.35 Gra słów. Krzyżówka
16.05 Dziedzictwo (919)
17.00 Teleexpress
17.25 Jaka to melodia?
17.55 Klan (4716)
18.20 Zaraz wracam (132)
18.55 Akacjowa 38 (869)
19.30 19.30
19.55 Pytanie dnia
20.30 Powrót (4)
– dramat Polska 2021
Zoja coraz mocniej wierzy, że jej ojciec wciąż żyje. Iza i Jan próbują zrozumieć, co ich łączy. Agata odkrywa pikantny sekret Malwiny. Jan odwiedza cmentarz.
21.30 Sekielski wieczorową porą
22.35 Żeby nie było śladów
★★★★ – dramat obyczaj. Polska/Czechy/Francja 2021
Reż. Jan P. Matuszyński, wyk. Tomasz Ziętek, Sandra Korzeniak, Jacek Braciak
1.15 Wojna zastępcza (11): Parowozownia
2.05 Afera Thomasa Crowna
★★★★ – film kryminalny USA 1999
3.55 Sekielski wieczorową porą
4.55 Wykrywacz kłamstw

TVP 2

5.30 M jak miłość (1756) **6.20** Anna Dymna – spotkajmy się **6.55** Barwy szczęścia (3380) **7.30** Pytanie na śniadanie **11.40** Operacja zdrowie – magazyn **12.15** Andrzej Wajda – Notatki **12.30** Koło fortuny **13.15** Panna młoda (96) – serial obyczajowy Turcja 2024 **14.05** Va banque – teleturniej **14.35** Na sygnale (903): Co robisz, Janku? – serial obyczajowy Polska 2026

15.05 La Promesa – pałac tajemnic (391)
16.00 Koło fortuny – teleturniej
16.35 Familiada – teleturniej
17.20 Panna młoda (97)
– serial obyczajowy Turcja
18.15 Va banque – teleturniej
18.50 Jeden z dziesięciu
19.25 Barwy szczęścia (3380)
– serial Polska 2026
19.55 Domowe patenty – felieton
20.05 Barwy szczęścia (3381)
– serial Polska 2026
20.45 Kocham Cię, Polsko!
– quiz wiedzy o Polsce
22.20 Postaw na milion
23.15 To jest grane
23.45 Gorąca linia
★★★ – thriller USA 2022
Reż. Romuald Boulanger, wyk. Mel Gibson, William Moseley, Alia Seror-O'Neill
Elvis prowadzi audycję na żywo. Podczas programu dzwoni do studia osoba, która porwała rodzinę dziennikarza. Porywacz grozi wysadzeniem stacji.
1.35 Jesień w Nowym Jorku
★★★ – komedia romantyczna USA/Kanada 2022
3.00 Akacjowa 38 – serial obyczajowy Hiszpania

Polsat

5.25 Telezakupy TV Okazje – progr. promocyjno-reklamowy **6.00** Nowy dzień – magazyn informacyjny **8.00** Halo tu Polsat – program informacyjno-publicystyczny **11.30** Gliniarze (778-780): Okup / Milioner / Szpitalny proceder – serial fabularno-dokumentalny Polska 2023 **14.40** Dlaczego ja? (1568): Studentka – serial fabularno-dokumentalny Polska 2026

15.50 Wydarzenia
16.15 Pogoda
16.20 Interwencja – magazyn
16.30 Na ratunek 112 (1165)
Marcin jest prawnikiem. Choć zawodowo wiele osiągnął, to czuje się samotny. Pewnego dnia w jego biurze zjawia się 10-letni chłopiec. Spotkanie z jego matką odmienia życie Marcina.
17.00 Gliniarze (1205) – serial fab.-dokum. Polska 2026
18.00 Pierwsza miłość (4217)
– serial Polska 2026
18.50 Wydarzenia
19.20 Gość „Wydarzeń"
20.00 Must Be The Music
23.15 Pitbull. Niebezpieczne
★★★ **kobiety** – film sensacyjny Polska 2016
Reż. Patryk Vega, wyk. Alicja Bachleda-Curuś, Maja Ostaszewska, Joanna Kulig
Zuza i Jadźka zaczynają pracę w wydziale zabójstw. Muszą się zmierzyć z wieloma wyzwaniami. Nowicjuszkom pomogą doświadczeni funkcjonariusze, Gebels i Majami.
2.10 Nasz nowy dom
4.55 Disco gramy!

TVN

5.05 Jak to jest zrobione? **5.40** Uwaga! **5.55** Ukryta prawda (1638) **6.50** Kuchenne rewolucje: Warszawa – Bar Alpejski **7.45** Dzień Dobry TVN – program informacyjno-publicystyczny **11.25** Kuchenne rewolucje: Restauracja „Zapiecek", Lublin / Zajazd „Dwa Koguty", Przędzel **13.40** Ukryta prawda (1605-1606, 1686) – serial fabularno-dokumentalny Polska 2024

16.50 Szpital św. Anny (129)
17.55 Detektywi (323)
Katarzyna i Paweł śledzą mężczyznę, którego żona podejrzewa o hazard. Detektywi są świadkami, jak mężczyzna atakuje córkę byłego lichwiarza.
19.00 Fakty
19.50 Uwaga! – magazyn
20.00 100 dni do matury
★★ – komedia Polska 2025
Reż. Mikołaj Piszczan, wyk. Bartosz Laskowski, Jacek Koman, Małgorzata Foremniak
22.20 Pełzająca śmierć
★★★ – horror USA 2019
Reż. Alexandre Aja, wyk. Kaya Scodelario, Barry Pepper, Morfydd Clark
Młoda kobieta próbuje uratować ukochanego ojca podczas potężnego huraganu. Uwięzieni ludzie muszą stawić czoła nie tylko powodzi, ale też aligatorom.
0.10 Smętarz dla zwierzaków
★★★ – horror USA/Kanada 2019
2.25 Kuba Wojewódzki
3.40 Uwaga! – magazyn
3.55 CSI: Kryminalne zagadki Las Vegas (4)

TVN 7

8.45 Ukryta prawda (1297, 1364, 1365) **11.55** W-11 Wydział Śledczy (978-980) **14.00** Detektywi (83) **15.00** Szpital św. Anny (119) **16.00** Sędzia Anna Maria Wesołowska (4, 5) **18.00** Sekrety życia (19) **19.00** Ukryta prawda (1490) **20.00** ★★★★ Praktykant – komedia USA 2015, reż. Nancy Meyers, Nensi Mejers, wyk. Robert De Niro, Rene Russo **22.35** Królowa przetrwania (11) **23.55** ★★★ Stowarzyszenie wędrujących dżinsów II – komedia USA 2008 **2.30** Hotel Paradise (44) **3.25** SOS. Ekipy w akcji (49) **4.15** Fachowcy (6)

TVP Kultura

11.05 ★★★ Wenecja – film obycz. Polska 2010 **13.10** Paul Newman – niespokojny duch **14.40** ★★★ Ostatnia walka Apacza – western USA 1954 **16.15** Maria Czubaszek – Z blondynką w tle **17.00** Czego zazdroszczę, czego nie potrafię – Maria Czubaszek **18.05** Tygodnik kulturalny **18.55** Dzień, w którym umarła gwiazda rocka **19.30** Video Killed the Radio Star **20.10** ★★★ Szarlatan – film biograf. Czechy/Irl./Polska/Słowacja 2020 **22.25** ★★★★★ Człowiek z marmuru – dramat Polska 1976

TVP Sport

7.30 Podsumowanie Pucharu Anglii: Ćwierćfinały **9.45** Piłka nożna: 1. półfinał: Manchester City – Southampton FC; 2. półfinał: Chelsea FC – Leeds United **13.55** Koszykówka: NBA: 2. runda **16.00** 75. urodziny Dariusza Szpakowskiego **17.00** (L) Boks: WKB Rushh Kielce – Pomorzanin Boxing Toruń **20.00** Studio **20.25** (L) Piłka nożna: Betclic 1. Liga: Polonia Warszawa – Wisła Kraków **23.00** Sportowy wieczór **23.35** Podsumowanie Pucharu Anglii: Półfinały **1.05** (L) Hokej na lodzie: NHL

TV 4

6.00 Strażnik Teksasu (7, 8) **7.55** Bogaty dom – biedny dom (112) **8.55** Policjantki i policjanci (432, 433) **10.55** Na ratunek 112 (11166, 465) **11.55** Dlaczego ja? (1519, 1520) **13.55** Trudne sprawy (1094-1096) **16.55** Łowcy skarbów. Kto da więcej (527) **18.00** Policjantki i policjanci (1424, 1425) **20.00** ★★★ Aniołki Charliego – film sens. USA/Niemcy 2000, reż. Joseph McGinty Nichol, wyk. Cameron Diaz, Drew Barrymore **22.05** Gwiazdy kabaretu (178, 176) **0.05** STOP Drogówka (371) **1.05** Love Island. Wyspa miłości (42) **2.15** Interwencja (5897)

TV Trwam

11.35 Artystyczna dusza **12.20** Głos serca (120) **13.05** Cichy bohater z Puszczy Białowieskiej **13.30** Msza święta z Jasnej Góry **14.30** Drzwi do lasu **15.00** Modlitwa w Godzinie Miłosierdzia **15.20** Mocni w wierze **16.10** Natura obiektywnie **16.35** Nadzieja **17.00** Pastuszkowie z Fatimy **17.30** Łączy nas historia **18.15** Westerplatte młodych **19.00** Warto zauważyć... **19.30** Brat Franciszek **20.00** Informacje **20.20** Różaniec **21.00** Apel Jasnogórski **21.40** Polski punkt widzenia

TV Puls

8.00 Kobra – oddział specjalny (5, 6) **10.00** Triumf miłości (149, 150) **12.00** Nie igraj z aniołem (75) **13.00** Wspaniałe stulecie (9) **14.00** Dzielnica strachu (472) **15.00** Lombard. Życie pod zastaw (712, 713) **17.00** Dzielnica strachu (473) **18.00** Lombard. Życie pod zastaw (1003, 1004) **20.00** ★★ Krwawa pogoń – film sens. USA/Malta 2024 **22.00** ★★★★ Jeden gniewny człowiek – thriller W. Bryt./USA 2021 **0.15** ★★★ Pitbull. Nowe porządki – film sens. Polska 2016 **3.00** Lombard. Życie pod zastaw (999)

★★★★★ koniecznie ★★★★ zdecydowanie tak ★★★ możesz ★★ nie musisz ★ zdecydowanie nie (L) na żywo

DVB-T stacje dostępne w naziemnej telewizji cyfrowej

GAR

eprasa.pl b62b91f49a

SOBOTA 16 Maja

TVP 1

7.00 Msza święta na Jasnej Górze **7.40** Rok w ogrodzie **8.05** Rok w ogrodzie extra **8.20** Pełnosprawni **8.55** Ranczo (31): Radio interaktywne **10.00** Komisarz Alex (40): Zemsta **10.55** Ojciec Mateusz (144): Poker **11.55** ★★★ Łowcy skalpów – western USA 1968 **13.50** Alicja. To dopiero początek **14.15** Domowe patenty **14.25** Okrasa łamie przepisy: Wspomnienia i wędzony kurczak

15.00 Sanatorium miłości
16.05 Dziedzictwo (920)
Nana bierze udział w sesji zdjęciowej. Poyraz, nieufny wobec ludzi z agencji, próbuje ją chronić, co szybko prowadzi do napięć na planie. Relacja Aynur i Sinana staje się coraz bliższa.
17.00 Teleexpress
17.35 Omnibus – szybcy i mądrzy – teleturniej
18.35 Jaka to melodia?
19.30 19.30
19.55 Pytanie dnia
20.10 Komisarz Alex (318) – serial krym. Polska 2025
21.00 Konkurs Piosenki Eurowizji – Wiedeń 2026: Finał – program muzyczny
1.05 Zemsta
★★★ – komedia Polska 2002
Reż. Andrzej Wajda, wyk. Roman Polański, Janusz Gajos, Andrzej Seweryn
W starym zamku mieszkają po sąsiedzku szlachcice: cześnik Raptusiewicz i rejent Milczek, którzy uprzykrzają sobie życie. Jednak ich dorosłe dzieci chcą się pobrać.
2.50 Jaka to melodia?

TVP 2

5.10 Barwy szczęścia (3377, 3378) **6.25** M jak miłość (1932) – serial Polska 2026 **7.30** Pytanie na śniadanie – program informacyjno-publicystyczny **11.30** Górna półka smaku **12.10** W poszukiwaniu dobrego filmu **12.40** Kolekcja (7): Teresa Rudowicz **13.05** Panna młoda (97) – serial obyczajowy Turcja 2024 **14.00** Familiada **14.35** Koło fortuny – teleturniej

15.15 Szansa na sukces. Opole 2026: Halina Mlynkova
16.20 Na dobre i na złe (993)
17.20 Panna młoda (98)
18.15 Va banque – teleturniej
18.50 Słowo na niedzielę
19.00 Informacje kulturalne
19.25 Rodzinka.pl (315-opis**, 316)**
Ludwik ma pretensje do Natalii. Maria ją pociesza. Tomek jest wdzięczny Pauli za pomoc. Jan z Beatą godzą się i odwiedzają Boskich, ale wieczór kończy się nerwowo. Nowy klient Ludwika zaskakuje Natalię.
20.30 Paryż może poczekać
★★★ – komedia romantyczna USA/Japonia/W. Bryt. 2016
Reż. Eleanor Coppola, wyk. Diane Lane, Arnaud Viard, Alec Baldwin
22.15 Wykapany ojciec
★★★ – komediodramat USA/Indie/Kanada 2013
Reż. Ken Scott, wyk. Vince Vaughn, Chris Pratt
0.05 Nic śmiesznego – komedio-
★★★★ dramat Polska 1995
1.45 Gorąca linia
★★★ – thriller USA 2022
3.30 Akacjowa 38

Polsat

5.40 Telezakupy TV Okazje **6.00** Nowy dzień – magazyn informacyjny **8.00** Halo tu Polsat – program informacyjno-publicystyczny **11.20** Ewa gotuje (572) – magazyn kulinarny **11.50** Nasz nowy dom (364) – reality show **13.05** ★★ Kopciuszek – musical USA/Wielka Brytania 2021, reż. Kay Cannon, wyk. Camila Cabello, Minnie Driver, Pierce Brosnan, Nicholas Galitzine

15.40 Shrek II
– film anim. USA 2004
Dub. Zbigniew Zamachowski, Jerzy Stuhr, Wojciech Malajkat
17.30 Awantura o kasę
18.50 Wydarzenia
19.15 Prezydenci i premierzy
19.55 Kabaret na żywo. Chyba Czesuafy
22.00 Bad Boys: Ride or Die
★★★ – film sens. USA 2024
Reż. Adil El Arbi, Bilall Fallah, wyk. Will Smith, Martin Lawrence, Vanessa Hudgens
Zmarły kapitan zostaje oskarżony o współpracę z kartelami. Mike i Marcus muszą oczyścić jego imię, ale zostają wrobieni w spisek i muszą walczyć z korupcją na szczytach władzy.
0.25 Wkręceni
★★★ – komedia Polska 2014
Reż. Piotr Wereśniak, wyk. Piotr Adamczyk, Bartosz Opania, Paweł Domagała
2.40 Świat według Kiepskich (567-569): Młoda kanapa / Strzygbusters / Córka marnotrawna – serial komediowy Polska 2020
4.40 Disco gramy!

TVN

5.00 Nauka jazdy **5.40** Uwaga! **5.55** Ukryta prawda (1693) **6.50** Pogromcy chaosu (2) – program rozrywkowy **7.45** Dzień Dobry TVN – program informacyjno-publicystyczny **11.20** Na Wspólnej (4209-4212) **13.20** Ciężarówką przez Malezję (3) – serial dok. **14.25** ★★★★ Gremliny rozrabiają – film sf USA 1984, reż. Joe Dante, wyk. Zach Galligan, Hoyt Axton, Phoebe Cates

16.40 Złoty kompas
★★★ – film przygodowy W. Bryt./USA 2007
Reż. Chris Weitz, wyk. Nicole Kidman, Daniel Craig, Dakota Blue Richards
Lyra mieszka w Oksfordzie, gdzie jej wuj jest wykładowcą. Spokojne życie zmienia się, kiedy jej przyjaciel Roger, zostaje porwany. Lyra wyrusza na poszukiwania chłopca.
19.00 Fakty
19.45 Nietykalni – komediodramat
★★★★ Francja 2011
Reż. Olivier Nakache, Eric Toledano, wyk. François Cluzet, Omar Sy, Anne Le Ny
22.10 8 rzeczy, których nie wiecie
★★ **o facetach** – komedia romantyczna Polska 2022
Reż. Sylwester Jakimow, wyk. Karolina Bruchnicka, Leszek Lichota, Maciej Zakościelny
0.05 Teściowie
★★★★ – komedia Polska 2021
1.45 Szpital św. Anny (91)
2.45 Uwaga! – magazyn
3.00 CSI: Kryminalne zagadki Las Vegas (5, 6): CSI w ogniu / Dziwolągi i kujony

TVN 7

6.05 Wiza na miłość: pierwsze spotkanie (10) **6.55** New Looney Tunes (3, 4) **7.40** ★★★ Batman Forever – film fantasy USA/W. Bryt. 1995 **10.15** Ukryta prawda (1356) **11.15** Mówię Wam (13) **12.35** Ukryta prawda (1687, 1357, 1358) **15.10** Detektywi (306, 307) **17.15** ★★★ Godzilla II: Król potworów – film sens. USA/Jap./Chiny 2019 **20.00** ★★★ Duch i Mrok – thriller USA/Niemcy 1996 **22.25** ★★★ Morderstwo w Białym Domu – film sens. USA 1997 **0.40** ★★★★ W sieci kłamstw – film sens. USA/W. Bryt. 2008, reż. Ridley Scott

TV 4

5.30 Telezakupy TV Okazje **6.00** Łowcy skarbów. Kto da więcej (177) – reality show **7.00** Galileo (1105, 1106) **9.05** #JesteśmyDlaDzieci (329) **9.30** Galileo (1107) **10.30** Mini Galileo (6) **10.35** Galileo (1194, 1195) **12.35** Mini Galileo (9) **12.55** ★ Ace Ventura junior – film przygodowy USA 2009, reż. David M. Evans, wyk. Josh Flitter, Emma Lockhart, Ann Cusack **14.55** Policjantki i policjanci (1411-1415) **20.00** Sprawiedliwi – wydział kryminalny (1028-1031) – serial krym. Polska 2026 **0.00** Gwiazdy kabaretu (177, 175): Kabaret „Rewers"

TVP Kultura

11.05 Droga (4) **12.10** XXXI Międzynarodowy Festiwal im. Krystyny Jamroz **13.20** Wydarzenie aktualne **13.50** Pierwsze kroki w Operze **15.15** ★★★★ Niedźwiadek – film przygod. Fr./USA 1988 **17.00** Tamte lata, tamte dni **17.40** ★★★ Ostatnia walka Apacza – western USA 1954 **19.20** Dzień z życia artysty **20.00** ★★★★ Jeźdźcy sprawiedliwości – film sens. Dania/Szwecja/Finlandia 2020 **22.05** Muzyka na dobry wieczór **23.25** ★★★ Szarlatan – film biograf. Czechy/Irl./Polska/Słow. 2020

TV Trwam

12.03 Informacje **12.20** Warto zauważyć... **12.50** Natura obiektywnie **13.30** Msza święta z Jasnej Góry **14.45** Jak wygrać małżeństwo? **15.00** Dzielna niewiasta **15.15** Mateczniki polskości **15.30** Wierzę w Boga **16.10** Historia PL **17.00** Z Parlamentu Europejskiego **17.30** Przełamując bariery **18.15** Rozmowy niedokończone **19.30** Manna z nieba **19.45** Modlitwa z telefonicznym udziałem dzieci **20.00** Informacje **20.20** Różaniec **21.00** Apel Jasnogórski **21.40** Polski punkt widzenia

TVP Sport

6.15 Piłka nożna: MŚ w Meksyku: Polacy na piłkarskich MŚ **8.15** Hokej na lodzie: NHL **9.05** Piłka nożna: Polonia Warszawa – Wisła Kraków **11.20** Studio **11.55** (L) Piłka nożna: ORLEN Puchar Polski kobiet: GKS Katowice – Czarni Sosnowiec **14.45** Studio **15.55** (L) Piłka nożna: Chelsea FC – Manchester City **18.50** Droga do mundialu **20.05** Studio **20.15** (L) Boks: Gala w Świętochłowicach **22.35** Studio **22.45** Sportowy wieczór **23.20** Piłka nożna: Chelsea FC – Manchester City **1.30** Paweł Brach **2.05** (L) Hokej: NHL

TV Puls

5.30 Dyżur (39) **6.00** Kobra – oddział specjalny (2-4) **9.00** Taki jest świat (20, 19) **10.00** Lombard. Życie pod zastaw (709-713, 1000-1004) **20.00** ★★ Demaskator – thriller USA/Australia/Chiny 2022, reż. Mark Williams, wyk. Liam Neeson **22.05** ★★★ Mechanik: Konfrontacja – film sens. USA/Fr./Bułg./Niemcy/Tajland. 2016, reż. Dennis Gansel, wyk. Jason Statham, Jessica Alba **0.05** ★★ Paradise City – thriller USA 2022, Chuck Russell, wyk. John Travolta, Bruce Willis **2.00** Taki jest świat (20)

★★★★★ koniecznie ★★★★ zdecydowanie tak ★★★ możesz ★★ nie musisz ★ zdecydowanie nie (L) na żywo

DVB-T stacje dostępne w naziemnej telewizji cyfrowej

NIEDZIELA 17 Maja

TVP 1

7.00 Msza św. w Krakowie Łagiewnikach **8.00** Tydzień **8.30** Życie po „Sanatorium miłości" **8.50** Alternatywy 4 (6) **9.55** Ojciec Mateusz (145) **10.55** Komisarz Alex (318) **11.55** Między ziemią a niebem **12.00** Regina Coeli **12.15** Między ziemią a niebem **12.45** Nowe życie **13.10** Planeta zmian – serial dok. **14.25** Dom (16): Przed miłością nie uciekniesz

16.05 Dziedzictwo (921)
17.00 Teleexpress
17.35 Daję słowo – Maciej Orłoś: Krzysztof Cugowski
18.40 Jaka to melodia?
19.30 19.30
19.55 Pytanie dnia
20.25 Wojna zastępcza (12)
Po wielu latach Sadowski podejmuje trudną decyzję o umieszczeniu Sylwii na oddziale zamkniętym, zachowując w tajemnicy fakt odnalezienia w Szwecji jej biologicznego syna.
21.25 Czy to przeznaczenie
★★★ – komedia rom. USA 2022
Reż. Marius Balchunas, wyk. Emma Roberts, Thomas Mann, Britt Robertson
Dwoje nieznajomych, którzy wierzą w miłość, chociaż jej nie doświadczyli. Zbieg okoliczności splata ich losy w sylwestrową noc.
23.15 Łowcy skalpów
★★★ – western USA 1968
Reż. Sydney Pollack
1.00 Żeby nie było śladów
★★★★ – dramat obyczaj. Polska/Czechy/Francja 2021
3.40 Jaka to melodia?

TVP 2

5.10 Barwy szczęścia (3380, 3381) – serial obycz. Polska 2026 **6.25** M jak miłość (1933) – serial Polska 2026 **7.30** Pytanie na śniadanie – program informacyjno-publicystyczny **11.20** Domowe patenty **11.25** Jak to się mówi, czyli Kasia u Bralczyka **12.00** Sanah na PGE Narodowym – koncert 2025 **14.00** Familiada – teleturniej **14.35** Koło fortuny – teleturniej

15.10 Szansa na sukces. Opole 2026: Raz, Dwa, Trzy
16.15 Tak to leciało!
17.15 Sandokan, książę piratów (8) – serial przygodowy
Sandokan, po zażyciu specyfiku od Brooke'a, wydaje się martwy, ale dochodzi do siebie w dżungli. Brooke daje mu okręt i broń, a Sandokan z piratami i Dajakami obala sułtana i uwalnia pracowników kopalni.
18.20 Pan Mama (55)
18.55 Kocham Cię, Polsko!
20.20 Postaw na milion
21.20 Kwiatki polskie duże
22.25 Krew za krew
★★★ – western USA 2006
Reż. David Von Ancken, wyk. Liam Neeson, Pierce Brosnan, Michael Wincott
Trzy lata od zakończenia wojny secesyjnej. Pułkownik armii konfederackiej, Morsman Carver, stoi na czele grupy, tropiącej kapitana Gideona.
0.20 Krucjata. Prawo serii (9)
1.10 Paryż może poczekać
★★★ – komedia romantyczna USA/Japonia/W. Bryt. 2016
2.45 Akacjowa 38

Polsat

5.25 Telezakupy TV Okazje – program reklamowy **6.00** Nowy dzień – magazyn **8.00** Halo tu Polsat – magazyn – program informacyjno-publicystyczny **11.50** Dawno dawno temu w Idolu – film animowany USA 2004, dub. Sławomir Orzechowski, Jarosław Boberek **12.05** Shrek II – film animowany USA 2004 **14.00** Wall-E – film animowany USA 2008

16.15 Nasz nowy dom (370)
17.30 Awantura o kasę (291)
18.50 Wydarzenia
19.35 Państwo w państwie
20.00 Gierek – film biograficzny
★★★ Polska 2021
Reż. Michał Węgrzyn, Heatcliff Janusz Iwanowski, wyk. Michał Koterski, Sebastian Stankiewicz, Antoni Pawlicki
23.10 Wydział zabójstw,
★★★ **Hollywood** – komedia sensacyjna USA 2003
Reż. Ron Shelton, wyk. Harrison Ford, Josh Hartnett, Lena Olin
Para detektywów wydaje się bardziej zaangażowana w prywatne sprawy niż w pracę w policji. Wkrótce zostają przydzieleni do sprawy zamordowania utalentowanego rapera.
1.50 Zabij mnie, kochanie
★★ – komedia Polska 2024
Reż. Filip Zylber, wyk. Weronika Książkiewicz, Mateusz Banasiuk, Agnieszka Więdłocha
4.00 Świat według Kiepskich (570): Rowerek
4.40 Disco gramy!

TVN

5.15 Kto was tak urządził? **5.40** Uwaga! **5.55** Ukryta prawda (1640) **6.50** Bez kompleksów (2) **7.45** Dzień Dobry TVN – program informacyjno-publicystyczny **11.30** Co za tydzień **12.10** Bitwa o gości (10) – reality show Polska **13.20** ★★★ Monte Carlo – komedia Węgry/USA 2011, reż. Thomas Bezucha, wyk. Selena Gomez, Leighton Meester, Katie Cassidy

15.40 100 dni do matury
★★ – komedia Polska 2025
Reż. Mikołaj Piszczan, wyk. Bartosz Laskowski, Jacek Koman, Małgorzata Foremniak
18.00 Kuchenne rewolucje: Poznań – Szagówka i majeranek – reality show
19.00 Fakty
19.45 Uwaga! – magazyn
20.00 Teściowie II
★★★ – komedia Polska 2023
Reż. Kalina Alabrudzińska, wyk. Maja Ostaszewska, Izabela Kuna, Adam Woronowicz
22.05 Mayday
★★★ – komedia Polska 2020
Reż. Sam Akina, wyk. Piotr Adamczyk, Adam Woronowicz, Anna Dereszowska
Janek prowadzi podwójne życie – z Basią mieszka w Warszawie, z Marysią dzieli podwarszawską posiadłość. Wszystko się układa, ale tylko do czasu.
0.20 G.I. Joe: Odwet – film
★★★ sensacyjny USA 2013
Reż. Jon M. Chu, wyk. Dwayne Johnson, Bruce Willis
2.40 Superwizjer
3.20 Szpital św. Anny (92)

TVN 7

6.15 Wiza na miłość: pierwsze spotkanie (11) **7.05** New Looney Tunes (6-8) **7.50** ★★★ W krzywym zwierciadle: Europejskie wakacje – komedia USA 1985 **9.50** Ukryta prawda (1685, 1359-1362) **14.25** Detektywi (308-310) **17.30** ★★★★ Praktykant – komedia USA 2015, reż. Nancy Meyers, Nensi Mejers, wyk. Robert De Niro **20.00** ★★★ Kong: Wyspa czaszki – film sf USA/Chiny 2017 **22.40** ★★★ Kolekcjoner – dramat USA 1997, reż. Gary Fleder, wyk. Morgan Freeman **0.55** ★★★ Nocny pościg – film sens. USA 2015, reż. Jaume Collet-Serra

TV 4

7.00 Kataklizmy, które wstrząsnęły światem (7, 8): Na lądzie, w powietrzu i na wodzie / Katastrofy przemysłowe **9.20** Galileo (1196, 1197) **11.20** Mini Galileo (18) **11.30** ★★★ Goście w Ameryce – kom. Fr./USA 2001, wyk. Jean Reno, Christina Applegate, Christian Clavier **13.25** ★★★ Aniołki Charliego – film sens. USA/Niemcy 2000, wyk. Cameron Diaz, Drew Barrymore **15.30** ★★★ Goście, goście 2 – komedia Fr. 1998, wyk. Jean Reno **17.55** Uroczysko (247-250) **20.00** Sprawiedliwi. Trójmiasto (145-148) **0.00** STOP Drogówka (347)

TVP Kultura

10.05 ★★★ Republika dzieci (3) – film przygod. Polska 2021 **11.05** Pan wzywał, Milordzie? (6) **12.05** Cannes od kulis **13.45** W poszukiwaniu dobrego filmu **14.25** ★★★★ Szarada – komedia sens. USA 1963 **16.30** Dobry tytuł **17.15** Studio Kultura – niedziela z... **18.10** ★★★ Kolejność uczuć – melodramat Polska 1993 **20.00** ★★★★ Zaklinacz deszczu – dramat USA 1997 **22.25** Kulturalni **23.20** Jamie Wyeth: artysta bezkompromisowy **0.15** Trzy samochody **0.30** Zasoby ludzkie

TV Trwam

11.45 Muzyczne chwile **12.00** Regina Coeli z Ojcem Świętym Leonem XIV **12.15** Papież Polak do rodaków **12.35** Dęby w Polsce **13.10** Teraz i w godzinę śmierci **15.00** Wieś to też Polska **16.10** Koncert życzeń **17.00** „Żyłem obok świętego". Jan Paweł II z bliska **17.30** Sól Ziemi **18.15** Rozmowy niedokończone **19.30** Baśniowy teatr lalek **20.00** Informacje **20.20** Różaniec **21.00** Apel Jasnogórski **22.00** Mocni Jego mocą **22.30** Muzyczne chwile **22.45** Jak wygrać małżeństwo? **23.00** Jak my to widzimy...

TVP Sport

6.10 Piłka nożna: Stal Rzeszów – Wieczysta Kraków **8.20** Mundial 2026: Legendy miejskie **8.55** Hokej na lodzie: NHL **10.00** Zawody siłaczy: Międzynarodowy Puchar Polski Strongman w Żmigrodzie **11.00** Futbol totalny **12.10** (L) Piłka nożna: Sandecja Nowy Sącz – Olimpia Grudziądz **14.25** (L) Piłka nożna: Miedź Legnica – Ruch Chorzów **17.25** (L) Piłka nożna: Lechia Gdańsk – Legia Warszawa **20.10** (L) Piłka nożna: Polonia Bytom – Śląsk Wrocław **22.15** Sportowy wieczór **22.55** (L) Koszykówka: NBA **0.15** NBA Action

TV Puls

7.35 Don Matteo: Boski detektyw (5, 6) **9.45** Zaklinaczka duchów (53, 54) **11.45** ★★★★ Naga broń 2 i 1/2: Kto obroni prezydenta? – komedia USA 1991 **13.40** ★★★ Johnny English: reaktywacja – komedia W. Bryt./USA/Fr. 2011 **15.50** ★★★ Córka prezydenta – kom. rom. USA 2004 **17.55** ★★★ Powiedz tak – komedia rom. USA/Niemcy 2001 **20.00** ★★★ Ultimatum – film sens. USA/Fr./Niemcy/Irl. 2023 **21.55** ★★★★ Iluzja – thriller USA/Fr. 2013 **0.10** ★★★ Bandyta – thriller Kan. 2022

★★★★★ koniecznie ★★★★ zdecydowanie tak ★★★ możesz ★★ nie musisz ★ zdecydowanie nie (L) na żywo

DVB-T stacje dostępne w naziemnej telewizji cyfrowej

GAR

eprasa.pl b62b91f49a

PONIEDZIAŁEK 18 Maja

TVP 1

7.00 Msza święta na Jasnej Górze **7.30** Studio Raban **8.00** Serwis Info **8.20** Zaraz wracam (132) **9.00** Ranczo (32): Wielkie odkrycie **10.00** Komisarz Alex (41): Niebezpieczne związki **11.00** Ojciec Mateusz (146): Wesele **12.00** Serwis Info **12.10** Agrobiznes **12.35** Rok w ogrodzie extra **12.50** Planeta zmian (1) – serial dokument. **14.00** Złoty chłopak (292)

15.00 Serwis Info – magazyn
15.15 Reporterzy – magazyn
15.35 Gra słów. Krzyżówka
16.05 Dziedzictwo (922)
17.00 Teleexpress
17.25 Jaka to melodia?
17.55 Klan (4717)
18.20 Zaraz wracam (133)
18.55 Akacjowa 38 (870)
19.30 19.30
19.55 Pytanie dnia
20.30 Teatr TV: Moralność pani Dulskiej – Polska 2026
Reż. Agnieszka Glińska, Franciszek Przybylski, wyk. Michał Balicki, Kinga Preis, Olaf Lubaszenko
Aniela Dulska, matka trojga dzieci i właścicielka kamienicy, to kobieta fałszywa i chciwa. Wszystko robi na pokaz, a jej życiem kieruje lęk przed opinią innych.
21.50 Postscriptum: Moralność pani Dulskiej – magazyn
22.20 Pan Nikt kontra Putin – film dokument. Czechy/Dania/Niemcy 2025
23.35 Balans bieli – magazyn
0.15 Wyszyński – zemsta ★★★ **czy przebaczenie** – film biograf. Polska 2021

TVP 2

5.30 M jak miłość (1757) **6.25** Rodzina (nie od) święta **6.55** Barwy szczęścia (3381) **7.30** Pytanie na śniadanie – program informacyjno-publicystyczny **11.40** Okrasa łamie przepisy (427): Obiad w jednym kociołku **12.10** Kolekcja **12.30** Koło fortuny **13.15** Panna młoda (98) **14.05** Va banque **14.35** Na sygnale (904): I kto teraz nie pasuje do obrazka – serial obyczaj. Polska 2026

15.05 La Promesa – pałac tajemnic (392)
16.00 Koło fortuny – teleturniej
16.35 Familiada – teleturniej
17.20 Panna młoda (99)
18.15 Va banque – teleturniej
18.50 Jeden z dziesięciu
19.25 Barwy szczęścia (3381)
19.55 Domowe patenty – felieton
20.05 Barwy szczęścia (3382)
20.40 Kulisy „M jak miłość”
20.55 M jak miłość (1934) – serial Polska 2026
21.55 Na sygnale (905-opis, 906)
Piotr i Britney pomagają ciężko chorej dziewczynce, podejrzewając błędy w jej leczeniu. Zespół doktora Góry ratuje mężczyznę po upadku na toksyczną farbę. Artur odkrywa przypadkiem, że Beata ma nowego męża.
22.55 Okrutna miłość (2) – miniserial W. Bryt. 2025
23.50 Ballada o białej krowie ★★★★ – dramat obyczaj. Iran/Francja 2020
Reż. Maryam Moghadam, Behtash Sanaeeha
1.35 Cztery pory roku w Hawanie (6)
2.30 Akacjowa 38

Polsat

5.25 Telezakupy TV Okazje **6.00** Nowy dzień – magazyn informacyjny **8.30** Malanowski i Partnerzy (264, 265): Zaginiona pasażerka / Wściekłość **9.30** Trudne sprawy (1070, 071): Wymiana żon / Poligamista Olek **11.35** Gliniarze (781-783): Chrzciny / Jazda bez trzymanki / Transakcja **14.40** Dlaczego ja? (1569): Pomysł na biznes – serial fabularno-dokumentalny Polska 2026

15.50 Wydarzenia
16.15 Pogoda
16.20 Interwencja – magazyn
16.30 Na ratunek 112 (1166)
17.00 Gliniarze (1206)
18.00 Pierwsza miłość (4218) – serial Polska 2026
18.50 Wydarzenia
19.15 Gość „Wydarzeń”
19.55 Milionerzy – teleturniej
20.35 Kraven Łowca ★★★ – film sf USA/W. Bryt./Islandia/Kanada 2024
Reż. J.C. Chandor, wyk. Aaron Taylor-Johnson, Ariana DeBose, Fred Hechinger
23.15 Ucieczka z piekła ★★★ – film sensacyjny USA/Tajlandia 2015
Reż. John Erick Dowdle, wyk. Owen Wilson, Lake Bell, Pierce Brosnan
Jack przenosi się z rodziną do południowo-wschodniej Azji. Po przyjeździe wychodzi z hotelu po gazetę. Odkrywa, że w całym mieście trwają zamieszki.
1.25 Nieobliczalny – film sens. ★★ USA/W. Bryt./Rum. 2006
3.40 Ewa gotuje

TVN

5.00 Nauka jazdy **5.40** Uwaga! **5.55** Ukryta prawda (1641) **6.50** Kuchenne rewolucje: Myślibórz – „Domowe obiady u rudej” **7.45** Dzień Dobry TVN – program informacyjno-publicystyczny **11.20** Doradca smaku **11.25** Kuchenne rewolucje: Poznań – Szagówka i majeranek / Warszawa – bar mleczny **13.40** Ukryta prawda (1607-1608, 1687) – serial fabularno-dokument.

16.50 Szpital św. Anny (27)
W szpitalu pojawia się Maciej, nowy chirurg ze Stanów Zjednoczonych. Kaja mówi przyjaciółkom, że Wroński próbował potrącić ją samochodem, gdy wracała rowerem z pracy.
17.55 Detektywi (324)
19.00 Fakty
19.55 Uwaga! – magazyn
20.15 Na Wspólnej (4213) – serial Polska 2026
20.50 The Floor – teleturniej
21.30 Bitwa o gości – reality show
22.40 Snake Eyes: Geneza G.I. ★★★ **Joe** – film akcji USA 2021
Reż. Robert Schwentke, wyk. Henry Golding, Andrew Koji, Haruka Abe
Snake Eyes ratuje życie przyszłemu przywódcy japońskiego klanu Arashikage. Jego członkowie zapraszają go do swoich szeregów. W Japonii znajduje coś, za czym bardzo tęsknił – dom.
1.05 Pełzająca śmierć ★★★ – horror USA 2019
3.05 Co za tydzień – magazyn
3.40 Uwaga! – magazyn
3.55 Szpital św. Anny (93)
4.55 Kto was tak urządził?

TVN 7

6.50 Szkoła (656, 657) **8.45** Ukryta prawda (1298, 1366, 1367) **11.55** W-11 Wydział Śledczy (981-983) **14.00** Detektywi (84) **15.00** Szpital św. Anny (120) **16.00** Sędzia Anna Maria Wesołowska (6, 7) **18.00** Sekrety życia (20) **19.00** Ukryta prawda (1491) **20.00** Hotel Paradise (45) **21.00** ★★★ 72 godziny – film sensac. USA/Fr. 2014, reż. Joseph McGinty Nichol, wyk. Kevin Costner **23.30** ★★ Miss agent II: Uzbrojona i urocza – komedia sensac. USA 2005, reż. John Pasquin, wyk. Sandra Bullock **1.55** Skok na głęboką wodę (10)

TVP Kultura

9.25 Tamte lata, tamte dni **10.00** Jan Serce (8) **11.15** ★★★★ Niedźwiadek – film przygod. Francja/USA 1988 **13.00** Pierwsze kroki w Operze **14.25** ★★★ Stracona noc – dramat Polska 1974 **15.15** ★★★★ Szarada – komedia sens. USA 1963 **17.25** Jan Serce (9) **18.25** Tygodnik kulturalny **19.20** Poszukiwacze zaginionych dzieł sztuki **20.00** ★★★★ Zabójczy widok – film sens. W. Bryt./Isl./USA 1985 **22.20** Porozmawiajmy szczerze **23.00** ★★★★ Zaklinacz deszczu – dramat USA 1997

TVP Sport

6.15 Zawody siłaczy: LM Strongman: Włochy **7.15** Piłka nożna: Lechia Gdańsk – Legia Warszawa **9.25** Piłka nożna: Chelsea FC – Manchester City **11.40** Koszykówka: NBA **13.45** **(L)** Badminton: Legia Warszawa – SKB Litpol – Malow Suwałki **16.45** Magazyn Betclic 2. Ligi **17.25** Magazyn Betclic 1. Ligi **17.55** **(L)** Piłka nożna: Puszcza Niepołomice – ŁKS Łódź **20.05** Magazyn Betclic 1. Ligi **21.30** Gol **22.50** Sportowy wieczór **23.20** MMA: Gala w Hanowerze **1.35** Boks: Brian Norman Jr. – Jin Sasaki

TV 4

6.00 Strażnik Teksasu (9, 10) **7.55** Bogaty dom – biedny dom (113) **8.55** Policjantki i policjanci (434, 435) **10.55** Na ratunek 112 (1167, 466) **11.55** Dlaczego ja? (1521, 1522) **13.55** Trudne sprawy (1097-1099) **16.55** Łowcy skarbów. Kto da więcej (528) **18.00** Policjantki i policjanci (1425, 1426) **20.00** Uroczysko (253) **20.30** Sprawiedliwi – wydział kryminalny (1032) **21.30** Sprawiedliwi. Trójmiasto (149) **22.40** ★★★★ Pamięć absolutna – film sf USA/Meksyk 1990, reż. Paul Verhoeven, wyk. Arnold Schwarzenegger, Sharon Stone

TV Trwam

11.20 Stan bezpieczeństwa państwa **11.30** Warto być ojcem **11.45** Muzyczne chwile **12.00** Odpust ku czci św. Jana Pawła II **14.10** Opowiedzieć taki pontyfikat. Dziennikarze o Janie Pawle II **15.15** „Gorzki to chleb jest polskość” Cyprian Kamil Norwid **16.10** Sanktuaria polskie **16.30** Porady medyczne bonifratrów **17.00** Świadkowie **17.30** Moja parafia **18.15** Rozmowy niedokończone **19.30** Poznajemy Polskę **19.45** Modlitwa z telef. udziałem dzieci **20.00** Informacje **20.20** Różaniec **21.00** Apel Jasnogórski

TV Puls

6.00 Policjanci z Miami (14, 15) **8.00** Kobra – oddział specjalny (6, 7) **10.00** Triumf miłości (151, 152) **12.00** Nie igraj z aniołem (76) **13.00** Wspaniałe stulecie (10)a **14.00** Dzielnica strachu (473) **15.00** Lombard. Życie pod zastaw (713, 714) **17.00** Dzielnica strachu (474) **18.00** Lombard. Życie pod zastaw (1004, 1005) **20.00** ★★ Odsiecz – film sensac. Kan./USA 2021 **22.00** ★★ Krwawa pogoń – film sensac. USA/Malta 2024 **0.00** ★★★★ Mizantrop – thriller USA/Kan. 2023 **2.20** Dzielnica strachu (472)

★★★★★ koniecznie ★★★★ zdecydowanie tak ★★★ możesz ★★ nie musisz ★ zdecydowanie nie **(L)** na żywo

DVB T stacje dostępne w naziemnej telewizji cyfrowej

WTOREK 19 Maja

TVP 1

7.00 Msza święta na Jasnej Górze **7.30** Kościół z bliska **8.00** Serwis Info **8.20** Zaraz wracam (133) **9.00** Ranczo (33): Sprawca **10.00** Komisarz Alex (42): Pogrzebana żywcem **11.00** Ojciec Mateusz (147): Oskarżony **12.00** Serwis Info **12.10** Agrobiznes, Agropogoda **12.35** Magazyn rolniczy **12.50** Lwy z Wybrzeża Szkieletowego – film dokumentalny **14.00** Złoty chłopak (293)

15.00 Serwis Info – magazyn
15.15 Reporterzy – magazyn
15.35 Gra słów. Krzyżówka
16.05 Dziedzictwo (923)
17.00 Teleexpress
17.25 Jaka to melodia?
17.55 Klan (4718)
18.20 Zaraz wracam (134)
18.55 Akacjowa 38 (871)
19.30 19.30
19.55 Pytanie dnia
20.30 Omnibus – szybcy i mądrzy – teleturniej
21.20 Goldeneye – film sensac. ★★★★ W. Bryt./USA 1995
Reż. Martin Campbell, wyk. Pierce Brosnan, Sean Bean, Izabella Scorupco
Rosyjski generał i gruzińska pilotka wykradają z ośrodka na Syberii urządzenie do sterowania bronią kosmiczną. Bond rusza do Rosji, by udaremnić ich zamiary.
23.40 Pod ostrzałem – dramat ★★★★ wojenny Meksyk/USA 1983
Reż. Roger Spottiswoode
1.50 Chce się żyć – dramat ★★★★ obyczaj. Polska 2013
3.40 Wyszyński – zemsta ★★★ **czy przebaczenie** – film biograf. Polska 2021

TVP 2

5.30 M jak miłość (1758) **6.20** Przystań nad Biblią **6.50** Barwy szczęścia (3382) **7.30** Pytanie na śniadanie – program informacyjno-publicystyczny **11.40** Rosół polski – magazyn kulinarny **12.15** Którędy po sztukę **12.30** Koło fortuny – teleturniej **13.15** Panna młoda (99) **14.05** Va banque **14.35** Na sygnale (905): Gabryś, gdzie jesteś – serial obyczajowy Polska 2026

15.05 La Promesa – pałac tajemnic (393)
16.00 Koło fortuny – teleturniej
16.35 Familiada – teleturniej
17.20 Panna młoda (100)
18.15 Va banque – teleturniej
18.50 Jeden z dziesięciu
19.25 Barwy szczęścia (3382)
19.55 Domowe patenty – felieton
20.05 Barwy szczęścia (3383) – serial Polska 2025
20.40 Kulisy „M jak miłość”
20.55 M jak miłość (1935) – serial Polska 2026
21.55 Na sygnale (907): Julian! Ratunku! – serial obyczaj.
22.25 Magazyn Ekspresu Reporterów – magazyn
23.25 Ikar. Legenda Mietka Kosza ★★★ – film biograf. Polska 2019
Reż. Maciej Pieprzyca, wyk. Dawid Ogrodnik, Cyprian Grabowski, Jowita Budnik
1.30 Krew za krew ★★★ – western USA 2006
Reż. David Von Ancken, wyk. Liam Neeson, Pierce Brosnan, Anjelica Huston
3.20 Sean Penn, amerykański wichrzyciel – film dokumentalny Francja 2024
4.35 Na dobre i na złe

Polsat

5.20 Telezakupy TV Okazje **6.00** Nowy dzień – magazyn inf. **8.30** Malanowski i Partnerzy (266, 267): Zaufaj mi / Zemsta jest słodka – serial fab.-dok. **9.30** Trudne sprawy (912, 913): Taka żona to skarb / Córka udaje kleptomankę **11.35** Gliniarze (784-786): Pamiątka z wyprawy / Ostre cięcie / Nocny rajd – serial fabularno-dokumentalny **14.40** Dlaczego ja? (1570): Utracone zaufanie

15.50 Wydarzenia
16.15 Pogoda
16.20 Interwencja – magazyn
16.30 Na ratunek 112 (1167)
17.00 Gliniarze (1207)
18.00 Pierwsza miłość (4219) – serial Polska 2026
18.50 Wydarzenia
19.15 Gość „Wydarzeń”
19.55 Milionerzy – teleturniej
20.35 Szklana pułapka 2 ★★★★ – film akcji USA 1990
Reż. Renny Harlin, wyk. Bruce Willis, Bonnie Bedelia, William Atherton
John McClane odkrywa spisek terrorystów chcących uwolnić barona narkotykowego. Przestępcy przejmują kontrolę nad lotniskiem, zagrażając samolotowi z żoną Johna.
23.05 Wodny świat ★★★ – film sf USA 1995
Reż. Kevin Reynolds, wyk. Kevin Costner, Jeanne Tripplehorn, Dennis Hopper
2.00 Karma – thriller USA 2015 ★★ Reż. Diane Bell, wyk. Jessica Biel, Zosia Mamet, Edi Gathegi
3.50 Ewa gotuje
4.40 Disco gramy!

TVN

5.40 Uwaga! – magazyn **5.55** Ukryta prawda (1642) **6.50** Kuchenne rewolucje: Tomaszów Mazowiecki – Toscania **7.45** Dzień Dobry TVN – prog. publicystyczny **11.20** Doradca smaku **11.25** Kuchenne rewolucje: Restauracja „Zakątek smaku”, Konstantynów Łódzki / Górki Wielkie – Dziupla u Wuja **13.40** Ukryta prawda (1609-1610, 1688) – serial fabularno-dokumentalny Polska

16.50 Szpital św. Anny (28)
Majka ma umówioną wizytę u Darii. Kaśka próbuje przekonać córkę do zmiany lekarza. Zespół Marty i Irka ma wezwanie do nastolatki z podejrzeniem sepsy.
17.55 Detektywi (325)
19.00 Fakty
19.55 Uwaga! – magazyn
20.15 Na Wspólnej (4214)
20.50 The Floor – teleturniej
21.30 Skok na głęboką wodę
22.40 Kuba Wojewódzki
23.40 300 – dramat historyczny ★★★★ USA/Kanada/Bułgaria 2006
Reż. Zack Snyder, wyk. Gerard Butler, Lena Headey, Rodrigo Santoro
Król perski Kserkses wkracza do Grecji. Prowadzi ze sobą 100 tysięcy zbrojnych. Król Leonidas i trzystu Spartan wyruszają do wąwozu Termopile, by stawić czoła armii perskiej.
2.10 Superwizjer
2.50 Szpital św. Anny (94)
4.00 Uwaga! – magazyn
4.15 CSI: Kryminalne zagadki Las Vegas (7): Zagadka mózgu – serial kryminalny USA/Kanada 2011

TVN 7

6.50 Szkoła (659, 660) **8.45** Ukryta prawda (1299, 1368, 1369) **11.55** W-11 Wydział Śledczy (984-986) **14.00** Detektywi (85) **15.00** Szpital św. Anny (121) **16.00** Sędzia Anna Maria Wesołowska (8, 9) **18.00** Sekrety życia (21) **19.00** Ukryta prawda (46) **20.00** Hotel Paradise (46) **21.00** ★★★ Kolekcjoner – dramat USA 1997, reż. Gary Fleder, wyk. Morgan Freeman, Ashley Judd **23.25** ★★★ Matka – horror USA 2017, reż. Darren Aronofsky, wyk. Jennifer Lawrence, Ed Harris **1.55** Hotel Paradise (45) **2.55** Żyjąc z potworem (8) **3.50** Fachowcy

TVP Kultura

11.00 ★★★ Stracona noc – dramat Polska 1974 **12.00** ★★★★ Siedem czerwonych róż, czyli Benek Kwiaciarz o sobie i o innych – dramat Polska 1972 **13.25** Poszukiwacze zaginionych dzieł sztuki **14.00** Zbigniew Wodecki i Mitch & Mitch **14.35** ★★★ Kramarz – film obyczaj. Polska 1990 **16.20** Jan Serce (10) **18.05** Mody Polskie **18.50** Na Hożej, Jasnej i Słonecznej – Kazimierz Moczarski **20.00** Teatr TV: W maju się nie umiera – Polska 2024 **21.35** ★★★★ W pętli ryzyka i fantazji – dramat Jap. 2021

TVP Sport

6.35 Piłka nożna: Puszcza Niepołomice – ŁKS Łódź **8.40** Magazyn Betclic 1. Ligi **10.05** Magazyn Betclic 2. Ligi **10.50** Piłka nożna: Lechia Gdańsk – Legia Warszawa **13.00** Gol **14.20** Polska Liga Żeglarska: Młodzieżowa R1 Sopot **14.40** KIQ Rajdowe Samochodowe MP – Rajd Świdnicki **15.20** Piłka nożna (k): GKS Katowice – Czarni Sosnowiec **17.25** Piłka kobiet **18.20** Piłka nożna: ME (k) do lat 17 w Irlandii Północnej: Finał **20.35** Retransmisja **22.30** Sportowy wieczór **23.05** Boks: Gala w Świętochłowicach

TV 4

6.00 Strażnik Teksasu (11, 12) **7.55** Bogaty dom – biedny dom (114) **8.55** Policjantki i policjanci (436, 437) **10.55** Na ratunek 112 (1168, 467) **11.55** Dlaczego ja? (1523, 1524) **13.55** Trudne sprawy (1100-1102) **16.55** Łowcy skarbów. Kto da więcej (49) **18.00** Policjantki i policjanci (1426, 1427) **20.00** Uroczysko (254) **20.30** Sprawiedliwi – wydział kryminalny (1033) **21.30** Sprawiedliwi. Trójmiasto (150) **22.40** ★★★★ Braterstwo wilków – horror Francja 2001 **1.50** Love Island. Wyspa miłości (44) **3.10** SuperLudzie Extra (62) **3.25** SuperLudzie

TV Trwam

12.03 Informacje **12.20** Camino de Vistula **13.05** W gotowości **13.30** Msza święta z Jasnej Góry **14.30** Perła krakowskiego kapłaństwa **15.00** Błogosławiona, która zaufała **16.10** Jestem mamą **16.25** Przyroda w obiektywie **16.40** Zdrowie z Bożej apteki **17.00** Wierzę w Boga **17.30** Burza w okręgu krakowskim **18.15** Rozmowy niedokończone **19.30** Każdy maluch to potrafi **19.45** Modlitwa z telefon. udziałem dzieci **20.00** Informacje **20.20** Różaniec **21.00** Apel Jasnogórski **21.40** Polski punkt widzenia

TV Puls

6.00 Policjanci z Miami (15, 16) **8.00** Kobra – oddział specjalny (7, 8) **10.00** Triumf miłości (153, 154) **12.00** Nie igraj z aniołem (77) **13.00** Wspaniałe stulecie (11) **14.00** Dzielnica strachu (474) **15.00** Lombard. Życie pod zastaw (714, 715) **17.00** Dzielnica strachu (475) **18.00** Lombard. Życie pod zastaw (1005, 1006) **20.00** ★★★★ Dorwać gringo – dramat USA/Meksyk 2012 **22.00** ★★★ Cop Land – krym. USA 1997 **0.05** ★★★ Księga luster – thriller USA/Australia 2024 **2.15** Dzielnica strachu (473)

★★★★★ koniecznie ★★★★ zdecydowanie tak ★★★ możesz ★★ nie musisz ★ zdecydowanie nie **(L)** na żywo

DVB T stacje dostępne w naziemnej telewizji cyfrowej

GAR

eprasa.pl b62b91f49a

ŚRODA 20 Maja

TVP 1

7.00 Msza święta na Jasnej Górze **7.30** Rodzina (nie od) święta **8.00** Serwis Info **8.25** Zaraz wracam (134) **9.00** Ranczo (34): Odsiecz **10.05** Komisarz Alex (43): Człowiek bez twarzy **11.00** Ojciec Mateusz (148): Ślady przeszłości **12.00** Serwis Info **12.10** Agrobiznes **12.40** To się opłaca **12.55** Dzika Transylwania – Królestwo Drakuli – film dokumentalny **14.00** Złoty chłopak (294)

15.00 Serwis Info – magazyn
15.15 Reporterzy – magazyn
15.35 Gra słów. Krzyżówka
16.05 Dziedzictwo (924)
17.00 Teleexpress
17.25 Jaka to melodia?
17.55 Klan (4719)
18.20 Zaraz wracam (135)
18.55 Akacjowa 38 (872)
19.30 19.30
19.55 Pytanie dnia
20.30 Omnibus – szybcy i mądrzy – teleturniej
21.20 Bogowie ulicy
★★★★ – thriller USA 2012
Reż. David Ayer,
wyk. Jake Gyllenhaal, Michael Peña, Anna Kendrick
23.20 Wszystko na sprzedaż
★★★★ – dram. obycz. Polska 1968
Reż. Andrzej Wajda, wyk. Beata Tyszkiewicz, Elżbieta Czyżewska, Andrzej Łapicki
Na planie filmu nie pojawia się aktor grający główną rolę. Żona i przyjaciółka zaczynają poszukiwania. Wkrótce dowiadują się o jego śmierci.
1.00 Goldeneye – film sensacyjny
★★★★ W. Bryt./USA 1995
3.10 Magazyn Ekspresu Reporterów

TVP 2

5.35 M jak miłość (1759) – serial Polska 2023 **6.25** Mozaika żydowska. Magazyn kulturalno-religijno-społeczny **6.50** Barwy szczęścia (3383) – serial Polska 2025 **7.30** Pytanie na śniadanie **11.40** Gwiazdorska kuchnia Ani **12.15** Rzecz Polska **12.30** Koło fortuny **13.15** Panna młoda (100) – serial obycz. Turcja 2024 **14.05** Va banque – teleturniej **14.35** Na sygnale (906): Medycyna kwantowa

15.05 La Promesa – pałac tajemnic (394)
15.50 Domowe patenty – felieton
16.00 Koło fortuny – teleturniej
16.35 Familiada – teleturniej
17.20 Panna młoda (101)
18.15 Va banque – teleturniej
18.50 Jeden z dziesięciu
19.25 Barwy szczęścia (3383, 3384) – serial Polska
20.40 Przepis dnia – magazyn
20.55 Na dobre i na złe (994) – serial obycz. Polska
21.55 Na sygnale (908, 909)
22.55 Francuska ruletka (3) – serial krym. Francja 2023
23.50 Miłość w chmurach
★★ – romans Niemcy 2017
Reż. André Erkau, wyk. Jasmin Gerat, Oliver Mommsen, Jasmin Schwiers
Charlotte jest atrakcyjną kobietą o dużej niezależności. Przestała marzyć o księciu z bajki i rodzinie. Poświęca się pracy stewardesy w klasie biznes.
1.25 Okrutna miłość (2)
2.15 Serena Williams: siła i sława – film dokumentalny USA/W. Bryt. 2024
3.40 Rodzinka.pl

Polsat

5.20 Telezakupy TV Okazje **6.00** Nowy dzień **8.30** Malanowski i Partnerzy (268, 269): Na końcu umrzesz / Dziewczyna z prowincji **9.30** Trudne sprawy (914, 915): Powrót miłości sprzed lat / Fortuna kołem się toczy **11.35** Gliniarze (787-789): Dyskoteka / Przez błędy matki / Za dawne winy **14.40** Dlaczego ja? (1571): Najlepsza terapia – serial fabularno-dokumentalny Polska 2026

15.50 Wydarzenia
16.15 Pogoda
16.20 Interwencja – magazyn
16.30 Na ratunek 112 (1168)
17.00 Gliniarze (1208)
Detektywi prowadzą śledztwo w sprawie śmierci młodego aktywisty klimatycznego. Docierają do gróźb od dewelopera, byłej dziewczyny i tajemniczego listu od mieszkańców osiedla.
18.00 Pierwsza miłość (4220) – serial Polska 2026
18.50 Wydarzenia
19.20 Gość „Wydarzeń"
19.55 Milionerzy – teleturniej
20.35 Sami swoi
★★★★★ – komedia Polska 1967
Reż. Sylwester Chęciński, wyk. Wacław Kowalski, Władysław Hańcza, Zdzisław Karczewski
22.15 Wkręceni II
★★★ – komedia Polska 2015
Reż. Piotr Wereśniak, wyk. Paweł Domagała, Bartosz Opania, Antoni Królikowski
0.20 Szklana pułapka 2
★★★★ – film akcji USA 1990
Reż. Renny Harlin
3.05 Nasz nowy dom

TVN

5.10 Jak to jest zrobione? (8) **5.40** Uwaga! – magazyn **5.55** Ukryta prawda (1643) – serial fabularno-dokumentalny **6.50** Kuchenne rewolucje: Jelenia Góra, „Pod Batutą", **7.45** Dzień Dobry TVN – program informacyjno-publicystyczny **11.20** Doradca smaku **11.25** Kuchenne rewolucje: Restauracja „Pierogarnia", Tczew / Gdańsk – „Mio Gastro" **13.40** Ukryta prawda (1611-1612, 1689)

16.50 Szpital św. Anny (29)
17.55 Detektywi (326)
19.00 Fakty
19.55 Uwaga! – magazyn
20.15 Na Wspólnej (4215) – serial Polska 2026
20.50 The Floor – teleturniej
21.30 Królowa przetrwania – reality show, wyk. Aneta Kurp, Josephine Kwaśniewska, Ewelina Kubiak
22.55 Słodki listopad
★★★ – melodramat USA 2001
Reż. Pat O'Connor,
wyk. Keanu Reeves, Charlize Theron, Jason Isaacs
Podczas egzaminu na prawo jazdy Nelson poznaje uroczą Sarę. Przez jego oszustwo dziewczyna nie zdaje jednak egzaminu. Żąda, aby Nelson w ramach zadośćuczynienia przez miesiąc był jej kierowcą.
1.30 Na twoim miejscu
★★★ – komedia Polska 2023
Reż. Antonio Galdamez
3.30 Śmierć Diany: dwa śledztwa: Zderzenie – serial dok. USA 2022
Reż. William Jessop
4.30 Uwaga! – magazyn
4.45 Jak to jest zrobione?

TVN 7

6.50 Szkoła (662, 663) **8.45** Ukryta prawda (1300, 1370, 1371) **11.55** W-11 Wydział Śledczy (987-989) **14.00** Detektywi **15.00** Szpital św. Anny (122) **16.00** Sędzia Anna Maria Wesołowska (10, 11) **18.00** Sekrety życia (22) **19.00** Ukryta prawda (1493) **20.00** Hotel Paradise (47) **21.00** ★★★ Morderstwo w Białym Domu – film sens. USA 1997, reż. Dwight H. Little, wyk. Wesley Snipes **23.20** ★★★ Duch i Mrok – thriller USA/Niemcy 1996, reż. Stephen Hopkins, wyk. Michael Douglas **1.35** Hotel Paradise (46) **2.35** Żyjąc z potworem (9)

TV 4

6.00 Strażnik Teksasu (13, 14) **7.55** Bogaty dom – biedny dom (115) **8.55** Policjantki i policjanci (438, 439) **10.55** Na ratunek 112 (1169, 468) **11.55** Dlaczego ja? (1525, 1526) **13.55** Trudne sprawy (1103-1105) **16.55** Łowcy skarbów. Kto da więcej (530) **18.00** Policjantki i policjanci (1427, 1428) **20.00** Uroczysko (255) **20.30** Sprawiedliwi – wydział kryminalny (1034) **21.30** Sprawiedliwi. Trójmiasto (151) **22.40** ★★★★ Nikita – film sens. Fr./Wł. 1990, reż. Luc Besson **1.00** Love Island. Wyspa miłości (45) **2.05** Hardkorowy lombard (2)

TVP Kultura

9.00 Tygodnik kulturalny **10.00** Jan Serce (10) **11.45** ★★★ Kramarz – film obyczaj. Polska 1990 **13.30** Obywatel kolczastego świata. Gustaw Herling-Grudziński **15.05** ★★★ Romeo i Julia z Saskiej Kępy – dramat Polska 1988 **16.55** Zmiennicy (1) **18.00** Dobre strony **18.30** Informacje kulturalne **18.50** Reżyserzy **19.45** Andrzej Wajda – Notatki **20.00** ★★★ Czarny mercedes – film kryminalny Polska 2019 **22.15** Przygody Sherlocka Holmesa (12) **23.20** Enter Enea Festival 2025 – BLU/BRY

TV Trwam

10.00 Audiencja Generalna Ojca Świętego Leona XIV z Watykanu **11.00** Muzyczne chwile **11.10** Mateczniki polskości **11.25** Jestem mamą **12.20** Życie lasu. Storczyki **13.00** Słudzy Boga i człowieka. Aniołowie **13.30** Msza św. z Jasnej Góry **14.30** Republika Pawłowska **15.00** Prawo do Polski – Śląsk Cieszyński **16.10** Na zdrowie **16.30** 10 obrazów z życia prymasa **17.00** Po stronie prawdy **18.15** Rozmowy niedokończone **19.30** Bóg z nami **20.00** Informacje **20.20** Różaniec **21.00** Apel Jasnogórski

TVP Sport

9.15 Piłka kobiet **10.15** Piłka nożna: Mistrzostwa Europy (k) do lat 17: Finał **12.25** Międzynarodowy Puchar Polski Strongman w Żmigrodzie **13.25** Pełnosprawni **13.55** Boks: WKB Rushh Kielce – Pomorzanin Boxing Toruń **16.20** Kolarstwo: ORLEN Lang Team Race w Arłamowie **16.50** Koszykówka: NBA **18.45** Droga do mundialu **19.50** Piłka nożna: Chelsea FC – Manchester City **22.00** Sportowy wieczór **22.30** Boks: Kamil Bednarek – Jan Czerklewicz **0.55** Boks: Masamichi Yabuki – Felix Alvarado

TV Puls

6.00 Policjanci z Miami (16, 17) **8.00** Kobra – oddział specjalny (8, 9) **10.00** Triumf miłości (155, 156) **12.00** Nie igraj z aniołem (78) **13.00** Wspaniałe stulecie (12) **14.00** Dzielnica strachu (475) **15.00** Lombard. Życie pod zastaw (715, 716) **17.00** Dzielnica strachu (476) **18.00** Lombard. Życie pod zastaw (1006, 1007) **20.00** ★★★ Jestem zemstą – film sens. USA 2016 **21.55** ★★★ Burza – film akcji USA 2015 **23.55** ★★★ Imperium wilków – thriller Fr./Wł./Turcja 2005 **2.25** Dzielnica strachu (474)

★★★★★ koniecznie ★★★★ zdecydowanie tak ★★★ możesz ★★ nie musisz ★ zdecydowanie nie **(L)** na żywo

DVB T stacje dostępne w naziemnej telewizji cyfrowej

CZWARTEK 21 Maja

TVP 1

7.00 Msza święta na Jasnej Górze **7.30** Dobre historie **8.00** Serwis Info **8.25** Zaraz wracam (135) **9.05** Ranczo (35): Upadek obyczajów **10.05** Komisarz Alex (44): Podglądacz **11.05** Ojciec Mateusz (149): Magiczne zwierciadło **12.00** Serwis Info **12.10** Agrobiznes **12.40** Magazyn rolniczy **12.55** Piękno i uwodzenie w przyrodzie – film dokumentalny Hiszpania **14.00** Złoty chłopak (295)

15.00 Serwis Info – magazyn
15.15 Reporterzy – magazyn
15.35 Gra słów. Krzyżówka
16.05 Dziedzictwo (925)
17.00 Teleexpress
17.25 Jaka to melodia?
18.00 Klan (4720)
18.35 Akacjowa 38 (873)
19.30 19.30
19.55 Pytanie dnia
20.30 Omnibus – szybcy i mądrzy – teleturniej
21.20 Ojciec Mateusz (449)
Nowa praca Pączka, w charakterze kuriera, staje się źródłem kłopotów. Kiedy dochodzi do włamania do domu kolekcjonera znaczków, Pączek staje się podejrzanym.
22.20 Sprawa dla reportera
23.20 Dekady Diany: Lata osiemdziesiąte – serial dokument. W. Bryt. 2020
Reż. Nick Angel,
wyk. Holger Mahlich, Tetje Mierendorf, Gerhard Hinze
0.15 Powrót (4)
1.05 Pod ostrzałem – dramat
★★★★ wojenny Meksyk/USA 1983
Reż. Clayton Frohman, Ron Shelton, wyk. Nick Nolte
3.15 Sprawa dla reportera

TVP 2

5.30 M jak miłość (1760) **6.25** Operacja zdrowie **6.55** Barwy szczęścia (3384) **7.30** Pytanie na śniadanie – program informacyjno-publicystyczny **11.40** Dzień z życia artysty **12.15** Którędy po sztukę **12.30** Koło fortuny **13.15** Panna młoda (101) – serial obyczaj. Turcja 2024 **14.05** Va banque **14.35** Na sygnale (907): Julian! Ratunku! – serial obycz. Polska 2026

15.05 La Promesa – pałac tajemnic (395)
Jimena przyjeżdża do La Promesy z kolejną niespodziewaną wizytą i decyduje się zostać na dobre. Lope próbuje przekonać Verę do wizyty u jej ojca, ale dziewczyna uparcie odmawia.
16.00 Koło fortuny – teleturniej
16.35 Familiada – teleturniej
17.20 Panna młoda (102)
18.15 Va banque – teleturniej
18.50 Jeden z dziesięciu
19.25 Barwy szczęścia (3384)
19.55 Domowe patenty – felieton
20.05 Barwy szczęścia (3385)
20.40 Tak to leciało!
21.40 Niepewne sytuacje (33) – program rozrywkowy
22.10 Zaćmienie (3, 4) – serial krym. Francja 2024
0.05 Rodzinka.pl (316): Acani – serial kom. Polska 2026
0.35 Ikar. Legenda Mietka
★★★ **Kosza** – film biograficzny Polska 2019
Reż. Maciej Pieprzyca, wyk. Dawid Ogrodnik, Cyprian Grabowski, Jowita Budnik
2.40 Akacjowa 38
4.30 Na dobre i na złe

Polsat

5.20 Telezakupy TV Okazje **6.00** Nowy dzień – magazyn **8.30** Malanowski i Partnerzy (270, 271) / Wyśmiane marzenia: Krwawa tajemnica **9.30** Trudne sprawy (916, 917): Chłopak do towarzystwa / Za jakie grzechy? **11.35** Gliniarze (790-792): Podstęp / Zapomnij o tym / Obława **14.40** Dlaczego ja? (1572): Szczęście sprzyja odważnym – serial fabularno-dokumentalny Polska 2026

15.50 Wydarzenia
16.15 Pogoda
16.20 Interwencja – magazyn
16.30 Na ratunek 112 (1169)
W wyniku nagłego zdarzenia drogowego Ola traci upragnioną ciążę. Terapia częściowo poprawia jej stan. Rok później ona i jej mąż decydują się na adopcję dwuletniej dziewczynki.
17.00 Gliniarze (1209)
Detektywi pracują nad sprawą zamordowania biznesmena i jego żony. Odkrywają, że kobieta miała romans, a podejrzenia padają na kochanka. Na jaw wychodzą jednak sekrety z przeszłości biznesmena.
18.00 Pierwsza miłość (4221)
18.50 Wydarzenia
19.20 Gość „Wydarzeń"
19.55 Milionerzy – teleturniej
20.30 Nasz nowy dom
21.55 A więc wojna
★★★ – film sensac. USA 2012
Reż. Joseph McGinty Nichol, wyk. Reese Witherspoon, Chris Pine, Tom Hardy, Til Schweiger
0.00 Kabaretowa Ekstraklasa

TVN

5.15 Nauka jazdy **5.40** Uwaga! – magazyn **5.55** Ukryta prawda (1644) **6.50** Kuchenne rewolucje: Wisła **7.45** Dzień Dobry TVN – program informacyjno-publicystyczny **11.20** Doradca smaku **11.25** Kuchenne rewolucje: „Bistro Tarchomin", Warszaw /: Bytom – Restauracja „Pod Orzechem" **13.40** Ukryta prawda (1613-1614, 1690) – serial fabularno-dokumentalny Polska 2024

16.50 Szpital św. Anny (30) – serial obycz. Polska 2025
17.55 Detektywi (327): Kawiarnia – serial fab.-dok. Polska
19.00 Fakty
19.55 Uwaga! – magazyn
20.15 Na Wspólnej (4216) – serial Polska 2026
20.50 The Floor – teleturniej
21.55 Kuchenne rewolucje: Białystok – HoNoTu
23.05 Testosteron
★★★ – komedia Polska 2007
Reż. Tomasz Konecki, Andrzej Saramonowicz, wyk. Piotr Adamczyk, Borys Szyc, Maciej Stuhr
Ślub Kornela z piosenkarką Alicją ma być wydarzeniem towarzyskim sezonu. Panna młoda ucieka jednak sprzed ołtarza. Zamiast wesela, zaczyna się męska libacja.
1.30 Skok na głęboką wodę
2.35 Szpital św. Anny (95)
3.35 Uwaga! – magazyn
3.50 CSI: Kryminalne zagadki Las Vegas (8): Fala zbrodni – serial krym. USA/Kanada 2011
4.55 Jak to jest zrobione? – serial dok. Kanada 2014

TVN 7

6.50 Szkoła (665, 666) **8.45** Ukryta prawda (1301, 1372, 1373) **11.55** W-11 Wydział Śledczy (990-992) **14.00** Detektywi (87) **15.00** Szpital św. Anny (123) **16.00** Sędzia Anna Maria Wesołowska (12, 13) **18.00** Sekrety życia (23) **19.00** Ukryta prawda (1494) **20.00** Hotel Paradise (48) **21.00** ★★★ Sposób na teściową – komedia rom. USA/Niemcy 2005, reż. Robert Luketic, wyk. Jennifer Lopez, Jane Fonda **23.15** ★★★ W nowym zwierciadle: Wakacje – komedia USA 2015, reż. John Francis Daley, Jonathan Goldstein **1.20** Hotel Paradise (47)

TV 4

6.00 Strażnik Teksasu (15, 16) **7.55** Bogaty dom – biedny dom (116) **8.55** Policjantki i policjanci (440, 441) **10.55** Na ratunek 112 (1170, 469) **11.55** Dlaczego ja? (1527, 1528) **13.55** Trudne sprawy (1106-1108) **16.55** Łowcy skarbów. Kto da więcej (51) **18.00** Policjantki i policjanci (1428, 1429) **20.00** Uroczysko (256) **20.30** Sprawiedliwi – wydział kryminalny (1035) **21.30** Sprawiedliwi. Trójmiasto (152) **22.40** ★★★ Osadzony – film sensacyjny USA 1989, reż. John Flynn, wyk. Sylvester Stallone, Donald Sutherland, John Amos **0.50** Interwencja

TVP Kultura

11.10 ★★★ Romeo i Julia z Saskiej Kępy – dramat Polska 1988 **12.55** Reżyserzy **13.55** Cztery pory tańca **14.55** ★★★★ Kamień na kamieniu – dramat Polska 1995 **16.45** Zmiennicy (2) **17.55** Wydarzenie aktualne **18.30** Którędy po sztukę **18.45** Niezwykła podróż Georgesa Meliesa **20.05** ★★★★★ Bez znieczulenia – dramat Fr./Polska 1978 **22.10** Hala odlotów **23.10** Dzień, w którym umarła gwiazda rocka **23.45** Video Killed the Radio Star **0.20** ★★★ Czarny mercedes – film krym. Polska 2019

TV Trwam

11.25 Myśląc Ojczyzna **11.35** Przyroda i ludzie **12.20** Wykłady z kongresu **13.00** Perły polskiego krajobrazu **13.30** Msza święta z Jasnej Góry **14.30** Ocalałam z rzezi **15.00** Po stronie prawdy **16.10** Z wędką nad wodę w Polskę i świat **16.35** Sól Ziemi **17.15** Muzyczne chwile **17.30** Odpowiedzialni za Kościół **18.15** Rozmowy niedokończone **19.30** Każdy maluch to potrafi **19.45** Modlitwa z telefonicznym udziałem dzieci **20.00** Informacje **20.20** Różaniec **21.00** Apel Jasnogórski

TVP Sport

7.30 Lekkoatletyka: Zawody w Gaborone **9.30** Boks: Memoriał Feliksa Stamma w Radomiu **12.00** Zawody siłaczy: LM Strongman: Polska **13.00** Podsumowanie Pucharu Anglii: Półfinały **14.30** Piłka nożna: Puchar Anglii: Chelsea FC – Manchester City **16.40** Hokej na lodzie: NHL – finał Konferencji **18.50** Boks: Gala w Świętochłowicach – walka wieczoru **21.05** Ring TVP Sport **22.00** Sportowy wieczór **22.30** Boks: Laura Grzyb – Simamkele Tuntsheni **0.55** Boks: Xander Zayas – Abass Baraou

TV Puls

6.00 Policjanci z Miami (17, 18) **8.00** Kobra – oddział specjalny (9, 10) **10.00** Triumf miłości (157, 158) **12.00** Nie igraj z aniołem (79) **13.00** Wspaniałe stulecie (13) **14.00** Dzielnica strachu (476) **15.00** Lombard. Życie pod zastaw (716, 717) **17.00** Dzielnica strachu (477) **18.00** Lombard. Życie pod zastaw (1007, 1008) **20.00** ★★★ Iluzja 2 – thriller USA/Hongk. 2016 **22.25** Dziewczyna influencera – dramat Polska 2024 **0.20** ★★ Bad Boy – film sens. Polska 2020 **2.30** Dzielnica strachu (475)

★★★★★ koniecznie ★★★★ zdecydowanie tak ★★★ możesz ★★ nie musisz ★ zdecydowanie nie **(L)** na żywo

DVB T stacje dostępne w naziemnej telewizji cyfrowej

GAR

eprasa.pl b62b91f49a

NOC MUZEÓW W IZBIE PAMIĘCI W PRZYŁĘKU

Izba to żywe świadectwo lokalnej tożsamości

Pomysłu twórcy kolekcji pogratulowali m.in. poseł na Sejm RP Grzegorz Woźniak i starosta powiatu garwolińskiego Iwona Kurowska

Wśród licznie przybyłych gości znaleźli się pasjonaci historii i kolekcjonerzy z całego powiatu garwolińskiego oraz liczni mieszkańcy Przyłęku i sympatycy Towarzystwa Przyjaciół Ziemi Sobolewskiej

W sobotę, 9 maja o godz. 17 w Przyłęku odbyło się wyjątkowe wydarzenie w ramach Nocy Muzeów 2026.

Organizatorami spotkania, pod honorowym patronatem starosty powiatu garwolińskiego, były: Stowarzyszenie „Izba Pamięci w Przyłęku", Powiatowe Centrum Kultury i Promocji w Miętnem, Towarzystwo Przyjaciół Ziemi Sobolewskiej oraz gospodarz miejsca, **Ferdynand Głaszcz**.

W programie wydarzenia znalazły się m.in. przedstawienie historii Izby Pamięci w Przyłęku przez Ferdynanda Głaszcza, twórcy i właściciela Izby Pamięci, prelekcja dr **Mirosława Matoska** „Bitwa nad Promnikiem" oraz prelekcja dr. **Marcina Gomółki** „Czy Tadeusz Kościuszko mógł wygrać Bitwę pod Maciejowicami". Dla przybyłych gości zorganizowane zostały: zwiedzanie Izby Pamięci, poczęstunek dla wszystkich, a także potańcówka na deskach z Kapelą Ludową z Kacprówka.

Ferdynand Głaszcz: W niemal żadnym opracowaniu nie było wiadomości o Przyłęku. Musiałem zdobyć wiedzę, dużo jeździłem po archiwach. Sporo jest rzeczy w nich opracowanych, ale jeszcze bardzo dużo roboty przede mną, bo tego materiału jest bardzo dużo. W Archiwum Siedleckim razem z Waldemarem Kuszmierkiem odnalazłem przepiękną teczkę o folwarku Przyłęk - bardzo dużo materiałów, ale nie wszystko jesteśmy w stanie odtworzyć, bo niektóre materiały są słabo czytelne, ciężko kaligrafię starego pisma rozszyfrować, ale to, co się udaje, to staramy się opracować.

Wśród licznie przybyłych gości znaleźli się pasjonaci historii i kolekcjonerzy z całego powiatu oraz mieszkańcy Przyłęku i sympatycy Towarzystwa Przyjaciół Ziemi Sobolewskiej. Pomysłu twórcy kolekcji pogratulowali przybyli na uroczystość: poseł na Sejm RP **Grzegorz Woźniak**, starosta powiatu garwolińskiego **Iwona Kurowska** oraz burmistrz miasta Łaskarzew **Armin Tomala**.

Ferdynand Głaszcz: Historia moja ze zbieractwem to była zawsze, ale ciągle były te rzeczy chowane na strychu, w garażach, w stodole, na oborze. Wcześniej nie miałem czasu się tym zająć, prowadziłem gospodarstwo rolne, pracowałem w Pollenie, plus jeszcze dorabiałem po rozmaitych okolicznych ludziach, nie było czasu. Teraz jestem na emeryturze, pełną gębą – że tak powiem – no i mam czas na tworzenie tego. W ostatnich latach widoczny jest rozrost kolekcji. Większość eksponatów to darowizna, a niektóre eksponaty otrzymałem za symboliczną kwotę. Staram się nie przepłacać, bo moja emerytura aż taka duża nie jest.

Po oficjalnej części odbyły się rozmowy pasjonatów regionalizmu, co stworzyło okazję do wymiany wiedzy i doświadczeń. Atrakcją wieczoru była muzyka w wykonaniu lokalnego zespołu instrumentalnego, a następnie wspólne tańce w stodole i pod gołym niebem.

Dr Mirosław Matosek: To była doskonała okazja, by przybliżyć czytelnikom historię miejsca, które dzięki determinacji jednego człowieka stało się wzorcową placówką muzealną w naszym powiecie. Izba w Przyłęku to nie tylko zbiór cennych eksponatów, ale przede wszystkim żywe świadectwo lokalnej tożsamości.

Wydarzenie miało na celu integrację społeczności lokalnej oraz promocję dziedzictwa kulturowego regionu. Oba założenia udało się zrealizować wzorcowo.

Więcej zdjęć na naszym portalu.

M. Kurach

GAR

Historię Izby Pamięci w Przyłęku przedstawił jej twórca i właściciel, Ferdynand Głaszcz

Atrakcją wieczoru były wspólne tańce w stodole i pod gołym niebem

Wydarzenie miało na celu integrację społeczności lokalnej oraz promocję dziedzictwa kulturowego regionu

Dla przybyłych gości zorganizowana została potańcówka na deskach z Kapelą Ludową z Kacprówka

Po oficjalnej części odbyły się rozmowy pasjonatów regionalizmu przy kawie i herbacie, co stworzyło okazję do wymiany wiedzy i doświadczeń

eprasa.pl b62b91f49a

MIKOŁAJ CEGŁOWSKI – WETERAN POWSTANIA STYCZNIOWEGO

Zdumiewał żywością przy swoim sędziwym wieku

Weterani Powstania Styczniowego: Mikołaj Cegłowski i p. Fabianowska. Zdjęcie wykonane w schronisku weteranów na warszawskiej Pradze prowadzonym przez Polski Czerwony Krzyż („Płomyk", nr 20., 27 styczeń 1938)

Mikołaj Cegłowski w 1863 roku zasilił szeregi partii powstańczej kpt. Zdzisława Łaskiego na Lubelszczyźnie - był adiutanem dowódcy. Walczył pod Młynowem, Korytnicą i Piaskami Luterskimi. Bił się w partii kosynierów Abramowicza (Narodowe Archiwum Cyfrowe)

Weterani Powstania Styczniowego w okresie międzywojnia cieszyli się wielkim uznaniem społeczeństwa i władz. Jednym z ostatnich żyjących wówczas uczestników walk z 1863 roku był pochodzący z Żelechowa Mikołaj Cegłowski.

O bohaterze narodowego zrywu pisał na swoich łamach „Kurjer Warszawski". W numerze 49., w wieczornym wydaniu z 19 lutego 1936 roku, na stronie 7., w artykule pt. „Onegdaj, wczoraj, dziś...", czytamy (pisownia oryginalna): „Niedaleko kościoła św. Floriana, na Pradze, wznosi się obszerny piętrowy budynek – własność pol. Czerwonego Krzyża, aczkolwiek nie w całości jeszcze na tak potrzebne jego placówki zajęty. Część gmachu jeszcze w 1915 r. zajęło Two „zakładów św. Teresy" - Czerwony Krzyż ma tu jedynie część lokalu na parterze, gdzie pomieścił Schronisko dla wdów po wojskowych i – na piętrze, gdzie mieści się Schronisko dla weteranów 1863 r. Jest ich tam już zaledwie 5 - zmarło 27. Najstarszy 98-letni już nie podnosi się z łóżka. Zasypia, odchodzi powoli z tego świata, na szczęście bezboleśnie. Inni zdumiewają żywością przy swym sędziwym wieku. Na konferencji prasowej zwołanej przez pol. Czerw. Krzyż do świetlicy tego schroniska, zjawili się wszyscy z 96 letnią p. **Fabjanowską** na czele".

Grób sobie w Żelechowie przyszykował

Mikołaj Cegłowski urodził się 6 grudnia 1838 roku w Żelechowie. Był synem **Piotra** i **Agnieszki z Sosnowskich**. Mając 19 lat, wstąpił w związek małżeński z **Anielą Wagner**. W 1863 roku zasilił szeregi partii powstańczej kpt. **Zdzisława Łaskiego** na Lubelszczyźnie - był adiutantem dowódcy. Walczył pod Młynowem, Korytnicą i Piaskami Luterskimi. Bił się w partii kosynierów **Abramowicza**.

Fragment tekstu: „Niemal równolatek najstarszego – bezmała 98-letni p. Cegłowski potrafi jeszcze sam jeździć w odwiedziny do krewnych. Wyjdzie na spacer ze schroniska i ot! Pomaszeruje sobie na kolej.

- Grób sobie w Żelechowie przyszykowałem – mówi. – Muszę tam zajrzeć co jakiś czas, czy wszystko w porządku.

A p. Fabjanowska dawne czasy wspomina. W 1840 roku urodzona na wiele w życiu patrzała.

- Toż ja miałam 23 lata w powstanie – mówi. – Już nie dziecko. Pamiętam, jak to u Wizytek szycie szło dla partji. Potem u samego stryja na Oboźniej, bo stryj nas 3 sierot wychowywał. Sam w 31. roku walczył".

Każdy z weteranów miał w schronisku osobny pokój

Mikołaj Cegłowski w okresie II Rzeczpospolitej został awansowany do stopnia podporucznika weterana Wojska Polskiego. W 1930 roku odznaczony Krzyżem Niepodległości z Mieczami. W roku 1932 zamieszkiwał w swoim rodzinnym mieście. W styczniu 1938 roku razem z 50 weteranami, a także trzema weterankami Powstania Styczniowego został odznaczony Krzyżem Oficerskim Orderu Odrodzenia Polski.

„Kurjer Warszawski": „Jakże to dziwnie patrzeć na takie żywe postacie – łączniki z tamtemi laty. Oglądamy w osobnej salce zgrupowane pamiątki po zmarłych weteranach. Malutko tego: mundury, fotografje, krzyże, legitymacje, strój powstańczy i klamra żołnierska z 1831 – ofiara p. **Tarnawskiego** – jednego z młodszych, bo „tylko" 94 lat liczącego.

Każdy z weteranów ma w schronisku osobny pokój. Brak jednak wśród nich tego, co w zeszłym roku poruszenie wzbudził na Pradze: p. **Królikowskiego** z Konopackiej ulicy. Ten nie chciał schroniska.

- Ja chcę mieć swój własny „dom".

A że żona mu w maju umarła, zaś jakże tu dom bez gospodyni, więc w październiku zgłosił się do parafji: na zapowiedzi daje.

-Wiek?

- 95 lat.

Tłomaczyli mu, że za stary, a on uparł się:

- To jakże to? Przecież młódki nie biorę: 48-letnią sobie wybrałem. Bez ślubu przecież mieszkać z nią nie będę. Co ludzie powiedzą? Obraza boska i tyle.

Ano, cóż było robić. Rozważano, tłomaczono, ale jak nic nie pomogło – ogłoszono zapowiedzi.

A p. Królikowski wystroił się do ślubu paradnie. Do butów z cholewami ostrogi przypiął, szablę przypasał: znaj naszych".

Wymierali weterani, choć troskliwa opieka przedłużała im życie

Mikołaj Cegłowski pod koniec życia przebywał w schronisku dla weteranów na warszawskiej Pradze. W grudniu 1938 roku stołeczny oddział Polskiego Czerwonego Krzyża zorganizował uroczystość jego setnych urodzin.

W grudniu 1938 roku warszawski oddział Polskiego Czerwonego Krzyża zorganizował uroczystość jego setnych urodzin

Fragment tekstu: „Coraz mniej już granatowych mundurów z czerwonemi wyłogami spotyka się w całym kraju, wymierają weterani, choć troskliwa opieka przedłuża im życie. W schronisku P.C.K. na Florjańskiej 2 czuwa nad nimi lekarz, przepisujący im całodzienne pożywienie, zależnie od wymagań organizmu. Siostra pogotowia sanitarnego P.C.K. czuwa nocami. Kuratorka zaś schroniska z ramienia P.C.K. – p. **Jan. Korsakowa** sprawuje ogólną opiekę".

Mikołaj Cegłowski miał sześciu synów i sześć córek. Jego wnukiem był ksiądz **Aleksander Marian Cegłowski**, proboszcz parafii w Prostyni. Weteran Powstania Styczniowego przeżył 102 lata.

M. Kurach

KALENDARIUM

Poległ u boku Marszałka

14 maja, 1926. W czasie przewrotu majowego zginął **Szymon Fornal**. Urodził się 10 lutego 1898 roku w Babicach w gminie Trojanów. Od 1918 roku służył w szeregach odrodzonego Wojska Polskiego II Rzeczpospolitej. Walczył w wojnie polsko-bolszewickiej - skierowany do służby w 201. ochotniczym pułku szwoleżerów. Pośmiertnie odznaczony Krzyżem Srebrnym Orderu Virtuti Militari V klasy. Dowództwo szwadronu pisało: „Przy zdobyciu wsi Dziekanki pierwszy wyszedł w tyraljerę na silnie ostrzeliwaną drogę, dał przez to dobry przykład innym, w szarży pod wsią Czernicą stale był na czele szarżujących na Karabiny Maszynowe i silne tyraljery bolszewickie".

Był lekarzem miejskim

15 maja, 1875. Urodził się **Adam Święcki**. Studiował medycynę na wydziale medycznym Uniwersytetu Warszawskiego, Dyplom lekarski otrzymał w roku 1901. W czasie wojny rosyjsko-japońskiej w latach 1904-1905 oraz I Wojny Światowej zmobilizowany do służby w armii Imperium Rosyjskiego, gdzie pełnił dyżur w szpitalach polowych. Pracował w szpitalach warszawskich – był asystentem w szpitalu Przemienienia Pańskiego, Dzieciątka Jezus oraz szpitala dziecięcego imienia Karola i Marii. Pełnił funkcję lekarza naczelnego Ubezpieczalni Społecznej i lekarza miejskiego w Garwolinie. W roku 1919 zamieszkał w grodzie nad Wilgą na stałe, gdzie pracował jako lekarz. Prowadził praktyki lekarskie dla studentów. Był komendantem Straży Obywatelskiej w Garwolinie, prezesem lokalnego oddziału Polskiego Czerwonego Krzyża, wiceprezesem Ligi Obrony Powietrznej i Przeciwgazowej, członkiem miejskiego i powiatowego komitetu opieki społecznej, członkiem zarządu Komitetu Fundacji Pracy i Ligi Morskiej Kolonialnej. Sprawował mandat senatora II Rzeczpospolitej z województwa lubelskiego.

Przekazał pieniądze dla pedagoga

16 maja, 1783. Garwolin. Ostatni monarcha I Rzeczypospolitej, **Stanisław August Poniatowski**, przeznaczył ze środków publicznych miasta 150 złotych w skali roku na wynagrodzenie zatrudnionego przez magistrat nauczyciela szkolnego.

Zakończyli ćwiczenia w terenie

16 maja, 1920. Garwolin. Dobiegł końca pożarniczy kurs dzielnicowy. Ćwiczenia odbywały się od 9 maja. Zajęcia z przysposobienia gaśniczego prowadził inspektor **Kowalewski**. Manewry nadzorowała miejscowa Ochotnicza Straż Pożarna.

Unieruchomili wrogi transport

17 maja, 1944. Garwolin. Przy wjeździe do miasta wykolejeniu uległ pociąg towarowy. Wypadek spowodowany był najechaniem składu na minę. Do katastrofy transportowej doszło w wyniku operacji sabotażowej lokalnej partyzantki. W czasie akcji zginął jeden z członków ruchu oporu.

W Maciejowicach organizował pułk

18 maja, 1817. Zmarł **Józef Hornowski**. Uczestniczył w wojnie polsko-rosyjskiej 1792 roku. Brał udział w Powstaniu Kościuszkowskim. Był zesłańcem syberyjskim. Walczył w szeregach Legionów Polskich we Włoszech. Był oficerem w armii Księstwa Warszawskiego – brał udział w kampaniach w latach 1807, 1809 i 1812. W roku 1812 w Maciejowicach jako pułkownik organizował 6. pułk francusko-galicyjski, który z czasem zyskał nazwę 17. pułku piechoty. W jego szeregach razem z mężem służyła **Joanna Żubr**, pierwsza kobieta, która awansowała do stopnia sierżanta. Dowodził 17. Pułkiem Piechoty Księstwa Warszawskiego. W składzie 17. Dywizji **Jana Henryka Dąbrowskiego** brał udział wyprawie na Moskwę. W latach 1813-1814 był więziony przez Rosjan. Służył w wojsku Królestwa Polskiego, w którym awansował do stopnia generała.

M. Kurach

GAR

eprasa.pl b62b91f49a

MARIAN BUKSIŃSKI – DŁUGOLETNI DYREKTOR SZKÓŁ ZAWODOWYCH W ŻELECHOWIE

W zawodzie nauczyciela przepracował 50 lat

30 maja odbędzie się zjazd absolwentów Zespołu Szkół Ponadpodstawowych im. Ignacego Wyssogoty Zakrzewskiego w Żelechowie będący jubileuszem 85-lecia kształcenia zawodowego w mieście oraz 65-lecia istnienia Technikum Geodezyjnego. Tego też dnia o godzinie 12 odbędzie się odsłonięcie tablicy z nazwą ulicy długoletniego dyrektora miejscowych szkół zawodowych, Mariana Buksińskiego - o godzinie 13 w kościele Zwiastowania NMP zostanie odprawiona msza święta w jego intencji. Z tej okazji warto przypomnieć życiorys twórcy podstaw rozwoju całego szkolnictwa zawodowego w naszym regionie.

Marian Buksiński był nauczycielem i długoletnim dyrektorem szkół zawodowych w Żelechowie (Urząd Miejski w Żelechowie, zelechow.pl)

Lata 60. XX wieku. Dyrektor Marian Buksiński na tle oficyny pałacowej (Urząd Miejski w Żelechowie, zelechow.pl)

Lata 70. XX wieku. Dyrektor Marian Buksiński na tle nowego budynku szkolnego (Urząd Miejski w Żelechowie, zelechow.pl)

Marian Euzebiusz Buksiński przyszedł na świat 14 sierpnia 1912 roku w Żelechowie. Był synem **Ignacego** i **Jadwigi z Gronkiewiczów** – jego ojciec pracował jako stolarz. Pobierał nauki w 7-klasowej Szkole Powszechnej w Żelechowie oraz do roku 1933 w siedleckim Męskim Seminarium Nauczycielskim. Pierwszą placówką, na której pracował był Nałęczów. W 1936 roku wziął ślub z **Heleną Truchlińską** - w sierpniu 1939 roku na świat przyszła ich córka **Maria**. Po wcieleniu do wojska ukończył krakowską Szkołę Podchorążych.

Brał udział w II Wojnie Światowej. Walczył w kampanii polskiej 1939 roku. Trafił w ręce niemieckie, powracając do swojego rodzinnego miasta. Został członkiem Armii Krajowej, w której służył w stopniu porucznika. W warunkach konspiracji nauczał na tzw. tajnych kompletach, prowadząc m.in. lekcje rysunku - trzyletni cykl nauczania trwał do czerwca 1944 roku.

W okresie okupacji niemieckiej należał do pomysłodawców powołania szkoły ślusarsko-mechanicznej, która stała się dla młodych ludzi zabezpieczeniem przed przymusowymi wywózkami na roboty do III Rzeszy. Obywatele miasta spotkali się na tajnym zebraniu u proboszcza żelechowskiej parafii księdza **Wacława Milika**. Szkoła powstała w marcu 1941 roku, a zajęcia teoretyczne prowadziła w budynkach przy ulicy Chłopickiego. Była to pierwsza szkoła zawodowa w powiecie garwolińskim - w czasie wojny duża część uczniów należała do ruchu oporu.

250 osób uzyskało tytuł czeladnika zawodu ślusarskiego

W 1944 roku Marian Buksiński został wcielony do I Armii Ludowego Wojska Polskiego – jako szef Służby Topograficznej 6. Pomorskiej Dywizji Piechoty brał udział w walkach o Wał Pomorski, wyzwoleniu Kołobrzegu i zdobyciu Berlina.

Po zakończeniu działań wojennych powrócił do rodzinnego miasteczka, niezwłocznie podejmując pracę na rzecz wskrzeszenia miejscowej edukacji. Już 1 marca 1946 roku objął funkcję dyrektora Gimnazjum Mechanicznego - 1 stycznia roku 1945 Powiatowa Szkoła Ślusarsko-Mechaniczna została upaństwowiona i przemianowana na 4-letnie Gimnazjum Mechaniczne. Buksiński prowadził szkołę do 1 października 1965 roku, a więc do czasu, w którym nastąpił podział szkół na Zasadniczą Szkołę Zawodową i Technikum Geodezyjne.

Warunki działalności w powojennej rzeczywistości były spartańskie, niemniej dzięki jego zaangażowaniu Gimnazjum Mechaniczne otrzymało na własność Pałac Zakrzewskich z przynależącą do niego dworską oficyną, budynkami gospodarczymi i otaczającym je 8-hektarowym parkiem. Chylący się ku upadkowi majątek ziemski z biegiem czasu został zaadaptowany na nowoczesny jak na ówczesne standardy, kompleks edukacyjny. Wówczas też stworzone zostały podstawy rozwoju szkolnictwa zawodowego, w tym kierunków mechanicznych. Po ukończeniu Gimnazjum Mechanicznego około 250 osób uzyskało tytuł czeladnika zawodu ślusarskiego, wkrótce podejmując zatrudnienie w zakładach przemysłu mechanicznego.

W latach 1948-1953 dyrektor Buksiński odbywał stacjonarne studia wyższe na Wydziale Geologii Uniwersytetu Warszawskiego w specjalności biologia i nauka o ziemi, uzyskując tytuł magistra.

Pracując na rzecz żelechowskiej edukacji, przyczynił się do powstania kolejnych szkół zawodowych. Stał się twórcą bazy dydaktycznej, został budowniczym kadry i systemu nauczania, na którym oparło się nauczanie w całym regionie.

Szkoła stała się jedną z czołowych placówek zawodowych w kraju

Tradycje Powiatowej Szkoły Ślusarsko-Mechanicznej oraz Państwowego Gimnazjum Mechanicznego kontynuowała, utworzona w 1951 roku, Zasadnicza Szkoła Metalowa. Jej dyrektorem pozostał Marian Buksiński. Siedzibą Zasadniczej Szkoły Metalowej Centralnego Urzędu Szkolenia Zawodowego był dawny Pałac Zakrzewskich przy ówczesnej ulicy Świerczewskiego. Zasadnicza Szkoła Metalowa, którą ukończyło ponad 300 uczniów, działała do roku szkolnego 1955/56, kiedy jej nazwa została zmieniona na Zasadniczą Szkołę Mechanizacji Rolnictwa, którą w ciągu 5-letniej działalności ukończyło ponad 320 uczniów - zdobyli oni wykształcenie w zawodach: ślusarz maszyn rolniczych, ślusarz, mechanik traktorzysta i mechanik rolnictwa.

Stworzył podstawy rozwoju szkolnictwa zawodowego, w tym kierunków mechanicznych

Stał się twórcą bazy dydaktycznej, został budowniczym kadry i systemu nauczania, na którym oparła się edukacja w całym regionie

Z inicjatywy Mariana Buksińskiego w 1961 roku powstało ww. Techniku Geodezyjne w Żelechowie. Pierwsze zajęcia prowadzono w pomieszczeniach przy ulicy Traugutta 22, będących własnością Liceum Ogólnokształcącego - Technikum Geodezyjne podlegało Zasadniczej Szkole Zawodowej, która od 1963 roku zajmowała lokal zwolniony przez Szkołę Podstawową przy ulicy Świerczewskiego. W 1963 roku otwarto osobny internat dla młodzieży Technikum Geodezyjnego w budynku przy ulicy Traugutta, opuszczonym przez liceum – w roku 1966 oddano do użytku nowe warsztaty szkolne.

W kolejnych latach szkoła zyskiwała na znaczeniu w bliżej i dalszej okolicy, aż w końcu stała się jedną z czołowych placówek tego typu w naszym kraju. Jednostka dorobiła się miana wizytówki miasteczka – nauczanie stało na wysokim poziomie, a uczniowie odnosili sukcesy w olimpiadach rangi ogólnopolskiej.

Nauczanie stało na wysokim poziomie, a uczniowie odnosili sukcesy w olimpiadach rangi ogólnopolskiej

1 października 1965 roku w wyniku reformy edukacyjnej doszło do podziału placówki na Zasadniczą Szkołę Zawodową oraz Technikum Geodezyjne, którego dyrektorem był Marian Buksiński.

Patronat nad szkołą objęła Politechnika Warszawska, pomagając jej materialnie, przekazując sprzęt geodezyjny oraz zapoznając uczniów ze sposobem nauczania i kształcenia na wyższej uczelni technicznej.

Po długich staraniach dyrektora Buksińskiego 15 sierpnia 1970 roku Powiatowe Przedsiębiorstwo Budowlane w Garwolinie rozpoczęło budowę nowej szkoły na działce przy ulicy Świerczewskiego 1. Efektem tych starań było oddanie do użytku w 1973 roku budynku Technikum Geodezyjnego. Obiekt, jak na ówczesne standardy, był nowoczesny i funkcjonalny. Spełniał wszelkie wymogi niezbędne do zaspokajania potrzeb nauczania. Koszt inwestycji wyniósł 20 milionów złotych. W owym czasie w Technikum Geodezyjnym naukę pobierało ponad 350 uczniów.

Udostępnili rodzinne pamiątki, dokumenty, fotografie oraz prace artystyczne

16 maja 1974 roku, po kilku latach podziału, nastąpiło połączenie Zasadniczej Szkoły Zawodowej i Technikum Geodezyjnego w Zespół Szkół Zawodowych w Żelechowie. Wówczas też na emeryturę odszedł Marian Buksiński, pełniący funkcję dyrektora Technikum Geodezyjnego - w dalszym ciągu pracował jako nauczyciel geografii i rysunku technicznego – w zawodzie przepracował 50 lat.

Oprócz pracy pedagogicznej i organizacyjnej Marian Buksiński dał się poznać jako artysta. Malował obrazy i rzeźbił w drewnie – na jego prace do dnia dzisiejszego możemy natrafić w szkołach, kościołach oraz prywatnych zbiorach.

Za swoją działalność wojskową został odznaczony m.in. Medalem za Udział w Wojnie 1939, medalami brązowym i srebrnym – Zasłużony na Polu Chwały, Medalem za Udział w Walkach o Berlin, Medalem Virtuti Militari. Za pracę organizatorską i pedagogiczną został uhonorowany m.in. Nagrodą Ministra Oświaty, Krzyżem Kawalerskim Orderu Odrodzenia Polski, Odznaką Za Zasługi w Dziedzinie Geodezji i Kartografii, Medalem KEN oraz Odznaką ZNP za Tajne Nauczanie.

Marian Buksiński odszedł z tego świata 16 września 1991 roku. Został pochowany na cmentarzu parafialnym w Żelechowie.

26 marca bieżącego roku Rada Miejska w Żelechowie jednogłośnie podjęła uchwałę o nadaniu ulicy imienia Mariana Euzebiusza Buksińskiego. Uroczystości zaplanowano na 30 maja. Nadanie ulicy imienia nauczyciela to symboliczne podziękowanie za życie poświęcone pracy dla innych.

Inicjatorem upamiętnienia został **Tadeusz Mucha** – absolwent Technikum Geodezyjnego z lat 70. Pomysł wsparli burmistrz Żelechowa **Krystyna Wieczorkiewicz** oraz przewodniczący Rady Miejskiej **Michał Bogusz**. W przygotowania włączył się także były dyrektor szkoły **Grzegorz Szymczak**. W ramach obchodów w drugim tygodniu maja w holu Urzędu Miejskiego została otwarta wystawa poświęcona życiu i działalności Mariana Buksińskiego. Jej powstanie było możliwe dzięki zaangażowaniu córki nauczyciela, **Marii Mróz** i jej męża, którzy udostępnili rodzinne pamiątki, dokumenty, fotografie oraz prace artystyczne.

Główne źródła:

- „Historia szkoły", Zespół Szkół Ponadpodstawowych im. Ignacego Wyssogoty Zakrzewskiego w Żelechowie, zspzelechow.pl

- Urząd Miejski w Żelechowie, zelechow.pl

M. Kurach

GAR

eprasa.pl b62b91f49a

OBRZĘD POŚWIĘCENIA PÓL NA DAWNEJ WSI

Jednoczył lokalną społeczność i przypominał o szacunku do ziemi

Jedną z najważniejszych chłopskich wartości od zawsze była ziemia. Uroczyste procesje poświęcenia pól w okresie wzrostu i dojrzewania roślin stanowiły na dawnej wsi nieodłączny element modlitewnego i rolniczego krajobrazu. Obrzęd dla naszych przodków nie był jedynie tradycją, lecz znakiem żywej wiary, że ziemia jest darem Boga. Błagalnemu błogosławieństwu towarzyszyły ludowe zwyczaje i szeroko rozbudowana obrzędowość.

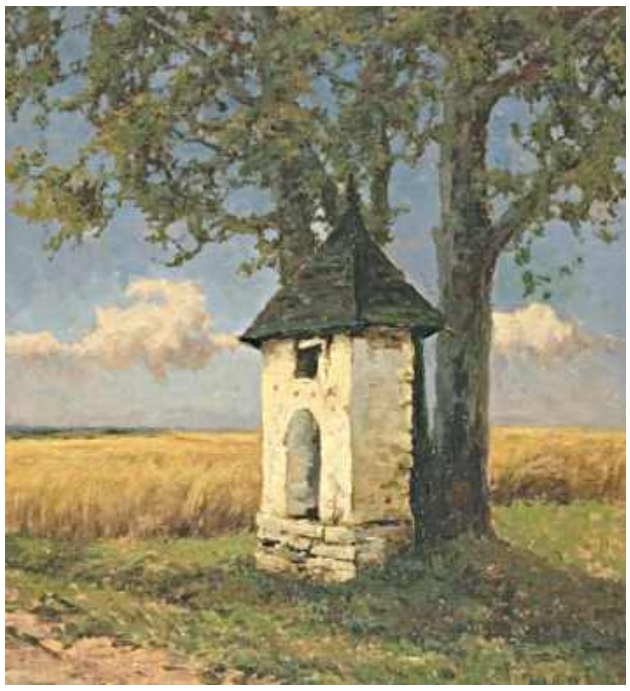

Jedną z najważniejszych chłopskich wartości od zawsze była ziemia. Obrzęd poświęcenia pól nie był jedynie tradycją, lecz znakiem żywej wiary naszych przodków, że ziemia jest darem Boga. Mieszkańcy gromadzili się przy przydrożnych krzyżach i kapliczkach („Kapliczka wśród pól" z połowy XX wieku według artystycznej wizji polskiego malarza pejzażysty Wiktora Koreckiego)

Ceremoniał nawiązywał do modlitwy o błogosławieństwo Boże dla ludzi pracujących na roli, o urodzaj i obfitość chleba powszedniego

Obrzęd poświecenia pól, mimo zmieniającej się rzeczywistości polskiej wsi, w naszym regionie praktykowany jest do dnia dzisiejszego powszechnie. Stanowi ceremonię ciągle żywą, będącą istotnym elementem krajobrazu wiejskiego w okresie przełomu maja. Na zdjęciu poświęcenie pól w 2026 roku we wsi Skurcza (Parafia Wniebowzięcia Najświętszej Maryi Panny w Wildze)

Poświęcenie pól, w potocznym nazewnictwie znane jako błogosławo pól, jest od stuleci praktykowanym w Polsce przez Kościół katolicki obrzędem, który zwyczajowo odbywa się pełną wiosną, najczęściej od 25 kwietnia, poprzez maj, a czasami nawet do połowy czerwca. Najważniejszym elementem obrzędu jest modlitwa o Boże błogosławieństwo, urodzaj w nadchodzącym sezonie wegetacyjnym, obfite plony i ochronę przed klęskami żywiołowymi. Poświęcenie pół stanowi wyraz wiary w Opatrzność Bożą, a także dziękczynienie za ziemię. Odprawiane jest w okresie najintensywniejszego wzrostu i dojrzewania roślin, które dla każdego człowieka są źródłem pożywienia, a dla rolników także utrzymania.

W przeszłości obrzęd poświęcenia pól wiązał się z liturgicznym wspomnieniem Świętego Marka Ewangelisty, przypadającym na 25 kwietnia oraz Świętego Izydora Oracza, patrona chłopów i rolników, obchodzonym 10 maja. Celem obrzędu była modlitwa za rolników, sadowników i ogrodników oraz prośba o urodzaj.

Mieszkańcy prosili o współpracę z Bogiem w procesie przemiany świata

Bywało, że poświęcenie pól sprawowane było w dniu modlitw o urodzaj - w poniedziałek, wtorek lub środę tuż przed uroczystością Wniebowstąpienia Pańskiego, które symbolizowało kres życia na ziemi i ukoronowanie Jezusa Chrystusa. Praktyka była jednak taka, iż procesje poświęcenia pól odbywały się w różnym czasie – często do Zielonych Świątek rozpoczynających prace przy sianokosach.

Obrzęd poświęcenia pól na polskiej wsi ma długą tradycję, często związaną z procesjami do pól. Od zarania stanowił on wyraz wdzięczności za plony i inne dobrodziejstwa otrzymane od Boga. Był świadectwem wiary w to, iż Stwórca jest dawcą i źródłem wszelkiego życia. Podczas modlitwy proszono Boga, aby miał w opiece ziemię ojczystą i pracujących na roli oraz by nauczył szacunku dla chleba i jego podziału w duchu sprawiedliwości i miłości.

Kapłan przybywający do danej miejscowości błogosławił ziemię, modląc się o deszcz i słońce. Ceremoniał nawiązywał do modlitwy o błogosławieństwo Boże dla ludzi pracujących na roli, o urodzaj i obfitość chleba powszedniego. Podczas nabożeństwa mieszkańcy prosili o współpracę z Bogiem w procesie przemiany świata. Tak oto przejawiało się partnerstwo pomiędzy człowiekiem i dawcą życia.

Obrzęd błogosławieństwa pól mówił wiernym o Bożym pierwszeństwie w świecie oraz o znaczeniu pracy na roli, będącej chwalebną służbą, czynioną we współpracy ze Stwórcą. W procesjach mieszkańcy wsi błagali o darowanie kary Bożej, odwrócenie chorób, nieurodzaju i wszelkiego rodzaju klęsk. Jedną z najważniejszych chłopskich wartości od zawsze była ziemia. Obrzęd poświęcenia pól nie był jedynie tradycją, lecz znakiem żywej wiary naszych przodków, że ziemia jest darem Boga.

Wydarzenie, na które czekała cała lokalna społeczność

Poświęcenie pól odbywa się na naszych wsiach do dnia dzisiejszego, niemniej ma zdecydowanie mniej uroczysty charakter niż dawniej. Związane jest to z procesami, jakie w ostatnich dekadach zdeterminowały polskie rolnictwo i polską wieś. Obecnie obrzęd ograniczony jest do minimum, często stanowi symboliczną formę tej modlitwy praktykowanej przez naszych przodków. Dzisiaj jest to modlitwa krótka (około godzinna), niewymagająca wielkiego wysiłku. Coraz częściej poświecenie pól traktowane jest przez niektórych nie jak wydarzenie religijne, lecz piknik, majówka lub kulturalna cepelia.

Na zanikanie pierwotnego, religijnego, znaczenia obrzędu poświecenia pól wpływa dzisiaj także zdeprecjonowanie przez wiernych znaczenia błogosławieństwa. Zawierzenie opiece Stwórcy, który jest dawcą wszelkiego życia, wypierane jest wiarą w nowoczesne metody uprawy roli, skuteczne nawożenie, najnowszy sprzęt rolniczy oraz polisy ubezpieczeniowe od klęsk żywiołowych.

Istotnym elementem zanikania ww. tradycji był także fakt, iż w późniejszych czasach większość mieszkańców wsi nie zajmowała się rolnictwem i nie zastanawiała nad trudem pozyskiwania płodów rolnych i żywności, które bez żadnego wysiłku kupowała w hipermarketach.

W przeszłości obrzęd ten jednoczył lokalną społeczność i przypominał o szacunku do ziemi i jej owoców. Poświecenie pól na dawnej wsi było bardzo ważnym wydarzeniem, na które czekała cała lokalna społeczność, w zdecydowanej większości pracująca na co dzień na roli i z rolnictwa się utrzymująca. Towarzyszyły mu ludowe zwyczaje i szeroko rozbudowana obrzędowość. W barwnej, gwarnej, pełnej śpiewów precesji podążały, bez wyjątku, dzieci, młodzież, dorośli i osoby starsze. W jeszcze odleglejszej przeszłości chłopi przed swoje domostwa ku podążającemu orszakowi wyprowadzali bydło, które święcił kapłan. Wszystkiemu towarzyszył harmider i wszechobecne zamieszanie.

O wcześniej wyznaczonej godzinie mieszkańcy wsi gromadzili się przy pierwszym ołtarzu przygotowanym pod krzyżem lub kapliczką – bardzo często były to cztery ołtarze pod czterema krzyżami okalającymi z czterech stron daną miejscowość. Kapłan odprawiał specjalnie przygotowane na ten dzień modlitwy, święcił pola i zasiewy. Wierni odśpiewywali suplikację o dobrą pogodę i zbiory, słuchali słów Ewangelii.

Ceremonia trwała nawet do kilku godzin

Orszak procesyjny prowadzony przez księdza z parafii, do której należała dana wieś, z krzyżem, obrazami i feretronami podążał ze śpiewem religijnych pieśni i litanii do Wszystkich Świętych do czterech kolejnych ołtarzy. W pochodzie obchodzone były wszystkie okoliczne pola, które kapłan kropił wodą święconą i powierzał je opiece Bożej na pożytek człowieka.

Na obrzęd poświęcenia pól przybywali wszyscy zdrowi mieszkańcy wsi, dziękujący Bogu za obfitość Jego darów, prosząc o urodzaj i bogate plony. Bywało, że ceremonia, prowadzona na drogach gruntowych pośród kurzu, trwała nawet do kilku godzin, a jej odbycie wymagało od uczestników dużego fizycznego trudu.

Nieodłącznymi elementami procesji były, rozlokowane na skraju wsi, umajone stacje. Z biegiem czasu obrzęd był systematycznie skracany. Doszło do tego, iż mieszkańcy, śpiewając litanię do Wszystkich Świętych, podążali drogą dookoła wsi, przystając na krótką modlitwę przy rozmieszczonych na obrzeżach miejscowości krzyżach.

Echem dzisiejszego obrzędu poświęcenia pól jest zwyczaj święcenia zagonów wczesnym rankiem w drugi dzień Świąt Wielkanocnych. W przeszłości gospodarze kropili także pola poświęconymi palmami w Niedzielę Palmową oraz wodą święconą w Wielką Sobotę. Bywało, że dla urodzaju zboża zatykano gałązki w czterech rogach pola.

Obrzęd poświecenia pól, mimo zmieniającej się rzeczywistości polskiej wsi, w naszym regionie praktykowany jest do dnia dzisiejszego powszechnie. Stanowi ceremonię ciągle żywą, będącą istotnym elementem krajobrazu wiejskiego w okresie przełomu maja. Jak było podane wyżej, błogosławieństwo odbywa się w okrojonej, skróconej formie. Ze względów praktycznych organizowane jest najczęściej w niedziele w godzinach popołudniowych.

Zwyczajów i tradycji związanych z obrzędem poświęcenia pól było znacznie więcej. Przedstawiliśmy niektóre z nich.

M. Kurach

GAR

eprasa.pl b62b91f49a

KURIER GARWOLIŃSKI.pl

Specjalna oferta dla mieszkańców Garwolina

- opublikuj ogłoszenie w najbardziej rozpowszechnionej gazecie w Garwolinie!

DZIAŁKA, POLE, ŁĄKA SPRZEDAM

DZIAŁKA z warunkami zabudowy w okolicach Sulbin; 9 tys. m2; przy lesie; obok działki prąd, woda i nowa droga; cena 70 zł/m2; więcej informacji telefonicznie; Tel. 453 22 18 61

SPRZEDAM DZIAŁKĘ BUDOWLANĄ 1500 m2 z warunkami zabudowy przy drodze nr 76 (droga krajowa). Cena do uzgodnienia. Cyganówka tel 697 501 455

SPRZEDAM TRZY DZIAŁKI w Sublinach Dworskich przy ul. Parkowej. Budowlane od 1000 do 1300 m2. Cena do uzgodnienia. Sulbiny Dworskie tel. 661 881 941

DZIAŁKA przy ulicy Słonecznej w Pilawie; powierzchnia 4171 m2 (w tym teren budowlany 2200 m2); więcej informacji telefonicznie; cena do uzgodnienia; Pilawa; Tel. 883 693 120

SPRZEDAM DZIAŁKĘ BUDOWLANĄ 3,5 00 m2 (146 x 25 m) położoną w Gończycach przy drodze do Kownacicy, media przy drodze. Cena do uzgodnienia. Garwolin tel 607 670 483

DZIAŁKA rekreacyjna w Cyganówce; w lesie, z drogą gminną i doprowadzonym prądem; Tel. 530 101 386

DZIAŁKA rolna; Garwolin – za szkołą „zawodówką" Tel. 736 656 986

SPRZEDAM DZIAŁKĘ budowlaną w Garwolinie powierzchnia 1000m2, ul. Radosna. Dostępne media: gaz, prąd, woda, kanalizacja, światłowód. Cicha i spokojna okolica. Bez pośrednika. Wymiary w przybliżeniu: 22x45 - 420zł/m2. Nr działki 2003/3 TEL. 692483554

SPRZEDAM DWIE DZIAŁKI zlokalizowane w Maciejowicach przy ulicy Kochowskiej. Działki rolne, możliwość uzyskania warunków zabudowy. dwie działki o numerach 402 (wymiary około 171 m x 11 m jedna strona oraz 166 m x 11 m druga strona oraz druga działka o numerze 394 o wymiarach około 80 m x 11 metrów) - łączna powierzchnia działek - 2441 m2. Cena - 99 tyś zł. Bardzo cichy i spokojny teren. Tel 798297737

DZIAŁKA BUDOWLANA 400 m² światło / woda / gaz przy drodze w enklawie willowej, blisko kolej w Łaskarzewie koło Gendunsa w cenie 65 000 tys. zł możliwość dokupienia drugiej działki tel 508532917

SPRZEDAM DZIAŁKĘ BUDOWLANĄ o powierzchni 10 ary.Zlokalizowaną w malowniczym krajobrazie miejscowości Miętne.Osoby zainteresowane zapraszam do kontaktu ,w uzyskaniu odpowiedzi na wszelkie pytania. Tel 512024383

DZIAŁKA, POLE, ŁĄKA KUPIĘ

DZIAŁKA leśna z dojazdem od drogi głównej; doprowadzony prąd; 3000 m2; Cyganówka; Tel. 530 101 386

ODKUPIĘ PRAWO DZIERŻAWY działki na ogródkach działkowych przy ul. Moniuszki w Biłgoraju Tel. 609-916-540

KUPIĘ MIESZKANIE/ KAWALERKĘ do remontu w Garwolinie przy ul. Senatorskiej 38 Tel. 723 497 796

KUPIE DZIAŁKĘ rolną gm Sobolew Tel. 601 236 341 Email: rekawekania@gmail.com

DOM, SIEDLISKO SPRZEDAM

DOMEK DREWNIANY z 1962 roku; do rozbiórki lub przewiezienia w całości; salidny bal i dach z blachy; okolice Miastkowa; cena do uzgodnienia; Tel. 502 987 109

DOM WOLNOSTOJĄCY 160 m2 – Ryki ul. Kopernika 11a. Cena 600 tys zł do uzgodnienia. Ryki tel. 663 800 794

GOSPODARSTWO ROLNE o pow. 5,5 ha; z budynkami – dom z 1996 roku ocieplony i kryty blachą; stodoła drewniana, obora murowana i dwa garaże; gaz ziemny i prąd; Ostrożeń Drugi; Tel. 698 969 586

GOSPODARSTWO rolne; 1,30 hektara; klasa ziemi III i IV; na działce drewniany dom i murowane budynki gospodarcze wraz ze stodołą; woda; prąd; szambo; okolica cicha spokojna, las, pola i łąki; Ryczyska gm. Miastków Kościelny; Tel 577 012 182

WYNAJMĘ LOKAL ul. Nadstawna 45, wszystkie media, dogodna lokalizacja Tel. 731-960-105, (84) 686-15-09

DOM, SIEDLISKO KUPIĘ

ZIEMIĘ rolną / siedlisko w gminie Maciejowice Tel.501 393 762

KUPIĘ MIEJSCE POSTOJOWE W GARAŻU podziemnym na osiedlu przy ul. Dobrej 5, w Garwolinie. Tel. 723 497 796

KUPIĘ GARAŻ MUROWANY, Al. Legionów 83, Garwolin (garaże na przeciwko osiedla Dobra 1). Tel. 723 497 796

MIESZKANIE SPRZEDAM

SPRZEDAM MIESZKANIE dwa pokoje kuchnia, przedpokój łazienka ul. Senatorska 5 do odnowienia. Cena do uzgodnienia. Garwolin tel 501427406

SPRZEDAM ODNOWIONE, PRZESTRONNE GOTOWE DO ZAMIESZKANIA mieszkanie dwupoziomowe o funkcjonalnym układzie położone na osiedlu Cichy Zakątek. Do mieszkania przynależy komórka lokatorska w piwnicy oraz miejsce postojowe garażu. Lokalizacja w spokojnej okolicy z bliskością sklepów oraz parku , sprawia ,że jest to idealne miejsce dla ceniących wygodę i ciszę. Tel 605890950

SPRZEDAM MIESZKANIE 37m za 290tys. Dwa pokoje, kuchnia, łazienka i korytarz. Mieszkanie znajduje się na osiedlu Kościuszki okolice sklepu Stokrotka. blisko przedszkole, szkoła podstawowa i średnia. Zapraszam do kontaktu 692045644

DO WYNAJĘCIA APARTAMENT 45 m2 na osiedlu szkolnym w Miętnem. Tel. 511 062 073

WYNAJMĘ MIESZKANIE - 4 pokojowe plus kuchnia, łazienka, balkon czynsz za wynajem 1500.-zł. plus opłaty 1000.-zł. Tel. 516 980 726

WYNAJMĘ mieszkanie 2 pokojowe, 2200zł Ciche spokojne osiedle Tel. 791 472 904

POSIADAM do wynajęcia w Łaskarzewie wyposażone pokoje dla pracowników. Tel. 665 119 774 Email: pkjws@wp.pl

MIESZKANIE WYNAJMĘ

WYNAJMĘ MIESZKANIE W PILAWIE ul. Dworcowa, 51 m2, aneks ,sypialnia ,łazienka ,balkon,,miejsce postojowe. częściowo umeblowane-kanapa ,stół,pralka ,zmywarka,kuchnia indukcyjna,lodówka. opłaty dodatkowo -prąd , gaz,czynsz. Tel. 604 065 478

SZUKAM MIESZKANIA DO WYNAJĘCIA lub domek z małym ogródkiem, na 2-3 pokoje. Interesuje mnie okolicy Trąbek, może być Wygoda lub Lipówki. Tel 516593564

LOKAL USŁUGOWY SPRZEDAM

LOKAL ZNAJDUJE się przy ulicy Senatorskiej w pobliżu Urzędu Skarbowego Powierzchnia lokalu 12 m2 Łazienka tel 696026381

NIERUCHOMOŚĆ pod działalność gospodarczą lokal o powierzchni 79 m2 + działka 1200 m2, Stężyca, ul. Rokicka 2, cena do uzgodnienia. Tel.661 488 814, 661 909 466

LOKAL USŁUGOWY WYNAJMĘ

DO WYNAJĘCIA KIOSK / budka handlowa 20 m2 przy ul. Nadwodnej 15 w Garwolinie w samym centrum. Garwolin Tel. 507 809 790

OGŁOSZENIA DROBNE W NOWYM GŁOSIE GARWOLINA

Zachęcamy do przesyłania drobnych ogłoszeń do „Nowego Głosu Garwolina"!

Wystarczy wysłać zdjęcie kuponu wyciętego z gazety na numer **517 070 803 MMS**, a Twoje ogłoszenie pojawi się w najnowszym wydaniu!

JAK TO ZROBIĆ?

1. Wytnij kupon ogłoszeniowy z gazety
2. Zrób zdjęcie kuponu
3. Wyślij MMS ze zdjęciem na numer **517 070 803**

Dzięki tej prostej metodzie Twoje ogłoszenie dotrze do szerokiego grona odbiorców!

WAŻNE!

Ogłoszenia we wszystkich kategoriach przyjmowane są do publikacji na 1 tydzień

- redakcja zastrzega sobie prawo do korekty treści ogłoszenia w przypadku błędów lub powtórzeń
- redakcja zastrzega sobie prawo do odmowy publikacji ogłoszenia jeśli jego treść jego treść jest obraźliwa lub godzi w interesy redakcji
- redakcja nie ponosi odpowiedzialności za ewentualne błędy w zapisach numerów telefonów w przypadku ogłoszeń przesłanych na kuponach
- Koszt wysłania mms wg taryfy operatora

BEZPŁATNE* OGŁOSZENIE
W NOWYM GŁOSIE GARWOLINA
(12 maja 2026 r.)

KATEGORIA: .....

TREŚĆ OGŁOSZENIA: .....

CENA: ..... [ ] do uzgodnienia

MIEJSCOWOŚĆ: .....

NUMER TELEFONU: .....

*kupon ważny przez 30 dni od daty wydrukowania.

eprasa.pl b62b91f49a

OGŁOSZENIE
Burmistrza Miasta i Gminy Pilawa
z dnia 8.05.2026 r.

o konsultacjach społecznych do projektu zintegrowanego planu inwestycyjnego dla działek oznaczonych w ewidencji gruntów i budynków nr: 418/25, 418/27, 418/29 oraz części działki 418/30 położonych w miejscowości Trąbki w gminie Pilawa.

Na podstawie art. 37ec ust. 2 pkt 4 lit. d oraz art. 8h ust. 1 ustawy z dnia 27 marca 2003 r. o planowaniu i zagospodarowaniu przestrzennym (Dz. U. z 2026r. poz. 538) i art. 54 ust. 2 w zw. z art. 39 ust. 1 pkt 2 ustawy z dnia 3 października 2008 r. o udostępnianiu informacji o środowisku i jego ochronie, udziale społeczeństwa w ochronie środowiska oraz o ocenach oddziaływania na środowisko (Dz. U. z 2024 r. poz. 1112 ze zm.),

Zawiadamiam

o rozpoczęciu konsultacjach społecznych do projektu zintegrowanego planu inwestycyjnego dla działek oznaczonych w ewidencji gruntów i budynków nr: 418/25, 418/27, 418/29 oraz części działki 418/30 położonych w miejscowości Trąbki w gminie Pilawa wraz z prognozą oddziaływania na środowisko.

Granice obszaru objętego zintegrowanym planem inwestycyjnym szczegółowo określa załącznik graficzny projektu zintegrowanego planu inwestycyjnego.

Konsultacje społeczne do projektu zintegrowanego planu inwestycyjnego zostaną przeprowadzone w dniach **od dnia 13 maja 2026 r. do dnia 3 czerwca 2026 r. i obejmą:**

- **zbieranie uwag w terminie od dnia 13 maja 2026 r. do dnia 3 czerwca 2026 r.**
- **spotkanie otwarte, dla projektu zintegrowanego planu inwestycyjnego – odbędzie się w dniu 20 maja 2026 r. o godz. 16:00 w Urzędzie Miasta i Gminy Pilawa – sala konferencyjna, Aleja Wyzwolenia 158, 08-440 Pilawa,**

Uwagi do projektu planu składa się na formularzu określonym w Rozporządzeniu Ministra Rozwoju i Technologii z dnia 13 listopada 2023 r. w sprawie wzoru formularza pisma dotyczącego aktu planowania przestrzennego (Dz. U. z 2023r. poz. 2509) - wzór formularza dostępny jest na stronie Miasta i Gminy Pilawa: https://bip.pilawa.com.pl/artykul/78/477/formularz-planwniosek-edytowalny - **do Burmistrza Miasta i Gminy Pilawa na adres: Aleja Wyzwolenia 158, 08-440 Pilawa lub drogą elektroniczną, w szczególności poprzez pocztę elektroniczną na adres: urzad@pilawa.com.pl.** Składający uwagę do projektu planu wskazuje przedmiot uwagi i oznaczenie nieruchomości, której dotyczy oraz podaje swoje imię i nazwisko albo nazwę oraz adres zamieszkania albo siedziby oraz adres poczty elektronicznej, o ile taki posiada, a także wskazuje, czy jest właścicielem lub użytkownikiem wieczystym nieruchomości objętej uwagą oraz może podać dodatkowe dane do kontaktu takie jak adres do korespondencji lub numer telefonu. Uwagi złożone nie w terminie pozostaną bez rozpatrzenia

Projekt zintegrowanego planu inwestycyjnego wraz z prognozą oddziaływania na środowisko zostanie udostępniony w okresie trwania konsultacji społecznych w Urzędzie Miasta i Gminy Pilawa – pokój nr 116, Aleja Wyzwolenia 158, 08-440 Pilawa w godzinach pracy urzędu oraz w Biuletynie Informacji Publicznej Miasta i Gminy Pilawa pod adresem: https://bip.pilawa.com.pl/artykuly/85/zintegrowany-plan-inwestycyjny-zpi **w zakładce „Etap opinii, uzgodnień i konsultacji".**

Na podstawie art. 54 ust. 2 i 3 ustawy z dnia 3 października 2008 r. o udostępnianiu informacji o środowisku i jego ochronie, udziale społeczeństwa w ochronie środowiska oraz o ocenach oddziaływania na środowisko (t.j. Dz. U. z 2024 r. poz. 1112 ze zm.) prowadzone jest postępowanie w sprawie strategicznej oceny oddziaływania na środowisko skutków realizacji ustaleń projektu planu. **Uwagi w ramach strategicznej oceny oddziaływania na środowisko skutków realizacji ustaleń projektu planu składa się do Burmistrza Miasta i Gminy Pilawa w formie pisemnej na adres: Aleja Wyzwolenia 158, 08-440 Pilawa lub ustnie do protokołu w siedzibie Urzędu Miasta i Gminy Pilawa, Aleja Wyzwolenia 158, 08-440 Pilawa, bądź za pomocą środków komunikacji elektronicznej bez konieczności opatrywania ich kwalifikowanym podpisem elektronicznym, w szczególności poprzez pocztę elektroniczną na adres: urzad@pilawa.com.pl, w terminie do dnia 3 czerwca 2026 r.** Uwaga powinna zawierać nazwisko, imię, nazwę i adres wnoszącego uwagę, przedmiot uwagi oraz oznaczenie nieruchomości, której dotyczy. Organem właściwym do rozpatrzenia uwag w ramach postępowania strategicznej oceny oddziaływania na środowisko jest Burmistrz Miasta i Gminy Pilawa.

Burmistrz Miasta i Gminy Pilawa

Klauzula informacyjna:

Zgodnie z art. 13 ust. 1 i ust. 2, art. 14 ust. 1 i ust. 2 oraz art. 15 ust. 1 lit. g Rozporządzenia Parlamentu Europejskiego i Rady (UE) 2016/679 z dnia 27 kwietnia 2016 r. w sprawie ochrony osób fizycznych w związku z przetwarzaniem danych osobowych i w sprawie swobodnego przepływu takich danych oraz uchylenia dyrektywy 95/46/WE (ogólne rozporządzenie o ochronie danych, dalej: RODO), informuję, że:

1. Administratorem Pani/Pana danych osobowych jest Miasto i Gmina Pilawa z siedzibą w Pilawie, 08-440 Pilawa, Aleja Wyzwolenia 158, reprezentowana przez Burmistrza Miasta i Gminy Pilawa.

2. Pani/Pana dane osobowe przetwarzane będą w celu realizacji ustawowych zadań gminy określonych w ustawie z dnia 8 marca 1990 r. o samorządzie gminnym oraz ustawie z dnia 27 marca 2003 r. o planowaniu i zagospodarowaniu przestrzennym - na podstawie art. 6 ust. 1 lit. c i e, oraz art.9 ust. 1 lit. g Rozporządzenia Parlamentu Europejskiego i Rady Europy z dnia 27 kwietnia 2016 r.

3. Odbiorcami Pani/Pana danych osobowych będą wyłącznie podmioty uprawnione do uzyskania danych osobowych na podstawie przepisów prawa.

4. Pani/Pana dane osobowe przechowywane będą w czasie określonym przepisami prawa, tj. Rozporządzeniem Prezesa Rady Ministrów z dnia 18 stycznia 2011 r. w sprawie instrukcji kancelaryjnej, jednolitych rzeczowych wykazów akt oraz instrukcji w sprawie organizacji i zakresu działania archiwów zakładowych

5. W związku z przetwarzaniem Pani/Pana danych osobowych posiada Pani/Pan prawo do:
• żądania od Administratora dostępu Pani/Pana danych osobowych
• żądania od Administratora sprostowania Pani/Pana danych osobowych
• żądania od Administratora usunięcia lub ograniczenia przetwarzania danych osobowych,

6. Ma Pani/Pan prawo wniesienia skargi go organu nadzorczego

7. Podanie danych osobowych jest wymogiem ustawowym i jest obligatoryjne.

8. Dane kontaktowe inspektora ochrony danych osobowych – e-mail:iod@pilawa.com.pl

Zgodnie z art. 8a ust. 1 ustawy o planowaniu i zagospodarowaniu przestrzennym w związku z przetwarzaniem przez Burmistrza Miasta i Gminy Pilawa danych osobowych, uzyskanych w toku prowadzenia postępowań dotyczących sporządzania aktów planistycznych, prawo, o którym mowa w art. 15 ust. 1 lit. g rozporządzenia Parlamentu Europejskiego i Rady (UE) 2016/679 z dnia 27 kwietnia 2016 r. w sprawie ochrony osób fizycznych w związku z przetwarzaniem danych osobowych i w sprawie swobodnego przepływu takich danych oraz uchylenia dyrektywy 95/46/WE (ogólne rozporządzenie o ochronie danych), przysługuje, jeżeli nie wpływa na ochronę praw i wolności osoby, od której dane te pozyskano.

WYNAJMĘ LOKAL przy ul Kościuszki w Garwolinie. Lokal znajduje się naprzeciwko budynku ZUS. 50m, toaleta. Tel 506294444

DZIAŁKA przy stacji paliw i Biedronce w Maciejowicach; 600 zł/miesiąc; Tel. 888 302 303

WYNAJMĘ lokal ul. Nadstawna 45, wszystkie media, dogodna lokalizacja Tel. 731-960-105, (84) 686-15-09

WYNAJMĘ w dobrej cenie w centrum Biłgoraja lokal przystosowany pod usługi kosmetyczne lub wizażystka. W lokalu jest już fryzjer znany na rynku biłgorajskim. Możliwość pracy od teraz Tel. 795-432-215

LOKAL USŁUGOWY POSZUKUJĘ

KUPIĘ GARAŻ murowany Al. Legionów 83, Garwolin (garaże na przeciwko osiedla Dobra 1). TEL 723497796

WYNAJMĘ 5000m2 placu utwardzonego i ogrodzonego. Tel 605038565

KUPIĘ GARAŻ murowany Al. Legionów 83, Garwolin (garaże na przeciwko osiedla Dobra 1). Tel. 723497796

SAMOCHÓD SPRZEDAM

KIA Sportage; polski salon; 2020 rok; pierwszy właściciel; okolice Garwolina; Tel. 601 886 266

OPEL ASTRA TDS Isuzu 97r, 1 wł w kraju od 2001r, mały przebieg 220 tyś, zadbany, sprawny – kombi granatowy - metalik. Cena 3000 zł Żelechów tel. 516 225 508

SPRZEDAM AUTO KIA OPTIMA, biały 1.7 CRDi, moc 136 KM, koła alu, navi, klima, szyber dach, bez wkładu finans, 177 tys km przeb, rozrząd, łańcuch, dobrze wyposaż. Cena 46 000 zł Gasów 34 woj mazow. Tel. 511 005 387

KIA Sportage; 2020 rok; salon Polska; pierwszy właściciel; 106000 km; serwisowany; więcej informacji telefonicznie; Tel. 601 886 266

SUZUKI CLUB; 4x4; 2012 rok; przebieg 98.500 km; cena 22.999 zł; Sobolew; Tel. 661 082 424

SKODA Fabia; 1,2 mpi; kolor czerwony; w całości lub na części; aktualne OC, ale brak przeglądu; Żelechów; Tel. 666 235 531

VW PASSAT; 1999 rok; sedan; 1.8 benzyna; kolor grafitowy; do poprawek blacharskich; ważne OC i przegląd; cena 8.000 zł; okolice Garwolina; Tel. 506 323 363

SEAT IBIZA 2006 rok diesel 1400, 23 tys km przebieg, 5 drzwi Cena 3000 zł Żelechów Tel 606 571 328

FIAT Tipo; fabryczna instalacja gazowa; sedan; czerwony metalic; stan dobry – uszkodzony tylny zderzak (nie przeszkadza w użytkowaniu); Żelechów; Tel. 604 434 366

AUDI A4; 2000 rok; sedan; stan dobry; ważny przegląd i OC; cena do uzgodnienia; okolice Garwolina; Tel. 505 272 382

PEUGEOT 307 SW 2 HDI, po przeglądzie, biały, hak, używany na bieżąco, stan idealny 20004 rok, przebieg 405 tyś km. Cena 3200 zł. Garwolin. Tel. 512 529 325

SKODA Fabia; 2007 rok; 1.4 MPI; kolor srebrny; kombi; stan dobry; ważne opłaty; do wymiany zbiornik paliwa; Tel. 608 367 120

FIAT Bravo; B+G; w całości lub na części; brak przeglądu; okolice Garwolina; Tel. 888 654 456

SAMOCHÓD KUPIĘ

AUDI A4; sedan; 2006 rok; kolor granat; 1.6B; opłaty do sierpnia; komplet kół zimowych; cena 22.000 zł; okolice Garwolina; Tel. 888 302 304

FIAT 126P I 125P, polonez lub nowe części do nich; rozważę każdą propozycję. Tel. 606 368 213

SKUP AUT, kupujemy auta osobowe, dostawcze, ciężarówki każdej marki w każdym stanie technicznym. Europejskie, angielskie, motocykle, motorowery z dokumentami i bez. Tel. 511 925 566

KAŻDE AUTO kupię, stan obojętny; Tel. 505 874 162

KUPIĘ każde auto w cenie do 8000 zł. Tel.577 079 999

KUPIĘ AUTO w każdym stanie !! Również Auta do NAPRAW / USZKODZONE/ NA CZĘŚCI. Kontakt: tel: 509690272, email: Aprauto@wp.pl

MOTOCYKL SPRZEDAM

MOTOCYKL MZ 250; 1986 r; sprawny; z dokumentami; cena 6.800 zł; okolice Stoczka; Tel. 881 566 163

SPRZEDAM SKUTER dla niepełnosprawnej osoby, elektryczny, nowe baterie. Cena 3000 zł, Żelechów Tel. 501 978 787

MOTOCYKL Honda; sprowadzony z Niemiec; stan bdb; cena do uzgodnienia; okolice Garwolina; Tel. 517 598 117

HONDA PC800; cena 5.200 zł; okolice Garwolina; Tel. 501 301 441

MOTOCYKL KUPIĘ

MOTOCYKLE kupię; WSK; Junak; Simson; Romet; Tel. 721 029 688

MOTOCYKL stary, sprawny, zepsuty, do remontu, w częściach. Rozważę każdą propozycję. Tel.578 895 990

MOTO-CZĘŚCI SPRZEDAM

SPRZEDAM KOMPLET siedzeń do mazdy 5 wersja 7-osobowa, przednie fotele podgrzewane, wersja europejska. Tel. 505 017 177

FELGI stalowe z oponami zimowymi i kołpakami; 15/65/175; 4 sztuki; cena do uzgodnienia; okolice Garwolina; Tel. 505 241 271

ALUFELGI z oponami zimowymi Pirelli; 175/65/R15; cena do uzgodnienia; okolice Garwolina; Tel. 505 241 271

SPRZEDAM 2 opony zimowe z felgami alum. 185 x 65 x 15 gł. bieżnik 7 mm do citroena rozstaw otworów felg Ø 65 x 108

SPRZEDAM PODNOŚNIK SAMOCHODOWY 4 kolumnowy hydrauliczny. Garwolin. Cena do uzgodnienia Tel. 607 670 483

SPRZEDAM FELGI aluminiowe z oponami letnimi o rozmiarze 15 ,opony prawie jak nowe Tel 602235014

OPONY LETNIE 185/65/R15; 4 sztuki; cena 150 zł; Miętne; Tel. 608 199 991

GAR

eprasa.pl b62b91f49a

OPONY ZIMOWE Dębica; 185/70/R14; 4 sztuki; cena 150 zł; Miętne; Tel. 608 199 991

OPONY letnie; 185x60xR15; 4 sztuki; cena 200 zł; Wola Życka; Tel. 663 906 641

SPRZEDAM OPONY Goodyer - 4 szt , 205 x 16, cena - 150 zł Tel. 605 581 125

SPRZEDAM POMPOWTRYSKI szt.4, komplet BOSH, wyjęty z Volkswagen Touran, 1.9 TDI-77KW-105KM przebieg 82 tys.km. Cena do uzgodnienia Tel. 600-992-390

SPRZEDAM NOWE KOŁO, opona + felga+ kołpak z samochodu Seat Cordoba (zapas), 175/70R13, ET46, Michelin ENERGY, koło nie było nigdy zakładane. cena do uzgodnienia Tel. 600-992-390

MOTO-CZĘŚCI KUPIĘ

KUPIE KOMPLETNE sprzęgło, zbiornik do 300 sprawne lub do poprawy na 360 V Pilne. Garwolin tel 515393555

SILNIK diesla 7 KM lub 15 KM; do młócenia; rozważę każdą propozycję; okolice Garwolina Tel.690 346 983

SILNIK ES kupię; np. S320 lub części do niego; Tel. 608 061 723

MASZYNY ROLNICZE SPRZEDAM

SPRZEDAM SCHŁADZALNIK Alima 500 l. Cena 6000 zł. Wola Rębkowska Tel. 507 713 270

PRASA ROLUJĄCA „ Warfama" 2010, owijanie sznurkiem, stan b. dobry. Cena 18 000 zł Podwierzbie tel 505 730 616

PRZYCZEPA samozbierająca; niemiecka; super stan; cena 6.000 zł; Łaskarzewa; Tel. 668 856 225

REKLAMA
DOCIEPLANIE BUDYNKÓW
SZYBKO • TANIO • SOLIDNIE
tel. 502 053 214
GAR

PRZYCZEPA na konie; cena 4.200 zł; okolice Łaskarzewa; Tel. 668 856 225

ŚRUTOWNIK z mieszalnikiem; niemiecki; 1,5 tony; cena 4.500 zł; okolice Łaskarzewa; Tel. 668 856 225

ŚLĘZA z małym lub z dużym koszem; 2 sztuki; cena do uzgodnienia; okolice Wilgi; Tel. 693 989 952

OPRYSKIWACZ Termit; 300 litrów; z belkami 12 metrów; cena do uzgodnienia; okolice Wilgi; Tel. 693 989 952

ROZSIEWACZ Motyl; na taśmę do nawozu i wapna; cena do uzgodnienia; okolice Garwolina; Tel. 695 526 711

SADZARKA do ziemniaków stan dobry, okolice Garwolina Cena do uzgodnienia. Tel. 510 656 400

ZGRABIARKO-PRZEWRACARKA pasowa; stan dobry; cena do uzgodnienia; okolice Garwolina; Tel. 695 526 711

KOSIARKA rotacyjna; stan dobry; Tel. 695 526 711

SPRZEDAM PRASĘ KOSTKUJĄCĄ firmy John Deere 221. Stan dobry. Cena 5800 zł. Sobolew tel. 663 162 392

KOSIARKA rotacyjna; stan bdb; cena do uzgodnienia; okolice Garwolina; Tel. 695 526 711

SIEWNIK Poznaniak; szerokość 2,70 metra; stan dobry; cena 1.200 zł; Gąsów; Tel. 571 243 009

BRONY 3-polowe; stan dobry; do lekkich poprawek; cena 1.500 zł; Tel. 660 232 245

KONIARA do przewozu koni; sprzedam lub wypożyczę; 1300 DMC; można ciągnąć osobówką; Tel. 663 323 442

MASZYNY ROLNICZE KUPIĘ

URSUS C-360; sprawny; od rolnika; Tel. 669 001 078

CIĄGNIK Ursus-C360; sprawny; od rolnika; jeśli nie odbieram to odzwonię; cena do uzgodnienia; Tel. 669 001 078

SADZAKRĘ lubelską i kopaczkę do ziemniaków; sprawne; Tel. 692 290 910

WÓZ KONNY przystosowany do ciągnika; rozważę każdą ofertę; Tel. 504 914 155

KOŁA DO KOSIARKI konnej; z oponami lub same felgi; okolice Garwolina; Tel. 535 393 938

PODNOŚNIK do tura; z widłami; nowy; cena do uzgodnienia; Tel. 606 362 739

BECZKA asenizacyjna; 3000 litrów; na zasuwie hydraulicznej; nowa; Tel. 606 362 739

ŁUPARKA hydrauliczna do drewna; silnik elektryczny 5,5 kw; nacisk tłoka 12 ton, nowa; Tel. 606 362 739

PŁODY ROLNE SPRZEDAM

MIESZANKA zbożowa; zbiór 2025; cena 65 zł za 100 kg; okolice Gończyc; Tel. 660 447 006

SPRZEDAM SUSZARNIA do zboża 4 tony, siewnik kos, klimatyzator. Okolice Borowia tel. 509 240 877

SPRZEDAM: PSZENŻYTO OZIME ok 1 tony, mieszanka jara, owies jary Bigo, słoma pszenżytnia jara 80 szt, siano w belach 120 po pasówce. Ok Trojanowa tel. 606 218 814

SIANO SUCHE w belach pierwszy i drugi pokos. Cena 70 zł Borowie tel 510 147 135

SPRZEDAM SŁOMĘ, siano, potraw B dobrej jakości zbiór z 2025 r, opony 169 R 34 2 szt, dmuchawę do zboża. Cena do uzg. Chromin tel. 509 240 877

SPRZEDAM PSZENŻYTO ozime, jare mieszanka, owies Bingo, jęczmień Kucyk, pszenica Aura, słoma jara i pszenżytnia 80 szt. , siano 20 sztpo pasówce roz 120 cm. Cena do uzg. Okolice Trojanowa Tel. 606 218 814

MIESZANKA zbożowa; zbiór 2025 r; okolice Gończyc; cena 65 zł za 100 kg (do negocjacji); Tel. 660 447 006

OWIES po centrali; okolice Łaskarzewa; Tel. 668 856 225

MIESZANKA po centrali; okolice Łaskarzewa; Tel. 668 856 225

SIANO SUCHE w belach pierwszy i drugi pokos. Cena 70 zł Borowie tel 510 147 135

SPRZEDAM SŁOMĘ, siano, potraw B dobrej jakości zbiór z 2025 r, opony 169 R 34 2 szt, dmuchawę do zboża. Cena do uzg. Chromin tel. 509 240 877

MIESZANKA zbożowa; zbiór 2025; cena 65 zł/100 kg (do negocjacji); okolice Gończyc; Tel. 660 447 006

SIANO suche w belach pierwszy i drugi pokos. Cena 70 zł Borowie tel 510 147 135

SIANOKISZONKA w belach. Okolice Żelechowa Tel. 513 249 937

BELE siana; około 80 sztuk; cena do uzgodnienia; okolice Gończyc; Tel. 605 454 363

BELE słomy; około 30 sztuk; cena do uzgodnienia; okolice Gończyc; Tel. 605 454 363

URZĄDZENIA MASZYNY SPRZEDAM

URZĄDZENIA do cięcia i obróbki kamienia; komplet lub oddzielnie; więcej informacji telefonicznie; cena do uzgodnienia; okolice Garwolina; Tel. 513 058 255

KOPARKI KOŁOWE SPRAWNE w cenie złomu użytkowego niemieckie. Cena 2 zł, Garwolin Tel. 606 442 236

NOWY AGREGAT prądotwórczy produkcja niemiecka 7,1 KW. Cena 2300 zł Garwolin. Tel. 513 574 562

MIGOMAT nowy; w pełni wyposażony; cena do uzgodnienia; Garwolin; Tel. 662 804 156

KOSIARKA elektryczna Honda; stan dobry; kosz na trawę; cena 650 zł (do negocjacji); Wilga; Tel. 888 235 245

PASTUCH elektryczny; w zestawie z transformatorkiem; cena do uzgodnienia; Górzno; Tel. 505 754 309

WIDLAK Linde; 4,5 tony udźwigu; cena 29.000 zł; Maciejowice; Tel. 888 302 303

KOSIARKA spalinowa marki Honda; z napędem; cena 650 zł (do negocjacji); Tel. 606 690 326

AGREGAT 6 kW; siłowy; marki Honda; stan dobry; Tel. 606 690 326

URZĄDZENIA MASZYNY KUPIĘ

KUPIĘ WIERTARKĘ WKA 25, tokarkę dużą starą żabę hydrauliczną, podnośnik kolejowy. Tel. 784 181 277

WÓZEK widłowy Linde; 4,5 tony udźwigu; nowy maszt; nowy akumulator; nowe przewody; cena 29.000 zł; Maciejowice; Tel. 888 302 303

WÓZEK NA BUTLE acetylen tlen kupię tel. 784 181 277

RTV I AGD SPRZEDAM

TOSTER Philips; kolor srebrny; stan idealny; cena 250 zł; Garwolin; Tel. 505 778 226

TELEWIZOR Samsung; 55 cali; sprawny, ale brak pilota; cena 600 zł; Garwolin; Tel. 602 945 332

TELEWIZOR Sony Bravia; 32 cale; z płaski z pilotem; wszystko sprawne; potrzebny dekoder DVBT+; cena 400 zł; Żelechów; Tel. 602 888 456

BLENDER kielichowy Elektrolux; duży; solidny; nowy; szklany dzbanek; duża moc; opcja kruszenia lodu; cena 200 zł do negocjacji; Garwolin; Tel. 505 778 226

LAMPKA/NEON gamingowy; wszystkie kolory RGB; czarna, ultra cienka, można postawić w rogu pokoju; pilot do sterowania zdalnego; Tel. 505 778 226

TELEWIZOR LG; 42 cale; 7- letni; gratis antena pokojowa; cena 800 zł; Garwolin; Tel. 602 345 645

BLENDER Bosch; stan dobry; 1200 Watt; plus pojemnik do rozdrabniania lodu; cena 300 zł; Garwolin; Tel. 888 276 256

BLENDER kielichowy; nowy; szkło hartowane; cena 200 zł; Garwolin; Tel. 502 987 109

KUCHNIA GAZOWA; używana; biała; stan dobry; nie działa jeden palnik; Amica; cena 600 zł; Garwolin; Tel. 605 124 349

GOFROWNICA PHILIPS; stan dobry; mało używana; srebrna; cena 250 zł; Gocław; Tel. 660 232 235

KAMERA monitoringu; solarna; sterowana za pomocą aplikacji; możliwość zainstalowania karty pamięci i Internetu mobilnego; nowa; cena 150 zł; Tel. 502 987 109

BLENDER kielichowy; nowy firmy Electrolux; cena 180 zł; Garwolin; Tel. 786 202 606

CZAJNIK ELEKTRYCZNY Zelmer; nowy, cena 200 zł; Garwolin; Tel, 606 223 224

RTV I AGD KUPIĘ

PRALKĘ automatyczną; sprawną; w rozsądnej cenie; Garwolin, Ryki i okolice; rozważę każdą ofertę; Tel. 668 607 131

ODDAM ŚLICZNE SZCZENIAKI
okolice Maciejowic tel 500 874 431

eprasa.pl b62b91f49a

MEBLE SPRZEDAM

REGAŁ na książki; kolor olcha miodowa; w formie kratownicy 190 x 190 cm; cena 450 zł; stan bdb; Garwolin; Tel. 505 778 226

PRZEWIJAK dla dziecka z dodatkową półką na pieluszki i kosmetyki; drewno plus białe blaty; stan bdb; cena 150 zł; Garwolin; Tel. 505 778 226

SEGMENT meblowy – narożny; 90x90 cm; góra szklana, na dole szuflady; cena do uzgodnienia; okolice Garwolina; Tel. 735 977 088

BIURKO Ikea 120x60 cm; nogi to 2 x kozioł MITTBACK z drewna brzozowego w kolorze naturalne drewno (z funkcją pochylenia); blat LAGKAPTEN w kolorze dąb biała bejca; stan idealny; cena 360 zł; Garwolin; Tel. 505 778 226

BIURKO Ikea 120x60 cm; nogi to 2 x kozioł MITTBACK z drewna w kolorze białym (z funkcją pochylenia); blat w kolorze dąb z białymi krawędziami; cena 300 zł; Garwolin; Tel. 505 778 226

STARA szafa 2-drzwiowa; razem z kredensem i drugi zestaw – dwa takie same kredensy; okolice Garwolina; Tel. 572 672 214

ŁÓŻKO młodzieżowe; 220 x 95 cm; stan dobry; cena do uzgodnienia; okolice Garwolina; Tel. 572 672 214

KRZESŁO biurowe Bejot; tapicerka czarno-czerwona; stelaż w białym kolorze; stan bardzo dobry; cena 450 zł; Tel. 502 987 109

SZAFY stare; cztery; więcej informacji telefonicznie; okolice Żelechowa; Tel. 513 249 937

MATERIAŁY BUDOWLANE SPRZEDAM

BLACHODACHÓWKA II gatunek; dobra na wiaty, altanki i inne zadaszenia; tanio; więcej informacji telefonicznie; Maciejowice; Tel 600 126 019

SŁUPKI ocynkowane; 60x40x1,3 mm; cena 5 zł/mb; Ryki; Tel. 502 375 285

PRĘT żebrowany 8”; długość 6 metrów; sprzedam tanio; większa ilość; Garwolin; Tel. 888 302 303

PRĘTY żebrowane; 8” i 10”; cena 2,90 zł /kg; duża ilość; Maciejowice; Tel. 888 302 303

CEGŁA rozbiórkowa; stan bdb; czerwona; około 2000 sztuk; cena do uzgodnienia na miejscu; Wilga; Tel. 666 302 547

TACZKA budowlana\ ogrodowa; dwukółka; mało używana; Garwolin; Tel. 505 342 347

SŁUPKI ocynkowane; rura 42 x 1,5 mm; większa ilość, cena 10 zł/mb; Garwolin; Tel 600 126 019

RUSZTOWANIA warszawskie; nowe; cena 79 zł/sztuka; Garwolin; Tel. 888 302 303

PRZĘSŁA ogrodzeniowe z ładnych kształtowników, wspawanych poziomo; cena 350 zł/ szt.; posiadam większą ilość; Garwolin; Tel. 600 126 019

BLACHA trapezowa w arkuszach 200 x 66 cm x 0,5 mm; akrylowana; biała; cena 15 zł/ mb; Maciejowice; Tel 888 302 303

PRZĘSŁA ogrodzeniowe; ramy z kątownika 30x30; wypełnione prętami; 120 x 220 cm; cena 60 zł/szt.; Garwolin; Tel. 888 302 303

PUSTAKI suporex; większa ilość; zostały po budowie; magazynowane pod wiatą; możliwy transport do 30 km od Garwolina; Tel. 502 987 109

PRZĘSŁA 120x220 cm; rama z kątownika; bardzo tanio – 60 zł/szt.; solidna konstrukcja; mam większą ilość; Garwolin; Tel. 888 302 303

PRĘTY żebrowane 8’ i 10’; cena 3 zł/kg; mam większą ilość; Maciejowice; Tel. 888 302 303

SŁUPKI ocynkowane; 60x40x1,3 mm; II gatunek; tanio – 5 zł/mb; Ryki; 502 375 285

DESKI szalunkowe; solidne; długie, szeroki i proste; po jednym użyciu; więcej informacji telefonicznie; okolice Garwolina; Tel. 786 202 606

STEMPLE budowlane; sosna i świerk; 2,40 metra; około 100 sztuk; cena do uzgodnienia na miejscu; sprzedam całość lub połowę; możliwy transport za dopłatą na terenie powiatu garwolińskiego; Tel. 888 342 769

TACZKA na gumowym kole; stan dobry – po jednej budowie; cena 550 zł; okolice Garwolina; Tel. 605 230 546

ARTYKUŁY DZIECIĘCE SPRZEDAM

ŁÓŻECZKO; kolor biały; z półkami na dole do przechowywania; na kółkach; stan dobry; cena 100 zł; Garwolin; Tel. 502 987 109

WÓZEK dla dziecka oraz kołyska; stan bdb; cena do uzgodnienia; Potaszniki; Tel. 511 904 862

WÓZEK dla bliźniaków; kolor moro; prany; tanio; okolice Żelechowa; Tel. 513 249 937

ŁÓŻECZKO turystyczne, używane, cena do uzgodnienia. Tel.572 672 214

ODZIEŻ SPRZEDAM

KOŻUCH damski z kapturem; nowy; rozmiar L; kolor beżowy; cena 1.300 zł; Żelechów; Tel. 572 832 436

SPRZEDAM KOMPLETNE UBRANIE MOTOCYKLISTY: kurtka z odpinaną podpinką wiatrową oraz z odpinanym ocieplaczem, spodnie w podobnej wersji firmy SHIMA ,kolor czarny ,rozmiar S, rękawice SHIMA rozmiar 11/XL, kask CABERG z simlockiem rozmiar M. Cena 1100 zł . Tel. 518 417 107

TRAMPKI damskie Converse; rozmiar 37,5; białe w różowe i pomarańczowe róże; wysoka cholewka; fabrycznie nowe; cena 120 zł; Garwolin Tel.502 987 109

AKCESORIA ŚLUBNE SPRZEDAM

WYKONAM PINIATE o dowolnej tematyce. Tel. 789 642 646

WELON długi i dodatki do sukni ślubnej; sprzedam za rozsądną cenę; kolor śnieżna biel; stan bdb; okolice Garwolina Tel.666 787 343

SMARTFON, TABLET SPRZEDAM

LENOVO Yoga; tablet w solidnej, metalowej obudowie; 10 cali; bardzo wytrzymała bateria; stan dobry; w zestawie etui i ładowarka; cena 600 zł; Garwolin Tel.502 987 109

SAMSUNG Galaxy Note 10 plus; polska dystrybucja; czarny; cena 1.500 zł; Garwolin; Tel. 697 099 025

SMARTFON, TABLET KUPIĘ

IPHONE 12 z większą ilością RAM-u; w stanie dobrym i z oryginalnym wyświetlaczem; kolor nie ma znaczenia; rozważę każdą propozycję; Garwolin i okolice Tel.888 212 534

ZWIERZĘTA SPRZEDAM

JAŁÓWKI Limuze; do zacielenia; okolice Łaskarzewa; Tel. 668 856 225

OWCE kameruńskie; cztery samice; 3-latki; tylko w dobre ręce i do dalszej hodowli; Żelechów; Tel. 602 546 546

CIELAKI jałóweczki biało-czarne; 2 sztuki; cena do uzgodnienia; okolice Garwolina; Tel. 695 526 711

SZCZENIAK 3-miesieczny; kundelek; urośnie max do kolana; oddam w cenie karmy; więcej informacji telefonicznie; Żelechów; Tel. 888 674 395

OGIER 7-letni; koń z dokumentami; cena do uzgodnienia; okolice Garwolina; Tel. 516 063 368

ŹREBICE roczne (dwie sztuki) i źrebak roczny; z dokumentami; cena do uzgodnienia; okolice Garwolina; Tel. 516 063 368

KLACZ zimnokrwista; tylko w dobre ręce; cena do uzgodnienia dla poważnie zainteresowanego klienta; Trąbki k. Garwolina; Tel. 604 236 232

JAŁÓWKA rasy mięsnej, mocna budowa; czarno-białe umaszczenie; cena do uzgodnienia; Trojanów; Tel. 888 232 943

SPRZEDAM 5 LETNIĄ KROWĘ cielną, Termin wycielenia 12.12.25 Cena 7000 zł Wola Rębkowska Tel. 507 713 272

KONIKI POLSKIE klaczki odsadki z badaniami DNA programowe tel. 606 442 236 Stary Miastków

OGIER 15-miesięczny; kary; cena do uzgodnienia; Tel. 662 804 156

SZCZENIAKI owczarek niemiecki; 2 suczki i 3 pieski; odchowane; odrobaczone; oddam w cenie karmy (300 zł); Żelechów; Tel. 888 375 643

TUCZNIK w wadze 130 kg; cena 8,70/ kg; z możliwością uboju na miejscu; Sobolew; Tel. 504 637 577

JAŁÓWKA 4-miesięczna; limousine; okolice Garwolina; cena do uzgodnienia; Tel. 695 526 711

ZWIERZĘTA ODDAM

MAM DO ODDANIA 5 ślicznych szczeniaków okolice Maciejowic tel 500 874 431

PIES 2-LETNI; mieszanka owczarka niemieckiego i dobermana; agresywny; dobry do pilnowania posesji; okolice Garwolina; Tel. 502 987 109

KOTKI ŚLICZNE; oddam za darmo; okolice Trojanowa; Tel. 606 218 814

ZWIERZĘTA KUPIĘ

CIELAKI do dalszego chowu; cena do uzgodnienia; Tel. 695 526 711

PRACA OFERTY

MURARZA zatrudnię od zaraz; do stawiania ścian działowych, zbrojenia i wiązania belek; Tel. 668 029 769

POMOCNIK murarza; praca w Garwolinie; Tel. 668 029 769

ZATRUDNIĘ DO DOJENIA KRÓW. Praca w miejscowości Leokadia Tel. 603 878 285

ZBROJARZ na budowie; wiązanie belek; Tel. 668 029 769

MURARZ/POMOCNIK MURARZA; oferujemy pracę dla murarza i pomocnika murarza przy stawianiu ścianek działowych; możliwość transportu – przejeżdżamy przez Garwolin; więcej informacji telefonicznie; Tel. 668 029 769

POMOCNIK na budowie/pomocnik murarza lub do wiązania belek; nie jest konieczne doświadczenie – możliwość przyuczenia; z transportem; Tel. 668 029 769

PRACA POSZUKUJĘ

SZUKAM PRACY. Kierowca C+E także doświadczenie na betonomieszarce Tel. 692 659 702

POSZUKUJĘ PRACY JAKO OPIEKUNKA do dzieci lub osoby starszej w Garwolinie, Pilawie lub okolicy Puznówki Tel. 797 364 788

SZUKAM PRACY JAKO KIEROWCA. Posiadam prawo jazdy c+e . Najbardziej interesuje mnie praca z codziennymi powrotami do domu. Proszę o kontakt 500567441

USŁUGI OFERUJĘ

MALOWANIE DACHÓW; solidnie, tanio; mamy doświadczenie; Tel. 518 746 036

WYKONAM NA ZAMÓWIENIE pyszne pierogi z kapustą i grzybami; z serem; szpinak; suszone pomidory i inne; Tel. 663 323 442

BUDOWLANIEC; pomoc na budowie; wysokie wynagrodzenie; oferujemy dowóz; Tel. 668 029 769

WYKONAM PRACE REMONTOWE takie jak malowanie, gładzie, zabudowy g/k, położenie płytek. Zainteresowanych zapraszam do kontaktu. Tel. 453246772

SOLIDNE malowanie dachów; malowanie elewacji; wymiana orynnowania; Tel. 518 746 036

WYCINKA WYSOKICH i niebezpiecznych drzew; prace wysokościowe i radiokomunikacyjne; Tel. 787 168 260

ZŁOTA RĄCZKA podejmie się napraw – skutery, motocykle, quady, kosiarki, elektronarzędzia i sprzęt RTV/AGD; okolice Garwolina; Tel. 572 531 822

GAR

eprasa.pl b62b91f49a

TOWARZYSKIE MATRYMONIALNE

MĘŻATKĘ poznam; dyskretnie; Tel. 532 524 455

MĘŻCZYZNA po 40-stce pozna Panią w celu dyskretnej relacji; na początek poproszę o SMS; Tel. 504 592 312

Żyjesz samotnie w dni powszednie i święta? Zapraszamy. Posiadamy oferty dla każdego przedziału wiekowego. Biuro CARINA tel. 426870810

ODDAM ZA DARMO

OKNA z demontażu; 4 komplety; stan dobry; Lucin; Tel. 668 607 131

GRUZ z rozbiórki balkonu; więcej informacji telefonicznie; Michałówka Tel.535 595 173

POZOSTAŁE ROZMAITOŚCI

CHŁODNIA nabiałowa; sklepowa; przeszklona; suwane drzwi; 160x220x86 cm; stan bdb; Tel. 601 886 266

LADA wędliniarska; sklepowa; 200x110x86 cm; stan bdb; Tel. 601 886 266

HULAJNOGA elektryczna z siedzeniem; cena do uzgodnienia; okolice Garwolina; Tel 513 058 255

MASZT do elektrowni wiatrowej; stalowy; wysokość 16 metrów; cena do uzgodnienia; okolice Garwolina; Tel. 513 058 255

KOSMETYKI RITUALLS zestaw damski i męski Cena 150 zł każdy. Żelechów Tel. 693570437

WITRAŻ kupię; rozważę każdą propozycję; najchętniej okolice Garwolina; Tel. 513 058 255

ZRĘBKA z drzewa iglastego; workowana; dobra na rozpałkę; cena 10 zł za worek; Tel. 515 758 811

SZCZOTKA Olivia Garden Fingerbrush; nowa; cena 50 zł; Garwolin; Tel. 786 202 606

SŁOIKI 0,9 litra; w kompletach z przykrywkami; po ogórkach Krakus i papryce grillowanej; czyste, umyte; idealne na przetwory; około 300 sztuk – najchętniej całość w jedne ręce; cena 2 zł/sztuka; okolice Garwolina; Tel 602 232 342

ZBIORNIK GAZU do samochodu osobowego; 50 litrów; nowy; ważność ok. 7 lat; cena 270 zł; Tel. 602 144 196

SIŁOWNIKI (2 sztuki) po regeneracji; długość 110 cm i 60 cm; cena do uzgodnienia; Górzno; Tel. 505 754 309

TRAMPOLINA; mało używana; z siatką; średnica 3 metry; cena do uzgodnienia; okolice Garwolina; Tel. 600 039 408

SPRZEDAM JAJA 1.20 zł możliwość dowozu. Tel 505023190

SPRZEDAM PIŁĘ SHIT 250 stan dobry. Cena 420 zł Żelechów tel 507 623 157

SPRZEDAM DESKI sosnowe 2.5cm grubość 3m długości sztorcowane budowlane tel. 692002167

KOJEC dla psa; 3 x 2 metry; stan bdb; cena 1.500 zł; Zygmunty; Tel. 511 904 862

SPRZEDAM WORKI big bagi 1t zbożowe po siemieniu lnianym z pełnym dnem. Różne rozmiary tel 794 926 921. Możliwy transport

KAFLE piecowe; więcej informacji telefonicznie; Tel. 509 609 847

SPRZEDAM GARNITUR roz.176 do tego biała koszula. cena 300 zł 518236372

SPRZEDAM MEBLE Mamut dla dzieci używane. Odbiór osobisty Tel. 661718440

MAM DO SPRZEDANIA DWA FOTELIKI samochodowe po bliźniakach sprzedam razem lub osobno cena za sztukę 300 zł do negocjacji. Tel 661718440

FOTELIK do roweru Elibas; niebieski; mocowany do ramy; Garwolin; Tel. 502 438 054

ZRĘBKA workowana; z drzew iglastych; dobra na rozpałkę lub do ogrody; 10 zł za worek; Tel. 515 758 811

ROWERY różne; cena ok 500 zł; okolice Garwolina; Tel. 501 301 441

ROWER elektryczny; Romet; cena do uzgodnienia; Garwolin; Tel. 502 438 054

SKRZYPCE 4x4; nowe; cena 300 zł; okolice Garwolina; Tel. 501 301 441

AKOREDON Pado Soprani; 120 basów; cena 2.900 zł; okolice Garwolina; Tel. 501 301 441

AKOREDON Weldmaister; 120 basów; cena 1.300 zł; okolice Garwolina; Tel. 501 301 441

ZRĘBKA workowana; z drzew iglastych; dobra na rozpałkę; 10 zł za worek; Tel. 515 758 811

ŁYŻWY HOKEJOWE nowe; regulowane; 38-39; cena do uzgodnienia; Garwolin; Tel. 502 438 054

ALBA KOMUNIJNA dla chłopca; na 140 cm; cena 100 zł; dzwonić po 15:00; Tel. 505 837 245

CHOINKA SZTUCZNA; duża; jodła kaukaska; ze stojakiem; Leokadia; Tel. 453 577 673na; Tel. 600 039 408

AKOREDON Weldmaister; 120 basów; cena do uzgodnienia; okolice Pilawy; Tel. 513 817 871

ZLEW przemysłowy; rozważę każdą propozycję; Tel. 608 061 723

ROWER KROSS LEA 2.0; rama XS; koła 26 cali; praktycznie nowy; cena 1.000 zł; Dudki; Tel. 511 904 862

DREWNO opałowe; olszyna i brzoza; cena do uzgodnienia; Tel. 661 622 173

MOTOCYKLE z czasów PRL kupię ; WSK i Jawa; rozważę każdą propozycję; Tel. 572 410 832

ROWER GÓRSKI; koła 26 cali; amortyzator przód i tył; stan dobry; cena 450 zł; okolice Trojanowa; Tel. 532 441 321

DREWNO, stare rozbiórkowe, kupię i oferuję rozbiórkę stodoły, wymianę desek na nowe. Działamy na terenie całej Polski. Tel. 787 459 267 Email: dobrodrew@wp.pl

NA SPRZEDAŻ DREWNO OPAŁOWE sosna olszyna i trochę grabiny Więcej informacji pod numerem Tel. 512 563 262

PIŁA tarczowa do drewna; Hecht 8220; moc 2200; Tel. 783 697 479

SKRZYNIE DREWNIANE o wymiarach 120x140x140 cm; okolice Garwolina; Tel. 608 061 723

ZRĘBKA workowana z drzew iglastych; dobra na rozpałkę lub do ogradu; cena 10 zł za worek; Tel. 515 758 811

BRYCZKA do kucyka; resorowana; z homontem; cena 3.500 zł; Stefanów obok Żelechowa; Tel. 695 901 780

ŻYRANDOLE i inne elementy oświetlenia domu; demontaż po remoncie; za symboliczną kwotę; Lipówki; Tel. 513 817 871

AGREGATY prądotwórcze; honda 2,7 kW i subaru 2,2 kW; cena do negocjacji; Tel. 606 690 326

SKRZYNIA drewniana; na owoce\warzywa; ocieplana od wewnątrz; 175x85 cm; cena 300 zł; Garwolin; Tel. 500 732 610

MIAŁ węglowy w workach; idealny do palenia; ok. 300 kg; cena 100 zł; Garwolin

ODDAM ZA DARMO gałęzie z sosny, świerka, brzozy. Odbiór własny z Sulbin. Dobry dojazd. Tel. 503 951 115

POGODA

(temperatura dzień/noc, zachmurzenie, prędkość i kierunek wiatru, ciśnienie)

WT	ŚR	CZW	PT	SOB	NIEDZ	PN
12 / 8	13 / 3	18 / 5	19 / 8	20 / 10	18 / 8	19 / 12
14 km/h	22 km/h	14 km/h	11 km/h	27 km/h	11 km/h	1 km/h
1006 hPa	1008 hPa	1006 hPa	1005 hPa	1003 hPa	1004 hPa	1007 hPa

godz. 04:39 — WTOREK 12 MAJA — godz. 20:13 — godz. 4:30 — PONIEDZIAŁEK 18 MAJA — godz. 20:22

HOROSKOP

BARAN
W przyszłym tygodniu działaj odważnie i nie odkładaj decyzji na później. Energia będzie sprzyjać szybkim ruchom i inicjatywie. Uważaj tylko, by nie forsować wszystkiego siłą.

BLIŹNIĘTA
Komunikuj się jasno i nie zakładaj, że inni domyślą się Twoich intencji. Tydzień sprzyja rozmowom, negocjacjom i krótkim podróżom. Uważaj na rozproszenie, bo zbyt wiele wątków naraz może osłabić Twoją skuteczność.

LEW
Twórz bez wahania i pokaż światu swoje pomysły. To dobry czas na ekspresję, sztukę i bycie w centrum uwagi. Ktoś może docenić Twoją kreatywność bardziej, niż się spodziewasz, więc nie chowaj talentów przed światem.

WAGA
Balansuj między obowiązkami a odpoczynkiem, bo przeciążenie może zaburzyć Twoją równowagę. Relacje będą wymagały dyplomacji i cierpliwości. Nie każdy konflikt trzeba rozwiązywać natychmiast.

STRZELEC
Eksploruj nowe możliwości i nie zamykaj się na nietypowe propozycje. Tydzień sprzyja nauce, podróżom i poszerzaniu horyzontów. Twoja ciekawość może otworzyć drzwi, których wcześniej nawet nie zauważałeś.

WODNIK
Innowuj i testuj nowe podejścia, bo rutyna może Cię spowalniać. Przyszły tydzień sprzyja nietypowym rozwiązaniom i kreatywnym pomysłom. Ktoś może nie zrozumieć Twojej wizji, ale to nie powód, by ją porzucać.

BYK
W maju, który nadal wpływa na Twoją aurę, zwolnij i doceniaj stabilność, jaką budujesz. Przyszły tydzień przyniesie okazje do wzmocnienia finansów i relacji. Nie przyspieszaj zmian.

RAK
Dbaj o emocje i nie ignoruj sygnałów z otoczenia. Przyszły tydzień sprzyja porządkowaniu spraw domowych i relacyjnych. Twoja intuicja będzie trafna, więc słuchaj jej uważnie zamiast analizować wszystko logicznie.

PANNA
Porządkuj sprawy krok po kroku, bo chaos może rozpraszać Twoją energię. Przyszły tydzień sprzyja organizacji pracy i zdrowia. Małe poprawki dadzą większy efekt niż wielkie rewolucje.

SKORPION
Transformuj to, co już nie działa, zamiast trzymać się przeszłości. Przyszły tydzień może przynieść intensywne emocje i ważne decyzje. Nie bój się zmian, bo prowadzą Cię do większej siły i kontroli nad własnym życiem.

KOZIOROŻEC
Buduj konsekwentnie swoje cele, nawet jeśli efekty nie będą od razu widoczne. Przyszły tydzień wymaga cierpliwości i dyscypliny. Twoja praca zaczyna układać się w większą strukturę, więc nie rezygnuj z wysiłku.

RYBY
Słuchaj intuicji i marz odważniej niż zwykle. Przyszły tydzień może przynieść inspiracje, które warto zapisać i rozwijać. Emocje będą intensywne, ale mogą prowadzić do twórczych odkryć i wewnętrznego spokoju.

GAR

eprasa.pl b62b91f49a

KLASA A SIEDLCE

WYNIKI 21. KOLEJKI
Ostrówek - Wilga 0:1
Błękitni - Promnik 2:0
Zorza - Kosovia 3:0
Tajfun - Grodzisk 1:2
GKS Dobre - Tęcza 3:0
Amazonka - Andrzejewo 3:2
Victoria - Olimpia 5:1

TABELA KL. A (SIEDLCE)

Lp	Nazwa zespołu	M	Pkt	Bramki
1	Wilga Miastków K.	21	52	75:21
2	Victoria Kałuszyn	21	46	88:43
3	Promnik Gończyce	21	43	69:31
4	Grodzisk Krzymosze	21	37	49:32
5	GKS Dobre	21	37	47:37
6	Błękitni Stoczek	21	30	39:51
7	Kosovia Ksów Lacki	21	28	31:50
8	Zorza Sterdyń	21	27	38:49
9	Amazonka Wiśniew	21	24	46:50
10	Olimpia Latowicz	21	23	38:64
11	Tęcza Stanisławów	21	21	40:56
12	Tajfun Jartypory	21	18	50:63
13	GKS Andrzejewo	21	16	45:61
14	LKS Ostrówek	21	16	38:85

NASTĘPNE KOLEJKI (16.05., godz. 13:00): Wilga - Amazonka, (17.05., godz. 17:00): Promnik - LKS Ostrówek, Zorza - Grodzisk, Kosovia - Victoria, Olimpia - Błękitni, GKS Andrzejewo - GKS Dobre, Tęcza - Tajfun.

mp

KLASA B (WARSZAWA)

WYNIKI 17. KOLEJKI
KS Puznówka - Ślimak II 3:0 (wo)
Wisła - Victoria 6:2
Advit II - Bór 2:0
Sokół - KS II Wesoła 1:0
Vulcan - KS Sobienie 4:2
EsKadra II - MKS III Piaseczno 2:0

TABELA KL. B (WARSZAWA)

Lp	Nazwa zespołu	M	Pkt	Bramki
1	Vulcan Wólka	17	46	71:20
2	EsKadra II	17	42	61:31
3	Bór Regut	17	39	65:21
4	Advit II Wiązowna	17	34	47:39
5	MKS III Piaseczno	17	25	44:39
6	KS II Wesoła	17	25	38:36
7	KS Sobienie Jeziory	17	24	49:41
8	Sokół Kołbiel	17	16	25:60
9	Wisła Maciejowice	17	12	38:74
10	KS Puznówka	17	9	32:64
11	Victoria Zerzeń	17	7	30:64
12	Ślimak II Halinów	17	22	28:39

NASTĘPNA KOLEJKA (16.05., godz. 17:00): Bór - Wisła, (17.05., godz. 18:00): KS II Wesoła - KS Puznówka, MKS III Piaseczno - Advit II Wiązowna, Victoria - Sokół, KS Sobienie - AP EsKadra II, Ślimak II - Vulcan 0:3 (wo).

Zawodnicy Margi Garwolin z medalami w Suwałkach i Opolu. „Widać ogromny progres"

Reprezentacji Margi walczyła także w Opolu podczas turnieju SOLT Kids. Franciszek Mućko, Zofia Piesiewicz, Antoni Hiszpański oraz Adam Jeznach wywalczyli miejsca na podium

Aleksander Wrona wystartował aż w trzech kategoriach wagowych i stoczył łącznie dziewięć walk. Jego bilans przełożył się na znakomity rezultat: dwa złote oraz jeden brązowy medal

Bardzo udane dni mają za sobą zawodnicy Margi Garwolin, którzy rywalizowali równolegle w dwóch prestiżowych turniejach sportów walki: Ground Game Cup w Suwałkach oraz SOLT Kids w Opolu.

Reprezentanci klubu wrócili do domu z kolejnymi medalami i cennym doświadczeniem zdobytym na macie.

Największe wrażenie podczas zawodów Ground Game Cup zrobił Aleksander Wrona. Zawodnik Margi wystartował aż w trzech kategoriach wagowych i stoczył łącznie dziewięć walk. Jego bilans przełożył się na znakomity rezultat: dwa złote oraz jeden brązowy medal.

Równolegle druga część reprezentacji klubu walczyła w Opolu podczas turnieju SOLT Kids. Świetny występ zanotował Franek Mućko, który okazał się najlepszy zarówno w formule Gi, jak i NoGi, zdobywając dwa złote medale.

Na podium stawali również pozostali reprezentanci Margi Garwolin. Zofia Piesiewicz wywalczyła złoty i brązowy medal, Antoni Hiszpański dwukrotnie sięgnął po srebro, a Adam Jeznach również zakończył zawody z dwoma srebrnymi medalami.

Zadowolenia z postawy swoich podopiecznych nie ukrywa trener Jakub Piesiewicz. - Jestem bardzo zadowolony z występów naszych zawodników. Najważniejsze jest to, że widać ogromny progres w ich walce, podejmowanych decyzjach i pewności siebie na macie. Każdy z nich zostawił w tych zawodach dużo serca i charakteru. Medale oczywiście cieszą, ale równie ważne jest zdobywane doświadczenie, które zaprocentuje w kolejnych startach - podkreśla Jakub Piesiewicz.

Trener zwraca także uwagę na dużą aktywność swoich zawodników i rosnący poziom sportowy drużyny. - Rywalizacja równocześnie na dwóch turniejach pokazuje, że nasz klub stale się rozwija. Dzieci i młodzież coraz lepiej radzą sobie pod presją i potrafią realizować założenia treningowe podczas walk. To bardzo budujące przed kolejnymi startami - dodaje szkoleniowiec Margi Garwolin.

mp

Krzemiński i Bilus z wygranymi. Maciejewscy i Kondej z doświadczeniami

Pięciu zawodników Soturi Fight Club Garwolin wzięło udział w turnieju Warsaw Boxing Cup, który odbył się w Warszawie.

Reprezentanci garwolińskiego klubu stoczyli wartościowe pojedynki, wracając z zawodów z dwoma zwycięstwami oraz cennym doświadczeniem.

Barwy klubu reprezentowali: Dawid Krzemiński, Oleksij Bilus, Rafał Maciejewski, Karol Maciejewski oraz Filip Kondej.

Dawid Krzemiński i Oleksij Bilus odnieśli zwycięstwa po dobrych występach w ringu.

Barwy klubu reprezentowali: Dawid Krzemiński, Oleksij Bilus, Rafał Maciejewski, Karol Maciejewski oraz Filip Kondej. Dwaj pierwsi wygrali swoje walki

- Spełnili założenia zgodnie z planem. To był pierwszy start zawodników i pokazali się z bardzo dobrej strony. Udowodnili charakter i dużą determinację - podkreśla Tomasz Zackiewicz, trener Soturi Fight Club Garwolin, który prowadzi zawodników wraz z Łukaszem Kowalskim.

Choć pozostali zawodnicy zakończyli swoje walki porażkami, szkoleniowiec zaznacza, że występy były bardzo wartościowe pod względem sportowego rozwoju.

- Pozostałe walki mimo porażek były bardzo wartościowe. Nasi zawodnicy pokazali charakter, ambicję i wolę walki do końca. Przeciwnicy okazali się lepsi. Dla Rafała i Filipa były to pierwsze walki w boksie, a takie doświadczenia uczą najwięcej. Wiem, że będzie tylko lepiej. Wyciągamy lekcje z porażek i pracujemy dalej - mówi Tomasz Zackiewicz.

mp

Tomasz Woźniak w Iskrze!

Do sztabu szkoleniowego UKS-u Iskra Pilawa dołączył Tomasz Woźniak, który objął funkcję trenera bramkarzy.

24-letni szkoleniowiec to były bramkarz, który w swojej dotychczasowej karierze występował m.in. w Legii Warszawa, włoskich klubach Genoa CFC oraz SPAL, a także w Górniku Łęczna. W tym ostatnim zespole jeszcze w sezonie 2023/2024 bronił na poziomie zaplecza Ekstraklasy.

Tomasz Woźniak objął funkcję trenera bramkarzy w Iskrze Pilawa

Teraz swoje doświadczenie zdobyte na krajowych i zagranicznych boiskach będzie przekazywał młodym zawodnikom Iskry Pilawa, wspierając ich rozwój i szkolenie bramkarskie.

mp

SIEDLECKA KLASA O

WYNIKI 25. KOLEJKI
Hutnik - Naprzód 1:3
Wektra - Zryw 4:0
ULKS Gołąbek - Sęp 0:0
MKS Małkinia - Orzeł 2:1
Pogoń II - Czarni 8:0
ŁDK Łosice - Jastrząb 2:0
Fenix - Płomień 4:0
Watra - Podlasie II 1:1

TABELA KL. O (SIEDLCE)

Lp	Nazwa zespołu	M	Pkt	Bramki
1	Pogoń II Siedlce	25	59	100:19
2	Wektra Zbuczyn	25	59	77:28
3	Naprzód Skórzec	25	53	68:43
4	Fenix Siennica	25	44	49:32
5	Płomień	25	43	55:49
6	Watra Mrozy	25	36	59:47
7	ULKS Gołąbek	25	36	48:49
8	Orzeł Unin	25	33	51:56
9	Sęp Żelechów	25	32	53:60
10	MKS Małkinia	25	30	59:51
11	Czarni Węgrów	25	30	45:46
12	Podlasie II	25	29	40:55
13	ŁDK Łosice	25	28	40:64
14	Zryw Sobolew	25	25	57:83
15	Jastrząb Żeliszew	25	23	39:48
16	Hutnik	25	9	23:133

NASTĘPNA KOLEJKJA (16.05., godz. 12:00), (17.05., godz. 18:00): Sęp - Hutnik, (17.05., godz. 16:00): Zryw - Watra, Płomień - ŁDK Łosice, Jastrząb - Pogoń II, Czarni - MKS Małkinia, Naprzód - Wektra, Podlasie II - Fenix.

KLASA A (WARSZAWA)

WYNIKI 21. KOLEJKI
Wilga II - Impuls 0:0
Amur - Wisła 2:2
Drukarz II - Orzeł 1:4
Glinianka - Promnik 4:3
Zły - KS Wesoła 0:5
Talent II - Józefovia II 4:3
PKS Radość - Start 1:0
MECZ ZALEGŁY
Wisła - Drukarz II 3:1

TABELA KL. A (WARSZAWA)

Lp	Nazwa zespołu	M	Pkt	Bramki
1	Orzeł Parysów	21	46	74:29
2	KS Wesoła	21	45	49:26
3	Talent II Warszawa	21	44	65:35
4	Wisła Dziecinów	21	42	48:21
5	Wilga II Garwolin	21	36	58:44
6	Józefovia II Józefów	21	36	63:35
7	Amur Wilga	21	30	38:37
8	Promnik Łaskarzew	21	26	36:50
9	KS Glinianka	21	26	36:50
10	PKS Radość	21	25	32:49
11	Start Otwock	21	23	27:49
12	Drukarz II Warszawa	21	20	49:53
13	Impuls Warszawa	21	16	42:62
14	Zły Warszawa	21	3	10:99

NASTĘPNA KOLEJKA (16.05., godz. 18:00): Orzeł - Amur, (16.05., godz. 13:00): Start - Wilga II, (17.05., godz. 17:00): Promnik - Zły, KS Wesoła - Talent II, Józefovia II - Drukarz II, Wisła - PKS Radość.

GAR

eprasa.pl b62b91f49a

Klaudia Siwińska powołana do reprezentacji! Wielki sukces wychowanki Sępa Żelechów

Ogromny sukces Klaudii Siwińskiej. Pochodząca z Żelechowa siatkarka i wychowanka Sępa Żelechów została powołana do reprezentacji Polski U-20.

Klaudia Siwińska została powołana do reprezentacji Polski U-20 w siatkówce!

Obecnie zawodniczka Legionovii Legionowo znalazła się w gronie najbardziej utalentowanych młodych siatkarek w kraju, potwierdzając swoją wysoką formę i sportowy potencjał.

Na szczególne wyróżnienie zasługuje ostatni występ Klaudii podczas mistrzostw Polski juniorek. Jej drużyna zajęła czwarte miejsce, które, choć często określane jest jako najbardziej pechowe dla sportowców, pozostaje ogromnym osiągnięciem w rywalizacji z najlepszymi zespołami w kraju. Poziom tegorocznych rozgrywek był wyjątkowo wysoki, a sama Legionovia przez cały turniej prezentowała bardzo dobrą dyspozycję.

Klaudia Siwińska była jedną z kluczowych zawodniczek zespołu. Występowała w podstawowym składzie, imponując skutecznością w ataku, mocnymi zagrywkami oraz pewnością gry. Jej dynamiczne akcje wielokrotnie sprawiały problemy rywalkom, a statystyki tylko potwierdziły wysoką klasę zawodniczki. Pod względem skuteczności ataku zajęła trzecie miejsce wśród wszystkich atakujących turnieju.

Powołanie do reprezentacji Polski U-20 jest nie tylko wielkim wyróżnieniem dla samej zawodniczki, ale także powodem do dumy dla naszego środowiska sportowego. To również sukces trenerów i klubów, które miały udział w rozwoju młodej siatkarki. Przede wszystkim Sępa Żelechów oraz trenera Łukasza Bogusza.

Przed Klaudią kolejne sportowe wyzwania i szansa na reprezentowanie Polski na arenie międzynarodowej. Wszystko wskazuje na to, że to dopiero początek jej siatkarskiej drogi na najwyższym poziomie.

- Klaudia zaczynała swoją przygodę z siatkówką w grupie dziewczyn starszych od siebie o dwa lata. Nie miała więc łatwo przebić się do składu. Widać było po niej jednak duży potencjał, dlatego często wstawiałem ją do pierwszej szóstki, mimo że początkowo robiła proste błędy. Szybko jednak pokazała swoją wartość i stała się wartościową zawodniczką w gronie starszych koleżanek - mówi Łukasz Bogusz.

Jej pierwszy podkreśla, iż głównym atutem jego wychowanki była i jest do tej pory bardzo silna zagrywka oraz atak. - Od nas trafiła do klubu Beta Błonie, potem do Sparty Warszawa i ostatecznie do Legionovii Legionowo. Należy podkreślić, że sukces Klaudii to przede wszystkim zasługa ogromnej determinacji w dążeniu do celu jej samej oraz jej najbliższych - mówi.

- Bardzo jej gratuluję oraz cieszę się, że mogłem dołożyć małą cegiełkę do jej sportowej kariery. Moim trenerskim marzeniem było dochowanie się reprezentantki Polski. Nie sądziłem, że to marzenie spełni się tak szybko - kończy z uśmiechem oraz dumą Bogusz.

mp

Sukcesy Franciszka Zawadzkiego i powołanie na zgrupowanie kadry

Franciszek Zawadzki przebywał na zgrupowaniu Kadry Mazowsza Młodzików, które odbyło się w Bydgoszczy

Franciszek Zawadzki reprezentujący Mazowsze Miętne potwierdza swoją rosnącą formę i przynależność do czołówki młodych pływaków w regionie.

Zawodnik przebywał na zgrupowaniu Kadry Mazowsza Młodzików, które odbyło się w dniach 30 kwietnia - 6 maja w Bydgoszczy. Organizatorem wydarzenia był Warszawsko-Mazowiecki Okręgowy Związek Pływacki, który po raz pierwszy w tym roku zgromadził najbardziej utalentowanych młodzików z regionu. Miejscem przygotowań była nowoczesna pływalnia Astoria - 50-metrowy obiekt, zapewniający znakomite warunki do treningu na najwyższym poziomie.

Zgrupowanie to nie tylko intensywna praca w wodzie i na lądzie, ale również ważny element rozwoju młodych sportowców poprzez integrację, budowanie relacji i wymianę doświadczeń. Dla Franciszka Zawadzkiego udział w tym wydarzeniu to kolejny krok w sportowej karierze.

Młody zawodnik ma za sobą bardzo udany start podczas Międzywojewódzkich Drużynowych Mistrzostw Młodzików (12–13 lat). Zdobył tam aż trzy medale, a także ustanowił dwa nowe rekordy powiatu na dystansach 200 metrów stylem grzbietowym oraz 200 metrów stylem zmiennym. To osiągnięcie potwierdza jego wszechstronność i duży potencjał na przyszłość.

mp

GAR

Krzysztof Łapacz z profesjonalnym kontraktem!

Młody talent związał swoją przyszłość z klubem. Krzysztof Łapacz urodzony w 2010 roku środkowy pomocnik podpisał pierwszy profesjonalny kontrakt z Polonią Warszawa.

To kolejny ważny krok w rozwoju zawodnika, który od początku swojej przygody w akademii imponuje zaangażowaniem i piłkarską jakością.

Łapacz dołączył do Akademii Polonii Warszawa niespełna rok temu, przenosząc się z Promnika Gończyce, którego jest wychowankiem. Wcześniej zbierał cenne doświadczenie podczas wypożyczenia do Perełek Puławy. W barwach tego klubu występował w Centralnej Lidze Juniorów U-15, gdzie rozegrał 24 spotkania i zdobył 7 bramek.

Krzysztof Łapacz podpisał pierwszy profesjonalny kontrakt z Polonią Warszawa

Młody pomocnik wyróżnia się przede wszystkim inteligencją boiskową oraz dużą swobodą w operowaniu piłką. Najlepiej czuje się w środku pola, gdzie odpowiada za kreowanie gry, rozprowadzanie akcji oraz tworzenie sytuacji bramkowych dla swoich kolegów z drużyny.

W klubie nie ukrywają zadowolenia z dalszego rozwoju zawodnika i podkreślają, że jego profesjonalne podejście oraz determinacja mogą w przyszłości przełożyć się na kolejne sukcesy.

Podpisanie kontraktu to dla Krzysztofa Łapacza ważny moment i jednocześnie sygnał, że systematyczna praca oraz konsekwencja w dążeniu do celu przynoszą efekty.

mp

Mateusz Szczypek ze srebrem oraz brązem!

W miniony piątek i sobotę w Konstancinie-Jeziornie odbył się Puchar Polski Masters w pływaniu. W zawodach udział wzięło blisko 200 miłośników tej dyscypliny z całego kraju.

Mateusz Szczypek wywalczył dwa medale: srebrny na dystansie 200 metrów stylem dowolnym oraz brązowy na 50 metrów stylem dowolnym

Wśród uczestników nie zabrakło również przedstawiciela Garwolina -Mateusza Szczypka, trenera UKS-u Delfin Garwolin i byłego zawodnika klubu.

Szkoleniowiec garwolińskiego Delfina udowodnił, że wciąż pozostaje w znakomitej formie sportowej. Na dzień przed Wielkim Finałem Mityngu Pływackiego w Garwolinie postanowił dać przykład swoim najmłodszym podopiecznym, stając do rywalizacji z najlepszymi zawodnikami kategorii masters. Efektem jego startów były dwa medale: srebrny na dystansie 200 metrów stylem dowolnym oraz brązowy na 50 metrów stylem dowolnym.

Sukces Mateusza Szczypka to dowód na to, że z powodzeniem łączy on pracę trenerską z własnymi treningami i sportową pasją. Na co dzień prowadzi zajęcia z najmłodszymi zawodnikami UKS-u Delfin Garwolin, jednocześnie znajdując czas na rozwijanie własnej formy sportowej.

Zdobyte medale są nie tylko osobistym osiągnięciem trenera, ale również powodem do dumy dla całego klubu oraz jego podopiecznych, którzy tym razem mogli kibicować swojemu szkoleniowcowi w roli zawodnika.

Gratulujemy sukcesu i życzymy kolejnych udanych startów!

mp

eprasa.pl b62b91f49a

IV LIGA

WYNIKI 27. KOLEJKI
Wilga - KTS Weszło 1:2
Błonianka - Ursus 0:1
Marcovia - Mazovia 0:1
Oskar - Ożarowianka 2:2
Hutnik - Legionovia 2:2
Mazur - KS Łomianki 1:2
MKS Przasnysz - Talent 1:1
Victoria - Makowianka 4:2
Mszczonow. - MKS Piaseczno 2:1

WYNIKI 28. KOLEJKI
Talent - Wilga 1:0
Ursus - Mszczonow. 1:1
MKS Piaseczno - Victoria 2:4
KTS Weszło - Mazur 1:2
KS Łomianki - Hutnik 1:2
Legionovia - Oskar 2:1
Makowianka - MKS Przasnysz 1:3
Ożarowianka - Marcovia 0:3

TABELA IV LIGI

Lp	Nazwa zespołu	M	Pkt	Bramki
1	KTS Weszło	28	62	62:31
2	Mazovia	28	60	60:26
3	Victoria Sulejówek	28	57	76:39
4	Hutnik Warszawa	28	55	60:33
5	Legionovia	28	46	63:45
6	Mszczonowianka M	28	43	56:51
7	Błonianka Błonie	28	43	42:44
8	MKS Piaseczno	28	39	60:53
9	KS Łomianki	28	39	40:57
10	Ursus Warszawa	28	38	43:42
11	Oskar Przysucha	28	37	48:52
12	Makowianka	28	37	49:58
13	MKS Przasnysz	28	36	36:50
14	Talent Warszawa	28	34	41:57
15	Mazur Karczew	28	26	31:55
16	Ożarowianka	28	24	45:76
17	Marcovia Marki	28	21	41:64
18	Wilga Garwolin	28	20	38:58

NASTĘPNE KOLEJKI
(13.05., godz. 18:00): Wilga - Makowianka, Mazovia - Ursus, Błonianka - Ożarowianka, Marcovia - Legionovia, Oskar - KS Łomianki, Hutnik - KTS Weszło, Mazur - Talent, MKS Przasnysz - MKS Piaseczno, Victoria - Mszcznowianka.
(16.05., godz. 13:00): MKS Piaseczno - Wilga, Ursus - Victoria, Mszczonowianka - MKS Przasnysz, Makowianka - Mazur, Talent - Hutnik, KTS Weszło - Oskar, KS Łomianki - Marcovia, Legionovia - Błonianka, Ożarowianka - Mazovia.
(23/24.05): Mszczonowianka - Wilga, Ursus - Ożarowianka, Mazovia - Legionovia, Błonianka - KS Łomianki, Marcovia - KTS Weszło, Oskar - Talent, Hutnik - Makowianka, Mazur - MKS Piaseczno, MKS Przasnysz - Victoria.
(30/31.05): Victoria - Wilga, Ursus - MKS Przasnysz, Mszczonowianka - Mazur, MKS Piaseczno - Hutnik, Makowianka - Oskar, Talent - Marcovia, KTS Weszło - Błonianka, KS Łomianki - Mazovia, Legionovia - Ożarowianka.

Święto futbolu przy Sportowej.

Garwolin żył wielkim meczem, choć lider wywiózł komplet punktów

To miał być wyjątkowy dzień dla lokalnej piłki i takim bez wątpienia był.

Stadion przy ulicy Sportowej w Garwolinie już na długo przed pierwszym gwizdkiem wypełnił się kibicami, którzy przyszli nie tylko obejrzeć lig owo starcie Wilgi Garwolin z liderem tabeli KTS-em Weszło Warszawa, ale również uczestniczyć w prawdziwym piłkarskim święcie przygotowanym przez klub. Ostatecznie po emocjonującym widowisku trzy punkty pojechały do stolicy, jednak gospodarze zostawili po sobie bardzo dobre wrażenie i do ostatnich minut walczyli o remis.

Piłkarskie święto dla całych rodzin

Spotkanie z warszawskim liderem od wielu dni budziło ogromne zainteresowanie w całym powiecie garwolińskim. Nie brakowało powodów. Do Garwolina przyjechał bowiem jeden z najbardziej medialnych zespołów w niższych ligach – KTS Weszło, klub prowadzony przez znanego dziennikarza i twórcę internetowego Krzysztofa Stanowskiego. Dla wielu kibiców była to okazja, by zobaczyć z bliska drużynę, o której regularnie mówi się w ogólnopolskich mediach sportowych.

Władze Wilgi postanowiły wykorzystać tę okazję, organizując wokół meczu rodzinny piknik i szereg atrakcji dla mieszkańców. Efekt? Na stadionie pojawiły się tłumy kibiców, a trybuny pękały w szwach. Już od wejścia dało się poczuć atmosferę dużego wydarzenia.

Na uczestników czekała specjalnie przygotowana strefa kibica. Dużym zainteresowaniem cieszyło się stoisko grillowe, gdzie serwowano gorące przekąski, a najmłodsi chętnie ustawiali się po popcorn, watę cukrową i lody. Organizatorzy zadbali również o mniej typowe atrakcje. Prawdziwym hitem okazał się samochód strażacki, który można było obejrzeć z bliska, wejść do środka, a nawet przymierzyć elementy strażackiego wyposażenia.

Każdy kibic otrzymał kolekcjonerski bilet przygotowany specjalnie na to spotkanie. W trakcie meczu prowadzono także konkursy z nagrodami. Do wygrania były między innymi piłki, klubowe i miejskie upominki, vouchery do lokalnych restauracji oraz kupony zniżkowe. Największe emocje wzbudzało jednak losowanie wyjątkowej nagrody – vouchera na dwa bilety na mecz reprezentacji Polski z Nigerią na PGE Narodowym, ufundowanego przez Mazowiecki Związek Piłki Nożnej.

Osłabiona Wilga stanęła przed trudnym wyzwaniem

Od strony sportowej gospodarze przystępowali do pojedynku w trudnej sytuacji kadrowej. Trener Karol Zawadka nie mógł skorzystać z kilku ważnych zawodników. Z powodu kartek zabrakło Nikodema Gimela, Kacpra Wieczorka i Artura Kowalczyka, a uraz wyeliminował Sebastiana Papiernika. Mimo osłabień garwolinianie zapowiadali walkę o punkty z liderem.

Od pierwszych minut było jednak widać, dlaczego to właśnie warszawski zespół przewodzi ligowej tabeli. Goście dłużej utrzymywali się przy piłce, spokojnie budowali akcje i kontrolowali tempo gry. Wilga próbowała odpowiadać ambitną walką i pressingiem, ale to przyjezdni częściej dochodzili do sytuacji bramkowych.

Szybki cios lidera

Przewaga KTS-u została udokumentowana już w 13. minucie spotkania. Po dynamicznej akcji warszawianie przedostali się pod bramkę gospodarzy i skutecznie wykończyli składną ofensywę, obejmując prowadzenie.

Po stracie gola Wilga starała się wrócić do gry, jednak lider nadal wyglądał bardzo pewnie. Goście jeszcze dwukrotnie zagrozili bramce Marcina Makulca, a defensywa gospodarzy miała sporo pracy.

Najlepszą okazję dla Wilgi przed przerwą stworzył Emmanuel Obi. W 43. minucie napastnik gospodarzy znakomicie wyskoczył do dośrodkowania i oddał mocny strzał głową. Publiczność już poderwała się z miejsc, lecz kapitalną interwencją popisał się Michał Kircun, ratując swój zespół przed utratą gola.

Niewykorzystana szansa i kontrowersyjny moment

Drugą połowę Wilga rozpoczęła z ogromnym animuszem. Już w 49. minucie mogło być 1:1. Nazar Pasternak przejął piłkę w środku pola, dynamicznie ruszył na bramkę i znalazł się sam na sam z bramkarzem. Wydawało się, że wyrównanie jest bardzo blisko, jednak pomocnik gospodarzy posłał piłkę nad poprzeczką.

Niewykorzystana sytuacja szybko się zemściła. Kilka minut później sędzia podyktował rzut karny dla KTS-u po faulu Mateusza Chyły. Decyzja arbitra wywołała spore protesty gospodarzy i kibiców, jednak jedenastka została utrzymana. Do piłki podszedł Damian Winiarski i pewnym strzałem zdobył swoją drugą bramkę w meczu.

Lider poczuł krew i był blisko kolejnych trafień. Winiarski miał szansę na hat-tricka, lecz tym razem świetnie zachował się Marcin Makulec, który efektowną paradą odbił mocny strzał napastnika gości.

Wilga ruszyła do ataku

Mimo niekorzystnego wyniku gospodarze nie zamierzali się poddawać. Ostatni kwadrans należał już wyraźnie do Wilgi, która coraz odważniej atakowała i momentami zamknęła lidera na jego połowie.

Sygnał do ofensywy dał Jakub Mianowski. Pomocnik gospodarzy przeprowadził efektowny rajd przez niemal pół boiska, mijając kolejnych rywali. Po indywidualnej akcji oddał strzał, który minimalnie minął słupek bramki KTS-u.

Napór Wilgi przyniósł efekt w 81. minucie. Grzegorz Piesio dograł piłkę spod linii pola karnego w okolice bramki, a tam najlepiej odnalazł się Emmanuel Obi. Snajper gospodarzy pewnym uderzeniem zdobył swojego 16. gola w sezonie i ponownie rozbudził nadzieje kibiców.

Końcówka meczu była niezwykle emocjonująca. Garwolinianie ambitnie walczyli o wyrównanie, a warszawianie momentami bronili się całym zespołem. Swoich sił próbowali jeszcze Novais De Brito Felipe oraz Adam Lewkowski, jednak ich strzały, choć celne, nie były w stanie zaskoczyć dobrze dysponowanego Michała Kircuna.

WILGA GARWOLIN - KTS WESZŁO WARSZAWA 1:2 (0:1)
Bramki: Obi 81` - Winiarski 13`, 56` (k).
Wilga: Makulec - Rudzki (54` D. Papiernik), Lewkowski, Chyła, Shakurau (77` Novais De Brito), Grzegorczyk (69` Nyakwara), Wawryszczuk, Mianowski, Pasternak (64` Piesio), Falecki (46` Świętulski), Obi.

mp

Dramat Wilgi!

Piłkarze z Garwolina przegrali po raz 18. w sezonie. Zespół Karola Zawadki uległ 0:1 Talentowi Warszawa.

Wilga straciła gola w doliczonym czasie gry. Miejscowych kibiców uradował Ignacy Ognicha. To drugie zwycięstwo Talentu Warszawa nad naszymi.

Garwolinianie mieli kilka dobrych okazji, by otworzyć wynik spotkania. Blisko szczęścia był wicelider klasyfikacji strzelców Emmanuel Obi. Ponadto o lepsze wykończenie mogli postarać się: Sebastian Grzegorczyk oraz Jakub Mianowski.

- Jest żal, smutek i rozgoryczenie. Mecz toczony był na słabej nawierzchni, co czyniło ten mecz starcie w powietrzu. Nie mogę odmówić mojemu zespołowi zaangażowania. Walczyliśmy, ale jedna sytuacja przekreśliła wszystko. Piłka rzucona, oddany strzał i padła bramka, która oznaczała naszą porażkę - mówi Karol Zawadka, opiekun Wilgi.

TALENT WARSZAWA - WILGA GARWOLIN 1:0 (0:0)
Bramka: Ognicha 90+1`.
Wilga: Makulec - D. Papiernik, Chyła, Lewkowski, Shakurau, Grzegorczyk, Wawryszczuk, Pasternak (80` Nyakwara), Mianowski, Świętulski, Obi.

W tym momencie Wilga jest przedostatnia w tabeli. Ma dwa punkty przewagi nad Marcovią Marki, która w niedzielę o godz. 18:00 rozpocznie wyjazdowy mecz z Ożarowianką Ożarów Mazowiecki, do której zespół Zawadki traci cztery punkty.

Wielką niespodzianką 28. kolejki było zwycięstwo 2:1 Mazura Karczew nad liderem - KTS-em Weszło Warszawa. Ekipa z okolic stolicy powiększyła przewagę nad Wilgą do sześciu „oczek".

Bez kilku

W spotkaniu z Talentem szkoleniowiec nie mógł skorzystać z ważnych postaci.

Z powodu urazów na boisku nie pojawili się: Sebastian Papiernik, Nikodem Gimel, Kacper Wieczorek, Leon Falęcki. Z kolei ważne uroczystości rodzinne zatrzymały Grzegorza Piesio.

W środę i w sobotę

Piłkarze Wilgi nie mogą zbyt długo rozpamiętywać przegranych.

Już 13 maja o godz. 18 rozpoczną domowe spotkanie z Makowianką Maków Mazowiecki. Z kolei 16 maja o godz. 13 zmierzą się na wyjeździe z MKS-em Piaseczno.

mp
GAR

eprasa.pl b62b91f49a

Przedszkolaki opanowały parkiet w Żelechowie!

Były emocje, taniec i wielka radość

Fot.mat. prasowe

Widoczne było także zaangażowanie nauczycieli, którzy włożyli wiele pracy w przygotowanie młodych tancerzy

Fot.mat. prasowe

Dzieci pokazały, że taniec to coś więcej niż ruch – to sposób wyrażania emocji, budowania pewności siebie i nauki współpracy w grupie

Fot.mat. prasowe

Na parkiecie królowała różnorodność. Każda z grup zaprezentowała inny styl taneczny – od klasycznego poloneza, przez kujawiaka i krakowiaka, po taniec nowoczesny, twist czy rock`n`roll

Trudno było o wolne miejsce na parkiecie – przedszkolaki z Żelechowa i okolic wzięły go w swoje ręce (a właściwie nogi) i pokazały, że taniec to nie tylko kroki, ale przede wszystkim radość i odwaga.

II Gminny Przegląd Tańca „Bo ja tańczyć chcę" udowodnił, że pasję można rozwijać od najmłodszych lat – a przy okazji skraść show całej publiczności.

Wydarzenie odbyło się 29 kwietnia, w związku z obchodzonym na całym świecie Międzynarodowym Dniem Tańca. Miejscem spotkania była hala sportowa przy Szkole Podstawowej im. Romualda Traugutta w Żelechowie. Organizatorem przeglądu było Publiczne Przedszkole „Pluszowy Miś", a wydarzenie objęła honorowym patronatem burmistrz Żelechowa Krystyna Wieczorkiewicz.

Wspólna radość i docenienie

Na zakończenie wszystkie grupy otrzymały pamiątkowe dyplomy, nagrody i słodkie upominki, które ufundowała burmistrz Żelechowa. Był to moment szczególny – pełen uśmiechu, dumy i satysfakcji z dobrze wykonanej pracy.

Za organizację wydarzenia odpowiadały nauczycielki Wioleta Chudek i Joanna Korda, natomiast za przygotowanie dekoracji zespół w składzie: Katarzyna Dębek, Gabriela Gałązka, Katarzyna Kiliszek, Aneta Majek i Aneta Szczęsna.

ok

Druh Radek powiedział „tak"! Strażacka społeczność świętowała wyjątkowy dzień

Fot.OSP Maciejowice

Druhowie z OSP KSRG Maciejowice, OSP KSRG Podłęż oraz zaprzyjaźnionych jednostek nie mogli tego dnia zabraknąć

Fot.OSP KSRG Maciejowice

2 maja druh Radek Kowalski powiedział sakramentalne „tak", rozpoczynając nowy, piękny rozdział życia u boku Gabrieli

To był dzień pełen wzruszeń, uśmiechów i prawdziwej radości. 2 maja druh Radek Kowalski powiedział sakramentalne „tak", rozpoczynając nowy, piękny rozdział życia u boku Gabrieli.

To wyjątkowe wydarzenie poruszyło całą strażacką społeczność. Druhowie z OSP KSRG Maciejowice, OSP KSRG Podłęż oraz zaprzyjaźnionych jednostek nie mogli tego dnia zabraknąć. Wspólnie towarzyszyli młodej parze, dzieląc z nimi te najważniejsze chwile – pełne emocji, dumy i szczęścia.

- Radek! Radek się żeni ! Radek! W dniu dzisiejszym nasz druh Radek się żeni ! Z tej okazji życzymy nowożeńcom wszystkiego najlepszego na nowej drodze życia. Samych wspaniałych dni, mnóstwo miłości i szczęścia, aby każdy dzień na nowej drodze był lepszy od poprzedniego - napisali druhowie z OSP KSRG Maciejowice.

Strażacy, którzy na co dzień ratują życie i mienie innych, tym razem stanęli ramię w ramię, by świętować miłość jednego z nich. To właśnie takie momenty pokazują, jak silna i wyjątkowa jest strażacka rodzina.

Nie zabrakło serdecznych życzeń – aby każdy dzień był lepszy od poprzedniego, by nie brakowało miłości, wzajemnego wsparcia i radości z bycia razem.

Gabrieli i Radkowi życzymy wszystkiego, co najpiękniejsze na nowej drodze życia!

ok

GAR

eprasa.pl b62b91f49a

Wyższa Szkoła Gotowania na Gazie - spotkanei CXCIII

Kulebiak - kapuściano-drożdżowy skarb Lubelszczyzny

W pomyśle na drożdżowy wyglądem przypominający przerośniętą struclę wielki pieróg z różnorakim farszem jest wszystko. Niemiecka nazwa, wschodnia tradycja kulinarna, możliwość przyrządzenia go w wersji postnej z kapustą tak, jak robili to niezamożni włościanie na przednówku albo na bogato z cielęciną, jak to czyniła w Jaszczowie generałowa Natalia Kicka...

Oryginalnie Kohlgeback to po prostu ciasto z kapustą, ale my Słowianie oczywiście gotować potrafimy lepiej.

Zaczynamy od wykonania - jak sama nazwa wskazuje - **zaczynu**. 15 gramów świeżych drożdży piekarniczych (albo 4-5 gramów suszonych) z łyżką mąki i kilkoma łyżkami lekko ciepłego mleka rozprowadzamy na jednolitą emulsję. Odstawiamy pod przykryciem na **20 minut**, aż podwoją swoją objętość.

Przesiewamy do miski **500 gramów mąki** tortowej. Do tego kolejno dodajemy cały czas, wyrabiając rękami **3 żółtka (2, jeśli duże), 50 gramów ciepłego masła i około 300 ml mleka** oraz wcześniej przygotowany zaczyn. Do tego jeszcze pod koniec wyrabiania płaska łyżeczka **soli**. Miętolimy dość sprawnie, aż do otrzymania jednolitego, elastycznego, sprężystego ciasta. Formujemy w kulę i odstawiamy na dwie godziny do wyrośnięcia, **w ciepłe miejsce** pod przykryciem. Jeszcze lepiej, jeśli odłożymy je na całą noc do lodówki.

W międzyczasie przygotowujemy farsz. Klasyczny to kiszona kapusta z grzybami. Prosta sprawa. Suszone **grzyby moczymy przez pół godziny w ciepłej wodzie**. **Kapustę** - jeśli tego potrzebuje - płuczemy z nadmiaru kwasu w chłodnej wodzie, mocno **odciskamy i siekamy.** Na głębokiej patelni rozgrzewamy kilka łyżek **oleju**, przesmażamy na nim pół posiekanej drobno **cebuli**, dodajemy kapustę, grzyby razem z płynem, w którym namakały, sól, czarny, świeżo zmielony pieprz i dusimy na niewielkim ogniu **przez godzinę**. Możemy też kiszoną kapustę zastąpić świeżą albo je wymieszać.

Na podsypanej mąką stolnicy formujemy **prostokątny płat ciasta grubości około 2 cm, długości ok. 40 cm i szerokości 25 - 30** - w zależności jakich rozmiarów kulebiak chcemy uformować. Na środku układamy nasz, **dobrze odciśnięty**, nieco bardziej zbity niż np. do pierogów z kapustą i grzybami, **farsz**. Starannie **zawijamy końce i boki**, żeby na pewno w trakcie pieczenia nic nie wyciekło na zewnątrz. Przed wstawieniem do pieca wierzch smarujemy rozkłóconym **jajkiem**, dla urody możemy posypać np. ziarnami czarnuszki albo, jeśli lubimy, kminku.

Wstawiamy do piekarnika rozgrzanego do **180 stopni** i pieczemy, w zależności od rozmiarów, od 40 minut do godziny, w samej końcówce podkręcając temperaturę do 200, chcąc uzyskać **apetyczny, brązowy kolor skórki**. Po wyjęciu dajemy całości **chwilę odpocząć i stężeć**. Podajemy pokrojony w grube **plastry** albo jako przystawkę, albo samodzielne danie. Można go jeść też na zimno.

Po prawdzie to kulebiak możemy nafaszerować, czym chcemy. Na wschodzie zdarzało mi się jadać np. z nadzieniem z wędzonej ryby i kaszy pęczak. Można przecież z twarogiem czy dodatkiem ziemniaków (wtedy jesteśmy w sumie dość blisko pieroga biłgorajskiego...). Wyobraźnia nie ma granic. W niektórych domach kulebiak podawany jest także w Wigilię, jako dodatek do barszczu.

Zbigniew Smółko

CIASTO
500 gramów mąki 550
300 ml mleka
50 gramów masła
2-3 żółtka
sól

FARSZ
400 gramów dobrej kiszonej kapusty
50 gramów suszonych grzybów
pół cebuli
olej, sól, pieprz, kminek

W tradycji kulinarnej Lubelszczyzny najbardziej znaną wersją kulebiaka jest „kulebiak generałowej Kickiej", będący uznawany za lokalny specjał w gminie Milejów w powiecie łęczyńskim, zwłaszcza zaś w okolicach Jaszczowa, gdzie owa znakomita dama, autorka przeciekawych pamiętników, artystka, uczestniczka życia intelektualnego oraz działaczka patriotyczna (piszemy o niej szerzej na stronie 15) przez lata gospodarzyła. Tradycyjny farsz z kapusty i grzybów zamieniła na mięsno-warzywny, używając do niego delikatnej cielęciny, którą można jednak też zastąpić np. mięsem z indyka albo wieprzową szynką. W takiej też wersji demonstrujemy go na zdjęciu

KRZYŻÓWKA

Kolorowy magazyn
P³ata figle w maju
Pawe³, aktor
Granica
7
Do nich pukamy
Gleba na u³awach
Ma podobne cechy
Tybetański stwór
Bije od po¿aru
Louis de Funes lub Harold Lloyd
Hamulców lub myszy
Kotlet po nelsoñsku
8
Czo³g Janka Kosa
3
Wys³any z wiadomoœci¹
2
14
Artysta z palet¹
4
Na dworcu kolejowym
17
Pora po œwitaniu
Aktor dla fanów
Wydanie wyroku
Antonim wylotu
Miele
12
W³oski arystokrata
19
9
Œredniowieczna mobilizacja
6
Nadarza siê jedyna
DC-3, samolot
Meldunek na piœmie
Sk³adanka z papieru
Czêœæ morza
21
Za³¹cznik do tekstu
Ostry kawa³eczek drewna
Mówi jednym jêzykiem
Du¿y ptak z Peru
Krach, plajta
15
Smakosz eukaliptusa
Wróg punka
16
18
Zarz¹dza sk³adem
Kurtyzana Zoli
Mia³o j¹ dawne ¿elazko
Szpalta gazety
Jakoœæ brzmienia g³osu
Kpi z przyjêtych zasad
5
20
Metal rz¹dz¹cy œwiatem
13
22
Garniturowa tkanina
Model, fason ubrania
Daje czemuœ pocz¹tek
10
£u¿ycka wzd³u¿ granicy
11
1
D³ugi sznur z pêtl¹
23
Gra mi³osne role

1	2	3	4	5	6	7	8	9	10	11

12	13	14	15	16

17	18	19	20	21	22	23

GAR

eprasa.pl b62b91f49a