Twój powiat, Twoje sprawy - wybieraj lokalny tygodnik

SŁOWO Regionu

ISSN 1508-7603 nr 10 (1247) rok XXV niezależny tygodnik lokalny 13 - 19 marca 2025 r. cena 4,00 zł (w tym 5%VAT)

Borów • Kondratowice • Przeworno • Strzelin • Wiązów • Ziębice

Uwaga! Rozdajemy książki Czytelnikom str. 27

Agata Kowalska: „Mówię, jak jest i niczego się nie boję...”

Od wielu lat w wiązowskim samorządzie praktycznie nie było opozycji. Teraz pojawiła się radna, która nie tylko nie boi się wyrażać swoich poglądów, ale także zadaje szereg niewygodnych pytań burmistrzowi Jerzemu Krochmalnemu.

>>10

Chrząszcz zjada świetlicę

Największym problemem Kazanowa jest Potok Nieszkowicki. Mieszkańcy obawiali się, że woda podtopi posesje.

>>4

Wyjątkowa muzyka w pałacu

8 marca, odbyło się niezwykłe wydarzenie i koncert z okazji Dnia Kobiet w pałacu w Konarach

>>19

Medycyna estetyczna w strzelińskiej przychodni

Grażyna Zyzańska, lekarz specjalista medycyny rodzinnej i estetycznej

W Publicznym Zakładzie Lecznictwa Ambulatoryjnego w Strzelinie przyjmuje nowy lekarz specjalizujący się w medycynie estetycznej. Jakie zabiegi oferuje i dla kogo są one przeznaczone? Czy będą opłacane przez NFZ?

>>8

Czy w powiecie dojdzie do przewrotu? Wulkan dymi...

Ważne, a wręcz zaskakujące, rzeczy dzieją się w Radzie Powiatu Strzelińskiego. Mało tego, decyzje podejmowane przez radnych powiatowych komentują przedstawiciele innych samorządów. Co to może wróżyć? Uważny Czytelnik z publikowanych dziś artykułów wyciągnie ciekawe wnioski.

Przewodniczący Raba: „Wszystko jest możliwe, ale...”

Czy w Radzie Powiatu Strzelińskiego zmienia się układ sił? Czy Mateusz Geroń pozostanie przewodniczącym komisji budżetowej? Jak wygląda współpraca radnych? Na pytania odpowiada przewodniczący rady powiatu Norbert Raba.

PIZZERIA pod CZARNYM KOGUTEM
GĘBICE 28
Tel. 509 223 135
Czynne: wt-nd 14.00-22.00

OŚWIADCZENIE

Zarządu Spółdzielni Mieszkaniowej Lokatorsko – Własnościowej w Strzelinie

czytaj więcej str. 9

„MANIPULACJA INFORMACJĄ”

Wypadek lotniarza. 60-latek trafił do szpitala

Dramatyczne chwile w Wyszonowicach. W minione piątkowe popołudnie motolotnia pilotowana przez 60-letniego mężczyznę runęła na łąkę.

>>3

Sekret długiego życia?

>>14

Opinia wójta zaskarżona

Podczas ostatniej sesji wójt Jarosław Taranek zdał relację z działań, jakie podjął w sprawie kopalni w Jegłowej.

>>20

KLINIKA STOMATOLOGICZNA w Przewornie
przyjmuje Dzieci i Dorosłych
we wtorki w godz. 10.00-17.00
dental art
KRÓTKIE TERMINY
tel. 74 646 09 05

Bardzo Skuteczne PRANIE dywanów i kanap z dojazdem do Klienta
tel. 789 588 802

Z. Kawończyk
BRUKARSTWO
Profesjonalne układanie KOSTKI
tel. 600 573 287
WŁASNA PRODUKCJA
20 lat doświadczenia
granitowej i betonowej

PHU BISTAND S.C.
STRZELIN, UL. TARGOWA 21 (BOCZNA UL. WROCŁAWSKIEJ)
kontakt z nami: tel. 71 39 44 112 kom. 505 056 540 biuro@bistand.pl
BHP ART. P.POŻ.
- ODZIEŻ
- OBUWIE
- RĘKAWICE
ŚRODKI CZYSTOŚCI, CHEMIA GOSPODARCZA

Kupię GRUNTY również udziały w gruntach.
Stan Prawny Dowolny
Spłacę zadłużenie.
Tel 502 055 702

9 771508 760901 10

eprasa.pl b653d12962

Ukradł piłę i słoiki

Podczas interwencji w Strzelinie 43-letnia kobieta gryzła i kopała policjantów. Pod ich adresem padały niecenzuralne słowa. Uznano, że mieszkanka naruszyła nietykalność funkcjonariuszy. Sprawa jest w toku.

POWIAT

Kupił wkrętarkę. Towaru nie otrzymał

Na policję w Strzelinie zgłosił się 35-letni mieszkaniec, który poinformował, że nieznany sprawca oszukał go na internetowej platformie sprzedażowej. Mężczyzna chciał kupić wkrętarkę elektryczną marki Wiha, za którą zapłacił 300 zł. Towar jednak nie dotarł do adresata, a kontakt ze sprzedającym się urwał. Pokrzywdzony nie otrzymał też zwrotu pieniędzy.

Gryzła i przeklinała policjantów

We wtorek, 4 marca, funkcjonariusze zatrzymali 43-letnią mieszkankę, która w czasie interwencji kopała, gryzła i znieważała policjantów. Podczas zdarzenia nikt z uczestników nie doznał poważniejszych obrażeń. Na miejsce nie wezwano pomocy medycznej. Postępowanie prowadzi wydział kryminalny.

Wypadek na A4

W dniu 4 marca na 188 kilometrze autostrady A4 renault master, którym kierował 59-letni mężczyzna, uderzył w tył hyundaia, którym kierował 47-letni obywatel Ukrainy. Kierujący hyundaiem uskarżał się na zawroty głowy i bóle w klatce piersiowej. Mężczyznę zabrało pogotowie.

Niewybuch w Krzepicach

W Krzepicach podczas prac ziemnych na jednej z posesji wykopano pocisk moździerzowy z czasów II wojny światowej. Skierowano tam policjantów, którzy zabezpieczyli to miejsce. Niewybuch zabrał patrol saperski z Brzegu.

Uważaj na towary z internetu

W środę, 5 marca, na policję zgłosił się 40-letni mieszkaniec, który zawiadomił, że w Wyszonowicach (gmina Wiązów) nieznany sprawca wprowadził go w błąd w sprawie sprzedaży kierownicy Logitech do gier komputerowych. Mężczyzna wpłacił 450 zł, jednak zakupionego towaru nie otrzymał. Bezskuteczne okazały się próby kontaktu ze sprzedającym.

Ciężarówka z osobówką

W Chociwelu samochód ciężarowy DAF, który prowadził 65-letni kierowca, uderzył w forda transita. Do kolizji doszło podczas manewru wyprzedzania. Sprawcę ukarano mandatem.

Kradzieże pił i słoików z przetworami

W dniu 6 marca na policję w Strzelinie wpłynęło zgłoszenie od 41-letniego mieszkańca, który ujawnił, że w Siemianowie w gminie Borów nieznany sprawca włamał się do pomieszczenia gospodarczego. Złodziej zabrał piły spalinowe marki Stihl, wkrętarki marki Milwaukee i butle z preparatem chłodniczym o łącznej wartości 2500 złotych. W trakcie czynności wpłynęło kolejne zdarzenie o kradzieży w tej samej wsi. 53-letni mieszkaniec ujawnił włamanie do swojego pomieszczenia, skąd złodziej zabrał słoiki z przetworami, podkaszarki i piłę spalinową. Wartość strat - 2260 zł. Postępowanie prowadzi wydział kryminalny.

Pijani rowerzyści

Prawie promil alkoholu miał 75-letni rowerzysta, którego patrol zatrzymał w Strzelinie. Cyklistę ukarano surowym mandatem w wysokości 2500 tys. zł. Do podobnego zdarzenia doszło w Witowicach w gminie Wiązów. Funkcjonariusze drogówki zatrzymali 30-letniego mieszkańca, który pijany jechał rowerem (miał ponad promil). Sprawca został ukarany mandatem w wysokości 2500 złotych.

Strach przed psem, który uciekł

W czwartek, 6 marca, na policję wpłynęło zgłoszenie, że na jednej z ulic w Strzelinie biega wielki, czarny pies. Kobieta, która szła chodnikiem, bardzo się go wystraszyła. Brytan miał wystraszyć także matkę z dzieckiem. Na miejsce skierowano patrol, który ustalił właścicielkę psa. Kobieta tłumaczyła, że czworonóg uciekł z posesji. Patrol pouczył ją o zachowaniu ostrożności podczas posiadania zwierzęcia.

Na ogródkach płonęła altanka

Straż pożarna gasiła altankę, która płonęła na ogródkach działkowych przy ulicy Okulickiego w Strzelinie. Podczas akcji nie była potrzebna ewakuacja działkowców. Nikt nie został ranny. Według dowodzącego akcją prawdopodobną przyczyną pojawienia się ognia mogło być podpalenie. Policja ustala właściciela i wysokości strat. Postępowanie prowadzi wydział kryminalny.

Poszukiwany bez odblasków

W Strzelinie policjanci zatrzymali 48-latka, który szedł w ciemnej odzieży drogą poza terenem zabudowanym. Mieszkaniec nie miał na sobie żadnych odblasków. Uznano, że stwarza zagrożenie dla siebie i innych uczestników ruchu. W trakcie legitymowania wyszło na jaw, że jest poszukiwany przez Sąd Rejonowy w Oławie w celu odbycia kary w zakładzie karnym.

Powrót z Dnia Kobiet?

W dniu 8 marca policjanci zatrzymali pijanych rowerzystów w Łojowicach i Częstocicach (gmina Wiązów). 66-latek z Łojowic miał ponad 0,2 promila. Ukarano go mandatem w wysokości tysiąca złotych. 36-latek z Częstocic miał ponad jeden promil. Dostał mandat w wysokości 2500 tys. zł.

BOM

Z amfetaminą i na dożywotnim zakazie

Bez uprawnień i z narkotykami

W Kazanowie patrol policji zatrzymał 37-letniego mężczyznę, który spał w samochodzie. Okazało się, że ma on dożywotni zakaz kierowania pojazdami. Przy kierowcy znaleziono narkotyki.

STRZELIN

Pod koniec lutego dyżurny strzelińskiej policji odebrał anonimowy telefon o podejrzanym samochodzie, który stoi na przystanku autobusowym w Kazanowie. Do miejscowości skierowano patrol. Na miejscu faktycznie stało zaparkowane czarne auto z kierowcą w środku. Mężczyzna tłumaczył, że podczas podróży dopadło go zmęczenie i musiał zjechać z drogi, aby odpocząć.

– Funkcjonariusze wylegitymowali mężczyznę. Ten jednak podczas kontroli zaczął się nerwowo zachowywać. Postanowiono sprawdzić, co ma w kieszeniach. Wtedy policjanci znaleźli woreczek z zawartością białego proszku. Mężczyzna potwierdził, że to amfetamina. Został zatrzymany – informuje Aleksandra Bezrąk, oficer prasowy strzelińskiej policji.

Podczas dalszej kontroli okazało się, że 38-latek posiada dwa dożywotnie zakazy prowadzenia pojazdów i jest osobą poszukiwaną. Po przesłuchaniu trafił do policyjnego aresztu. Zgodnie z prawem za naruszenie sądowego zakazu grozi mu do 5 lat więzienia. W tym przypadku powinien spodziewać się surowszego wyroku z powodu recydywy. Dodatkowo na wymiar kary wpłynie posiadanie narkotyków, a za to grożą trzy lata pozbawienia wolności.

Jacek Bomersbach

Podczas kontroli okazało się, że 38-latek posiada dwa dożywotnie zakazy prowadzenia pojazdów i jest osobą poszukiwaną. Fot. KPP Strzelin

eprasa.pl b653d12962

Zmarł znany i ceniony kapłan

Z głębokim smutkiem informujemy, że zmarł znany w naszym powiecie ksiądz Marek Mekwiński, proboszcz parafii pw. Trójcy Świętej w Bożnowicach. Jak informuje Radio Gromnik, zasłabł w trakcie wyprawy na Śnieżnik. Mimo szybkiej akcji reanimacyjnej, lekarz stwierdził zgon. Kapłan miał 57 lat.

BOŻNOWICE

Ks. Marek Mekwiński przyszedł na świat 10 października 1967 roku we Wrocławiu. Święcenia kapłańskie otrzymał 23 maja 1992 roku. Swoją pierwszą posługę jako wikariusz pełnił w parafii św. Jana Apostoła i Ewangelisty w Oleśnicy, gdzie pracował do 1993 roku. Następnie został przeniesiony do parafii św. Agnieszki we Wrocławiu Maślicach, gdzie posługiwał do 1999 roku.

W kolejnych latach pracował jako wikariusz w różnych parafiach: w latach 1999–2002 w parafii św. Józefa Oblubieńca NMP w Świdnicy, w latach 2002–2006 w parafii św. Mikołaja w Brzeziej Łące, a w latach 2006–2008 w parafii św. Franciszka z Asyżu.

W sierpniu 2008 roku objął funkcję proboszcza parafii pw. Trójcy Świętej w Bożnowicach. W latach 1995–2004 pełnił rolę diecezjalnego moderatora Domowego Kościoła, a przez długi czas angażował się również w działalność wspólnoty Agalliasis we Wrocławiu. Ksiądz Marek od lutego br. był autorem programu w Radiu Gromnik „Uchem Farorza".

RG/WOC

Zmarł ks. Marek Mekwiński, proboszcz parafii pw. Trójcy Świętej w Bożnowicach. Fot. YouTube/DOXA Worship

Posiadał niedozwolone substancje

40 gram na własny użytek?

Mieszkaniec Strzelina posiadał w mieszkaniu 390 porcji handlowych amfetaminy. Według śledczych biały proszek i marihuanę dawał innym osobom. 30-latek tłumaczył, że niedozwolone substancje ma na własny użytek.

STRZELIN

Funkcjonariusze wydziału kryminalnego zatrzymali mężczyznę, który posiadał w domu narkotyki. Zabezpieczono blisko 40 gram amfetaminy. Decyzją prokuratora, mężczyzna został objęty środkiem zapobiegawczym w postaci dozoru policyjnego.

– *W trakcie sprawdzania pomieszczeń mieszkalnych funkcjonariusze znaleźli worek strunowy z zawartością białego proszku. Przeprowadzone badania narkotesterem wykazały, że zabezpieczona substancja to blisko 40 gramów amfetaminy. Funkcjonariusze kolejny raz usłyszeli, że to na własny użytek* – informuje Aleksandra Bezrąk, oficer prasowy strzelińskiej policji.

Z czterdziestu gram białego proszku można wykonać 390 porcji handlowych o wartości blisko 2 tys. zł. Mieszkańcowi za posiadanie znacznej ilości narkotyków i częstowanie nimi innych grozi do 10 lat pozbawienia wolności.

BOM

W trakcie sprawdzania pomieszczeń policjanci znaleźli worek strunowy z zawartością białego proszku

Wypadek motolotniarza. 60-latek trafił do szpitala

Dramatyczne chwile w Wyszonowicach. W minione piątkowe popołudnie motolotnia pilotowana przez 60-letniego mężczyznę runęła na łąkę.

WYSZONOWICE

W piątek, 7 marca, o godzinie 15:38 dyżurny strzelińskiej policji otrzymał zgłoszenie o wypadku motolotniarza w Wyszonowicach. Na miejsce natychmiast skierowano patrol policji, zespół OSP Wiązów, JRG Strzelin, zespół ratownictwa medycznego i śmigłowiec LPR Ratownik-13 z Wrocławia.

– *Jak wynika ze wstępnych ustaleń policjantów, 60-letni mieszkaniec podczas wykonywania manewru skrętu, z niewyjaśnionych jak dotąd przyczyn, stracił panowanie nad motolotnią i spadł na łąkę* – wyjaśnia asp. szt. Aleksandra Bezrąk, oficer prasowy Komendy Powiatowej Policji w Strzelinie.

60-latek doznał obrażeń ciała. Mężczyzna został przetransportowany śmigłowcem LPR do szpitala we Wrocławiu.

– *Na miejscu grupa dochodzeniowo-śledcza podjęła czynności zmierzające do zabezpieczenia wszelkich śladów pozwalających na ustalenie okoliczności wypadku. O zdarzeniu powiadomiono Prokuraturę Rejonową w Strzelinie i Państwową Komisję Badania Wypadków Lotniczych* – dodaje asp. szt. Aleksandra Bezrąk.

Trwa wyjaśnianie przyczyn zdarzenia.

IW/KPP

60-letni motolotniarz podczas wykonywania manewru skrętu, z niewyjaśnionych, stracił panowanie nad motolotnią i spadł na łąkę. Fot. KPP Strzelin

eprasa.pl b653d12962

Mieszkańcy czekają na budowę chodnika

Chrząszcz zjada świetlicę

Największym problemem Kazanowa jest Potok Nieszkowicki. Podczas ostatniej powodzi wezbrany strumyk zalał pola uprawne. Mieszkańcy obawiali się, że woda podtopi niżej położone posesje. Wejścia do domów obłożono workami z piaskiem.

KAZANÓW

Wieś Kazanów zlokalizowana jest ponad trzy kilomentry od Białego Kościoła. Mieszka tu zaledwie 140 osób. Jest kilka poniemieckich domów i dawny folwark, który po wojnie stał się pegeerem. Przez miejscowość przechodzą ważne szlaki komunikacyjne – linia kolejowa nr 276 (Wrocław – Strzelin - Międzylesie) i droga wojewódzka nr 395.

– Dosyć dramatycznym okresem była pandemia, kiedy zwieszono organizację imprez. Ludzie przestali się spotykać. W świetlicy nic się nie działo. Po pandemii przyszedł czas na poznawanie mieszkańców. Obecnie na zebrania wiejskie przychodzi nawet 30 osób. Mamy świetną radę sołecką – podkreśla Magdalena Mazowita, sołtys.

Radę tworzą ludzie różnych zawodów. Jest m.in. rolnik, kolejarz i zawodowy kierowca. Choć mieszkańcy są aktywni, to brakuje koła gospodyń wiejskich. Podczas prób jego założenia okazało się, że nikt nie chce zostać szefem organizacji. Nie wybrano też skarbnika.

Najbliższa ochotnicza straż pożarna znajduje się w Nowolesiu. Rada sołecka wspiera OSP w zakupie sprzętu. W Kazanowie nie ma żadnego sklepu, dlatego ludzie jeżdżą do Białego Kościoła. We wsi działa jednak firma spożywcza produkująca wafle, opłatki i andruty.

Sołtys Magdalena Mazowita wspólnie z radą sołecką walczy o budowę chodników i drożność pobliskiego potoku

Ludzie boją się potoku

Problemem jest Potok Nieszkowicki. Podczas wrześniowej powodzi jednostki OSP zwoziły piasek z Karszowa. Dzięki akcji ludzie zabezpieczali workami wejścia do domów. Co pewien czas wraca temat potoku, który przez lata nie był sprzątany.

– Co do jego drożności mamy wiele zastrzeżeń. Potok od lat zalewa mieszkańców. Niestety, Wody Polskie zadbały tylko o niektóre odcinki. Natomiast te najbardziej zarośnięte i zamulone części potoku zostały nieruszone i budzą obawy – pisali na Facebooku mieszkańcy.

Woda zalała okoliczne pola i łąki. Podtopiona została też droga do Nowolesia. Po zakończeniu akcji o interwencję poproszono Państwowe Gospodarstwo Wodne Wody Polskie, które nadzorują jakość rzek i urządzeń.

– Oprócz nas problem zgłaszała też sołtys Nieszkowic. Domagamy się wyczyszczenia koryta potoku, aby woda miała możliwość swobodnego przepływu. Obecnie w wielu miejscach rośnie trzcina i zalegają powalone drzewa. Jeden z mieszkańców sam udrożnił przepływ koparką – relacjonuje pani sołtys.

Sprawa jest w toku. Mieszkańcy czekają na efekty pracy Wód Polskich.

Owad zjada boazerię

Innym problemem jest brak chodnika. O jego budowę postulowano wiele lat temu. Do przystanku autobusowego poboczem chodzą dzieci i seniorzy. Ludzie apelują o budowę traktu chociaż z jednej strony wsi.

– Zorganizowano spotkanie z przedstawicielami Dolnośląskiej Służby Dróg i Kolei i urzędnikami gminy Strzelin, na którym zgłaszałam problem. Istnieją plany budowy chodnika, który ma być zlokalizowany po lewej stronie miejscowości. Niestety, nie będzie on przechodził przez całą wieś – informuje sołtys Magdalena Mazowita.

Rok temu dzięki pani sołtys przy placu zabaw powstała wiata

Na remont czeka też świetlica. Wiele fragmentów w środku wykonano z drewna. Do boazerii dostał się chrząszcz (spuszczel pospolity), który niszczy drewniane elementy. Ekspert stwierdził, że jedyną metodą usunięcia owada jest zagazowanie sali. Nie ma jednak stuprocentowej gwarancji, że chrząszcz zostanie wytępiony. Rada sołecka chce przeznaczyć część funduszu na instalację grzewczą i klimatyzację. Na razie wszystko jest w planach. Mimo kłopotów w świetlicy organizowane są imprezy okolicznościowe. Odnowiona ma zostać także wiata grillowa przy świetlicy. We wsi działa nawet spory plac zabaw i siłownia zewnętrzna. Rok temu dzięki pani sołtys powstała drewniana wiata dla rodziców.

Jacek Bomersbach

Nie było napadów z bronią

W strzelińskiej komendzie odbyła się coroczna odprawa, na której podsumowano pracę funkcjonariuszy w minionym roku. Na spotkaniu wymieniono największe akcje służb. Mówiono także o stanie bezpieczeństwa w powiecie.

POWIAT

Podczas odprawy komendant powiatowy policji Przemysław Marut przedstawił ocenę stanu bezpieczeństwa i porządku publicznego w 2024 roku. Inspektor mówił o najważniejszych realizacjach strzelińskich funkcjonariuszy.

– Podał osiągnięcia w obszarze profilaktyki społecznej oraz stan bezpieczeństwa w ruchu drogowym. Wskazał kierunki działań w bieżącym roku. W podsumowaniu nie zabrakło pochwał dla funkcjonariuszy, którzy w 2024 roku poza służbą wyróżnili się swoimi pasjami i osiągnięciami – informuje Aleksandra Bezrąk, oficer prasowy strzelińskiej policji.

Według statystyk w minionym roku policja przeprowadziła 6306 interwencji, z czego 425 dotyczyło awantur domowych. Przeprowadzono ponad 14 tys. kontroli kierowców na zawartość alkoholu, z tego dziewiętnaście na narkotyki. Ujawniono 137 kierujących autem po spożyciu alkoholu i 68 rowerzystów. Wylegitymowano 2457 osób. Zatrzymano pięćdziesiąt praw jazdy i 426 dowodów rejestracyjnych. Wykryto 42 wykroczenia, w których skierowano wniosek o ukaranie i zabranie prawa jazdy. Na terenie powiatu doszło do 23 wypadków drogowych, w których rannych zostało 27 osób, a jedna osoba poniosła śmierć. Policjanci ujawnili 8638 wykroczeń, w tym 6119 przeciwko bezpieczeństwu, 678 naruszeń przepisów ustawy o wychowaniu w trzeźwości. Odnotowano ponad 500 kradzieży mienia. Przeprowadzono 760 postępowań przygotowawczych, w tym 63 dotyczących kradzieży. Najczyściej występującym przestępstwem na terenie powiatu strzelińskiego pozostają oszustwa, których odnotowano 139. Oprócz tego przestępstwa narkotykowe z ustawy o przeciwdziałaniu narkomanii – 55 postępowań. Na terenie powiatu dokonano 129 zatrzymań osób poszukiwanych. Policja zaznacza, że nie było zdarzeń z użyciem broni palnej.

W odprawie wzięli udział m.in. Krzysztof Kumaszka, zastępca komendanta wojewódzkiego policji, starosta Magdalena Krupa, burmistrz Dorota Pawnuk, a także włodarze ościennych gmin i inni ważni goście.

Jacek Bomersbach

Coroczna odprawa w strzelińskiej komendzie policji

PODZIĘKOWANIA

Serdecznie dziękujemy wszystkim przyjaciołom, znajomym i sąsiadom
za obecność na pogrzebie naszej Żony i Mamy

Danuty Dudycz

Dużym wsparciem i pociechą był dla nas ogrom życzliwych
i serdecznych słów, które wypowiedzieli Państwo pod adresem Zmarłej.
Jesteśmy wzruszeni, że nasza Żona i Mama zapisała się
we wdzięcznej pamięci tak wielu osób.

Z wyrazami szacunku,
mąż Piotr i syn Jarosław wraz z żoną Martą

eprasa.pl b653d12962

Szkoła językowa z nowoczesnymi metodami nauki

Masz blokadę językową lub chcesz podszkolić swój angielski? A może myślałeś o przygotowaniu się do prestiżowego międzynarodowego egzaminu Cambridge? Fabryka Języka to umożliwi.

Fabryka Języka działa od 2018 roku. Swoje siedziby ma w Strzelinie, Dzierżoniowie i Sienicach. Przez lata działalności kursy języka angielskiego ukończyło w nich ponad 1500 osób. Głównym założeniem Fabryki jest przezwyciężanie bariery językowej u kursantów i edukowanie w celu swobodnej komunikacji. Skąd jednak wziął się pomysł na stworzenie takiego miejsca?

– *Pracując w szkole państwowej zauważyłam, że system edukacji może wyglądać inaczej. Realizuję to po swojemu i nic w tym miejscu mnie nie ogranicza. Konsekwentnie wychodzę poza sztywne ramy nauczania* – mówi właścicielka Fabryki Języka Magdalena Mosoń.

Placówka oferuje wiele różnych kursów: dla dzieci, młodzieży oraz dorosłych. Program edukacyjny zawiera holistyczne podejście do człowieka, które obejmuje elementy mentoringu, coachingu, brainologii, psychologii i pedagogiki. Kursanci mogą nauczyć się nie tylko języka angielskiego, ale również odnaleźć właściwy sposób nauki oraz poznać tajniki technik pamięci i mapy myśli. Warto również zaznaczyć, że umiejętność rozpoznawania i regulowania emocji to również cechą, która stanowi nasz wyróżniki.

– *Skupiamy się na zajęciach stacjonarnych, ponieważ kontakt z żywym człowiekiem daje największe możliwości rozwoju i najszybsze efekty. Nie jesteśmy jednak zamknięci na opcje online i hybrydowe. Zajęcia odbywają się 1-2 razy w tygodniu od września do czerwca. Stosujemy nowoczesne metody nauczania dla każdej grupy wiekowej* – podkreśla dyrektor metodyczno-operacyjny Michalina Kawecka.

Fabryka Języka oferuje także przygotowanie do prestiżowych i międzynarodowych egzaminów Cambridge, które są uznawane na całym świecie.

Integracja i komunikacja to podstawa nauki w Fabryce Języka

Od lewej: dyrektor metodyczno-operacyjny Michalina Kawecka i właścicielka Fabryki Języka Magdalena Mosoń

Integracja i komunikacja to podstawa

Fabryka Języka organizuje także imprezy integracyjne dla swoich kursantów. Jedna z takich imprez – Anansowe Splendid Party – odbyła się w piątek, 7 marca. Była to wyjątkowa okazja do rozmowy i świetnej zabawy. Na uczestników czekało wiele atrakcji: gry, wyzwania, fotobudka oraz poczęstunek. W wakacje Fabryka Języka planuje kolonie zagraniczne i krajowe dla kursantów, cyklicznie prowadzone są także warsztaty tematyczne, najbliższy już niebawem związany ze Świętami Wielkanocnymi. Wiosną organizowany będzie także piknik rodzinny natomiast w czerwcu, już tradycyjnie odbędzie się uroczysta gala na zakończenie kursów, podczas której można odebrać dyplom. Warto dodać, że firma bardzo wspiera kobiety, tworzy miejsca pracy oraz szkoli lektorów.

Chcesz nauczyć się angielskiego w nowoczesny i efektywny sposób? Zapisz się już teraz! A jeżeli chciałbyś zgłębić wiedzę dotyczącą emocji i wreszcie nad nimi zapanować to koniecznie zajrzyj do ebooka Magdaleny Mosoń „Jak oswoić emocje"!

TS

Petycja antyimigracyjna trafiła do gminy

WIĄZÓW

W minionym tygodniu na ręce przewodniczącej Rady i Miasta Gminy Wiązów wpłynęła petycja, podpisana przez blisko 250 osób, które domagają się podjęcia działań zapobiegających utworzeniu na terenie Miasta i Gminy Wiązów ośrodków dla nielegalnych imigrantów. W imieniu mieszkańców dokument złożył rolnik Jakub Kościelak.

Oto treść złożonej petycji:

„ Ja, niżej podpisany Jakub Kościelak, w imieniu własnym oraz w imieniu mieszkańców, którzy zwrócili się do mnie z prośbą o interwencję, w oparciu o art. 63 Konstytucji RP, jak również na podstawie artykułu 18b Ustawy z dnia 8 marca 1990 roku o samorządzie gminnym (Dz.U. 2020 poz. 713) oraz Ustawy o petycjach z dnia 11 lipca 2014 r. (Dz.U. 2018 poz. 870), niniejszym składamy na ręce przewodniczącej Rady Miasta i Gminy Wiązów petycję, mającą na celu podjęcie działań zapobiegających utworzeniu na terenie Miasta i Gminy Wiązów ośrodków dla nielegalnych imigrantów, zarówno w ramach przyjmowania imigrantów na mocy Paktu Migracyjnego przyjętego przez organy uchwałodawcze Unii Europejskiej, jak i wszelkiego innego rodzaju umów międzynarodowych, bądź krajowego prawodawstwa.

W ramach osiągnięcia celu wzywamy samorządowy organ stanowiący do:

Przyjęcia uchwały kierunkowej zobowiązującej samorządową władzę wykonawczą do użycia wszelkich prawnych metod, aby nie dopuścić do utworzenia na terenie gminy jakichkolwiek ośrodków dla nielegalnych imigrantów, którego skutkiem byłoby bezpośrednie zagrożenie mieszkańców i utrata poczucia bezpieczeństwa.

Uzasadnienie

Nasze działania mają na celu zapobieżenie zagrożeniu, jakie wynika z masowej, eskalującej oraz niekontrolowanej nielegalnej imigracji. Przeciwdziałamy szkalowaniu polskich służb, strzegących naszych granic. Pragniemy wyrazić głębokie poparcie i zaufanie, jakim wśród nas, zwykłych Polaków, cieszą się osoby narażające swoje zdrowie i życie w obronie naszej ojczyzny, a także wezwać naszych lokalnych przedstawicieli samorządowych do podjęcia działań, mających na celu uniemożliwienie i powstrzymanie jakichkolwiek organów centralnych próbujących utworzyć na naszym terenie ośrodki dla imigrantów.

Jesteśmy przekonani, że różnica kulturowa, jak i cywilizacyjna imigrantów, połączona często z pogardą dla naszych wartości, nieuchronnie zaburzy życie naszej lokalnej wspólnoty. Przykłady patologicznych konsekwencji dla życia społecznego, wywołanych masowym przyjęciem imigrantów i tworzenia slumsów, dostarczają nam takie kraje jak Niemcy, Francja, Szwecja czy Wielka Brytania. Nie chcemy powielać ich błędów.

Naszą propozycję działania kierujemy do lokalnych polityków, którzy powinni służyć dobru lokalnej społeczności i niejako przewidywać oraz przeciwdziałać zagrożeniom, aby podjąć działania wyprzedzające. Zgodnie z powyższym, w trosce o interes mieszkańców domagamy się realizacji przedstawionych postulatów" – czytamy w dokumencie.

***

Jakie będą losy dokumentu i ewentualne działania, tego dowiemy się już niebawem.

AK

eprasa.pl b653d12962

Chcą odzyskać szpital

Podczas ostatniej sesji Rady Powiatu Strzelińskiego radni pytali o sprawę drogi w Przewornie oraz o prowadzone postępowanie. Podjęli także uchwałę intencyjną w sprawie wyznaczenia ścieżek odzyskania szpitala, a także zapowiedziano debatę na następnym posiedzeniu Komisji Edukacji i Ochrony Zdrowia na temat możliwości odzyskania placówki.

POWIAT

W komunikatach starosta Magdalena Krupa poinformowała, że pełniącym obowiązki dyrektora Powiatowego Zarządu Dróg został Paweł Czarny. Radny Marek Warcholiński prosił o dodatkowe informacje, dotyczące przebudowy drogi w Przewornie i wywożonej dokumentacji z PZD oraz pytał, jak obecnie wygląda sytuacja i na jakim etapie jest sprawa.

– *Sprawa została przekazana do kancelarii. Po raz kolejny wykonawca został wezwany do naprawienia szkody, którą wyrządził w naszej ocenie i przywrócenia stanu zgodnego z umową […] Nie mam zgody prokuratury, żeby odpowiadać na te pytania publicznie, ponieważ toczą się dwa postępowania* – mówiła starosta Krupa.

Przewodniczący komisji zdali relację z działań pomiędzy sesjami. Następnie radni przeszli do projektu uchwały w sprawie określenia kierunków działania zmierzających do uruchomienia na terenie powiatu zakładu opieki zdrowotnej w formie szpitala.

– *Nie jest to uchwała, która powołuje coś do życia i która będzie wywoływała w tej chwili jakiekolwiek skutki dla budżetu. Jest to jednak ważna uchwała, ponieważ jako radni chcielibyśmy, żeby Zarząd Powiatu sprawdził dla Rady Powiatu trzy ścieżki, które wyznaczyliśmy do ewentualnego uruchomienia szpitala w Strzelinie* – mówił przewodniczący Norbert Raba.

Radni podjęli uchwałę intencyjną w sprawie wyznaczenia ścieżek odzyskania szpitala przez powiat

W projekcie uchwały zapisano trzy ścieżki działania. Jedną z nich było wsparcie istniejącej inicjatywy gminy Strzelin, która powołała w Radzie Miejskiej spółkę do przejęcia odpłatnie mienia po szpitalu od Uniwersyteckiego Szpitala Klinicznego. Drugą ścieżką miałoby być utworzenie przez powiat strzeliński podmiotu leczniczego w formie szpitala i objęcie większości udziałów w podmiocie. Ostatnim zaproponowanym pomysłem jest utworzenie z innymi podmiotami nowej spółki, której głównym udziałowcem będzie podmiot publiczny.

Głos w dyskusji zabrali radni, którzy jednogłośnie oznajmili, że katalog możliwości można rozszerzyć, a uchwała intencyjna jest bardzo ważna ze względu na konieczność podjęcia działań w sprawie strzelińskiego szpitala. Przewodniczący Komisji Edukacji i Ochrony Zdrowia Aleksander Ziółkowski zapowiedział również, że na następnym posiedzeniu komisji członkowie będą debatować na temat tych i innych możliwości oraz zaproszą na spotkanie osoby związane z służbą zdrowia. Uchwałę przyjęto jednogłośnie.

Marta Dorczyńska

Projekt drogi kosztem chodnika w Borowie

Kontrowersje wzbudził wniosek radnej Sylwii Korczyńskiej do projektu uchwały w sprawie zmian w budżecie powiatu strzelińskiego, który dotyczył zamiany zadań i przeznaczenia środków z dotacji na budowę chodnika w Borowie na wykonanie dokumentacji projektowej remontu drogi w Trześni. Większość radnych zagłosowała za tym wnioskiem, stawiając od dawna zapowiadaną inwestycję Borowie pod znakiem zapytania.

POWIAT

Wniosek radnej Sylwii Korczyńskiej wywołał długą dyskusję oraz wzbudził w wielu obecnych na sali wątpliwości, co do procesu składania wniosku, dotyczącego zmian w budżecie, przez radnych z punktu widzenia prawnego. Starosta Magdalena Krupa apelowała, żeby wniosek został przekazany Zarządowi Powiatu oraz podjęty na kolejnej sesji. Zarząd deklarował również, że przychyli się do tego wniosku i znajdzie środki na przygotowanie dokumentacji remontu drogi w Trześni, ponieważ zdają sobie sprawę z jej stanu.

Pojawiły się również głosy radnych, że jest to niesprawiedliwe działanie, ponieważ przekłada się środki z jednego zadania, o którym mówi się od początku 2024 roku, na inne zadanie. Do tego Rada Powiatu Strzelińskiego w maju zeszłego roku podpisała porozumienie z gminą Borów i oddała to zadanie samorządowi gminnemu do realizacji. Gmina poczyniła już stosowne kroki w celu budowy chodnika, mimo że jest to zadanie powiatowe.

– *Jako radny powiatowy zawsze zabiegałem o zadania na terenie powiatu strzelińskiego, czy to była gmina Strzelin, Borów czy każda inna gmina. Nigdy nie podejmowałem tego typu działań, żeby przeciwstawiać zadania z jednej gminy na rzecz innej gminy […] Mówimy o chodniku przy głównej drodze na wysokości szkoły i cmentarza. To jest kwestia poprawy bezpieczeństwa nie tylko mieszkańców, ale użytkowników drogi* – mówił radny Mariusz Majewski.

Argumentami strony przychylającej się do podjęcia zamiany zadań był fatalny stan drogi, brak innej możliwości przedstawienia poprawki do budżetu przez radnych, a także głosy mieszkańców Trześni o planowanym proteście. Warto jednak pamiętać, że był to wybór pomiędzy rozpoczęciem prac i budową chodnika w Borowie a wykonaniem papierowej dokumentacji drogi w Trześni, co nie oznacza, że remont jezdni już wkrótce się rozpocznie.

Pomimo długiej dyskusji i wielu argumentów przedstawionych po obu stronach, jedenastu radnych zagłosowało za wprowadzeniem poprawki do budżetu, pięciu wstrzymało się od głosu, a jeden radny był przeciwny. Jeżeli jednak nadzór prawny wojewody uchyli tę uchwałę, to przygotowanie dokumentacji przebudowy drogi w Trześni może się wydłużyć. Podczas sesji padły także deklaracje, że przy kolejnym głosowaniu nad budżetem, radni przychylą się do tego, aby przeznaczyć środki na chodnik w Borowie.

Marta Dorczyńska

Próba odwołania przewodniczącego komisji

POWIAT

Podczas ostatniej sesji Rady Powiatu Strzelińskiego powołano nową wiceprzewodniczącą Rady Powiatu Strzelińskiego, którą została Agnieszka Zawłocka. Jedyna kandydatka na tę funkcję otrzymała siedemnaście głosów za. W komisji skrutacyjnej zasiedli Jacek Maćkówka, Paweł Rogaliński i Magdalena Maksymiak, którzy przeprowadzili tajne głosowanie.

– *Chciałabym podziękować państwu za zaufanie, jakim mnie obdarzyliście. Jest to dla mnie ogromne wyróżnienie i zaszczyt, a przede wszystkim odpowiedzialność* – mówiła Agnieszka Zawłocka.

Radni uzupełnili skład komisji rewizyjnej, do której dołączyła Wanda Misiewicz. Doszło także do próby odwołania z funkcji przewodniczącego Komisji Budżetu, Rozwoju Gospodarczego i Promocji Mateusza Geronia. Wnioskodawcami tego projektu byli radni: Norbert Raba, Sylwia Korczyńska i Aleksander Skorupski.

Nową wiceprzewodniczącą Rady Powiatu Strzelińskiego została Agnieszka Zawłocka

– *Jako radni powiatu chcemy mieć większy wpływ na podejmowane decyzje i sposób procedowania uchwał, tematów ważnych dla powiatu, jak również sposobu i trybu postępowania, które ma miejsce w przedmiotowej komisji. Nie oceniamy pracy ani osoby dotychczasowego przewodniczącego* – czytał uzasadnienie wniosku przewodniczący Norbert Raba.

Projekt został jednak wycofany przez wnioskodawców ze względu na błędy w porządku obrad. O tym, czy radni będą zabiegać ponownie o odwołanie Mateusza Geronia z funkcji przewodniczącego komisji oraz o postawionych przez wnioskodawców zarzutach, przeczytacie w innym miejscu tego wydania. Dalsza relacja z sesji już w kolejnym numerze Słowa.

Marta Dorczyńska

eprasa.pl b653d12962

strzelińskie
CENTRUM HANDLOWE
ul. Dzierżoniowska 16

SGB Bankomat GBS

Strzelińskie Centrum Handlowe

• Taki Kaprys •

Butik z odzieżą damską

DELIKATESY MIĘSNE

ZYGUŁA
WĘDLINY OD RODZINY

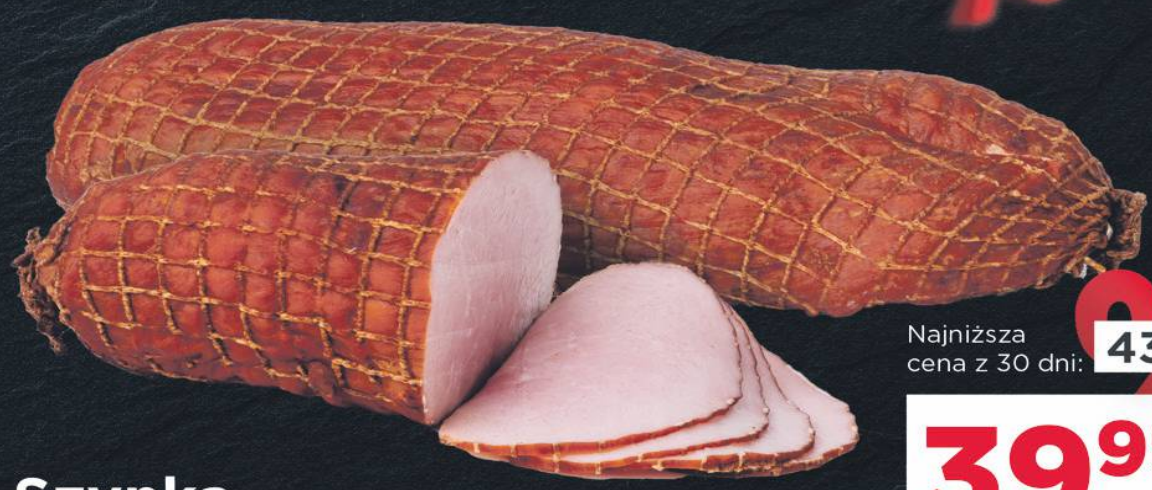

Szynka krucha

Najniższa cena z 30 dni: 43,99

39,99 zł/kg

Czas trwania promocji: 13-19.03.2025

CODZIENNE DOSTAWY
MIELIMY MIĘSO
ROZBIJAMY KOTLETY
PAKUJEMY PRÓŻNIOWO
DORADZAMY

STRZELIN, UL. DZIERŻONIOWSKA 16 B

Medycyna estetyczna w strzelińskiej przychodni

W Publicznym Zakładzie Lecznictwa Ambulatoryjnego w Strzelinie przyjmuje nowy lekarz specjalizujący się w medycynie estetycznej. Jakie zabiegi oferuje i dla kogo są one przeznaczone? Czy będą opłacane przez NFZ?

STRZELIN

Grażyna Zyzańska to nowy lekarz specjalizujący się w medycynie rodzinnej i medycynie estetycznej, która od niedawna przyjmuje w Publicznym Zakładzie Lecznictwa Ambulatoryjnego w Strzelinie.

– *Zabiegi z medycyny estetycznej, w której jestem specjalistką od 2010 roku, będą skierowanie zarówno do kobiet, jak i mężczyzn. Wykonuję zabiegi na podstawie osocza bogatopłytkowego, fibryny bogatopłytkowej, wolumetrii twarzy i toksyny botulinowej* – mówi lekarz Grażyna Zyzańska.

Jak tłumaczy lekarz, zabiegi na podstawie osocza bogatopłytkowego to koncentrat płytek krwi, który uzyskuje się poprzez pobranie krwi od pacjenta. Nie ma żadnych uczuleń i alergii, ani przeciwwskazań do wykonywania takich zabiegów.

– *Taką krew wirujemy i uzyskujemy najbardziej wartościowe składniki, które mają działanie przeciwstarzeniowe. Potem tą krwią pacjent jest ostrzykiwany i to ma działanie lecznicze* – tłumaczy lekarz Zyzańska.

Grażyna Zyzańska, lekarz specjalista medycyny rodzinnej i estetycznej

Zabiegi te wzmacniają strukturę skóry i nadają się do leczenia migren, nadpotliwości dłoni, stóp i pach. Służą także do niwelowania niedoskonałości i leczenia ran. Jest to także sprawdzona metoda dla osób, które borykają się z problemem przedwczesnego łysienia – skóra głowy się wzmacnia i zauważalny jest przyrost włosów w perspektywie dwóch lat.

Lekarz Grażyna Zyzańska trzy razy w tygodniu będzie przyjmowała jako lekarz pierwszego kontaktu, a po godzinach pracy będzie świadczyła usługi medycyny estetycznej. Te zabiegi są usługą komercyjną i nie będą pokrywane przez NFZ.

– *Cieszy mnie, że ta procedura medyczna będzie wykorzystywana w ortopedii, ale też mam nadzieję, że z czasem i w ginekologii, urologii i dermatologii. Jest to coś nowego i innowacyjnego, a nasza podstawowa opieka zdrowotna zyskała bardzo dobrego specjalistę* – mówi Norbert Raba, dyrektor przychodni w Strzelinie.

Marta Dorczyńska

Ruszyły kwalifikacje wojskowe

POWIAT

W poniedziałek, 10 marca, rozpoczęła się kwalifikacja wojskowa w powiecie strzelińskim. To ważne wydarzenie dla młodych mieszkańców z naszego terenu, którzy mają obowiązek stawić się przed Powiatową Komisją Lekarską w Strzelinie.

Zgłoszenia przyjmowane są w sali obrad Starostwa Powiatowego w Strzelinie, znajdującej się przy ul. Kamiennej 10, od godziny 8:00. Proces kwalifikacji trwa do 20 marca, a każda osoba wezwana powinna stawić się w wyznaczonym terminie.

Podczas oczekiwania na badanie lekarskie, osoby biorące udział w kwalifikacji mają okazję zapoznać się z warunkami służby wojskowej, dzięki obecności żołnierzy z 16 Dolnośląskiej Brygady Obrony Terytorialnej. Wojskowi będą dostępni, aby odpowiedzieć na pytania i przedstawić szczegóły dotyczące służby w Wojsku Obrony Terytorialnej.

Organizatorzy przedsięwzięcia dziękują wszystkim za wsparcie i zapraszają do udziału w kwalifikacjach wojskowych 2025. To nie tylko obowiązek, ale i szansa na rozpoczęcie kariery wojskowej.

AK

Młodzi mieszkańcy z naszego powiatu zgłaszają się na kwalifikacje wojskowe. Fot. WCR Wrocław

eprasa.pl b653d12962

Czy może dojść do zmiany na stanowisku starosty lub wicestarosty?

Przewodniczący Raba: wszystko jest możliwe, ale...

Czy w Radzie Powiatu Strzelińskiego zmienia się układ sił? Czy Mateusz Geroń pozostanie przewodniczącym komisji budżetowej? Jak wygląda współpraca radnych? Na te i inne pytania odpowiada Norbert Raba, przewodniczący Rady Powiatu Strzelińskiego.

POWIAT

Na ostatniej sesji Rady Powiatu Strzelińskiego pojawił się m.in. wniosek o odwołanie z funkcji przewodniczącego komisji budżetowej radnego Mateusza Geronia. Jednak ostatecznie nie został poddany pod głosowanie. Czy Pan i pozostali wnioskodawcy zamierzacie na kolejnej sesji powtórnie złożyć wniosek we wspomnianej sprawie?

– Wniosek został podpisany przez trzech radnych, członków komisji budżetowej, zgodnie ze statutem i nie został zdjęty z porządku obrad dlatego, że wycofano się z takiego zamiaru, ale dlatego, że z formalnego punktu widzenia konieczne są dwie uchwały – najpierw odwołanie, potem powołanie nowego przewodniczącego. Rzeczywiście, wniosek został złożony w trakcie sesji przy rozszerzeniu porządku obrad, więc nie chciałem dopuścić do sytuacji, w której uchwała zostałaby przyjęta z błędem, dlatego wolałem przełożyć głosowanie na kolejną sesję. Ostatecznie to rada zdecyduje, czy Mateusz Geroń pozostanie na stanowisku.

Jakie zarzuty są stawiane radnemu Mateuszowi Geroniowi?

– Każdy z radnych ma swoje zdanie. Uważam, że komisja budżetowa nie funkcjonuje tak, jak powinna. Nie oceniam kompetencji Mateusza Geronia jako radnego, ale uważam, że sposób pracy komisji wymaga zmian. Nie może być tak, że spotyka się ona na godzinę przed sesją, aby zaopiniować trzy uchwały. Tak to nie powinno wyglądać.

Jak ocenia Pan obecny układ sił w Radzie Powiatu Strzelińskiego?

– Trudno mówić o konkretnym układzie sił. Uchwały zazwyczaj przechodzą jednogłośnie lub znaczną większością głosów, nie 9 za, ale na przykład 12. Jeśli spojrzymy na ostatnie głosowania, to uchwała dotycząca szpitala została przyjęta jednogłośnie, a poprawki budżetowe uzyskały szerokie poparcie. Nawet członkowie zarządu głosowali za poprawką

Norbert Raba, przewodniczący Rady Powiatu Strzelińskiego

zgłoszoną przez radnych. Było 12 głosów za, a nie 9. W takiej sytuacji trudno mówić o sztywnej koalicji czy opozycji.

Ostatnia sesja pokazała jednak, że uformowała się nowa „siła", to Państwo mają większość...

– Nie powiedziałbym tego w ten sposób. W sprawie drogi poprawkę zgłosiła radna Sylwia Korczyńska, a 12 radnych z 17 głosowało za jej przyjęciem. Pani Horodyska i pan Maćkówka z zarządu głosowali za zmianą. Nie można na tej podstawie mówić o formalnej większości – raczej o tym, że rada podejmuje decyzje zgodne z potrzebami mieszkańców.

Czy w takim razie można mówić o nieformalnej grupie, która ma większość w radzie, czy też nie?

– Nie pokusiłbym się o takie stwierdzenie. Powiedziałbym raczej, że po roku pracy radni poczuli, że mogą zgłaszać swoje poprawki i aktywniej angażować się w proces decyzyjny. To zmienia jakość pracy rady powiatu. Dyskusje, przekonywanie się nawzajem i wspólne podejmowanie decyzji to naturalny element samorządowej pracy. Nie mamy tutaj sporów politycznych, lecz debaty o realnych potrzebach mieszkańców i to jest ogromna wartość.

Czy starosta jest w stanie skutecznie kierować powiatem bez stabilnej większości?

– Nie podejmę się oceny działań pani starosty. Jest na tym stanowisku niecały rok i to, jak będzie budować większość dla swoich projektów, zależy od niej. Na to pytanie powinna odpowiedzieć sama.

Czy sądzi Pan, że w tym roku może dojść do zmiany na stanowisku starosty lub wicestarosty?

– Wszystko jest możliwe, ale mało prawdopodobne.

Dziękuję za rozmowę.

Wojciech Cerkowniak

Wynalazca i twórca biopaliwa z wykładem...

PRZEWORNO

W niedzielę, 9 marca, w Gminnym Ośrodku Kultury w Przewornie odbyła się niezwykle interesująca prelekcja pt. „Sytuacja społeczno-militarna na Kresach Rzeczypospolitej w czasach św. Andrzeja Boboli". Wykład wygłosił płk. prof. Mieczysław Struś – wybitny naukowiec – wynalazca, m.in. twórca biopaliwa. Prelegent przybliżył zgromadzonym historię dawnych Kresów, ich znaczenie militarne i społeczne uwarunkowania epoki. Relację ze spotkania opublikujemy w kolejnym wydaniu Słowa Regionu. Już dziś zapraszamy do pasjonującej lektury.

Wybitny naukowiec, płk. prof. Mieczysław Struś, gościł w minioną niedzielę w Przewornie

WOC

MANIPULACJA INFORMACJĄ

DOTYCZĄCĄ DOSTAWY ENERGII CIEPLNEJ DO WSPÓLNOT MIESZKANIOWYCH PRZY UL. GROTA ROWECKIEGO

NR 14-18, NR 20-24, NR 26-30 W STRZELINIE

Zarząd Spółdzielni Mieszkaniowej Lokatorsko – Własnościowej w Strzelinie oświadcza, że od początku uzyskania informacji o możliwości zmiany sposobu zarządu trzech budynków przy ul. Grota Roweckiego i wyodrębnienia się samozarządzających się wspólnot, informował wielokrotnie o stanie faktycznym i prawnym oraz o konsekwencjach dokonania takich czynności.

Uzyskane opinie prawne potwierdziły, że w świetle obowiązujących przepisów po powstaniu wspólnot, to Spółdzielnia będzie właścicielem kotłowni i nie będzie miała prawa do zawarcia ze wspólnotami umów sprzedaży energii cieplnej na potrzeby centralnego ogrzewania i ciepłej wody.

Pomimo posiadania pełnej wiedzy w powyższym zakresie, w dniu 23 grudnia 2024 roku właściciele lokali przy ul. Grota Roweckiego nr 14-18, nr 20-24, nr 26-30 w Strzelinie zadecydowali o powstaniu trzech wspólnot.

Zarząd Spółdzielni, kierując się dobrem mieszkańców, którzy ulegli nieodpowiednim wpływom, mając na uwadze czynnik moralny i etyczny, zdecydował o bezumownym dostarczaniu ciepła i zaopatrywaniu w ciepłą wodę po kosztach własnych.

Jednakże powstałe wspólnoty od chwili ich powstania notorycznie zalegały i zalegają z płatnościami za dostarczane media. Zarząd Spółdzielni wielokrotnie informował zarządy wspólnot, jak i profesjonalnego zarządcę je reprezentującego, że niedopuszczalną jest sytuacja, gdy wszyscy spółdzielcy będą się składać na koszty energii cieplnej dostarczanej do trzech zewnętrznych podmiotów – powstałych wspólnot.

Od dnia 23 grudnia 2024 roku wspólnoty są samodzielnymi i samorozliczającymi się podmiotami. Tak jak każdy podmiot gospodarczy są one zobowiązane do płacenia za swoje zobowiązania i nie ma tu znaczenia forma prawna posiadanej nieruchomości. Zgodnie z obowiązującymi przepisami prawa, w przypadku płatności dokonywanych po terminie naliczane są odsetki a w przypadku notorycznych zaległości i braku płatności, świadczona usługa może zostać ograniczona a nawet jej świadczenie może zostać zaprzestane.

Zarząd Spółdzielni Mieszkaniowej zauważa ponadto, iż od chwili powstania wspólnot, nasiliły się liczne nieprawdziwe informacje, złośliwości i pomówienia, wyrażane przez grupy mieszkańców powstałych wspólnot. Wzajemne stosunki pomiędzy Spółdzielnią Mieszkaniową i Wspólnotami regulują obowiązujące przepisy prawa które mają zastosowanie do wszystkich samodzielnych i samorozliczających się podmiotów prowadzących działalność. Mieszkańcy wspólnot mają własne zarządy, profesjonalnych zarządców oraz obsługę prawną, dlatego wobec tak asertywnego wyrozumiałego podejścia Zarządu Spółdzielni do całej sprawy, Wspólnoty te powinny kierować się takimi samymi zasadami we wzajemnych relacjach.

Zarząd
Spółdzielni Mieszkaniowej
Lokatorsko – Własnościowej w Strzelinie

eprasa.pl b653d12962

Takie wydawanie publicznych pieniędzy jest niedopuszczalne

Radna Agata Kowalska: „Mówię, jak jest i niczego się nie boję...”

Od wielu lat w wiązowskim samorządzie praktycznie nie było opozycji. Teraz pojawiła się radna, która nie tylko nie boi się wyrażać swoich poglądów, ale także zadaje szereg niewygodnych pytań burmistrzowi Jerzemu Krochmalnemu. Czy radna Agata Kowalska nie boi się ostracyzmu ze strony innych samorządowców? Rozmawiamy także o tym, jakie są największe wyzwania i problemy gminy Wiązów.

Radna Agata Kowalska

WIĄZÓW

Głównym powodem naszej rozmowy jest Pani wystąpienie na ostatniej sesji, jednak nim do tego przejdziemy, proszę powiedzieć, dlaczego zdecydowała się Pani kandydować do Rady Miasta i Gminy Wiązów?

- Na spotkaniu sołeckim od jednego z mieszkańców padła propozycja, abym kandydowała, więc pomyślałam: „dlaczego nie?”. Nie miałam banerów ani żadnych ulotek, ale wyszłam do ludzi, tak autentycznie. Chodziłam sama po mieszkańcach, rozmawiałam z nimi, ale niczego nie obiecywałam. Podkreślałam, że kiedy się dostanę, to dopiero okaże się, co będę mogła zrobić. Nie spodziewałam się tego, bo konkurowałam z panem Mariuszem Godkiem, który był radnym dwie kadencje, ale udało mi się wygrać wybory. Być może mieszkańcy chcieli zmian w samorządzie.

Jakie są największe problemy gminy Wiązów i jakie inwestycje należy realizować na jej terenie?

- Najważniejsza inwestycja, która już dawno powinna być zrobiona, to skanalizowanie wsi. Pan burmistrz za bardzo skupił się na samym Wiązowie, a kanalizacja jest tak samo potrzebna w mniejszych miejscowościach, jak i w mieście. Uważam, że brakuje pomysłu na rozwój naszej gminy, co objawia się m.in. zapaścią na rynku pracy i zbyt małą liczbą firm. Przez wiele lat rządów nic nie powstało konkretnego i wartościowego.

A jakie są największe problemy czy wyzwania, dotyczące wiązowskiego samorządu? Chodzi mi przede wszystkim o funkcjonowanie rady.

- Chciałabym zacząć od tego, że przed ostatnią sesją miała miejsce zaskakująca dla mnie sytuacja. Złożyłam wniosek w sprawie obniżenia stawki za korzystanie z infrastruktury sportowej na terenie gminy Wiązów, aby dzieci mogły korzystać z hali za przysłowiową „złotówkę”. Nie zgadzam się, żeby dzieci za cokolwiek płaciły. Pani przewodnicząca powiedziała, że nie będzie wykonywała za mnie pracy i że powinnam przygotować projekt uchwały. Byłam zdumiona. Mamy przecież w gminie prawników i urzędników, którzy powinni nam pomagać, bo ja nie mam takich kompetencji co do przygotowywania projektów uchwał. Pani przewodnicząca odczytała tylko wniosek na wspólnej komisji i powiedziała, że udzieli na niego odpowiedzi. Uważam, że to jest duży problem, że radni nie przedstawiają własnych inicjatyw. Są uchwały od burmistrza, nie ma dyskusji. Jeszcze jedna z radnych, ale nie chcę wskazywać na razie tej osoby z nazwiska, bo mam nadzieję, że się następnym razem powściągnie, pomówiła mnie, że jestem „czyjąś małpką”, nie zdając sobie sprawy z konsekwencji swoich bezpodstawnych słów. Zarzucono mi też, że robię kontrole burmistrzowi, a ja uważam, że jako radni powinniśmy tak robić. Tak podstawowe kwestie jak wydatkowanie publicznych pieniędzy poprzez gminę powinny być w kręgu zainteresowania radnych. Po takiej reakcji innych radnych, zapaliła mi się czerwona lampka, że tej kontroli wcześniej nie było i to jest karygodne. Radni powinni rzetelnie sprawować swój mandat, a nie że ktoś mi zarzuca, że robię kontrole. Jestem osobą spoza koalicji rządzącej, ale powinni traktować mnie z szacunkiem.

Podczas ostatniej sesji zadała Pani szereg pytań, dotyczących bieżących spraw. Mówiła Pani m.in. o wniosku rolników w sprawie obniżenia stawki podatku rolnego…

- Nie rozumiałam i nadal nie rozumiem, dlaczego ten wniosek nie znalazł się w porządku obrad, dlaczego radni nie wyrazili swojego stanowiska w tej sprawie. Dwa dni przed sesją pan burmistrz miał już ten wniosek, bo przedstawił go radnym. Był zbulwersowany i przedstawiał argumenty, jak to gmina pomaga rolnikom. Zaniepokoiło mnie to, że temat został zamieciony pod dywan. W protokole z sesji nie było wypowiedzi wnioskodawcy, pana Jakuba Kościelaka, na co także zwróciłam uwagę. Nie chciałabym, żeby wnioski składane przez mieszkańców, były lekceważone, a tak się stało w tym przypadku.

Pytała Pani także o spotkanie radnych, z cateringiem…

- Tak, chciałam wiedzieć, w jakim celu zostało zorganizowane. Chodzi o spotkanie noworoczne, w którym nie wzięłam udziału. Byłam z kolei na pierwszym spotkaniu, zapoznawczym, i wówczas każdy płacił sam za siebie. Pytałam wcześniej jedną z radnych, w jakim celu jest to spotkanie 17 stycznia i powiedziała mi, że będą omawiane problemy mieszkańców. Podczas sesji zwróciłam uwagę na to, że właściwym miejscem od omawiania problemów mieszkańców jest sesja albo urząd. Moim zdaniem nie tak to powinno wyglądać. Pan burmistrz z ironią i lekceważącym podejściem powiedział, że będziemy ze sobą nosić kanapki i kawę… Nie wiem, ile taki catering mógł kosztować, ale o to zapytam, bo nawiązując do słów pana burmistrza o tej biednej kobiecie, której też należałoby obniżyć podatki, to wydatkowanie publicznych pieniędzy na jedzenie dla radnych jest, moim zdaniem absolutnie niedopuszczalne.

Podobna sytuacja jest z fajerwerkami podczas jarmarku bożonarodzeniowego. Też zwracałam na to uwagę i prosiłam o refleksję. Według mnie i w odczuciu mieszkańców jest to wydatek niepotrzebny, ale dobrze się wydaje nie swoje pieniądze. To jest jarmark bożonarodzeniowy, a nie sylwester. Pan burmistrz sam zwraca uwagę, że zanim wyda jakiekolwiek pieniądze, to się nad nimi dwa razy zastanawia. W tym wypadku nie zastanowił się ani razu. Publiczne pieniądze nie powinny być tak wydatkowane.

Czy nie obawia się Pani ostracyzmu ze strony innych samorządowców w związku z Pani wypowiedziami? Czy w radzie jest ktokolwiek, kto myśli podobnie jak Pani?

- Zauważyłam już wielką zależność radnych od burmistrza. Tam nikt nie ma swojego zdania. Ja mówię, jak jest i niczego się nie obawiam. Nie mam oczywiście żadnego wsparcia. Troszkę na początku też nie wiedziałam, jaki kierunek obrać, czy patrzeć na to z boku.., ale mam taki charakter, że nie potrafię być obojętna. Być może wynika to także z tego, że życie mocno mnie doświadczyło. Gdy miałam 18 lat zostałam półsierotą, zmarła moja mama. Opiekowałam się braćmi, gospodarstwem rolnym, wyjeżdżałam wielokrotnie za granicę do pracy, w międzyczasie się uczyłam, a teraz zajmuję się chorym tatą. Po tych przeżyciach jestem bardzo silną kobietą i nie obawiam się mówić prawdy. Chcę też podkreślić, że nie działam komuś na przekór, tylko zgodnie ze sprawiedliwością i jawnością. Po prostu wykonuję swoje obowiązki jako radna.

Dziękuję za rozmowę!

Magdalena Ziółkowska

eprasa.pl b653d12962

W gabinecie lekarskim nie byli sami

„Mieszkańcy są zniesmaczeni...”

Radni ostatecznie i jednogłośnie opowiedzieli się za likwidacją punktów przedszkolnych w Sarbach i Jegłowej. Przyjęli także zmiany w budżecie i zaakceptowali pomysł oryginalnej inwestycji. Nie zabrakło trudnych tematów, dotyczących ośrodka zdrowia. Mieszkańcy skarżyli się radnym, że podczas wizyty lekarskiej w gabinecie nie są sami. Inna sytuacja mogła z kolei skończyć się tragicznie.

Przewodnicząca Sylwia Bujak-Porębska oraz wójt Jarosław Taranek przekazali list gratulacyjny mł. bryg. mgr inż. Jarosławowi Łuczakowi, który niedawno został mianowany komendantem powiatowym PSP w Strzelinie. Fot. UG Przeworno

PRZEWORNO

W czwartek, 6 marca, odbyła się kolejna sesja Rady Gminy Przeworno. Na wstępie przewodnicząca Sylwia Bujak-Porębska oraz wójt Jarosław Taranek przekazali list gratulacyjny mł. bryg. mgr inż. Jarosławowi Łuczakowi, który niedawno został mianowany komendantem powiatowym PSP w Strzelinie. W swoim wystąpieniu komendant mówił m.in. o ochotniczych jednostkach straży pożarnych, działających na terenie gminy Przeworno, a także o zdarzeniach w minionym roku.

W części uchwałodawczej radni podjęli m.in. uchwałę w sprawie przyjęcia programu opieki nad zwierzętami bezdomnymi oraz zapobiegania bezdomności zwierząt na terenie gminy Przeworno, a także opowiedzieli się za zmianą rodzaju miejscowości Mokrzyce z części wsi Jagielno na osadę.

Skarbnik Zbigniew Szul przedstawił z kolei zmiany w budżecie gminy, które także zyskały przychylność radnych. Jedna z nich dotyczyła zabezpieczenia 27 tys. zł na wykonanie dokumentacji technicznej budowy kortu do padla oraz modernizacji kortów do tenisa w Przewornie. Jak podkreślił skarbnik Szul, posiadając dokumentację, gmina będzie mogła ubiegać się o dofinansowanie do tej inwestycji.

W kolejnym punkcie radni jednogłośnie opowiedzieli się za likwidacją punktów przedszkolnych w Jegłowej i Sarbach. Uchwały przedstawił sekretarz Łukasz Kunderman, który podkreślił, że Dolnośląska Kurator Oświaty wydała pozytywną opinię w tej sprawie.

W trakcie swojego sprawozdania wójt Taranek poinformował radnych, że gmina Przeworno otrzymała 5 mln zł dofinansowania na rozbudowę oczyszczalni ścieków oraz sieci wodociągowej na terenie Przeworna, o czym piszemy w innym miejscu gazety. Szef gminy dodał, że złożono wniosek do programu Odnowa Dolnośląskiej Wsi na zagospodarowanie placu w centrum Przeworna poprzez wykonanie parkingu dla osobówek wraz z nasadzeniami i małą architekturą przy ośrodku zdrowia. Zadanie ma kosztować nieco ponad 105 tys. zł, a dofinansowanie wynieść 50% wartości inwestycji.

To niedopuszczalne

W sprawach różnych radna Sylwia Stańczuk pytała o funkcjonowanie przychodni. – *Po pół roku pani dyrektor przedstawi sprawozdanie ze swoich działań i funkcjonowania ośrodka zdrowia* – odpowiedział wójt Taranek, który zobowiązał przewodniczącą, aby na następną sesję zaprosiła dyrektor Ewę Chlebek. Radna Małgorzata Żytnicka zwróciła z kolei uwagę, że mieszkańcy skarżą się, że podczas wizyty lekarskiej w gabinecie nie są sami. – *Jest jakaś pani tam przy lekarzu, która pisze informacje, wypełnia recepty. Czy to jest prawda? Mieszkańcy są zniesmaczeni* – mówiła radna. – *Do mnie też takie sygnały dotarły, dlatego poprosiłem panią dyrektor i dostałem takie zobowiązanie, że będzie pan doktor sam przyjmował* – odparł szef gminy.

Głos zabrała jeszcze Katarzyna Czerwińska, sołtys Karnkowa, która opowiedziała o dramatycznej sytuacji, która spotkała jednego z mieszkańców. – *Zgłosił się do naszego ośrodka. Po przebadaniu lekarz stwierdził, że jest to sytuacja bardzo pilna i musi się natychmiast zgłosić do szpitala. Saturacja – 85, a nie muszę mówić, że najniższa dopuszczalna to 92* – relacjonowała sołtys Czerwińska. – *Pacjent wrócił do domu. Lekarz powiedział, że ma sam poszukać ośrodka. Nie był w stanie wsiąść do samochodu, więc najpierw obdzwonił szpitale. Wszędzie odpowiedź negatywna, że nie mają gdzie przyjąć. Saturacja spada, poddusza się. Wzywa pogotowie. Karetka przyjeżdża w 10 minut. Ratownicy podają natychmiast tlen, mówiąc, że do dwóch godzin udusiłby się i pytają, dlaczego się nie zgłosił do ośrodka. Mężczyzna opisał sytuację, na co ratownicy przyznali, że to niedopuszczalne, bo to lekarz z ośrodka powinien wezwać pogotowie na miejsce* – dodała sołtys Karnkowa. Wójt Jarosław Taranek poprosił, aby opisać tę sprawę i skierować pismo do dyrektor przychodni, która ma wyjaśnić sprawę.

Niedługo potem sesja zakończyła się.

Magdalena Ziółkowska

eprasa.pl b653d12962

Będą pieniądze na konkretne inwestycje

Jakiś czas temu w strzelińskim ratuszu odbyło się spotkanie członków Innego Instrumentu Terytorialnego Subregionu Wrocławskiego (IIT SW). Przypomnijmy, że został on utworzony kilka lat temu w celu współpracy na rzecz pozyskania unijnych środków. W jego skład wchodzi 25 dolnośląskich samorządów, w tym wszystkie gminy z naszego powiatu. Kiedy pieniądze zostaną rozdysponowane i rozpocznie się realizacja wskazanych inwestycji?

STRZELIN

Porozumienie Międzygminne w sprawie zasad współpracy zawarto 30 marca 2023 roku. – *Od tego czasu opracowano strategię IIT SW, dostosowywano projekty z listy podstawowej do wielokrotnie mniej dostępnych środków, opracowano dokument opisujący strategiczną prognozę oddziaływania na środowisko wszystkich 166 projektów, przeprowadzono konsultacje społeczne w 25 gminach, doprowadzono do zgodności strategii i projektów z regionalnym programem operacyjnym* – podkreśla burmistrz Dorota Pawnuk.

– *W grudniu ubiegłego roku Instytucja Zarządzająca FEDS przedstawiła projekt pierwszego harmonogramu naborów dla IIT SW, w którym znalazły się terminy naborów dla 10 naszych projektów* – tłumaczy szefowa gminy. – *W obecnej chwili trwa już 5 takich naborów, a w aktualnym harmonogramie naborów znalazła się już 1/3 naszych projektów z listy podstawowej. Pierwszy z naborów, który został ogłoszony, dotyczy inwestycji już realizowanej i zmierzającej ku końcowi. Kolejne inwestycje mają swój początek w tym roku, w tym między innymi zadanie z terenu gminy Borów oraz nasze gminne zadanie: zagospodarowanie terenu w pobliżu rotundy św. Gotarda oraz wykonanie plant wraz z chodnikami na terenie miasta Strzelin.*

Przypomnijmy, że gmina Strzelin zabiega o środki na zakup niskoemisyjnego taboru autobusowego do obsługi publicznej komunikacji zbiorowej na terenie gminy Strzelin, zakup zeroemisyjnego taboru autobusowego wraz z mobilną infrastrukturą jego ładowania do obsługi publicznej komunikacji zbiorowej na terenie gminy Strzelin, odnowę i poprawę bezpieczeństwa przestrzeni publicznej poprzez zagospodarowanie terenu w pobliżu rotundy św. Gotarda oraz wykonanie plant wraz z chodnikami na terenie miasta oraz środki na program Asystent – wsparcie w samodzielności. Są to zadania, które znalazły się na liście podstawowej i na które zarezerwowano środki.

Magdalena Ziółkowska

Burmistrz Jerzy Krochmalny: „Nie pamiętam, żeby pieniądze gminy były przejadane...”

Tak wielu pytań do burmistrza jeszcze nie było

Kiedy i w jakim celu sekretarz Agnieszka Puzyniak została powołana na urząd wiceburmistrza? Między innymi o to na ostatniej sesji pytała radna Agata Kowalska. Jakie jeszcze tematy poruszyli samorządowcy?

WIĄZÓW

Wracamy do relacji z ostatniej sesji Rady Miasta i Gminy Wiązów. W sprawach różnych głos zabrała radna Agata Kowalska, która zadała szereg pytań. Chciała wiedzieć m.in. dlaczego wniosek przedstawiony przez Jakuba Kościelaka nie został uwzględniony w porządku obrad oraz dlaczego w protokole nie uwzględniono wypowiedzi wnioskodawcy. Przewodnicząca Elżbieta Mossoń podkreśliła, że radni nie zgłaszali wcześniej żadnych uwag do protokołu i że został on już przyjęty. – *Ta uwaga [dotycząca nieodnotowania faktu zabrania głosu przez wnioskodawcę – red.] może być umieszczona w protokole sesji obecnej* – zaproponował burmistrz Jerzy Krochmalny. – *Tak, ale nie możemy zmienić żadną uchwałą protokołu, który został już przyjęty* – podkreśliła przewodnicząca Mossoń.

Radna Kowalska pytała także o to kiedy i w jakim celu sekretarz Agnieszka Puzyniak została powołana na urząd wiceburmistrza. – *Czy wzrosło również wynagrodzenie i jeśli tak, to o jaką kwotę netto?* – pytała. Burmistrz Krochmalny wyjaśnił, że na wypadek długotrwałej nieobecności burmistrza, obowiązki organu wykonawczego przejmuje wiceburmistrz. Dodał, że 9/10 etatu to etat sekretarza, a 1/10 etatu – funkcja wiceburmistrza. Szef gminy zapowiedział, że szczegółowe informacje zostaną udzielone na kolejnej sesji.

Radna Agata Kowalska poruszyła także temat organizacji noworocznego spotkania radnych, o czym więcej w innym miejscu gazety. Na pytanie, dotyczące cateringu podczas tego wydarzenia, burmistrz Jerzy Krochmalny odparł, że „nie pamięta, żeby pieniądze gminy były przejadane”. Dodał, że radni spotykają się zarówno na sesjach, jak i na komisjach wspólnych oraz na mniej formalnych spotkaniach, podczas których omawiane są różne sprawy mieszkańców. – *Tutaj też można napić się kawy i herbaty. Dziwne byłoby gdyby radni przychodzili ze swoimi termosami* – podkreślił szef gminy.

Radny Bogdan Gołuzd pytał z kolei, w jakiej wysokości środki wpływają do budżetu gminy z podatku rolnego. Burmistrz Jerzy Krochmalny odpowiedział, że jest to około 7% budżetu. Na koniec radna Kowalska zwróciła jeszcze uwagę, że podczas jednej z wizyt w biurze rady zastała jedzące pracownice. Podkreśliła, że jej zdaniem posiłki powinny być spożywane w innym miejscu, a nie tam, gdzie są dokumenty. Dopytywała, czy w ratuszu nie ma stołówki albo kantyny. Przewodnicząca Mossoń zauważyła, że być może było to w czasie remontu, jednak radna Kowalska zaprzeczyła.

Magdalena Ziółkowska

Prawie 700 tys. zł na odbudowę boiska

Podczas jesiennej powodzi pod wodą znalazło się m.in. boisko w strzelińskim parku. Łącznie straty w całej gminie oszacowano na ponad 8,3 mln zł. Teraz magistrat otrzymał pierwsze środki na odbudowę uszkodzonej infrastruktury sportowej.

STRZELIN

Strzeliński magistrat otrzyma prawie 675 tys. zł dofinansowania na remont boiska sportowego na Stadionie Miejskim im. Henryka Kowalczyka w ramach programu odbudowy infrastruktury sportowej po powodzi. W ramach inwestycji zaplanowano m.in. remont płyty boiska, wyprofilowanie oraz uzupełnienie warstwy odsączającej, warstwy humusu i obsianie ponowne trawą. Ponadto wymieniona zostanie uszkodzona instalacja nawodnieniowa, a istniejący drenaż poddany remontowi. „Celem programu jest odbudowa zniszczonych obiektów sportowych po wrześniowej powodzi oraz modernizacja ich infrastruktury, aby spełniały nowoczesne standardy bezpieczeństwa i dostępności. Program obejmuje nie tylko odbudowę fizycznych struktur, ale również przywrócenie możliwości organizacji wydarzeń sportowych, aktywności rekreacyjnych oraz wznowienie działalności klubów sportowych” – czytamy na profilu gminy Strzelin na Facebooku.

MZ

eprasa.pl b653d12962

Nowy wóz już w służbie!

BORÓW

W sobotę, 8 marca, odbyła się uroczystość przekazania nowego lekkiego samochodu ratownictwa technicznego z funkcją gaśniczą dla Ochotniczej Straży Pożarnej w Borowie. To wyjątkowy moment dla druhów, którzy po latach starań i oczekiwań doczekali się nowoczesnego pojazdu, znacząco podnoszącego poziom bezpieczeństwa w gminie.

Oficjalna zbiórka rozpoczęła się wprowadzeniem pocztów sztandarowych jednostek z terenu gminy Borów oraz OSP Sulimów. Następnie dowódca uroczystości, druh Grzegorz Banaś, złożył meldunek starszemu brygadierowi Pawłowi Kalińskiemu, po czym odegrano hymn OSP.

Historię starań o pozyskanie nowego pojazdu przybliżył zebranym wójt Waldemar Grochowski. Podkreślił, że znaczna część środków na zakup wozu pochodziła od mieszkańców, którzy wykazali się najwyższą frekwencją w powiecie strzelińskim w jednej z ogólnopolskich akcji, co pozwoliło gminie Borów zdobyć 500 tys. zł na ten cel. Pozostałe środki pochodziły z budżetu gminy oraz z dotacji z Urzędu Marszałkowskiego Województwa Dolnośląskiego.

Wyjątkowy moment dla jednostki i gminy

Przekazany pojazd to trzeci fabrycznie nowy wóz strażacki, jaki gmina Borów kupiła w ciągu ostatnich trzech lat przy wsparciu funduszy zewnętrznych. To ogromne osiągnięcie zarówno dla strażaków, jak i całej społeczności, która może czuć się jeszcze bezpieczniej.

Zaproszeni goście gratulowali druhom nowego nabytku, podkreślając ich profesjonalizm i gotowość do niesienia pomocy nie tylko w gminie, ale i całym powiecie. Samochód o wartości 685 tys. zł został poświęcony przez księdza Zbigniewa Sowińskiego, proboszcza parafii w Borowie.

AK

Nowy wóz strażacki dla OSP Borów to kolejne wzmocnienie możliwości działania tej jednostki. Fot. Mariusz Majewski

Strażacy z Wiązowa proszą o wsparcie

WIĄZÓW

Ochotnicza Straż Pożarna w Wiązowie zwraca się z apelem do mieszkańców i osób dobrej woli o wsparcie finansowe zakupu nowego samochodu ratowniczo-gaśniczego. Obecny pojazd – Volvo z 1993 roku – mimo regularnych napraw, zbliża się do końca swojego okresu użytkowania, co może wpłynąć na skuteczność działań ratowniczych. Zbiórkę strażacy założyli na portalu internetowym Szczytny Cel.

OSP Wiązów to jedna z trzech jednostek działających w gminie oraz najaktywniejsza jednostka OSP w powiecie strzelińskim. Tylko w ubiegłym roku strażacy wyjeżdżali do akcji ponad 150 razy, ratując życie i mienie mieszkańców. Nowy wóz znacząco poprawiłby efektywność działań, zapewniając szybkie reagowanie na pożary, miejscowe zagrożenia i inne sytuacje kryzysowe.

Zakup nowego pojazdu wiąże się z ogromnymi kosztami, dlatego strażacy liczą na wsparcie finansowe lokalnej społeczności. Każda wpłata, nawet najmniejsza, przybliży ich do celu i pomoże zwiększyć bezpieczeństwo całej gminy.

Pomóżmy tym, którzy na co dzień ratują nas!

AK

Rolnicy wprost o wadach Zielonego Ładu

Unijny Zielony Ład to temat, który od miesięcy budzi kontrowersje wśród rolników. Jak zauważa Jakub Kościelak, rolnik i działacz protestów rolniczych, wprowadzone regulacje nie tylko obciążają europejskich producentów żywności, ale także otwierają rynek na tańszą, mniej kontrolowaną żywność spoza Unii.

POWIAT

Do problemów Zielonego Ładu i unijnych regulacji, a także dopuszczenia do żywności dodatków z robaków odniósł się rolnik z gminy Wiązów Jakub Kościelak. Przypomina, że już rok temu rolnicy ostrzegali społeczeństwo przed zmianami w unijnych przepisach, które pozwalają na dodawanie do żywności produktów z owadów. – *20 stycznia 2025 roku Unia Europejska zezwoliła na wprowadzenie do obrotu proszku z larw poddanego działaniu promieniowania UV jako nowej żywności* – tłumaczy.

Wśród dopuszczonych do spożycia owadów znajdują się: szarańcza wędrowna, świerszcz domowy, pleśniakowiec lśniący, mącznik młynarek i mączniak żółty. Produkty zawierające te składniki mogą trafić do pieczywa, wyrobów cukierniczych, makaronów, przetworów mlecznych i warzywnych. – *Problemem jest brak odpowiedniego oznakowania, przez co konsumenci mogą nie być świadomi, że spożywają produkty zawierające owady* – podkreśla rolnik.

Mercosur – zagrożenie dla polskiego rolnictwa?

Dodatkowe obawy budzi umowa handlowa między Unią Europejską a krajami Ameryki Południowej (Mercosur). Jak wyjaśnia Kościelak, porozumienie zakłada wzajemny handel, jednak normy sanitarne i produkcyjne w krajach Ameryki Południowej są znacznie mniej restrykcyjne niż w Europie. Unia Europejska wspomnianą umową Mercosur chce „ zaorać „ polskie rolnictwo.

– *W Polsce stosuje się najmniejszą ilość środków ochrony roślin na hektar, podczas gdy w Ameryce Południowej używa się ich nawet dziesięć razy więcej. Tamtejsi producenci mogą stosować substancje, które w Unii Europejskiej są zakazane od lat* – alarmuje rolnik.

Tymczasem na umowie skorzystają głównie Niemcy, które w zamian za otwarcie rynku na południowoamerykańskie produkty rolne będą mogły eksportować do tamtych krajów samochody i chemię przemysłową. – *To polscy rolnicy poniosą największe straty, ponieważ ich produkty będą droższe i mniej konkurencyjne w porównaniu z importowaną żywnością* – ostrzega Kościelak.

Rolnicy nie zamierzają jednak bezczynnie przyglądać się sytuacji. – *Nie chcemy utrudniać życia mieszkańcom, dlatego protesty nie będą polegały na blokowaniu dróg. Planujemy działania informacyjne oraz demonstracje w Warszawie, aby wywrzeć presję na polityków* – zapowiada Kościelak.

Zielony Ład a rzeczywistość – czy Unia Europejska zbawi świat?

Wśród protestujących na przejściu granicznym był też rolnik z gminy Kondratowice, Tomasz Ossowski (w środku)

Zielony Ład to nie tylko nowe regulacje dla rolnictwa, ale także restrykcyjne normy budowlane. Unia Europejska nakłada obowiązek, aby od 2028 roku wszystkie budynki publiczne, a od 2030 roku także prywatne, były zeroemisyjne. W praktyce oznacza to kosztowne remonty starszych domów, które bez modernizacji mogą stracić na wartości i zostać wykluczone z obrotu rynkowego. Proszę sobie wyobrazić małżeństwo starszych osób, z najniższą emeryturą . Jeśli ich dom nie będzie spełniał norm , będą oni zmuszeni do remontów energetycznych na , które ich nie będzie stać.

– *Za „gotowanie planety", którym nas straszą, odpowiadają głównie Chiny i Stany Zjednoczone. W 2022 roku Unia Europejska odpowiadała za 6,67% globalnej emisji gazów cieplarnianych, podczas gdy Chiny za 29,16%, a USA za 11,9%. Unijne działania same w sobie nie zbawią świata, ale mogą doprowadzić do osłabienia europejskiej gospodarki i zubożenia społeczeństwa* – ocenia rolnik. Zielony ład ma kosztować Polskę biliony złotych, na jednego Polaka to koszt 250 tyś zł. W imię czego? Dlatego aby za 20 lat było nam jeden stopień chłodniej...

Rolnicy nie mają wątpliwości – Zielony Ład może przynieść więcej strat niż korzyści, dlatego zamierzają walczyć o zmiany w unijnej polityce.

Protesty w Polsce i Europie – wspólna walka rolników

Na problem Zielonego Ładu zwracają uwagę nie tylko polscy rolnicy. Rolnik z gminy Kondratowice, jeden z uczestników protestów, przypomina, że 27 lutego czescy rolnicy protestowali na przejściu granicznym w Kudowie-Słone, zwracając uwagę na zbyt rygorystyczne wymogi Zielonego Ładu, nadmierny napływ towarów rolno-spożywczych z Ukrainy oraz umowę Mercosur. Polscy rolnicy solidarnie dołączyli do demonstracji, wspierając swoich czeskich kolegów.

Obecnie protesty rolników przybierają inną formę – zamiast blokowania dróg, odbywają się rozmowy i mediacje z politykami. Dolnośląska Izba Rolnicza (DIR) oraz Oddolny Ogólnopolski Protest Rolników (OOPR) organizują cykl spotkań pod hasłem „Rolnicy kontra parlamentarzyści Dolnego Śląska". Pierwsze takie spotkanie odbędzie się 14 marca o godzinie 11:00 w Hotelu Trzebnica.

Rolnicy mają nadzieję, że dzięki tej formie dialogu uda się wpłynąć na polityków i zmienić kierunek unijnych regulacji tak, aby nie niszczyły europejskiego rolnictwa i krajowych gospodarek.

Andrzej Kaczmarek

eprasa.pl b653d12962

Stulatek opowiada o swoim życiu

Czy wie, jaki jest sekret długowieczności?

Po II wojnie światowej trafił do Strzelina. Przyjechał tu za pracą i mieszka do dziś. Znalazł zatrudnienie m.in. w strzelińskiej cukrowni i kamieniołomach. Albert Pawlukiewicz, który świętuje właśnie setne urodziny, opowiada m.in. o tym, jak wspomina dzieciństwo na Kresach Wschodnich, czas wojennej zawieruchy i swoje początki w naszym mieście.

STRZELIN

Albert Pawlukiewicz urodził się 1 marca 1925 roku w malutkiej wiosce Kulbaciszki na Kresach Wschodnich na terenie dzisiejszej Litwy. – *Było tylko osiem chałup, wychowałem się w bardzo biednej rodzinie i byłem słabym dzieckiem* – wspomina pan Albert, który od razu podkreśla, że kiedyś pracowały nawet małe dzieci. – *Do szkoły nie chodziłem, bo biedne rodziny nie wysyłały. Kiedy miałem już 7 lat, to krowy pasłem z bratem za kilka worków zboża. Jak podrośliśmy to za parobków do bogatszych gospodarzy nas wzięli, to 100 złotych za rok, czasami 120 mieliśmy. Bardzo słabo było płacone, ale jak my służyli, to trochę wzbogaciła się rodzina i trochę lepsze życie było, już tak nie brakowało chleba* – dodaje stulatek.

Pan Albert miał troje rodzeństwa – dwóch braci i młodszą siostrę. – *Siostra zachorowała i mając 15 lat, umarła. Nie wiem na co, ale na nogi chora była. Starszy brat, kawaler, kiedy miał koło 20 lat pobił się z chłopakami na zabawie i trafił do więzienia, nastała wojna i on w tej wojnie przepadł. Nie wiem, gdzie się podział, zginął, nie wrócił do domu* – opowiada pan Albert.

Drugi brat pana Alberta pojechał na roboty do Niemiec. – *Zebrało się kilka chłopaków z wioski i pojechali, bo taka bieda była u nas. Jakieś listy przychodziły z tych Niemiec, a później paczka i informacja, że brat nie żyje, a w jaki sposób zmarł to nie wiadomo, przysłali jego paszport i ubranie. Zostałem sam* – mówi ze smutkiem pan Albert.

Albert Pawlukiewicz w tym roku obchodzi setne urodziny

„Nie ma już Berlina…"

Dla młodego chłopaka zaczęła się wojna. – *Kiedy Niemcy się cofali, bo ruskie przełamali front i Niemców wypędzali powoli i dopadli do nas, to ruskie wojsko zaczęło wszystkich młodych brać na front, a jeżeli nie chcieli, to liczyli jako partyzant, a nawet zdarzało się, że kogoś zabili, bo uciekał, bo nie chciał iść do wojska. Zebrali się chłopaki młode z naszej wsi i sąsiedniej i zgłosiliśmy się do wojska. Szliśmy tam z plecakami suchego chleba i słoniny na drogę* – wspomina ze śmiechem.

Młodzi żołnierze jechali pociągiem towarowym do Wilna. – *Tam nas dzielili: osobno Polaków, którzy się zgłaszali jako Polacy do polskiego wojska, Litwinów do litewskiego, a ruskich osobno. Nie pamiętam, gdzie nas zawieźli, ale ze stacji jeszcze 30 km na pieszo szliśmy, a ruskie wojsko nas jak niewolników prowadziło* – relacjonuje nasz rozmówca.

Początki były ciężkie. Pan Albert wspomina, że żołnierze zostali skoszarowani w poniemieckich barakach, a za koc służył im płaszcz. Stulatek opowiada także o rzadkiej zupie, bo żołnierze czasami przysypiali przy ich obieraniu. Po przeszkoleniu w koszarach, wojacy zostali skierowani na front. – *Dowódca chyba specjalnie nas przeciągał, ale w końcu ruszyliśmy – opowiada. – Kiedy dojechaliśmy do Berlina, to już był prawie koniec wojny. Spotkaliśmy ruskie wojsko, jak jechali z powrotem. Mówili nam: nie ma już Berlina. To miasto było zbombardowane do reszty* – dodaje pan Albert.

Wojna się skończyła, ale pan Albert w wojsku został. – *Było i dobrze, i źle* – wspomina. – *Stałem na polsko-radzieckiej granicy na punkcie kontrolnym. Mnie wybrali, bo ja troszkę rozumiałem po rusku. Później zachorowałem, leżałem w szpitalu, a kiedy wyszedłem, dostałem zwolnienie z wojska. Dostałem jakieś spodnie cywilne i marynarkę, pantofle i 300 zł tylko mi dali z wojska. Komuna, jak to mówię, nie rozpieszczała. Moja rodzina była pod okupacją radziecką, a ja nie chciałem tam wracać* – opowiada pan Albert.

Teraz zaczął się dla niego czas szukania swojego miejsca. – *Byłem chłopak słaby, bez szkoły, półanalfabeta. Miałem kuzyna na ziemiach odzyskanych i pojechałem do niego. Pojechaliśmy razem na Dolny Śląsk, do Wrocławia, chodziliśmy, szukaliśmy, ale nie było pracy. Skierowali nas do Strzelina, mówili, że tam są kamieniołomy. Ja nie miałem pojęcia jakie. Myślałem, że zbierają po polu te kamienie i tłuką młotami* – mówi ze śmiechem stulatek.

Do kamieniołomów… bez butów

Pan Albert rzeczywiście znalazł zatrudnienie w strzelińskich kamieniołomach. – N*ie dostałem żadnych butów ani ubrania roboczego. Skierowali mnie do dołu jako ładowacza kamienia. Tam jeszcze z Rzeszy Niemieckiej pracowali. Obraziłem się, bo mnie do nich skierowali i mówiłem: nie dość, że mnie Niemcy poniewierali, to jeszcze tu będą mnie uczyć, ale mówili mi: oni umieją, bo ty możesz nie wiedzieć, jak łańcuch na wózek założyć. Tak się tam zmęczyłem, jak dzień popracowałem, że nie mogłem wyleźć po schodach z tego dołu* – opowiada pan Albert.

– *Dwa tygodnie ładowałem kamień, ale mi się te pantofelki rozpadły, więc poszedłem do biura i mówię, że nie przyjdę do roboty, bo nie mam butów. Tam był szewc zatrudniony, więc jakieś stare trzewiki w końcu dostałem* – wspomina nasz rozmówca. Pan Albert pracował także w strzelińskiej cukrowni. – *Po kampanii zwolnili mnie z pracy, bo jakbym był partyjny, to bym został, ale nie byłem* – podkreśla. – *Łapałem się różnych prac. Przyjąłem się do drogówki. Jednego razu czyściłem drogę koło krawężników i spotkałem kumpli, którzy mi powiedzieli: „ty tak przy wojsku się na tej wojnie dorobiłeś, że śmieci zbierasz". Ze złości rzuciłem tę pracę* – wspomina pan Albert, który w kolejnych latach ponownie pracował w cukrowni w straży przemysłowej.

W międzyczasie pan Albert się ożenił. Narzeczoną znalazł w Kępinie. – *Z cukrowni dali mi 300 zł bezzwrotnej pożyczki, bryczkę. Furman powiózł orkiestrę i mnie do narzeczonej. Teściowa była dobra, zawsze mnie nakarmiła masłem prawdziwym, bułki pszenne piekła. Do ślubu jechaliśmy końmi. To była Wielkanoc, bardzo piękny dzień. Ja w garniturze, ona w sukience. Nie miałem tu żadnych krewnych, więc sprosiłem tylko kolegów, żeby byli drużbantami* – wspomina pan Albert, który żonaty był cztery razy. Ostatni ślub, z kochaną Kazią, jak sam mówi o żonie, wziął, mając ponad 70 lat. Czy pan Albert zna jakiś patent na długowieczność? – *Nie miałem życia usłanego różami, sam się dziwuję, dlaczego tak długo żyję* – mówi z rozbrajającą szczerością.

***

Panu Albertowi życzymy jeszcze wielu lat w zdrowiu i dziękujemy za rozmowę!

Magdalena Ziółkowska

eprasa.pl b653d12962

7 - 13 marca 2025

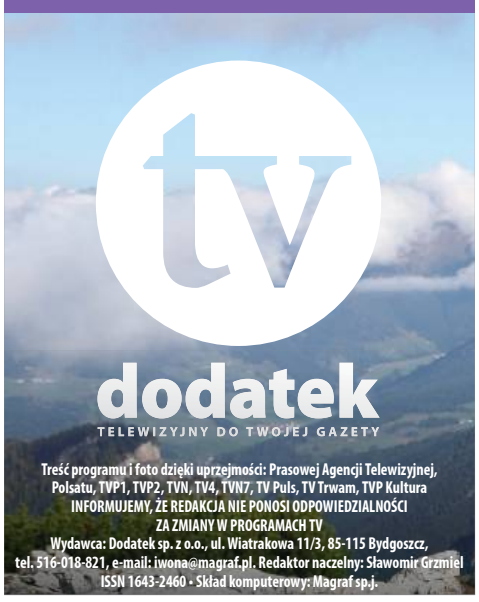

Treść programu i foto dzięki uprzejmości: Prasowej Agencji Telewizyjnej, Polsatu, TVP1, TVP2, TVN, TV4, TVN7, TV Puls, TV Trwam, TVP Kultura
INFORMUJEMY, ŻE REDAKCJA NIE PONOSI ODPOWIEDZIALNOŚCI ZA ZMIANY W PROGRAMACH TV
Wydawca: Dodatek sp. z o.o., ul. Wiatrakowa 11/3, 85-115 Bydgoszcz, tel. 516-018-821, e-mail: iwona@magraf.pl. Redaktor naczelny: Sławomir Grzmiel
ISSN 1643-2460 • Skład komputerowy: Magraf sp.j.

Piątek

23:20 TVP KULTURA

Sprawa Kramerów

Dramat, USA, 1979

Pochłonięty karierą Ted Kramer nie zauważa kryzysu w swoim małżeństwie. Jego żona Joanna a w końcu postanawia go porzucić. Odchodzi, zostawiając Teda z siedmioletnim synem. Od tej pory Ted i jego syn Bill stawiają czoła problemom dnia codziennego, i to nie zawsze Ted uczy syna, bywa i na odwrót. Pomimo początkowych kłopotów syn i ojciec stają się zgrana paczką i tworzą prawdziwy dom, pełen miłości. Jednak prawdziwe burza dopiero nadciąga...

Sobota

22:50 TVP KULTURA

Imię róży

Kryminał, Niemcy, Francja, Włochy, 1986

Akcja filmu, będącego adaptacją głośnej powieści Umberto Eco, toczy się w 1327 roku. Do klasztoru przybywają franciszkanin William z Baskerville i jego młody uczeń Adso z Melku. Niebawem w klasztorze ma się odbyć przełomowa debata o słuszności ubóstwa Kościoła. Zaprzyjaźniony z Williamem opat prosi gościa o pomoc w wyjaśnieniu tajemniczych okoliczności śmierci jednego z mnichów. Gdy William rozpoczyna śledztwo, okazuje się, że przyszło mu rozwikłać nie jedno, ale całą serię tajemniczych zabójstw.

INNE DATY EMISJI: PIĄTEK, 20:00

REKLAMA

TOLEK®

Rehabilitacyjne Rowery Trójkołowe

Rowery mogą być z napędem elektrycznym

Rower jako wyrób medyczny jest częściowo refundowany przez Centrum Pomocy Rodzinie oraz serwis gwarancyjny i pogwarancyjny

ROWERY POLECANE SĄ:

- Osobom z niedowładem nóg z napędem ręcznym
- Nieumiejącym jeździć na rowerze dwukołowym
- Osobom Starszym mniej sprawnym ruchowo
- Dzieciom
- Osobom z zachwianiem równowagi

Więcej informacji: www.rowertolek.pl

e-mial: **biuro@rowertolek.pl**

adres: **ul. 3 Maja 2A, 87-850 Choceń k. Włocławka**

tel. 54 284 65 40 Emilia | kom. 723 881 675 Michał
kom. 600 790 138 Teofil | kom. 600 467 513 Anna

To jest wyrób medyczny.
Używaj go zgodnie z instrukcją używania lub etykietą

Poniedziałek

20:30 TVP 1

Związek otwarty

Teatr Telewizji, 2000

Małżeństwo w średnim wieku przeżywa długotrwały kryzys. Mąż nałogowo wdaje się w coraz to nowe romanse, o czym bezceremonialnie i ze szczegółami informuje żonę. Jako zwolennik „związku otwartego" nie widzi w tym nic złego. Wręcz przeciwnie, swoją postawę uważa za nowoczesną, kontestującą mieszczańskie schematy. Barbara jednak, jak na złość, nie może zrozumieć małżonka. Mało tego, coraz częściej miewa silne nerwice, których efektem są dzikie awantury i nieudane próby samobójcze. Wreszcie, wskutek usilnych namów męża postanawia wcielić w życie ideę „związku otwartego".

Wtorek

01:15 TVP KULTURA

Piranie

Dramat, kryminał, Włochy, 2019

Bohaterowie filmu to gang młodocianych przestępców, są zbuntowani, chcą żyć po swojemu, tu i teraz, nie dbając o to, jaka czeka ich przyszłość. Przywódca bandy, Nicola, poznał już życie od najgorszej strony i pragnie coś zmienić, nie zastanawiając się nad konsekwencjami swoich decyzji i wyborów. Jego paczka zdobywa broń i próbuje przejąć całkowitą kontrolę nad swoją dzielnicą. Handlują narkotykami, rabują, zabijają bez skrupułów, walczą do upadłego, nie zdając sobie do końca sprawy, że są skazani na przegraną, że dla nich nie ma już przyszłości.

INNE DATY EMISJI: PONIEDZIAŁEK, 22:45

Środa

23:30 TVN 7

Krwawy diament

Sensacyjny, USA, Niemcy, 2006

Zmuszony do niewolniczej pracy w kopalni diamentów, Solomon (Hounsou), znajduje bardzo cenny diament i ukrywa go. Potem ucieka z kopalni i zwraca się o pomoc do dziennikarki (Connelly) oraz byłego najemnika, Archera (DiCaprio). Wszyscy razem wyruszają na poszukiwania diamentu, ich śladem wyrusza wojsko, inni poszukiwacze oraz rebelianci. Powstał film trzymający w nieustającym napięciu. Twórcy znakomicie sfotografowali afrykańskie plenery oraz dobrali świetnych aktorów...

PIĄTEK • 7 marca

TVP 1

05:05 Akacjowa 38 - serial
05:55 Info Poranek
07:00 Transmisja Mszy Świętej
07:30 Agape Blisko Ciebie
08:00 Droga - serial obycz., 1973
09:00 Ranczo - serial obycz., 2011
09:55 Komisarz Alex - serial krym.
10:45 Ojciec Mateusz - serial
11:35 Okrasa łamie przepisy - magazyn kulinarny
12:10 Agrobiznes
12:30 Agropogoda - magazyn
12:35 Magazyn Rolniczy
12:50 Natura w Jedynce - Dzikie wybrzeża - dok., Austria, 2019
14:00 Wichrowe wzgórze - serial obycz., Turcja, 2024
14:55 Jaka to melodia? - teleturniej muzyczny
15:35 Gra słów. Krzyżówka - teleturniej
16:05 Dziedzictwo - serial, Turcja

17:00 Teleexpress
17:15 Pogoda
17:20 Jaka to melodia? - teleturniej muzyczny
17:55 Klan - telenowela TVP
18:25 Reporterzy - magazyn
18:45 Akacjowa 38 - serial kostiumowy, 2017
19:30 Program inform. 19.30
19:55 Pytanie dnia
20:10 Sport
20:15 Pogoda
20:30 Królowie - serial historyczny TVP, 2024
21:05 Komisarz Alex - serial krym.
22:05 Ranczo Wilkowyje - kom., Polska, 2007
23:50 Krew z krwi - serial, 2024
00:55 Replikant - fab., USA, 2001
02:45 Sprawa dla reportera

TVP 2

04:55 Rodzinka.pl - serial kom.
05:30 M jak miłość - serial, 2024
06:20 Anna Dymna - spotkajmy się
06:55 Dla niesłyszących - Barwy szczęścia - serial obycz., 2025
07:30 Pytanie na śniadanie - w tym: Serwis Info i Pogoda Flesz
11:15 Operacja zdrowie - magazyn medyczny
11:50 Tańcząca ze światem - Grecja Egejska - magazyn
12:30 Koło fortuny - teleturniej
13:15 Miłość i nadzieja - serial obycz., Turcja, 2022
14:05 Va Banque - teleturniej
14:35 Na sygnale - serial fabularyzowany
15:05 La Promesa - pałac tajemnic - serial, Hiszp., 2022

16:00 Koło fortuny - teleturniej
16:35 Familiada - teleturniej
17:20 Miłość i nadzieja - serial obycz., Turcja, 2022
18:15 Va Banque - teleturniej
18:50 Jeden z dziesięciu - teleturniej
19:25 Barwy szczęścia - serial obycz., 2025
20:45 Postaw na milion - teleturniej
21:45 Cudowne lata - widowisko rozrywkowe
22:50 To jest grane - magazyn muzyczny
23:25 Kino relaks - Dzień w Middleton - kom., USA, 2013
01:15 Ślub na medal - fab., Kanada, 2023
02:55 Święty - film kryminalny, 2023

TVN

05:40 Uwaga! - program interwencyjny
05:55 Ukryta prawda - program obyczajowy
06:50 Kuchenne rewolucje - program kulinarno-rozrywkowy. Dzisiaj odwiedzimy Centrum Gastronomiczne Margaret we Wrocławiu.
07:45 Dzień Dobry TVN - magazyn poranny
11:20 Kuchenne rewolucje - program kulinarno-rozrywkowy
13:25 Ukryta prawda - program obyczajowy
16:35 Detektywi - Do detektywów zgłasza się 38-latka, która chce wiedzieć, kim jest nieznajoma kobieta, z którą kłócił się jej mąż.
17:40 Ukryta prawda - program obyczajowy
18:40 Sport; Pogoda

19:00 Fakty
19:40 Uwaga! - program interwencyjny
20:00 Top Gun: Maverick - przyg., USA, 2022
22:55 To - horror, USA, Kan., 2017
01:35 Kuba Wojewódzki - talk-show
02:35 CSI: Kryminalne zagadki Las Vegas - serial, USA
03:30 Szpital - W izbie przyjęć czeka 55-letnia Maria Tarska, opiekunka dwójki dzieci. Kobieta ma mdłości i źle się czuje.
04:20 Uwaga! - program interwencyjny
04:40 Jak to jest zrobione - serial popularnonaukowy, Kanada
05:05 Kto was tak urządził - program poradnikowy

POLSAT

06:00 Nowy dzień z Polsat News
08:00 Halo tu Polsat - poranny program informacyjno-rozrywkowy
11:25 Gliniarze - Na komendę zgłasza się młody człowiek, mówiąc, że przed laty był świadkiem zabójstwa. Monika Kruczkowska otwiera śledztwo...
14:35 Dlaczego ja? - serial paradokumentalny
15:50 Wydarzenia - program informacyjny
16:15 Pogoda
16:20 Interwencja - magazyn reporterów
17:00 Gliniarze - W czasie włamania do domu znanego influencera zostaje zgwałcona jego siostra. Śledczy podejrzewają, że sprawa ma związek z powiązaniami mężczyzny ze środowiskiem patostreamerów.

18:00 Pierwsza miłość - serial obyczajowy
18:50 Wydarzenia - program informacyjny
19:15 Lepsza Polska - program publicystyczny Doroty Gawryluk
19:30 Sport
19:45 Pogoda
19:55 Tylko Muzyka. Must be the Music.
22:05 Krew - serial, Polska, 2022
23:10 Pięćdziesiąt twarzy Greya - obycz., USA, 2015
02:00 Złodziej życia - sens., USA, Wlk. Bryt., 2004
04:10 Zjedz Kambodżę - program podróżniczo-kulinarny
04:40 Disco Gramy - program muzyczny
05:25 Telezakupy TV Okazje

TVP Kultura

06:05 Afisz kulturalny
06:15 Muzyczne poranki
06:45 Tamte lata, tamte dni - Jerzy Kisielewski - mag.
07:25 Podróże z historią - Kulisy dawnych podróży - dok., Polska, 2016
08:10 Wydarzenie aktualne
08:50 Muzyka w sieci - magazyn muzyczny
09:10 Żona dla Australijczyka - kom., Polska, 1963
11:00 Polskie drogi - serial, 1977
12:30 Cinecitta, tworząc historię - dok., Franc., 2021
13:35 Jak to się mówi, czyli Kasia u Bralczyka - magazyn
14:35 Giuseppe w Warszawie - kom., Polska, 1964
16:20 Agnieszka - dok., Polska, 1989
17:35 Piosenki Agnieszki Osieckiej - koncert, 1997

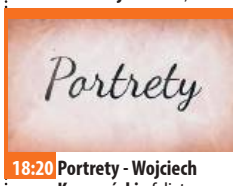

18:20 Portrety - Wojciech Kępczyński - felieton
18:45 Chopin! Nie boję się ciemności. - dok., Polska, 2022
20:00 Imię róży - krym., Niemcy, Franc., Włochy, 1986 ●
22:25 Tygodnik Kulturalny
23:20 Sprawa Kramerów - dram., USA, 1979 ●
01:20 Noc krótkich filmów - Franz Kafka • Surogat - filmy krótkometr.
01:55 Kino nocne - Wrota Europy - dram. historyczny, Polska, 1999
03:25 Jak to się mówi, czyli Kasia u Bralczyka - magazyn
04:05 Muzyka w sieci - magazyn muzyczny
04:35 Teledyski

TV Puls

06:00 Nash Bridges - Nash i Joe odkrywają mroczne sekrety kulturystyki przy okazji śledztwa w sprawie potrójnego zabójstwa. Nash i Caitlin próbują ustalić, co ich łączy.
08:00 Kobra - oddział specjalny - Semir i Alex prowadzą śledztwo w sprawie śmierci policyjnej psycholog Isabel Frings. Duet wchodzi w posiadanie dyktafonu z nagraniami, które
10:00 Rekrut - kryminalny, USA, 2018
11:00 Kotka - serial, melodramat, Meksyk, 2014
12:55 Rekrut - kryminalny, USA, 2018
13:50 Lombard. Życie pod zastaw - paradokument fabularny
15:50 Ranczo - serial kom., Polska

18:00 Lombard. Życie pod zastaw - paradokument fabularny
20:00 Elita zabójców - akcja, USA, Australia, 2011
22:30 Szybki Charlie - akcja, USA, 2022. Bezwzględny płatny zabójca Charlie Swift napotyka na problem przy wykonywanym zleceniu. Wskutek tego nie otrzymuje za nie zapłaty...
00:10 John Wick - akcja, USA, 2014
02:15 Menu na miarę - program kulinarny
03:00 Lombard. Życie pod zastaw - paradokument fabularny
04:00 Menu na miarę - program kulinarny
05:00 Dyżur - serial medyczny

TVN 7

05:15 Szkoła - Przemek Malicki, Grzegorz Knapiński i Sebastian Rutecki z klasy 1d gimnazjum chcą zdobyć popularność i wymyślili, że zrobią w szkole ranking nauczycieli.
07:00 Szpital - Do szpitala trafia 17-letnia Magda Wiktorowicz. Dziewczyna zażyła dopalacze i zaczęła się dusić.
08:00 Ukryta prawda - program obyczajowy
11:10 W-11 Wydział Śledczy - program kryminalny
11:55 Detektywi - program kryminalny
13:55 Szkoła - program obyczajowy
14:55 Sąd rodzinny - program sądowy
16:55 Zagadki losu - program obyczajowy
19:00 Ukryta prawda - program obyczajowy

20:00 Notting Hill - kom., Wlk. Bryt., USA, 1999
22:35 Włoska robota - sens., USA, Franc., Wlk. Bryt., 2003. Skok stulecia udaje się przeprowadzić bez jednego wystrzału. Niestety, dochodzi do zdrady i ginie organizator napadu. Ktoś będzie musiał za to zapłacić...
00:50 Hotel Paradise - reality show
01:45 W sieci kłamstw 4
02:35 Fachowcy - program paradokumentalny
03:10 Osadzone. Blok F - program obyczajowy
03:40 Usterka 11 - program poradnikowy
04:20 Druga strona medalu - talk-show

TV 4

06:00 Łowcy skarbów. Kto da więcej **07:55** Bogaty Dom - Biedny Dom - program paradok. **08:55** Dlaczego ja? - serial paradokumentalny **10:55** Na ratunek 112 - serial obyczajowy **11:25** Na Ratunek 112 **11:55** Trudne sprawy - program obyczajowy **14:55** Policjantki i Policjanci - serial paradok. **16:55** Trudne sprawy - program obyczajowy **18:00** Łowcy skarbów. Kto da więcej **19:00** Policjantki i Policjanci - serial paradok. **20:00** Gwiazdy Kabaretu **22:05** Ojczym - sens., USA, 2009 **00:10** Włatcy Móch: One **01:35** STOP Drogówka - serial policyjny **02:40** Interwencja - magazyn reporterów **02:55** Śmierć na 1000 sposobów **03:25** Lubię disco! **04:25** Top 10 - Lista Przebojów **05:25** Telezakupy TV Okazje

TV Trwam

09:45 Jestem mamą **10:00** Inf. dnia **10:15** Miłość większa niż strach **11:25** Głos Polski **11:35** Natura et Homo **12:00** Anioł Pański **12:03** Inf. dnia **12:20** Głos serca **13:05** Zrób jeden mały krok **13:30** Msza św. **14:30** Drzwi do lasu **14:55** Słowo życia **15:00** Modlitwa do Bożego Miłosierdzia **15:20** Mocni w Wierze **15:50** Ma się rozumieć **16:00** Inf. dnia **16:10** Natura Obiektywnie **16:30** Mateczniki Polskości **16:40** Prosto o gosp. **17:00** Droga Krzyżowa **17:30** Geopolityka **17:55** Poczet Wlk. Polaków **18:00** Anioł Pański **18:05** Inf. dnia **18:15** Westerplatte Młodych **19:00** Warto zauważyć... **19:30** Brat Franciszek **20:00** Inf. dnia **20:20** Różaniec **20:50** Myśląc Ojczyzna **21:00** Apel Jasnog. **21:20** Inf. dnia **21:40** Polski Punkt Widzenia **22:00** Brat Anatol apostoł Maryi **23:20** Przegląd Tyg. „Niedziela" **23:25** Regał

eprasa.pl b653d12962

SOBOTA • 8 marca

TVP 1

04:45 Mikołajek - kom., Franc., 2009
06:20 Balans bieli - magazyn
07:00 Transmisja Mszy Świętej z Sanktuarium Matki Bożej na Jasnej Górze
07:40 Rok w ogrodzie - magazyn
08:20 Pełnosprawni - magazyn dla niepełnosprawnych
08:50 Czarne chmury - serial, 1973
10:00 U Pana Boga w ogródku - serial komediowy TVP, 2008
11:00 Ojciec Mateusz - serial
11:55 Niebywała kariera Taylor Swift - dok., Wlk. Bryt., 2024
12:35 Gwiazdy w południe - Appaloosa - western, USA, 1966
14:25 Okrasa łamie przepisy - magazyn kulinarny

14:55 Sanatorium miłości - reality show
16:05 Dziedzictwo - serial, Turcja
17:00 Teleexpress
17:20 Pogoda
17:35 Pan Mama - serial komediowy, 2025
18:40 Jaka to melodia? - teleturniej muzyczny
19:30 Program informacyjny 19.30
19:55 Pytanie dnia
20:05 Sport
20:10 Pogoda
20:20 Krew z krwi - serial, 2024
21:20 Marzec '68 - dram., Polska, 2022
23:30 Zatoka szpiegów - serial sensacyjny
00:35 Rocky 2 - dram., USA, 1979
02:40 Zakochany anioł - kom. romant., Polska, 2005

TVP 2

04:55 Dla niesłyszących - Barwy szczęścia - serial obyczajowy, Polska, 2025
06:35 Dla niesłyszących - M jak miłość - serial obyczajowy, Polska, 2025
07:30 Pytanie na śniadanie - w tym: Serwis Info i Pogoda Flesz - magazyn poranny
11:15 To jest grane - magazyn muzyczny
11:50 Dobry tytuł - magazyn literacki
12:25 Czterdziestolatek - serial, 1977
13:25 Poczet świrów polskich - Jerzy Satanowski - program publicystyczny
14:00 Familiada - teleturniej
14:35 Koło fortuny - teleturniej
15:15 Szansa na sukces. Opole 2025 - widowisko muzyczne

16:20 Na dobre i na złe - serial obyczajowy
17:20 Postaw na milion - teleturniej
18:15 Va Banque - teleturniej
18:45 no... wiadomo - magazyn
19:15 Słowo na niedzielę
19:25 Rodzinka.pl - serial komediowy
20:00 The Voice Kids - Przesłuchania w ciemno - widowisko muzyczne
22:20 Rodziny się nie wybiera - kom., Franc., 2018
00:20 Kruk - Czorny Woron nie śpi - serial krym., Polska, 2021
01:30 Dzień w Middleton - kom., USA, 2013
03:25 Skarbiec - film kryminalny, USA, 2016

TVN

05:30 Uwaga! - program interwencyjny
05:45 Ukryta prawda - program obyczajowy
06:45 Kuchenne rewolucje - program kulinarno-rozrywkowy
07:45 Dzień Dobry TVN - magazyn poranny
11:15 Na Wspólnej Omnibus 23 - serial obyczajowy, Polska
13:05 MasterChef Nastolatki - program kulinarno-rozrywkowy
14:25 Niezwykłe Stany Prokopa - program podróżniczo-rozrywkowy
15:25 Mistrzostwa Świata w Skokach Narciarskich, Trondheim - studio - program
15:45 Mistrzostwa Świata w Skokach Narciarskich, Trondheim - konkurs indywidualny

18:10 Milionerzy - program rozrywkowy
18:40 Sport; Pogoda
19:00 Fakty
19:30 Mam talent - program muzyczno-rozrywkowy
21:20 Koniec świata, czyli kogel mogel IV - kom., Polska, 2021
23:25 Annabelle: Narodziny zła - horror, USA, 2017
01:45 CSI: Kryminalne zagadki Las Vegas - serial, USA
02:35 Szpital - program obycz.
03:25 Uwaga! - program interw.
03:45 Jak to jest zrobione - serial popularnonaukowy, Kanada
04:10 Recepta na stary dom - program edukacyjny
04:40 Kto was tak urządził - program poradnikowy

POLSAT

06:00 Nowy dzień z Polsat News
08:00 Halo tu Polsat - poranny program informacyjno-rozrywkowy
12:00 Ewa gotuje - program kulinarny. Dzisiejszy program zacznie się od sałatki śledziowej w wydaniu koktajlowym, a potem będzie kimchi - chcesz wiedzieć, jak się to przyrządza? Obejrzyj ten program.
12:30 Gliniarze - Właścicielka sieci salonów kosmetycznych zostaje śmiertelnie ugodzona nożem. Tropy prowadzą do jej męża, zadłużonego właściciela komisu samochodowego...
16:30 Nasz Nowy Dom - program rozrywkowy
17:30 Awantura o kasę - teleturniej

18:50 Wydarzenia - program informacyjny
19:15 Prezydenci i Premierzy - rozmowy J. Gugały
19:30 Sport
19:45 Pogoda
19:55 Kabaret na żywo. Chyba Czesuaf
22:00 Kingsman: Tajne służby - sens., Wlk. Bryt., USA, 2014. Kingsman to elitarna organizacja pozarządowa, zrzeszająca wybitnych tajnych agentów-dżentelmenów...
00:55 Tożsamość Bourne'a - sens., USA, 2002
03:30 Świat według Kiepskich - serial komediowy
04:40 Disco Gramy - program muzyczny
05:25 Telezakupy TV Okazje

TVP Kultura

06:00 Bestia - fab., Polska, USA, 1917
07:10 U kresu drogi - dram., Polska, 1939
08:35 Ojciec muzyki filmowej. Lata trzydzieste - dok., Wlk. Bryt., 2019
09:30 „Pieśni Światła" w wykonaniu Rocio Marquez - koncert, Franc., 2020
11:00 Giuseppe w Warszawie - komedia, Polska, 1964
12:45 Muzyka w sieci - magazyn muzyczny
13:15 Tamte lata, tamte dni - Marian Opania - magazyn
13:55 Wielcy mistrzowie malarstwa - Van Gogh - serial dok., Franc., 2015
15:00 Pan Verdoux - fab., USA, 1947
17:15 Wydarzenie aktualne
17:40 Retro kino - Kto sieje wiatr - dram., USA, 1960

20:00 W deszczowy dzień w Nowym Jorku - obycz., USA, 2019. Romantyczna komedia Woody Allena, rozgrywająca się w Nowym Jorku. Młoda para przyjeżdża tu na weekend, licząc na wspaniałą przygodę i przy okazji załatwienie swoich interesów.
21:45 Nosowska, Król na dobry wieczór - widowisko muz.
22:50 Wieczór kinomana - Imię róży - fab., Niemcy, Franc., Włochy, 1986 ●
01:15 Dobry tytuł - magazyn literacki
01:55 Kino nocne - Pan Verdoux - fab., USA, 1947
04:05 Reżyserzy - Ang Lee - dok., Wlk. Bryt., 2018
05:10 Teledyski

TV Puls

06:00 Kobra - oddział specjalny - Podczas jednej z akcji Alex i Semir odgrywają ogromną liczbę narkotyków. Ratując przyjaciela, Semir zabija członka albańskiej mafii. Przestępcy szykują zemstę.
09:00 Taki jest świat - przegląd wydarzeń z całego globu. Wiadomości polityczne i gospodarcze, informacje z życia gwiazd i naukowe ciekawostki.
10:00 Lombard. Życie pod zastaw - Trzydziestoletni Marian Płachetka „Marwin" to słusznej postury mężczyzna, który tkwi w toksycznym związku z żoną Ritą - kłótliwą i wiecznie niezadowoloną intrygantką, która swoją wybuchowość i agresję tłumaczy „włoskim temperamentem".

20:00 Pora odkupienia - akcja, USA, 2022. Najlepszy egzekutor pracujący dla mafii w Miami, Cuda, spotyka na swojej drodze Billie, uciekinierkę w wieku jego córki. Postanawia jej pomóc...
21:55 Jeden gniewny człowiek - akcja, USA, Wlk. Bryt., 2021. Firma zajmująca się transportem ogromnych sum w gotówce zatrudnia nowego ochroniarza...
00:15 John Wick 2 - akcja, USA, 2017
02:45 Dyżur - serial medyczny
03:05 Taki jest świat - przegląd wydarzeń z całego globu.
04:00 Menu na miarę - program kulinarny
05:00 Dyżur - serial medyczny

TVN 7

05:05 Szkoła - Licealistka Ola Wojdakowska od niedawna jest weganką. Maks Kubiak, któremu dziewczyna wpadła w oko, postanawia dla niej przestać jeść mięso.
05:50 New Looney Tunes III - animacja
06:05 Wiza na miłość - serial paradokumentalny
07:00 Zgłoś remont 10 - program lifestylowy
08:00 Jak wytresować smoka - przyg., USA, 2010. Nastoletni Wiking imieniem Czkawka mieszka na wyspie, gdzie polowanie na smoki należy do codzienności...
10:05 Ukryta prawda - program obyczajowy
11:05 Mówię Wam - talk-show
12:10 Ukryta prawda - program obyczajowy
14:20 Zgłoś remont 10 - program lifestylowy

15:20 The Traitors. Zdrajcy - reality show
16:55 Wonder Woman - przyg., USA, Chiny, Hong Kong, 2017
20:00 Dungeons & Dragons: Złodziejski honor - przyg., USA, Kan., Wlk. Bryt., Islandia, Australia, 2023
22:55 Drużyna potępionych - sens., USA, 2010
00:55 Mroczna dzielnica - sens., USA, 2001
02:50 Fachowcy - program paradokumentalny
03:25 Osadzone. Blok F - program obyczajowy
03:55 Usterka 11 - program poradnikowy
04:35 Druga strona medalu - talk-show

TV 4

06:00 Łowcy skarbów. Kto da więcej **06:55** Jaś Fasola radzi - serial kom. **07:00** Galileo - ciekawostki popularno-naukowe, intrygujące zagadki ze świata nauki i techniki **11:05** JesteśmyDlaDzieci - program edukacyjny **11:30** Miodowe Lata - serial, Polska, 2023
12:25 Mission: Impossible 3 - sens., Niemcy, USA, 2006
14:55 Policjantki i Policjanci - serial paradokumentalny
20:00 Sprawiedliwi - Wydział Kryminalny - serial policyjny
00:00 Gwiazdy Kabaretu
01:05 Hardkorowy lombard
01:35 STOP Drogówka - serial policyjny **02:40** Interwencja - magazyn reporterów **03:10** Jaś Fasola radzi - serial komediowy **03:25** Lubię disco! **04:25** Top 10 - Lista Przebojów **05:25** Telezakupy TV Okazje

TV Trwam

09:00 Telewizyjny Uniwersytet Biblijny **10:00** Inf. dnia **10:15** Retrospekcja **10:35** Słowo życia **10:40** Polski Punkt Widzenia **11:00** Kropelka radości **12:00** Anioł Pański **12:03** Inf. dnia **12:20** Warto zauważyć... **12:50** Natura Obiektywnie **13:10** Mateczniki Polskości **13:20** Ocalić od zapomnienia **13:30** Msza św.
14:30 Przegląd Tyg. „Niedziela" **14:35** Słowo życia **14:40** Św. na każdy dzień **14:45** Jak wygrać małżeństwo? **15:00** Sokolnik **15:30** Wierzę w Boga **16:00** Inf. dnia **16:10** Historia PL **17:00** Pierwszy zmysł **17:30** Przełamując bariery **17:55** Poczet Wlk. Polaków **18:00** Anioł Pański
18:05 Inf. dnia **18:15** Rozmowy niedok. **19:25** 40 dni z Matką Bożą Gietrzwałdzką **19:30** Manna z Nieba **19:45** Modlitwa z udziałem dzieci **20:00** Inf. dnia **20:20** Różaniec **20:50** Myśląc Ojczyzna **21:00** Apel Jasnog. **21:20** Inf. dnia

NIEDZIELA • 9 marca

TVP 1

04:35 Będziemy mieszkać razem - serial obycz., 2023
05:30 Sprawa dla reportera
06:20 Słownik polsko@polski - talk-show prof. J. Miodka
06:55 Słowo na niedzielę
07:00 Transmisja Mszy Świętej
08:00 Tydzień
08:30 ZdroWY Plan Profilaktyka. Klucz do zdrowia - magazyn medyczny
08:45 Zmiennicy - serial, 1986
11:00 Komisarz Alex - serial krym.
11:55 Między ziemią a niebem
12:00 Anioł Pański, Watykan
12:15 Między ziemią a niebem
12:45 Pielgrzymi Nadziei - Kuba Wachnik - reportaż
13:10 BBC w Jedynce - Raj na Ziemi. Dziewicza planeta - dok., Wlk. Bryt., 2021
14:15 Ranczo Wilkowyje - kom., Polska, 2007

16:05 Dziedzictwo - serial, Turcja
17:00 Teleexpress
17:20 Pogoda
17:35 Daję słowo - Maciej Orłoś - talk-show
18:40 Jaka to melodia? - teleturniej muzyczny
19:30 Program inform. 19.30
19:55 Pytanie dnia
20:05 Sport; Pogoda
20:20 Zatoka szpiegów - serial
21:20 Sanatorium miłości - reality show
22:15 Sanatorium miłości. Kulisy programu - felieton
22:25 Zakochana Jedynka - Poradnik pozytywnego myślenia - kom. romant., USA, 2013
00:35 Marzec '68 - dram., Polska, 2022
02:50 Rocky 2 - dram., USA, 1979

TVP 2

05:25 Dla niesłyszących - Barwy szczęścia - serial obyczajowy, Polska, 2025
06:30 Dla niesłyszących - M jak miłość - serial obyczajowy, Polska, 2025
07:30 Pytanie na śniadanie - w tym: Serwis Info i Pogoda Flesz - magazyn poranny
11:15 Jak to się mówi, czyli Kasia u Bralczyka - magazyn
11:45 The Voice Kids - Przesłuchania w ciemno - widowisko muzyczne
14:00 Familiada - teleturniej
14:35 Koło fortuny - teleturniej
15:10 Szansa na sukces. Opole 2025 - widowisko muzyczne

16:10 Cudowne lata - widowisko rozrywkowe
17:15 Lekkoatletyka - Halowe Mistrzostwa Europy, Apeldoorn
19:20 Rodzinka.pl - serial kom.
20:00 Niezwyciężony - dramat, biograficzny, USA, 2017. Historia Jeffa Baumana, jednej z ofiar zamachu bombowego podczas Maratonu Bostońskiego.
22:10 W poszukiwaniu dobrego filmu - magazyn
22:50 Układ idealny - biograficzny, krym., dram., USA, 2019
00:40 Kres niewinności - serial obycz., Polska, 2022
01:40 Rodziny się nie wybiera - komedia, Franc., 2018
03:40 Rodzinka.pl - serial kom.

TVN

05:20 Uwaga! - program interwencyjny
05:35 Batwheels - animacja
05:50 Nastolatki rządzą... kasą
06:45 Kuchenne rewolucje - program kulinarno-rozrywkowy
07:45 Dzień Dobry TVN - magazyn poranny
11:20 Niezwykłe Stany Prokopa - program podróżniczo-rozrywkowy
12:20 Co za tydzień - magazyn rozrywkowy
12:55 Przepiękne - kulisy produkcji
13:10 Mam talent - program muzyczno-rozrywkowy
14:55 Top Gun: Maverick - przyg., USA, 2022
17:40 Kuchenne rewolucje - program kulinarno-rozrywkowy
18:40 Sport
18:50 Kroniki Pucharu Świata w skokach narciarskich

18:55 Pogoda
19:00 Fakty
19:30 The Traitors. Zdrajcy - reality show
21:10 The Traitors. Arena
21:50 Disco polo - kom., Polska, 2015
00:05 Superwizjer - magazyn reporterów
00:40 Koniec świata, czyli kogel mogel IV - kom., Polska, 2021
02:40 Szpital - program obycz.
03:30 Uwaga! - program interwencyjny
03:45 Jak to jest zrobione - serial popularnonaukowy,
04:15 Recepta na stary dom - program edukacyjny
04:40 Kto was tak urządził - program poradnikowy
05:05 Nauka jazdy - reality show

POLSAT

06:00 Nowy dzień z Polsat News
08:00 Halo tu Polsat - poranny program informacyjno-rozrywkowy
11:50 Shrek ma wielkie oczy - anim., USA, 2010. Shrek z okazji Halloween, postanawia urządzić konkurs dla swoich bajkowych przyjaciół.
12:30 Shrek 2 - anim., USA, 2004. Shrek, Osioł i księżniczka Fiona przeżywają kolejne niesamowite przygody, napotykając na swojej drodze niezliczone postaci z bajek.
14:15 Must Be The Music - program muzyczny
16:30 Nasz Nowy Dom - program rozrywkowy
17:30 Awantura o kasę - teleturniej
18:50 Wydarzenia - program informacyjny

19:15 Sport
19:20 Pogoda
19:35 Państwo w Państwie - program interwencyjny
19:55 Dancing with the Stars. Taniec z Gwiazdami - program taneczno-rozrywkowy
22:30 Teściowie - serial obyczajowy
23:05 Kiler - kom., Polska, 1997. Nieśmiały, zagubiony nieudacznik nagle zaczyna być uważany za kryminalistę o międzynarodowej sławie.
01:20 I że cię nie opuszczę - obycz., USA, 2012
03:40 Świat według Kiepskich - serial komediowy
04:45 Disco Gramy - program muzyczny
05:25 Telezakupy TV Okazje

TVP Kultura

06:05 Piosenki Agnieszki Osieckiej - koncert, 1997
07:00 Rozmowy (nie)wygodne - Stanisława Celińska
08:00 Liturgia prawosławna z katedry św. Mikołaja w Białymstoku
09:05 Noto - barokowy cud - dok., Włochy, Niem., 2023
10:15 Rawhide - Incydent z wołem mordercą - western, USA, 1959
11:15 Od ucha do ucha - Ryś w mieście • Pomiędzy • Listek - filmy animowane
11:45 W poszukiwaniu dobrego filmu - magazyn
12:25 Czy te oczy mogą kłamać - piosenki Agnieszki Osieckiej śpiewa zespół Raz Dwa Trzy - 2002
13:30 Mój przyjaciel Hachiko - obycz., USA, Wlk. Bryt., 2009
15:15 Portrety - Wojciech Kępczyński - felieton

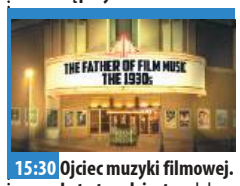

15:30 Ojciec muzyki filmowej. Lata trzydzieste - dok., Wlk. Bryt., 2019
16:35 Dobry tytuł - magazyn
17:15 Niedziela z... rolami Gustawa Holoubka
18:05 Salto - dram., Polska, 1965
20:00 Klatka dla ptaków - fab., USA, 1996
22:10 Tom Cruise, wiecznie młody - dok., Franc., 2020
23:15 W deszczowy dzień w Nowym Jorku - obycz., USA, 2019
01:00 Nosowska - koncert, 2024
02:10 Noc krótkich filmów - Franz Kafka • Surogat
02:50 Studio Kultura - Niedziela z... rolami G. Holoubka
03:45 Noto - barokowy cud - dok., Wł., Niem., 2023
04:50 Teledyski

TV Puls

06:00 Kobra - oddział specjalny - Semir i Alex prowadzą śledztwo w sprawie śmierci policyjnej psycholog Isabel Frings. Duet wchodzi w posiadanie dyktafonu z nagraniami, które mogą pomóc w rozwiązaniu zagadki.
08:00 Taki jest świat - przegląd wydarzeń z całego globu. Wiadomości polityczne i gospodarcze, informacje z życia gwiazd i naukowe ciekawostki.
08:50 Ranczo - serial kom., Polska
13:55 Matylda - familijny, USA, 1996
15:55 Był sobie pies 2 - familijny, Chiny, Indie, Hongkong, USA, 2019
18:20 Taxi - kom., Franc., 1998. Daniel Morales to dostawca pizzy, znany z brawurowej jazdy...

20:00 Przerwany lot - akcja, USA, Wlk. Bryt., 2023. W samolot nagle trafia piorun. Kapitan Brodie Torrance przeprowadza ryzykowne i niebezpieczne lądowanie, w wyniku którego cudem udaje mu się uratować pasażerów. Po tym jak kończy się jeden horror, zaczyna się kolejny...
22:10 Pompeje - katastroficzny, Kan., Niemcy, USA, 2014. Wybucha wulkan Wezuwiusz. Gladiator Milo walczy z nieokiełznaną naturą, przy okazji ratując życie ukochanej kobiety
00:15 Instynkt pierwotny - akcja, USA, 2019
02:20 Dyżur - serial medyczny
05:00 Dzielnica strachu - serial

TVN 7

05:00 Szkoła - Gabriel Wojtecki cierpi na kleptomanię i nieświadomie okrada swoich znajomych. Gdy prawda o jego chorobie wychodzi na jaw...
05:45 New Looney Tunes III - animacja
06:15 Wiza na miłość - serial paradokumentalny
07:15 Zgłoś remont 10 - program lifestylowy
08:20 Alvin i wiewiórki II - przyg., USA, 2009
10:10 Ukryta prawda - program obyczajowy
13:10 Zgłoś remont 10 - program lifestylowy
14:10 You Can Dance - Po prostu tańcz! - program rozrywkowy
15:15 Sposób na teściową - kom., USA, Niemcy, 2005. Po latach poszukiwania, Charlotte Cantilini znajduje mężczyznę swoich marzeń.

17:30 Notting Hill - kom., Wlk. Bryt., USA, 1999
20:00 Wonder Woman, 1984 - przyg., USA, 2020
23:15 Król Richard: Zwycięska rodzina - obycz., USA, 2021. Opowieść o Richardzie Williamsie, niezrażającym się problemami ojcu, który wychował dwie najbardziej utalentowane sportsmenki wszechczasów - Venus i Serenę
02:15 W sieci kłamstw 4
03:05 Fachowcy - paradokument.
03:40 Osadzone. Blok F - program obyczajowy
04:10 Usterka 11 - program poradnikowy
04:45 Druga strona medalu - talk-show

TV 4

06:00 Łowcy skarbów. Kto da więcej **06:55** Jaś Fasola radzi - serial kom. **07:05** Jezus i jego życie **09:00** Galileo - ciekawostki popularno-naukowe, intrygujące zagadki ze świata nauki i techniki **11:00** Bibliotekarz: Tajemnica włóczni - film, USA, Niemcy, 2004
13:00 Mission: Impossible 3 - sens., Niemcy, USA, 2006 **15:40** Goście, goście - kom., Franc., 1993 **17:55** Malanowski. Nowe rozdanie - serial kryminalny **20:00** Sprawiedliwi. Trójmiasto **00:05** STOP Drogówka - serial policyjny
01:05 Zaginiona księga Nostradamusa - dok., USA, 2007 **03:10** Interwencja - magazyn reporterów **03:25** Lubię disco! **04:25** Top 10 - Lista Przebojów **05:25** Telezakupy TV Okazje

TV Trwam

09:15 Manna z Nieba **09:30** Msza św. **10:35** Przegląd Tyg. „Niedziela" **10:40** Bogumiła czyli opowieść o Warszawskiej Syrenie **11:00** My trzymamy z Bogiem **12:00** Anioł Pański z Ojcem Św. Franciszkiem **12:15** Papież Polak do Rodaków **12:35** Tyle krzywdy
12:45 Medjugorje **15:00** Wieś - to też Polska **16:00** Inf. dnia **16:10** Koncert życzeń **16:45** Św. na każdy dzień **16:50** Credo: Wiara Kościoła **17:00** Gorzkie żale **17:30** Sól ziemi **17:55** Poczet Wlk. Polaków **18:00** Anioł Pański **18:05** Inf. dnia **18:15** Rozmowy niedok.
19:25 40 dni z Matką Bożą Gietrzwałdzką **19:30** Moja katolicka rodzina **20:00** Inf. dnia **20:20** Różaniec **20:50** Myśląc Ojczyzna **21:00** Apel Jasnog. **21:20** Inf. dnia **21:40** Retrospekcja **21:45** Stan Bezp. Państwa **21:55** Św. na każdy dzień **22:00** Mocni Jego mocą **22:45** Jak wygrać małżeństwo? **23:00** Jak my to widzimy

eprasa.pl b653d12962

PONIEDZIAŁEK • 10 marca

TVP 1

05:10 Akacjowa 38 - serial
05:55 Info Poranek
07:00 Transmisja Mszy Świętej
07:30 Studio Raban - magazyn
08:00 Droga - serial obycz., Polska, 1973
09:00 Ranczo - serial obycz., Polska, 2011
09:55 Komisarz Alex - serial krym.
10:45 Ojciec Mateusz - serial
11:35 Królowie - serial historycz.
12:10 Agrobiznes; Agropogoda
12:35 Magazyn Rolniczy
12:55 Raj na Ziemi. Dziewicza planeta - dok., Wlk. Bryt., 2021
14:00 Wichrowe wzgórze - serial obycz., Turcja, 2024
14:55 Jaka to melodia? - teleturniej muzyczny
15:35 Gra słów. Krzyżówka - teleturniej
16:05 Dziedzictwo - serial, Turcja
17:00 Teleexpress; Pogoda

17:20 Jaka to melodia? - teleturniej muzyczny
17:55 Klan - telenowela TVP
18:25 Reporterzy - magazyn
18:45 Akacjowa 38 - serial kostiumowy, 2017
19:30 Program inform. 19.30
19:55 Pytanie dnia
20:10 Sport
20:15 Pogoda
20:30 Związek otwarty - Teatr Telewizji, 2000 ●
21:30 Polskie Nagrody Filmowe Orły - gala
22:45 Świat bez fikcji - Alain Delon jakiego nie znamy - dok., Franc., 2015
23:50 Balans bieli - magazyn
00:35 Orzeł. Ostatni patrol - dram., Polska, 2022
02:35 Austeria - dram., Polska, 1982

TVP 2

04:35 Na dobre i na złe - serial
05:30 M jak miłość - serial, 2024
06:25 Dobre historie - Domy nadziei - magazyn
06:55 Dla niesłyszących - Barwy szczęścia - serial obycz., 2025
07:30 Pytanie na śniadanie - w tym: Serwis Info i Pogoda Flesz
11:15 Dla niesłyszących - Okrasa łamie przepisy - magazyn kulinarny
11:50 Sprawdzamy - magazyn
12:30 Koło fortuny - teleturniej
13:15 Miłość i nadzieja - serial obycz., Turcja, 2022
14:00 Va Banque - teleturniej
14:35 Na sygnale - serial fabularyzowany
15:05 La Promesa - pałac tajemnic - serial, Hiszp., 2022
16:00 Koło fortuny - teleturniej

16:35 Familiada - teleturniej
17:20 Miłość i nadzieja - serial obycz., Turcja, 2022
18:15 Va Banque - teleturniej
18:50 Jeden z dziesięciu - telet.
19:25 Barwy szczęścia - serial obycz., 2025
20:05 Barwy szczęścia - serial obycz., 2024
20:40 Kulisy serialu „M jak miłość"
20:55 M jak miłość - serial, 2025
21:55 Na sygnale - serial fabularyzowany
22:30 Glina - serial krym., Polska, 2008
23:20 Parasite - fab., Korea Połudn., 2019
01:45 O mnie się nie martw - serial kom., 2020
02:45 Układ idealny - fab., USA, 2019

TVN

05:40 Uwaga! - program interw.
05:55 Ukryta prawda - program obyczajowy
06:50 Kuchenne rewolucje - program kulinarno-rozrywkowy
07:45 Dzień Dobry TVN - magazyn poranny
11:20 Kuchenne rewolucje - program kulinarno-rozrywkowy
13:25 Ukryta prawda - program obyczajowy
16:35 Detektywi - program kryminalny
17:40 Szpital św. Anny - program obyczajowy
18:40 Sport
18:55 Pogoda
19:00 Fakty
19:40 Uwaga! - program interwencyjny
20:00 Doradca smaku - program kulinarny
20:10 Na Wspólnej 23 - serial obycz., Polska

20:50 MasterChef Nastolatki - program kulinarno-rozrywkowy
22:10 Sherlock Holmes: Gra cieni - sens., USA, 2011
00:50 CSI: Kryminalne zagadki Las Vegas - serial, USA
01:55 Co za tydzień - magazyn rozrywkowy
02:20 Szpital - program obyczajowy
03:10 Uwaga! - program interwencyjny
03:30 Jak to jest zrobione - serial popularnonaukowy, Kanada
03:55 Recepta na stary dom - program edukacyjny
04:20 Nauka jazdy - reality show
04:45 Kto was tak urządził - program poradnikowy

POLSAT

06:00 Nowy dzień z Polsat News
08:30 Malanowski i Partnerzy - W biurze Malanowskiego zjawia się Marzena Lipień. Kobieta martwi się o swojego syna, Damiana. Chłopak w nocy zniknął z domu.
09:30 Sekrety rodziny - program obyczajowy
10:30 Trudne sprawy - program obyczajowy
11:30 Gliniarze - Dochodzi do napadu na kobietę z dziecięcym nosidełkiem - napastnik porywa nosidełko.
14:35 Dlaczego ja? - serial paradokumentalny
15:50 Wydarzenia - program informacyjny
16:15 Pogoda
16:20 Interwencja - magazyn reporterów
16:30 Na Ratunek 112

17:00 Gliniarze - serial paradokumentalny
18:00 Pierwsza miłość - serial obyczajowy
18:50 Wydarzenia - program informacyjny
19:15 Gość Wydarzeń - rozmowa dnia
19:25 Sport; Pogoda
19:40 Uroczysko - serial krym.
20:15 MEGA HIT - Kapitan Marvel - sens., USA, Australia, 2019
23:00 Predator - sens., USA, Kan., 2018
01:15 7 sekund - film, USA, Szwajc., Wlk. Bryt., 2005
03:30 Nasz Nowy Dom - program rozrywkowy
04:40 Disco Gramy - program muzyczny
05:25 Telezakupy TV Okazje

TVP Kultura

06:05 Afisz kulturalny ekstra
06:15 Muzyczne poranki
07:05 Tamte lata, tamte dni - Krzysztof Cugowski - magazyn
07:45 Podróże z historią - Sekrety browarnego kotła - dok., Polska, 2016
08:25 Od ucha do ucha - Ryś w mieście • Pomiędzy • Listek - filmy animowane
08:55 Agnieszka - dok., Polska, 1989
10:10 Piosenki Agnieszki Osieckiej - koncert, 1997
11:00 Amerykańskie śniadanie - Rawhide - Incydent z wołem mordercą - western, USA, 1959
12:00 Bruno Schulz - dok., Polska, 2014
13:10 Tamte lata, tamte dni - Marian Opania - magazyn
13:50 Retro kino - Kto sieje wiatr - dram., USA, 1960

16:05 Polskie drogi - serial, 1977
17:35 Tygodnik Kulturalny - magazyn
18:35 W poszukiwaniu ciszy. Stanisław Radwan - magazyn, 2016
19:30 Polskie Nagrody Filmowe Orły - czerwony dywan
20:15 Polskie Nagrody Filmowe Orły - gala
22:45 Na wschód od Hollywood - Piranie - fab., Włochy, 2019 ●
00:45 Hala odlotów - talk-show
01:45 Klatka dla ptaków - fab., USA, 1996
03:55 Więcej niż fikcja - Tom Cruise, wiecznie młody - dok., Franc., 2020
05:05 Teledyski

TV Puls

06:00 Nash Bridges - Nash i Joe prowadzą dochodzenie w sprawie zniknięcia gubernatora.
08:00 Kobra - oddział specjalny - Na autostradzie grasuje seryjny morderca, który porywa młode kobiety. Siostra jednej z ofiar próbuje...
10:00 Rekrut- serial kryminalny, USA, 2018
11:00 Kotka - serial, melodramat, Meksyk, 2014
12:55 Rekrut- serial kryminalny, USA, 2018
13:50 Lombard. Życie pod zastaw - Emeryci Małgorzata i Wojciech, po latach nieobecności w Polsce, przyjeżdżają do kraju kamperem. Niespodziewanie, mężczyzna nagle dostaje zawału.

15:50 Ranczo - serial kom., Polska
18:00 Lombard. Życie pod zastaw - paradokument fabularny
20:00 W obronie własnej - akcja, USA, 2013. Phil Broker jest byłym agentem wydziału narkotykowego. Niestety, nie będzie mu dane cieszyć się spokojem...
22:00 Elita zabójców - akcja, USA, Australia, 2011
00:10 Horda - akcja, RPA, Wlk. Bryt., 2020
02:15 Dzielnica strachu - serial kryminalny
03:05 Lombard. Życie pod zastaw - paradokument
04:05 Taki jest świat - przegląd wydarzeń z całego globu.
05:00 Dzielnica strachu - serial

TVN 7

05:15 Szkoła - Licealista z 2d, Rafał Przybylski jest zakochany w Magdzie Wolskiej, nielubianej przez innych uczennicy. Nastolatek jest wniebowzięty, gdy...
07:00 Szpital - Do szpitala zgłasza się 22-letnia Karina Słodowska. Dziewczyna razem z koleżanką napadła na ulicy mężczyznę i chciała go okraść...
08:00 Ukryta prawda - program obyczajowy
11:10 W-11 Wydział Śledczy - program kryminalny
11:55 Detektywi - Detektywów prosi o pomoc kobieta, której 17-letni syn nie wrócił na noc do domu i nie ma z nim żadnego kontaktu. W dniu zaginięcia klientka była świadkiem, jak...
13:55 Szkoła - program obyczajowy

14:55 Sąd rodzinny - program sądowy
16:55 Zagadki losu
19:00 Ukryta prawda
20:00 Hotel Paradise - reality show
21:05 Sekret w ich oczach - sens., USA, Wlk. Bryt., Hiszp., Korea Płd., 2015. Duet śledczych FBI, Jess i Ray, ma rozwiązać sprawę brutalnego morderstwa młodej dziewczyny.
23:25 Miss agent - kom., USA, 2000
01:45 Zgłoś remont 10 - program lifestylowy
02:30 Mówię Wam - talk-show
03:20 W sieci kłamstw 4
04:05 Fachowcy - program paradokumentalny
04:40 Osadzone. Blok F

TV 4

06:00 Łowcy skarbów. Kto da więcej **07:55** Bogaty Dom - Biedny Dom **08:55** Dlaczego ja? - serial paradok. **10:55** Na ratunek 112 **11:25** Na Ratunek 112 **11:55** Trudne sprawy - program obyczajowy **14:55** Policjantki i Policjanci - serial paradok.
16:55 Trudne sprawy - program obyczajowy **18:00** Łowcy skarbów. Kto da więcej **19:00** Policjantki i Policjanci - serial paradok. **20:00** Malanowski. Nowe rozdanie - serial krym. **20:30** Sprawiedliwi - Wydział Kryminalny - serial policyjny
21:30 Sprawiedliwi. Trójmiasto **22:35** Miłość za wszelką cenę - reality show **23:40** Zdrada - sens., USA, 1997 **01:55** Love Island. Wyspa miłości - reality show **03:00** SuperLudzie - serial o osobach z niepełnosprawnościami **05:25** Telezakupy TV Okazje

TV Trwam

09:20 Credo: Wiara Kościoła **09:30** Moja katolicka rodzina **09:55** Św. na każdy dzień **10:00** Inf. dnia **10:15** Rozmowy niedok. **11:20** Stan Bezp. Państwa **11:30** Warto być ojcem **12:00** Anioł Pański **12:03** Inf. dnia **12:20** Matusia - siostra Matylda Getter
13:20 Słowo życia **13:30** Msza św. **14:30** Granica Nadziei **15:00** Bogu i ludziom - ks. Stanisław Sudoł **15:50** Ma się rozumieć **16:00** Inf. dnia **16:10** Sanktuaria polskie **16:30** Porady Medyczne Bonifratrów **17:00** Świadkowie **17:30** XX Rajd Katyński
17:55 Poczet Wlk. Polaków **18:00** Anioł Pański **18:05** Inf. dnia **18:15** Rozmowy niedok. **19:00** Msza św. **20:00** Inf. dnia **20:20** Różaniec **20:50** Myśląc Ojczyzna **21:00** Apel Jasnog. **21:20** Inf. dnia **21:40** Polski Punkt Widzenia **22:00** Z wędką nad wodę **22:30** Filmowe Życiorysy PL **23:35** Naszym powołaniem jest świętość

WTOREK • 11 marca

TVP 1

05:10 Akacjowa 38 - serial
05:55 Info Poranek
07:00 Transmisja Mszy Świętej
07:30 Kościół z bliska
08:00 Na kłopoty... Bednarski - serial, 1986
09:05 Ranczo - serial obycz., 2011
09:55 Komisarz Alex - serial krym.
10:45 Ojciec Mateusz - serial
11:35 Królowie - serial historyczny TVP, 2024
12:10 Agrobiznes
12:30 Agropogoda - magazyn
12:35 Magazyn Rolniczy
12:50 Natura w Jedynce - Wyzwania sawanny - dok., Franc., 2021
14:00 Wichrowe wzgórze - serial obycz., Turcja, 2024
14:55 Jaka to melodia? - teleturniej muzyczny
15:35 Gra słów. Krzyżówka - teleturniej
16:05 Dziedzictwo - serial, Turcja

17:00 Teleexpress
17:15 Pogoda
17:20 Jaka to melodia? - telet.
17:55 Klan - telenowela TVP
18:25 Reporterzy - magazyn
18:45 Akacjowa 38 - serial, 2017
19:30 Program inform. 19.30
19:55 Pytanie dnia
20:10 Sport; Pogoda
20:30 Królowie - serial historycz.
21:05 Artyści na cenzurowanym - reportaż
22:10 Miłość ma dwie twarze - kom., USA, 1996
00:25 Dzień, w którym Islandia stanęła w miejscu - dok., USA, Islandia, 2024
01:30 Poradnik pozytywnego myślenia - kom. romant., USA, 2013
03:35 Do widzenia, do jutra - obycz., Polska, 1960

TVP 2

04:35 Na dobre i na złe - serial
05:35 M jak miłość - serial, 2024
06:25 Cierpienie i nadzieja. Chrześcijanie w obliczu prześladowań - reportaż
06:55 Dla niesłyszących - Barwy szczęścia - serial obycz., 2024
07:30 Pytanie na śniadanie - w tym: Serwis Info i Pogoda Flesz
11:15 W poszukiwaniu dobrego filmu - magazyn
11:55 ZdroWY Plan Profilaktyka. Klucz do zdrowia - magazyn medyczny
12:15 Przed ekranem
12:30 Koło fortuny - teleturniej
13:15 Miłość i nadzieja - serial obycz., Turcja, 2022
14:00 Va Banque - teleturniej
14:35 Na sygnale - serial fabularyz.

15:05 La Promesa - pałac tajemnic - serial, 2022
16:00 Koło fortuny - teleturniej
16:35 Familiada - teleturniej
17:20 Miłość i nadzieja - serial obycz., Turcja, 2022
18:15 Va Banque - teleturniej
18:50 Jeden z dziesięciu - telet.
19:25 Barwy szczęścia - serial
20:40 Kulisy serialu „M jak miłość"
20:55 M jak miłość - serial, 2025
21:55 Na sygnale - serial fabularyzowany
22:30 Magazyn Ekspresu Reporterów
23:30 1:11 - fab., Polska, 2021
01:25 Niezwyciężony - biograficzny, USA, 2017
03:30 Białoruś i Łukaszenka: marionetkowy reżim Putina - dok., Franc., 2022

TVN

05:40 Uwaga! - program interw.
05:55 Ukryta prawda - program obyczajowy
06:50 Kuchenne rewolucje - program kulinarno-rozrywkowy
07:45 Dzień Dobry TVN - magazyn poranny
11:20 Kuchenne rewolucje - program kulinarno-rozrywkowy
13:25 Ukryta prawda - program obyczajowy
16:35 Detektywi - program kryminalny
17:40 Szpital św. Anny - program obyczajowy
18:40 Sport
18:55 Pogoda
19:00 Fakty
19:40 Uwaga! - program interwencyjny
20:00 Doradca smaku - program kulinarny
20:10 Na Wspólnej 23 - serial obycz., Polska

20:50 Kuba Wojewódzki - talk-show
22:00 Każdy twój oddech - sens., USA, 2021. Kariera zawodowa Philipa załamuje się w momencie, gdy jedna z jego pacjentek odbiera sobie życie.
00:05 Superwizjer - magazyn reporterów
00:40 Nastolatki rządzą... kasą - program obyczajowy
01:45 Szpital - program obycz.
03:25 Uwaga! - program interwencyjny
03:45 Jak to jest zrobione - serial popularnonaukowy
04:10 Recepta na stary dom - program edukacyjny
04:35 Nauka jazdy - reality show
05:00 Kto was tak urządził - program poradnikowy

POLSAT

06:00 Nowy dzień z Polsat News
08:30 Malanowski i Partnerzy - Marek i Anna siedzą w zaparkowanym wśród bloków aucie i obserwują przez lornetkę Mateusza Traczyka, który najwyraźniej dorabia sobie po szkole handlując narkotykami.
09:30 Sekrety rodziny - program obyczajowy
10:30 Trudne sprawy - program obyczajowy
11:30 Gliniarze - Dochodzi do zabójstwa warszawskiego złomiarza. W trakcie śledztwa detektywi odkrywają rodzinne i zawodowe problemy zamordowanego mężczyzny.
14:35 Dlaczego ja? - serial paradokumentalny
15:50 Wydarzenia - program informacyjny
16:15 Pogoda

16:20 Interwencja - magazyn reporterów
16:30 Na Ratunek 112
17:00 Gliniarze - paradokument
18:00 Pierwsza miłość - serial obyczajowy
18:50 Wydarzenia - prog. inf.
19:15 Gość Wydarzeń - rozmowa dnia
19:25 Sport; Pogoda
19:40 Uroczysko - serial krym.
20:10 NINJA VS NINJA - program rozrywkowy
22:10 SUPER HIT - Krucjata Bourne'a - sens., USA, Niemcy, Rosja, Indie, 2004
00:45 Kapitan Marvel - sens., USA, Australia, 2019
03:25 Nasz Nowy Dom - program rozrywkowy
04:40 Disco Gramy
05:25 Telezakupy TV Okazje

TVP Kultura

06:05 Afisz kulturalny ekstra
06:15 Muzyczne poranki - teledyski
07:00 Tamte lata, tamte dni - Włodek Pawlik - magazyn
07:40 Podróże z historią - Bursztynowym szlakiem - dok., Polska, 2016
08:20 Wydarzenie aktualne - program informacyjny
08:50 Informacje kulturalne - magazyn
09:20 Tajemnica Raoula Taburina - kom., Franc., Belgia, 2018
11:00 Polskie drogi - serial, Polska, 1977
12:25 W poszukiwaniu ciszy. Stanisław Radwan - magazyn, 2016
13:20 Studio Kultura - Niedziela z... rolami Gustawa Holoubka - 2018

14:30 Wesele - dramat, Polska, 1972
16:30 Polskie drogi - serial, 1977
18:10 W poszukiwaniu dobrego filmu - magazyn
18:50 Władysław Hańcza - dok., Polska, 1987
20:00 Profesja pani Warren - Teatr Telewizji, 1971
21:45 Lekkie obyczaje - Teoria wszystkiego - dram., Wlk. Bryt., 2014
23:55 Którędy po sztukę - Bitwa pod Orszą - magazyn
00:20 Tygodnik Kulturalny
01:15 Na wschód od Hollywood - Piranie - fab., Włochy, 2019 ●
03:20 Nieznajoma z Sans-Souci - dram., Franc., Niemcy, 1981

TV Puls

06:00 Nash Bridges - Tym razem Nash musi schwytać zamachowca, który grozi podłożeniem bomby w siedzibie producenta oprogramowania.
08:00 Kobra - oddział specjalny - Alex i Semir odpoczywają na odludziu. Ich beztroski urlop zostaje przerwany pojawieniem się uciekającego przed gangsterami Petera Neumanna.
10:00 Rekrut - serial kryminalny, USA, 2018
11:00 Kotka - serial, melodramat, Meksyk, 2014
12:55 Rekrut - serial kryminalny, USA, 2018
13:50 Lombard. Życie pod zastaw - paradokument fabularny
15:50 Ranczo - serial kom., Polska
18:00 Lombard. Życie pod zastaw - paradokument

20:00 Jestem zemstą - akcja, USA, 2016. Po dokonanym przez bandytów napadzie umiera żona Stanleya. Wówczas podejmuje on decyzję o dokonaniu zemsty na bandytach...
21:50 Akt zemsty - akcja, USA, 2017
23:25 Solomon Kane: Pogromca zła - przyg., Franc., Czechy, Wlk. Bryt., 2008
01:25 Dzielnica strachu - serial kryminalny
02:25 Lombard. Życie pod zastaw - paradokument fabularny
03:20 Menu na miarę - program kulinarny
05:00 Dzielnica strachu - serial kryminalny

TVN 7

05:15 Szkoła - Maturzystka Hania Jóźwiak odkrywa, że jest w ciąży ze swoim chłopakiem, Borysem. Licealiści, zwłaszcza Borys, są przerażeni tym faktem...
07:00 Szpital - Karetka przywozi do szpitala 23-letniego Krystiana Matyję. Mężczyzna stracił panowanie nad samochodem i uderzył w drzewo.
08:00 Ukryta prawda - Wątroba Z parku ktoś porwał dwóch małych chłopców. Wkrótce do ich matek dzwoni porywacz
11:10 W-11 Wydział Śledczy - program kryminalny
11:55 Detektywi - Detektywi Katarzyna Kowalik i Maciej Dębosz prowadzą sprawę syna właścicielki autokomisu. Młody mężczyzna został brutalnie zaatakowany

13:55 Szkoła - program obyczajowy
14:55 Sąd rodzinny - program sądowy
16:55 Zagadki losu - program obyczajowy
19:00 Ukryta prawda - program obyczajowy
20:00 Hotel Paradise - reality show
21:05 Stolen - sensacyjny, USA, 2012
23:10 Wonder Woman, 1984 - przyg., USA, 2020
02:10 Hotel Paradise - reality show
02:55 Zgłoś remont 10 - program lifestylowy
03:40 Fachowcy - program paradokumentalny
04:15 Usterka 11 - program poradnikowy

TV 4

06:00 Łowcy skarbów. Kto da więcej **07:55** Bogaty Dom - Biedny Dom - program paradok. **08:55** Dlaczego ja? - serial paradok. **10:55** Na ratunek 112 - serial obycz. **11:25** Na Ratunek 112 **11:55** Trudne sprawy - program obyczajowy **14:55** Policjantki i Policjanci - serial paradok.
16:55 Trudne sprawy **18:00** Łowcy skarbów. Kto da więcej **19:00** Policjantki i Policjanci **20:00** Malanowski. Nowe rozdanie **20:30** Sprawiedliwi - Wydział Kryminalny **21:30** Sprawiedliwi. Trójmiasto
22:35 Miłość za wszelką cenę - reality show **23:40** Dzień Bastylii - sens., Wlk. Bryt., Franc., USA, 2016 **01:40** Love Island. Wyspa miłości - reality show **02:45** Jaś Fasola radzi **02:50** SuperLudzie - serial o osobach z niepełnosprawnościami **05:25** Telezakupy TV Okazje

TV Trwam

09:30 O. Rafał, kto go nie zna? **10:00** Inf. dnia **10:15** Jak my to widzimy **10:45** Zew natury **11:05** Mocni w Wierze **11:35** Słowo życia **11:40** Ma się rozumieć **11:50** Św. na każdy dzień **12:00** Anioł Pański **12:03** Inf. dnia **12:20** Historia Obrazu Matka Boska AK **13:00** Zagłada redemptorystów Woli
13:30 Msza św. **14:30** Słudzy Boga i człowieka **15:00** Od zmierzchu do świtu **15:50** Ma się rozumieć **16:00** Inf. dnia **16:10** Jestem mamą **16:40** Zdrowie z Bożej Apteki **16:55** Mateczniki Polskości **17:10** Prosto o gosp. **17:30** Zostań Żołnierzem RP
17:55 Poczet Wlk. Polaków **18:00** Anioł Pański **18:05** Inf. dnia **18:15** Rozmowy niedok. **19:25** 40 dni z Matką Bożą Gietrzwałdzką **19:30** Każdy maluch to potrafi **19:45** Modlitwa z udziałem dzieci **20:00** Inf. dnia **20:20** Różaniec **20:50** Myśląc Ojczyzna **21:00** Apel Jasnog. **21:20** Inf. dnia

eprasa.pl b653d12962

ŚRODA • 12 marca

TVP 1

05:10 Akacjowa 38 - serial
05:55 Info Poranek
07:00 Transmisja Mszy Świętej
07:30 Rodzina święta - magazyn
08:00 Na kłopoty... Bednarski - serial, 1986
08:55 Ranczo - serial obycz., 2011
09:55 Komisarz Alex - serial krym.
10:45 Ojciec Mateusz - serial
11:35 Królowie - serial historyczny TVP, 2024
12:10 Agrobiznes; Agropogoda
12:35 Rok w ogrodzie Extra
12:55 Park Narodowy New Forest - dok., Wlk. Bryt., Austria, 2021
14:00 Wichrowe wzgórze - serial obycz., Turcja, 2024
14:55 Jaka to melodia? - teleturniej muzyczny
15:35 Gra słów. Krzyżówka - teleturniej
16:05 Dziedzictwo - serial, Turcja
17:00 Teleexpress

17:15 Pogoda
17:20 Jaka to melodia? - teleturniej muzyczny
17:55 Klan - telenowela TVP
18:25 Reporterzy - magazyn
18:45 Akacjowa 38 - serial kostiumowy, 2017
19:30 Program inform. 19.30
19:55 Pytanie dnia
20:10 Sport; Pogoda
20:25 Królowie - serial historyczny TVP, 2024
20:55 Piłka Nożna: Liga Mistrzów - Arsenal-PSV Eindhoven
23:05 Mój przyjaciel szpieg - fab., USA, 2020
00:55 Miłość ma dwie twarze - kom., USA, 1996
03:10 Opowieść o Zbawicielu - serial, Kan., Wlk. Bryt., USA, 2003

TVP 2

04:35 Na dobre i na złe - serial obyczajowy, Polska
05:30 M jak miłość - serial obyczajowy, Polska, 2024
06:25 Pożyteczni.pl - magazyn
06:55 Dla niesłyszących - Barwy szczęścia - serial obycz., 2024
07:30 Pytanie na śniadanie - w tym: Serwis Info i Pogoda Flesz - magazyn poranny
11:15 Rodzina święta - magazyn
11:50 Jak to się mówi, czyli Kasia u Bralczyka - magazyn
12:30 Koło fortuny - teleturniej
13:15 Miłość i nadzieja - serial obycz., Turcja, 2022
14:00 Va Banque - teleturniej
14:35 Na sygnale - serial fabularyzowany

15:05 La Promesa - pałac tajemnic - serial, Hiszp., 2022
16:00 Koło fortuny - teleturniej
16:35 Familiada - teleturniej
17:20 Miłość i nadzieja - serial obycz., Turcja, 2022
18:15 Va Banque - teleturniej
18:45 Jeden z dziesięciu - telet.
19:20 Barwy szczęścia - serial obycz., 2024
20:35 Przepis dnia
20:50 Na dobre i na złe - serial
21:55 Na sygnale - serial fabularyzowany
22:55 Ciasteczko dla księcia - fab., USA, 2023
00:40 Zabójczy rejs - serial krym., Wlk. Bryt., 2023
02:30 11 września. Atak na życie - dok., Wlk. Bryt., 2021

TVN

05:40 Uwaga! - program interw.
05:55 Ukryta prawda - program obyczajowy
06:50 Kuchenne rewolucje - program kulinarno-rozrywkowy
07:45 Dzień Dobry TVN - magazyn poranny
11:20 Kuchenne rewolucje - program kulinarno-rozrywkowy
13:25 Ukryta prawda - program obyczajowy
16:35 Detektywi - program kryminalny
17:40 Szpital św. Anny - program obyczajowy
18:40 Sport
18:50 Kroniki Pucharu Świata w skokach narciarskich
18:55 Pogoda
19:00 Fakty
19:40 Uwaga! - program interwencyjny
20:00 Doradca smaku - program kulinarny

20:10 Na Wspólnej 23 - serial obycz., Polska
20:50 You Can Dance - Po prostu tańcz! 10 - program rozrywkowy
21:55 San Andreas - film katastroficzny, USA, 2015
00:15 CSI: Kryminalne zagadki Las Vegas - serial, USA
01:25 Kuchenne rewolucje - program kulinarno-rozrywkowy
02:20 Szpital - program obyczajowy
03:10 Uwaga! - program interw.
03:30 Jak to jest zrobione - serial popularnonaukowy
03:55 Recepta na stary dom - program edukacyjny
04:20 Nauka jazdy - reality show
04:45 Kto was tak urządził - program poradnikowy

POLSAT

06:00 Nowy dzień z Polsat News
08:30 Malanowski i Partnerzy - Malanowski i Magda przyjeżdżają do domu rodziny Ferenców. Tam spotykają się z Zofią Ferenc i jej synową, Justyną. Roztrzęsione kobiety pokazują detektywom płytę DVD, którą...
09:30 Sekrety rodziny - program obyczajowy
10:30 Trudne sprawy - program obyczajowy
11:30 Gliniarze - serial paradokumentalny
14:35 Dlaczego ja? - serial paradokumentalny
15:50 Wydarzenia - program informacyjny
16:15 Pogoda
16:20 Interwencja - magazyn reporterów
16:30 Na Ratunek 112 - serial obyczajowy

17:00 Gliniarze - serial paradokumentalny
18:00 Pierwsza miłość - serial obyczajowy
18:50 Wydarzenia - program informacyjny
19:15 Gość Wydarzeń - rozmowa dnia
19:25 Sport; Pogoda
19:40 Uroczysko - serial krym.
20:10 Kabaret K2 Jedziemy po bandzie
21:50 Komediowa środa - Kiler-ów 2-óch - kom., Polska, 1999
00:20 Gang Dzikich Wieprzy - kom., USA, 2007
02:40 Nasz Nowy Dom - program rozrywkowy
04:45 Disco Gramy - program muzyczny
05:25 Telezakupy TV Okazje

TVP Kultura

06:05 Afisz kulturalny ekstra
06:15 Muzyczne poranki
06:55 Tamte lata, tamte dni - Dorota Kolak - magazyn
07:40 Podróże z historią - U Tatarów - dok., Polska, 2015
08:20 W poszukiwaniu dobrego filmu - magazyn
09:00 Wesele - dram., Polska, 1972
11:00 Polskie drogi - serial, 1977
12:35 Władysław Hańcza - dok., Polska, 1987
13:45 Hala odlotów - magazyn kulturalno-społeczny
14:40 Pan Wołodyjowski - film historyczny, 1969
16:10 Polskie drogi - serial, 1977
18:00 Od ucha do ucha - Jacek i Agatka - Wielkie sprzątanie - 1962
18:05 Od ucha do ucha - Jacek i Agatka - Mleko - 1962

18:30 Informacje kulturalne
18:55 Reżyserzy - Billy Wilder - dok., Wlk. Bryt., 2018
20:00 Panorama kina polskiego - Seksmisja - kom., Polska, 1983
22:10 Profesor T - Idealny obraz - serial, Niemcy, Wlk. Bryt., Belgia, 2023
23:10 Studio Kultura - Niedziela z... rolami Gustawa Holoubka
00:05 Jazz Juniors - Tribute to Tomasz Stańko - koncert, 2018
01:05 Lekkie obyczaje - Teoria wszystkiego - dram., Wlk. Bryt., 2014
03:20 Informacje kulturalne
03:55 Bruno Schulz - dok., Polska, 2014
05:05 Teledyski

TV Puls

06:00 Nash Bridges - Morderca znany jako Bayside Killer po czterech latach znów powraca. Tymczasem Nash odgaduje tożsamość Angela.
08:00 Kobra - oddział specjalny - Nieznany sprawca próbuje zamordować astronautę. Policjanci rozpoczynają śledztwo
10:00 Rekrut - serial kryminalny, USA, 2018
11:00 Kotka - serial, melodramat, Meksyk, 2014
12:55 Rekrut - serial kryminalny, USA, 2018
13:50 Lombard. Życie pod zastaw - Sprzed ołtarza ucieka panna młoda - Dorota. Dzień później przychodzi do lombardu, żeby zastawić biżuterię i suknię ślubną...
15:50 Ranczo - serial kom., Polska

18:00 Lombard. Życie pod zastaw - paradokument fabularny
20:00 Niemożliwe - akcja, Hiszp., Tajl., USA, 2012. Historia rodziny, która przeżyła tsunami w Tajlandii w 2004 roku - jeden z największych kataklizmów naszych czasów.
22:10 Red Eye - akcja, USA, 2005
00:00 Krwawe porachunki - thriller, USA, 2021
02:00 Dzielnica strachu - serial kryminalny
03:00 Lombard. Życie pod zastaw - paradokument
04:05 Przypadki Cezarego P. - serial komediowy
05:00 Dzielnica strachu - serial kryminalny

TVN 7

05:15 Szkoła - Anita Soroń od niedawna jest uczennicą 1d liceum. Dziewczyna zamierza rzucić szkołę i uciec do Anglii ze starszym od siebie chłopakiem.
07:00 Szpital - Do szpitala przychodzi 30-letni Dariusz Widur, weterynarz, który podczas zabiegów medycznych został kopnięty przez konia.
08:00 Ukryta prawda - program obyczajowy
11:10 W-11 Wydział Śledczy - program kryminalny
11:55 Detektywi - program kryminalny
13:55 Szkoła - program obyczajowy
14:55 Sąd rodzinny - program sądowy
16:55 Zagadki losu - program obyczajowy
19:00 Ukryta prawda - program obyczajowy

20:00 Hotel Paradise - reality show
21:05 Miss agent II: Uzbrojona i urocza - kom., USA, 2005. Gracie Hart, która sprytem, urodą i umiejętnościami udaremniła zamach na uczestniczki konkursu miss piękności, stała się najsławniejszą twarzą FBI. Pewnego dnia znajomi, miss USA oraz Stan Field zostają porwani...
23:30 Krwawy diament - sens., USA, Niemcy, 2006 ●
02:20 Hotel Paradise - reality show
03:10 Osadzone. Blok F - program obyczajowy
03:40 Usterka 11 - program poradnikowy
04:15 Druga strona medalu

TV 4

06:00 Łowcy skarbów. Kto da więcej **07:55** Bogaty Dom - Biedny Dom - program paradok. **08:55** Dlaczego ja? - serial paradok. **10:55** Na ratunek 112 - serial obycz. **11:25** Na Ratunek 112 **11:55** Trudne sprawy **14:55** Policjantki i Policjanci - serial paradok. **16:55** Trudne sprawy - program obyczajowy **18:00** Łowcy skarbów. Kto da więcej **19:00** Policjantki i Policjanci **20:00** Malanowski. Nowe rozdanie **20:30** Sprawiedliwi - Wydział Kryminalny - serial policyjny **21:30** Sprawiedliwi. Trójmiasto **22:35** Miłość za wszelką cenę - reality show **23:40** Niewidzialny wróg - sens., Wlk. Bryt., RPA, 2015 **01:45** Love Island. Wyspa miłości **02:50** Jaś Fasola radzi **02:55** Śmierć na 1000 sposobów **03:25** Lubię disco! **04:25** Top 10 - Lista Przebojów **05:25** Telezakupy TV Okazje

TV Trwam

09:30 Sanktuaria polskie **09:50** Św. na każdy dzień **10:00** Audiencja Generalna Ojca Św. Franciszka z Watykanu **11:00** Lecz ludzi dobrej woli jest więcej **11:25** Jestem mamą **11:40** Prosto o gosp. **12:00** Anioł Pański **12:03** Inf. dnia **12:20** Poznań Bez Serca **12:55** U źródeł Wielkanocy **13:30** Msza św. **14:30** Powołani **15:00** Niebieskooki Anioł **15:50** Ma się rozumieć **16:00** Inf. dnia **16:10** Na zdrowie **16:30** Puszcza Rudnicka **17:00** Po stronie prawdy **17:55** Poczet Wlk. Polaków **18:00** Anioł Pański **18:05** Inf. dnia **18:15** Rozmowy niedok. **19:25** 40 dni z Matką Bożą Gietrzwałdzką **19:30** Opowieści biblijne - historie animowane z Nowego Testamentu **20:00** Inf. dnia **20:20** Różaniec **20:50** Myśląc Ojczyzna **21:00** Apel Jasnog. **21:20** Inf. dnia **21:40** Polski Punkt Widzenia **22:00** Przetrwaliśmy

CZWARTEK • 13 marca

TVP 1

05:05 Akacjowa 38 - serial
05:55 Info Poranek
07:00 Transmisja Mszy Świętej
07:30 Pełnia Wiary - magazyn
08:00 Na kłopoty... Bednarski - serial, 1986
08:55 Ranczo - serial obycz., 2011
09:55 Komisarz Alex - serial krym.
10:45 Ojciec Mateusz - serial
11:35 Królowie - serial historycz.
12:10 Agrobiznes; Agropogoda
12:40 To się opłaca - magazyn
13:00 Stuk, stuk - świat dzięcioła - dok., Niemcy, 2022
14:00 Wichrowe wzgórze - serial obycz., Turcja, 2024
14:55 Jaka to melodia? - teleturniej muzyczny
15:35 Gra słów. Krzyżówka - teleturniej
16:05 Dziedzictwo - serial, Turcja
17:00 Teleexpress; Pogoda
17:20 Jaka to melodia? - teleturniej muzyczny

17:55 Klan - telenowela TVP
18:25 Reporterzy - magazyn
18:45 Akacjowa 38 - serial kostiumowy, 2017
19:30 Program inform. 19.30
19:55 Pytanie dnia
20:10 Sport; Pogoda
20:30 Królowie - serial historyczny TVP, 2024
21:05 Ojciec Mateusz - serial
22:05 Sprawa dla reportera
23:05 Adopcje zagraniczne - światowy skandal - dok., Franc., 2024
00:15 Ludzie i bogowie - serial, 2020
01:15 5 dni wojny - dram. wojenny, USA, 2011
03:10 Artyści na cenzurowanym - reportaż
04:05 Cyberwojna - dok., Ukraina, 2022

TVP 2

04:30 Na dobre i na złe - serial obyczajowy, Polska
05:30 M jak miłość - serial obyczajowy, Polska, 2024
06:20 Operacja zdrowie - magazyn medyczny
06:55 Dla niesłyszących - Barwy szczęścia - serial obycz., 2024
07:30 Pytanie na śniadanie - w tym: Serwis Info i Pogoda Flesz
11:15 Dama od obiadów - dok., Polska, 2025
11:50 Jedzenie ma znaczenie
12:30 Koło fortuny - teleturniej
13:15 Miłość i nadzieja - serial obycz., Turcja, 2022
14:00 Va Banque - teleturniej
14:35 Na sygnale - serial fabularyzowany
15:05 La Promesa - pałac tajemnic - serial, Hiszp., 2022

16:00 Koło fortuny - teleturniej
16:35 Familiada - teleturniej
17:20 Miłość i nadzieja - serial obycz., Turcja, 2022
18:15 Va Banque - teleturniej
18:50 Jeden z dziesięciu - teleturniej
19:25 Barwy szczęścia - serial obycz., 2024
20:45 Tak to leciało - teleturniej muzyczny
21:50 Kruk - Jak tu ciemno - serial krym., Polska, 2022
22:45 Informacje kulturalne - magazyn
23:05 Hala odlotów - talk-show
23:55 Osaczony - thriller, USA, Niemcy, 2005
02:00 Z biciem serca - serial, Włochy, 2021
03:55 Magazyn Ekspresu Reporterów

TVN

05:40 Uwaga! - program interwencyjny
05:55 Ukryta prawda - program obyczajowy
06:50 Kuchenne rewolucje - program kulinarno-rozrywkowy
07:45 Dzień Dobry TVN - magazyn poranny
11:20 Kuchenne rewolucje - program kulinarno-rozrywkowy
13:25 Ukryta prawda - program obyczajowy
16:35 Detektywi - program kryminalny
17:40 Ukryta prawda - program obyczajowy
18:40 Sport
18:50 Kroniki Pucharu Świata w skokach narciarskich - studio
18:55 Pogoda
19:00 Fakty
19:40 Uwaga! - program interwencyjny

20:00 Doradca smaku - program kulinarny
20:10 Na Wspólnej 23 - serial obycz., Polska
20:50 Kuchenne rewolucje - program kulinarno-rozrywkowy
21:55 Sztuka kochania: Historia Michaliny Wisłockiej - obycz., Polska, 2017
00:20 Disco polo - kom., Polska, 2015
02:35 Szpital - program obycz.
03:30 Uwaga! - program interw.
03:50 Jak to jest zrobione - serial popularnonaukowy
04:15 Recepta na stary dom - program edukacyjny
04:40 Nauka jazdy - reality show
05:05 Kto was tak urządził - program poradnikowy

POLSAT

06:00 Nowy dzień z Polsat News
08:30 Malanowski i Partnerzy - Do biura Malanowskiego zgłasza się Klaudia Gasińska - matka osiemnastoletniej Weroniki. Nie podoba jej się postać producenta muzycznego, Artura Szklarskiego, z którym współpracuje jej córka.
09:30 Sekrety rodziny - program obyczajowy
10:30 Trudne sprawy - program obyczajowy
11:30 Gliniarze - paradokument
14:35 Dlaczego ja? - serial paradokumentalny
15:50 Wydarzenia - program informacyjny
16:15 Pogoda
16:20 Interwencja - magazyn reporterów
16:30 Na Ratunek 112 - serial obyczajowy
17:00 Gliniarze - serial paradokumentalny

18:00 Pierwsza miłość - serial obyczajowy
18:50 Wydarzenia - program informacyjny
19:15 Gość Wydarzeń - rozmowa dnia
19:25 Sport; Pogoda
19:40 Uroczysko - serial krym.
20:10 Nasz Nowy Dom - program rozrywkowy
21:15 Przyjaciółki - serial obycz.
22:25 Komisarz Mama
23:35 Ktoś całkiem obcy - sens., USA, 2007
01:50 La Bamba - obycz., USA, 1987
04:10 Zjedz Kambodżę - program podróżniczo-kulinarny
04:45 Disco Gramy - program muzyczny
05:25 Telezakupy TV Okazje

TVP Kultura

06:05 Afisz kulturalny ekstra - magazyn
06:10 Muzyczne poranki - program muz.
07:20 Tamte lata, tamte dni - Sebastian Karpiel Bułecka - magazyn
08:05 Podróże z historią - Na ratunek! - dok., Polska, 2017
08:45 Dobry tytuł - magazyn literacki
09:25 Pan Wołodyjowski - film historyczny, 1969
11:00 Polskie drogi - serial, 1977
13:05 Portrety - Wojciech Kępczyński - felieton
13:25 Tygodnik Kulturalny
14:20 Pan Wołodyjowski - film historyczny, 1969
15:50 Polskie drogi - serial, 1977
17:30 Wydarzenie aktualne - program informacyjny
18:00 Wstęp Wolny - felieton

18:15 Mary Quant. Królowa brytyjskiej mody - dok., Wlk. Bryt., 2021
20:00 Hala odlotów - talk-show
21:00 Czwartkowy klub filmowy - Cały ten zgiełk - musical, USA, 1979
23:15 Panorama kina polskiego - Seksmisja - kom., Polska, 1983. W 1991 roku dwóch śmiałków, Maks i Albert, poddaje się naukowemu eksperymentowi hibernacji.
01:25 Profesor T - Idealny obraz - serial, Niemcy, Wlk. Bryt., Belgia, 2023
02:30 Jazz Juniors - Tribute to Tomasz Stańko - koncert, 2018
03:30 Hala odlotów - talk-show
04:25 Teledyski

TV Puls

06:00 Nash Bridges - Rosyjskiemu gangsterowi nie udaje się ustawić wyniku meczu hokejowego...
08:00 Kobra - oddział specjalny - Semir i Alex stają się ofiarą ataku hakera. Wkrótce okazuje się, że w sprawę zamieszany jest biologiczny ojciec Aleksa.
10:00 Rekrut - serial kryminalny, USA, 2018
11:00 Kotka - serial, melodramat, Meksyk, 2014
12:55 Rekrut - serial kryminalny, USA, 2018
13:50 Lombard. Życie pod zastaw - paradokument fabularny
15:50 Ranczo - serial kom., Polska
18:00 Lombard. Życie pod zastaw - paradokument fabularny

20:00 Taxi 2 - kom., Franc., 2000. Odwiedzający Francję japoński minister obrony zostaje porwany przez członków japońskiej mafii. Daniel, taksówkarz o umiejętnościach rajdowego kierowcy i Emil, policjant z Paryża, łączą siły, żeby uratować japońskiego ministra.
21:50 Last Vegas - kom., USA, 2013
23:55 Asy bez kasy - kom., USA, 2016
02:00 Dzielnica strachu - serial kryminalny
03:00 Lombard. Życie pod zastaw - paradokument
04:00 Taki jest świat - przegląd wydarzeń z całego globu.
05:00 Dzielnica strachu - serial

TVN 7

05:15 Szkoła - Troje przyjaciół z 1 gimnazjum pada ofiarą Pawła i Olka, którzy wymuszają od nich pieniądze. Kacper boi się im sprzeciwić, jednak dziewczyny Magda i Kaja nie mają zamiaru się poddawać...
07:00 Szpital - program obyczajowy
08:00 Ukryta prawda - program obyczajowy
11:10 W-11 Wydział Śledczy - program kryminalny
11:55 Detektywi - program kryminalny
13:55 Szkoła - program obyczajowy
14:55 Sąd rodzinny - program sądowy
16:55 Zagadki losu - program obyczajowy
19:00 Ukryta prawda - program obyczajowy
20:00 Hotel Paradise - reality show

21:05 Akademia policyjna - kom., USA, 1984. Ku niezadowoleniu i rozczarowaniu szefów lokalnej Akademii Policyjnej, burmistrz miasteczka liberalizuje przepisy dotyczące wymagań stawianych przyszłym słuchaczom Akademii.
23:10 Nie kłam, kochanie - kom., Polska, 2008. Młoda i wrażliwa Ania ma jedno marzenie: poznać wreszcie mężczyznę, który ją pokocha.
01:20 Hotel Paradise - reality show
02:15 W sieci kłamstw 4
03:05 Fachowcy - program paradokumentalny
03:40 Usterka 11 - program poradnikowy

TV 4

06:00 Łowcy skarbów. Kto da więcej **07:55** Bogaty Dom - Biedny Dom - program paradok. **08:55** Dlaczego ja? - serial paradok. **10:55** Na ratunek 112 - serial obycz. **11:25** Na Ratunek 112 **11:55** Trudne sprawy **14:55** Policjantki i Policjanci **16:55** Trudne sprawy - program obyczajowy **18:00** Łowcy skarbów. Kto da więcej **19:00** Policjantki i Policjanci **20:00** Malanowski. Nowe rozdanie **20:30** Sprawiedliwi - Wydział Kryminalny **21:30** Sprawiedliwi. Trójmiasto **22:30** Miłość za wszelką cenę - reality show **23:35** Pogrzebać byłą - film, USA, 2014 **01:25** Love Island. Wyspa miłości - reality show **02:30** Interwencja **02:55** Śmierć na 1000 sposobów **03:25** Lubię disco! **04:25** Top 10 - Lista Przebojów **05:30** Telezakupy TV Okazje

TV Trwam

09:20 Opowieści biblijne **09:50** Mateczniki Polskości **10:00** Inf. dnia **10:15** Rozmowy niedok. **11:25** Myśląc Ojczyzna **11:35** Przyroda i ludzie **12:00** Anioł Pański **12:03** Inf. dnia **12:20** Reminiscencje śmierci ks. Jerzego Popiełuszki **12:45** Stan wojenny w Polsce **13:20** Przegląd Tyg. „Niedziela" **13:30** Msza św. **14:35** Navigare Necesse est **15:00** Po stronie prawdy **15:50** Ma się rozumieć **16:00** Inf. dnia **16:10** Z wędką nad wodę **16:35** Sól ziemi **17:05** Akademia pro-life **17:30** Odpowiedzialni za Kościół **17:55** Poczet Wlk. Polaków **18:00** Anioł Pański **18:05** Inf. dnia **18:15** Rozmowy niedok. **19:25** 40 dni z Matką Bożą Gietrzwałdzką **19:30** Przyjaciele i bohaterowie **20:00** Inf. dnia **20:20** Różaniec **20:50** Głos Polski **21:00** Apel Jasnog. **21:20** Inf. dnia **21:40** Polski Punkt Widzenia **22:00** Głos serca **22:45** Kapłan pro-life

eprasa.pl b653d12962

Wyjątkowa muzyka w pałacu

KONARY

W sobotę, 8 marca, odbyło się niezwykłe wydarzenie i koncert z okazji Dnia Kobiet w pałacu w Konarach. Na scenie wystąpili wybitni artyści: Magda Beucher – sopran i David Beucher – tenor. Publiczność miała okazję doświadczyć prawdziwej uczty muzycznej, która na długo zapadnie im w pamięć. Podczas wydarzenia na uczestników czekał również poczęstunek – ciasta i napoje.

Widzowie byli pod wrażeniem koncertu

Właścicielka Pałacu Konary Magdalena Kuźmińska-Chodyniecka

– Pierwszy raz organizujemy w naszym pałacu koncert z cyklu „Muzyka w pałacach" państwa Magdy i Davida Beucherów. Pałac Konary na co dzień zajmuje się organizacją imprez okolicznościowych, szczególnie wesel w sezonie letnim. Teraz chcemy rozwijać także działalność kulturalną na terenie obiektu. Jest to nasze pierwsze tego typu przedsięwzięcie i mamy nadzieję, że będzie ich więcej – mówi właścicielka pałacu, Magdalena Kuźmińska-Chodyniecka.

Na scenie wystąpili Magda i David Beucherowie

Warto dodać, że mecenasem wydarzenia była firma Poltor. Nasza rozmówczyni zapowiedziała również, że już w kwietniu na terenie obiektu, w stodole należącej do Pałacu Konary, odbędzie się jarmark wielkanocny.

MD

Przeworno z milionowym dofinansowaniem, gmina w czołówce najlepszych projektów

Gmina Przeworno znalazła się w gronie nielicznych samorządów, które otrzymały wsparcie na kluczową inwestycję. Na rozbudowę oczyszczalni ścieków i budowę przyłączy udało się pozyskać aż 5 mln złotych, co stanowi znaczną część kosztów całego przedsięwzięcia, szacowanego na 7,5 mln złotych.

PRZEWORNO

Konkurencja była duża – o dofinansowanie ubiegały się 84 samorządy, a pula środków dla całego województwa wyniosła 50 mln złotych. Ostatecznie pieniądze trafiły jedynie do 11 gmin, a Przeworno znalazło się na czwartym miejscu wśród najwyżej ocenionych projektów.

– To dla nas ogromny sukces, ponieważ konkurencja była duża, a nasz projekt został oceniony bardzo wysoko. Przed nami szybka realizacja przedsięwzięcia, ponieważ cała inwestycja musi zostać ukończona do końca października 2025 roku – podsumowuje wójt gminy Przeworno Jarosław Taranek.

IW

Otrzymane dofinansowanie pozwoli m.in. na usprawnienie oczyszczalni ścieków w Przewornie

eprasa.pl b653d12962

Szanowni Państwo,

W nawiązaniu do ostatnich wydarzeń podczas sesji Rady Powiatu Strzelińskiego, chciałabym podzielić się z Państwem swoimi spostrzeżeniami dotyczącymi sposobu realizacji zadań drogowych przez władze powiatu strzelińskiego.

STRZELIN

Funkcjonujący od 2023 roku „Powiatowy Program Chodnikowy" od początku budził sporo kontrowersji. Dużo racji ma pan Burmistrz Miasta i Gminy Wiązów, Jerzy Krochmalny, który uważa, że przerzucanie na gminy odpowiedzialności za realizację zadań powiatowych nie jest właściwe. Tym bardziej, że powiat strzeliński ma całkiem spory budżet i jednostkę powołaną do budowy, remontów oraz utrzymania swoich dróg.

Kolejnym założeniem programu, z którym trudno się zgodzić, jest sposób podziału środków, zakładający jednakowy poziom finansowania zadań chodnikowych dla każdej gminy, niezależnie od wielkości i ilości kilometrów dróg przebiegających przez miejscowości oraz panującego na nich natężenia ruchu. Zarząd i Rada Powiatu Strzelińskiego nie dostrzega faktu, że w mieście Strzelin i w 36 sołectwach, aż w 30 przypadkach występują odcinki dróg powiatowych posiadające lub wymagające chodników. Stąd potrzeb w tym zakresie jest znacznie więcej niż w mniejszych gminach. Oczywiście, zdaję sobie sprawę, że potrzeby w zakresie infrastruktury chodnikowej są wszędzie, jednak dystrybucja z budżetu powiatu powinna być bardziej sprawiedliwa w relacji do potrzeb. Program wymaga więc zreformowania z jednoczesnym zwiększeniem puli środków finansowych, aby samorządy o mniejszej ilości chodników przy drogach powiatowych nadal mogły współfinansować zadania w oparciu o kwotę do 200 tys. zł, a większe z puli proporcjonalnie podwyższonej.

Pragnę przypomnieć, że od wielu lat gmina Strzelin wspiera finansowo powiat strzeliński przy realizacji zadań drogowych. W ubiegłym roku oprócz wspólnie zrealizowanej inwestycji w ramach II edycji programu chodnikowego w Bierzynie, przeznaczyliśmy z gminnych środków kwotę 104 tys. zł na remonty i budowę chodników przy drogach powiatowych w takich miejscowościach jak Wąwolnica, Warkocz i Dankowice. Na zlecenie gminy Strzelin zostały opracowane na potrzeby powiatu strzelińskiego dokumentacje na przebudowę lub budowę chodników w takich miejscowościach jak Trześnia, Bierzyn, Kuropatnik i Pęcz. Ponadto, również w 2024 roku gmina Strzelin przekazała środki w wysokości 170 tys. zł na przebudowę drogi w Białym Kościele.

Kontynuując nasze działania inwestycyjne i remontowe w obszarze dróg powiatowych, również w 2025 r. zaplanowaliśmy w budżecie ponad 80 tys. zł na dokończenie rozpoczętych w ubiegłym roku przedsięwzięć.

Te dane pokazują, że jesteśmy wiarygodnym i solidnym partnerem dla władz powiatu strzelińskiego.

Z przykrością muszę stwierdzić, że Zarząd Powiatu Strzelińskiego poprzez swój „Powiatowy Program Chodnikowy" oraz brak konsekwencji przy przestrzeganiu jego zasad, poróżnił samorządy. Okazuje się, że wprowadzone zasady obowiązują poszczególne gminy w różnym stopniu.

Zasada, że program ten „dotyczy zadań planowanych do realizacji w cyklu jednorocznym w danym roku budżetowym", uniemożliwiła gminie Strzelin w 2023 roku realizację przebudowy chodnika w Bierzynie. Na tę okoliczność dysponuję stosowną korespondencją z Zarządem Powiatu. Z tym większym zaskoczeniem przyjęłam informacje o odstąpieniu - w relacji do innej gminy - od reguły, że „w procedurze przyznawania dotacji oraz jej wykorzystania obowiązuje system rocznego rozliczania z uwagi na zasadę roku budżetowego, który jest rokiem kalendarzowym".

Jako przedstawiciel gminy Strzelin nie mogę się zgodzić z dyskryminowaniem przez Zarząd i Radę Powiatu Strzelińskiego naszych mieszkańców. Niestety, tak trzeba nazwać wyjątki od zacytowanych zasad i zgodę na uzupełnianie w bieżącym roku kalendarzowym lub przenoszenie na kolejny rok puli dla wybranych gmin. Tym bardziej, że pani starosta Magdalena Krupa deklarowała, iż środki zabezpieczone na PPCH w 2025 r. niewykorzystane przez wszystkie gminy, trafią do gmin, które zgłosiły swoje zadania do III edycji.

Dlatego apeluję o konsekwentne stosowanie reguł programu wobec każdej z pięciu gmin powiatu. Jeżeli zaś jest wola zwiększenia w danym roku kwoty 200 tys. zł o dodatkowe 100 tys. zł dla jednej z gmin, to apeluję o zastosowanie takiego wsparcia także dla pozostałych.

Jest to o tyle istotne, gdyż oprócz dwóch zadań w miejscowościach Górzec i Dankowice, zgłoszonych do tegorocznej edycji „Powiatowego Programu Chodnikowego", w budżecie gminy Strzelin zabezpieczone są środki na przebudowę chodników w miejscowościach Warkocz, Wąwolnica oraz budowę odcinka chodnika w Trześni. Do pełnej realizacji tych inwestycji brakuje ok. 96,87 tys. zł i o taki udział właściciela drogi, w imieniu mieszkańców ww. sołectw, proszę Zarząd i Radnych Rady Powiatu Strzelińskiego.

Z poważaniem Dorota Pawnuk Burmistrz Miasta i Gminy Strzelin

Opinia wójta zaskarżona

Podczas ostatniej sesji wójt Jarosław Taranek zdał relację z działań, jakie podjął w sprawie kopalni w Jegłowej.

PRZEWORNO

– Wójt gminy tylko opiniuje kwestie związane z kierunkami rekultywacji tego obszaru – podkreślił szef gminy. – *To opiniował poprzedni wójt dwukrotnie. Opinie były pozytywne. Kierunki te wyznacza Starostwo Powiatowe w Strzelinie. Druga rzecz, która się opiniuje, to trwająca obecnie procedura przetwarzania odpadów. Decyzję tę podejmuje marszałek województwa dolnośląskiego, który zwrócił się do mnie o wyrażenie opinii w sprawie przetwarzania odpadów o określonych kodach zaproponowanych przez to przedsiębiorstwo. Moja opinia była negatywna* – dodał.

Wójt Taranek zaznaczył, że jego opinia została zaskarżona do Samorządowego Kolegium Odwoławczego, które ją uchyliło, natomiast on sam odwołał się do Wojewódzkiego Sądu Administracyjnego, ponieważ nie zgadzał się z tą decyzją. – *Trwa procedowanie tej sprawy. Gdy dotarły do mnie sygnały, dotyczące transportu jakiś materiałów na ten teren, to wszczęłem jako wójt postępowanie administracyjne. Nasi pracownicy dokonali oględzin terenu kopalni. Byli także pracownicy starostwa. Poprosiłem również o weryfikację planu działań rekultywacyjnych tego przedsiębiorstwa przez Starostwo Powiatowe w Strzelinie* – zaznaczył wójt Taranek.

Jak relacjonował szef gminy, w czasie oględzin obecni byli także przedstawiciele Wojewódzkiego Inspektoratu Ochrony Środowiska we Wrocławiu. – *Pobraliśmy próbki tego materiału oraz próbki wody i oddaliśmy je do badań laboratoryjnych* – mówił wójt Taranek. – *Stwierdziliśmy, że naszym zdaniem materiał jest składowany nie w tym miejscu, które wynika z przedstawionych dokumentów. Oczywiście, to jest nasz pogląd. Powiadomiłem Regionalną Dyrekcję Ochrony Środowiska, że może to mieć negatywny wpływ na obszar chroniony Natura 2000* – dodał szef gminy. Ponadto wójt Taranek skierował pisma do Okręgowego Urzędu Górniczego oraz Wojewódzkiego inspektor Inspektoratu Sanitarnego. O sprawie kopalni w Jegłowej rozmawiał także z komendantem strzelińskiej policji.

MZ

Zamów reklamę

Zadzwoń

502 601 247

RPPH PRZEWORNO

RPPH
"Przeworno"
Spółka z o.o.

ul. Okrężna 5
57-130 Przeworno

+48 602 276 918

74 810 20 10

Zaprawianie kukurydzy
Korit 420 FS Lumiposa™ 625 FS

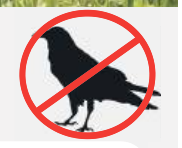

Zabezpiecz zasiewy kukurydzy przed ptakami - skorzystaj z usługi zaprawiania nasion preparatem **Korit 420 FS**.

Sięgnij po nowe rozwiązanie zaprawiania nasion kukurydzy preparatem **Lumiposa™ 625 FS** i zapewnij ochronę roślin przed drutowcami.

KORIT 420 FS oraz **LUMIPOSA 625 FS** to środki przeznaczone do stosowania wyłącznie przez użytkowników profesjonalnych.

Zapraszamy do skorzystania z naszych usług

Ogłoszenie

Burmistrza Miasta i Gminy Strzelin

Na tablicy ogłoszeń Urzędu Miasta i Gminy w Strzelinie oraz Biuletynie Informacji Publicznej podany jest wykaz o przeznaczeniu do sprzedaży w trybie bezprzetargowym na rzecz najemcy lokalu mieszkalnego położonego w granicach działki 68/36 AM 19 na terenie miasta Strzelina.

eprasa.pl b653d12962

Brak dotacji dla Akademii Piłkarskiej Wiązów – klub złożył petycję

Burmistrz Miasta i Gminy Wiązów ogłosił wyniki konkursu na dotacje dla organizacji sportowych na rok 2025. Wsparcie finansowe, w łącznej wysokości 100 tys. zł, otrzymały cztery kluby sportowe z gminy. Akademia Piłkarska Wiązów nie znalazła się wśród beneficjentów, co wywołało rozczarowanie zarządu, rodziców oraz sympatyków Akademii.

WIĄZÓW

Po decyzji komisji konkursowej, Akademia Piłkarska Wiązów wydała oficjalne oświadczenie, w którym poinformowała, że nie przyznano jej żadnych środków na działalność sportową. Klub podkreślił, że obecnie szkoli 70 dzieci, a jego funkcjonowanie opiera się na wsparciu rodziców oraz sponsorów. Akademia nie prowadzi działalności gospodarczej, a jej zarząd działa społecznie, nie pobierając wynagrodzenia.

– *Jesteśmy rozczarowani decyzją komisji. Jest nam niezmiernie przykro, że mimo tego, iż szkolimy tak wiele dzieci, nie otrzymaliśmy żadnego wsparcia finansowego* – przekazuje zarząd Akademii w oświadczeniu.

W skład komisji konkursowej, która podjęła decyzję o przyznaniu (i nieprzyznaniu) dotacji, weszły następujące osoby:

Agnieszka Puzyniak – wiceburmistrz Miasta i Gminy Wiązów

Ewa Ławecka – naczelnik Wydziału Infrastruktury i Rozwoju

Wiesława Kaczmarczyk – skarbnik Miasta i Gminy Wiązów

Małgorzata Pluta – kierownik USC

Ewa Schutterly – wiceprzewodnicząca Rady Miasta i Gminy Wiązów

Zgodnie z regulaminem konkursu, decyzja komisji jest ostateczna i nie przysługuje od niej odwołanie.

Zakaz gry na boisku – Akademia składa petycję

Dodatkowym problemem, z którym mierzy się Akademia Piłkarska Wiązów, jest zakaz gry na boisku gminnym. Jak informuje zarząd klubu, burmistrz Wiązowa przekazał w odrębnym piśmie, że boisko zostało oddane do użytkowania wyłącznie KS Świteź Wiązów.

Zarząd KS Świteź uzasadnił swoją decyzję dużym obłożeniem boiska oraz wysokimi kosztami jego utrzymania. Klub ten otrzymał natomiast 73 tys. zł dotacji – największą kwotę przyznaną w tegorocznym konkursie.

W związku z tą sytuacją, prezes Akademii Łukasz Hołubowicz skierował petycję do biura Rady Gminy Wiązów, domagając się zmiany tej decyzji. Wniosek będzie rozpatrywany na posiedzeniu Komisji Skarg i Petycji, które odbędzie się 11 marca o godz. 12:30 w sali „Pod Kasztanami" w Wiązowie.

Dzieci Akademii zmuszone do gry w Strzelinie

Pomimo braku dotacji i zakazu korzystania z boiska, Akademia Piłkarska Wiązów nie zamierza rezygnować z udziału w rozgrywkach. 22 marca rozpoczynają się ligowe mecze młodzieżowe, w których Akademia wystawi drużyny Młodzików i Trampkarzy. Ze względu na decyzję burmistrza i zarządu KS Świteź, dzieci z Akademii będą zmuszone rozgrywać swoje mecze na boisku ze sztuczną nawierzchnią w Strzelinie przy ul. Okrzei 14.

– *Wierzymy, że sytuacja się zmieni dzięki naszym radnym, którzy rozpatrzą naszą petycję i pokażą, że dobro dzieci jest dla nich najważniejsze* – przekazuje zarząd Akademii.

Dotacje dla klubów sportowych w gminie Wiązów

Środki finansowe na działalność sportową w 2025 roku otrzymały następujące kluby:
Klub Sportowy „Świteź" Wiązów – 73 tys. zł
KS Kurów – 17 tys. zł
Logan Witowice – 5 tys. zł
Ludowy Zespół Sportowy Pogoń Kowalów – 5 tys. zł
Łączna kwota dotacji: 100 tys. zł.

Co dalej?

Rodzice oraz sympatycy Akademii liczą na pozytywne rozpatrzenie petycji i umożliwienie dzieciom trenowania na gminnym boisku. Decyzja Komisji Skarg i Petycji może okazać się kluczowa dla dalszej działalności klubu. Czy Akademia Piłkarska Wiązów otrzyma wsparcie? O tym przekonamy się już 11 marca. Jednak znając wiązowskich radnych i ich uległość wobec burmistrza, można być niemal pewnym, że nie znajdą się odważni, którzy podważyliby podjętą decyzję.

Trzymamy kciuki za młodych sportowców, jednak znając kulisy sprawy wsparcia dla Akademii, w tym przypadku, sport dla decydentów może być na ostatnim miejscu.

AK

Odeszli:

+ 28 II	Brunon Jafernik	lat 53
+ 04 III	Dariusz Wawreńczuk	lat 62
+ 05 III	Agnieszka Cupak	lat 58
+ 05 III	Tadeusz Kościak	lat 79
+ 05 III	Stanisława Soberka	lat 94
+ 06 III	Maria Jurek z/d Skorupa	lat 67
+ 06 III	Halina Kowalik	lat 95
+ 07 III	Stanisława Borecka	lat 80
+ 10 III	Janina Babicz	lat 72
+ 10 III	Janina Pawłowicz	lat 78

eprasa.pl b653d12962

Uwaga – cyfra w nawiasie, po ogłoszeniu, oznacza numer gazety w roku 2024, w której po raz pierwszy opublikowano jego treść. Każde ogłoszenie publikujemy w dwóch numerach gazety.

MOTORYZACJA
SAMOCHODY MOTORY

sprzedam, kupię:

*Sprzedam barakowóz na kołach wóz mały może być na bud. na działkę na kury, gołębie, narzędzia itp. Tel. 607 802 876 (09-10)

* Sprzedam audi 80 b4, 1992 r., 2.0 benzyna, gaz, Przeworno, cena do uzgodnienia, tel. 669 091 179 (*)

CZĘŚCI SAMOCHODOWE, PRZYCZEPY

sprzedam, kupię:

*Kupię hak holowniczy do fiata 126p. Tel. 695 606 920 (09-10)

*Sprzedam felgi stalowe do polo, skody, seata 5jx14H2 komplet 4 szt. nieużywane, oryginalne. Dołożę bezpłatnie łańcuchy śniegowe. Cena do negocjacji, tel. 602 450 170 (09-10)

SPRZĘT ROLNICZY
MASZYNY, CIĄGNIKI, PRZYCZEPY, URZĄDZENIA ITP.

sprzedam, kupię:

* Kupię stare maszyny rolnicze, pompy wytryskowe- Ursus- Zetor, obciążniki, lampy, zegary, złom, tel. 691 521 758. (27-72)

* Kupię ciągniki, przyczepy i maszyny rolnicze, tel. 602 811 423, 71 39 26 264 (do 54*)

* Sprzedam maszyny rolnicze: ciągnik Ursus C 355, przyczepę, pług, brony, siewnik zbożowy, cyklop, kombajn do ziemniaków, Wiązów, tel. 504 242 032 (*).

BUDYNKI - LOKALE NIEMIEWSZKALNE

sprzedam, kupię:

*Sprzedam lub wynajmę budynek z parkingiem o pow. 150 m2 przy ul. Ząbkowickiej w Strzelinie. Tel. 601 897 380 (10-11)

* Kupię lokal usługowy, tel. 666 855 484 (do 54*).

NIERUCHOMOŚCI
MIESZKANIA

wynajem, kupno, zamiana:

*Sprzedam mieszkanie 50 m2 na parterze. Wiązów, tel. 574 743 320 (10-11)

*Sprzedam mieszkanie w Głębokiej po remoncie, pierwsze piętro. 3 pokoje, 2 piwnice, garaż, działka. Tel. 667 195 315 (06-12)

* Kupię mieszkanie w Wiązowie 40-70 m2, w stanie dobrym lub do niewielkiego remontu, tel. 665 380 304 (*)

* Kupię lokal usługowy, tel. 666 855 484 (*)

* Kupię kawalerkę w Przewornie lub w Strzelinie, tel. 668 432 077 (*)

* Kupię mieszkanie 2- lub 3-pokojowe na osiedlu w Przewornie, tel.694 043 166 (*)

BUDYNKI - DOMY

sprzedam, kupię:

*Sprzedam 1/2 domu przy ul. Piłsudskiego 7/1 lub zamienię na mieszkanie (kawalerkę) jedno pokojowe, ocieplane, tel. 691 289 451 (08-11)

*Sprzedam dom, Chociwel gmina Strzelin, 26,61 m2, pokój z aneksem kuchennym, łazienka z brodzikiem, pomieszczenie gospodarcze, wiatrołap. Tel. 606 965 163 (04-11)

*Sprzedam energooszczędny dom, 4 pokoje, ogród i garaż (96 m2) w stanie deweloperskim na pograniczu Strzelin/Szczawin ul. Turkusowa, cena 649 000 zł, tel. 884 419 487 (*)

GARAŻE

sprzedam, kupie:

*Kupię garaż, tel. 691 780 759 (10-11)

Kupię garaż w Strzelinie, tel. 889 971 887 (51)

GRUNTY, DZIAŁKI

sprzedam, kupię:

*Sprzedam grunty rolne 6 ha. Zborowice blisko wioski, w jednym kawałku. Kontakt wieczorem, tel. 668 111 609 (10-11)

*Sprzedam działkę budowlaną w Białym Kościele – tanio, tel. 609 616 093 (09-33)

*Sprzedam działkę budowlaną 15 arów w Białym Kościele 178 000 zł. Tel. 607 041 079 (05-12)

*Sprzedam działki budowlane w Jegłowej o pow. 12 ar ładnie położone. Tel 748 101 063, 734 187 882, proszę dzwonić wieczorem (02-20)

* Kupię grunty, tel. 692 471 877 (*)

* Przyjmę w dzierżawę grunty orne na terenie Gminy Strzelin, Borów, Jordanów Śl., Kondratowice, Łagiewniki, tel. 603 197 699 (*)

* Sprzedam grunty w okolicach Piotrkowa Borowskiego. Łąki, pole i las, całość 1,86 ha, tel. 666 388 251 (*)

RÓŻNE

sprzedam, kupię:

***Kupię pnie - kłody orzecha włoskiego, akacji, dębu i cisa o długości minimum 120 cm. Cena od 500zł za m3.**

Minimalne średnic pni to:

60 cm – dąb
50 cm - akacja
40 cm – orzech
20 cm – cis
50 cm – inne twarde liściaste

Możliwa też wycinka rosnących drzew w zamian za drewno wspomnianych gatunków z ewentualną dopłatą.

Materiał musi być zdrowym, bez pleśni, grzyba i próchnicy.

Lokalizacja – powiat strzeliński lub miejscowości przyległe.

Tel. 606 28 64 73 (*)

*Sprzedam siano duży balot, owies, kukurydza. Tel. 661 746 923, 71 39 34 143 (10-11)

*Sprzedam siano-kostka-mała, słoma-kostka duża, tel. 500 452 816 (10-11)

*Sprzedam drewno opałowe twarde do pieca i kominka, tel. 798 975 681 (10-11)

*Sprzedam wkrętarkę makita rok 2015 z walizką i bitami, 2 baterie + ładowarka 200 zł. Tel. 695 543 397 (10-11)

*Sprzedam piłę na wodę do kafelek 60 cm ze stołem, cena 350 zł. Tel. 695 543 397 (10-11)

*Sprzedam wiertarkę – makita model HP-2071, rok 2016 z walizką, cena 400 zł. Tel. 695 543 397 (10-11)

*Sprzedam sadzarkę do młodych ziemniaków podkiełkowanych, solidna, stan bardzo dobry – 1200 zł. Możliwy transport, tel. 669 236 223 (10-11)

*Sprzedam hulajnogę xiaomi do małej naprawy – baterie. Cena 400 zł do negocjacji, tel. 502 911 295 (09-10)

*Kupię grzejniki żeliwne, pilnie. Tel. 661 149 687 (09-13)

*Sprzedam pieluchomajtki seni supep plus rozmiar L 30 szt. 10 paczek, tanio. Tel. 607 038 856 (09-10)

*Sprzedam atlas z ławeczką do ćwiczeń siłowych domowych. Fotele biurowe obrotowe ze skóry naturalnej. Krzesła biurowe konferencyjne. Elektryczny podgrzewacz 5l. Stół plastikowy, ogrodowy, składany, cena do negocjacji. Tel. 602 450 170 (09-10)

*Sprzedam magiel elektryczny, technicznie sprawny, cena 2800 zł. Tel. 691 289 451 (08-11)

* Sprzedam gitary (kilka do wyboru) elektryczne, akustyczne, tel. 501 315 295 (*)

* Sprzedam sprzęt narciarski, narty, buty, gogle, kijki, pokrowiec na narty, buty rozmiar 44 i 45, tel. 721 980 387 (*)

INNE

*Oddam za darmo gruz, tel. 691 521 758. (27-76)

OFERTY PRACY PUP

Powiatowy Urząd Pracy w Strzelinie, ul. Kamienna 10, tel. 71 3921981 w. 31 informuje o ofertach pracy:

traktorzysta (wykształcenie zasadnicze zawodowe, prawo jazdy kat. T, min. 3 lata doświadczenia zawodowego);

obsługa bydła mlecznego (wykształcenie zasadnicze branżowe);

kierowca samochodu ciężarowego pow. 3,5 T (prawo jazdy kat. C+E, karta kierowcy);

cieśla szalunkowy (wykształcenie zasadnicze zawodowe, umiejętność pracy w zawodzie, praca na terenie Wrocławia);

kasjer-sprzedawca (orzeczenie o stopniu niepełnosprawności, praca w Przewornie);

operator maszyny czyszczącej z orzeczeniem (orzeczenie o stopniu niepełnosprawności, praca w Strzelinie);

nauczyciel chemii na 14/18 etatu (wykształcenie wyższe magisterskie z przygotowaniem pedagogicznym, umiejętność pracy w szkole, kwalifikacje do nauki chemii, praca na czas zastępstwa);

nauczyciel matematyki na 4/18 etatu (wykształcenie wyższe magisterskie z przygotowaniem pedagogicznym, umiejętność pracy w szkole, kwalifikacje do nauki matematyki, praca na czas zastępstwa);

spedytor (wykształcenie średnie ogólnokształcące, biegła obsługa komputera w szczególności WORD, EXCEL, znajomość MS OFFICE, praca w zespole, dyspozycyjność, uczciwość, znajomość języka angielskiego w stopniu zaawansowanym, znajomość rynku transportowego w tym umiejętność obsługi giełd transportowych, mile widziane doświadczenie zawodowe na podobnym stanowisku);

żałobnik (prawo jazdy kat. B, praca w

TAXI Rydz STRZELIN
Zapłacisz Kartą
24/h
Profesjonalnie Dyskretnie - Tanio
Tel. 691 392 907

SPRZEDAM ZIEMNIAKI JADALNE i drobne
Tel. 602 811 423

TAXI Rydz STRZELIN
Zapłacisz Kartą
24/h
Profesjonalnie Dyskretnie - Tanio
Tel. 691 392 907

Stalcut
HURTOWNIA STALI
CIĘCIE BLACH CNC
CIĘCIE PROFILI
TRANSPORT
ul. Okulickiego 9, Strzelin
- przy salonie meblowym Tomuś
697 316 293
biuro@stalcut.pl www.stalcut.pl
NOWO OTWARTA

PRACA
zatrudnimy do restauracji Biesiadowo w Strzelinie
kierowcę -dostawcę
Tel. 601 763 227

Już otwarty
nowy punkt Żabki
Strzelin, ul. Wrocławska 38
DUŻY PARKING - DOGODNY DOJAZD
6-23/7
żabka
żabka café

Dzień Kobiet w gminie Strzelin

STRZELIN

Mieszkanki gminy Strzelin miały okazję wspólnie celebrować Dzień Kobiet podczas wyjątkowych spotkań zorganizowanych w różnych miejscowościach. Uroczystości pełne serdeczności, upominków i muzyki odbyły się w Brożcu, Karszowie, Dobrogoszczy, Gęsińcu, Nowolesiu, Kuropatniku, Gościęcicach, Pławnej i Białym Kościele.

Brożec rozpoczął świętowanie

Jako pierwsze Dzień Kobiet świętowały panie z Brożca i Ulszy. Obchody rozpoczęła Msza św., po której uczestniczki udały się do sali nad remizą, gdzie panowie z rady sołeckiej przygotowali poczęstunek. Sołtys Tomasz Głowacki oraz Włodzimierz Karoń złożyli paniom życzenia i wręczyli kwiaty. Wśród gości nie zabrakło burmistrz Doroty Pawnuk, która obdarowała uczestniczki upominkami.

Muzyka, kwiaty i życzenia

W Karszowie sołtys Mariusz Telka powitał panie serdecznymi życzeniami, a burmistrz Dorota Pawnuk wręczyła im symboliczne lusterka, zachęcając do dostrzegania w nich piękna, mądrości i siły.

W Dobrogoszczy każda uczestniczka otrzymała kwiaty od sołtysa, a Koło Gospodyń Wiejskich zadbało o słodki poczęstunek. Dodatkową atrakcją były bezalkoholowe drinki, które cieszyły się dużym zainteresowaniem.

Wyjątkowa atmosfera panowała także w Gęsińcu, gdzie uczestniczki powitała sołtys Agnieszka Ruszek. Świętowanie umiliły występy zespołów Husynianki i Black Angeles, a burmistrz Dorota Pawnuk nawet przyłączyła się do wspólnego śpiewania.

W Nowolesiu Dzień Kobiet zorganizowała rada sołecka oraz biblioteka. Była to świetna okazja do wspólnych rozmów, integracji i radosnego świętowania. Tu również życzenia złożyła burmistrz oraz sołtys, a każda z pań otrzymała upominek.

Takich chwil, jak ta w Karszowie, w gminie Strzelin było wiele. Fot. UMiG Strzelin

Święto pełne atrakcji

W Kuropatniku, Gościęcicach, Pławnej i Białym Kościele panie również mogły liczyć na niezapomniany wieczór. Panowie zadbali o pyszne jedzenie, dobrą muzykę i wspaniałą obsługę, zapewniając uczestniczkom świetną zabawę.

AK

Strzelinie i wg zlecenia);

pracownik ochrony fizycznej (wykształcenie zasadnicze zawodowe, 3 miesiące doświadczenia, aktualne orzeczenie o niepełnosprawności ze stopniem znacznym lub umiarkowanym, prawo jazdy kat. B, miejsce pracy Częstocice;

PRACA
Pilnie zatrudnimy
Panią do sprzątania
Restauracja Biesiadowo w Strzelinie
Tel. 601 763 227

kierowca transportu międzynarodowego pow. 3,5 T (prawo jazdy kat. C+E, karta kierowcy);

psycholog ½ etatu (wykształcenie wyższe magisterskie w zakresie psychologii, przygotowanie pedagogiczne, praca w Strzelinie);

psycholog (wykształcenie wyższe magisterskie w zakresie psychologii, przygotowanie pedagogiczne, praca w Skoroszowicach);

mechanik samochodowy (wymagane umiejętności techniczne);

elektryk-operator biogazowni (wykształcenie min. zawodowe – elektryk, elektronik, min. 1 rok doświadczenia w zawodzie, umiejętność czytania schematów elektrycznych, mile widziane uprawnienia SEP do 1kV);

automatyk – operator biogazowni (wykształcenie średnie techniczne – automatyka, mechatronika, min. 1 rok doświadczenia w zawodzie, umiejętność czytania rysunków technicznych, mile widziane uprawnienia SEP do 1 kV);

operator ładowarki i koparki (min. 1 rok doświadczenia zawodowego, uprawnienia na ładowarkę kl. I i koparkę kl. I);

policjant (wykształcenie średnie ogólnokształcące, prawo jazdy kat. B);

oraz wolnych miejscach pracy:

operator produkcji (doświadczenie w pracy na produkcji, dyspozycyjność do pracy zmianowej, zdolności manualne, praca w Strzelinie);

pracownik produkcji (gotowość do pracy III zmianowej, praca w Strzelinie);

Nadodrzański Oddział Straży Granicznej prowadzi nabór na terenie województwa: lubuskiego, wielkopolskiego, dolnośląskiego. Szczegółowe informacje na stronie internetowej: www.nadodrzanski.strazgraniczna.pl lub pod nr telefonu: 68 358 2204, 68 358 2326, 68 358 2261;

Zakład Karny w Strzelinie informuje o naborze kandydatów do służby więziennej na stanowisko strażnika działu ochrony, więcej informacji w ZK w Strzelinie;

Komendant Wojewódzki Policji we Wrocławiu informuje o rozpoczęciu procedury kwalifikacyjne dla kandydatów do służby w policji na terenie województwa dolnośląskiego.

Informacje dotyczące procedury kwalifikacyjnej można uzyskać na stronie internetowej www.dolnoslaska.policja.gov.pl.

Największe wydarzenie dla miłośników turystyki

STRZELIN

Już w następny weekend, od piątku 21 marca do niedzieli 23 marca, na stadionie Tarczyński Arena we Wrocławiu odbędą się największe targi turystyczne w tej części Polski. Impreza będzie organizowana po raz szesnasty, a od kilku lat gmina Strzelin bierze w niej udział jako wystawca, promując na swoim stoisku różne atrakcje ziemi strzelińskiej.

Odwiedziliśmy targi już kilkukrotnie i możemy zapewnić, że na miłośników podróżowania – zarówno tego małego, krajowego i lokalnego, jak i tego dużego, światowego – czeka wiele atrakcyjnych ofert. Niemal każdy znajdzie coś, co go zainteresuje. Przy okazji zapraszamy do odwiedzenia naszego strzelińskiego stoiska!

AK

SŁOWO tv
PRODUKCJE FILMOWE
• dla firm
• dla samorządów
• dla instytucji
• dla szkół
Zobacz nasze produkcje
https://sloworegionu.pl/slowo-tv.html
Zadzwoń już dziś tel. 505 041 367 lub 517 921 987, slowotv@sloworegionu.pl

SPRZEDAM MIESZKANIE
w Przewornie
Dwa pokoje z kuchnią i łazienką o pow. 54 metrów kwadratowych, kompletnie umeblowane – można zamieszkać natychmiast. Mieszkanie znajduje się na parterze w budynku czterorodzinnym. Centralne ogrzewanie wspólne; ciepła woda indywidualnie z bojlera elektrycznego. Do tego istnieje możliwość zakupu ogrodu przy budynku o powierzchni 2,5 ara.
Tel. 604 220 885

SŁOWO Regionu
KUPON OGŁOSZENIOWY
kupię | sprzedam | zamienię | wynajmę | dam pracę
Zaznacz tylko jedną z powyższych opcji - niepotrzebne skreśl
opis
Jak zamieścić ogłoszenie:
Ogłoszenia o treści reklamowej (sprzedaż produktów, świadczenie usług itp.) nie są przyjmowane na tym kuponie. W sprawie tego rodzaju ogłoszeń proszę dzwonić pod numer tel. 502 601 247
• Wszystkich zainteresowanych zamieszczeniem ogłoszenia w gazecie informujemy, że treść ogłoszenia przyjmowana jest na tym kuponie wyciętym z gazety (publikowana 2-krotnie nieodpłatnie)
Ogłoszenia dostarczane nie na kuponie są płatne 4 złote (publikowane 1-krotnie). Dotyczy to tylko osób prywatnych, nie firm.
• Ogłoszenia zlecane przez podmioty gospodarcze, instytucje itp. - 6 zł netto. Osoby prywatne 4 zł
• Publikowane będą tylko te ogłoszenia, których tekst napisany będzie drukowanymi literami i w ramach jednego kuponu honorowany jest tylko jeden anons.
• Wszelkie informacje dotyczące publikacji ogłoszeń drobnych dostępne są pod numerem tel. 71/796-0-196.

eprasa.pl b653d12962

Sprawili prezent paniom

STRZELIN

W sobotę, 8 marca, rozegrano ostatnie mecze rundy zasadniczej Dolnośląskiej Pierwszej Ligi Piłki Siatkowej Mężczyzn. Tygrysy Strzelin podejmowały „czerwoną latarnię" rozgrywek, Faraona Ziębice. W zespole gospodarzy zabrakło kilku podstawowych zawodników, a mimo to od samego początku narzucili oni swój styl gry. Trzy asy serwisowe z rzędu zaliczył Adrian Zając. Na środku siatki dobrze radził sobie Mateusz Linkowski. Tygrysy prowadziły 13:5, aby ostatecznie wygrać 25:21. Druga odsłona była zdecydowanie bardziej wyrównana. Goście odrobili pięciopunktową stratę, a później niespodziewanie mieli kilka piłek setowych. Tygrysy zdołały jednak wyrównać, a następnie zwyciężyć 33:31. Trzecia, ostatnia odsłona to dominacja graczy ze Strzelina, którzy wygrali 25:16, a cały mecz 3:0. Nagrodę dla zawodnika meczu odebrał Mateusz Linkowski. Drugim sędzią zawodów był Grzegorz Jacyna. To arbiter, który prowadził pojedynki Ligi Światowej, Mistrzostw Świata oraz Final Four Ligi Mistrzów. Siatkarze Tygrysów zwycięstwo zadedykowali paniom, które 8 marca obchodziły swoje święto. Działacze klubu ze Strzelina zadbali także o słodki poczęstunek dla kobiet, które z trybun dopingowały zawodników.

Tygrysy zakończyły rundę zasadniczą na trzecim miejscu i teraz wezmą udział w turnieju mistrzowskim. W półfinale nasza ekipa zmierzy się z wicemistrzami pierwszej części sezonu – Mountpark Kąty Wrocławskie. Pierwszy mecz odbędzie się 15 marca w Strzelinie, a następnego dnia zaplanowano rewanż na wyjeździe. Rywalizacja odbywać się będzie do dwóch wygranych pojedynków. Jeśli będzie potrzebny trzeci mecz, to odbędzie się 19 marca. Zwycięzca rywalizacji Tygrysów z Mountpark wywalczy prawo gry w barażach o awans na wyższy szczebel rozgrywkowy oraz walczyć będzie o mistrzostwo Dolnośląskiej Pierwszej Ligi Piłki Siatkowej Mężczyzn. Finały zaplanowano w dniach: 22, 23 i 29 marca. W drugiej parze półfinałowej Modeko Brzeg Dolny rywalizować będzie z MUKS-em Milicz. Już teraz zapraszamy kibiców ze Strzelina na najważniejszy mecz tego sezonu. Pojedynek półfinałowy z Mountpark odbędzie się w hali sportowej przy Szkole Podstawowej nr 3 w Strzelinie. Początek rywalizacji zaplanowano na godz. 18.00 w sobotę, 15 marca.

Radosław Kwiatkowski

Radość siatkarzy ze Strzelina po kolejnym zwycięstwie

Wyniki Dolnośląskiej Pierwszej Ligi Piłki Siatkowej Mężczyzn, 8 III:

Tygrysy Strzelin – Faraon Ziębice 3:0
Kudowianka – pauza
Brzeg Dolny – AS Oleśnica 3:0
MUKS Milicz – Sobótka 3:1
Elektros Bolesławiec – Mountpark Kąty Wrocławskie 3:2

Tabela rundy zasadniczej Dolnośląskiej Pierwszej Ligi Piłki Siatkowej:

	(mecze,	punkty,	zwycięstwa)
1. Modeko Brzeg Dolny	16	42	14
2. Mountpark Kąty Wr.	16	36	12
3. Tygrysy Strzelin	16	34	10
4. MUKS Milicz	16	28	10
5. Adrenalina Sobótka	16	25	9
6. Elektros Bolesławiec	16	19	7
7. AS Oleśnica	16	16	4
8. Kudowianka Kudowa Z.	16	15	6
9. Faraon Ziębice	16	1	0

EM SKUP ZŁOMU
EWA MIRGA
Aktualne ceny zawsze sprawdzisz na stronie www.skup-zlomu.com
Metali kolorowych
Akumulatorów
Makulatury
(obok Osadkowskiego) - Tel: 509-734-083
Oławska 49 - Strzelin

Słowo tv
PRODUKCJE FILMOWE
• dla firm
• dla samorządów
• dla instytucji
• dla szkół
Zobacz nasze produkcje
https://sloworegionu.pl/slowo-tv.html
Zadzwoń już dziś tel. 505 041 367 lub 517 921 987, slowotv@sloworegionu.pl

NAPRAWA - SERWIS
OKIEN
MOLIŃSKI OKNA I DRZWI
NOWA SIEDZIBA/BIURO FIRMY MOLIŃSKI
Strzelin, ul. Kraszewskiego 1
Tel. 512 278 952
E-MAIL: biuro@molinski.com.pl
Ponadto OFERUJEMY:
▪ montaż roletek materiałowych
▪ montaż moskitier (ramkowych i przesuwnych)

JANUSZ
POKRYCIA DACHOWE
• Blachy Trapezowe • Blachodachówka
• Dachówki ceramiczne i cementowe
• Okna dachowe • Rynny
• Folia dachowa • Łaty
• Kontrłaty • Więźba dachowa
• Materiały budowlane
• Akcesoria i dodatki
Kompleksowe Wykonawstwo
Godzikowice 152
tel. 607 400 879, 661 458 222, e-mail: biuro@dachyjanusz.pl
Pomiary - Kosztorysy - Transport - Doradztwo Techniczne

eprasa.pl b653d12962

W klasie A już wiosna

POWIAT

W dniach 8-9 marca rozegrano pierwsze mecze rundy wiosennej w gr. IV klasy A. W hicie kolejki zmierzyły się dwie ekipy z ligowego podium – KS Żórawina podejmowała Strzelinianke. Goście po pierwszej połowie prowadzili 1:0 po trafieniu Macieja Nowaka. Po zmianie stron rezultat podwyższył Damian Waś. Rywali stać było jedynie na gola honorowego. Strzelinianka wygrała 2:1 i pozostaje na czele ligowej stawki. Zimą w zespole ze Strzelina nie doszło do zmian kadrowych. Trzy punkty na swoje konto dopisali także zawodnicy z Ludowa Śląskiego, ponieważ Błękitni z Pustkowa Wilczkowskiego nie stawili się na mecz. Rywale borykają się z problemami kadrowymi. LKS Brożec po pierwszej połowie przegrywał 0:1 z Sokołem Marcinkowice, aby ostatecznie przegrać 0:3. Swojego dorobku punktowego nie poprawili Czarni. Ekipa z Kondratowic przegrała 1:2 z Kolektywem Radwanice. Jedynego gola dla naszej ekipy zdobył Radosław Nikorowski.

Radosław Kwiatkowski

Radość zawodników ze Strzelina po zwycięstwie w Żórawinie

Wyniki 16. kolejki gr. IV klasy A, 8-9 III:

Ludów Śląski – Błękitni Pustków Wilczkowski 3:0 (walkower)
LKS Brożec – Sokół Marcinkowice 0:3
Kolektyw Radwanice – Czarni Kondratowice 2:1
Strzelcy: Radosław Nikorowski (Czarni)
KS Żórawina – Strzelinianka 1:2
Strzelcy: Damian Waś, Maciej Nowak (Strzelinianka)
KS Brochów – Korona Osiek 1:2
Energetyk Siechnice – Sparta Wrocław 7:1
Burza Bystrzyca – Rapid Domaniów 0:2
GKS Kobierzyce – Wicher Domasław 5:0

Tabela klasy A, gr. IV:

	(mecze,	punkty,	bramki)
1. Strzelinianka Strzelin	16	43	60-18
2. Sokół Marcinkowice	16	39	40-11
3. Energetyk Siechnice	16	36	54-17
4. Korona Osiek	16	36	46-25
5. KS Żórawina	16	35	69-22
6. KP Ludów Śląski	16	28	38-25
7. Kolektyw Radwanice	16	26	41-45
8. LKS Brożec	16	24	31-33
9. Błękitni Pustków Wil.	16	22	33-47
10. Sparta Wrocław	16	18	27-62
11. Rapid Domaniów	16	17	23-33
12. KS Brochów (Wr.)	16	16	36-42
13. GKS Kobierzyce	16	16	36-59
14. Czarni Kondratowice	16	9	38-48
15. Burza Bystrzyca	16	8	20-44
16. Wicher Domasław	16	1	10-71

Ostatnie sparingi ekip z klasy B

POWIAT

Już w niedzielę, 16 marca, piłkarze z klasy B powrócą do rywalizacji o ligowe punkty. W miniony weekend nasi zawodnicy rozegrali ostatnie mecze kontrolne. 8 marca Feniks Pławna przegrał z Orłem ze Świętej Katarzyny 2:4. Dwie bramki zdobył Adrian Wiatrowski. Sześć dni wcześniej gracze z Pławnej przegrali 2:3 z Henrykowianką Henryków. Na listę strzelców wpisali się Dawid Moroz i Kacper Piszczek. 2 marca Ślęża Ciepłowody pokonała 7:3 Ognisko Przeworno. Dwukrotnie bramkarza rywali pokonał Szymon Kania, a jedno trafienie dołożył Damian Głowaczewski. W innej grze kontrolnej Świteź Wiązów zremisowała 5:5 z Lotosem Gaj Oławski. Dwa gole zdobył Jakub Matemisz, a z bramek cieszyli się także: Zbigniew Kokorudz, Łukasz Zańko i Sebastian Kornaga.

Radosław Kwiatkowski

Piłkarze z klasy B już 16 marca wrócą do gry o ligowe punkty

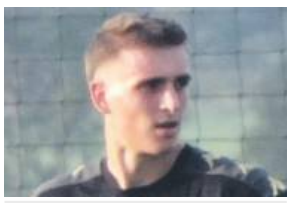

Bramka Radosława Nikorowskiego nie wystarczyła nawet na wywalczenie punktu

Co? Gdzie? Kiedy?

POWIAT

Dolnośląska Pierwsza Liga Piłki Siatkowej Mężczyzn, 15 III:
Tygrysy Strzelin – Mountpark Kąty Wrocławskie

III liga tenisa stołowego, 22 III:
Granit Strzelin – KU AZS UE III Wrocław

V liga tenisa stołowego, 18 III:
Orion Branda III Szewce - Granit II Strzelin

VII liga tenisa stołowego, 15 III:
Granit III Strzelin – Rokita II Brzeg Dolny

Klasa A, gr. IV, kolejka 17., 15-16 III:
KP Ludów Śląski – LKS Brożec (16 III, godz. 11.00)
Błękitni Pustków Wilczkowski – GKS Kobierzyce
Wicher Domasław – Burza Bystrzyca
Rapid Domaniów – KS Żórawina
Strzelinianka Strzelin – Energetyk Siechnice (15 III, godz. 15.00)
Sparta Wrocław – KS Brochów (Wrocław)
Korona Osiek – Kolektyw Radwanice
Czarni Kondratowice – Sokół Marcinkowice (16 III, godz. 11.00)

Klasa A, gr. III (opolska), kolejka 14., 16 III:
UKS Karnków – GKS Grodków (godz. 15.00)

Klasa B, gr. VI, kolejka 14., 16 III:
Feniks Pławna – LZS Stary Śleszów (godz. 11.00)
Starter/Orzeł Biały Kościół – Gromnik Kuropatnik (godz. 11.00)
Polonia Jaksonów – Ognisko Przeworno (godz. 11.00)
KS Kurów – Kwarcyt Jegłowa (godz. 11.00)
Zryw Chociwel – KP 86 Borek Strzeliński (godz. 11.00)
Świteź Wiązów – Iskra Janówek (godz. 15.00)
Nefryt Jordanów Śląski – Ślęza Borów (godz. 14.00)

Memoriał im. Sławka Nowakowskiego, 22 III:
Tenisiści stołowi po raz kolejny wezmą udział w Memoriale im. Sławka Nowakowskiego o Puchar Burmistrza Miasta i Gminy Strzelin. Zawody odbędą się 22 marca od godz. 10.30 w sali sportowej przy ul. Brzegowej. Turniej dla uczniów szkół podstawowych.

VII Memoriał Szachowy im. Zbigniewa Chomickiego, 22 III:
W sobotę, 22 marca, w sali konferencyjnej przy ul. Ząbkowickiej w Strzelinie odbędzie się siódma edycja memoriału szachowego im. Zbigniewa Chomickiego. Patronatem honorowym wydarzenie objęła burmistrz Dorota Pawnuk. Początek rywalizacji zaplanowano na godz. 10.00.

Radosław Kwiatkowski

Zarząd Spółdzielni Mieszkaniowej Lokatorsko – Własnościowej w Strzelinie, ul. Kościuszki 10

Ogłasza przetarg nieograniczony ofertowy na:

Remont części dachu z ociepleniem ścian podokiennych „ślepego poddasza" – elewacja frontowa, uzupełnienie płotków przeciwśnieżnych na dachu budynku mieszkalnego, wielorodzinnego przy Placu Wolności nr 17 w Wiązowie

- Termin realizacji zadania – do 31 października 2025r.
- Termin wpłaty wadium – 7 000,00 zł do 28 kwietnia 2025r.
- Termin składania ofert – do 30 kwietnia 2025r. do godz. 13.00.

Oferty powinny odpowiadać wymogom zawartym w „ Specyfikacji warunków zamówienia „ którą zainteresowani otrzymają za odpłatnością (250,00 zł brutto, płatne przelewem na konto GBS O/Strzelin 48 9588 0004 0018 0845 2000 0010) w sekretariacie Spółdzielni, tel. 71 39 21 247.

Otwarcie ofert nastąpi 30 kwietnia 2025r. o godz. 14.30 w siedzibie Spółdzielni Mieszkaniowej Lokatorsko – Własnościowej w Strzelinie przy ul. Kościuszki 10 – świetlica (I piętro).

Zarząd zastrzega sobie prawo unieważnienia przetargu bez podawania przyczyn.

eprasa.pl b653d12962

Ligowe zmagania tenisistów

STRZELIN

Tenisiści stołowi Granitu Strzelin walczą o mistrzostwo trzeciej ligi. W sobotę, 8 marca, nasz zespół przegrał z KU AZS-em UE II Wrocław. Starcie zakończyło się wynikiem 6:10. Grę deblową wygrała para Cezary Pudlis – Zbigniew Sobków. Świetne zawody rozegrał Grzegorz Jaskulski, który pokonał czterech rywali. Od jednego przeciwnika lepszy okazał się Cezary Pudlis. Pięć dni wcześniej Granit pokonał 10:4 Oriona Brandę Szewce. Zwycięstwo zanotowała para deblowa w składzie Marek Korzyński – Piotr Bereziuk. Trzech rywali pokonał Grzegorz Jaskulski, a po dwa punkty indywidualnie dołożyli: Cezary Pudlis, Marek Korzyński oraz Zbigniew Sobków. Granit zajmuje trzecie miejsce w tabeli trzeciej ligi i traci pięć oczek do lidera z Wrocławia.

Radosław Kwiatkowski

Grzegorz Jaskulski imponuje formą w ostatnich pojedynkach

Strzelał w Mistrzostwach Polski

STRZELIN

Zawodnik sekcji łuczniczej Granit ze Strzelina, Maciej Cisek, wziął udział w Halowych Mistrzostwach Polski Juniorów. Do rywalizacji przystąpili tylko najlepsi łucznicy z naszego kraju. Rywalizowano w kategorii do 21 lat. Zawody odbyły się w dniach 1-2 marca w Dąbrowie Tarnowskiej. Maciej zaprezentował się dobrze, ale to nie wystarczyło na wyeliminowanie rywala. Cisek zdobył jednak cenne doświadczenie. Teraz nasz zawodnik przygotowuje się do zawodów FITA organizowanych przez Polski Związek Łuczniczy. Maciej będzie strzelał z czterech odległości: 90 m, 70 m, 50 m i 30 m.

Radosław Kwiatkowski

Maciej Cisek zdobył cenne doświadczenie

Ostrowska w kadrze Polski

STRZELIN

Doświadczona piłkarka z powiatu strzelińskiego Karolina Ostrowska otrzymała powołanie do Reprezentacji Polski Socca Kobiet. Jest to rodzaj gry piłkarskiej, który zaczyna zdobywać coraz większą popularność. Socca różni się od tradycyjnej piłki nożnej nie tylko liczbą zawodników, ale także regułami rozgrywki. Każda drużyna składa się z sześciu graczy – pięciu w polu i bramkarza. Boisko jest mniejsze, na mistrzostwach może wynosić maksymalnie 60 na 35 metrów. Rozgrywki odbywają się na sztucznej nawierzchni. Reprezentacja Polski kobiet swój pierwszy oficjalny mecz w tej dyscyplinie sportowej rozegra 15 marca. Rywalem Polek będzie Grecja. Karolina aktualnie reprezentuje klub Nic Się Nie Stało Wrocław. W przeszłości występowała w Śląsku Wrocław. Ma za sobą także debiut w piłkarskiej reprezentacji Polski.

Radosław Kwiatkowski

Karolina Ostrowska ponownie będzie reprezentować Polskę

Kino Grażyna repertuar

14.03 piątek	15.03 sobota	16.03 niedziela	17.03 poniedziałek	18.03 wtorek
14.15 Elfy rozrabiają 15.45 100 dni do matury 17.45 Przepiękne 20.00 Emilia Perez	14.15 Elfy rozrabiają 15.45 100 dni do matury 17.45 Przepiękne 20.00 Emilia Perez	14.00 Elfy rozrabiają 15.30 Przepiękne 17.45 100 dni do matury 19.50 Emilia Perez	16.00 Elfy rozrabiają 17.30 100 dni do matury 19.30 Emilia Perez	16.00 Elfy rozrabiają 17.30 100 dni do matury 19.30 Emilia Perez

eprasa.pl b653d12962

Uwaga! Rozdajemy książki Czytelnikom

Dziś wyjątkowa propozycja czytelnicza. Dzięki uprzejmości wydawnictwa „Novae Res" z grupy wydawniczej „Zaczytani" mamy do rozdania dla naszych Czytelników trzy egzemplarze nowości tego wydawnictwa pt. „Tajemnica Dworu na Wzgórzu" autorstwa Beaty Kołat. Jest to pozycja z gatunku fantasy. A o czym jest książka?

STRZELIN

Przeznaczenie zawsze doprowadzi nas do miejsca, które jest nam pisane

Po tragicznej śmierci rodziców siedemnastoletnia Monika przeprowadza się do małego miasteczka na Mazurach, gdzie zamieszkuje w dziewiętnastowiecznym dworku swojej ciotki Amelii. Choć początkowo dobrze odnajduje się w nowej rzeczywistości, szybko odkrywa, że mieszkańcy tej z pozoru spokojnej okolicy skrywają wiele sekretów. Gdy zaczynają nawiedzać ją realistyczne sny, niepokojące wizje i dziwne głosy w głowie, Monika jest przekonana, że jej ciotka zna ich przyczynę.

Kiedy Piotr – tajemniczy i intrygujący kolega ze szkoły – odkrywa przed Moniką jej prawdziwe przeznaczenie, świat dziewczyny wywraca się do góry nogami. Nastolatka za wszelką cenę chce poznać prawdę o sobie i swojej rodzinie. Każdy krok łączy się jednak z trudnymi wyborami i przybliża ją do wroga, który pragnie zemsty.

Dziewczyna wkrótce przekona się, że to, co zostało zapisane w gwiazdach, wydarzy się bez względu na wszystko.

Opis od wydawcy.

Jak otrzymać książkę?

Pierwsze trzy osoby, które w najbliższy piątek, 14 marca, od godziny 10.00 przyjdą do redakcji z aktualnym numerem Słowa Regionu otrzymają po egzemplarzu tej książki. Zapraszamy do naszej redakcji przy ul. Mickiewicza 8 w Strzelinie.

AK

Droga krzyżowa „Ślad losu"

Zespół Cantanti i goście zapraszają na Misterium Męki Pańskiej w niezwykłej oprawie muzycznej do kościołów w: **Borku Strzelińskim** 14 marca o godz. 17:30; w **Borowie** 21 marca o godz. 17:30; w **Brożcu** 28 marca o godz. 17:30; w **Zielenicach** 4 kwietnia o godz. 18:30 oraz w **Ludowie Śląskim** 11 kwietnia o godz. 17:00. Droga krzyżowa „Ślad Losu" porusza do głębi i jeśli chcecie Państwo w ten wyjątkowy sposób przygotować się do nadchodzącej Wielkanocy to naprawę polecam.

Sabina Zawer

"Tylko to, co gotujesz z miłością, jest naprawdę smaczne" Alison Singh Gee

Kronika kulinarna

Są takie przepisy, które budzą wspomnienia. Znasz takie? Jeśli chcesz się nimi podzielić, ta rubryka jest dla Ciebie.

BOREK ST.

Wszyscy w okolicy już wiedzą, że gdziekolwiek się nie pojawię, to pytam o przepisy do naszej kroniki. Zamarzyły nam się święta i tak od słowa do słowa pani Zosia Adamska z Borka Strzelińskiego podzieliła się przepisem na babkę ze wspaniałego starego przepiśnika.

Fajna babka Zosi:

Składniki: 5 jajek, 1 szkl. cukru, 1 op. cukru wanilinowego, 1 szkl. maki pszennej, 3/4 szkl. mąki ziemniaczanej, 1 kostka margaryny, 1 łyżeczka proszku do pieczenia.

Sposób przygotowania: Masło rozpuścić i pozostawić do ostygnięcia. Żółtka oddzielić od białek. Żółtka utrzeć z cukrem i cukrem wanilinowym, białka ubić na sztywną pianę. Obie mąki połączyć z proszkiem oraz ostudzoną margaryną. Wlać pozostałe składniki i delikatnie wymieszać. Przelać do formy na babkę lub dużej keksówki i piec przez ok. 40 min. w 180°C.

Pani Zosi bardzo dziękuję za przepis. Tak coś czuję, że sama pokuszę się o upieczenie tego cudu. Ja zawsze odlewam jednak troszkę ciasta, mieszam z jedną łyżką kakao i wlewam już do formy, żeby babka miała piękne wzorki. Jeśli i Wy macie przepis, który budzi wspomnienia i chcecie się nim podzielić, przyślijcie go na adres e-mail: przepis@sloworegionu.pl wraz ze zdjęciem i swoim numerem telefonu (tylko do wglądu redakcji), żebym mogła dopytać o szczegóły.

Z pani Zosi też jest fajna babeczka

Sabina Zawer

„Czy ten pan i pani..." byli w Borku Strzelińskim?

BORÓW

Kto bardziej świętował w ostatnim czasie – panie czy panowie? W Borku Strzelińskim 8 marca spotkali się wszyscy razem z okazji Gminnego Dnia Kobiet i Mężczyzn. Gości przywitała Katarzyna Majchrzycka, dyrektor Gminnej Biblioteki Publicznej w Borowie.

Życzenia paniom złożył wójt Waldemar Grochowski, a panom – Grażyna Kosińska, przewodnicząca Rady Gminy Borów. Wszyscy poczęstowani zostali symboliczną lampką szampana.

Na scenie wystąpił duet Music Minds Duo. Dziewczyny Anna Rudkiewicz i Katarzyna Bem grające na wiolonczeli oraz skrzypcach przeniosły słuchaczy do magicznego świata muzyki klasycznej, filmowej i popularnej w niezwykłych aranżacjach. Po części muzycznej przyszła pora na najwspanialszy Kabaret Okazjonalny w składzie: Anna Budna, Maciej Bagiński, Andrzej Florko, Tomasz Kluczewski i Anna Nowicka, który rozbawił publiczność do łez. Między skeczami wspaniałe kobiece piosenki zaśpiewała Anna Nowicka.

Spotkanie zakończyło się pysznym poczęstunkiem. Nie zabrakło również prezentów – każdy uczestnik spotkania otrzymał kartę aglomeracyjną, dzięki której skorzysta ze zniżek w obiektach kulturalnych i rekreacyjnych Aglomeracji Wrocławskiej.

Dziewczyny z Music Minds Duo zachwyciły wszystkich. GBP w Borowie

Kabaret Okazjonalny z panią Karoliną (w różowym) wybraną z widowni w piosence o kurce i koguciku. Fot. GBP w Borowie

Sabina Zawer

Zasłuchana publiczność. Fot. GBP w Borowie

NIEZALEŻNY TYGODNIK LOKALNY - SŁOWO REGIONU STRZELIŃSKIEGO

SŁOWO Regionu

Wydawca: Agencja Reklamowo Wydawnicza - **SŁOWO REGIONU STRZELIŃSKIEGO s.c.**
SIEDZIBA REDAKCJI: 57-100 Strzelin, ul. Mickiewicza 8, tel./fax 71/796-0-196
www.sloworegionu.pl, e-mail: redakcja@sloworegionu.pl

Redakcja: Andrzej Kaczmarek - redaktor naczelny, Wojciech Cerkowniak - zast. redaktora naczelnego, Radosław Kwiatkowski (sport), Magdalena Ziółkowska, Jacek Bomersbach, Marta Dorczyńska

Współpraca: asp. Aleksandra Bezrąk (oficer prasowy KPP w Strzelinie), mł. bryg. Jarosław Łuczak (PSP w Strzelinie), Katarzyna Olędzka, Dariusz Stępień,

Korekta: Magdalena Ziółkowska
Grafika: *Katarzyna Kaczmarek*

DZIAŁ REKLAMY: Radosław Sych, 502 601 247, e-mail: reklama@sloworegionu.pl
Dystrybucja: tel. 692 48 77 64
Nakład do 3000 sztuk
Druk: Drukarnia Polska Presse Sp. z o.o., Sosnowiec
Materiałów niezamówionych redakcja nie zwraca. Zastrzegamy sobie prawo do skracania tekstów i zmiany tytułów. Redakcja nie ponosi odpowiedzialności za treść reklam i ogłoszeń.
(TS) *- tekst sponsorowany*

eprasa.pl b653d12962

Bramkarz Czarnych ponownie nagrodzony

KONDRATOWICE

Tomasz Szabłowski to bramkarz pochodzący z Górki Sobockiej, który jest aktualnie zawodnikiem Czarnych Kondratowice.

Tomasz Szabłowski został najlepszym bramkarzem ligi halowej w Strzelinie

Z powodzeniem rywalizuje także w innych rozgrywkach. Ostatnio odebrał nagrodę dla najlepszego golkipera Halowej Ligi Piłki Nożnej organizowanej przez Strzelińskie Centrum Sportowo-Edukacyjne. Jego zespół Buła i Spóła zajął drugie miejsce. 28 lutego Szabłowski odebrał także srebrny medal za udział w rozgrywkach WLB2 wrocławskiej ligi Wrocbal. Tomasz reprezentował ekipę DKM Football Club. Organizatorzy ligi Wrocbal również przyznali mu nagrodę dla najlepszego bramkarza. Od 2018 roku Szabłowski rozegrał w lidze Wrocbal ponad 250 spotkań, z czego ponad 50 pojedynków kończył „z czystym kontem". Ponad 30 razy wybierany był najlepszym zawodnikiem spotkania. Na swoim koncie ma siedem medali oraz osiem tytułów najlepszego bramkarza ligi. – *To kawał historii. Cały czas futbol sprawia mi przyjemność, więc jeszcze nie powiedziałem ostatniego słowa* – podkreśla Tomasz Szabłowski, wychowanek klubu Granit Górka Sobocka.

Radosław Kwiatkowski

Nasza pływaczka druga w Polsce!

STRZELIN

Michalina Bednarska, reprezentantka strzelińskiej sekcji pływackiej działającej przy Aquaparku Granit, jest aktualnie na drugim miejscu w Polsce w kategorii dwunastolatek! 1 marca wystartowała na 200 metrów stylem motylkowym w Zawodach Pływackich o Puchar Prezesa Wielkopolskiego Okręgowego Związku Pływackiego. Rywalizowano w Termach Maltańskich w Poznaniu. W środowisku pływackim na konkurencję 200 metrów stylem motylkowym mówi się „200 koniem" ponieważ jest to bardzo ciężki styl. Michalina była najmłodszą zawodniczką w całej stawce i zajęła siódme miejsce w kategorii Open. W Poznaniu dobrze zaprezentowali się także pozostali reprezentanci strzelińskiej sekcji. Nową „życiówkę" i brązowy medal na 100 metrów stylem klasycznym wywalczył Jakub Witan. Olga Niełacna w swojej kategorii wiekowej (14-15 lat) była piąta po podsumowaniu trzech najlepszych wyników. Praktycznie każdy reprezentant naszej sekcji startował w przynajmniej czterech konkurencjach, na różnych dystansach, różnymi stylami. Dla niektórych były to pierwsze zawody na krótkim basenie, więc była to spora lekcja nowych doświadczeń. W Poznaniu startowali także: Aleksandra Sobańska, Milena Mroczko, Laura Szczepańska, Lena Marynowska, Wiktoria Krukowska, Natalia Konicka, Emilia Brzeźnicka, Zuzanna Białkowska, Natalia Ługowska, Laura Zięba, Nicola Zięba, Tymoteusz Konicki, Michał Brzeźnicki, Patryk Łuszczyna oraz Franciszek Lorenc.

Radosław Kwiatkowski

Michalina Bednarska jest aktualnie na drugim miejscu w Polsce w kategorii dwunastolatek

Julia i Michał zagrali w Grand Prix Polski

STRZELIN

W dniach 28 luty - 2 marca w Szczawnie-Zdroju odbył się turniej Grand Prix Polski w Tenisie Stołowym w kategorii kadetów. Do rywalizacji przystąpili tylko najlepsi pingpongiści, którzy wcześniej musieli przejść eliminacje wojewódzkie. Dolny Śląsk i Granit Strzelin reprezentowali Julia Zalewska oraz Michał Nowakowski. W pierwszym dniu imprezy odbyły się kwalifikacje. Zawodnicy rywalizowali w grupach. Michał Nowakowski wygrał wszystkie pojedynki i awansował do turnieju finałowego. W pierwszej rundzie fazy pucharowej przegrał 1:3 z Antonim Flisem z AZS-u UE Wrocław i zakończył swój udział w Grand Prix Polski. Bardzo dobrze zaprezentowała się także Zalewska. Julia wygrała swoją grupę eliminacyjną, a następnie dotarła do trzeciej rundy fazy pucharowej. Tam, niestety, przegrała z późniejszą finalistką zawodów Leną Puzio. Zalewska ostatecznie zajęła miejsce w przedziale 9-12. Julia dopiero pierwszy rok rywalizuje w kategorii kadetek, a już nawiązuje równorzędną walkę ze starszymi rywalkami.

Radosław Kwiatkowski

Michał Nowakowski wygrał wszystkie mecze fazy grupowej

Sukcesy ojca i syna

STRZELIN

Rafał Górecki oraz jego syn Gracjan odnoszą sukcesy w brazylijskim jiu jitsu. Młodszy z rodziny Góreckich zadebiutował w Dolnośląskiej Lidze BJJ. Zawody, z udziałem najlepszych zawodników z naszego województwa, odbyły się 2 marca w Jelczu-Laskowicach. Gracjan spisał się doskonale i ostatecznie stanął na trzecim miejscu podium! W jego kategorii rywalizowało ponad 20 osób. Górecki przegrał pierwszą walkę, aby później zanotować serię siedmiu zwycięstw z rzędu! Podczas rywalizacji zmagał się ze zmęczeniem, bólem oraz kontuzją palca. Nie poddał się, a dwie ostatnie walki wygrał przed czasem. Gracjan swoje zamiłowanie do sztuk walki przejął po tacie. Rafał Górecki również bardzo dobrze rozpoczął rok 2025 – zdobył złoty medal w Pucharze Polski No Gi i Gi w kategorii Masters 96 kg. Zawody odbyły się w Dzierżoniowie. Rafał był także drugi w 15. Mistrzostwach Polski No Gi Jiu Jitsu w Poznaniu. Jaki ojciec, taki syn - mówi polskie przysłowie. W ich przypadku nabiera to szczególnego znaczenia. Obaj doskonale czują się na macie i odnoszą sukcesy. Trzymamy kciuki za zwycięstwa w kolejnych startach!

Radosław Kwiatkowski

Rafał Górecki był drugi w 15. Mistrzostwach Polski No Gi Jiu Jitsu w Poznaniu

Gracjan Górecki na trzecim miejscu podium

Millennium bank

Konto pełne korzyści

Zapraszamy do oddziału partnerskiego:
ul. Dzierżoniowska 16e, Strzelin
tel. 690 105 731*
pn.-pt. 9.00-16.30

*Koszt połączenia wg stawki operatora.

Prowadzenie rachunku płatniczego Millennium 360° jest bezpłatne. Jeżeli min. 5 razy w miesiącu zapłacisz kartą do konta lub BLIKIEM (1 raz, jeżeli masz 18–26 lat), to nie płacisz także za wypłaty gotówki z bankomatów, za obsługę karty debetowej oraz płatności zbliżeniowe BLIK. Za wypłaty gotówki z bankomatów za granicą ich operatorzy mogą pobierać opłaty, które są niezależne od naszego banku. Szczegółowe informacje opisane są w Cennikach usług – prowizje i opłaty, karty debetowe, stopy procentowe oraz płatności BLIK, Regulaminie ogólnym świadczenia usług bankowych dla osób fizycznych w Banku Millennium S.A., Regulaminie otwierania rachunków w Banku Millennium S.A. z wykorzystaniem zdalnej weryfikacji tożsamości Klienta, Regulaminie otwierania rachunków przez Internet w Banku Millennium S.A. z wykorzystaniem usługi weryfikacji tożsamości. Dokumenty są dostępne na www.bankmillennium.pl oraz w naszych placówkach. Zwroty za zakupy w ramach współpracy z Millennium Goodie Sp. z o.o. dokonywane są na warunkach Regulaminu korzystania z Platformy goodie.pl przez użytkowników, dostępnym na stronie www.goodie.pl

eprasa.pl b653d12962