ISSN 1642-8129
INDEKS 368261

super tydzień chełmski

Nr 23 (1070)

PONIEDZIAŁEK–NIEDZIELA • 6 - 12 czerwca 2022 r. • Cena 3,80 zł (w tym 5% VAT)

NASI RATOWNICY WRÓCILI Z PUCHAREM! 12

URZĄD MIASTA DOSTAŁ 61 MILIONÓW Z POLSKIEGO ŁADU

BĘDZIE PLAŻA I FONTANNA NA DEPTAKU 2

SZALAŁ BUSEM PO CENTRUM CHEŁMA

PIJANY RAJDOWIEC ZDEMOLOWAŁ OGRODZENIE

12

ODPOWIE PRZED SĄDEM ZA NARAŻENIE ŻYCIA WIELU OSÓB

CHCIAŁ WYSADZIĆ DOM W POWIETRZE 5

LOS DUBIENIECKIEJ SZKOŁY PRZYPIECZĘTOWAŁ CZARNEK 2

Uczniowie i nauczyciele przegrali wiele bitew, ale wygrali wojnę...

PROSTO OD PRODUCENTA
SPRZEDAŻ PELLETU
530·818·484
DOSTAWA W 24H
5619

MALARZ POKOJOWY
Profesjonalizm w niskiej cenie
TEL: 665 670 947
6643

Beta-Prim DOSTAWY GAZU
Zamów GAZ
82 565 42 43
82 565 02 11
100 zł*
*dostawa do domu GRATIS
UWAGA! CO 6 BUTLA 50% TANIEJ
www.betaprim.pl
CZYNNE CODZIENNIE!

SKŁAD OPAŁU SZUMIŁO
PROMOCJA NA WĘGIEL
Groszek
Orzech
Kostka
ul. Hrubieszowska (za Borkiem)
82 560 33 92
530 294 183
3707

ARBOR
ZAKŁAD PRODUKCYJNY POSZUKUJE
Operatora pilarek do pozyskiwania tarcicy
Operatora ciągnika z przyczepą leśną z hds
Pracownika fizycznego do pracy w tartaku
Operatora koparko-ładowarki
572-162-926
biuro@tartakkrychow.pl
6711

eprasa.pl b6737e148d

Masz problem? Zadzwoń!
tel. 82 565 27 05, 565 44 30 POMOŻEMY!

GMINA DUBIENKA Uczniowie i nauczyciele przegrali wiele bitew, ale wygrali wojnę...

Los dubienieckiej szkoły przypieczętował minister Czarnek

Decyzja ministra edukacji i nauki przypieczętowała losy liceum w Dubience. Szkoła będzie istniała, a chełmskie starostwo poniosło w tej „wojnie" klęskę. Teraz zarząd powiatu musi sobie odpowiedzieć na pytanie, w jaki sposób rozwiązać problemy, które nagromadziły się wokół tej placówki i jej społeczności.

Minister **Przemysław Czarnek** podjął decyzję, że liceum w Dubience ma dalej funkcjonować. Jego stanowisko to odpowiedź na odwołanie, jakie powiat wystosował po niekorzystnej dla siebie opinii kuratorium oświaty, wydanej w marcu tego roku. Oficjalnie, jeszcze w czwartek (2 czerwca) decyzja ministra do szkoły nie dotarła.

- Oczywiście wszyscy się cieszymy, jednak o decyzji ministra dowiaduję się od państwa, od mediów. Żadnego pisma w tej sprawie nie otrzymaliśmy – mówi dyrektor placówki **Kazimiera Ciupa**.

Starostwo od początku tłumaczyło decyzję o likwidacji liceum względami ekonomicznymi. Te, owszem, istnieją, ale nie mogą przesłonić - jak przekonuje dyrekcja szkoły - korzyści, jakie płyną z funkcjonowania placówki.

- Chciałabym zwrócić uwagę na to, że szkoła kształci ludzi, którzy służą później Polsce. Jej interesom. Narzeka się na niski poziom matur, ale jeśli ktoś chce zdać maturę i awansować tym samym w strukturze armii, ma taką możliwość. Niemniej szkoła dysponuje młodzieżą, która jest gotowa, ma wiedzę, może włączać się bezpośrednio w akcje tam, gdzie jest potrzeba – mówi Ciupa. - Zyskaliśmy w obecnej sytuacji, sytuacji zagrożenia militarnego, nieco inny status i ministerstwo chce przeznaczać na klasy i oddziały mundurowe nieco więcej środków, więc mam nadzieję, że powoli uda nam się zażegnać również problemy natury finansowej – dodaje dyrektor.

Historia sporu o Liceum Ogólnokształcące im. 27 Wołyńskiej Dywizji Armii Krajowej w Dubience sięga początku 2021 roku. Wtedy to miało dojść do podpisania porozumienia pomiędzy władzami gminy Dubienka (wójt **Krystyną Deniusz-Rosiak**) a przedstawicielami powiatu chełmskiego w sprawie przekazania na rzecz gminy całej infrastruktury szkoły. Starostwo zobowiązało się wówczas, że będzie finansowało liceum w 80 proc., jednak do podpisania dokumentu ostatecznie nie doszło. W związku z tym radni nie udzielili wójt Deniusz-Rosiak wotum zaufania. Konieczne było uchylenie uchwał w sprawie przekazania szkoły pod zarząd gminy, a starostwo zdecydowało o jej wygaszeniu do 2025 roku.

- Nie podpisałam wówczas porozumienia o przekazaniu szkoły gminie, ponieważ nasz budżet nie wytrzymałby takiego obciążenia. Jakie są faktyczne powody, dla których starosta chce zlikwidować liceum? Nie mam pojęcia. Może chodzi po prostu o to, by Dubienka została zmarginalizowana. Być może niektóre gminy są faworyzowane, a inne nie? Już teraz np. dostaliśmy ze starostwa informację o tym, że powiat nie włączy się w przygotowania tegorocznych obchodów rocznicy bitwy pod Dubienką – mówi wójt gminy Krystyna Deniusz-Rosiak. Zaznacza jednak, że może mówić jedynie o pewnych hipotezach, bo oficjalnie starostwo chciało zlikwidować liceum ze względów finansowych. Dodaje, że już teraz (na początku czerwca) do szkoły wpłynęły 24 podania o przyjęcie do klasy 1, więc jest nadzieja na to, że uda się wyjść na prostą.

Liceum kontynuowało swoją działalność, ogłosiło nabór do 1. klasy w nowym roku szkolnym. Zdaniem starostwa, były to działania bezprawne. Inne stanowisko wydało jednak kuratorium oświaty, które stwierdziło, że „żadne ostateczne decyzje nie zostały podjęte, zatem dyrekcja szkoły nie złamała prawa i mogła swobodnie prowadzić nabór".

Dokumenty aplikacyjne na nowy rok szkolny 2021/2022 złożyło 18 uczniów. Entuzjaści nauki w Dubience nie kryli jednak zdziwienia, kiedy okazało się, że prawdopodobnie nie będą mogli przyjść 1 września do szkoły, ponieważ ta ma być wygaszona. W obronę placówki włączył się **Michał Kołodziejczak**, lider Agrounii, a także **Piotr Ikonowicz**, znany działacz społeczny. Temperatura sporu o szkołę gwałtownie wzrosła i wydarzenia z przełomu sierpnia i września minionego roku skończyły się okupacją budynku starostwa. Uczniowie mogli jednak podjąć naukę od 6 września. W mediacje pomiędzy stronami włączył się wojewoda lubelski **Lech Sprawka**. Protesty, w różnych formach, przeciągnęły się do grudnia 2021 roku.

W marcu br. roku starostwo poznało oficjalne stanowisko kuratorium, które stwierdziło, że nie ma faktycznych podstaw do tego, by likwidować liceum. W uzasadnieniu powoływano się na ogólną sytuację geopolityczną, zainteresowanie młodzieży wojskiem i „nowe otwarcie" w polityce obronnej rządu.

- Jesteśmy rozczarowani decyzją kuratorium, ponieważ nie zawiera żadnego odniesienia do litery prawa, a mówi się w nim jedynie o przesłankach ideowych, pewnej koncepcji rozwoju szkoły. Podejmiemy decyzję o odwołaniu się do ministerstwa oświaty – mówił wówczas wicestarosta chełmski, **Jerzy Kwiatkowski**.

Stanowisko ministra właśnie poznaliśmy. Szkoła ocalona, zatem...

– Oczekuję od dyrekcji i grona pedagogicznego właściwej rekrutacji na wysokim poziomie. Oczywiście oczekujemy również podniesienia poziomu nauczania. Mam nadzieję, że w związku z konfliktem na wschodzie ta rekrutacja będzie większa. Zarząd podjął uchwałę zezwalającą również na rekrutację uchodźców i należy mieć nadzieję, że będzie na tyle skuteczna, że udowodni sens dalszego funkcjonowania tej szkoły - skomentował decyzję ministra starosta **Piotr Deniszczuk**. Podkreślił też, że jest gotów utrzymać tę placówkę oraz zbudować wiele innych, jeśli finansowanie oświaty będzie na odpowiednim poziomie - takim, by budżet powiatu nie był nadmiernie obciążony. **RC**

W związku z dynamicznym rozwojem, Grupa Wydawnicza SŁOWO, lider mediów lokalnych na Lubelszczyźnie, poszukuje kandydatów na stanowisko:

dziennikarz/reporter

Twój zakres obowiązków:
- przygotowywanie materiałów reporterskich, tekstów prasowych, prostych nagrań wideo, materiałów dźwiękowych
- przygotowywanie i prezentacja dzienników informacyjnych
- przygotowywanie i publikacja informacji na www
- dbanie o ich poprawność merytoryczną oraz prezentowanie ich w ciekawy i profesjonalny sposób
- uczestniczenie w wydarzeniach lokalnych

Nasze wymagania:
- doświadczenie w pracy reporterskiej oraz w prezentowaniu wiadomości
- dobry głos i dykcja
- orientacja w bieżących wydarzeniach, przede wszystkim lokalnych
- kreatywność oraz umiejętność ciekawego zaprezentowania tematów
- bardzo dobra znajomość języka polskiego (stylistyki, ortografii, interpunkcji)
- umiejętność pracy w zespole
- umiejętność pracy pod presją czasu

Oferujemy:
- stałe i stabilne zatrudnienie, elastyczne formy pracy (umowa o pracę lub b2b)
- najlepsze w regionie możliwości rozwoju zawodowego
- przyjazną atmosferę w zgranym zespole
- możliwość realizacji własnych pomysłów
- pracę w stabilnej firmie z tradycjami, od ponad 30 lat na rynku

Interesujesz się tą tematyką, jesteś zmotywowany i zaangażowany, a brakuje Ci doświadczenia?
Aplikuj! Wszystkiego nauczymy Cię podczas programu stażowego!
CV prosimy przesyłać na adres: rekrutacja@gwslowo.pl w temacie wiadomości wpisując „Dziennikarz/Reporter".

Będzie plaża na deptaku

CHEŁM Na rewitalizację deptaka przy ulicy Lwowskiej w Chełmie oraz parku międzyosiedlowego miasto dostało ponad 14 mln zł. Na deptaku - jak zdradzają urzędnicy - będzie sezonowa plaża i fontanna. - Myślę, że to świetny pomysł. Lepszy na pewno niż stragany, które i tak zajmują sporą powierzchnię. To będzie fajne miejsce do odpoczynku - twierdzi Agnieszka.

Realizacja inwestycji będzie możliwa dzięki dofinansowaniu z Polskiego Ładu. Deptak całkowicie zmieni swój wygląd. Będzie więcej zieleni, fontanna, ławeczki i wiele innych rzeczy.

- W planach jest również nadanie nowych funkcji temu miejscu, czyli m.in. utworzenie sezonowej plaży z leżakami. Deptak będzie też pięknie oświetlony, co nie tylko spowoduje, że będzie bezpieczniej, ale pozwoli też na wyeksponowanie niektórych elementów np. siedzisk, drzew czy zieleni - przekazał **Damian Zieliński** z gabinetu prezydenta.

Na razie nie ma dokumentacji projektowej, ponieważ przetarg będzie ogłoszony w trybie „zaprojektuj i wybuduj". Oznacza to, że wykonawca, który zostanie wyłoniony, będzie musiał najpierw przygotować dokumentację. Następnie przystąpi do prac budowlanych.

W parku osiedlowym też planowana jest budowa fontanny, utworzenie naturalnego placu zabaw, wymiana nawierzchni i budowa pump trucka. Będą też nowe nasadzenia i kwietne łąki. Przetarg na wyłonienie wykonawcy tego zadania - jak zdradził prezydent **Jakub Banaszek** na swoim profilu na Facebooku - już niebawem. **dw**

eprasa.pl b6737e148d

KRASNYSTAW Areszt za śmierć 45-latki, znieważenie policjanta i szarpanie dziecka

Potrącona rowerzystka osierociła czworo dzieci

fot. Policja Krasnystaw

Lekarze nie zdołali uratować 45-letniej kobiety, którą potrąciła pijana 59-latka. Trzyletni syn poszkodowanej jest w stanie ciężkim, ale stabilnym. Sprawczyni wypadku usłyszała 5 zarzutów. Jednym z nich jest naruszenie nietykalności cielesnej rannego dziecka.

Ta tragedia wstrząsnęła mieszkańcami Krasnegostawu. Wielu z nich znało **Agnieszkę N.**, która prowadziła z siostrą bliźniaczką sklep z firanami i pasmanterią przy rynku miejskim. Oprócz syna miała jeszcze trzy córki i kochającego męża. Piątkowy pogrzeb przerodził w wielką manifestację wsparcia i solidarności z jej rodziną. Pojawił się również apel, aby zamiast kwiatów i wieńców przeznaczyć datki na Fundację Małego Księcia w Lublinie.

W miniony poniedziałek Sąd Rejonowy w Krasnymstawie przychylił się do wniosku policjantów i prokuratora o tymczasowy areszt dla 59-letniej mieszkanki gminy Kraśniczyn. Śledczy przedstawili **Annie K.** pięć zarzutów. Najpoważniejszym z nich jest „spowodowanie w stanie nietrzeźwości wypadku na ul. Kościuszki, w którym 28 maja ucierpiały dwie osoby".

Drugi zarzut to „klasyczna" jazda w stanie nietrzeźwości. Kolejnymi są: znieważenie policjanta obelgami i naruszenie jego nietykalności cielesnej. Z relacji świadków i materiału dowodowego wynika, że tuż po wypadku 59-latka podbiegła też do dziecka i zaczęła je szarpać. Choć ten czyn kwalifikuje się na oskarżenie z powództwa prywatnego, śledczy postanowili jednak dołączyć go do wniosku o areszt.

- Kobieta przyznała się do jazdy w stanie nietrzeźwości i spowodowania wypadku. W pozostałych kwestiach złożyła wyjaśnienia rozbieżne z poczynionymi ustaleniami. Za spowodowanie wypadku drogowego w stanie nietrzeźwości, którego następstwem jest śmierć lub ciężki uszczerbek na zdrowiu grozi kara do 12 lat pozbawienia wolności - informuje **Piotr Szafrański**, szef Prokuratury Rejonowej w Krasnymstawie.

Na obecnym etapie śledczy nie przewidują jednak zmiany kwalifikacji czynu. Wszystko będzie zależało od opinii biegłych i zgromadzonego materiału dowodowego.

Poszkodowana 45-latka od początku była w stanie krytycznym. Pierwszej pomocy udzielał jej starszy ogniomistrz **Stanisław Baran** z Komendy Powiatowej Państwowej Straży Pożarnej w Krasnymstawie, który miał wolne od służby i który tuż po wypadku przejeżdżał ulicą Kościuszki. Nieprzytomna kobieta leżała twarzą do chodnika i miała płytki oddech. Jej dziecko z zakrwawioną głową siedziało na chodniku i przeraźliwie płakało.

Chłopiec w stanie ciężkim i zagrażającym życiu został zabrany do szpitala przez załogę Lotniczego Pogotowia Ratunkowego. Jak ustaliliśmy, trzylatek i jego matka odnieśli wielonarządowe obrażenia i liczne złamania. Niestety, kobieta zmarła dwa dni później.

Krasnostawscy policjanci ustalili, co działo się bezpośrednio przed i po potrąceniu rowerzystki i jej dziecka. Okazało się, że chwilę wcześniej 59-latka kierując toyotą, uszkodziła dwa samochody na parkingu przy ul. Królowej Sońki. Podczas ucieczki z miejsca zdarzenia doprowadziła na ul. Kościuszki do kolizji z kolejnym, zaparkowanym autem. W tym przypadku również nie zatrzymała się i uciekała.

- Po przejechaniu kilkuset metrów, na tej samej ulicy potrąciła rowerzystkę przewożącą dziecko w foteliku. Kierująca rowerem jechała w tym samym kierunku i nie mogła w żaden sposób uniknąć zdarzenia. Po potrąceniu rowerzystki kierująca toyotą przejechała jeszcze około 50 metrów, gdzie zderzyła się z kierującą renault, która - widząc wypadek - zatrzymała swoje auto - mówi kom. **Piotr Wasilewski** z Komendy Powiatowej Policji w Krasnymstawie.

Początkowo 59-latka nie chciała dmuchać w alkomat. Była wulgarna i agresywna wobec policjanta. Dlatego pobrana została od niej krew do badań. Później zmieniła jednak zdanie i poddała się badaniu alkomatem. Okazało się, że miała 2,5 promila alkoholu w organizmie.

GD

Chciał sprzedać suplementy. Stracił 20 tysięcy...

POW. WŁODAWSKI 35-latek z powiatu włodawskiego chciał tylko pozbyć się niepotrzebnych suplementów. Wystawił je na jednym z portali aukcyjnych. Nie pomyślał, że wpadnie w zasadzkę. Podczas transakcji otrzymał link, po którego kliknięciu udostępnił oszustowi dostęp do swoich danych bankowych.

Na suplementy dość szybko znalazł się chętny. Chciał kupić je za 120 zł. Był na tyle miły, że zaproponował dostawę na swój koszt. Poinformował, że zamówi kuriera i wszystko załatwi. Zapewniał również sprzedającego, że po około czterech godzinach od finalizacji transakcji pieniądze trafią na rachunek sprzedawcy.

- Przez jeden z komunikatorów zainteresowany kupnem przesłał link do firmy kurierskiej celem finalizacji transakcji. Z informacji, które otrzymał sprzedający, wynikało, że przesyłka jest zamówiona i opłacona, a on musi „jedynie" uzupełnić swoje dane – mówi podinsp. **Bożena Szymańska** z Komendy Powiatowej Policji we Włodawie. - 35-latek miał problem z połączeniem. Kupujący jednak zasugerował, że to problemy techniczne i instruował jak przejść dalej.

Mężczyzna zalogował się na stronę swojego banku, podał żądane dane, w tym numer karty i kod zabezpieczeń. Po dopełnieniu wszystkich „formalności" miał oczekiwać na weryfikację danych.

- Dostał informację, że transakcja została szczęśliwie zakończona, ale okazało się, że nie dla niego. Dając dostęp do wszystkich swoich danych i konta, padł ofiarą oszustwa. W trzech transakcjach wykonanych z jego konta zniknęło blisko 20 tysięcy złotych – dodaje Szymańska.

Policjanci ustalają oszustów i apelują o ostrożność.

- Pamiętajmy o podstawowych zasadach bezpieczeństwa, a przede wszystkim o tym, by nie przekazywać danych, kodów, numerów kont, pieniędzy ani dokumentów nieznanej osobie. W przypadku transakcji internetowych najlepiej założyć odrębne konto przeznaczone tylko do takich transakcji. I najważniejsze - nie dajmy się oszukać! - radzi policjantka.

(apm)

Wypadki pod lupą inspekcji pracy

POW. KRASNOSTAWSKI Podczas ocieplenia poddasza 57-latek został porażony prądem. Tego samego dnia z drabiny spadł 64-latek, który montował instalację alarmową.

Do tych dwóch zdarzeń doszło 1 czerwca. Pracownik firmy remontowej razem z kolegą wykonywał na prywatnej posesji prace na poddaszu budynku. W pewnym momencie mokrą dłonią chciał wykręcić żarówkę z przedłużacza. Najprawdopodobniej nie wiedział, że kabel jest podłączony do kontaktu. Na szczęście miał tylko otarty naskórek. Nie chciał nawet jechać do szpitala.

Druga sytuacja wydarzyła się w jednym z krasnostawskich zakładów pracy. Podczas montażu instalacji alarmowej z drabiny spadł 64-latek. Z wysokości dwóch metrów zleciał na betonowe podłoże. Z podejrzeniem urazu kręgosłupa został odwieziony do szpitala na badania.

Tragicznie zakończył się za to wypadek mężczyzny, który 17 maja spadł z rusztowania podczas prac remontowych w jednej z krasnostawskich hurtowni. Z wysokości dwóch metrów 57-latek upadł na kostkę brukową. Miał poważne obrażenia głowy. Po kilku dniach zmarł w szpitalu.

Ze wstępnych ustaleń policjantów wynikało, że nikt nie przyczynił się do tego zdarzenia. O sprawie została jednak powiadomiona Państwowa Inspekcja Pracy. Po śmierci mężczyzny prokurator zlecił sekcję zwłok oraz zamówił opinię biegłego z zakresu bezpieczeństwa i higieny pracy.

GD

eprasa.pl b6737e148d

Drogi na osiedlu Zachód zostaną wyremontowane

CHEŁM - Lepiej późno niż wcale - komentuje nasza Czytelniczka, która niejednokrotnie interweniowała w sprawie dziurawych dróg na osiedlu Zachód. Ulice są w opłakanym stanie, co często wytykano włodarzom miasta.

Nam też mieszkańcy osiedla skarżyli się, że mają dosyć jazdy slalomem po drogach prowadzących do ich domów. Mają nadzieję, że to się wkrótce zmieni. Wykonawca robót został już wyłoniony. Wartość całego zadania wyniesie ponad 9 milionów złotych.

To na tym osiedlu prezydent **Jakub Banaszek** obiecywał, że w pierwszej kolejności kompleksowe remonty dróg wykonane zostaną na Zachodzie. Zapowiadał też, że jeśli ten pilotaż się sprawdzi, to złoży duży projekt na dwa kolejne osiedla, z planem na następne lata w innych osiedlach.

Przebudową ulic na osiedlu Zachód zajmie się firma „Drogbud" z Zamościa. Postępowanie było ogłoszone w formule „zaprojektuj i zbuduj". Po podpisaniu umowy firma ma za zadanie przygotować dokumentację projektową, a następnie rozpocząć prace budowlane. - Do przebudowy przewidziane są następujące ulice: Gen. Maczka, Zachodnia, Gen. Andersa, Szarych Szeregów oraz Synów Pułku. Prace obejmą między innymi przebudowę nawierzchni jezdni wraz z miejscami postojowymi, przebudowę chodników czy wymianę słupów oświetleniowych, a także zagospodarowanie zieleni - przekazał **Damian Zieliński** z gabinetu prezydenta. **dw**

Wyższe opłaty za wyżywienie w miejskich żłobkach

CHEŁM Podczas ostatniej sesji radni przyjęli uchwałę dotyczącą zmiany stawki za całodzienne wyżywienie dzieci w miejskich żłobkach. Docelowo ma ona wynosić maksymalnie 10 zł. Jednak jak zapewnia Monika Zaborek-Turewicz, dyrektor departamentu spraw obywatelskich w urzędzie miasta, do końca tego roku opłata nie będzie wyższa niż 7 zł.

fot. Pixabay

W naszym mieście są dwa miejskie żłobki: Integracyjny Żłobek „Chełmskie Niedźwiadki" oraz Żłobek Miejski „Słoneczko". Jak poinformowała Zaborek-Turewicz, dzieci dostają 4 posiłki dziennie: śniadanie, drugie śniadanie, dwudaniowy obiad oraz podwieczorek. Na podniesienie stawki ma wpływ m.in. wzrost cen produktów i systematycznie rosnące koszty utrzymania miejskich placówek.

„Ustalając stawkę żywieniową do 10 zł dziennie (dotychczas do 5 zł dziennie), kierowano się założeniem, że placówka winna mieć pewien przedział elastyczności, pozwalający na dostosowanie tej stawki do aktualnych cen rynkowych produktów wykorzystywanych do przygotowania posiłków dla dzieci" - czytamy w uzasadnieniu do uchwały. - Na ten moment stawka za wyżywienie nie powinna przekroczyć 7 zł - zapewniała na sesji Monika Zaborek-Turewicz. - Biorąc jednak pod uwagę fakt rosnących systematycznie kosztów utrzymania placówek na terenie miasta oraz wzrost zarówno kosztów stałych związanych z opłatami za media, dostawy, usługi oraz wzrost cen żywności, konieczne jest podniesienie opłaty za wyżywienie do kwoty, która pokryje koszty placówek związane z przygotowaniem jedzenia dla dzieci w żłobkach.

Posiłki dla dwóch miejskich placówek przygotowywane są w Żłobku „Chełmskich Niedźwiadków". Produkty oraz posiłki dla dzieci muszą być wysokiej jakości i spełniać odpowiednie normy żywieniowe. Czuwa zresztą nad tym sanepid. - Zrobiłam analizę tego, jak wygląda to w innych miastach w regionie. W większości z nich stawki są w granicach 7 zł. W niektórych nadal wynoszą 5 zł, jednak były ustalane w 2019 czy 2020 roku. To tylko kwestia czasu, kiedy zostaną zwiększone - dodała dyrektor. I podała przykładowe opłaty za wyżywienie w żłobkach w innych miastach naszego województwa. W Zamościu rodzice płacą 8 zł, w Lublinie - 6,50 zł, w Puławach - 7 zł, w Biłgoraju również 7 zł, w Krasnymstawie jeszcze 5 zł. **dw**

Centrum kultury w dawnym młynie

CHEŁM Dzięki dofinansowaniu z Rządowego Funduszu Polski Ład miasto rozpocznie remont budynku po dawnym młynie Michalenki. Powstanie tam nowoczesne centrum kultury. - Rewitalizując młyn, chcemy przede wszystkim zwiększyć ofertę kulturalną miasta i przy okazji nadać temu zaniedbanemu obiektowi zupełnie nową estetykę - mówi Damian Zieliński z gabinetu prezydenta Chełma.

Są pieniądze, więc można mieć nadzieję, że prace związane z remontem starego młyna Michalenki ruszą w końcu do przodu. Władze miasta chcą, by powstał tu obiekt społeczno-kulturalny z prawdziwego zdarzenia.

- Nowoczesne centrum kultury, nowoczesny teatr. Taki będzie obiekt, który powstanie w dawnym młynie. Podniesie również prestiż miasta. Będziemy w stanie organizować duże wydarzenia kulturalne, z pewnością wyższej rangi niż dotąd. W komfortowych warunkach, zarówno dla widza, jak i dla artystów - dodał Zieliński.

Przedstawił również wizję tego, co będzie się znajdowało w wyremontowanym budynku.

- Na parterze zaplanowano salę teatralno-koncertowo-kinową dla ponad 250 widzów. Od południa znajdzie się przeszklone foyer przy wejściu do sali wielofunkcyjnej. Na wyższych kondygnacjach m.in.: sale ekspozycyjne, gdzie będzie można organizować wystawy, sala konferencyjna, magazyn czy pomieszczenia biurowe. Na najwyższym piętrze ulokowana zostanie kawiarnia wraz z odpowiednim zapleczem. Ma to być takie miejsce, gdzie będzie można spędzić miło czas w przerwie spektaklu czy też po lub przed nim.

Jak przekazał Zieliński, kwota przeznaczona na remont obiektu to około kilkadziesiąt tysięcy złotych. Jednak podana zostanie dopiero po pojawieniu się wykonawców. Przetarg zostanie ogłoszony najprawdopodobniej w ciągu kilku tygodni. Uruchomienie centrum i oddanie go do użytku planowane jest mniej więcej za dwa lata.

Przypomnijmy, że nieruchomość kupiona została przez samorząd od Zespołu Młynów w 2020 roku. Rok później opracowana została dokumentacja projektowa centrum kultury. **dw**

Wystawią mandat za brak paragonu

CHEŁM Strażnikom miejskim przybędzie obowiązków, ale i uprawnień. Wkrótce zaczną kontrolować, czy sprzedawca wydaje paragony.

Jak na razie do obowiązków straży miejskiej należały pilnowanie porządku publicznego i wystawianie mandatów za złe parkowanie. Mogą też karać za przekroczenie prędkości na rowerze lub hulajnodze. Mandat za nadmierną prędkość w tych przypadkach wynosi od 20 do 500 zł. Teraz Ministerstwo Finansów planuje wprowadzić zmiany w Kodeksie karnym skarbowym. Obowiązków straż miejska może mieć zatem więcej.

- Jedną z propozycji w tym projekcie jest nadanie uprawnień strażnikom miejskim do nakładania mandatów w sprawach o wykroczenia skarbowe. Wymaga to jednak nowelizacji Kodeksu karnego skarbowego, ale również m.in. nowelizacji ustawy o strażach gminnych. Z projektu wynika, że zmiany wejdą w życie po upływie trzech miesięcy od ogłoszenia. Trudno zatem precyzyjne odpowiedzieć, kiedy ta ustawa wejdzie w życie i od kiedy będą obowiązywać uprawnienia strażników do nakładania mandatów. Nie wiadomo też, kiedy strażnicy z tego zakresu będą przeszkoleni, ponieważ na razie jest to wszystko na etapie procesu legislacyjnego - przekazał nam **Mariusz Gałęziowski**, komendant Straży Miejskiej w Chełmie.

Kiedy jednak ustawa zostanie ogłoszona i wejdzie w życie, rozpoczną się szkolenia strażników. Później kontrole. Jeśli ktoś zostanie przyłapany na niewydawaniu paragonu czy omijaniu kasy fiskalnej - otrzyma mandat. Pieniądze te zasilą budżet samorządów. Jednak najdotkliwszą kara dla właścicieli sklepów będzie utrata koncesji na sprzedaż alkoholi. A to też jest przewidziane w projekcie nowelizacji.

Jeśli sprzedawca zostanie przyłapany na sprzedaży z pominięciem kasy fiskalnej bądź na niewydaniu paragonu - strażnicy miejscy będą musieli poinformować o tym urząd, który wydał koncesję. Wtedy rozpocznie się postępowanie, które będzie zmierzało do jej odebrania. **dw**

61 milionów z Polskiego Ładu

CHEŁM Miasto złożyło trzy wnioski o dofinansowanie w ramach Rządowego Funduszu Polski Ład: Program Inwestycji Strategicznych. Wszystkie zostały ocenione pozytywnie.

Chełmski samorząd w pierwszym wniosku ubiegał się o pieniądze na rewitalizację młyna Michalenki i adaptację obiektu na centrum kultury oraz termomodernizację sześciu szkół, w drugim o środki na przebudowę parku międzyosiedlowego i deptaka, zaś w trzecim na modernizację miejskiego oświetlenia. Na realizację tych przedsięwzięć udało się pozyskać 61 milionów złotych.

W najbliższych miesiącach systematycznie ogłaszane będą przetargi, w których wyłonieni zostaną wykonawcy inwestycji. Miasto posiada już dokumentacje projektowe na remont młyna, miejskiego oświetlenia, parku międzyosiedlowego oraz na termomodernizację szkół: SP 7, SP 8, SP 4, SP 5, IV LO i ZSP 3.

- W przypadku przebudowy deptaka postępowanie zostanie ogłoszone w trybie „zaprojektuj i wybuduj", czyli prace budowlane będzie musiało poprzedzić opracowanie projektu - mówi **Damian Zieliński** z gabinetu prezydenta Chełma. **dw**

Czy strajk w ZUS-ie zatrzyma nasze wypłaty?

CHEŁM - W Zakładzie Ubezpieczeń Społecznych od jakiegoś czasu sytuacja jest napięta. Czy to się nie odbije na naszych świadczeniach? - pyta Czytelniczka, emerytka, która liczy się z każdym groszem i z trudem wystarcza jej do pierwszego.

Na 27 czerwca Związek Zawodowy Związkowa Alternatywa zapowiedział strajk generalny w Zakładzie Ubezpieczeń Społecznych. Już nie chodzi tylko o postulat dotyczący wzrostu płac. Związkowcy domagają się przywrócenia do pracy członkini Alternatywy **Ilony Garczyńskiej** oraz zdymisjonowania obecnej prezes prof. **Gertrudy Uścińskiej**. Pojawiły się sugestie, że może dojść do wstrzymane wypłaty rent i emerytur.

- Wypłaty świadczeń dla naszych klientów są zabezpieczone. Zarząd ZUS nadal prowadzi rozmowy ze związkami zawodowymi i jesteśmy przekonani, że zakończą się pozytywnie, zarówno dla pracowników zakładu, jak i jego klientów. Aktualnie jest to etap rokowań z kilkoma organizacjami związkowymi. Jesteśmy na dobrej drodze w staraniach pozyskania dodatkowych środków na podwyżki dla pracowników - przekazała **Małgorzata Korba**, rzeczniczka lubelskiego ZUS-u.

Dodała, że władze ZUS-u sprzeciwiają się straszeniu akcją protestacyjną.

- Aktualnie jest etap negocjacji, więc taka akcja byłaby niezgodna z prawem. Związkowa Alternatywa to jeden z najmniejszych związków zawodowych w ZUS, skupiający mniej niż 0,5 proc. pracowników Zakładu - dodała.

Zapytaliśmy też o powód zwolnienia Ilony Garczyńskiej.

- Przyczyną rozwiązania umowy o pracę z panią Iloną Garczyńską jest ciężkie naruszenie przez nią podstawowych obowiązków pracowniczych określonych w Kodeksie pracy. Chodzi m.in. o publiczne szkalowanie pracodawcy i współpracowników, przekazywanie opinii publicznej nieprawdziwych informacji podważających zaufanie do Zakładu i bezprawne nawoływanie do prowadzenia nielegalnych akcji protestacyjnych w trakcie rokowań z pracodawcą - przekazała Korba. **dw**

eprasa.pl b6737e148d

Chciał wysadzić dom w powietrze

CHEŁM „Tego domu już nie będzie. Wyleci w powietrze!" - zagroził żonie przez telefon 61-letni chełmianin. Przyniósł z garażu butlę z gazem, odkręcił kurek i czekał na wielkie BUM! Na szczęście kobieta w porę wezwała policję. Jej mąż był pijany. Mógł doprowadzić do tragedii.

Do zdarzenia doszło w bliźniaku w Chełmie. W tym czasie w domu oprócz 61-latka nikogo nie było, ale zagrożeni byli sąsiedzi, m.in. starsza schorowana kobieta. Nie byłaby w stanie uciec przed niebezpieczeństwem.

Był ranek 30 listopada ub. r. Żona mężczyzny wyszła do pracy. Około godz. 7 mąż zadzwonił do niej, ale nie odebrała. Potem wykręcił numer do siostrzenicy, która mieszkała naprzeciwko, i powiedział, by zabrała dzieci i pojechała na budowę.

Małżonka oddzwoniła do niego godzinę później. Usłyszała w słuchawce: „Tego domu już nie będzie. Mam butlę z gazem, wyleci w powietrze!" Kobieta zadzwoniła po policję. Wiedziała, że po nim wszystkiego można się spodziewać. Tym bardziej że, jak się okazało, siostrzenica widziała przez okno, jak 61-latek niesie do domu butlę gazową.

Gdy mundurowi i strażacy przybyli na miejsce, desperat siedział na krześle, pół metra dalej stała butla. Miała już odkręcony zawór. Słychać było i czuć ulatniający się gaz.

Dzięki natychmiastowej reakcji funkcjonariuszy policji i straży pożarnej nikomu nic się nie stało, choć – jak ocenił dowódca zastępu ratowniczo-gaśniczego - istniało zagrożenie wybuchem. Mieszkanie zostało przewietrzone, a mężczyzna zatrzymany.

- Badanie wykazało, że miał ponad dwa promile alkoholu w organizmie – mówiła zaraz po zdarzeniu starsza sierżant **Angelika Głąb-Kunysz** z Komendy Miejskiej Policji w Chełmie.

W prokuraturze usłyszał zarzuty. Do niczego się nie przyznał i odmówił składania wyjaśnień. Decyzją sądu trafił do tymczasowego aresztu. Niebawem czeka go proces. Prokuratura skierowała kilka dni temu do sądu akt oskarżenia.

Jak się okazało podczas śledztwa, 61-latek już od 2005 roku znęcał się nad żoną psychicznie i fizycznie. Będąc pod wpływem alkoholu, szarpał ją, popychał, wyzywał, poniżał, a nawet groził, że ją pogryzie.

Niszczył jej kwiaty w ogródku, sprzęty domowe, naczynia, trzaskał drzwiami, nie dawał spać w nocy. Dręczył ją często psychicznie, straszył, że popełni samobójstwo, samookaleczał się, wieszał sznur w piwnicy, przykładał sobie nóż do ciała…

Teraz grozi mu do 10 lat pozbawienia wolności. Niebawem rozpocznie się proces. Odpowie za spowodowanie dużego zagrożenia życia wielu ludzi. **(apm)**

REGION Uniewinniony od usiłowania zabójstwa

Rzucił się z nożem na ojca

Mogło dojść do tragedii. 38-latek wpadł w szał i rzucił się z nożem na ojca. Dźgnął go w pierś. To cud, że go nie zabił. Mężczyznę uratował telefon komórkowy, który był w kieszeni koszuli. Ostre narzędzie wbiło się w obudowę. Napastnik nie pójdzie za kratki. Będzie się leczył w zakładzie zamkniętym. Z powodu poważnej choroby nie był w stanie pokierować swoim postępowaniem – uznał sąd.

Wyjątkowo groźne mogą być następstwa lekceważenia choroby. Tak było w tym przypadku. Chory na schizofrenię i uzależniony od alkoholu 38-latek mieszkał z rodzicami. Był już wcześniej leczony, ale od pewnego czasu przestał brać leki i stał się agresywny, szczególnie w stosunku do ojca. Groził mu pozbawieniem życia, spaleniem zabudowań. Ojciec trochę bagatelizował problem, przecież to syn, może mówić różne rzeczy, ale krzywdy nie zrobi - myślał. Teraz wie, jak bardzo się mylił…

Do zdarzenia doszło 23 października ub. r. około godziny 17 w jednej z miejscowości naszego regionu. Mężczyzna poszedł szukać do lasu swojego syna. Zastał go przy rozpalaniu ogniska. Zwrócił mu uwagę, że jest to bardzo niebezpieczne, bo może doprowadzić do pożaru lasu. Wtedy zdenerwowany 38-latek wyciągnął zza paska nóż kuchenny i krzycząc: „zabiję cię!", rzucił się na ojca. Pchnął ostrze w okolicę serca. To cud, że nie zabił. Nóż nie wbił się w ciało, ale zatrzymał na obudowie telefonu komórkowego, który był w kieszeni koszuli.

Agresywny mężczyzna uciekł do domu. Zszokowany ojciec został na miejscu. Przeżył i musiał interweniować, zanim doszłoby do prawdziwej tragedii.

38-latek został zatrzymany przez policję. Trafił do tymczasowego aresztu. Przyznał się, że rzucił się na ojca z nożem, ale – jak zeznał – nie chciał go zabić. Słyszał jakiś głos, który kazał mu to zrobić, nie był świadomy tego, że krzywdzi ojca, bo go wtedy nawet nie poznał.

Mężczyzna mógł ponieść karę za usiłowanie zabójstwa, za co grozi do 25 lat pozbawienia wolności. Sąd uznał jednak, że w momencie czynu był niepoczytalny i nie był w stanie kierować swoim postępowaniem. Sprawa została umorzona. 38-latek został skierowany na leczenie do zamkniętego zakładu.

(apm)

Wypadkowe popołudnie

POW. KRASNOSTAWSKI Policjanci wyjaśniają przyczyny dwóch wypadków, do jakich doszło jednego popołudnia w Bończy i Krupcu. Cztery osoby trafiły do szpitali, w tym jedną zabrało lotnicze pogotowie ratunkowe.

Do pierwszego wypadku doszło w miniony czwartek (2 czerwca) około godziny 15.30 w Bończy. Ze wstępnych ustaleń wynika, że kierujący citroenem 23-letni mieszkaniec gminy Kraśniczyn zjechał nagle na przeciwległy pas ruchu. Następnie uderzył w koło ciągnika rolniczego z przyczepą do przewozu drewna. Z naszych ustaleń wynika, że ma poważny uraz nogi i twarzy.

- 42-letni traktorzysta z gminy Kraśniczyn nie odniósł poważnych obrażeń i był trzeźwy. Natomiast kierujący citroenem został zabrany przez śmigłowiec Lotniczego Pogotowia Ratunkowego do szpitala - informuje kom. **Piotr Wasilewski** z Komendy Powiatowej Policji.

Do drugiego zdarzenia doszło przed godziną 17 w Krupcu, gdzie czołowo zderzyły się dwie osobówki. Kierujący volkswagenem 58-letni mieszkaniec gminy Krasnystaw zjechał na przeciwległy pas ruchu wprost na mazdę.

- W wyniku zdarzenia do szpitala trafiło dwoje pasażerów mazdy oraz kierowca volkswagena. Ich obrażenia okazały się poważne. Wstępnie ustalono, iż obydwaj kierujący byli trzeźwi - dodaje komisarz. **GD**

fot. Policja Krasnystaw

Pijany 34-latek zatrzymany w pościgu

GM. CHEŁM Mężczyzna wpadł w Horodyszczu. Był jedną z zatrzymanych osób w ramach piątkowej akcji „Alkohol i Narkotyki". 34-latek uciekał mercedesem przed drogówką, bo był pijany i poszukiwany.

- Wcześniej zignorował sygnały policjanta wydawane tarczą. W trakcie pościgu mężczyzna porzucił pojazd, a później przez pół kilometra uciekał pieszo. Nie dość, że urządzenie wykazało w jego organizmie ponad promil alkoholu, to okazał się osobą poszukiwaną. Do odsiadki ma bowiem 281 dni pozbawienia wolności. W dodatku posiadał zakaz prowadzenia pojazdów - mówi kom. **Anna Kamola** z zespołu prasowego Komendy Wojewódzkiej Policji w Lublinie.

Grozi mu kara nawet do 5 lat pozbawienia wolności.

Podczas piątkowych działań, w których zaangażowanych było kilkuset funkcjonariuszy drogówki oraz prewencji, przeprowadzono w województwie lubelskim ponad 20 tysięcy badań stanu trzeźwości kierowców.

- Ujawniliśmy 114 kierujących „po alkoholu" oraz 22, którzy nie posiadali uprawnień lub prowadzili auto, posiadając sądowy zakaz prowadzenia pojazdów. Zatrzymaliśmy 39 praw jazdy. Teraz za brak poszanowania prawa, czekają ich surowe konsekwencje - dodaje Kamola.

Wpadło też ponad 50 rowerzystów „po alkoholu". Spora grupa cyklistów naraziła się na wysokie mandaty, sięgające nawet 2,5 tys. złotych. **(apm)**

Bełkotał i zionął alkoholem

fot. Pixabay

GM. SIEDLISZCZE Ponad 2 promile alkoholu w organizmie miał 60-latek z gm. Siedliszcze, który w takim stanie kierował osobowym hyundaiem. Na szczęście zepsuł mu się samochód i musiał zatrzymać się na poboczu. Miał pecha, bo tą trasą poruszała się policjantka jadąca na służbę. Zatrzymała swoje auto, by zobaczyć, co się stało. Wyczuła od kierowcy woń alkoholu. Na dodatek mężczyzna, tłumacząc się, podejrzanie bełkotał...

Policjantka z Posterunku Policji w Siedliszczu w niedzielę (29 maja) jechała na służbę. Zauważyła mężczyznę, który stał na poboczu obok samochodu i dziwnie się zachowywał, stwarzając zagrożenie w ruchu drogowym.

- Nie mógł utrzymać równowagi oraz machał rękami. Obok samochodu stał jeszcze jeden mężczyzna. Funkcjonariuszka postanowiła sprawdzić, co się dzieje – mówi starszy sierżant **Angelika Głąb-Kunysz** z KMP w Chełmie.

Z relacji świadka wynikało, że nietrzeźwy mężczyzna nie mógł uruchomić auta, którym podróżował.

- 60-latek z gminy Siedliszcze, kierujący samochodem marki Hyundai, powiedział, że jechał do skupu złomu, lecz popsuł mu się samochód. Ponieważ policjanta wyczuła od niego woń alkoholu, a na dodatek mężczyzna bełkotał, wezwała na miejsce patrol policji – dodaje **Głąb-Kunysz**.

Mężczyzna przekonywał, że nie pił żadnego alkoholu, jednak badanie alkomatem wykazało, że miał ponad 2 promile w organizmie.

Ostrzegamy - kierowanie samochodem w stanie nietrzeźwości zagrożone jest karą do 2 lat pozbawienia wolności. 60-latek będzie musiał też wpłacić co najmniej 5 tys. zł na Fundusz Pomocy Pokrzywdzonym. Musi się liczyć także z orzeczeniem przez sąd zakazu kierowania pojazdami na minimum 3 lata. **(apm)**

Śmierć pod ciągnikiem

fot. PSP Krasnystaw

GM. KRAŚNICZYN Tragedia w Zalesiu. Nie żyje 68-latek przygnieciony przez traktor.

Dramat wydarzył się w piątek, 3 czerwca. Przed południem dwóch mężczyzn pracowało w lesie przy wyrębie drzew. Ze wstępnych ustaleń wynika, że 68-letni mieszkaniec gminy Kraśniczyn ciągnął traktorem ściętą kłodę drewna. W pewnym momencie maszyna przewróciła się i go przygniotła.

Pomoc wezwał 61-letni brat poszkodowanego, który z nim pracował. Na miejscu pojawiło się lotnicze pogotowie, ale ratownicy nie zdołali przywrócić funkcji życiowych poszkodowanemu. Prokurator zlecił sekcję zwłok mężczyzny. **GD**

WYWÓZ NIECZYSTOŚCI PŁYNNYCH
Usługi Asenizacyjne
Indywidualna negocjacja cen

tel. 501 131 580
4623

PELLET DRZEWNY
sprzedaż hurtowa i detaliczna
BRYKIET DRZEWNY WŁASNEJ PRODUKCJI
Producent:
Graf Pellet, Sielec 136 B tel. 509 311 488
biomass.produkcja@gmail.com www.grafpellet.pl
6369

eprasa.pl b6737e148d

Wykopano szczątki dzieci

CHEŁM Rozpoczął się remont kaplicy Świętego Mikołaja, która jest częścią Muzeum Ziemi Chełmskiej. Prace wykonywane są zarówno w środku, jak i na zewnątrz. Archeolodzy w piątek wykopali szczątki dzieci.

Trwa już rewitalizacja kaplicy przy ul. Świętego Mikołaja. Projekt obejmuje nie tylko prace zewnętrze, ale również wewnątrz budynku, czyli m.in. roboty hydroizolacyjne, murarskie, tynkarskie, stolarskie, sanitarne, c.o. oraz elektryczne. Teren wokół budynku zostanie kompleksowo zagospodarowany, a odnowiona kaplica będzie miała niezbędne wyposażenie.

Ponieważ barokowy budynek ma wartość historyczną - był częścią kompleksu budynków unickiego seminarium duchownego, roboty są prowadzone pod nadzorem archeologicznym i konserwatora zabytków.

Miasto otrzymało unijne dofinansowanie na ten cel - ponad 2 mln 300 tys. zł.

W piątek (3 czerwca) podczas wykopalisk archeologicznych natrafiono na nienaruszone groby i szczątki dzieci, jeden noworodka. Archeolodzy eksplorują groby. Szczątki zostaną zbadane i pochowane. **dw**

Będę nowe przystanki i rowery

CHEŁM Samorząd dostał dodatkowe dwa miliony złotych na stworzenie efektywnego systemu komunikacji w mieście. Zostanie przebudowanych 35 wiat przystankowych. Ale nie tylko...

W Chełmie realizowany jest duży projekt pod nazwą „Budowa niskoemisyjnego transportu w Chełmskim Obszarze Funkcjonalnym", który opiewa na 26 mln zł, z czego prawie 19 mln zł to środki z Unii Europejskiej. Głównym celem tego przedsięwzięcia jest ograniczenie złego wpływu zbiorowego transportu na środowisko.

Powstał już węzeł przesiadkowy przy ul. Kolejowej, 12 km ścieżek rowerowych i ciągów pieszo-rowerowych (m.in. wzdłuż części ul. Hrubieszowskiej aż do wschodnich granic miasta, gdzie łączyć się będą z trasą biegnącą do Kamienia). Kupiono również sześć niskoemisyjnych autobusów.

- Dziękuję zarządowi województwa za to wsparcie. Kolejne inwestycje w rozwój transportu miejskiego pozwolą nam już za półtora roku stać się w pełni niskoemisyjnym miastem - mówił **Jakub Banaszek**, prezydent Chełma, podczas podpisywania z marszałkiem województwa **Jarosławem Stawiarskim** aneksu do umowy.

W ramach tego projektu ma powstać również system roweru miejskiego. Jak już pisaliśmy, mieszkańcy będą mieli do dyspozycji 180 jednośladów. Powstanie 17 stacji, w których będzie można wypożyczyć rowery: 14 na terenie Chełma, dwa w gminie Chełm i jeden w gminie Kamień. **dw**

Naukobus przyjedzie do dzieci

CHEŁM Uczniowie ze Szkoły Podstawowej nr 7 przez dwa dni będą mogli poczuć się jak prawdziwi odkrywcy. Sprawdzą, czy trudne jest tworzenie szyfrów, jak zrobić film z kartki papieru oraz rozwiążą trudne łamigłówki. Naukobus z Centrum Nauki Kopernik będzie stacjonował przy szkole 6 i 7 czerwca.

Wystawa „Eksperymentuj!" ma udowodnić, że nauka nie jest nuda, że może zachwycać, bawić i wciągać. Jest częścią programu „Nauka dla Ciebie", którego inicjatorami są: Minister Edukacji i Nauki oraz Centrum Nauki Kopernik. W ciągu dwóch dni uczniowie będą cieszyć się samodzielnym eksperymentowaniem. Będą mogli na przykład doświadczyć, jak w praktyce działa teoria zachowania momentu popędu, siadając na wirującym krześle. Dowiedzą się też, w jaki sposób utrzymać piłkę plażową w powietrzu. **dw**

Ronda dostaną imienne tablice

CHEŁM Radny Marek Sikora złożył do władz miasta interpelację w sprawie montażu tablic z nazwą miejskich rond, by „nie były takie bezimienne". Przecież mają swoich patronów.

Chodzi o ronda: u zbiegu ulic Hrubieszowskiej, Żwirki i Wigury oraz al. Żołnierzy I Armii Wojska Polskiego **(im. por. Henryka Lewczuka ps. „Młot")**, na skrzyżowaniu al. Żołnierzy I Armii Wojska Polskiego i ul. Wojsławickiej **(im. Marii i Lecha Kaczyńskich)**, u zbiegu ulic Wojsławickiej, Ignacego Mościckiego oraz al. 3 Maja **(im. Bogdana Mikusa)**, u zbiegu ulic 3 Maja, 15 Sierpnia i Lwowskiej **(im. WOŚP)**, a u zbiegu Al. Przyjaźni i ul. Okszowskiej oraz Rampy Brzeskiej **(im. Jeńców Stalagu 319)**. Niestety, ale do tej pory tablice nie zostały tam zamontowane.

- Brak tablic z nazwą na tych rondach powoduje, iż w przeświadczeniu wielu mieszkańców pozostają one nadal bezimienne. Inni mieszkańcy, nawet jeśli znają nazwy, to mają trudności z ich przyporządkowaniem do konkretnego ronda. Oczywistym następstwem podjęcia uchwały przez radę miasta w sprawie nadania nazwy rondu powinno być jej pełne wykonanie, włącznie z montażem tablic - bez zbędnej zwłoki - pisał w interpelacji radny Sikora.

Jakub Banaszek, prezydent Chełma, informuje, że w budżecie miasta na 2022 rok zostały zarezerwowane środki finansowe na wykonanie nowych oraz uzupełnienie brakujących tablic z nazwami ulic, w tym także rond, które w latach 2020-2022 otrzymały swoich patronów. - W celu realizacji zadania zostanie przeprowadzone postępowanie mające na celu wyłonienie wykonawcy i montaż tablic - odpowiada Banaszek.

Ma to związek z podjętą nie tak dawno uchwałą krajobrazową. Jej głównym celem jest uporządkowanie miejskiej przestrzeni, uporządkowanie szyldów, reklam oraz innych elementów małej architektury. **dw**

Powiat chełmski stawia na drogi

REGION Środki, jakie starostwo powiatowe pozyskało ostatnio z Programu Inwestycji Strategicznych Polski Ład, przeznaczone zostaną na przebudowę dróg w gminach: Dubienka, Żmudź i Leśniowice.

Plan, realizowany od dawna przez zarząd powiatu chełmskiego, ze starostą **Piotrem Deniszczukiem** na czele, jest konsekwentny i zakłada intensywny rozwój i modernizację infrastruktury drogowej. Drogami i ulicami o wysokim standardzie zainteresowani są mieszkańcy wszystkich miejscowości powiatu – to z nich korzystają najczęściej, dojeżdżając na zajęcia czy do pracy.

W tej edycji naboru pozytywnie zostały rozpatrzone trzy wnioski. W Dubience, Żmudzi i Leśniowicach będą wykonywane rozbudowy i przebudowy dróg powiatowych. Pula środków pozyskanych z programu pozwoli na sfinansowanie tych inwestycji w niemal 95 proc.

Jako pierwsza zostanie rozbudowana droga relacji Kumów Majoracki – Leszczany – Żmudź, licząca ok. 7 km. Udało się na nią pozyskać środki w wysokości 13 mln zł. Druga ważna inwestycja zostanie zrealizowana na odcinku Kasiłan – Sielec – Kumów Majoracki. To niemal 8-kilometrowy odcinek, na który pozyskano ponad 7 700 000 zł dofinansowania. Trzecia droga wiedzie z Bielina przez Radziejów i Tuchanie. Liczy ok. 5 km długości i otrzymała finansowanie w wysokości 5 mln zł.

- Już niebawem powinniśmy przystąpić do ogłoszenia przetargów. Sądzę, że te inwestycje, przy dobrej koniunkturze, powinny się zakończyć jesienią przyszłego roku – zapowiada starosta Deniszczuk. **RC**

Prezydent Cieślik testowała wodorowy autobus

CHEŁM Wiceprezydent Dorota Cieślik oraz przedstawiciel spółki CLA gościli na uroczystej premierze polskiego autobusu wodorowego NesoBus. Mogli obejrzeć to cacko wzdłuż i wszerz, a nawet – jak widać – siąść za jego kierownicą.

fot. Urząd Miasta Chełm

Podobno pojazd jest wynikiem pracy najlepszych i najbardziej doświadczonych inżynierów z Polski we współdziałaniu z partnerami z Europy i świata. W jakim celu urzędnicy z Chełma go oglądali? Nie bez powodu.

Przypominamy, że miasto jest beneficjentem programu Zielony Transport Publiczny i otrzymało ponad 100 milionów złotych na zakup nowych, zeroemisyjnych autobusów. Jak obiecuje prezydent Chełma, flota Chełmskich Linii Autobusowych Spółka z o.o. zostanie wymieniona na pojazdy napędzane wodorem.

Pieniądze do wydania są ogromne, więc trzeba wybrać najlepszą opcję.

Ten autobus nie emituje żadnych spalin (jest napędzany zielonym wodorem). Jest wyposażony w szereg najnowocześniejszych rozwiązań technologicznych (ogniwa paliwowe z najtrwalszych materiałów zamontowane na dachu oraz silniki elektryczne jako jednostki napędowe od sprawdzonego producenta – w piastach osi tylnej).

Wytwarza prąd na bieżąco z zatankowanego wodoru przy użyciu ogniwa paliwowego. Zasilanie silnika nie emituje spalin. Z rury autobusu wydostaje się jedynie destylowana para wodna. NesoBus ma zasięg do 450 km, tankowanie trwa tylko 15 minut.

Jak informują miejscy urzędnicy, producent zapewnia, że zamierza rozpocząć produkcję seryjną w Polsce w 2023 roku w fabryce w Świdniku. **opr. (apm)**

Sukcesy są, potrzebne środki

CHEŁM Klub Sportowy „Ogniwo" Chełm ma kłopoty finansowe. Pomimo coraz lepszych wyników, prawdopodobnie nie będzie mógł brać udziału w kolejnych rywalizacjach.

Zawodnicy chełmskiego „Ogniwa" występowali w tym roku we wszystkich ogólnopolskich turniejach tenisa stołowego w kategorii żaków i młodzików. W naszym województwie chłopcy z tych grup całkowicie zdominowali rozgrywki, w kategorii skrzatów lepsze były dziewczęta.

- W tym roku wygraliśmy w województwie lubelskim wszystkie rywalizacje w grupach młodszych wśród chłopców, co przełożyło się na występy naszych podopiecznych w zawodach rangi krajowej – wyjaśnia **Jerzy Czarnecki**, prezes „Ogniwa". – Te wyjazdy całkowicie pochłonęły dofinansowanie z miasta, a w tym roku czekają nas jeszcze kolejne. Ciężko myśleć o szkoleniu i o wyjazdach, jeżeli brakuje środków.

Klub od lat rywalizuje w rozgrywkach drugiej ligi. Kilka lat temu brał udział w barażach o pierwszą ligę, jednak w tym roku, z powodu trudnej sytuacji, nie pozyskał żadnego nowego zawodnika.

- Jak mamy rywalizować z klubami z budżetami rzędu kilkudziesięciu tysięcy złotych, które walczą o awans? Mamy wybierać pomiędzy dziećmi a ligą? - pyta Jerzy Czarnecki. - Czekają nas kolejne ogólnopolskie zawody i powoli zastanawiamy się nad rezygnacją z części z nich, gdyż po prostu nie będzie nas na nie stać. Ten sezon już się skończył, a po wakacjach rozpoczniemy kolejny.

Zarząd nie podjął jeszcze ostatecznej decyzji na temat występu drużyny w przyszłym sezonie.

– Na najbliższe zawody kończące sezon finanse jeszcze będą, ale na przyszły sezon już nie. Czy wycofamy się z rozgrywek? Nie jest to wykluczone – dodaje Czarnecki. **MP**

eprasa.pl b6737e148d

GMINA SAWIN Gorące hiszpańskie serca ogrzały chłód wojny...

Most pomocy pomiędzy Barceloną a Sawinem

Hiszpańska organizacja humanitarna Global Humanitary z Barcelony przekazała na rzecz Ukraińców przebywających w Sawinie produkty pomocowe. To już druga odsłona współpracy pomiędzy Hiszpanami a wolontariuszami z Sawina.

Żywność, chemia gospodarcza, zastawa kuchenna oraz leżaki do kina letniego trafiły do potrzebujących za pośrednictwem sieci Carrefour, z którą organizacja stale współpracuje i dzięki niej jest w stanie organizować transporty do różnych punktów w Europie. Obecnie w Sawinie funkcjonują dwa punkty, w których mieszkają uchodźcy - jeden zlokalizowany jest w budynku Gminnego Ośrodka Kultury, drugi w budynku byłej biblioteki przy ul. Huteckiej.

- Nie spodziewałam się, że nasza współpraca z Hiszpanami, która rozpoczęła się w marcu, będzie trwała i ponownie otrzymamy od nich tyle serca - mówi **Agnieszka Dąbrowska**, wolontariuszka, która uchodźców dogląda codziennie.

Po raz pierwszy Hiszpanie zapukali do drzwi ośrodka, w którym przebywają uchodźcy, pewnego kwietniowego poranka. Zarówno wolontariusze, jak i sami goście, nie spodziewali się, że hiszpańskie serca okażą się tak gorące i to ciepło ogrzeje chłód pierwszych dni wojny.

- Przyjechała do nas grupka pięciu osób, które zaproponowały, że przywiozą produkty i potrzebne naczynia i zorganizują tutaj w ośrodku dzień z kuchnią. „World kitchen", bo tak nazywa się ta akcja, ma nieść pomoc poprzez bliskość

i nawiązywanie relacji podczas wspólnego gotowania. I rzeczywiście. Następnego ranka przywieźli wszystko, co potrzebne. Jak się później okazało, były to rzeczy o wartości ponad 15 tys. złotych. Zaniemówiliśmy - wspomina pani Agnieszka.

Wolontariusze gotowali z Ukraińcami przez cały dzień, później zorganizowano wyjątkową kolację z udziałem władz samorządowych. Wszyscy usiedli przy wspólnym stole.

- Proszę sobie wyobrazić ten moment, to było zupełnie niezwykłe. Nie pamiętam, abym doświadczyła kiedykolwiek, tak namacalnie, relacji pomiędzy narodami - mówi Dąbrowska.

Po akcji gotowania Hiszpanie ponownie skontaktowali się z ośrodkiem w Sawinie z zapytaniem, czy nie mieliby jeszcze jakichś dodatkowych potrzeb. Wolontariusze zrobili więc listę i nie mogli wyjść z podziwu, kiedy w maju otrzymali całe mnóstwo potrzebnych rzeczy.

Pani Agnieszka nie wie, jak rozwinie się sytuacja i jakie będą przyszłe potrzeby ośrodka. Część z podopiecznych chce wracać, ale część próbuje się jakoś pogodzić z nową rzeczywistością. Jednej z dziewcząt udało się znaleźć pracę w gastronomii i jest z niej bardzo zadowolona. Deklaruje, że najprawdopodobniej będzie tutaj szukała mieszkania i spróbuje ułożyć sobie życie.

- Jedna z kobiet chciała wracać z synkiem do męża. Planowała wyjechać tak, by zdążyć z powrotem na rocznicę urodzin chłopca. Dzień wcześniej okazało się, że miejscowość, w której ma dom, została zbombardowana i pozostała u nas, choć chciałaby być tam... - dodaje Dąbrowska. **RC**

Do wojska marsz! Zapisy trwają!

CHEŁM Od 21 maja już 100 osób zgłosiło się do Wojskowego Centrum Rekrutacji w Chełmie. Wśród nich aż jedna czwarta to kobiety. Dla jednych dobrowolna służba wojskowa to wyzwanie, dla innych szansa na całkiem dobre zarobki. Taki żołnierz ma dostawać miesięcznie ponad 4,5 tys. zł netto. Jest o co powalczyć. Trzeba jednak przejść testy. Nie każdy się nadaje, by wziąć broń do ręki.

- Spróbuję, co mi szkodzi? Nie mam na siebie innego pomysłu, a bycie żołnierzem jest bardzo męskie - żartuje **Krzysztof** z Chełma, który już wypełnia papiery. - Poza tym oferują całkiem przyzwoitą pensję. Mam tylko lekki stres, czy w związku z sytuacją na Ukrainie kiedyś nie trafię gdzieś na front...

Dobrowolna zasadnicza służba wojskowa to nowy rodzaj czynnej służby wojskowej. Teraz kandydat deklarujący chęć wstąpienia do Wojska Polskiego ma trzy opcje: zawodowa służba wojskowa, terytorialna służba wojskowa i dobrowolna zasadnicza służba wojskowa. Może też być w rezerwie: aktywnej lub pasywnej.

Po wyborze dobrowolnej zasadniczej służby wojskowej kandydaci będą musieli przejść 28-dniowe szkolenie w jednostce lub w centrum szkolenia (kończy się przysięgą) oraz 11-miesięczne szkolenie specjalistyczne. Będzie im przysługiwało wynagrodzenie w okresie szkolenia na poziomie zawodowych żołnierzy od 4560 zł oraz prawo do urlopu wypoczynkowego. Poza tym kandydaci będą mogli wstąpić do aktywnej rezerwy lub terytorialnej służby wojskowej (po 28-dniowym szkoleniu). Będą też mogli ubiegać się o powołanie do zawodowej służby wojskowej. W tym przypadku muszą mieć ukończone maksymalnie 11-miesięczne szkolenie specjalistyczne. Oprócz tego mają pierwszeństwo w zatrudnieniu w administracji publicznej, jeśli spełnią określone wymagania na dane stanowisko.

- Jest sporo chętnych. Do tej pory otrzymaliśmy około 100 wniosków mieszkańców Chełma, powiatu chełmskiego, krasnostawskiego i włodawskiego. Jedna czwarta zainteresowanych to kobiety. Przyjmujemy wszystkie, jednak kandydatów weryfikują badania psychologiczne i lekarskie. Jak na razie mały ułamek osób się nie zakwalifikował - przekazał nam **major Paweł Gomela,** szef wydziału rekrutacji Wojskowej Komendy Uzupełnień w Chełmie.

Na czas podstawowego szkolenia każdy kandydat będzie miał zapewnione zakwaterowanie, wyżywienie, mundur, ubezpieczenie i ekwipunek. Do tego będzie mógł wliczyć czas szkolenia do okresu zatrudnienia bądź odbywania służby wojskowej. Ma prawo do przerwania służby w dowolnym momencie. **dw**

Tu możesz uzyskać więcej informacji na temat dobrowolnej zasadniczej służby wojskowej:

- Wojskowe Centrum Rekrutacji w Chełmie, ul. Koszarowa 1B
- pod nr tel.: 261 161 356; 261 161 345 lub 261 161 391
- na portalu zostanzolnierzem.pl
- na stronie internetowej www.wkuchelm.wp.mil.pl

eprasa.pl b6737e148d

Wystarcza im dłużej niż do pierwszego

CHEŁM Jakim dochodem mogą pochwalić się chełmscy radni? Kto ma największy dom, a kto najlepszy samochód? Ile oszczędności zgromadzili na kontach? Zajrzeliśmy do ich oświadczeń majątkowych za 2021 rok. Na biedę raczej nie narzekają...

Longin Bożeński zaoszczędził 10 tys. zł (małżeńska wspólność majątkowa). Ma dom o powierzchni 122,5 mkw. i dwa mieszkania: 26,5 mkw. i 26 mkw. (spółdzielcze własnościowe prawo do lokalu). Poza tym jest posiadaczem działki budowlanej (1,649 mkw.) i domu letniskowego (100 mkw.). Jego dochód za 2021 rok ze stosunku pracy wyniósł 95 175,45 zł, a dieta radnego - 24 553,51 zł. Opodatkowana część diety wyniosła 3 412,05 zł. Posiada także renault talisman z 2016 roku (małżeńska wspólność majątkowa). Ma też zobowiązania do zapłaty. Wynoszą one 198 187,46 zł.

Maciej Baranowski w środkach pieniężnych zaoszczędził 7721 zł, w obligacjach 235 200 zł. Posiada dwa domy (185 mkw.; 211 mkw. na działce o pow. 571 mkw.), mieszkanie (41,56 mkw.), grunty orne (1,93 ha), garaż (18 mkw.), działkę budowlaną oraz działkę letniskową (400 mkw. - sprzedana). Z tytułu umowy o pracę uzyskał dochód w wysokości 74 407,57 zł, a z własnej działalności - 26 318,15 zł. Otrzymał 18 353,25 zł diety. Posiada peugeota 508 z 2014 roku. Zadłużony jest na kwotę 16 644,59 zł.

Ryszard Dżaman posiada mieszkanie 23 mkw., którego jest głównym najemcą. Jego dochód z tytułu umowy o pracę wyniósł 42 629,25 zł, a dieta radnego - 12 669,12 zł.

Agata Fisz w lokatach bankowych posiada 125 tysięcy zł oszczędności oraz papiery wartościowe na kwotę 150 000 zł. Poza tym posiada akcje na łączną kwotę 3 000 zł. W małżeńskiej wspólności majątkowej ma dom o powierzchni 190 mkw. Posiada też hondę cr-v z 2011 roku i seata ibizę z 2012 roku. Jej dochód z tytułu wynagrodzenia z MPGK we Włodawie wyniósł 88 485,06 zł, a dieta radnej - 12 669,12 zł.

Dariusz Grabczuk posiada 2905 zł w środkach pieniężnych. Z nieruchomości w małżeńskiej wspólności majątkowej ma: dom o powierzchni 250 mkw. z działką 0,53 ha; mieszkanie 57 mkw. i 62 mkw.; działkę o powierzchni 0,1765 ha; nieruchomość rolną o pow. 3,05 ha. Z tytułu umowy o pracę jego dochód wyniósł 70 362,53 zł. Z tytułu wynajmu - 4800 zł. Dieta radnego wynosiła 18 353,25 zł. Poza tym otrzymał dopłatę do produkcji rolnej w wysokości 2238,41 zł. Posiada mazdę 5 z 2007 roku. Ze zobowiązań ma do spłaty łącznie 646 191 zł.

Mirosław Czech w środkach pieniężnych posiada 574 375,61 zł, 44 583 euro i 51 USD. Z tytułu umowy o pracę uzyskał dochód w wysokości 294 041,90 zł, a z diety radnego - 15 159,96 zł.

Posiada mercedesa glb z 2017 roku, a do spłaty ma 13 000 zł w Pracowniczej Kasie Zapomogowo-Pożyczkowej.

Elżbieta Ćwir ma 50 064,54 zł oraz 188 euro oszczędności. Posiada dom o powierzchni 121,35 mkw. oraz dwa mieszkania - 64,44 mkw. i 35,90 mkw. Z tytułu zatrudnienia jej dochód wyniósł 115 550, 86 zł, a z własnej działalności - 3079,26 zł. Jej dieta radnej wyniosła 12 669,12 zł (opodatkowana dieta - 1447,20 zł). Posiada BMW F30 z 2015 roku, hondę accord z 2012 roku i citroena ds3 z 2014 roku. Jej zobowiązania pieniężne wynoszą 138 548,21 zł.

Kamil Błaszczuk zaoszczędził 25 000 zł. Z tytułu umowy o pracę otrzymał 30 977, 33 zł, umowy cywilno-prawnej - 3 142 zł, a z własnej działalności - 1447,20 zł. Nieopodatkowany przychód z tytułu umowy o pracę wyniósł u niego 13 901,22 zł, zaś dieta radnego - 10 971,92 zł. Łączny dochód to 60 439,67 zł. Jest współwłaścicielem BMW E60 z 2005 roku. W oświadczeniu wykazał też zadłużenie na 22 920,31 zł.

Piotr Jabłoński w środkach pieniężnych ma zaoszczędzone 69,40 zł i 900 euro. Posiada mieszkanie o pow. 54,5 mkw. Jego dochód wyniósł 83 971,88 zł, a z diety radnego uzyskał 12 669, 12 zł. Jest zadłużony na kwotę 47 057,51 zł.

Katarzyna Janicka w środkach pieniężnych zgromadziła 5 990,03 zł. Posiada mieszkanie o pow. 59,90 mkw. Z tytułu umowy o pracę jej dochód wyniósł 72 985,36 zł, a z umowy zlecenia - 960 zł. Otrzymała też 10 971,92 zł diety. Opodatkowana jej część wynosiła 1447,20 zł. Posiada również opla insignię z 2015 roku. Zadłużona jest na kwotę 56 575,54 zł.

Tomasz Kazimierczak ma 102 000 zł oszczędności. Posiada dom o pow. 110 mkw. oraz dwie działki - 1839 mkw. i 281 mkw. Z tytułu umowy o pracę jego dochód wyniósł 104 069,35 zł, a dieta radnego - 12 419,12 zł.

Adam Kister posiada 1623,35 zł środków pieniężnych oraz papiery wartościowe na kwotę 188 430,55 zł. Ma dwa mieszkania: 49,3 mkw. i 39,6 mkw. Otrzymał 72 063,38 zł emerytury brutto. Na koncie emerytalnym IKZE posiada 28 805,82, a w Generali - 4 774,54 zł. Jego dieta radnego wyniosła 15 159,96 zł. Posiada mercedesa benz z 2011 roku. Wykazał też stratę w wysokości 1877,87 zł z tytułu dochodu z odpłatnego zbycia papierów wartościowych.

Piotr Krawczuk vel Walczuk w środkach pieniężnych zgromadził 21 000 zł. Z tytułu umowy o pracę jego dochód wyniósł 96 529,01 zł, a dieta radnego - 12 762,36 zł. Posiada volvo v70 z 2010 roku.

Mariusz Kowalczuk ma 48 759,67 zł oszczędności. Posiada dom o pow. 180 mkw. Jest współwłaścicielem nieruchomości gruntowej o pow. 2679 mkw. Poza tym posiada: działkę budowlaną zabudowaną domem (856 mkw.), dwie działki budowlane (0,0917 ha i 0,0084 ha), dwie działki gruntu (1 ha 1389 mkw. i 0,5194 mkw.), działkę budowlaną (0,1404 ha) i mieszkanie w budowie (34 mkw.). Jego dochód z więcej niż jednego stosunku pracy wyniósł 199 050,38 zł brutto. Dieta radnego - 12 669,12 zł (z tytułu opodatkowanej części - 1447,20 zł). Posiada trzy samochody: hyundai tucson z 2018 roku, peugeot 208 z 2013 roku i nissan juke z 2011 roku.

Joanna Lis posiada dom o pow. 154 mkw. na działce o pow. 790 mkw. i mieszkanie (66,500 mkw.). Poza tym ma udział w hali garażowej - miejsce postojowe i komórka lokatorska. Z tytułu umowy o pracę jej wynagrodzenie wynosiło 65 292,49 zł, a dieta radnego - 12 419,12 zł. Posiada hyundai'a 130 z 2010 roku.

Irena Machowicz zaoszczędziła 135 000 zł. Posiada mieszkanie o pow. 44,60 mkw. Poza tym ma: łąkę o pow. 0,51 ha, las o pow. 0,15 ha i działkę rekreacyjną o pow. 300 mkw. (firmowa dzierżawa). Otrzymała 43 170,44 zł emerytury. Na umowie o pracę zarobiła - 60 745,50 zł, a umowie zleceniu z ZSP Razem - 3 400 zł, Integral Arka - 2496 zł i Integra - 2815 zł. Jako radna otrzymała 10 971,92 zł diety (z tytułu opodatkowanej części diety - 1447,20 zł). Zadłużona jest na łączną kwotę 69 500,47 zł.

Piotr Malinowski w środkach pieniężnych zgromadził 53 000 zł. Posiada dom o pow. 228,5 mkw., działkę pod budownictwo i tereny zielone - 1293 mkw., działkę o pow. 2192 mkw. oraz niezabudowaną działkę gruntu - 0,14 ha. Z GEO-BUD miał stratę w wysokości 5 715,64 zł. Jego dochody wynosiły: MPGK - 21 744,55 zł, ZUS - 637,10 zł, dieta radnego - 1447,20 zł. Posiada trzy samochody: porsche 986 boxster z 1999 roku, forda crown victoria z 2011 oraz forda explorera z 2014 roku. Jest zadłużony na 161 595,04 zł.

Stanisław Mościcki zaoszczędził 8 000 zł. Posiada działkę rekreacyjną niezabudowaną o pow. 975 mkw. Otrzymał 88 412,96 zł emerytury oraz 15 159,96 zł diety radnego. Jest zadłużony na kwotę 39 730 zł.

Agnieszka Ostrowska posiada dom o pow. 94 mkw. Poza tym ma: gospodarstwo rolne uprawowe 1,88 ha, dwie działki rekreacyjne (0,0456 ha i 0,0322 ha - z domem 32 mkw.), działkę pod działalność gospodarczą (130 mkw. z budynkiem gospodarczym 24 mkw.) oraz budynek gospodarstwa rolnego (33 mkw.). Otrzymała 10 971,92 zł diety (opodatkowane 1687,20 zł). Z działalności gospodarczej uzyskała dochód w wysokości ok. 20 887 zł. Ma trzy samochody: jeep chevrolet z 2015 roku, mercedes z 2005 i fiat ducato z 2015 roku. Poza tym ma przyczepę ciężarową z 2012, koparko ładowarkę i ciągnik. Zadłużona jest na kwotę 64 045,50 zł.

Tomasz Otkała w środkach pieniężnych zgromadził 31 000 zł. Posiada: dom o pow. 178,94 mkw., dom o pow. 134 mkw., garaż z komórką o pow. 50 mkw. (współwłasność, 1/4), dwie działki (0,0644 ha, 0,108 ha), dwie nieruchomości rolne (0,3999 ha i 1,4984 ha). Jego dochód z działalności prawniczej prowadzonej we własnej kancelarii adwokackiej wyniósł 117 321,13 zł. Z umowy zlecenia uzyskał 12 480 zł, a diety radnego - 14 791,96 zł. Posiada kredyt mieszkaniowy na kwotę 230 000 zł (hipoteka do kwoty 350 000 zł), leasing samochodu opel astra IV sedan (58 000 zł) oraz debet na koncie firmowym (11 000 zł) i na koncie prywatnym (2 500 zł).

Dorota Rybaczuk zaoszczędziła 190 000 zł, a w papierach wartościowych - 12 813,76 zł. Posiada dwa mieszkania (62,90 mkw. i 55,34 mkw), działkę budowlaną (1287 mkw.) oraz dwa garaże (oba po 16,47 mkw.), Jej dochód wyniósł: PROJ-BUD - 36 947,27 zł, PWSZ - 37 376,71 zł, Politechnika Lubelska - 5 400 zł. Dieta radnej wyniosła 15 159,96 zł. Posiada dwa samochody - kię sportage z 2012 roku oraz mitsubishi l200 z 2008 roku. Zadłużona jest na kwotę 40 800,78 CHF.

Edyta Rożek w środkach pieniężnych zgromadziła 7478,81 zł oraz 730 USD. Posiada mieszkanie o pow. 38,46 mkw. Jej dochody wyniosły: PZOON - 78 466,15 zł, WM Kolejowa - 8 640 zł, WM Zachodnia - 3 993,60 zł, WM Dreszera - 3 945,60 zł. Wykazała też 24 371,08 zł z tytułu innych dochodów. Jej dieta radnej wynosiła 7971 zł (z tytułu opodatkowanej diety - 1697,20 zł). Posiada dwa samochody - citroen c3 z 2011 roku i citroen c4 cactus z 2019. Zadłużona jest na kwotę 10 967,18 zł.

Marek Sikora ma 24 000 zł oszczędności. Jest właścicielem mieszkania o pow. 57 mkw., gospodarstwa 19 500 mkw. (1/2 budynku typu bliźniak, 1/4 udziału), działki o pow. 1500 mkw. (darowizna, udział 2/100), gruntów ornych (0,6 ha, udział 3/30), pastwisk i lasów (0,76 ha, udział 3/30), gruntów ornych (1,47 ha, udział 3/30), łąki (1,41 ha, udział 3/30) i mieszkania (35 mkw.). Z tytułu umowy o pracę uzyskał dochód w wysokości 82 018,39 zł. Jako radny zarobił - 12 669,12 zł (opodatkowana część wyniosła 1447,20 zł) Jest zadłużony na 85 000 zł. **dw**

Pierwsze punkty z wodą pitną zainstalowane

CHEŁM - Świetna sprawa z tymi poidełkami. Szczególnie jak człowiek jest spragniony. Sam już kilka razy piłem wodę z takiej stacji - skomentował jeden z naszych Czytelników. Jak na razie w mieście jest sześć takich punktów.

Uruchomiono je w ramach projektu „Budowa systemu zbiórki odpadów komunalnych wraz z Punktem Selektywnej Zbiórki Odpadów Komunalnych w Chełmie". Na jego realizację samorząd pozyskał 8,5 mln zł. Zakup i instalacja źródełek to koszt 494 tys. zł.

- Jak dotąd po dwie stacje zamontowano w Młodzieżowym Domu Kultury, Urzędzie Miasta Chełm przy ul. Obłońskiej 20 oraz w I LO. Pojawią się również w jednostkach, które wyraziły

fot. Urząd Miasta Chełm

chęć uczestnictwa w projekcie - przekazał nam **Damian Zieliński** z gabinetu prezydenta.

Kolejne montaże planowane są w tym miesiącu. Docelowo stacje pitnej wody mają pojawić się w przedszkolach, szkołach podstawowych, szkołach średnich i jednostkach organizacyjnych Urzędu Miasta Chełm.

- Woda trafia do stacji z wodociągu, gdzie następnie jest oczyszczana przez filtr węglowy. Tak jak dotychczas, jest badana przez MPGK w laboratorium spółki - dodał Zieliński. **dw**

Tam będą stacje wody pitnej: dwie w Zespole Wychowania i Pomocy Psychologiczno-Pedagogicznej nr 1, dwie w Zespole Wychowania i Pomocy Psychologiczno-Pedagogicznej nr 2, trzy w Centrum Kształcenia Zawodowego i Ustawicznego, dwie w Zespole Szkół Energetycznych i Transportowych, jedna w Zespole Szkół Gastronomicznych i Hotelarskich, dwie w II Liceum Ogólnokształcącym, dwie w Zespole Szkół Ekonomicznych i Mundurowych, jedna w IV Liceum Ogólnokształcącym, cztery w Szkole Podstawowej nr 8, cztery w Szkole Podstawowej nr 7, jedna w Szkle Podstawowej nr 5, trzy w Szkole Podstawowej nr 4, jedna w Szkole Podstawowej nr 2, po jednej stacji w Przedszkolach Miejskich nr: 5, 8, 12, dwie w MOSiR (hala oraz stadion), dwie w Chełmskim Domu Kultury, dwie w Żłobku Chełmskie Niedźwiadek, jedna w Żłobku Słoneczko, dwie w MOPR.

Wyrzuć leki z nową aplikacją

CHEŁM Na pewno mamy w domowej apteczce leki, których termin ważności dawno się już skończył. W celu ułatwienia mieszkańcom znalezienia miejsc ich utylizacji MPGK stworzyło specjalną aplikację. EcoHarmonogram - tam znajdziesz pełną listę punktów, gdzie można zostawić przeterminowane medykamenty.

Porządek w apteczkach powinno się robić przynajmniej dwa razy do roku. Spożycie tabletek czy syropów po terminie ważności może być groźne nie tylko dla zdrowia człowieka, ale również dla środowiska. Pamiętajmy, że nie wolno ich wrzucać czy wlewać do klozetu lub zlewu! Oczyszczalnie ścieków nie są przystosowane do filtrowania chemicznych substancji, może dojść do skażenia wód gruntowych. Leków nie wolno wyrzucać też do śmieci. Związki w nich zawarte w takim przypadku dostają się do środowiska, a to jest zagrożenie dla zdrowia i życia zwierząt oraz ludzi.

Najlepiej wyrzucać leki do specjalnie przygotowanych na to pojemników. Posiadają je wyznaczone apteki. Oprócz tego można przeterminowane leki oddać w Punkcie Selektywnej Zbiórki Odpadów Komunalnych przy ul. Bieławin 5 w Chełmie. W nowej aplikacji MPGK-u EcoHarmonogram znajduje się dokładna lista miejsc, gdzie można oddać leki, które są już po terminie ważności. **dw**

Pamiętaj!

Do pojemnika na leki nie wolno wrzucać: strzykawek i ampułkostrzykawek, igieł. Trzeba je dostarczyć do Punktu Selektywnej Zbiórki Odpadów Komunalnych przy ul. Bieławin w Chełmie. Natomiast zużyte środki opatrunkowych trzeba w podwójnej torbie wrzucić do pojemnika na odpady zmieszane.

- Termometrów rtęciowych, wycofanych już od kilku lat z obrotu, MPGK nie przyjmuje w Punkcie Selektywnej Zbiórki Odpadów Komunalnych - mówi **Katarzyna Langiewicz** z biura obsługi spółki.

eprasa.pl b6737e148d

CHEŁM Mówi się, że „Covida już nie ma", więc mieszkańcy naszego regionu jadą na wakacje. Sprawdziliśmy, jakie kierunki wybierają

Najwyższy czas zarezerwować wczasy!

- Teraz jest ostatni moment na planowanie wycieczki, na którą chcemy się wybrać w lipcu czy sierpniu - mówi Dorota Sawa z biura podróży Włóczykij. Popularne są obecnie takie kraje jak: Turcja, Hiszpania czy Bułgaria. Mieczysława Woźniak, menadżer biura podróży Krystyna, dodaje, że klienci częściej wybierają kraje, w których płaci się w dolarach, bo jest tam taniej.

fot. pixabay

Zniesienie obostrzeń spowodowało, że ludzie coraz chętniej chcą odpoczywać poza naszym krajem.

- Jest mało wycieczek last minute, ludzie bardziej planują wyjazdy, więc sporo wcześniej do nas przychodzą. Mamy różne oferty: wycieczki szkolne, obozy czy kolonie, wczasy rodzinne albo wczasy dla seniorów. Tych ostatnich jest jednak jeszcze niewiele - mówi Dorota Sawa z biura podróży Włóczykij.

Ruch w biurach podróży jest spory. - Obecny poziom rezerwacji na lato jest nieporównywalnie wyższy niż w analogicznym okresie ubiegłego roku. Przekroczył również poziom rezerwacji na lato 2019, a ten rok był rekordowy w historii polskiej turystyki. Obecnie wszystkie najpopularniejsze wakacyjne kierunki są dostępne dla zaszczepionych turystów, prawie wszystkie dla ozdrowieńców. Dla niezaszczepionych bez żadnych warunków w postaci testów itp. otwarte są takie kraje europejskie jak Grecja, Bułgaria, Albania, Chorwacja, Czarnogóra, Słowacja, Czechy, Szwajcaria oraz sporo egzotycznych kierunków. Do innych potrzebne są wciąż testy, ale w wielu miejscach można zrobić je za niewielką kwotę na lotniskach przylotowych - przekazał nam dział PR biura podróży Travelplanet. W wielu biurach podróży najbardziej rozchwytywane są obozy, kolonie czy wycieczki szkolne. Pojawiają się też wyjazdy biznesowe. Klienci zainteresowani wyjazdami rodzinnymi wybierają najczęściej Turcję, Cypr, Egipt czy Tunezję, ale również Bułgarię. Głównie z tego powodu, że tam jest najtaniej. Planują też wycieczki na jesień, na przykład do Zanzibaru, ponieważ aktualnie jest tam pora deszczowa.

- Wyjazdy rezerwujemy od kwietnia. Jeśli klient chce jakiś konkretny hotel, to musi dużo wcześniej rezerwować u nas wycieczkę. Teraz jest ostatni moment na planowanie wyjazdu na lipiec i sierpień - dodaje Dorota Sawa

Często ludzie kierują się ceną. Jak wiadomo, wszystko podrożało, więc nie każdego stać na 5-gwiazdkowy hotel. - Są tacy, którzy wybierają hotele ekskluzywne, a są tacy, którzy decydują się na ten za najniższą cenę - komentuje Mieczysława Woźniak, menadżer biura podróży Krystyna.

Menadżerka dodaje też, że klienci często wybierają kraje, które są tańsze i w których rozlicza się w dolarach i wymienia: Egipt, Tunezję i Maroko.

Rodziny z dziećmi wolą hotele z atrakcjami dla maluchów, na przykład z aquaparkami. W Turcji czy Egipcie bardziej popularne są hotele 4-5 gwiazdkowe, a w Bułgarii 3-4 gwiazdkowe. W krajach takich jak Egipt czy Turcja, hotele z mniejszą liczbą gwiazdek często mają bardzo niski standard.

- Oferta krajowa drożeje najbardziej. Za podobne pieniądze wydane w Polsce można spędzić urlop nad Morzem Czarnym lub Śródziemnym, w takim samym standardzie i na dodatek z przelotem w cenie. Oprócz konkurencyjnych cen zagraniczne wakacje mają jeszcze jedną przewagę - według wieloletnich analiz meteo, lipiec i sierpień to najbardziej deszczowe miesiące w roku, a nad Bałtykiem deszcz pada w tym czasie średnio 3 do 4 dni w tygodniu. Nad Morzem Czarnym i Śródziemnym takie opady zdarzają się co najwyżej kilka dni w miesiącu - usłyszeliśmy w biurze Travelplanet. **dw**

Paszportowy zawrót głowy

CHEŁM Przed wakacjami często przypominamy sobie, że mamy nieważny paszport. W strefie Schengen i większości innych krajów Europy nie potrzebujemy tego dokumentu, przekraczając granicę, ale nie dostaniemy się bez niego np. do Turcji albo Wielkiej Brytanii. W Chełmie długich kolejek przed biurem paszportowym nie ma, ale musimy się telefonicznie zapisać i poczekać na swoją kolej.

- Na stanowiskach ds. paszportów delegatury w Chełmie zauważalny jest znaczny wzrost zainteresowania złożeniem wniosku o wydanie dokumentu paszportowego. Dziennie przyjmowanych jest około 150 wniosków. Należy podkreślić, że chętnych jest teraz znacznie więcej. Dodatkowo obsługiwani są liczni interesanci, chcący uzyskać informację oraz pobierający gotowe do wypełnienia druki paszportowe - przekazała nam **Agnieszka Strzępka**, rzecznik prasowa wojewody lubelskiego.

Z powodu zwiększonego ruchu i dużego zainteresowania interesantów wprowadzono telefoniczne zapisy na złożenie wniosku. Osoby chętne zapisywane są na konkretny dzień i godzinę. Ostatnio można było „zaklepać" sobie miejsce na sierpień. Jednak nie oznacza to, że interesant, który pilnie potrzebuje paszportu, nie może przyjść i złożyć wniosku bez rejestracji. W szczególnych przypadkach uzupełniana jest lista na czerwiec.

Możemy też starać się o paszport w Lublinie.

- W oddziale ds. paszportów Lubelskiego Urzędu Wojewódzkiego w Lublinie interesanci przyjmowani są po wcześniejszym umówieniu wizyty przez Internet oraz bez konieczności umawiania wizyty - po wcześniejszym pobraniu numerka z biletomatu. Każdego dnia od godziny 7.30 wydawane są numerki dla osób, które nie umówiły wizyty przez Internet, a chcą złożyć wniosek o wydanie paszportu. Numerków wystarcza dla wszystkich, którzy zgłoszą się do oddziału ds. paszportów między godziną 7.30 a 9.00. Wszystkie osoby z numerkami mają gwarancję obsłużenia danego dnia - dodaje Strzępka.

Na załatwienie swojej sprawy interesanci muszą czekać około godziny. Codziennie jest przyjmowanych około 190 wniosków. **dw**

Drewno też coraz droższe

CHEŁM Niedługo rozpoczyna się kalendarzowe lato, ale każdy gospodarz doskonale wie, że zgromadzenie opału na zimę warto rozpocząć już teraz. Tym bardziej, że ciągle drożeje. Skonsultowaliśmy się z fachowcami, którzy o drewnie i produktach powstałych z jego przetwarzania wiedzą wszystko, i poznaliśmy prawdę o materiale, który często wrzucamy do pieca zamiast węgla.

fot. Pixabay

Ceny węgla czy ekogroszku przyprawiają o zawrót głowy. Tona ekogroszku lepszej jakości kosztuje już nawet 3600 zł.

- To jakaś masakra! W tym roku chyba będę więcej palić drewnem w kominku, bo na węgiel nie będzie mnie stać - mówi pani **Agnieszka** z Chełma. - Ale też nie wiem, jak bardzo i jak szybko wzrośnie cena drewna. Handlarze nie śpią i cały czas wykorzystują okazję, by zarobić.

- Obecnie cena tzw. drewna opałowego zależna jest od cen rynkowych i nie jesteśmy w stanie przewidzieć, jakie stawki będą obowiązywały za miesiąc, dwa - mówi **Piotr Kosmala** z Nadleśnictwa Chełm.

Zwraca jednak uwagę na to, że drewno oferowane na paletach w popularnych punktach dystrybucji opału to tak naprawdę drewno o przeznaczeniu przemysłowym. To z niego powstają później płyty, deski, palety i inne produkty. Nigdy nie powinno trafić na opał. I istotnie będzie drożało, ponieważ jego cenę ustalają handlarze.

- Jako nadleśnictwo proponujemy pewną alternatywę. Jesteśmy w stanie zaoferować prawdziwe drewno opałowe, które można sobie przygotować samemu, załadować na przyczepkę i zawieść do domu. Wówczas metr przestrzenny takiego drewna w nadleśnictwie będzie kosztował około 16 zł. Można założyć, że to wypełniona po brzegi standardowa przyczepka samochodowa. Nawet doliczając do tego koszt transportu, można pozyskać drewno na zimę w naprawdę atrakcyjnej cenie - dodaje.

Pan Piotr podkreśla, że drewno, którym dysponują, podrożało w ostatnim czasie jedynie o stopę inflacji i nic nie wskazuje na to, by miało podrożeć do końca roku. Faktem jest jednak, że drewno opałowe stanowi jedynie ok. 5-8 proc. całego drewna pozyskiwanego z nadleśnictwa i jego zasoby są ograniczone.

Przypomnijmy, że paleta zawierająca ok. metra przestrzennego drewna w punkcie dystrybucyjnym kosztuje obecnie ok. 300/350 zł. **RC**

Tyle kosztują pozostałe paliwa na bazie drewna

Za paletę zawierającą niecałą tonę pelletu drzewnego należy zapłacić obecnie od 1600 do 2000 zł (w zależności, czy jest to pellet sosnowy, czy dębowy). Za taką samą paletę, na której znajdzie się brykiet drzewny (o masie ok. 970 kg) zapłacimy od 1200 do 1800 zł.

CEMEX

CEMEX wprowadza na rynek nowe niskoemisyjne cementy w ramach strategii „Future in Action"

Oferta produktowa CEMEX Polska wzbogaciła się o dwa nowe niskoemisyjne cementy. Klienci firm z segmentu betonu towarowego, prefabrykacji i infrastruktury, jak również wykonawcy pracujący na konfekcjonowanych wyrobach CEMEX, mogą już korzystać z produktów: Vertua® Plus CEM II/A-LL 42,5 R – NA oraz CEM II/B-M (S-V) 42,5 R, które umożliwiają obniżenie śladu węglowego w wytwarzanych przez nich wyrobach.

Kompozycja cementu Vertua® Plus CEM II/A-LL 42,5 R - NA powstała przy wykorzystaniu wysokiej jakości klinkieru i kamienia wapiennego. Charakteryzuje się doskonałymi parametrami użytkowymi i obniżonym śladem węglowym. Właściwości tego cementu umożliwiają zastosowanie go w produkcji betonu towarowego, w różnych segmentach prefabrykacji, a także w aplikacjach z obszaru infrastruktury drogowej.

To już kolejny cement w portfolio niskoemisyjnych produktów z linii Vertua® wytwarzanych przez CEMEX, który potwierdza naszą determinację w dążeniu do osiągnięcia neutralności klimatycznej w ramach przyjętej strategii „Future in Action". Skład tego cementu umożliwił zmniejszenie śladu węglowego o 13% w odniesieniu do cementów CEMEX z grupy CEM I o podobnych parametrach.

Kolejną nowość w ofercie CEMEX w Polsce stanowi cement portlandzki wieloskładnikowy CEM II/B-M (S-V) 42,5 R.

LOW CARBON Vertua PRODUCT

Robimy więcej, aby emitować mniej

Jego uniwersalne właściwości wynikają z połączenia klinkieru portlandzkiego, żużla wielkopiecowego i popiołu lotnego krzemionkowego. Wykorzystanie unikalnych właściwości każdego ze składników w jednym cemencie, pozwoliło na stworzenie cementu łączącego w sobie parametry i zalety cementów czystych i cementów z dodatkami.

Skład cementu CEM II/B-M (S-V) 42,5 R został opracowany zgodnie z zasadami zrównoważonego rozwoju. Wykorzystanie zdekarbonizowanych surowców w procesie produkcji pozwoliło na obniżenie śladu węglowego o 27% w porównaniu z cementem CEM I 42,5 R oraz o 12% względem cementu CEM II/A-V 42,5 R.

– Do głównych zadań naszych specjalistów pracujących nad nowymi produktami w ramach interdyscyplinarnych zespołów projektowych należy opracowywanie dla naszych klientów takich rozwiązań produktowych, które mają najwyższe parametry jakościowe i jednocześnie zmniejszone oddziaływanie na środowisko. Poszerzanie oferty wysokiej klasy cementów, charakteryzujących się niższą emisją CO_2, to potwierdzenie naszego zaangażowania w dalszy rozwój proekologicznych rozwiązań budowlanych – mówi Rafał Gajewski, Dyrektor Pionu Handlowego w CEMEX Polska.

Więcej o cementach Vertua® można dowiedzieć się na stronie: https://www.cemex.pl/vertua-cement-niskoemisyjny

Rozwój i wdrażanie technologii materiałów budowlanych CEMEX jest częścią globalnego networku ds. badań i rozwoju, na czele z Centrum Badań CEMEX z Siedzibą w Szwajcarii.
Prawa autorskie © 2022 / CEMEX Innovation Holding Ltd., Szwajcaria; Wszystkie prawa zastrzeżone.
6701

eprasa.pl b6737e148d

W podzięce za pomoc uchodźcom

CHEŁM Wojewoda lubelski Lech Sprawka i wicewojewoda Robert Gmitruczuk uhonorowali lubelskich samorządowców w związku z Dniem Samorządu Terytorialnego. Wśród wyróżnionych jest także miasto Chełm.

Wojewoda chciał w ten sposób podziękować władzom miasta i mieszkańcom za okazaną solidarność i więź z narodem ukraińskim, współpracę z różnymi podmiotami oraz instytucjami w celu udzielenia kompleksowej pomocy i wsparcia uchodźcom wojennym. Władze województwa doceniły „godną pochwały i naśladowania postawę otwartości, życzliwości, empatii i wrażliwości na ludzką krzywdę".

Wyróżnienie dla samorządu miasta z rąk **Lecha Sprawki** i **Roberta Gmitruczuka** odebrał dyrektor gabinetu prezydenta **Wojciech Wójcik.**

- Cieszymy się, że nasza praca na rzecz pomocy uchodźcom z Ukrainy została doceniona. Należy jednak pamiętać, że wsparcie dla osób uciekających przed rosyjską agresją jest naszym obowiązkiem i tym kierujemy się w naszych działaniach - powiedział Wojciech Wójcik.

Dyrektor gabinetu prezydenta podziękował też wojewodzie za wyróżnienie oraz pomoc, którą miasto regularnie otrzymuje od Lubelskiego Urzędu Wojewódzkiego. **AN**

Fundacja oceniła radnych

CHEŁM Fundacja Wolności podsumowała pracę radnych z miast grodzkich województwa lubelskiego. Postanowiła też nagrodzić tych, którzy mogą pochwalić się największą frekwencją w głosowaniach, obecnością na sesjach i komisjach. Z Chełma dyplom uznania dostał tylko przewodniczący Longin Bożeński.

Analiza pracy radnych przygotowana została z okazji Dnia Samorządu Terytorialnego. Sprawdzono frekwencję radnych, ich aktywność, jeśli chodzi o interpelacje i inicjatywy uchwałodawcze, a także zaangażowanie na komisjach.

Niestety, wygląda na to, że najwięcej głosowań na sesjach, w porównaniu z Lublinem, Zamościem i Białą Podlaską, opuszczają radni i radne z Chełma (średnia frekwencja wynosi 84 proc.). Gdyby zrobić listę radnych z największą absencją w posiedzeniach to 13 pierwszych miejsc zajęliby ci z Chełma. W głosowaniach najczęściej uczestniczyła radna **Irena Machowicz.** Zdecydowanie negatywnie wyróżnia się **Piotr Malinowski**, który opuszcza co drugie głosowanie. Żadnej sesji nie opuścił do tej pory przewodniczący **Longin Bożeński,** był też na wszystkich komisjach. Jeśli chodzi o komisje, najwięcej nieobecności ma **Ryszard Dżaman**, który opuścił 49 ze 184 posiedzeń. Jeśli chodzi o interpelacje, to żadnej nie złożył tylko Piotr Malinowski. Najaktywniejsi pod tym względem byli **Mariusz Kowalczuk** (44 zapytania) i **Dariusz Grabczuk** (33 zapytania). Średnio chełmscy radni złożyli dotychczas po 15 interpelacji.

Radni mogą składać też wnioski do projektu budżetu. Z tej możliwości skorzystało w Chełmie siedem osób. Po dwa takie wnioski złożyli: **Mariusz Kowalczuk, Adam Kister, Marek Sikora** i **Tomasz Kazimierczak.**

Dane do analizy fundacja pozyskała z protokołów z sesji oraz posiedzeń komisji, ze stron urzędów oraz na wniosek o udostępnienie informacji publicznej. **AN**

Jak wszyscy, to i Ruda-Huta

GM. RUDA HUTA Inwestycje drogowe nie omijają również tej gminy. W najbliższym czasie mieszkańcy będą mogli cieszyć się dwoma odcinkami dróg: w Rudzie-Hucie w kierunku Miłosławia oraz w Chromówce.

Władze gminy starały się w tym roku o finansowe wsparcie dwóch projektów: remont drogi w Rudzie-Hucie, biegnącej w kierunku Miłosławia oraz drogi w Chromówce. Przebudowa obydwu zostanie dofinansowania środkami z Rządowego Funduszu Rozwoju Dróg. Na Miłosław udało się pozyskać ok. 170 tys. zł, natomiast drugi wniosek opiewa na 260 tys. zł.

- Droga na Miłosław jest ważna ze względu na położenie wytwórni wód Aqua East. Chcielibyśmy, by dojazd do zakładu był komfortowy. Drugi odcinek, w Chromówce, również nie jest długi, ale dla mieszkańców bardzo istotny - mówi wójt gminy Ruda-Huta **Kazimierz Smal**.

Nie są znane jeszcze ogólne kwoty, w ramach których drogi zostaną przebudowane. **RC**

Leśniowice stawiają na drogi

GM. LEŚNIOWICE Wójt gminy Leśniowice - Joanna Jabłońska - może powiedzieć „Udało się, mamy to". Pieniądze otrzymane z programu Polski Ład sprawiają, że szefowa urzędu ma teraz przyjemny ból głowy.

W trakcie drugiego naboru wniosków w ramach funduszu Polski Ład gmina otrzymała prawie 11 mln złotych.

- Bardzo się cieszę, że nasze projekty zostały tak wysoko ocenione. Największy nacisk położyliśmy tym razem na gruntowną modernizację infrastruktury drogowej, która obecnie jest jednym z naszych priorytetów. Dzięki pozyskanym właśnie środkom przebudujemy ponad 10 km dróg gminnych w miejscowościach: Teresin, Leśniowice, Sielec, Poniatówka, Sarniak, Wygnańce, Kumów Plebański i Majdan Leśniowski - mówi wójt gminy, **Joanna Jabłońska**.

Są i inne dobre wiadomości. Gmina planuje, wspólnie z władzami powiatu chełmskiego, przebudowę drogi Kasiłan - Sielec - Żmudź. Część dofinansowania zostanie również przeznaczona na termomodernizację budynków mienia komunalnego. Z obrotu spraw mogą być również zadowoleni mieszkańcy Dębiny i Kasiłanu, którzy będą mogli korzystać z nowej świetlicy wiejskiej.

Przypominamy, że Rządowy Fundusz Polski Ład: Program Inwestycji Strategicznych to bezzwrotne dofinansowania inwestycji, na które mieszkańcy liczą najbardziej. Z założenia program ma wspierać rozwój i nowe inwestycje m.in. budowę i remonty dróg, rozwój transportu publicznego, czy rewitalizację boisk. To ma zachęcać potencjalnych inwestorów do otwierania w danym regionie nowych miejsc pracy. **RC**

Bitwa w obronie konstytucji

GM. DUBIENKA Władze gminy zapraszają na uroczyste obchody 230. rocznicy bitwy pod Dubienką - jednej z najważniejszych bitew w wojnie Polsko-Rosyjskiej z 1792 roku. Rozpoczną się 15 czerwca o godzinie 10 przy kopcu Tadeusza Kościuszki w Uchańce.

Dubienka to jeden z kluczowych symboli niewypowiedzianej wojny, w której Rosjanie próbowali wesprzeć konfederację targowicką, zawiązaną przeciwko reformom i ustrojowi, wprowadzonym w Rzeczypospolitej przy pomocy konstytucji uchwalonej 3 maja 1791 roku.

Konstytucja wprowadzała szereg reform, które miały stanowić impuls rozwojowy i wyrwać kraj z okresu stagnacji. Jedno z jej sztandarowych postanowień mówiło o powołaniu armii liczącej 100 tys. żołnierzy. Negowała też jednoznacznie protektorat rosyjski, przywracając tym samym Rzeczpospolitej całkowitą niepodległość. W obliczu nadchodzących zmian przedstawiciele magnaterii: m.in. Stanisław Szczęsny -Potocki oraz Wacław Branicki udali się do carycy Katarzyny, by omówić, w jaki sposób można byłoby położyć kres reformatorskim zapędom króla. Tak zrodził się pomysł zawiązania konfederacji targowickiej.

Pretekstem do rozpoczęcia wojny miało być wsparcie udzielone konfederacji targowickiej przez Rosję. W obliczu rosyjskiego zagrożenia siły polskie były w stanie wystawić ok. 70 tys. żołnierzy różnych formacji, podczas gdy przeciwnik dysponował niemal 100 tys. doświadczonych i wyszkolonych ludzi.

Bitwa pod Dubienką miała miejsce 18 lipca 1792 roku. Siły Tadeusza Kościuszki, liczące 5 tys. żołnierzy, wyposażone w 24 działa, starły się z formacją liczącą 25 tys. żołnierzy rosyjskich pod wodzą generała Michaiła Kachowskiego. Obrona zorganizowana przez Polaków pod Dubienką została ostatecznie przełamana i zagroziło to okrążeniem sił polskich na linii Bugu, dlatego zdecydowano o odwrocie wojsk w kierunku Wisły. Dowódcy planowali zorganizować kolejne punkty obronne w głębi kraju. Przystąpienie króla do obozu konfederatów przekreśliło sens dalszej walki. Polacy pod wodzą Kościuszki odznaczyli się jednak dużą kulturą strategiczną i doskonałym zorganizowaniem - w dużej mierze dzięki wiedzy swojego dowódcy, jaką wyniósł z pracy przy fortyfikacjach wojskowych w West Point w USA. 26 sierpnia 1972 roku Kościuszko otrzymał tytuł honorowego obywatela Francji w uznaniu za zasługi w bitwie.

W rocznicę bitwy pod Dubienką przy kopcu Tadeusza Kościuszki odprawiona zostanie msza święta polowa. W programie uroczystości między innymi część artystyczna, okolicznościowy referat, który wygłosi **Zbigniew Lubaszewski** oraz wręczenie nagród w konkursie „Tadeusz Kościuszko - życie i czyny". **RC**

Remontów świetlic ciąg dalszy

GM. ŻMUDŹ Gmina nie ustaje w swoich staraniach o poprawę wyglądu budynków użyteczności publicznej. Tym razem pracom rewitalizacyjnym poddano świetlicę wiejską w Dryszczowie.

Świetlica zyska nowe oblicze dzięki środkom pozyskanym z funduszu sołeckiego Syczowa. Za 28 993 zł wykonano nową zabudowę kuchni i zakupiono sprzęt AGD. Odświeżono również salę główną. Będą nowe stoły i krzesła. Wójt gminy **Edyta Niezgoda** zapewnia, że w przyszłym roku będą kontynuowane prace związane z elewacją i otoczeniem świetlicy. **RC**

Odeszli...

Seweryn Grześ, 80 lat
Halina Tomaszewska, 78 lat
Halina Szott, 95 lat
Apolonia Kośniewska, 83 lata
Halina Kubińska, 78 lat
Dyonizy Niemiec, 86 lat
Piotr Waleczek, 53 lata
Zuzanna Dubowiecka, 84 lata
Zygmunt Sudak, 84 lata
Tomasz Wójtowicz, 71 lat
Antoni Rozwód, 83 lata
Andrzej Trochimiuk, 53 lata
Bożena Kołtun, 62 lata
Irena Krupińska, 86 lat
Jadwiga Iwko, 76 lat
Andrzej Kowalczuk, 60 lat
Jan Seniuk, 73 lata

6627
Chełmski Dom Pogrzebowy
Firma Łukowiec
Organizujemy pogrzeby na wszystkich cmentarzach i zajmujemy się transportem międzynarodowym zmarłych.
Chełm ul. Szpitalna 49
82 564 36 07
602 469 287
www.lukowiec.pl
Przeprowadzamy kremację w ciągu kilku godzin.
Posiadamy własną kaplicę i chłodnię.
Nasza firma jest Zarządcą Cmentarza Parafialnego w Chełmie przy ul. Lwowskiej.
Wszystkie czynności związane z pogrzebem, ekshumacją, pracami kamieniarskimi i budowlanymi muszą zostać uzgodnione w naszym biurze:
USŁUGI CAŁODOBOWE - BEZGOTÓWKOWE
Wypłacamy Zasiłki Pogrzebowe ZUS i KRUS Przed Pogrzebem

Kompleksowe Usługi Pogrzebowe
KOMPLEKS
Zakład Usług Pogrzebowych
24h
Chełm, ul.Rejowiecka 93
Rejowiec Fabr., ul. Dworcowa 4
82 566 40 53
502 791 454
2640

ORSZAK
NOWA WYŻSZA JAKOŚĆ
USŁUGI POGRZEBOWE
• Wola Uhruska, ul. Chełmska 18
• Hańsk, ul. Kościelna 9
tel. 697 718 454, 724 718 454
6463

eprasa.pl b6737e148d

GMINA CHEŁM Z gospodarską wizytą na sesji rady gminy

Starosta dogląda i wspiera

„Będziemy się rozumieć - będzie dobrze..." - chciałoby się powiedzieć po ostatniej, gospodarskiej wizycie starosty chełmskiego Piotra Deniszczuka na obradach Rady Gminy Chełm. Starosta wskazał, na kogo liczy, a z kim mu jednak nie po drodze.

Ostatnie posiedzenie Rady Gminy Chełm przypadło na 27 maja, dokładnie w 32. rocznicę pierwszych po transformacji wyborów samorządowych. Wójt **Wiesław Kociuba** wspomniał w swoim przemówieniu tamte historyczne doświadczenia i swoje początki jako radnego gminy Rejowiec.

Znaczną część obrad poświęcono kwestiom inwestycji drogowych. Na posiedzenie został zaproszony starosta chełmski **Piotr Deniszczuk**, zatem radni mieli okazję usłyszeć o planach zarządu powiatu z pierwszej ręki. Przedmiotem szerszej analizy stała się inwestycja związana z budową i przebudową drogi powiatowej nr 1832L na odcinku Żółtańce-Kolonia - Wereszcze Duże o długości 8,7 km (droga położona jest na terenach gminy Chełm i gminy Rejowiec). Cena najkorzystniejszej oferty wynosi 19 874 956,85 zł. Dofinansowanie, jakie udało się pozyskać w ramach Rządowego Funduszu Rozwoju Dróg to 6 778 926,42 zł.

Gmina Chełm przeznaczy na tę inwestycję ok. 3 700 000 zł, Rejowiec dołoży ok. 1 300 000 zł. Powiat musi wyłożyć ze swojej kieszeni ok. 5 000 000 zł i wydatek ten, jak wspomniał starosta, będzie musiał zostać wsparty kredytem.

- Nie ma wyjścia. Będę przekonywał radnych, że ten kredyt jest niezbędny. Taniej już nie będzie. Radni w Rejowcu także muszą zrozumieć, że to dla nich historyczna szansa rozwojowa - mówił na sesji Piotr Deniszczuk.

Nieco inaczej widzi problem burmistrz Rejowca **Tadeusz Górski.**

- Rozumiem, że panu staroście zależy na tej inwestycji, ale chcemy być traktowani po partnersku. Jeśli chodzi o drogi powiatowe w Maryninie, Bańkowszczyźnie i Żulinie, to nie mogę się o nie doprosić od ponad 3 lat. W obecnym harmonogramie dofinansowań w ramach Polskiego Ładu również ich nie uwzględniono, a wszystkie są w fatalnym stanie. Absolutnie nie wycofuję się z projektu w Żółtańcach, ale nie ukrywam, że nasza rada została postawiona nieco pod ścianą i zostaliśmy zmuszeni do wygospodarowania tych 700 000 zł już w tym roku, podczas gdy nasze wstępne ustalenia zakładały późniejszy termin. Rada zgodziła się na te środki, ale więcej nie możemy w tej chwili wyłożyć - mówi burmistrz Górski.

Radni podjęli decyzję, by ogólną pulę środków, jaką gmina ma przeznaczyć w ramach swojej części, podzielić na pół - ok. 700 000 zł wyasygnować w tym roku, resztę natomiast w roku 2023.

Przy okazji omawiania tematów inwestycyjnych starosta nie omieszkał dokonać swoistego podsumowania relacji, jakie panują pomiędzy nim a niektórymi radnymi powiatu. Do grona tych zaufanych zaliczył wiceprzewodniczącego rady powiatu - **Andrzeja Derlaka** oraz **Damiana Wieraka** (obaj stali się bohaterami ostatniej sesji rady powiatu, o której pisaliśmy obszernie w ostatnim numerze). Do obozu wichrzycieli dodał radnego, którego „sam rekomendował" (**Jarosława Wójcickiego** z ramienia PSL - przyp. red.). Trudno się jednak dziwić, że starosta nie darzy Wójcickiego ciepłym uczuciem, skoro ten składa do niego regularnie interpelacje i zadaje niewygodne pytania. Dość wspomnieć o ostatnim „wybryku" Wójcickiego, czyli interpelacji z 26 maja, w której radny podaje w wątpliwość kilka zagadnień. Zadaje m.in. pytanie o drogi relacji Strachosław - Mołodutyn - Roździałów oraz Ignatów - Kamień. Wójcicki chce wiedzieć, czy starostwo kontaktowało się w sprawie napraw gwarancyjnych wymienionych dróg z firmą, a jeśli tak, to czy urząd dysponuje protokołami napraw gwarancyjnych. Urzędnicy starostwa twierdzą, że nawierzchnie uległy degradacji przez nierespektowanie znaku B-12, mówiącego o maksymalnej masie pojazdu poruszającego się po drodze, która wynosi 10 t. Wójcicki ponownie pyta również o wykorzystywanie do celów prywatnych samochodów służbowych należących do powiatu.

- Mam nadzieję, że te wszystkie sporne kwestie zostaną w najbliższym czasie zażegane, a awanturnicy dojdą do konstruktywnych wniosków. Najważniejsze są inwestycje... - podsumował swoje wystąpienie starosta. **RC**

Dom z nowym autem

GM. ŻMUDŹ Mieszkańcy Środowiskowego Domu Samopomocy „Wrzos" w Żmudzi mogą już korzystać z nowego środka transportu.

Samochód marki Toyota został zakupiony ze środków Państwowego Funduszu Rehabilitacji Osób Niepełnosprawnych w ramach „Programu wyrównywania różnic między regionami III w obszarze D – likwidacja barier transportowych".

Kwota dofinansowania wyniosła 91 tys. złotych. W sumie przeznaczono na zakup auta 153 tys. zł. Przyszli pasażerowie mają do dyspozycji 9 miejsc. **RC**

Jarzębinowa - miejsce schadzek...

GM. CHEŁM - Plac zabaw przy ul. Jarzębinowej na Bazylanach to miejsce niebezpieczne - takie opinie wyrażają nasi Czytelnicy. Zapytanie w sprawie placu pojawiło się również na ostatniej sesji Rady Gminy Chełm.

Temat ten podjął na ostatnim posiedzeniu radny **Janusz Stańkowski**.

- Mieszkańcy zgłaszali mi, że ich dzieci nie mogą się spokojnie bawić na placu zabaw zlokalizowanym przy ulicy Jarzębinowej, ponieważ stał się on miejscem schadzek wulgarnej młodzieży. Postronni obserwatorzy są zgorszeni nieobyczajnymi zachowaniami, które tam widzą. Mam prośbę, by zgłosić tę sprawę policji. Być może byliby w stanie wysłać w te okolice więcej patroli - relacjonował Stańkowski.

Plac przy Jarzębinowej to miejsce istotnie znane i chętnie uczęszczane. 1 czerwca miał tam miejsce gminy festyn rodzinny z okazji Dnia Dziecka.

Czy interpelacja odniesie pożądany skutek...? **RC**

Mieszkańcy opracują strategię rozwoju

GM. RUDA-HUTA 10 czerwca odbędą się konsultacje, w ramach których mieszkańcy będą mogli wypowiedzieć się na temat tego, jakiej gminy chcieliby dla siebie i swoich dzieci.

Gmina Ruda-Huta należy do zrzeszenia Poleska Dolina Bugu i to w ramach tej struktury zostaną przeprowadzone ogólnospołeczne konsultacje na temat lokalnej strategii rozwoju. Wójt gminy, **Kazimierz Smal**, zaprasza na nie wszystkich, którzy nie boją się mówić i mają pomysł na gminę. Mogą to być zarówno mieszkańcy, jak i członkowie organizacji czy stowarzyszeń.

- Zależy nam na tym, by zebrać na spotkaniu w Hucie Kultury szerokie forum mieszkańców, którzy przejawiają inicjatywę i którzy troszczą się o kierunek rozwoju naszej gminy. Postaramy się opracować długofalową strategię rozwoju, która zdecyduje o tym, w jakim punkcie znajdziemy się za kilka lat - mówi wójt Smal.

I podkreśla, że konsultacje i ich konkluzje są niezbędne, by starać się o środki inwestycyjne na lata 2023-2027. **RC**

Starają się o nową drogę

REGION Mimo że prace na drodze z Brzeźna do Żalina jeszcze się nie rozpoczęły, to trwają oczekiwane przez mieszkańców przygotowania do tej ważnej inwestycji.

Chodzi o 4-kilometrowy odcinek, który położony jest na terenie gmin Dorohusk i Ruda-Huta. W 2021 roku został wybrany wykonawca dokumentacji projektowej, na którą powiat musi przeznaczyć blisko 100 tys. zł.

- Obecnie droga ma nawierzchnię gruntową. Docelowo planujemy wykonać nawierzchnię bitumiczną na jezdni o szerokości 6 m. Powstanie oznakowanie pionowe i poziome. Prace projektowe powinny mieć finał pod koniec 2022 r. W następnym etapie będziemy starać się pozyskać środki zewnętrze na wykonanie robót budowlanych - informuje starosta chełmski **Piotr Deniszczuk**. **RC**

Nowi patroni siedliskich ulic

GM. SIEDLISZCZE Na ostatniej sesji rady miasta przedstawiono propozycje nazw dla ulic, które funkcjonowały jako bezimienne. Jakie nazwy przyjęto?

W projekcie uchwały urzędnicy opisali cztery miejsca. Ulicy biegnącej od DK 12 do zbiegu z ul. Długą nadaje się nazwę ulicy **Jaśminowej.** Tej prowadzącej od ul. Kazimierza Mazurczaka w kierunku południowym - ulicy **płk. Piotra Bartaka,** ulica ciągnąca się od ul. Kazimierza Mazurczaka w kierunku południowym ma być ulicą **ks. Ludwika Szyszko,** a ta od zbiegu ulic Aleksandra Bałasza i Mickiewicza w kierunku północnym - ulicą **Wacława Iwaniuka.**

Dlaczego zaproponowano takie nazwy? Burmistrz **Hieronim Zonik** tak uzasadniał wybór:

- W rejonie Jaśminowej znajduje się dużo kwiatów, zatem być może będzie to nazwa na tyle uniwersalna, że nie będzie nikomu przeszkadzać. Co do postaci pułkownika Piotra Bartaka, to jest on bohaterem wojny obronnej we wrześniu 1939 roku. Był kwatermistrzem Armii „Lublin" i zginął na rynku Siedliszcza 18 września 1939 roku. Ks. Ludwik Szyszko został aresztowany, również jesienią 1939 roku i przewieziony wraz z ośmiorgiem parafian do więzienia na Zamku Lubelskim i tam zamordowany. Wacław Iwaniuk to oczywiście nasz poeta, o którym staramy się pamiętać. W tamtym rejonie byłyby położone zatem dwie ulice dwu wielkich poetów – Mickiewicza i Iwaniuka.

Uchwała stanowiąca o nowych nazwach została przyjęta jednogłośnie i tym samym wejdzie w życie. **RC**

Płk Piotr Bartak (źródło: ZSE w Lublinie)

Ks. Ludwik Szyszko (źródło: Martyrologium duchowieństwa — Polska)

Wacław Iwaniuk (źródło: KUL)

eprasa.pl b6737e148d

Nasi ratownicy wrócili z pucharem!

CHEŁM Kolejny sukces naszych ratowników. Załoga ze Stacji Ratownictwa Medycznego w Chełmie w składzie: Daniel Konica, Andrzej Kawka i Mateusz Gruszka była najlepsza w jednej z pięciu konkurencji medycznych podczas 15. Rajdu Podlaskiego w Ratownictwie Medycznym. Ratownicy wrócili do domu z pucharem.

W klasyfikacji generalnej zajęli natomiast 10. miejsce. Podczas zawodów ratowali ciężarną kobietę, dziecko z wypadku, a także policjantów po postrzale i nurka z chorobą dekompresyjną.

- Udział w takich mistrzostwach to doskonała forma zdobywania praktycznego, ale też teoretycznego doświadczenia. Ratownicy muszą sobie sprawnie poradzić z symulowanymi działaniami, których mogą doświadczyć w swojej pracy zawodowej – mówi **Anetta Szepel**, naczelna pielęgniarka ze SRM w Chełmie. **(apm)**

Ruda-Huta kuźnią młodych pisarzy

GM. RUDA-HUTA Uczestnicy powiatowego konkursu „Piszę bajkę, baśń, legendę" zadali kłam powszechnej opinii, że młodzież nie interesuje się literaturą. Mało tego, sama ją też tworzy.

źródło: Gmina Ruda-Huta

Powiatowy konkurs na bajkę, baśń i legendę został zaproponowany po to, by zintegrować środowiska twórcze i wypromować osoby uzdolnione humanistyczne. Można powiedzieć, że założenia te zostały wypełnione w 100 proc., ponieważ konkurs cieszył się zainteresowaniem szerokiego grona uczniów.

Podsumowanie literackiego święta młodzieży miało miejsce 31 maja w Szkole Podstawowej w Rudzie-Hucie. Na konkurs wpłynęły 74 prace uczniów z 21 szkół powiatu chełmskiego. Ostatecznie jury wskazało na 24 najlepsze dzieła. Zostały wydane w zbiorowej antologii zatytułowanej „Wędrówki do świata wyobraźni".

Klasyfikacja końcowa rywalizacji przedstawia się następująco:

Bajka: klasy 4-6 - 1. miejsce - **Julia Dąbrowska**, SP w Rudzie-Hucie, opiekun **Agnieszka Polak**; 2. miejsce - **Antoni Dziaduk**, SP w Rudzie-Hucie, opiekun **Anna Jabłońska**; 3. miejsce - **Martyna Rudzka**, SP w Leśniowicach, opiekun **Katarzyna Kamińska**; klasy 7-8 - 1. miejsce - **Julia Suszczyk**, SP w Rudzie-Hucie, opiekun **Anna Bartoszewska** i ex aequo **Szymon Podjadek**, SP nr 7 w Chełmie, opiekun **Ewelina Kral**; 2. miejsce - **Malwina Czarnecka**, „Arka" w Chełmie, opiekun **Bożena Bukowska-Wasiuk**; 3. miejsce - **Aleksandra Honory**, SP w Rudzie-Hucie, opiekun **Anna Jabłońska**. Wyróżnienia otrzymali: **Nikola Marek**, SP w Stołpiu, opiekun **Marzena Mazurek** i **Kacper Wołosiuk**, SP w Wierzbicy, opiekun **Marta Kozak**.

Baśń klasy 4-6 - 1. miejsce - **Oliwier Guz**, SP w Wierzbicy, opiekun **Marta Kozak** i ex aequo **Kornelia Bulicz**, SP w Wòlce Petryłowskiej, opiekun **Dorota Gmitruk**; 2. miejsce - **Aleksandra Czarnecka**, SP w Żòłtańcach, opiekun **Agnieszka Rutkowska**; 3. miejsce - **Sebastian Sieczkowski**, ZS w Sawinie, opiekun **Iwona Redko** i ex aequo **Tomasz Górecki**, SP w Kamieniu, opiekun **Aneta Stadnik**. Wyróżnienie otrzymała: **Patrycja Kulik**, SP w Białopolu, opiekun **Wanda Koza**; klasy 7-8 -1. miejsce - **Dominika Zawiślańska**, SP w Rudzie-Hucie, opiekun **Anna Jabłońska**; 2. miejsce - **Wiktoria Winiarczyk**, SP w Białopolu, opiekun **Wanda Koza**; 3. miejsce - **Robert Tarajko**, SP w Sielcu, opiekun **Ewa Stańkowska**.

Legenda: klasy 4-6 - 1. miejsce - **Szymon Mazurek**, ZS w Sawinie, opiekun **Iwona Redko**; klasy 7-8 - 1. miejsce - **Natalia Wróblewska**, SP w Rudzie-Hucie, opiekun **Anna Jabłońska** i ex aequo **Noemi Dąbrowska**, SP w Rudzie-Hucie, opiekun **Anna Jabłońska**, 2. miejsce - **Anna Walczuk**, SP w Rudzie-Hucie, opiekun **Anna Jabłońska**; 3. miejsce - **Natalia Mazurek**, SP w Żòłtańcach, opiekun **Agnieszka Rutkowska**.

Nagrodę specjalną otrzymała **Noemi Dąbrowska** za zróżnicowany dorobek literacki: niedokończone historie, opowiadania z dreszczykiem, fantasy, opowiadania science fiction i wiele innych.

Wszyscy laureaci odebrali nagrody z rąk władz powiatu, wójta gminy Ruda-Huta **Kazimierza Smala**, dyrektora szkoły **Adama Marszaluka** oraz realizatorek projektu **Anny Jabłońskiej** i **Agnieszki Suszczyk**.

Patronat nad wydarzeniem objął starosta chełmski **Piotr Deniszczuk** oraz przewodniczący rady powiatu **Jarosław Walczuk**. Pieniądze na organizację konkursu zostały przeznaczone z kasy powiatu. **RC**

I Chełmskie Targi Książki

CHEŁM Stowarzyszenie Towarzystwo Przyjaciół Chełma oraz Chełmska Biblioteka Publiczna im. Marii Pauliny Orsetti zapraszają na I Chełmskie Targi Książki. Na Targach prezentowane i promowane będą lokalne wydawnictwa.

Już 10 czerwca w Chełmskiej Bibliotece Publicznej (ul. Partyzantów 40) o godzinie 10 rozpoczną się I Chełmskie Targi Książki. Zostaną przedstawione publikacje m.in.: Wydawnictwa TAWA, Państwowej Akademii Nauk Stosowanych i Chełmskiego Towarzystwa Naukowego, Muzeum Ziemi Chełmskiej im. Wiktora Ambroziewicza w Chełmie, Stowarzyszenia Rocznik Chełmski, **Krzysztofa Kołtuna**, Starostwa Powiatowego w Chełmie, Biblioteki Pedagogicznej w Chełmie, Miejskiej Biblioteki Publicznej w Krasnymstawie i Domu Kultury w Krasnymstawie.

Program I Chełmskich Targów Książki: godz. **10** - oficjalne rozpoczęcie; **10.30-11.15** - spotkanie z **Franciszkiem Piątkowskim**, autorem książek z gatunku fantasy, z zawodu adwokatem, z zamiłowania blogerem podróżniczo-kulinarnym; **11.30-11.35** - projekcja filmu „Multimedialna rekonstrukcja 3D średniowiecznej wieży kamiennej w Chełmie – Bieławinie" Stowarzyszenia Towarzystwo Przyjaciół Chełma; **11.40-12.30** - promocja książki **dr. Tomasza Dzieńkowskiego**, archeologa, badacza wczesnego średniowiecza, pracownika Instytutu Archeologii UMCS, chełmianina, pt.: „Wczesnośredniowieczne osadnictwo ziemi chełmskiej"; **12.40-13.10** - prelekcja **dr. Andrzeja** Rybaka, chełmskiego regionalisty, historyka i pracownika naukowego Akademii Nauk Stosowanych w Chełmie pt.: „630. urodziny miasta Chełm"; **13.10-13.25** - otwarcie wystawy z okazji 630. urodzin miasta Chełm w małej galerii Chełmskiej Biblioteki Publicznej; **13.30-14.00** - promocja Kalendarza i katalogu wystawy Matka Boska Chełmska – ikonografia autorstwa **Magdaleny Mąki**, pracownicy Muzeum Ziemi Chełmskiej im. Wiktora Ambroziewicza w Chełmie; **14.30-15** - promocja tomiku „Opary", autorstwa znanych chełmskich poetów: **Danuty Kurczewicz** i **Roberta Gałana**; **15-15.30** - spotkanie z chełmskim historykiem, regionalistą, popularyzatorem wiedzy o Chełmie **Zbigniewem Lubaszewskim**; **15.30-16** - prezentacja twórczości **Iwony Chudoby**, autorki kilkunastu tomików poezji, wiceprezeski Chełmskiej Grupy Literackiej "Lubelska 36"; **16.20-17.20**- spotkanie ze **Stefanem Dardą**, autorem powieści i opowiadań, głównie z nurtu literatury grozy i fantastyki oraz utalentowanym muzykiem, laureatem Nagrody Polskiej Literatury Grozy im. Stefana Grabińskiego 2015 za zbiór „Opowiem ci mroczną historię"; **17.20-18** - koncert chełmianek, sióstr **Derlak: Barbary** i **Agnieszki**, które są znane i cenione na ogólnopolskiej scenie muzycznej. **DW**

Pijany rajd i demolka

CHEŁM W policyjnym areszcie chełmskiej komendy trzeźwieje 35-latek, który w sobotę, kierując po pijanemu dostawczym busem, staranował inny samochód i ogrodzenie posesji.

fot. KWP w Lublinie

Do zdarzenia doszło w sobotę (4 czerwca) przed południem. W czasie wolnym od służby policjant chełmskiej drogówki usłyszał wołanie sąsiadki. Kobieta zaalarmowała go, że po ulicy szaleje kierowca busa. Zderzył się z zaparkowanym nieopodal samochodem, zniszczył ogrodzenie posesji i staranował metalowy słupek.

- Policjant wybiegł na ulicę Wyszyńskiego i zobaczył, jak opisywany fiat ducato na lubelskich numerach rejestracyjnych dojeżdża do ulicy Hrubieszowskiej. Kiedy kierowca zatrzymał się tuż przed skrzyżowaniem, policjant wykorzystał moment i wraz z sąsiadem podbiegł do pojazdu. Otworzył drzwi od strony kierowcy. Za kierownicą busa siedział mężczyzna, od którego czuć było silną woń alkoholu - informuje komisarz **Anna Kamola** z zespołu prasowego Komendy Wojewódzkiej Policji w Lublinie.

Ponieważ kierowca nie reagował na polecenia, mundurowy przy użyciu siły wyprowadził go z samochodu. Na miejsce wezwany został policyjny patrol. Sprawcą kolizji okazał się 35-latek bez stałego miejsca zameldowania. Badanie stanu trzeźwości wykazało w jego organizmie ponad 2,2 promila alkoholu. W dodatku okazało się, że nie posiada prawa jazdy.

Mężczyzna został zatrzymany i osadzony w policyjnym areszcie chełmskiej komendy. Kiedy tylko wytrzeźwieje, usłyszy zarzut kierowania pojazdem w stanie nietrzeźwości, spowodowania kolizji oraz jazdy pomimo braku uprawnień.

Zgodnie z przepisami kodeksu karnego, jazda „na podwójnym gazie" zagrożona jest karą do 2 lat pozbawienia wolności. Kierowca musi się również liczyć ze świadczeniem pieniężnym na Fundusz Pomocy Pokrzywdzonym i Pomocy Postpenitencjarnej w wysokości nie mniejszej niż 5 tysięcy złotych. **GD**

Pszczelarze świętowali w Okszowie

GM. CHEŁM W niedzielę (5 czerwca) przy Zespole Szkół Centrum Kształcenia Rolniczego w Okszowie odbyło się XXIV Nadbużańskie Święto Pszczoły. Wydarzenie powróciło po dwuletniej przerwie spowodowanej pandemią i cieszyło się bardzo dużym zainteresowaniem.

Podczas Święta Pszczoły można było spróbować przeróżnych miodów z lokalnych pasiek oraz zaopatrzyć się w wyroby rękodzielnicze.

W ramach wydarzenia zostały również wręczone medale dla najbardziej zasłużonych pszczelarzy. Brązowe odznaczenia za wieloletnią pracę Polskiego Związku Pszczelarskiego otrzymali: **Zdzisław Ciechan**, **Piotr Czapka**, **Jan Dąbrowski**, **Grzegorz Jędruszak**, **Michał Koziński**, **Jan Lewicki**, **Jerzy Luty**, **Ernest Łukaszewicz**, **Jerzy Panas**, **Tomasz Pejo**, **Stanisław Piszczek**, **Tomasz Szczepaniak**, **Gabriel Szewczuk**, **Edmund Wojciszko** i **Ryszard Żukowski**, srebrne: **Jan Grzech**, **Jan Jaroszek**, **Tadeusz Jarownicki**, **Tadeusz Kamiński**, **Jerzy Kołtun**, **Ryszard Majówka**, **Kazimierz Małysz**, **Roman Nieczypor**, **Bolesław Palczyński**, **Wiesław Szczurek**, **Marian Sztuber**, **Marian Tranda**, **Fabian Weremczuk**, **Mirosław Wilczewski** i **Hieronim Zonik**, a złote: **Ryszard Grudzień**, **Henryk Hipsz**, **Wojciech Kościuk**, **Stanisław Kozera**, **Janusz Koziński**, **Adam Ręklewski**, **Tadeusz Rybak**, **Czesław Siatecki**, **Mieczysław Staniuk** i **Władysław Zoruk**.

Wręczono też medale im. ks. dr. Jana Dzierżona. Otrzymali je: **Tadeusz Jaskóła**, **Zbigniew Koziński** i **Kazimierz Panasiuk**.

Więcej zdjęć na www.supertydzien.pl i na naszym Facebooku. **MP**

eprasa.pl b6737e148d

Żołnierskie pieśni grzały młode serca

źródło: Starostwo Powiatowe w Chełmie

GM. CHEŁM Władze starostwa nie ustają w staraniach, by młodzież zamieszkująca powiat mogła się wszechstronnie rozwijać. Tym razem okazją do kształtowania artystycznej wrażliwości stał się konkurs pieśni żołnierskich, zorganizowany wspólnie ze stacjonującym w Chełmie 19. Batalionem Zmechanizowanym. Koncert laureatów odbył się 3 czerwca.

Wszyscy entuzjaści motywów żołnierskich mogli wysłuchać ulubionych piosenek już po raz drugi. Przegląd został zorganizowany przez Szkołę Podstawową im. ks. J. Dąbrowskiego w Żółtańcach. Wszystkie działania wspierał dowódca 19. Batalionu zmechanizowanego w Chełmie. Patronat honorowy nad wydarzeniem objęli: starosta chełmski **Piotr Deniszczuk** i wójt gminy Chełm **Wiesław Kociuba**. Rozpatrzono 26 zgłoszeń wraz z nagraniami głosów młodych artystów. Po wysłuchaniu nadesłanych materiałów komisja konkursowa w składzie: **Barbara Szarwiło** (przewodnicząca) oraz **Eliza Lipka** i **Agnieszka Zapora**, wyłoniła laureatów w każdej z czterech kategorii wiekowych oraz przyznała wyróżnienia.

W kategorii klas 0-I zwyciężyła **Łucja Andrzejewska** ze SP w Żółtańcach. Druga nagroda powędrowała do **Kornelii Mazurek** ze SP w Strupinie Dużym, a trzecia - **Zuzanny Wiśniewskiej** ze SP w Stołpiu. Wyróżnienie specjalne za dojrzałą interpretację i profesjonalne wykonanie zdobyła **Zuzanna Łoza** ze SP w Wierzbicy.

Wyróżnieni zostali: **Agata Bochen** ze SP w Okszowie, **Antoni Malinowski** ze SP w Kamieniu, **Ernest Kat**a ze SP w Żmudzi i **Kacepr Miszczak** ze SP w Strachosławiu.

W kategorii klas II-III najlepsza okazała się **Alicja Krzeszczyk** ze SP w Sawinie. Drugą nagrodę zdobyła **Wiktoria Olszewska** ze SP w Żółtańcach, a trzecią - **Lena Grudzień** ze SP w Wólce Petryłowskiej.

Wyróżnieni w tej grupie zostali: **Weronika Dyczko** ze SP w Kamieniu, **Mateusz Lewczuk** ze SP w Rudzie-Hucie, **Paulina Mędryk** ze SP w Żmudzi, **Tatiana Świątek** ze SP w Wierzbicy, **Aleksander Majdan** ze SP w Strachosławiu.

Wśród uczniów z klas IV-VI najpiękniej zaśpiewała **Zuzanna Marszaluk** ze SP w Strupinie Dużum. Drugie miejsce przyznano **Kornelii Bulicz** ze SP w Wólce Petryłowskiej. Trzecie miejsce zapewniła sobie **Natalia Kozak** ze SP w Sawinie.

Wyróżniony został **Michał Królikowski** ze SP w Sawinie.

W kategorii klas VI-VIII zwyciężyła **Julia Krzeszczyk** ze SP w Sawinie. Drugie miejsce zajęła **Oliwia Bebko** ze SP w Wólce Petryłowskiej, natomiast trzecie - **Natalia Wróblewska** ze SP w Rudzie-Hucie. Spośród najstarszych uczestników wyróżnione zostały: **Katarzyna Kołtun** ze SP w Kamieniu, **Maja Kowalczyk** ze SP w Stołpiu i **Agnieszka Gradzińska** ze SP w Żółtańcach. **RC**

Wyśpiewali sobie sukces

CHEŁM To była już dziewiętnasta edycja Wojewódzkiego Festiwalu Piosenki Anglojęzycznej. Młodzi wokaliści zaśpiewali na finałowym koncercie w sali widowiskowej Chełmskiego Domu Kultury. Imprezie towarzyszył Wojewódzki Konkurs Tłumaczenia Poezji Obcojęzycznej i Kuźnia Młodych Talentów.

W czwartek (2 czerwca) odbył się finałowy koncert XIX Wojewódzkiego Festiwalu Piosenki Anglojęzycznej. Organizatorem konkursu było IV Liceum Ogólnokształcące w Chełmie. Głównym założeniem festiwalu jest promowanie twórczości lubelskiej młodzieży, poszukiwanie młodych talentów oraz doskonalenie muzycznego warsztatu.

Oprócz umiejętności wokalnych uczestnicy prezentowali różnorodny repertuar, atrakcyjny dla słuchaczy i bardzo ambitny. Gatunki muzyczne, które można było usłyszeć, to: jazz, poezja śpiewana, klasyczny rock, piosenka musicalowa czy aktorska. W finale konkursu wzięło udział 22 solistów i dwa zespoły muzyczne. Wszyscy zostali wyłonieni we wstępnych kwalifikacjach. Wystąpili również finaliści VIII Kuźni Młodych Talentów.

Jury w składzie: **Ewa Ścibior-Derlak** (przewodnicząca), **Mariusz Matera**, **Dawid Poynton**, **Natalia Skipor**, **Aleksandra Buczek**, **Anna Wyczyńska** i **Bartłomiej Kazimierczak**, wyłoniło zwycięzców.

Kategoria soliści: I miejsce - **Anna Zupan** - II LO Chełm, II miejsce - **Jarosław Leśny** - II LO Świdnik; **Maria Kossak** - LO Międzyrzec Podlaski, III miejsce - **Julia Krasnowska** - IV LO Chełm; **Izabela Białek** - I LO Biłgoraj,

Kategoria zespoły: Nagroda główna - **Poza Deszczem** (ZS nr 1 Lublin),

III Kuźnia Młodych Talentów: I miejsce - **Julia Krzeszczyk** (ZS Sawin), II miejsce - **A. Świć**, **B. Budzyńska**, **I. Czarnacka**, **A. Bójko** (SP nr 2 Parczew), III miejsce - **Nikola Krasnowska** (PSP Białopole).

Wyróżnienie za doskonały język otrzymała **Weronika Ciołek** (ZS nr 1 Lublin), nagrodę dyrektora IV LO - **Julita Pogonowska** (IV LO Chełm), nagrodę Super Tygodnia - **Laura Łabiga** (XXX LO Lublin), a nagrodę jury - **Natalia Wawrzyńczyk** (IV LO Lublin).

Patronem honorowym festiwalu byli: marszałek województwa lubelskiego, lubelska kurator oświaty i prezydent Chełma, a patronem medialnym Super Tydzień Chełmski. **dw**

Dzień Otwartych Drzwi u Dreszerczyków

CHEŁM Tłumy ósmoklasistów odwiedziły II Liceum Ogólnokształcące w Chełmie. Byli uczniowie z chełmskich szkół podstawowych, ale również z powiatu chełmskiego, krasnostawskiego i włodawskiego. Z okazji Dni Otwartych Drzwi szkoła przygotowała wiele atrakcji.

30 maja odbył się Dzień Otwartych Drzwi w II LO w Chełmie. Uczniowie przygotowali wiele atrakcji dla przyszłych Dreszerczyków. Konkursy, pokazy chemiczne, biologiczne warsztaty, językowe potyczki oraz łamigłówki matematyczne. Odbyła się również symulacja sądowej rozprawy z zakresu prawa karnego. Duże zainteresowanie

wzbudziły integracyjne zajęcia taneczne i pokazy sportowe. Nie zabrakło prezentacji przygotowanych przez Chór Rapsodia i młodych dziennikarzy gazetki szkolnej „Dreszerczyk". Dla miłośników teatru zaprezentowana została inscenizacja Romantyczności Adama Mickiewicza w wykonaniu Grupy Teatralnej „Impresja".

Oprócz tego uczniowie szkół podstawowych mogli uzyskać więcej informacji na temat edukacyjnej oferty placówki, zadać pytania dyrekcji, nauczycielom oraz uczniom. Mogli też zwiedzić szkołę.

- Jestem pod ogromnym wrażeniem, superatmosfera i taka normalność panująca w szkole – relacjonuje **Zuzia**, uczennica jednej z chełmskich podstawówek. – Po paru chwilach poczułam się, jakbym chodziła tu już od dawna. Nie wyobrażam sobie, żeby od września było inaczej, tym bardziej że egzaminy ósmoklasisty poszły mi bardzo dobrze.

- Dzień otwarty bardzo nam się podoba, w interesujący sposób pokazuje szkołę. Nie było nudy – siedzenia i słuchania, ale sami braliśmy we wszystkim czynny udział - podsumowuje **Jakub**, ósmoklasista. - To szkoła moich marzeń. Fajnie, że można było też pożartować z nauczycielami i o wszystko zapytać. **DW**

Maryjnie w Białopolu

GM. BIAŁOPOLE Znamy laureatów Powiatowego Przeglądu Pieśni Maryjnej w Białopolu. - To był wymagający konkurs po przerwie spowodowanej pandemią - mówiła radna powiatu, Beata Augustynek.

źródło: Starostwo Powiatowe w Chełmie

Przegląd Pieśni Maryjnej w Białopolu ma swoją długą tradycję, która została niestety przerwana na dwa lata. Tegoroczna edycja była 19. z kolei. Wszyscy uczestnicy konkursu zgodnie przyznają, że repertuar religijny jest niezwykle wymagający. Niemniej po raz kolejny okazało się, że w lokalnych społecznościach pozostaje uśpionych wiele młodych talentów.

- Powiatowy Przegląd Pieśni Maryjnej wrócił do nas po dwuletniej przerwie, spowodowanej pandemią. Bardzo to nas cieszy, że mogliśmy się w takim gronie spotkać. Widać, że dzieci i młodzież potrzebują występów na scenie. Usłyszeliśmy wiele pięknych utworów. Mam nadzieję, że to początek kariery muzycznej tych młodych wykonawców. Wszystkim gratuluję odwagi i życzę samych sukcesów - mówiła podczas wydarzenia sekretarz gminy Białopole i jednocześnie radna powiatowa **Beata Augustynek**.

Pierwsze miejsce wśród najmłodszych solistów z klas I-III zdobyła **Barbara Przepiórka**. W tej kategorii wiekowej puchary za pierwsze miejsce powędrowały też do zespołów **Iskierka** i **Dzieci Maryi**. W kategorii wiekowej uczniów z klas IV-VI wygrała **Nikola Krasnowska**. Drugie miejsce jurorzy przyznali **Lenie Hraciuk**. Pierwszą nagrodę otrzymał także zespół z IV klasy ze SP w Dubience. Wśród wykonawców z klas VII-VIII wygrał **Krzysztof Gągoła** i zespół **Tęcza**. Drugie miejsce wyśpiewały **Przyjaciółki**. **Martyna Drożdżak** z GOK-u w Werbkowicach dostała statuetkę za świetny występ w kategorii soliści ze szkół ponadpodstawowych.

Wszystkie występy oceniało wymagające jury w składzie: **ks. Piotr Rawlik**, **Alicja Chudoba** i **Jarosław Wilgos**.

Konkurs odbył się pod patronatem Starostwa Powiatowego w Chełmie, parafii Matki Bożej Częstochowskiej w Białopolu, gminy Białopole i Publicznej Szkoły Podstawowej w Białopolu. **RC**

Najlepsi śpiewacy z powiatu

REGION Tradycyjne instrumenty i pieśni, przekazywane przez pokolenia, miały okazję wybrzmieć podczas eliminacji wojewódzkich do 56. Ogólnopolskiego Festiwalu Kapel i Śpiewaków Ludowych w Kazimierzu 2022.

źródło: Starostwo Powiatowe w Chełmie

Wierni dziedzictwu historii okazali się przedstawiciele kilku gmin z powiatu chełmskiego. W konkursie bardzo dobrze wypadły zespoły z gmin Leśniowice i Rejowiec Fabryczny oraz śpiewaczki ze Żmudzi, Leśniowic i Rejowca Fabrycznego.

Entuzjazm dla działań podejmowanych przez lokalnych działaczy i twórców ludowych wyraził starosta chełmski **Piotr Deniszczuk**, który podkreślił, że „tradycje i zwyczaje - a w tym dorobek związany z tradycyjną muzyką stanowi treść, sól ziemi regionu, który reprezentuje".

- Gratuluję wszystkim zwycięzcom eliminacji wojewódzkich, zwłaszcza przedstawicielkom naszego powiatu chełmskiego. Jestem dumny z tego, że będzie nas reprezentować tak silna grupa. To świadczy o tym, że w naszym regionie tradycje ludowe są nadal podtrzymywane i cenimy sobie spuściznę naszych przodków. Życzę powodzenia i sukcesów w Kazimierzu – mówił starosta Deniszczuk.

Do ostatniego etapu, który będzie miał miejsce w Kazimierzu Dolnym, zakwalifikował się zespół **Kumowianki** z Kumowa Majorackiego oraz **Emilia Gryniuk** z Sielca, **Halina Romanowską** ze Żmudzi i **Maria Kociuba** z Kolonii Liszno.

W dodatkowej klasyfikacji, która wyłoniła śpiewaczki na 56. Festiwal Folkloru Polskiego „Sabałowe Bajania" w Bukowinie Tatrzańskiej, zwyciężyła **Agnieszka Bandosz**, śpiewaczka z Gołębia.

Zespoły **Rakołupianki** z Rakołup i **Echo** z Gołębia zdobyły w Lublinie wyróżnienie. **RC**

eprasa.pl b6737e148d

OFERTA EDUKACYJNA

Kolejne spotkanie książkofilów

CHEŁM Czerwcowe spotkanie Dyskusyjnego Klubu Książki działającego przy Chełmskiej Bibliotece Publicznej już we wtorek, 7 czerwca o godz. 16.

Jak co miesiąc miłośnicy dobrych lektur spotkają się w bibliotecznej sali konferencyjnej przy ul. Partyzantów 40, aby dyskutować o tym, co właśnie przeczytali i polecać sobie ciekawe książkowe pozycje. Spotkania DKK prowadzi **Anna Pietuch**, a na wszystkich miłośników literatury czeka nie tylko ciekawa dyskusja, ale też kawa, herbata i ciasteczka. Wstęp wolny, lektury dowolne. **juna**

Olimpijczycy z Okszowa zdobyli indeksy

GM. CHEŁM Podczas finału centralnego XLV Olimpiady Wiedzy i Umiejętności Rolniczych, który miał miejsce w Szkole Głównej Gospodarstwa Wiejskiego w Warszawie, Zespół Szkół Centrum Kształcenia Rolniczego w Okszowie reprezentowało trzech uczniów.

W olimpijskiej rywalizacji **Paweł Woch**, uczeń klasy trzeciej technikum mechanizacji rolnictwa i agrotroniki, w bloku mechanizacja rolnictwa, zajął trzecie miejsce, uzyskując tytuł laureata. Paweł otrzymał nagrodę finansową i stypendium na rok szkolny 2022/2023.

Piotr Dziedzicki, absolwent klasy czwartej, uczestniczący w bloku mechanizacja rolnictwa, i **Monika Nowak** z klasy trzeciej, biorąca udział w bloku gastronomia, uzyskali tytuł finalisty.

Laureat i finaliści otrzymują indeksy na dowolną wyższą uczelnię rolniczą na terenie całego kraju.

Uczniów z mechanizacji rolnictwa do olimpiady przygotowywał **Mateusz Zarzycki**, a z gastronomii **Agnieszka Bartoszuk**.

Uczniowie mogą liczyć na praktyki i staże

CHEŁM Dzień Otwarty w Zespole Szkół Energetycznych i Transportowych w Chełmie przebiegł pod hasłem „Nadchodzi... era zawodowców".

Różnorodność zawodów w ofercie edukacyjnej oraz jakość kształcenia są głównym atutem tej szkoły. Nauczyciele i uczniowie starali się zachęcić ósmoklasistów do podjęcia nauki w technikum na kierunkach takich jak: mechanik, mechatronik, teleinformatyk, elektryk, kolejarz, spedytor i logistyk, w szkole branżowej pierwszego stopnia na kierunkach: elektromechanik pojazdów samochodowych czy kierowca mechanik, a w szkole branżowej drugiego stopnia - technik transportu drogowego i technik pojazdów samochodowych.

Podczas dni otwartych byli obecni także partnerzy strategiczni szkoły, przedstawiciele kluczowych w naszym regionie branż: kolejnictwa, logistyki i energetyki. Szkołę odwiedzili: **Joanna Litwiniuk** - naczelnik sekcji eksploatacji w Chełmie (PKP Polskie Linie Kolejowe S.A., Zakład Linii Kolejowych w Lublinie), **Dorota Madej** - naczelnik działu spraw pracowniczych (Zakład Linii Kolejowych w Lublinie), **Emilia Siwczyńska** - starszy specjalista ds. szkoleń i dokształcania, **Patrycja Januszanis,** specjalistka ds. kadr działu HR, reprezentująca Jacka Korzeniewskiego, prezesa Zarządu ASSA i **Krystian Hulanicki**, prokurent firmy Hulanicki-Bednarek.

Przedstawiciele tych firm omówili obszary współpracy ze szkołą w zakresie praktyk i płatnych staży zawodowych oraz programu stypendialnego dla wyróżniających się uczniów. Wskazali również perspektywy zatrudnienia.

Możliwość uczestniczenia w szkoleniu mundurowym to jeszcze jeden atut ZSEiT. O zaletach łączenia go z kształceniem zawodowym opowiedział ppor. **Marcin Zelent**, zastępca dowódcy 241 Kompanii Lekkiej Piechoty w Chełmie.

eprasa.pl b6737e148d

Dusza zaklęta w książce

CHEŁM Pod takim hasłem w Zespole Szkół Gastronomicznych i Hotelarskich w Chełmie odbyło się podsumowanie XII edycji Rejonowego Konkursu „Z bliska i z daleka".

Konkurs miał na celu zachęcenie młodzieży do czytania i rozbudzanie wrażliwości na piękno literatury polskiego romantyzmu, popularyzację twórczości poetów epoki oraz rozwijanie uzdolnień artystycznych młodzieży. W konkursie udział wzięło 62 uczniów z 8 szkół podstawowych z Chełma i okolic: Szkoły Podstawowej nr 3 w Chełmie, Szkoły Podstawowej nr 7 w Chełmie, Szkoły Podstawowej nr 8 w Chełmie, Szkoły Podstawowej w Kamieniu, Szkoły Podstawowej w Leśniowicach, Szkoły Podstawowej w Żmudzi, Zespołu Szkół w Woli Uhruskiej i Zespołu Szkół w Dorohusku.

Do konkursu zgłoszono 20 prezentacji multimedialnych na temat polskiego romantyzmu oraz 42 prace plastyczne ilustrujące wybraną balladę Adama Mickiewicza. Uczestnicy zaprezentowali bardzo wysoki poziom artystyczny.

Jury w składzie: **Renata Nowosad**, **Iwona Prończuk**, **Marzanna Stus** i **Renata Winiarczyk** oceniało dobór materiału, przemyślaną kompozycję pozytywnie oddziałującą na odbiorcę, ciekawą technikę, nakład pracy, zgodność przedstawionych treści z tematem, jakość i estetykę wykonania, oryginalność pomysłu oraz ogólny wyraz artystyczny zaprezentowanych prac.

W konkursie na pracę plastyczną I miejsce zajęła **Kinga Bubeła** ze SP w Żmudzi, II miejsce – **Tomasz Górecki** i **Aleksandra Wójcik** ze SP w Kamieniu, III miejsce – **Martyna Kwacz** ze SP nr 3 w Chełmie.

Wyróżnienia otrzymali: **Kalina Jaworska** ze SP w Leśniowicach, **Blanka Pisarska** ze SP nr 7 w Chełmie, **Zuzana Zugaj** ze SP nr 7 w Chełmie, **Zuzanna Turzyniecka** ze SP nr 8 w Chełmie, **Natalia Gąsiorowska**, **Mateusz Martyniuk**, **Angelika Blacha**, **Nikola Imbirowicz** ze SP w Kamieniu, **Amelia Dyczkowska** ze SP w Woli Uhruskiej.

Najlepsze prezentacje wykonali: I miejsce - **Katarzyna Mierzwa** ze SP nr 3 w Chełmie, II miejsce - **Paulina Prus** ze SP nr 7 w Chełmie i **Olgierd Sędłak** ze SP nr 8 w Chełmie, III miejsce - **Martyna Skiba** ze SP nr 3 w Chełmie.

Konkurs zorganizowały nauczycielki języka polskiego: ZSGiH **Małgorzata Dudko**, Marzanna Stus i **Kamila Tunicka**.

Poznali zawodowe triki

CHEŁM Zorganizowany 27 maja przez Zespół Szkół Gastronomicznych i Hotelarskich w Chełmie Dzień Otwarty cieszył się dużym zainteresowaniem. Zaproszono uczniów klas ósmych, którzy wkrótce będą decydowali o wyborze szkoły.

ZSGiH proponuje kierunki gwarantujące zdobycie dobrego i poszukiwanego na rynku pracy zawodu. Goście mogli poznać ofertę edukacyjną, zobaczyć nowoczesne pracownie i przekonać się, że każdy znajdzie tu kierunek pozwalający rozwijać zainteresowania.

Nauczyciele wraz z uczniami pokazali zawodowe ciekawostki i pochwalili się największymi osiągnięciami. Prezentowali sposoby wykorzystania profesjonalnego sprzętu i narzędzi, a także zapoznali z zasadami i warunkami zdobywania zawodu.

Dla gości otworzono pracownię fryzjerską, pracownie gastronomiczne, a także turystyczną i hotelarską, gdzie mogli obserwować zajęcia, a nawet spróbować swoich sił przy wykonaniu niektórych prac. Uczestnicy Dnia Otwartego degustowali ciasteczka i drożdżówki wykonane przez uczniów ZSGiH.

eprasa.pl b6737e148d

II LO z certyfikatem Uniwersytetu Medycznego

CHEŁM II Liceum Ogólnokształcące im. gen. Gustawa Orlicz-Dreszera w Chełmie uzyskało tytuł Ambasadora Uniwersytetu Medycznego w Lublinie. Certyfikat z rąk rektora UM prof. dr. hab. Wojciecha Załuski odebrała Beata Dmitroca, nauczycielka biologii koordynująca współpracę z uczelnią.

Uczniowie II LO biorą udział w projekcie UM w Lublinie „Medyczne Forum Edukacyjne". Dzięki temu mają możliwość odbywania zajęć na uczelni oraz korzystania z nowoczesnych środków dydaktycznych. W programie projektu znalazły się warsztaty, wykłady i laboratoria w blokach tematycznych: biologicznym, chemicznym i medycznym-ogólnorozwojowym. Wszystkie zajęcia są nastawione na praktykę i samodzielne wykonywanie zadań. W ramach tych zajęć uczniowie poznają ścieżki kariery wykładowców oraz zapoznają się z ofertę dydaktyczną Uniwersytetu Medycznego w Lublinie. Ale są także oceniani przez wykładowców pod kątem zainteresowania tematem, poziomu wiedzy, a także aktywności w trakcie zajęć.

- Przykładem takiej współpracy może być ostatnia wizyta uczniów klasy 3e (jest to klasa o profilu medycznym) na lubelskiej uczelni – nie kryje satysfakcji **Zbigniew Niderla**, dyrektor liceum. – Wzięli oni udział w zajęciach „Chcę zostać dentystą".

Komputerowa symulacja pracy z pacjentem oraz praca przy unicie stomatologicznym z fantomem pozwoliła uczniom „wcielić się w skórę" prawdziwego stomatologa. – To było niesamowite doświadczenie, gdyż mieliśmy wrażenie, jakbyśmy pracowali na prawdziwym zębie – mówili.

Takie zajęcia udowadniają, że przyswajanie wiedzy wcale nie musi być nudne i trudne – wręcz przeciwnie, może okazać się wspaniałą przygodą i możliwością pogłębiania swoich pasji i zainteresowań.

Warto zaznaczyć, że II LO w Chełmie jest jedyną szkołą średnią w Chełmie, która posiada umowę o współpracy z lubelskim Uniwersytetem Medycznym. **szer**

Medyczne Forum Edukacyjne to projekt zakładający podejmowanie wspólnych inicjatyw przez uczniów i studentów oraz wymianę doświadczeń dydaktycznych pomiędzy nauczycielami szkolnymi i akademickimi. W ramach tej inicjatywy Uniwersytet Medyczny w Lublinie zaprosił do współpracy 25 placówek ponadpodstawowych, wśród których znalazło się również II LO w Chełmie.

Zmagania strażaków

fot. OSP Kanie

GM. REJOWIEC FABRYCZNY W zawodach sportowo-pożarniczych, które rozegrane zostały w Kaniem, wzięły udział jednostki z terenów gmin: Rejowiec, Rejowiec Fabryczny oraz Siedliszcze, w sumie 5 drużyn, w tym jedna kobieca z OSP w Kaniem. Znamy wyniki tych zmagań.

fot. OSP Kanie

Druhowie rywalizowali pomiędzy sobą w trzech konkurencjach: sztafeta pożarnicza, ćwiczenie bojowe oraz musztra. Wyniki dla poszczególnych gmin przedstawiają się następująco: **Gmina Rejowiec Fabryczny:** w kategorii kobiet - I miejsce - OSP Kanie; w kategorii mężczyzn: I miejsce - OSP Kanie, II miejsce - OSP Wólka Kańska. **Gmina Rejowiec:** w kategorii mężczyzn - I miejsce - OSP Rejowiec. **Gmina Siedliszcze:** w kategorii mężczyzn: I miejsce - OSP Siedliszcze. W klasyfikacji ogólnej żeńska drużyna z OSP zajęła, bo jakże mogło być inaczej, pierwsze miejsce. W kategorii mężczyzn zwyciężyła OSP Rejowiec, przed OSP Kanie, OSP Wólką Kańską i OSP Siedliszcze.

Podczas zawodów **Jacek Kolanko**, prezes zarządu firmy ECO Harpoon Recycling, przekazał jednostce z Kaniego 11 hełmów. **RC**

OGŁOSZENIE

Wójt Gminy Leśniowice działając na podstawie art. 35 ust. 1 ustawy z dnia 21 sierpnia 1997 r. o gospodarce nieruchomościami (Dz. U. z 2021 r. poz. 1899 z późn. zm.) podaje do publicznej wiadomości, że na tablicy ogłoszeń Urzędu Gminy Leśniowice i właściwych sołectw oraz na stronie BIP urzędu: https://uglesniowice.bip.lubelskie.pl został zamieszczony na okres 21 dni, tj. od dnia 6 czerwca 2022 r. do 27 czerwca 2022 r. wykaz nieruchomości rolnych przeznaczonych do wydzierżawienia na okres 3 lat.

Szczegółowe informacje dotyczące w/w nieruchomości można uzyskać w siedzibie Urzędu Gminy Leśniowice w Referacie Gospodarki Komunalnej, Ochrony Środowiska i Rolnictwa lub pod nr tel. 82 567 54 91.

6706

OGŁOSZENIE

o wyłożeniu do publicznego wglądu projektu zmiany studium uwarunkowań i kierunków zagospodarowania przestrzennego Gminy Żmudź

Na podstawie art. 11 pkt 7 ustawy z dnia 27 marca 2003 r. o planowaniu i zagospodarowaniu przestrzennym (t.j. Dz. U. z 2022 r., poz. 503), art. 39 i art. 54 ustawy z dnia 3 października 2008 r. o udostępnianiu informacji o środowisku i jego ochronie, udziale społeczeństwa w ochronie środowiska oraz o ocenach oddziaływania na środowisko (t.j. Dz. U. z 2022 r. poz. 1029), zawiadamiam o wyłożeniu do publicznego wglądu projektu zmiany studium uwarunkowań i kierunków zagospodarowania przestrzennego Gminy Żmudź wraz z prognozą oddziaływania na środowisko sporządzoną do ww. projektu zmiany studium w ramach strategicznej oceny oddziaływania na środowisko w dniach **od 15 czerwca 2022 r. do 14 lipca 2022 r.** w siedzibie Urzędu Gminy Żmudź, ul. Kasztanowa 22, 22-114 Żmudź w godzinach od 10.00 do 14.00 oraz o jego publikacji na stronie internetowej Urzędu Gminy i na stronie podmiotowej BIP -u pod adresem ugzmudz.bip.lubelskie.pl.

Przedmiotem wyłożonej zmiany studium są obszary na których rozmieszczone będą urządzenia wytwarzające energię z odnawialnych źródeł energii o mocy zainstalowanej większej niż 500 kW (farmy fotowoltaiczne), a także elementy art. 10, w związku z art 9 ust. 3 a. ustawy z dnia 27 marca 2003 roku o planowaniu i zagospodarowaniu przestrzennym.

Dyskusja publiczna nad przyjętymi w projekcie zmiany studium i w prognozie oddziaływania na środowisko rozwiązaniami odbędzie się w dniu **30 czerwca 2022 r.** w siedzibie Urzędu Gminy Żmudź w godz. od 10.00 do 11.00.

Zgodnie z art. 11 pkt 8 ustawy z dnia 27 marca 2003 r. o planowaniu i zagospodarowaniu przestrzennym oraz art. 46 pkt 1, art. 39 ust. 1 pkt 3, art. 40 i art. 41, w związku z art. 54 ust. 3 ustawy z dnia 3 października 2008 r. o udostępnianiu informacji o środowisku i jego ochronie, udziale społeczeństwa w ochronie środowiska oraz o ocenach oddziaływania na środowisko, zapewniając możliwość udziału społeczeństwa w postępowaniu w ramach strategicznej oceny oddziaływania na środowisko skutków realizacji ww. zmiany studium, każdy kto kwestionuje ustalenia przyjęte w projekcie zmiany studium oraz prognozie oddziaływania na środowisko, może wnieść uwagi.

Uwagi do projektu zmiany studium oraz prognozy oddziaływania na środowisko należy składać do Wójta Gminy Żmudź na adres: Urząd Gminy Żmudź, ul. Kasztanowa 22, 22-114 Żmudź lub na adres e-mail: **urzad@zmudz.gmina.pl oraz na Elektroniczną Skrzynkę Podawczą** z podaniem imienia i nazwiska albo nazwy oraz adresu zamieszkania albo siedziby, oznaczenia nieruchomości, której uwaga dotyczy, w nieprzekraczalnym terminie do dnia **29 lipca 2022 roku.**

Zgodnie z art. 8c ww. ustawy uwagi dotyczące przedmiotowego projektu zmiany studium uwarunkowań i kierunków zagospodarowania przestrzennego oraz prognozy oddziaływania na środowisko mogą być wnoszone w formie papierowej lub elektronicznej, w tym za pomocą środków komunikacji elektronicznej, w szczególności poczty elektronicznej.

Uwagi złożone po upływie wyżej podanego terminu pozostaną bez rozpatrzenia.

Klauzula informacyjna dotycząca przetwarzania danych osobowych w związku z procedurą planistyczną sporządzania zmiany studium uwarunkowań i kierunków zagospodarowania przestrzennego:

1. Administratorem danych osobowych jest Wójt Gminy Żmudź, ul. Kasztanowa 22, 22-114 Żmudź; Kontakt z inspektorem ochrony danych poprzez e-mail: inspektor@cbi24.pl lub pisemnie na adres Administratora.

2. Dane osobowe będą przetwarzane w celu sporządzenia zmiany studium uwarunkowań i kierunków zagospodarowania przestrzennego i związaną z tym procedurą planistyczną. Podstawą prawną przetwarzania jest art. 6 ust. 1 lit. c i e ogólnego rozporządzenia o ochronie danych osobowych z dnia 27 kwietnia 2016 r. (RODO) oraz ustawa z dnia 23 marca 2003 r. o planowaniu i zagospodarowaniu przestrzennym – w szczególności art. 11 ustawy.

3. Zgodnie z jednolitym rzeczowym wykazem akt niniejsze materiały są przechowywane 25 lat od roku następnego po zakończeniu sprawy, a następnie zostaną przekazane do Archiwum Państwowego, gdzie będą przechowywane wieczyście.

4. Składającemu przysługuje, na zasadach przewidzianych w RODO, prawo do: żądania dostępu do treści swoich danych osobowych oraz prawo ich sprostowania, żądania ograniczenia ich przetwarzania, wniesienia skargi do Prezesa Urzędu Ochrony Danych Osobowych, gdy uzna Pan/Pani, że przetwarzanie danych osobowych narusza przepisy o ochronie danych osobowych.

5. Podanie danych osobowych jest obowiązkowe, gdy przesłankę przetwarzania danych osobowych stanowi przepis prawa, a odmowa podania danych osobowych będzie skutkowała pozostawieniem sprawy bez rozpoznania.

6. W przypadku żądania informacji o źródle danych (art. 15 ust. 1 lit. g RODO), prawo to podlega ograniczeniu, jeżeli wpływa na ochronę praw i wolności osoby, od której dane pozyskano – art. 8a ust. 1 ustawy o planowaniu i zagospodarowaniu przestrzennym.

Żmudź, dnia 6 czerwca 2022 r.

Wójt Gminy Żmudź
Edyta Niezgoda

6710

Rusza nowy okres wypłat 500+. Kiedy przelewy?

REGION Od czerwca wypłatą wszystkich świadczeń wychowawczych 500+ zajmuje się Zakład Ubezpieczeń Społecznych. Podajemy nowe terminy płatności. Jest ich dziesięć.

- Każdy rodzic będzie mieć przypisany stały dzień płatności w miesiącu. Będzie to: 2, 4, 7, 9, 12, 14, 16, 18, 20 albo 22 dzień miesiąca. Środki z 500+ powinny znaleźć się na koncie bankowym rodzica najpóźniej w wyznaczonym dla niego terminie płatności. Jeśli wypada on w dzień wolny od pracy, to ZUS przeleje pieniądze wcześniej – ostatniego dnia roboczego przed tym terminem – informuje **Małgorzata Korba**, rzeczniczka ZUS w województwie lubelskim.

Raz ustalony dzień płatności będzie obowiązywał przez cały okres, na który ZUS przyznał świadczenie. Wyjątkiem jest sytuacja, gdy Zakład przyzna 500+ już w trakcie trwającego okresu świadczeniowego. W takim przypadku pierwszą wypłatę prześle najszybciej jak to możliwe. Termin drugiego przelewu może być inny, ale od niego dzień płatności będzie już stały.

Przydział terminu płatności odbywa się automatycznie, według zasady równomiernego obciążenia wszystkich dni wypłat. Swój termin płatności rodzic może sprawdzić na Platformie Usług Elektronicznych ZUS. Wystarczy wejść w szczegóły złożonego wniosku o 500+, wybrać dziecko i zajrzeć do zakładki „wypłaty i zwroty".

ZUS przypomina, że wniosek o 500+ na bieżący okres wypłat warto złożyć do końca czerwca. Wtedy świadczenie będzie przysługiwało już od tego miesiąca. Rodzice z województwa lubelskiego złożyli na bieżący okres świadczeniowy wnioski o 500+ na ponad 311 tys. dzieci, w całym kraju – na ponad 6,5 mln dzieci. Obecny okres wypłat trwa od czerwca tego roku do maja 2023 roku.

opr. (apm)

Wystawa w ChBP

CHEŁM W galeria Nova Chełmskiej Biblioteki Publicznej (ul. Partyzantów 40) prezentowana jest wystawa zatytułowana „Chełm i Chełmianie". Jest ona zwieńczeniem warsztatów plastycznych organizowanych przez Stowarzyszenie Twórcze Pasja. Do wspólnego malowania członkowie stowarzyszenia zaprosili chełmskich artystów nienależących do Pasji, w tym również obywateli Ukrainy, przebywających u nas czasowo.

Ekspozycję można oglądać do 25 czerwca w godzinach pracy biblioteki.

szer

eprasa.pl b6737e148d

Co jest grane?

DETEKTYW BRUNO

familijny

Oskar i Bruno rzucają się w wir przygody. Im bardziej Oskar wywraca życie Bruna do góry nogami, tym więcej mają frajdy i radości. Tego właśnie było im potrzebne do szczęścia! Zabawa w poszukiwanie skarbów prowadzi do niespodziewanego, ale bezcennego odkrycia: nie ma większego skarbu niż prawdziwy przyjaciel.

CHEŁM
CKF ZORZA 6-9 czerwca - godz. 16

DOGTANIAN. PSI MUSZKIETERIER

animacja

Młody Dogtanian marzy, by pójść w ślady ojca i dołączyć do straży króla. Po brawurowym pokazie swoich umiejętności Dogtanian zyskuje szacunek i zaufanie trzech słynnych muszkieterierów: Atosa, Portosa i Aramisa. Ta dzielna psia czwórka będzie musiała obronić króla przed spiskiem nikczemnego kardynała Richelieu, który chce przejąć władzę. Czy Dogtanianowi uda się zostać muszkieterierem i zdobyć serce pięknej Juliette?

CHEŁM
CKF ZORZA 6-9 czerwca - godz. 14

KRASNYSTAW
KINO MORSKIE OKO 10 i 12 czerwca – godz. 14.30

WŁODAWA
WDK 7-9 czerwca – godz. 17

INFINITE STORM

dramat / thriller

Pam Bales wyrusza na samotną wędrówkę na Górę Waszyngtona, najwyższe wzniesienie nieprzewidywalnych, targanych lodowatymi wichurami Gór Białych w amerykańskim stanie New Hampshire. Ta wyprawa to jej rytuał i sposób na poradzenie sobie z dramatycznymi wspomnieniami. I właśnie w dniu, w którym czuje się najsłabsza, będzie musiała wykazać się heroiczną siłą. Spotyka bowiem wyczerpanego mężczyznę, zupełnie nieprzygotowanego na wyprawę w tak niebezpieczne miejsce.

WŁODAWA
WDK 7-9 czerwca – godz. 19

Konie Zbigniewa Abraszka

WYSTAWA Dla miłośników koni, nie ma nic piękniejszego, niż obrazy z końmi. Konie mają w sobie magię. Ich siła, piękno fascynują i roztaczają nieodparty urok. Takie właśnie obrazy prezentowane są w Bibliotece Pedagogicznej w Chełmie. Wyszły spod pędzla Zbigniewa Abraszka.

Arytysta urodził się w Krupcu w gminie Krasnystaw. Aktualnie mieszka w Gorzowie Wielkopolskim, jednak stale wraca do Chełma, do bliskich swemu sercu okolic, rodzinnych stron oraz oddanych przyjaciół. Przygodę ze sztuką rozpoczął jako nastolatek, podejmując naukę w szkole plastycznej w Zamościu, której nie ukończył z powodów zdrowotnych. Studiował polonistykę i socjologię na Katolickim Uniwersytecie Lubelskim. Pracował na kolei, w handlu oraz jako nauczyciel rysunku w szkole. W 1977 roku uzyskał certyfikat Malarstwo sztalugowe. Spod jego pędzla wyszło ponad dwa tysiące prac, które znalazły nabywców w Polsce i poza jej granicami. Dzieła artysty prezentowane były na licznych wystawach, w tym na Zamku Książąt Pomorskich w Szczecinie, w Rydze, a także w Bibliotece Pedagogicznej w Chełmie. Prace malarza (najbliższe jego sercu są pejzaże, choć nie stroni także od portretów, martwej natury czy tematyki religijnej) znajdują się też w wielu prywatnych krajowych i zagranicznych kolekcjach.

Obecnie prezentowana wystawa czynna będzie do końca czerwca. Oglądać ja można w godzinach pracy biblioteki (ul. H. Wieniawskiego 15). **szer**

Domowy recital Lucasa

KONCERT Australijczyk Lucas Laufen wystąpi w czwartek 9 czerwca na domowym koncercie w Żółtańcach-Kolonii koło Chełma. Początek o godz. 20.

Cztery lata temu Lucas Laufen postanowił odmienić swoje życie o 180 stopni – przeniósł się ze swojego spokojnego, nadmorskiego miasteczka w Australii do Berlina. Od wydania debiutanckiej EP „Goodbye" w 2016 roku zagrał ponad 200 koncertów w całej Europie, budując przy okazji grupę swoich oddanych fanów. Niedawno wydał nowy album „I know where silence lives". Właśnie tę płytę będzie promować podczas koncertów w Polsce.

Muzyka Lucasa Laufena sprawia, że zatrzymujemy się na chwilę i oddychamy. Ponure falsetowe melodie łączą się tu z lśniącą gitarą. To „nadmorska poezja z dzikiej wyobraźni Australijczyka".

Ten brodacz śpiewa o smutku, izolacji, wolności i wspomnieniach. Czaruje! I sprawia, że na chwilę ostro zwalniamy…

Jeśli chcesz poznać dokładny adres koncertu, skontaktuj się z gospodarzem mieszkania lub wyślij e-mail na adres borowkamusic.promocja@gmail.com i zrób sobie rezerwację. W temacie maila napisz „Lucas - Żółtańce", a w treści podaj swoje imię i nazwisko, numer telefonu oraz informację, dla ilu osób chcesz zrobić rezerwację.

Wejściówka na koncert kosztuje „co łaska" – w trakcie koncertu „puszczony" będzie kapelusz. Sugerowana kwota – 20 zł (nie wypada wrzucić mniej, wypada wrzucić więcej). **szer**

Wieczór chwały

CHEŁM Chełmski Dom Kultury zaprasza 16 czerwca na wspólne uwielbienie i wsłuchanie się w Słowo Boże. Wydarzenie, któremu patronuje metropolita lubelski arcybiskup Stanisław Budzik, odbędzie się w Kumowej Dolnie. Wstęp wolny.

Tematem przewodnim tegorocznego Wieczoru Chwały będzie hasło obecnego roku liturgicznego: „Posłani w Pokoju Chrystusa". Widowisko rozpocznie się o godzinie 19.30 i będzie niejako kontynuacją obchodów uroczystości Bożego Ciała. Jego uczestnicy będą mieli możliwość wspólnego świętowania w atmosferze modlitwy, śpiewu i uwielbienia Boga.

Muzyczną oprawę zapewni doskonale znany chełmskiej publiczności zespół Good God, który powstał w 2011 roku w Metropolitalnym Seminarium Duchownym w Lublinie. Zespół zaczął się szybko rozwijać, tworząc własne numery, grając koncerty w szkołach i parafiach, a potem na scenach podczas różnych festiwali i spotkań młodych. W zespole występuje m.in. **ks. Paweł Gołofit** z chełmskiej bazyliki.

W organizację Wieczoru Chwały włączyły się chełmskie parafie oraz Wspólnoty Ziemi Chełmskiej. **szer**

Dobry film w KDK

SEANS Krasnostawski Klub Miłośników Dobrego Kina zaprasza do obejrzenia dramatu „Memoria". Seans w kinie Morskie Oko w poniedziałek 13 czerwca. Początek projekcji o godz. 17.30

„Memoria" to nagrodzony w Cannes, najnowszy film mistrza azjatyckiego kina Apichatponga Weerasethakula Główną bohaterką jest Jessica (w tej roli fenomenalna Tilda Swinton), którą prześladuje metaliczny, głośny, przeszywający huk. Ten dźwięk ją przeraża, ale również fascynuje. Czy postradała zmysły? „Memoria" to transcendentalna, hipnotyzująca podróż – opowieść o pamięci indywidualnej i zbiorowej, o tajemnym, niewidzialnym pomoście między teraźniejszością i przeszłością, o współczesnym świecie, który wydaje się wyhodowany, sztuczny i który łatwo można zainfekować. To film-sen, film-odyseja, unikalne doświadczenie zmysłowe, dźwiękowe i duchowe. To film, który pozostaje w widzu na zawsze.

Bilet na seans kosztuje 15 złotych. **szer**

Musical Academy w „Drodze na szczyt"

KONCERT 12 czerwca w Chełmskim Domu Kultury odbędzie się koncert organizowany przez Chadek Musical Academy. Będzie muzyka, taniec, śpiew i oczywiście gra aktorska, czyli wszystko to, co w musicalach najważniejsze. Tego nie można przegapić.

Scenarzystą i reżyserem widowiska pt.: „Droga na szczyt" jest - **Piotr Buba Bublewicz**. Za choreografię odpowiada **Wojciech Pyszniak**, a przygotowanie wokalne **Anika Chlebik**. W pracach nad przygotowaniem koncertu uczestniczyły również **Małgorzata Adamczyk** – konsultacja merytoryczna i **Renata Jakimiuk** – koordynator artystyczny.

Widowisko rozpocznie się o godzinie 18. Bilety w cenie 10 zł do kupienia w CHDK. **szer**

Co jest grane?

TOP GUN: MAVERICK

akcja

Po ponad 30 latach w służbie amerykańskiej marynarki wojennej Pete „Maverick" Mitchell jest tam, gdzie powinien być - na szczycie. Musi stawić czoła niepewnej przyszłości oraz duchom przeszłości. Mierzy się ze swymi lękami i demonami, czego kulminacją będzie ostateczne poświęcenie tych, którzy zostaną wybrani do misji.

CHEŁM
CKF ZORZA 7-9 czerwca - godz. 18 i 20.45

KRASNYSTAW
KINO MORSKIE OKO 7-9 czerwca - godz. 18 i 20.30

JURASSIC WORLD: DOMINION

przygodowy

Jurassic World Dominion rozgrywa się cztery lata po zniszczeniu Isla Nublar. Dinozaury żyją i polują teraz razem z ludźmi na całym świecie. Ta krucha równowaga zmieni przyszłość, i raz na zawsze okaże się, czy ludzie mają pozostać największymi drapieżnikami na planecie, którą teraz dzielą z najbardziej przerażającymi stworzeniami w historii.

KRASNYSTAW
KINO MORSKIE OKO 10 i 12 czerwca – godz. 16.30; 11 czerwca – godz. 13

eprasa.pl b6737e148d

Gabinet stomatologiczny
lek. dent.
Dorota Paradowska Kędzierawska
Chełm, ul. K. Kurpińskiego 12
tel. 82 565 80 11

ZAPRASZAMY
poniedziałek, środa, piątek w godz. 9 - 17
wtorek i czwartek w godz. 11 - 19
Umawiamy na wizytę po uprzedniej konsultacji telefonicznej 82 565 80 11

- leczenie zachowawcze
- endodoncja
- protetyka
- profilaktyka (scaling ultradźwiękami, piaskowanie, lakierowanie, lakowanie)

WYBIELANIE ZĘBÓW
lampą PHILIPS ZOOM i nakładkowe
TERAPIA OZONEM

polub nas na
5086

Jedzie do was mammobus

REGION W tym tygodniu ambulanse, w których kobiety będą mogły wykonać prześwietlenie piersi, odwiedzą trzy powiaty naszego regionu. Warto zgłosić się na badania, bo nie ma nic lepszego niż profilaktyka.

W Chełmie mammobus będzie dwukrotnie. 6 czerwca w godzinach 9-14 stać będzie przy Parku Wodnym. Telefon do rejestracji 58 325 76 02 lub 58 325 70 00. 9 czerwca miejscem postoju będzie parking przy ul. Sybiraków. Badania będą wykonywane w godzinach 9-14.30. W tym przypadku zapisy przyjmowane są pod nr tel. 58 767 34 44.

7 czerwca mammobus pojawi się we Włodawie. Zaparkuje przy budynku urzędu gminy (ul. Jana Pawła II 22). Zainteresowane panie mogą się zgłaszać w godzinach 8-15. Na wizytę można się umówić, dzwoniąc pod nr 723 351 002 lub 723 351 003.

Do Krasnegostawu mobilna pracowania przyjedzie 8 czerwca. Miejscem jej postoju będzie plac przy KDK (ul. Okrzei 10). Badania będą wykonywane godzinach 9-17. Zapisy pod nr tel. 58 767 34 44. Pod ten numer dzwonić mogą też panie, które chcą wykonać mammografię w Izbicy. Tam ambulans dotrze 10 czerwca. Parkował będzie przy Cukierni Timm (ul. Lubelska 119 A) w godz. 9-17.

W tym samym dniu mammobus przyjedzie również do Siennicy Nadolnej. W godzinach 9-14 parkował będzie przy Gminnym Centrum Kultury. Tel. do rejestracji 723 351 002 lub 723 351 003.

Przypominamy, że darmowa mammografia dedykowana jest paniom w wieku od 50 do 69 lat, które nie były leczone z powodu raka piersi i jednocześnie w ciągu ostatnich 2 lat nie miały wykonanej mammografii w ramach programu lub otrzymały wynik ze wskazaniem do wykonania badania po 12 miesiącach.

szer

Na to umierali Polacy

REGION W 2021 roku zmarło 519 517 osób, o ponad 42 tysiące więcej niż rok wcześniej. Najbardziej krytyczny był czas od 29 marca do 11 kwietnia oraz od 6 do 19 grudnia. Wówczas odnotowano blisko 14 tysięcy zgonów.

Analiza danych o zgonach w latach 2020 i 2021 według struktury wieku wskazuje wzrost niemal we wszystkich grupach. Największe zwyżki (11 procent) odnotowano wśród osób w wieku 65-74 lata. W pozostałych grupach dynamika wzrostu kształtowała się na poziomie od 2 procent wśród 5-9-latków do ponad 10 procent w grupie 40-44 lata. Wśród najmłodszych (0-4 lata) wielkość współczynnika umieralności na 100 tys. ludności wzrosła o 8 procent.

Natężenie umieralności było zróżnicowane w zależności od płci i wieku. Począwszy od najmłodszych, widoczna jest nadumieralność mężczyzn, tj. współczynniki zgonów dla mężczyzn są wyższe niż dla kobiet. W najmłodszej grupie wiekowej (0-4 lata) dysproporcje w wielkości współczynników są jeszcze niewielkie (około 92 zgonów chłopców i ok. 75 zgonów dziewczynek na 100 tys. ludności danej płci), ale w grupie około 20–44 lata stają się 3-krotnie wyższe dla mężczyzn, w tym w grupie 25–29 lat dysproporcja zwiększa się 3,5-krotnie (117 do 34).

Wraz ze wzrostem wieku rośnie również liczba zgonów – w najstarszych rocznikach wręcz lawinowo. Wyrównują się też wielkości współczynników dla płci – na każde 100 tys. mężczyzn w wieku 90 lat i więcej w 2021 roku zmarło ponad 28 tys., a wśród kobiet – prawie 25 tys.

Główną przyczyną wzrostu liczby zgonów była trwająca od 2020 r. pandemia SARS-CoV-2, której kolejne fale osiągały swoje szczyty na przełomie marca i kwietnia oraz w grudniu. W 2020 r. z powodu COVID-19 zmarło w Polsce blisko 41,5 tys. osób, co stanowiło niespełna 9 procent wszystkich zgonów. W 2021 r. z powodu koronawirusa zmarło ponad 2-krotnie więcej osób, osiągając poziom ponad 91 tys. Niemal co piąty zgon w tym okresie spowodowany był COVID-19.

Według wstępnych danych za 2021 rok – podobnie jak w latach ubiegłych – głównymi przyczynami zgonów były choroby układu krążenia i choroby nowotworowe, ale obie grupy odpowiadały już jedynie za nieco ponad połowę wszystkich zgonów. W stosunku do 2020 r. odnotowano spadek o prawie 6 procent.

Pandemia w większym stopniu dotknęła mężczyzn i mieszkańców miast. Współczynnik zgonów powodu COVID-19 na 100 tys. ludności dla mężczyzn był o blisko 50 wyższy niż dla kobiet, natomiast dla mieszkańców miast o ponad 50 wyższy niż dla mieszkańców obszarów wiejskich.

Analiza zgonów z powodu COVID-19 według wieku osób zmarłych wskazuje na dużą dysproporcję umieralności uwarunkowaną płcią osób zmarłych. Niemal we wszystkich grupach wiekowych współczynnik umieralności na 100 tys. ludności jest dwukrotnie wyższy wśród mężczyzn. Przyczyną tego zjawiska może być m.in. gorsza kondycja zdrowotna mężczyzn w Polsce, którzy bardzo często zaniedbują badania profilaktyczne i obarczeni są licznymi, nieleczonymi schorzeniami.

Zwiększona w 2021 r. umieralność miała związek z pojawieniem się kolejnych fal pandemii wywołanej wirusem SARS-CoV-2. Udział bezpośrednich ofiar COVID-19 w ogólnej liczbie zgonów był jedynie o 1 procent niższy niż zgonów z powodu chorób nowotworowych.

Ostateczne dane z zakresu zgonów według przyczyn za 2021 rok będą dostępne w III kwartale br.

szer (źródło danych GUS)

REGION Obowiązkowa hospitalizacja i 21-dniowa kwarantanna

Małpia ospa coraz bliżej

Najczęstsze objawy zakażenia małpią ospą to: gorączka, bóle głowy, bóle pleców i mięśni, gardła, dreszcze, powiększone węzły chłonne i wysypka, początkowo plamista, która zmienia się w pęcherze.

REGION W Polsce nie odnotowano jeszcze przypadków małpiej ospy. Ale dotarła ona już do naszych sąsiadów. Jest w Niemczech i Czechach. Nie czekając, aż pojawi się w naszym kraju, minister zdrowia Adam Niedzielski podpisał trzy rozporządzenia, które wprowadzają działania prewencyjne związane z tą chorobą. Dotyczą one m.in. zgłaszania przypadków zakażenia, kwarantanny i hospitalizacji osób z podejrzeniem lub chorych na tę chorobę.

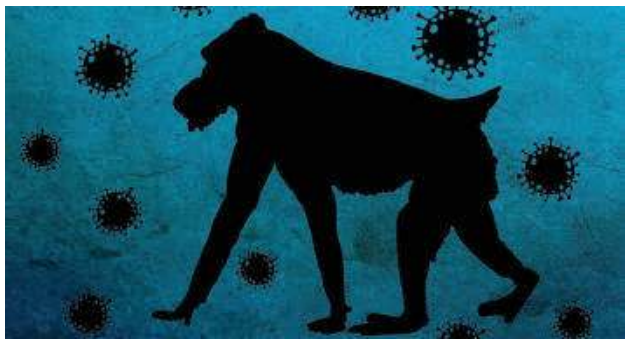

Pierwsze rozporządzenie włącza małpią ospę do wykazu chorób zakaźnych. Kolejne – nakłada obowiązek zgłaszania przez lekarza przypadków podejrzenia lub rozpoznania ospy małpiej i zgonu z jej powodu do właściwego miejscowo państwowego inspektora sanitarnego. Trzecie wprowadza obowiązek hospitalizacji osób zakażonych lub chorych, a także osób podejrzanych o zakażenie lub zachorowanie na ospę małpią. Wprowadza też obowiązek kwarantanny lub nadzoru epidemiologicznego w przypadku narażenia na ospę małpią, lub pozostawania w styczności z wirusem tej ospy. Obowiązkowa kwarantanna ma wynosić 21 dni – tak jak w przypadku Eboli (EVD), ospy prawdziwej oraz wirusowych gorączek krwotocznych – licząc od dnia następującego po ostatnim dniu narażenia albo styczności. Treść rozporządzeń opublikowana została na stronach Rządowego Centrum Legislacji.

opr. szer

Małpia ospa jest infekcją wirusową wywołaną przez wirus ospy małpiej (MPXV) należący do rodzaju Orthopoxvirus. Występuje w dwóch odmianach - zachodnioafrykańskiej oraz środkowoafrykańskiej, które różnią się ciężkością przebiegu. Zakażenia wykryte w Europie są spowodowane odmianą zachodnioafrykańską, która ma łagodniejszy przebieg.

www.nzozlekdent.pl
LEK-DENT Chełm, ul. Wołyńska 32
lek. med.
Tomasz Wojewoda
specjalista ginekolog-położnik
zaprasza
poniedziałki - 16:00 - 18:00
KOMPLEKSOWA OPIEKA położnicza i ginekologiczna
USG, KTG i cytologia
Rejestracja tel.
82 563 13 53, 82 565 13 53
3061

APTEKA Na Deptaku
pn-pt 7:00 - 19:00
sob 7:00 - 17:00
ul. Lwowska 21/7
Chełm
3650

LEK DENT Chełm ul. Wołyńska 32
Dr n.med.
Krzysztof Wojewoda
Specjalista Ginekolog-Położnik
zaprasza
wtorki środy piątki
USG i KTG (w ramach wizyty)
Kolposkopia
Rejestracja tel.
82 563 13 53, 82 565 13 53
4184

APTEKA pomocna
pn - pt 7:00 - 21:00
sob 8:00 - 21:00
ul. Szpitalna 40
Chełm
4749

GABINET ZDROWIA PSYCHICZNEGO
PRZYCHODNIA SPECJALISTYCZNA CENTRUM
Dr n. med. Marek Daniłosio
lekarz specjalista psychiatra
psychoterapeuta
leczenie zaburzeń psychicznych u dorosłych, młodzieży i dzieci
Chełm, ul. Szpitalna 47/10
82 569 90 10, 82 569 90 11
www.przychodniacentrum.com
6405

Lek. med. Zbigniew Bąk
SPECJALISTA
NEUROLOG
Chełm, ul. Zachodnia 41
(os. Gwarek)
Przyjmuje: poniedziałki, czwartki, od godz. 16.00
Rejestracja telefoniczna
82 564 30 74
3236

LEK DENT
Niepubliczny Zakład Opieki Zdrowotnej
• Leczenie stomatologiczne
Agnieszka Wojewoda - Torój
Alicja Dyszewska - Wojewoda
Barbara Wojewoda
Czynne: pon. - pt. 12.00 - 18.00
sob. 8.00 - 14.00
2700

Rejestracja
82 563 13 53
Chełm, ul. Wołyńska 32

tittiba
Joga dla początkujących i zaawansowanych
Sesje grupowe
Indywidualne sesje terapeutyczne
Tel. 600 366 288
https://fb.me/TittibaStudioJogi
Chełm, ul. Lubelska 8/25
Starówka pod Chełmską Górką
6444

Sylwia Rakowska
Certyfikowana Masażystka
tel. 600 366 288
z dojazdem do Klientki/Klienta
- Masaż leczniczy/sportowy/tkanek głębokich
- Pinoterapia/Taping medyczno - sportowy
- Masaż bańką chińską
- Masaż relaksacyjny (kamienie bazaltowe, miód, Lomi Lomi)
- Masaż twarzy/stóp/dłoni/głowy
6443

PRACOWNIA PROTETYCZNA
Technik dentystyczny
Jadwiga Branecka - Kania
pl. Kupiecki 10 (II piętro)
pon. - pt.:
10.00 - 16.00
Tel: 606 902 148
3858

eprasa.pl b6737e148d

Weronika obroniła tytuł

SPEED-BALL Rozegrane w Dobczycach Mistrzostwa Polski w speed-ballu okazały się bardzo pomyślne dla młodej chełmianki Weroniki Michałowskiej, uczennicy Szkoły Podstawowej nr 4 w Chełmie.

W kategorii U11 nie miał sobie równych i zdobyła dwa złote medale: w grze singlowej oraz supersolo. Jednocześnie obroniła też mistrzostwo Polski.

- Bardzo się cieszę z sukcesu **Weroniki**, która w speed-balla gra od piątego roku życia - dodaje **Katarzyna Janicka**, trenerka drużyny Łączy Nas Speed-Ball Chełm. - Po okresie pandemii i zawieszeniu wielu imprez sportowych, jest to naprawdę bardzo duży wyczyn.

MP

Kijańczuk uległ Erslanowi

MMA Niepomyślnie dla pochodzącego z Chełma Rafała Kijańczuka zakończyła się walka w KSW 70, w której stanął przeciwko Ivanowi Erslanowi. Chorwacki fighter, specjalizujący się w kickboxingu, znokautował naszego zawodnika w pierwszej rundzie.

Walka rozpoczęła się spokojnie. Zawodnicy starali wzajemnie się wyczuć i ocenić sytuację. **Rafał Kijańczuk** próbował przebić się przez obronę rywala, rozpoczynając od wysokiego kopnięcia. **Ivan Erslan** przeszedł do ataku i zmusił Kijańczuka do defensywy pod siatką, zasypując go serią mocnych ciosów. Obaj znaleźli się w klinczu, po którego rozerwaniu Chorwat kontynuował serię silnych uderzeń. Mimo że chełmianin starał się je odpierać i przejąć inicjatywę, potężny sierpowy Erslana posłał go na deski. Na macie Kijańczuk zasłonił głowę rękoma, natomiast jego rywal zadał jeszcze kilka uderzeń i zakończył pojedynek w pierwszej rundzie. **MP**

Konrad Partyka na podium

LATANIE PRECYZYJNE Pięcioro studentów Państwowej Akademii Nauk Stosowanych w Chełmie startowało w turnieju pod nazwą 59. Lot Południowo-Zachodniej Polski, który rozegrany został w Krakowie. Wszyscy poprawili swoje rezultaty w porównaniu do poprzednich zawodów, a jednemu z członków drużyny udało się stanąć na podium.

Na drugim miejscu w kategorii juniorów uplasował się **Konrad Partyka**. Oprócz niego PANS w Chełmie reprezentowali jeszcze: **Tamara Piotrowicz**, **Hubert Chylewski**, **Maciej Błażej** i **Albert Małek**.

- Zawody polegały na obleceniu trasy w odpowiednim czasie, a także znalezieniu na niej punktów oraz miejsc wskazanych na zdjęciach, które otrzymaliśmy - wyjaśnia Hubert Chylewski.

Nasi piloci już przygotowują się do następnych startów. - Obecnie intensywnie trenujemy, ponieważ pod koniec lipca czeka nas udział w Mistrzostwach Polski - dodaje Chylewski. **MP**

Udane starty tenisistów stołowych

TENIS STOŁOWY Ostatni weekend maja reprezentanci Ogniwa Chełm, Żaczka Fajsławice oraz SMS-u Włodawa spędzili na sportowo. Tenisiści stołowi z Chełma i Fajsławic walczyli o medale w Mistrzostwach Polski młodzików i młodziczek w Dębicy, natomiast włodawianie rywalizowali w Mistrzostwach Polski młodzieżowców w Nowym Dworze Mazowieckim.

Ogniwo Chełm, jako jedyny klub z województwa lubelskiego, mógł wprowadzić na zmagania w Dębicy dwie drużyny. Wystąpiły one w składzie **Adam Szczurowski** i **Przemysław Kalinowski** oraz **Julia Tatysiak** i **Lena Romanowska**. Chłopcy trafili na rywali z Ósemki Białystok i Wichru Lisiec Wielki. Z pierwszą z tych drużyn przegrali 0:3, natomiast z drugą wygrali 3:1, plasując się na drugim miejscu w grupie. W ostatecznym rozrachunku zmagań drużynowych reprezentanci Ogniwa zajęli dziewiątą lokatę. Rywalkami dziewcząt były natomiast zespoły z Jastrzębia-Zdroju i Nadwiślanina Płock. Oba pojedynki zakończyły się porażką chełmianek, pierwszy przegrały 3:1, a drugi 3:0. Jedyny punkt w meczu z Jastrzębiem zdobyła Lena Romanowska. Dziewczęta ostatecznie zajęły 17. lokatę.

Tenisiści stołowi Ogniwa próbowali też swoich sił w grze pojedynczej i podwójnej. Chłopcy przegrali swoje pierwsze mecze, ale blisko wygranej był Adam Szczurowski, który jednak uległ 3:2 **Karolowi Sukurenko** z Kołobrzegu. O wiele lepiej poszło naszym reprezentantom w ich drugich spotkaniach. Adam wygrał 3:1 z **Mateuszem Orszulakiem** z Czechowic-Dziedzic, a Przemek 3:1 z **Antonim Stańczykiem** z Kołobrzegu. Obaj zawodnicy Ogniwa zakończyli swój występ na 33. miejscu. W grze podwójnej natomiast przegrali pierwszy mecz z dwójką z Returna Piaseczno 3:0 i sklasyfikowani zostali na 17. lokacie.

- Trochę szkoda pierwszych gier, ponieważ wygrana dałaby im miejsce w kolejnych ogólnopolskich zawodach bez gry w eliminacjach – mówi prezes klubu **Jerzy Czarnecki**. - Wyjazd na mistrzostwa był możliwy dzięki wsparciu Urzędu Marszałkowskiego w Lublinie.

W zmaganiach w Dębicy brała również udział **Antonia Serafin**, zawodniczka Żaczka Fajsławice. Jak mówi trener **Tadeusz Bochniarz**, jej występ należy uznać za bardzo udany, mimo że nie powiodło się jej w grze pojedynczej. Udało się jednak nadrobić starty w grze podwójnej.

- Antonina wygrała 3:0 z **Janą Gabrisch** z LZS Żywocice, a także 3:0 z **Amelią Kramek** ze Stalowej Woli. W zmaganiach indywidualnych uległa z kolei 3:1 **Julii Rogulskiej** z LUKS Chełmno, a tym samym musiała zadowolić się miejscami 17-24. O wiele lepiej wypadła grając z **Marią Karczmarz** z Lubartowa w grze podwójnej. Wygrały 3:0 z parą **Łucja Kobosz** i **Aleksandra Nawrocka**, a następnie 3:2 z kolejnymi rywalkami, awansując do najlepszej ósemki.

Tam już było znacznie trudniej, ponieważ Antonina wraz z koleżanką z pary, po dramatycznym meczu, uległy przeciwniczkom 3:2, kończąc turniej bez medali.

W tym samym czasie, kiedy młodzicy rywalizowali w Dębicy, zawodnicy klubu SMS Włodawa, **Błażej Warpas** i **Emil Nowak**, startowali w Mistrzostwach Polski młodzieżowców w Nowym Dworze Mazowieckim. W zmaganiach drużynowych w pierwszym pojedynku pokonali 3:0 zespół z klubu Pełcz Górki Noteckie. W meczu o awans do czołowej ósemki, po bardzo zaciętej i trwającej 2,5 godziny grze, ulegli jednak 1:3 drużynie reprezentującej województwo wielkopolskie. Zawodnikom z Włodawy udało się zdobyć punkt w grze podwójnej, a w meczu o dziewiąte miejsce, również po długim i zaciętym pojedynku, zwyciężyć 3:2 ekipę z województwa dolnośląskiego.

MP

Kinga na piątym miejscu

TAEKWONDO W ostatni weekend maja w Warszawie odbyły się Mistrzostwa Polski Juniorów w taekwondo olimpijskim. Klub Sokół Krasnystaw reprezentowała tam Kinga Fidecka. Niestety, w tym roku nie udało jej się przejść do strefy medalowej.

Kinga Fidecka, pomimo wolnego losu w pierwszej rundzie i świetnego przygotowania, przegrała 6:7 walkę o udział w finałach z reprezentantką gospodarzy turnieju.

- Szkoda, ale wydaje mi się, że zabrakło jej w końcówce trochę agresji - mówi **Grzegorz Brodzik**, trener Sokoła Krasnystaw. - Poza tym nasza zawodniczka była też lekko kontuzjowana, a przed wyjazdem na zawody miała gorączkę, więc udział stał pod znakiem zapytania. Zdecydowała się jednak na start, ponieważ bardzo ciężko pracowała w ostatnim czasie. Niestety, nie udało się powtórzyć, ani poprawić sukcesu z ubiegłorocznego turnieju, kiedy to wywalczyła brązowy medal, i ostatecznie zakończyła zmagania na piątym miejscu.

Już niebawem, bo 12 czerwca, przed Kingą Fidecką ważny dzień. Wtedy przystąpi do egzaminów mistrzowskich o czarny pas. Odbędą się w Puławach.

W zeszły weekend zawodnicy Sokoła startowali również w turnieju kontrolnym, o czym więcej napiszemy w kolejny wydaniu naszego tygodnika.

MP

GKK Peleton ze złotem

fot. GKK Peleton

KOLARSTWO Dwa udane starty mają za sobą zawodnicy GKK Peleton Okszów. Dwóch z nich zakończyło wyścigi na najwyższych stopniach podium.

Wiesław Wójtowicz wywalczył złoty medal w swojej kategorii w wyścigu rozgrywanym w Augustowie w ramach cyklu Maratonów Kresowych na dystansie maratonu. Ścigał się tam również, ale w półmaratonie, **Jarosław Garda**. W swojej kategorii zajął 24 miejsce.

Złoty medal dla GKK Peletonu zdobył również **Paweł Semeniuk**, który startował w V Biegu Kolarskim o Puchar Henryka Sienkiewicza, który odbył się w Woli Okrzejskiej. **MP**

eprasa.pl b6737e148d

Historyczne zwycięstwo

PIŁKA NOŻNA W minioną środę po raz pierwszy w 99-letniej historii klubu, drużyna Włodawianki wygrała spotkanie z Hetmanem Zamość. Sukces jest o tyle znaczący, że gospodarze zakończyli mecz wysokim wynikiem.

Goście z Hetmana Zamość wyszli na prowadzenie już w 2 minucie, kiedy piłkę do bramki gospodarzy posłał **Mateusz Wójcik**. Zespół z Włodawy długo jednak nie czekał z kontrą. Po kwadransie było już 3:1 dla włodawian. Pierwszego gola strzelił **Emin Safikhanov**, a dwa kolejne dołożył **Mykola Dibrivnyi**. Do przerwy, po kolejnych dwóch celnych strzałach Dibrivnyi'ego, Włodawianka prowadziła 5:1.

Po zmianie stron zawodnicy drużyny gości nie zdołali odeprzeć następnych ataków rywali. W drugiej połowie stracili jeszcze dwie bramki, których autorami byli **Dawid Borcon** i **Rafał Szady**. Tym samym, wynikiem 7:1, zespół Włodawianki zapisał nową kartę w swojej historii, po raz pierwszy pokonując Hetmana Zamość.

- Jestem bardzo zadowolony z postawy zawodników - dodaje trener Włodawianki **Mirosław Kosowski**. - Hetman stworzył sobie sytuacje w drugiej połowie, aczkolwiek wydaje mi się, że były one spowodowane naszym rozluźnieniem w defensywie. **MP**

Chełmianka zwyciężyła Podlasie

PIŁKA NOŻNA Chełmianka zdominowała spotkanie z drugim składem Podlasia Biała Podlaska podczas rozgrywanego na wyjeździe Półfinału Pucharu Polski na szczeblu wojewódzkim. Choć w grze obu zespołów nie brakowało błędów, to przeważyło doświadczenie i opanowanie po stronie biało-zielonych.

Piłkarze Chełmianki od początku spotkania starali się narzucić swój styl gry i na pierwszą bramkę nie trzeba było długo czekać. Gola na prowadzenie 1:0 zdobył **Patryk Czułowski** i gra nabrała jeszcze większego tempa. W 19 minucie zamieszanie pod bramką gości między **Jakubem Długoszem** i **Dawidem Brzozowskim** wykorzystał **Bartosz Buraczewski**, wyrównując wynik spotkania na 1:1. Chwilę później pod bramką Chełmianki ponownie zrobiło się gorąco, ale piłka nie wpadła do siatki. Biało-zieloni z sukcesem zaatakowali bramkę przeciwnika w 29 minucie. Gola na 2:1 dla drużyny z Chełma dołożył **Ezana Kashay** po podaniu **Krystiana Wójcika**. Strzał na 3:1 oddał jeszcze w 42 minucie **Paweł Myśliwiecki** i wydawało się, że właśnie takim wynikiem zakończy się pierwsza połowa. Jednak w doliczonym czasie gry drugi punkt dla gospodarzy zdołał ponownie wywalczyć Bartosz Buraczewski.

fot. Klaudia Matejek

Druga połowa zaczęła się dosyć ostrożnie, ale przewagę dla Chełmianki na 4:2 w 66 minucie zdołał powiększyć **Adrian Dziubiński**. Niedługo później dla drużyny z Białej Podlaskiej został podyktowany rzut wolny, ale nie udało jej się go wykorzystać, ponieważ bramkarz biało-zielonych zdołał obronić strzał. Chełmianka zaczęła przejmować inicjatywę i po rzucie rożnym w 85 minucie piątego gola dołożył ponownie Patryk Czułowski. Ostatecznie spotkanie zakończyło się wynikiem 5:2 dla drużyny **Tomasza Złomańczuka**.

Finał Pucharu Polski zaplanowany jest na 22 czerwca. Rywala Chełmianki poznamy za kilka dni, a wyłoni go spotkanie Stali Poniatowa z Gryfem Gmina Zamość.

Skład wyjściowy Chełmianki: Długosz - Brzozowski, Mazurek, Duda, Giletycz, Bednara, Wójcik, Czułowski, Kanarek, Kashay, Myśliwiecki. Na zmiany wchodzili: Wiatrak, Bonin, Dziubiński, Piekarski i Skoczylas. **MP**

2007
SAMOCHODOWE INSTALACJE GAZOWE
elcar
MONTAŻ - SERWIS • SPRZEDAŻ CZĘŚCI
KLIMATYZACJA AUTOELEKTRONIKA
Chełm, ul. Zawadówka 22
82 5602114, 503 156 879
elcar@auto-gaz.chelm.pl
SERWIS SYSTEMÓW HOLENDERSKICH
VIALLE necam LOVATO BRC LANDIRENZO AG

2269
NOWOŚĆ!!!
Sprawdzenie auta przed zakupem
- elementy, które były malowane
- geometrię i stan zawieszenia
- komputerowy odczyt usterek
- stan układu hamulcowego
Czynne całą dobę 24 h solidnie i szybko
MOTO-POL
Chełm, al. Przyjaźni 2
tel./fax (82) 565 50 30
GOODYEAR DUNLOP FULDA DEBICA

CHEŁM OPON SERWIS Baza
OPONY CAŁOROCZNE
82/565-18-95
CHEŁM
Dembowskiego 1/2
3323

UKS Niedźwiadek na podium

PIŁKA NOŻNA W zeszłym tygodniu na boiskach w Międzyrzecu Podlaskim odbyły się finały wojewódzkie XXII edycji turnieju „Z Podwórka na Stadion o Puchar Tymbarku". W trzech kategoriach wiekowych wystartowały tam piłkarki UKS Niedźwiadek Chełm. Drużyny U10 i U12 stanęły na podium.

W dwudniowych rozgrywkach wzięło w sumie udział ponad 100 zespołów rywalizujących w trzech kategoriach wiekowych. W U8 wśród chłopców najlepszy okazał się team SMS Świdnik, a wśród dziewcząt drużyna ze Szkoły Podstawowej w Podhorcach. Rozgrywki U10 zwyciężył męski skład ze Szkoły Podstawowej nr 2 w Łęcznej i żeński zespół UKS Suchowiczteam. Z kolei w kategorii U12 pierwsze miejsca zajęli chłopcy ze Szkoły Podstawowej nr 16 w Lublinie oraz dziewczęta z dryżuny UKS Unia Lublin.

W turnieju swoich sił próbowały żeńskie zespoły UKS Niedźwiadek Chełm. Piłkarki z grupy U8 pokonały 8:0 skład ze Sławacinka, przegrały 0:3 z Podhorcami, a w ćwierćfinale uległy 0:4 dziewczętom reprezentującym Mircze. Tym samym turniej zakończyły z lokatą 5-8. Drugie miejsce na podium udało się z kolei wywalczyć zawodniczkom Niedźwiadka w kategorii U10. W finale przegrały one 0:1 z UKS Suchowiczteam. Natomiast chełmskie piłkarki z grupy U12 zasypały swoje rywalki bramkami. 14:0 wygrały ze Szkołą Podstawową z Majdanu Starego, 15:0 ze Szkołą Podstawową z Kodeńca, 7:0 ze Szkołą Podstawową z Józefowa, a w ćwierćfinale 7:0 z drużyną SPS Białopole. Dopiero finale uległy 0:2 przeciwniczkom z Unii Lublin, ale zwyciężyły mecz o trzecie miejsce, w rzutach karnych, pokonując UKS Suchowiczteam. **MP**

NASZ PATRONAT

Panie świetne za kółkiem

WYŚCIGI SAMOCHODOWE 29 maja płeć piękna ścigała się drogami powiatu chełmskiego w ramach Samochodowej Imprezy Pań, której organizatorem był Automobilklub Chełmski i Super Tydzień. Załogi wystartowały sprzed hali Miejskiego Ośrodka Sportu i Rekreacji, zaś metę wyznaczono w Wojsławicach.

Po odprawie i wykonaniu pierwszej próby sprawnościowej, uczestniczki wyruszyły w 75-kilometrową krętą trasę wyznaczoną przez urokliwe zakątki naszego regionu. Miały za zadanie odnajdywać po drodze obiekty wskazane przez organizatorów, czasami z koniecznością opuszczenia samochodu na trasie. Na mecie w Wojsławicach czekało je jeszcze jedno wyzwanie, polegające na szybkim zrywie, wykonaniu nawrotu i ustawieniu samochodu jak najbliżej kartonowej ściany.

Na pierwszym miejscu podium Samochodowej Imprezy Pań stanęły **Karolina Anisiewicz** i **Renata Bałabas** (volvo xc60) druga lokata przypadła **Agnieszce Mech** pilotowanej przez **Artura Lutego** (skoda fabia), a trzecia **Małgorzacie Eitler** i **Edycie Gołębiowskiej** (nissan juke). Puchary za zwycięstwo na próbach sprawnościowych zdobyła natomiast **Anna Szumiło** pilotowana przez **Piotra Szumiło** (kia ceed).

MP

Sponsorzy wydarzenia:
Kwiaciarnia Małgońka
CARMIR
Stachniuk SUPER OPTYK
ROUTE 66
PRZEGLĄDY TECHNICZNE SKP 3 Maja 18 A
KOMP-EL ELEKTRONIKA SPRZEDAŻ • MONTAŻ • SERWIS
PSTRĄGOWO
YAMATO sushi & wok
AKUMULATORY i KLIMATYZACJA CHEŁM, ul. KOLEJOWA 5 tel.797 91 00 91
FRAGOLI
GMINA WOJSŁAWICE
Colonite
CHEŁM
WORD
SUN graf
CHEŁMSKI PARK WODNY
Lady Marion bielizna & brafitting
BROWAR JAGIELLO
Czarna Perła

Lubelskie górą!

BOKS Reprezentacja Lubelskiego Okręgowego Związku Bokserskiego wynikiem 24:13 wygrała mecz Międzywojewódzkiej Ligi Juniorów z drużyną Podkarpackiego OZB. Walki stoczone zostały w Lublinie podczas 19. Memoriału Stanisława Zalewskiego, zmarłego w 2001 roku polskiego boksera, trenera i działacza sportowego. Wśród zawodników z lubelskiego nie zabrakło reprezentantów klubu Olimp Chełm dowodzonych przez Konrada Rondosia, a także trenera kadry wojewódzkiej Józefa Radziewicza, który cały czas wspierał swoich podopiecznych.

Turniej składał się z dziewięciu pojedynków, w których wystąpili bracia **Marek** i **Arkadiusz Tołyż**, **Igor Rondoś** i **Kuba Jasyk**. Dwaj pierwsi wygrali swoje walki jednogłośnie, a Igor zwyciężył walkowerem, ponieważ zespół podkarpackiego nie wystawił przeciwko niemu rywala. Kuba natomiast stanął w ringu z doświadczonym zawodnikiem z klubu Morsy Dębica i przegrał na punkty. Podczas turnieju w Lublinie, kilka walk sparingowych stoczyli też najmłodsi pięściarze, zarówno z Olimpu, jak i Wisłoki Rzeszów oraz Płomienia Minkowice. Z chełmskiego klubu wystąpili w nich **Mikołaj Rondoś**, **Kacper Kowalczuk**, a także debiutujący **Filip Banachewicz**.

27 maja, również w stolicy naszego województwa, odbyła się siódma odsłona gali Polsat Boxing Promotions. Zawodnicy Olimpu otrzymali zaproszenie do stoczenia sparingów. Igor Rondoś boksował z rywalem z klubu bokserskiego Legii Warszawa i walkę wygrał, do końca prowadząc ją pod swoje dyktando.

- Na Igora zwrócił uwagę znany trener **Fiodor Łapin** – dodaje **Konrad Rondoś**, trener pięściarzy chełmskiego Olimpu. - Przyznał, że nasz zawodnik ma bardzo duży talent i może mieć przed sobą przyszłość pełną sukcesów.

MP

Sukcesy pływaków Wodnika

PŁYWANIE Pięć medali wywalczyli młodzi pływacy Wodnika Krasnystaw podczas Ogólnopolskich Drużynowych Zawodów dzieci 10-11 lat rozegranych w Puławach. W zeszłym tygodniu zakończyła się również akcja „Pływający Weekend", której jednym z organizatorów był właśnie klub pływacki.

Najwięcej powodów do zadowolenia po występie w puławskim turnieju ma **Zuzanna Zdybel**, która zdążyła już przyzwyczaić swój klub i kibiców do kolejnych medali. W Puławach wywalczyła aż cztery: trzy srebrne (100 m stylem grzbietowym, 200 m s. dowolnym i 100 m s. dowolnym) i jeden brązowy (100 m s. zmiennym). Jeden krążek dołożyła **Emilia Dyśko**, która zdobyła brąz w konkurencji 50 m s. dowolnym. Na dystansie w 50 m s. grzbietowym była czwarta, na 100 m s. zmiennym piąta i szósta na 50 m s. klasycznym. W zawodach startował również **Karol Repeć**, który uplasował się na szóstych lokatach w 200 m s. zmiennym i 200 m s. dowolnym, na 15 w 100 m s. grzbietowym i na 16 w 100 m s. dowolnym.

1 czerwca zakończyła się natomiast akcja „Pływający Weekend". Zorganizowana została przez klub Wodnik Krasnystaw, PSP nr 1 w Krasnymstawie, krasnostawski MOSiR i WOPR w Chełmie

Jej celem było przede wszystkim wpojenie nawyków związanych z przestrzeganiem zasad bezpiecznego przebywania nad wodą oraz korzystania z kajaków. W ramach wydarzenia odbyły się m.in. prelekcja prezesa rejonowego WOPR, egzaminy na kartę pływacką, I runda Krasnostawskiej Ligi Pływackiej Szuwarek 2022 oraz podsumowanie konkursu plastycznego „Już pływam".

MP

Rafał wrócił ze złotym medalem

KULTURYSTYKA Rafał Czajkowski, reprezentant chełmskiej Fabryki Sportu, stanął na najwyższym stopniu podium podczas Mistrzostw Polski Federacji XPC w trójboju siłowym. Zmagania odbyły się w Siedlcach i przyciągnęły najlepszych kulturystów z kraju.

Rafał Czajkowski był bezkonkurencyjny w kategorii bench press, czyli wyciskaniu sztangi leżąc. Złoty medal zapewnił sobie wynikami 225 kg, 230 kg i 235 kg.

- Plan udało nam się zrealizować w 100 proc. - dodaje **Przemysław Joniec**, trener personalny Fabryki Sportu. - Po zdobyciu srebrna na kwietniowych Mistrzostwach Europy mieliśmy chęć powalczyć o jeszcze wyższe trofeum, więc ten rezultat tym bardziej nas cieszy.

Rafał Czajkowski przygotowuje się już do kolejnych zmagań. 18 czerwca, również w konkurencji bench press, powalczy w I Pucharze Polski Federacji WPC, który odbędzie się w Pruszkowie.

MP

Cztery krążki Dragona

STRZELECTWO Reprezentanci MKS Dragon Chełm swój udział w rozegranych w Tarnowie Ogólnopolskich Mistrzostwach LOK młodzików i juniorów młodszych w strzelectwie sportowym mogą zaliczyć do bardzo udanych.

Znakomitą formę podczas zawodów zaprezentowała młodziczka **Zuzanna Czerwińska.** Wywalczyła ona trzy medale: złoto w karabinie sportowym trzy postawy (547 pkt) i dwa srebra: w karabinie pneumatycznym (398 pkt) i sportowym leżąc (389,2 pkt). Jednocześnie poprawiła też swoje życiówki. Czwarty krążek, tym razem koloru brązowego, dołożył junior **Przemysław Czeryna** wynikiem 489,4 pkt w karabinie pneumatycznym. Udało mu się również wywalczyć piątą lokatę w karabinie sportowym trzy postawy (525 pkt) oraz dziewiąte w karabinie sportowym leżąc (575,7 pkt).

Poza podium znalazła się pozostała trójka reprezentantów Dragona. **Bartosz Kaczorowski** zdobył szóste miejsca w karabinie pneumatycznym (482,1 pkt) i trzech postawach (524 pkt) oraz ósme w karabinie sportowym leżąc (575, pkt). **Kacper Kędzierawski** wywalczył ósmą lokatę w karabinie pneumatycznym (480,5 pkt), siódmą w trzech postawach (507 pkt) i szóstą w karabinie sportowym leżąc (585,2 pkt). Wyniki udało się z kolei poprawić **Patrycji Zimroz**, która startowała w dwóch konkurencjach. W strzałach karabinem sportowym leżąc, zajęła 11 miejsce (550,2 pkt), a w karabinie pneumatycznym 15 (457,9 pkt).

MKS Dragon Chełm zajął również czwartą lokatę w klasyfikacji klubowej.

MP

SUPERKOŁOWROTEK

Intensywny maj dla wędkarzy

WĘDKARSTWO Zeszły miesiąc upłynął wędkarzom z naszego regionu pod znakiem zawodów. Organizowane były zarówno w powiecie chełmskim, krasnostawskim, jak i włodawskim.

29 maja wędkarze rywalizowali o Puchar Wójta Gminy Dubienka. Zawodnicy spotkali się przy słupie granicznym nr 951 na Bugu i walczyli w konkurencjach spinningu oraz gruntowej metody połowu. Nikomu nie udało się złapać wymiarowego drapieżnika, tym samym konkurencja spiningowa pozostała nierozstrzygnięta. Organizatorzy postanowili więc rozlosować przygotowane nagrody. Z kolei w drugiej kategorii pierwsze miejsce zajął **Tomasz Sieniawski** (złowił też największą rybę), drugie **Eugeniusz Krzos**, a trzecie **Andrzej Salewski**.

Tego samego dnia odbyło się I Spławikowe Grand Prix Okręgu Chełmskiego na zbiorniku Niwa I w Sawinie. Indywidualnie najlepszy był **Konrad Szyszkowski** (4475 g), drugie miejsce zajął **Michał Skiba** (4210 g), a trzecie **Andrzej Sołtys** (3570 g). Drużynowo zwyciężyła drużyna Moczykija (8014 g), przed Wodnikiem (6695 g), a podium zamknęli wędkarze z Włodawy (5860 g). Największą rybę, leszcza o wadze 300 g, złowił **Adam Żukowski** z Koła Moczykij.

W maju dwie imprezy wędkarskie rozegrało też Koło Łopiennik. Zawody feederowe na Wieprzu w Stężycy wygrał **Łukasz Pawlas** (2840 g), za nim był **Henryk Sysa** (940 g), a trzecie miejsce zajął **Adam Dańko** (890 g). Największą rybę, leszcza o wadze 1,6 kg, złowił Łukasz Pawlas. W tym samym miejscu odbyły się też zmagania towarzyskie, w których również zwyciężył Łukasz Pawlas (1890 g), wyprzedzając Adama Dańko (430 g).

Koło Wojskowe z Włodawy w zeszłym miesiącu rozegrało natomiast VI edycję turnieju „Byczek Glinek", która - o czym mówi już nazwa - odbyła się na Jeziorze Glinki. Wygrał **Paweł Grzesiak** (5180 g), drugi był **Krystian Suchocki** (4950 g), a trzeci **Jarosław Urbański** (4870 g). Z kolei w zawodach spinningowych Koła Urszulin na zbiorniku Wytyczno miejsca na podium zajęli kolejno: **Waldemar Michalski** (5630 g), **Grzegorz Arciszewski** (3460 g) i **Cezary Przystupa** (2400 g).

RC, M

eprasa.pl b6737e148d

Do podium zabrakło niewiele

ZAPASY W rozgrywanych w Kielcach Mistrzostwach Polski U15 udział wzięły reprezentantki Cementu Gryfa Chełm. I choć nie udało im się wrócić z medalami, to nabyły cenne doświadczenie.

Bardzo blisko wejścia do strefy medalowej znalazły się **Nikola Silniewicz** i **Oliwia Ożarowska**, ale ostatecznie zakończyły zmagania na siódmych miejscach. Dziewiątą lokatę zajęła natomiast **Maja Pleskot**. W zawodach uczestniczyły również: **Roksana Sawicka**, **Patrycja Cieloch**, **Maja Radelczuk** i **Wiktoria Śmigielska**. Nie udało im się zająć wysokich lokat, ale Kielce opuściły z nowym doświadczeniem.

W zeszłym tygodniu do kraju powróciły też **Daniela Tkachuk** i **Alicja Nowosad**, które brały udział w zgrupowaniu międzynarodowym odbywającym się w Rumunii po zakończonym tam Międzynarodowym Turnieju Zapaśniczym U20. Głównym celem szkolenia było przygotowanie do Mistrzostw Europy, które na przełomie lipca i czerwca zostaną rozegrane we Włoszech.

- Pewny start w kadrze narodowej ma już Daniela Tkachuk, która od zeszłego roku staje na podium w najważniejszych turniejach - dodaje **Mieczysław Czwaliński**, wiceprezes Cementu Gryfa Chełm.

MP

Arka nabiera większego tempa

SIATKÓWKA Nadchodzący sezon poprzedza bardzo wiele zmian. Cel CHKS Arka Chełm pozostaje jednak niezmienny i jest nim awans do I ligi. Władze klubu stawiają przede wszystkim na rozwój, włączając do składu zawodników znanych z najlepszych polskich klubów, a także trenera, który szkolił już pierwszoligowych siatkarzy.

Jak przekazały nam władze klubu, drużyna zaczyna funkcjonować całkowicie w Chełmie. Do tej pory wielu zawodników musiało godzić szkolenia zespołowe i pracę zawodową wykonywaną w innych miastach województwa lubelskiego. To z kolei powodowało, że treningi odbywały się w Chełmie, Świdniku i Lublinie.

- Dalsze działanie w takiej formie uznaliśmy za niemożliwe, ponieważ awans do I ligi wymaga pełnego profesjonalizmu i poświęcenia – mówi **Gabriel Wlaź**, prezes klubu. - Pierwsze dwa lata wiele nas nauczyły, a udział w turniejach półfinałowym i finałowym o wyższą ligę to dowód na to, że jest ona w naszym zasięgu. I to jest nadal nasz cel, tu się nic nie zmienia. Planujemy trenować tylko w Chełmie, siedem razy w tygodniu, zarówno w hali MOSiR, jak i w siłowni.

Kolejną istotną zmianą są transfery. Szeregi Arki z różnych przyczyn opuścili: lider zespołu **Bartek Misztal**, **Błażej Czarnecki**, **Oleg Krikun**, **Radosław Sterna**, **Przemysław Czado**, **Mateusz Szaniawski**, **Krzysztof Kufel**, **Kewin Błaszczuk**, **Kuba Durski**, **Jędrzej Brożyniak** i **Mariusz Wacek**. Ich miejsce zajmą zawodnicy z czołowych drużyn I ligi i PlusLigi, m.in. ZAKSY Strzelce Opolskie, ZAKSY Kędzierzyn-Koźle czy BKS Visła Bydgoszcz. Jednym z nich jest **Mariusz Marcyniak**, wychowanek Tempa Chełm, grający m.in. w Skrze Bełchatów. Co więcej, Arka może pochwalić się nowym trenerem. Został nim **Bartłomiej Rebzda**, przez ostatnich pięć lat związany z klubem Lechia Tomaszów Mazowiecki, który dwukrotnie doprowadził ten zespół do finału I ligi.

- Przekonanie go do dołączenia do nas wydawało się niemożliwe, ale tutaj bardzo dużą rolę odegrał prezydent **Jakub Banaszek**, który rozmawiał z nim bezpośrednio, przedstawił mu też wizję rozwoju klubu i Miejskiej Spółki Sportowej – dodaje Gabriel Wlaź. - I to moim zdaniem mogło mieć decydujący wpływ. Wspólnymi siłami mamy szansę znacząco rozwinąć klub i mamy nadzieję na dłuższą współpracę. Doświadczenie tego trenera może okazać się bezcenne, co z kolei powinno przełożyć się nie tylko na siatkówkę seniorską, ale również młodzieżową.

MP

Walczą i biegają

BIEGI/KARATE Zawodnicy z Chełmskiej Szkoły Karate Kyokushin Satori oraz Klubu Karate Kyokushin Kanku wzięli udział w 44 edycji Biegu Kwitnącej Wiśni, który odbył się w pobliżu Zalewu Zemborzyckiego w Lublinie. Zmagania odbywały się na kilku dystansach.

Karatekom z Satori udało się zdobyć trzy pierwsze miejsca i jedno trzecie. Najwyższe stopnie podium zajęli: na 600 m w kat. roczników 2012-2013 **Tycjan Bielak**, na 1200 m w kat. roczników 2010-2011 **Michał Łatka**, a na 1500 m w kat. rocznika 2009 **Rozalia Bielak**. W ostatniej z tych kategorii trzecia lokata przypadła **Bartłomiejowi Kirykowi**. W biegu głównym na 12 km wystartował natomiast i ukończył go **Dawid Wurszt**.

Kilka dni przez lubelskimi zmaganiami blisko stu karateków ćwiczących w Satori przystąpiło do egzaminów na stopnie kyu.

- Egzamin przeprowadził IKO Branch Shief shihan **Jacek Czerniec** (6 dan) – mówi **Bartłomiej Zakrzewski**, trener zawodników z Satori. - Zdający musieli wykazać się znajomością wymaganych na tym poziomie technik karate, umiejętnością wykonywania układów KATA oraz wiedzą na temat karate kyokushin. Po trwającym prawie dwie godziny egzaminie wszystkim udało się go zdać.

Na podium w Biegu Kwitnącej Wiśni stawali także reprezentanci z chełmskiego Kanku. Pierwsze miejsce w kat. rocznika 2009 zajął **Mikołaj Smażyło**, w kat. rocznika 2010 trzecie przypadło **Esterze Szopie**. W biegu na dystansie 12 km wzięli natomiast udział sensei **Krzysztof Kozioł** i senpai **Szymon Sławiński**.

- Pogoda dopisała, na trasie było lekkie błotko, ale to tylko umilało bieg – dodaje trener Kozioł.

MP

Biegali wśród rzepaku

BIEGI 29 maja w Nieliszu odbyła się pierwsza edycja biegu Olejarska Dycha zorganizowanego przez Polskie Stowarzyszenie Producentów Oleju. Zainteresowanie imprezą przerosło oczekiwania organizatorów, ponieważ na 10-kilometrową trasą wyruszyło ponad 260 osób. Wśród zawodników nie zabrakło reprezentantów naszego regionu. Trasa, jaką mieli do pokonania, biegła zarówno przez lasy, jak i wśród pól rzepaku, z którego uprawy słynie ten rejon naszego województwa.

fot. Sekcja Biegowa Ruch Izbica

Z dystansem Olejarskiej Dychy najszybciej poradził sobie **Artur Jendrych** (36 min 43 sek.), drugi wśród mężczyzn był **Krzysztof Jaworski** (37 min 11 sek.), a trzeci **Arkadiusz Graj** (37 min 35 sek.). Na podium spośród pań stanęły kolejno: **Aleksandra Jakubczak** (41 min 55 sek.), **Ewa Furmanik** (44 min 40 sek.) i **Dominika Mazur** (44 min 49 sek.).

Poza Ewą Furmanik, na trasie nie zabrakło innych biegaczy z Chełma, Krasnegostawu, Włodawy i okolic, reprezentujących grupę Chełm Biega i sekcję biegową Ruchu Izbica, a także biegaczy niezrzeszonych. Ich wyniki przedstawiają się następująco: **Marek Antończak** – 40 min 3 sek. (11 open), **Krzysztof Wyrostek** – 40 min 32 sek. (12 open i 1 M3), **Mariusz Łobaczuk** – 40 min 37 sek. (13 open), **Tomasz Lipiński** – 41 min 36 sek. (17 open i 1 M1), **Grzegorz Rycyk** – 43 min 47 sek. (25 open), **Ireneusz Czyżewski** – 44 min 48 sek. (34 open), **Łukasz Iwańczuk** – 45 min 19 sek. (39 open), **Piotr Czemerys** – 45 min 42 sek. (45 open), **Paweł Dudek** – 48 min 15 sek. (60 open), **Justyna Antończak** – 48 min 20 sek. (63 open), **Robert Fornal** – 49 min 33 sek. (78 open), **Daniel Abramowicz** – 52 min 19 sek. (103 open), **Wiktor Fiturski** – 52 min 42 sek. (108 open), **Adrian Łysomirski** – 53 min 8 sek. (110 open), **Tomasz Kozioł** – 53 min 10 sek. (111 open), **Sławomir Świrk** – 53 min 45 sek. (118 open), **Norbert Gębicz** – 53 min 45 sek. (119 open), **Irena Paździor** – 53 min 53 sek. (125 open i 1 K3), **Marcin Chomik** – 55 min 26 sek. (142 open), **Łukasz Popielnicki** – 56 min 16 sek. (147 open), **Mateusz Woiński** – 56 min 52 sek. (152 open), **Mateusz Zyłowski** – 56 min 54 sek. (154 open), **Jakub Chmist** – 56 min 59 sek. (156 open), **Paweł Przytuła** – 57 min 16 sek. (160 open), **Wojciech Paszko** – 58 min 27 sek. (169 open), **Agnieszka Mazurek** – 1 godz. 7 sek. (181 open), **Dawid Fornal** – 1 godz. 58 sek. (192 open), **Konrad Cichosz** – 1 godz. 58 sek. (193 open), **Agnieszka Talarowska** – 1 godz. 1 min 43 sek. (197 open), **Paweł Talarowski** – 1 godz. 1 min 43 sek. (198 open), **Marcin Petruk** – 1 godz. 2 min 15 sek. (201 open), **Ewa Moradewicz-Paszko** – 1 godz. 3 min 8 sek. (209 open), **Bogumił Haponiuk** – 1 godz. 3 min 39 sek. (214 open), **Jolanta Bojarczuk** – 1 godz. 5 min 18 sek. (222 open), **Karolina Baran** – 1 godz. 6 min 20 sek. (224 open), **Arkadiusz Orkiszewski** – 1 godz. 6 min 33 sek. (225 open), **Kamil Nowosad** – 1 godz. 7 min 59 sek. (230 open), **Elżbieta Fiturska** – 1 godz. 13 min 42 sek. (246 open), **Paulina Staszak** – 1 godz. 13 min 44 sek. (247 open), **Barbara Przybył** – 1 godz. 13 min 45 sek. (248 open), **Mariusz Małek** – 1 godz. 15 min 24 sek. (251 open), **Marek Fiturski** – 1 godz. 21 min 41 sek. (257 open).

MP

Pogoda nie powstrzymała Agrosu

LEKKOATLETYKA IV lekkoatletyczny mityng kontrolny w Lublinie znów był wyzwaniem dla zawodników klubu Agros Chełm. Podobnie jak podczas trzeciej odsłony zmagań, musieli walczyć z wiatrem, a także deszczem i niską temperaturą. Nie przeszkodziło im to w biciu nowych rekordów życiowych.

Na podium w biegach na 100 m i 200 m stawali **Remigiusz Zazula** na pierwszym miejscu i **Adrian Kasietczuk** na drugim. Nowy rekord życiowy w biegu na 300 m ustanowiła **Paulina Zielińska**, osiągając czas 38,9 sek. Nowymi życiówkami na dystansie 100 m mogą się też pochwalić **Wiktoria Gajosz** (12,33 sek.) i **Julia Kawałek** (12,89 sek.).

- Nowy rekord w biegu na 400 m przez płotki, czyli 53,53 sek. ustanowił też **Łukasz Bańka**, co daje mu drugi rezultat w kraju wśród juniorów i ósmy wśród seniorów – dodaje trener Agrosu **Damian Leszczyński**. - Do tego życiówki na dystansie 200 m dołożyły jeszcze Paulina Zielińska i Wiktoria Gajosz, osiągając kolejno 24,39 sek. i 25,45 sek. Gdyby nie zbyt mocno wiejący wiatr, to w biegu na 100 m nowe rekordy dołożyliby jeszcze Remigiusz Zazula i Adrian Kasietczuk. Ale warto dodać, że ich nieuznane niestety wyniki to odpowiednio 10,98 sek. i 11,17 sek.

Przy okazji tego mityngu rozegrane były także Mistrzostwa Województwa Lubelskiego w kategorii juniorów U12 i U14, w którym reprezentanci chełmskiego Agrosu startowali wraz z rówieśnikami z Białej Podlaskiej. Zawodnicy trenowani przez **Łukasza Sereja** i **Piotra Szkodę** zdobyli aż dziesięć medali. Złoto wywalczyła **Lena Skobel** (bieg na 600 m), srebro: **Aleks Zienkiewicz** (bieg na 1000 m), **Laura Toczko** (bieg na 300 m), **Emilia Stelmaszuk** (skok w dal) i **Kuba Olejarski** (skok w dal), a brąz: **Lena Kogut** (bieg na 600 m), **Gabriel Sidorczuk** (bieg na 1000 m), **Igor Zając** (bieg na 1000 m), **Kinga Zacharczuk** (pchnięcie kulą) i **Maja Niemiec** (bieg na 300 m). Zawody juniorów były realizowane w ramach programu „Lekkoatletyka dla każdego".

MP

eprasa.pl b6737e148d

MOTORYZACJA

SAMOCHODY KUPNO

Kupię. Citroen berlingo, rocznik ok. 2000 r., garaż. Tel. 518 456 567.

SKUP AUT, GOTÓWKA, TRANSPORT. Tel. 794 564 080.

Skup aut: osobowe, busy, wszystkie marki, każdy stan. Tel. 727 563 368.

Skup aut. Tel. 518 440 516.

SAMOCHODY SPRZEDAŻ

Sprzedam. Fiat uno, 1.0 benzyna, 1993 r., zabytek, zarejestrowany, sprawny, zadbany, c. 5500 zł. Tel. 502 858 956.

Audi a4 b6, 1.9 tdi, 2004 r., kombi. Tel. 512 130 003.

VW golf I cabrio oraz inne klasyczne pojazdy, sprzedaż oraz zakup. Tel. 505 379 192

Sprzedam. Renault twingo, 1.2 benzyna, 2010 r., stan bardzo dobry. Tel. 509 063 790.

Sprzedam. Peugeot 206, 1.4 benzyna, 2003 r., czerwony metalik, klimatyzacja, c. 4500 zł. Tel. 509 063 790.

Ford c max, 2008 r., 2,0 benzyna, gaz, platynowy, stan bdb., c. 16 900 zł. Tel. 500 028 078.

Volvo c-30, 2007 r., 1,6 benzyna, czarny, stan bdb., c. 17 500 zł. Tel. 500 028 078.

Audi a6, 2007 r., 2,4 benzyna, gaz, kombi, czarny, stan bdb., c. 25 800 zł. Tel. 500 028 078.

Fiat uno, 1,0 benzyna, 1993 r., zabytek, zarejestrowany, ubezpieczony, ważny przegląd, szary metalik. Tel. 784 195 660.

Opel vectra gts 1,8 benzyna, gaz, 2004 r., 269 732 km, c. 8 500 zł. Tel. 600 394 732.

VW passat b6, 1,9 tdi, 2007 r. Tel. 724 544 289.

MOTOCYKLE I QUADY

Sprzedam. Motocykl Junak, 2008 r., zarejestrowany, opłaty, stan bardzo dobry. Tel. 721 936 485.

Motocykle MZ, SHL oraz inne, sprzedam. Tel. 505 379 192

MOTORYZACYJNE INNE

Klocki hamulcowe racer, R1523, renault laguna, c. 50 zł. Tel. 500 811 798.

Sprzedam. Resory: żuk, mercedes, dwupiórowe volvo, jednopiórowe fiat 126p, siłownik do kombajnu Neptun. Tel. 511 681 542.

Sprzedam. Bagażnik samochodowy, uniwersalny. Tel. 516 838 189.

Części do żuka, łady i warszawy. Tel. 515 710 661.

Opony do przyczep i maszyn rolniczych. Tel. 603 130 604.

Silnik do łodzi Mercury - 7,5 KM. Tel. 789 244 885.

Sprzedam. Bagażnik uniwersalny do każdego auta. Tel. 516 838 189.

NIERUCHOMOŚCI

DOMY

Sprzedam. Połowa domu, do remontu, przy ul. Lubelskiej 164, Chełm, c. 69 000 zł. Tel. 537 311 122.

Sprzedam. Dom piętrowy - 130 mkw., ul. Mościckiego, działka - 461 mkw. Tel. 502 225 587.

Sprzedam. Dom - 78 mkw., na działce 11 a, budynek gospodarczy, c. 600 000 zł. Tel. 604 447 311.

Sprzedam. Dom drewniany do przeniesienia, nowy. Tel. 500 101 015.

Sprzedam. Parterowy dom w Bytyniu, gm. Wola Uhruska o pow. 90 mkw., działka 2000 mkw., c. 295 000 zł. Tel. 518 524 828.

Sprzedam. Dom parterowy w Osowie, gm. Hańsk, pow. 56,3 mkw., działka 2300 mkw., c. 350 000 zł. Tel. 518 524 828.

Sprzedam. Mieszkanie w kamienicy na parterze, 78 mkw., 3 pokoje, działka, garaż i budynki gosp., c. 275 000 zł. Tel. 665 751 038.

Sprzedam. Dom na obrzeżach Chełm, 53 mkw., działka o pow. 0,4285 ha, do remontu, c. 189 000, do negocjacji. Tel. 518 524 828.

Sprzedam. Dom wolnostojący przy ul. Jagiellońskiej o pow. 78,4 mkw., działka 1106 mkw., c. 625 000 zł. Tel. 665 751 038.

Sprzedam. Segment w domu wielorodzinnym przy ul. Kolejowej o pow. 49 mkw. z działką i pom. gosp., c. 155 000 zł. Tel. 518 524 828.

Sprzedam. Dom drewniany do rozbiórki, w Wierzbicy. Tel. 500 101 015.

Sprzedam. Dom drewniany, obora z drewna, działka, c. 37 000 zł. Tel. 885 368 108.

Sprzedam. Dom w Czerniejowie - 88 mkw., 3 pokoje, działka - 10 a, c. 270 000 zł. Tel. 513 205 949.

Sprzedam. Dom piętrowy - 130 mkw., ul. Mościckiego, działka - 461 mkw., gaz, pilnie. Tel. 515 959 229.

Sprzedam. Dom, garaż, działka, Nowiny, supercena. Tel. 515 959 229.

Kupię dom w Chełmie lub okolicy (do 10 km), może być do remontu, adaptacji, w stanie surowym. Tel. 513 010 121

Sprzedam lub zamienię na małe mieszkanie - dom o pow. 130 mkw., z zagospodarowaną działką - 22 a, dobra lokalizacja, Chełm ul. Lwowska, c. 550 000 zł - do negocjacji. Tel. 605 789 673.

Sprzedam. Dom do zamieszkania, w cichej okolicy, Chełm. Tel. 536 423 276.

Sprzedam. Dom parterowy - 70 mkw., działka - 0,20 ha, z budynkami gosp., Macoszyn Mały. Tel. 504 870 857.

Sprzedam. Dom drewniany w Wólce Okopskiej - 84 mkw. Tel. 506 638 399.

Sprzedam. Budynki, działka - 0,32 ha, Wojsławice, c. 130 000 zł. Tel. 664 927 551.

MIESZKANIA

Kupię mieszkanie, dowolna ulica, dowolne piętro, do 350 000 zł. Tel. 502 225 587.

Wynajmę. 3 pokoje, kuchnia, łazienka, 49 mkw., umeblowane, c. 800 zł + opłaty. Tel. 604 452 723.

Sprzedam. Mieszkanie przy ul. Trubakowskiej, 2 pokoje, kuchnia, łazienka. Tel. 729 665 375.

Sprzedam. Mieszkanie, 3 pokoje, 64 mkw., parter, Chełm, ul. Kolejowa 67 A, c. 260 000 zł. Tel. 501 370 591.

Kupię. Mieszkanie do 400 000 zł, dowolne piętro i ulica. Tel. 518 145 122.

Sprzedam M-4, Rejowiec, 65 mkw., II p., spółdzielczo-własnościowe z KW. Tel. 609 413 260

Wynajmę. Mieszkanie, ul. Wołyńska, parter, 46 mkw., 2 pokoje. Tel. 518 144 775.

Sprzedam. Kawalerka, 1 piętro, 27 mkw., ul. Słowackiego. Tel. 780 186 788.

Kupię mieszkanie do remontu. Zadzwoń i zapytaj. Tel. 669 707 262.

Sprzedam. Mieszkanie - 67 mkw., 4 pokoje, ul. Szymanowskiego, parter. Tel. 507 982 778.

Sprzedam. Mieszkanie, 2 pokoje, ul. Szymanowskiego, parter, po remoncie. Tel. 502 225 587.

Sprzedam. Kawalerka - 21 mkw., I p., ul. Szwoleżerów, do remontu, c. 120 000 zł. Tel. 502 225 587.

Sprzedam. Kawalerka - 30 mkw., parter, ul. Piotra Skargi. Tel. 507 982 778.

Sprzedam. Kawalerka, ul. Słowackiego, 1 piętro, 27 mkw., c. 169 500 zł. Tel. 515 959 229.

Sprzedam. M-3, os. Słoneczne, III p., 51 mkw., Chełm, c. 285 000 zł. Tel. 605 240 088.

Sprzedam. Mieszkanie - 44 mkw., 3 pokoje, ul. Wołyńska, c. 219 000 zł. Tel. 780 519 755.

Sprzedam. Mieszkanie, 3 piętro, 3 pokoje, 56 mkw., ul. I Armii Wojska Polskiego. Tel. 518 144 775.

Sprzedam. Mieszkanie - 39 mkw., ul. Grota Roweckiego, 2 pokoje, 3 piętro. Tel. 507 982 778.

Sprzedam. Mieszkanie - 45 mkw., 2 pokoje, os. Słoneczne, dzwonić po 17. Tel. 667 848 729.

Sprzedam. Mieszkanie - 37,2 mkw., parter, przy ul. Wołyńskiej, c. 180 000 zł. Tel. 600 520 547.

Wynajmę kawalerkę umeblowaną w centrum miasta, c. 1200 zł. Tel. 506 468 070.

Sprzedam. Mieszkanie, 2 pokoje, ul. Szymanowskiego, parter, 66 mkw. Tel. 518 145 122.

Sprzedam. Mieszkanie na parterze, 2 pokoje, ul. Wojsławicka. Tel. 502 225 587.

Kupię absolutnie i zdecydowanie mieszkanie w Chełmie, I-III p., za gotówkę. Tel. 798 869 013

Kupię prywatnie mieszkanie w Chełmie, dowolna powierzchnia. Tel. 513 010 121.

Sprzedam. Mieszkanie - 45 mkw., 2 pokoje, po remoncie, ul. Wołyńska. Tel. 515 959 229.

Sprzedam. Kawalerka na parterze, po remoncie. Tel. 575 005 351.

Sprzedam. Mieszkanie M-4 - 71.75 mkw., II piętro, osiedle Bazylany, po remoncie. Tel. 502 662 353.

Kupię mieszkanie, dowolna ulica, do 400 000 zł. Tel. 518 144 911.

Wynajmę mieszkanie Ukraińcom, za darmo. Tel. 502 225 587.

Wynajmę kawalerkę - 30 mkw., umeblowaną, ul. Kolejowa. Tel. 507 982 778.

Wynajmę. M-4, 60 mkw., parter, os. Słoneczne, częściowo umeblowane, czynsz + media + kaucja, c. 1 200 zł. Tel. 502 104 450.

Sprzedam. M-3, I piętro, 50 mkw. ul. Połaniecka. Tel. 512 986 050.

Sprzedam. Mieszkanie, 2 pokoje, 52,4 mkw., przy ul. Szwoleżerów, parter, stan do zamieszkania. Tel. 783 791 427.

Wynajmę mieszkanie w bloku - 36 mkw., ul. Kolejowa „Demos", umeblowana kuchnia. Tel. 516 838 189.

Sprzedam. Mieszkanie - 61 mkw., w kolejowym bloku, koło stacji Lotos, c. 275 000 zł. Tel. 885 500 003.

Stancja na ul. Wolności, dla jednej osoby spoza Chełma, dostęp do kuchni, lodówki, łazienki. Tel. 735 049 472.

LOKALE

Wynajmę. Lokal - 40 mkw., wszystkie media, przy ul. Paderewskiego. Tel. 504 377 961.

Sprzedam lokal handlowo-usługowy przy ul. Lubelskiej, 78 mkw. na parterze, c. 249 000 zł. Tel. 665 751 038.

Sprzedam. Lokal handlowo-usługowy - 15 mkw., ul. Popiełuszki, media, c. 60 000 zł. Tel. 782 673 210.

Sprzedam. Box handlowy przy ul. Popiełuszki, wejście od ulicy, prąd, woda, kanalizacja, oszklony, z najemcą. Tel. 782 673 210.

Wynajmę. Lokal - 46 mkw., przy ul. Sienkiewicza, parter, wejście od ulicy, c. 1 400 zł. Tel. 694 045 065.

DZIAŁKI

Sprzedam. Działka rolna - 50 a, w Turce, gm. Dorohusk. Tel. 519 723 908.

Sprzedam. Działka - 30 arów, Wereszcze Duże, c. 75 000 zł. Tel. 513 205 949.

Sprzedam. Działka budowlana - 850 mkw., przy ulicy Lubelskiej obok PKP. Tel. 506 807 474.

Sprzedam. Działka budowlana - 31 a, Tytusin, przy szosie, wszystkie media przy działce. Tel. 669 511 108.

Sprzedam. Działka rolna w Wojsławicach, 1,59 ha., c. 75 000 zł. Tel. 665 751 038.

Sprzedam. Działka budowlana o pow. 3 719 mkw., Okszów, przy ul. Sosnowej, c. 250 000 zł. Tel. 518 524 828.

Sprzedam. Działka inwestycyjna w dzielnicy przemysłowej, pow. 5240 mkw., Chełm, ul. Towarowa, c. 595 000 zł. Tel. 518 524 828.

Sprzedam. Działka budowlana - 3820 mkw., Rudka, gm. Chełm, c. 170 000 zł. Tel. 518 524 828.

Sprzedam. Działka - 30 a, rolno-budowlana z budynkiem letniskowo-gospodarczym, Ruda-Kolonia, c. 45 000 zł. Tel. 602 578 888.

Grunt rolno-budowlany Anusin/Lipówki - 1,3 ha, cena 130 000 zł. Tel. 505 379 192

Działka rolna - 99 a, Srebryszcze, bezpośrednio przy trasie Chełm-Dorohusk. Tel. Tel. 505 379 192.

Dziełka rolna, Strupin, pow. 34 a. Tel. 505 379 192

Wynajmę działkę w centrum Chełma. Tel. 513 010 121

Wynajmę działkę na terenie gminy Chełm, jako teren rekreacyjny, wypoczynkowy, cena 800 zł/m-c. Tel. 505 379 192

Sprzedam. Działka ROD przy ul. Kolejowej, c. do uzg. Tel. 506 153 884.

Sprzedam. Działka budowlana o pow. 18.26 mkw., c. 75 000 zł, Nowosiółki, gm. Chełm. Tel. 665 751 038.

Sprzedam. Działka budowlana - 843 mkw., ul Lubelska, obok PKP. Tel. 518 144 911.

Sprzedam. Działka rolno-budowlana - 21 a, Srebrzyszcze, c. 35 000 zł. Tel. 790 214 112.

MAX-TECH
www.max-tech.eu
Firma Max-Tech
ZATRUDNI
▪ monterów instalacji przeciwpożarowych
▪ monterów instalacji sanitarnych
Praca na terenie UE
Tel: +48 327232591
6712

Wójt Gminy Rejowiec Fabryczny

Informuje, że w dniach od 6 czerwca 2022 r. do 27 czerwca 2022 r. na tablicy ogłoszeń w Urzędzie Gminy Rejowiec Fabryczny przy ulicy Lubelskiej 16 oraz na stronie internetowej www.ug.rejowiec.pl wywieszono wykaz nieruchomości przeznaczonej do sprzedaży, położonej w obrębie geodezyjnym Pawłów, gm. Rejowiec Fabryczny (nieruchomość niezabudowana, przeznaczona dla potrzeb przemysłu, składów, budownictwa i usług, położona na terenie Podstrefy Rejowiec Fabryczny).

Szczegółowe informacje pod nr tel. 82 5664545, e-mail:ochrona.srodowiska@ug.rejowiec.pl

6705

Wyciąg z ogłoszenia o przetargu ustnym nieograniczonym

Wójt Gminy Rejowiec Fabryczny informuje, że na tablicy ogłoszeń w siedzibie Urzędu Gminy Rejowiec Fabryczny, na tablicy ogłoszeń w sołectwie Pawłów oraz na stronie internetowej www.ug.rejowiec.pl i w Biuletynie Informacji Publicznej zostało podane ogłoszenie o pierwszym publicznym przetargu ustnym, nieograniczonym na sprzedaż nieruchomości niezabudowanej położonej w obrębie geodezyjnym Pawłów, gm. Rejowiec Fabryczny, powiat chełmski, województwo lubelskie. Działka nr 1437/8 obszaru 0,6000 ha, niezabudowana, przeznaczona dla potrzeb przemysłu, składów, budownictwa i usług, położona w sąsiedztwie Podstrefy Rejowiec Fabryczny.

Cena wywoławcza nieruchomości wynosi 94 500,00 zł, w tym podatek VAT 23%. Wysokość wadium wynosi 10 000 zł. Minimalne postąpienie w przetargu wynosi 1 000 zł. Przetarg odbędzie się dnia 8 lipca 2022 r. o godz. 9^{00} w siedzibie Urzędu Gminy Rejowiec Fabryczny. W przetargu mogą brać udział osoby fizyczne lub prawne jeżeli najpóźniej do dnia 2 lipca 2022 r. (włącznie) wpłacą wadium na rachunek bankowy Gminy Rejowiec Fabryczny.

Szczegółowe informacje można uzyskać pod nr tel. 82 5664545, e-mail:ochrona.srodowiska@ug.rejowiec.pl.

6704

eprasa.pl b6737e148d

HÖRMANN
Bramy • Drzwi • Napędy

Partner Handlowy

BRAMSTAL
Robert Maik

ul. Żeromskiego 21A
22-200 Włodawa

605 689 777

Przewóz osób i paczek
Wyjazdy z Polski: wtorek i piątek
Powroty do Polski: środa i sobota
Przemek
Holandia
Belgia
Niemcy
Polska
+48 665 372 558
+32 488 244 817
/busprzemek
4160

Sprzedam. Działka na Żółtańcach - 9 a, pusta. Tel. 515 959 229.

Sprzedam. Działka - 5 a, ROD „Józefinka", woda, domek, altana, c. 5 000 zł. Tel. 695 330 300.

Sprzedam. Działka rolna użytkowa - 2,55 ha, las - 33 a, przy lesie w Czułczycach blisko rzeki Uherka. Tel. 605 363 307.

NIERUCHOMOŚCI INNE

Sprzedam. Las mieszany - 5,24 ha, 60-letni, Ujazdów, gm. Hańsk, c. 220 000 zł. Tel. 509 165 151.

Kupię garaż murowany w Chełmie. Tel. 605 657 046.

Sprzedam. Garaż murowany, nowy, ul. Hrubieszowska 102, obok Auto-Gaz, ogrodzony zespół garażowy, c. 36 500 zł. Tel. 508 209 568.

Nieruchomość komercyjna w dzielnicy przemysłowej Chełma, pow. budynku - 170 mkw. oraz działka - 980 mkw. Tel. 513 010 121.

Kupię nieruchomość w Chełmie. Tel. 513 010 121

Sprzedam tartak, suszarnię i maszyny. Tel. 83 311 38 21.

Wynajmę. Oficyna na os. Dyrekcja w Chełmie, c. 500 zł. Tel. 692 551 405.

USŁUGI

Przeprowadzki, wywóz gruzu, mebli, itp. Tel. 507 982 778.

TYNKI - maszynowe, gipsowe, cementowo–wapienne. Tel. 506 396 999

Elewacje, tynki wewnętrzne, wykończenie wnętrz, docieplenie budynków, gładzie. Tel. 730 658 803.

Piaskowanie, dojazd do klienta. Tel. 501 606 240.

Transport rzeczy, sprzątanie piwnic, działek, mieszkań. Tel. 788 213 681.

Tynki cementowo-wapienne, glazura, remonty. Tel. 695 554 506.

MALOWANIE DACHÓW. Tel. 604 217 219.

Studnie głębinowe, pompy ciepła, ODWIERTY. Tel. 663 735 135. Tel. 663 735 235.

Minikoparka - wykopy: przyłącza, fundamenty, pod kostkę brukową. Wywóz ziemi i gruzu. Tel. 502 322 248.

Kompleksowe usługi brukarskie, wynajem minikoparki. Tel. 518 139 774.

Cyklinowanie bezpyłowe, parkiety, panele. Tel. 602 324 113.

Pranie dywanów, wykładzin, tapicerki samochodowej oraz meblowej. Tel. 507 776 737.

Malowanie dachów. Tel. 516 964 592.

Prace remontowe, blacharsko-dekarskie. Tel. 515 404 633.

Malarz pokojowy, najlepsze ceny. Tel. 665 670 947.

Tapety natryskowe, malowanie. Tel. 604 859 803.

Pranie tapicerek meblowych, samochodowych, dywanów. Tel. 508 511 716.

Budowa domów, dachy, remonty, łazienki, hydraulika, elektryka, poddasze, dachy mycie i malowanie, elewacje, ogrodzenia. Tel. 507 295 530.

Chemia, matematyka, fizyka - korepetycje. Tel. 661 119 284.

Usługi glebogryzarką, spulchnianie ziemi, koszenie trawy. Tel. 784 901 036.

ROLNICTWO

MASZYNY

Kupię ciągniki, przyczepy. Tel. 669 681 711

Kupię. Pompa wody do Bizona, silnik sw-400. Tel. 782 579 085.

Sprzedam. Agregat talerzowy 3 m, pług Rabe-Werk obrotowy, 4-skibowy. Tel. 507 312 242.

Sprzedam. Waga 200 kg, metalowa, zgrabiarka 7-gwiazdkowa, c. do uzg. Tel. 660 067 305.

Sprzedam. Krajzega silnik 7,5 kW, wicherek, kultywator, wózek do przewozu zwierząt. Tel. 833 796 036.

Sprzedam. Ursus 1224 z turem, przednim napędem, 1983 r., sprawny, nowy akumulator, c. 35 000 zł. Tel. 883 511 598.

Sprzedam. Przyczepa 3,5 t., przyczepa 1 oś z rozrzutnika, wóz metalowy platforma. Tel. 691 742 826.

Sprzedam. Gniotownik do zboża, nowy, masywny, oszczędny, c. do uzg. Tel. 505 379 990.

Sprzedam wirówkę do mleka, zabytek. Tel. 787 498 304.

Sprzedam wirówkę do mleka, zabytek. Tel. 787 498 304.

Sprzedam. Przyczepa 1-osiowa, 360x180x70, Ursus c-330, wóz metalowy, pługi brony. Tel. 691 742 826.

Sprzedam. Rozsiewacz do nawozu, 2-talerzowy, c. 2500 zł. Tel. 667 988 830.

Sprzedam. Ciągnik C-330, 1985 r., oś z rozrzutnika, wóz metalowy, pługi, brony, kultywator. Tel. 691 742 826.

Sprzedam. Siewnik zbożowy Nordsten, rozsiewacz Amazone, c. do uzg. Tel. 506 291 700.

Kupię każdy sprzęt rolniczy, sprawny, uszkodzony bez rejestracji. Tel. 574 651 542.

Kupię prasy kostkujące, rolujące, przyczepy, trola, ciągniki małe 4x4 kombajny, sieczkarnie, koparki. Tel. 503 643 162.

Sprzedam. Przyczepa jednoosiowa do ciągnika, skrzynia załadunkowa 3/2, oś przyczepy 10/15, c. 2600 zł. Tel. 607 663 639.

Sprzedam. Sadzarka do ziemniaków na pług i kultywator. Tel. 825 682 393.

Sprzedam. Fortschritt 512, stan bardzo dobry, wydmuchane uszczelki, c. 12 000 zł. Tel. 692 447 438.

Sprzedam. Władimirec T25, gruber, wóz, wałek przekazu mocy, kopaczka, c. 12 000 zł. Tel. 668 558 180.

Sprzedam. Młynek „Bączek", krajzega, śrutownik, kamienie. Tel. 724 544 289.

Sprzedam. Wyposażenie magazynu zbożowego, ślimaki, kubełka, motoreduktory, silniki. Tel. 605 055 521.

ZWIERZĘTA

Sprzedam. Gołębie, boki i szaryki, siwe i czerwone, górniaki, murzyny. Tel. 511 726 923.

Sprzedam. Dorosłe kaczki i kaczory. Tel. 577 970 424.

Sprzedam. Drób: kurki, koguty, brojlery, kaczki, gęsi. Tel. 600 589 786.

KREDYTY HIPOTECZNE
KREDYTY GOTÓWKOWE
KREDYTY FIRMOWE
Najlepsze oferty wielu banków w jednym miejscu!
całkowicie za darmo
profesjonalnie
szybko
518 524 828

super tydzień chełmski
Stosujemy Kodeks Dobrych Praktyk Wydawców Prasy
Ukazuje się na terenie powiatów: chełmskiego, krasnostawskiego i włodawskiego
Redaguje zespół: Piotr Pyrkosz (redaktor naczelny / dyrektor do spraw wydawniczych) Agnieszka Pastuszak-Maksim (z-ca redaktora naczelnego) Grzegorz Drozdalski, Krystyna Szeremeta (korekta), Konrad Kowalski, Marcin Petruk, Monika Fajge, Dorota Waryszak, Rafał Czyżyk
Grafika i DTP: Mateusz Gendek, Wojciech Kopczyński
Sekretariat: Anna Wyczyńska
Biuro Reklam i Ogłoszeń: Joanna Derkacz (kierownik), Renata Kasprzak, Karolina Starzyńska, Edyta Kusiak, Krzysztof Kwiatek
Redakcja/Biuro Reklam i Ogłoszeń: 22–100 Chełm, ul. Lubelska 31 tel./fax 82 565 27 05, e-mail: redakcja@supertydzien.pl reklama@supertydzien.pl
Kolportaż: PressTrans tel. 604 494 479
Druk: Seregni Printing Group Sp. z o.o. ul. Matuszewska 14 hala B3. 03-876 Warszawa
Wydawca: Grupa Wydawnicza SŁOWO Sp. z o.o. 02-672 Warszawa, ul. Domaniewska 17/19/133
Redakcja nie odpowiada za treść reklam i ogłoszeń

eprasa.pl b6737e148d

TOP-BUD
Dom pod klucz!
Posadzki (mixokretem)
Tynki (każdy rodzaj)
docieplenia (zewnętrzne, wewnętrzne)
wykończenie wnętrz
tel. 602 652 247
8732

NAPRAWY W DOMU
PRALKI · ZMYWARKI
CHŁODZIARKO-ZAMRAŻARKI
✓CHŁODNICTWO
✓KLIMATYZACJA
82 565 70 42
ZAKŁAD OBSŁUGI TECHNICZNEJ
Chełm, ul. Wieniawskiego 11a
1269

P.K. TRANS
KOMPLEKSOWE PRZEPROWADZKI
TRANSPORT
TEL: 500-152-192
1649

SKUP KONI I BYDŁA
w każdej kondycji

Szybka płatność dwa dni
519 136 146, 506 385 510
6506

TARTAK
WIĘŹBY DACHOWE
DREWNO KONSTRUKCYJNE
Tartak Zold Wood, Rakołupy Duże
Tel. 513 303 650
6645

Zaginął 7-miesięczny kot MINOR!! W nocy z 25 na 26 KWIETNIA wyszedł z mieszkania (okolice Carrefour'a) i nie wrócił. Reaguje na swoje imię. Zaszczepiony i odrobaczony. Za pomoc w odnalezieniu nagroda! Tel. 501 754 616.

Poroże, rosochy łosia, Szwecja. Tel. 789 244 885.

INNE

Sprzedam. Gołębie szaryki, czerwone, siwe, czarne, ryżaki, boki. Tel. 504 559 168.

Sprzedam. Wysłodki buraczane, suche, worki po 25 kg, Horodyszcze, 1.20 zł/kg. Tel. 510 105 010.

Sprzedam. Pszenica ozima, jęczmień, Okszów. Tel. 699 826 473.

Sprzedam. Pszczoły. Tel. 515 831 161.

Sprzedam. Glebogryzarka „Grudziądz", kosiarka „Słupsk". Narybek karpia. Tel. 511 567 355..

Sprzedam. Kopaczka do ziemniaków, śrutownik, kierat. Tel. 787 498 304.

PRACA

DAM PRACĘ

Zatrudnię mechanika - montera zabudów samochodowych, Auto-Mix Strachosław. Tel. 795 825 811.

Praca w Niemczech - zwierzęta, wymagane doświadczenie, www.jobmariopol.pl Tel. 502 288 623

PIASEK budowlany
PIASEK do mixokreta
ZIEMIA ogrodowa
ŻWIRY budowlane
KRUSZYWA ogrodowe
KRUSZYWO drogowe
TRANSPORT WYWROTKAMI
• do 5 T • do 10 T • do 20 T • do 25 T
PPHU Szymański
Chełm, Kolejowa 45A
510 67 13 14
3810

Zatrudnię młodzieńca, chętnie ze wsi, na sezon nad J. Białe do prac porządkowych, 4000 zł/mies., zakwaterowanie + wyżywienie, Tel. 602 100 201.

DAM pracę w UE. Wysokie zarobki. Murarzy, wykończeniowców, G/K, glazurników, stolarzy, cieśli i innych. Tel. 503 603 320

Zatrudnię na stanowisko asystenta projektanta w branży elektrycznej do sporządzania dokumentacji projektowej w zakresie sieci elektr. SN/nn. Tel. 697 270 063.

Zatrudnię spawacza MIG-MAG, Auto-Mix Strachosław. Tel. 795 825 811.

Zatrudnię tokarza, Auto-Mix Strachosław. Tel. 795 825 811.

Garaże Blaszane, Hale, Magazyny, Kojce dla psów
MOCNA KONSTRUKCJA! - OCYNK

ROBSTAL.pl
robert kurnik
TYLKO U NAS WZMOCNIONY TRAPEZ BLACHY!
Transport Montaż Gratis!
Krótkie terminy, Raty!
509 038 426, 696 753 588, 82 570 92 04
6518

SZUKAM PRACY

Cięcie drewna, krzaków, sprzątanie posesji, piwnic, koszenie, malowanie. Tel. 608 109 567.

Malarz podejmie pracę, także gładzie. Tel. 602 881 813.

Pani z doświadczeniem zaopiekuje się osobą straszą. Tel. 508 862 253.

Murarz-tynkarz, docieplenia, wszelkie prace budowlane. Tel. 511 681 542.

Cięcie drewna, sprzątanie posesji i domów, malowanie. Tel. 608 109 567.

Rąbanie i cięcie drewna, koszenie trawy, przekopanie ogrodu. Tel. 577 775 818.

Sprzątanie, mycie okien, opieka, gotowanie i inne, c. 15 zł/h. Tel. 732 346 662.

Praca dodatkowa np. na działce, w ogrodzie, Chełm i okolice. Tel. 692 148 291.

Opiekunka do osoby starszej, najlepiej z os. Dyrekcja. Tel. 698 516 411.

DOM I OGRÓD

AGD/RTV

Sprzedam. Telewizor Panasonic, 21 cali, magnetowid J45HQ. Tel. 504 377 961.

Sprzedam. Zamrażarka „Foron", otwierana od góry, c. 150 zł. Tel. 503 101 378.

Sprzedam telewizor. Tel. 690 037 468.

Sprzedam. TV płaski firmy LG, 35 cali, stan bdb. Tel. 530 399 204.

MEBLE

Sprzedam. Ława rozkładana, rower górski, rower treningowy, monety, komputer, c. do uzg. Tel. 518 935 177.

Sprzedam. Sofa dwuosobowa, tanio. Tel. 505 509 790.

Sprzedam. Meble niemieckie: regały, kanapy, krzesła, inne, c. do uzg. Tel. 506 094 800.

Oddam szafę, kredens pokojowy, regał pokojowy, 3 wersalki, 2 fotele, używane. Tel. 667 118 022.

Sprzedam. Meble pokojowe i sypialniane. Tel. 510 257 455.

Sprzedam. Krzesła pokojowe skórzane, stół pokojowy, drzwi łazienkowe. Tel. 571 861 361.

ZDROWIE I URODA

Masz problem z alkoholem? Chcesz przestać pić? Zadzwoń od 8 do 21. Tel. 518 757 967.

Sprzedam. Łóżko rehabilitacyjne, nieużywane, z materacem. Tel. 518 532 111.

Sprzedam. Pieluchomajtki amd slip, xl maxi, xl 20 szt., 11 opakowań, c. 60 zł/opakowanie. Tel. 605 630 126.

BUDOWLANE

Wywiozę gruz, meble, złom. Tel. 515 959 229.

Sprzedam. Motowiertarka Bosch, 700 W, udar, walizka, c. 500 zł. Tel. 694 278 711.

Sprzedam. Betoniarka 120 l., stan bdb., c. 1 200 zł. Tel. 721 936 485.

MATRYMONIALNE

Poznam panią 60+, do stałego związku. Tel. 789 836 755.

RÓŻNE

AGD, pralki, kuchenki, telewizory LED, kosiarki, narzędzia elektryczne, złom, odbiorę bezpłatnie. Tel. 504 530 399.

Sprzedam. Meble sklepowe, szafki BHP, biurka, szafki, fotele, półki, monitory, wózki i kosze. Tel. 508 209 568.

Odbiorę złom własnym transportem. Tel. 509 063 790.

Przyjmę. Stare meble, drzewo, stan obojętny, bez korzeni i gałęzi, twój transport, rozładunek gratis. Tel. 577 967 757.

Skupujemy motocykle, antyki, starocie i pamiątki z PRL. Tel. 698 693 846.

Blacha trapezowa 70x100, nowa, 15 metrów bieżących, (kolor czerwony), c. do uzg. Tel. 517 164 975.

Wynajmę powierzchnie reklamowe przy trasach wylotowych z Chełma. Tel. 513 010 121

Sprzedam. Silnik elektryczny, niemiecki, do wózka, z wyłącznikiem, c. 450 zł. Tel. 577 970 424.

Przewóz różnych rzeczy busem dostawczym. Tel. 509 063 790.

Sprzedam. Przewód 4-żyłowy, gruby, z 2 wtykami, długość 41 m.b., c. 450 zł. Tel. 577 970 424.

Sprzedam. Telewizor Akai, 32", kosiarka el., 1300 W, sprawna technicznie. Tel. 668 558 180.

KRAZ: 7098
Work Centre
BIUROPRACY
PRACA W HOLANDII
PRODUKCJA
LOGISTYKA
OGRODNICTWO
ROLNICTWO
533 966 678
533 111 037
WORK CENTRE sp. z o.o.
ul. Kościuszki 24/4, 22-600 Tomaszów Lubelski
www.workcentre.com.pl
5798

SŁAW BUD
USŁUGI OGÓLNOBUDOWLANE
USŁUGI MINIKOPARKĄ
WYSOKA JAKOŚĆ W ROZSĄDNEJ CENIE!
REMONTY MIESZKAŃ
PRACE WYKOŃCZENIOWE
USŁUGI GLAZURNICZE
ELEWACJE I WIELE INNYCH
510 730 741
6085

Wynajmę. Garaż z kanałem, przy ul. Jagiellońskiej. Tel. 692 462 659.

Sprzedam. Basen dmuchany, kąpielowy, duży, garnitur czarny, fotel obrotowy. Tel. 571 861 361.

SPRZEDAM INNE

Drewno sosnowe suche, drobne, krótko cięte, w dużych workach - 50 kg, na rozpałkę. Tel. 512 358 959.

Biurko, 2 fotele, stół rozkładany, komputer stacjonarny, rower górski, 2 fotele, 2 pary nart, stare srebrne monety, c. do uzg. Tel. 518 935 177.

Sprzedam. Wóz konny metalowy, skrzynia drewniana, koła 16, c. 1200 zł. Tel. 668 558 180.

Funkcjonalna buda dla psa, ocieplana, malowana. Tel. 825 634 030.

Postaw na ekologiczne i zdrowe ogrzewanie.
Folie i maty grzewcze - ogrzewanie domów, mieszkań i biur.
W pełni zautomatyzowane, proste w obsłudze, przyjazne dla środowiska naturalnego.
Niskie koszty instalacji w stosunku do klasycznych źródeł ogrzewania.
Roczne koszty średnio 28 zł/m²
Zadzwoń 600 783 005
6708

Sprzedam. Drewno opałowe, kominkowe, rozpałkowe, transport. Tel. 504 860 159.

Sprzedam. Grzejnik akumulacyjny Farel Polam, nieużywany. Tel. 504 377 961.

7 garniturów, 7 marynarek na 176 cm wzrostu, z bdb. materiału. Tel. 504 377 961.

Sprzedam. Akordeon włoski Borsini, 80 basów, klawiatura 96. wyremontowany, strojony, stan idealny. Tel. 515 281 045.

Sprzedam. Ramki WP i DAD, podkarmiaczki do ciasta, kraty, zatwory i inne. Tel. 694 729 722.

Specjalizujemy się w pracach na wysokościach oraz wynajmie podnośnika koszowego 15 m.
OFERUJEMY
Mycie i malowanie dachów
Mycie i odgrzybianie elewacji
Mycie i impregnacja kostki brukowej
Prace malarsko budowlane
Wynajem podnośnika koszowego 15 m
Wycinka drzew i pielęgnacja zieleni
Montaże reklam
UP MAX
790 332 224
www.maxup.pl
kontakt@maxup.pl
6133

Stacja kontroli opryskiwaczy w Kamieniu prowadzi badania techniczne na miejscu i w terenie

605055521
884802550
PTH „AGRO-TRANS" w Kamieniu
ul. Diamentowa 5, 22-113 Kamień
6553

eprasa.pl b6737e148d

Agnieszka Białasz
665 751 038

PROFESJONALIŚCI W NIERUCHOMOŚCIACH

Chcesz SPRZEDAĆ lub KUPIĆ MIESZKANIE, DOM, a może DZIAŁKĘ?

ZRÓB TO Z NAMI!

PÓŁNOC NIERUCHOMOŚCI

Darmowa konsultacja na temat twojej nieruchomości

Zadzwoń aby dowiedzieć się więcej!

Patrycja Szmagalska
518 524 828

MIESZKANIE M-3 UL. TRUBAKOWSKA
348 700 PLN

Klimatyczne 3 pokojowe mieszkanie o powierzchni 73,52 m2. 3 pokoje na drugim piętrze. Do nieruchomości przynależy piwnica.

tel. 665 751 038

LOKAL USŁUGOWY W CENTRUM CHEŁMA
5 500 PLN

Lokal biurowo-usługowy o powierzchni 218 m2 w centrum Chełm przy ul.Krzywej. Lokal z dużymi witrynami okiennymi usytuowany na parterze.

tel. 665 751 038

M-2 PRZY UL. HRUBIESZOWSKIEJ
275 000 PLN

Mieszkanie o pow. 57,34 m2, 2 pokojowe na parterze. Mieszkanie odświeżone do własnej aranżacji. Ogrzewanie gazowe. Świetna lokalizacja.

tel. 665 751 038

M-4 W KAMIENICY PRZY LUBELSKIEJ
~~300 000 PLN~~
275 000 PLN

OKAZJA! NIŻSZA CENA

Mieszkanie o pow. 81 m² przy ul. Lubelskiej na działce o pow. 3560 m². Mieszkanie po remoncie, usytuowane jest na parterze budynku.

tel. 665 751 038

M-4 Z GARAŻEM PRZY UL. PODGÓRZE
285 000 PLN

Mieszkanie o pow. 70 m2, 3 pokoje na 2 piętrze. Niski czynsz. Mieszkanie do własnej aranżacji. W cenie garaż wolnostojący przy bloku.

tel. 518 524 828

DOM PRZY UL. B. CHROBREGO
819 000 PLN

Dom parterowy z poddaszem użytkowym o pow. 187 m2 na działce o pow. 1 050 m2. Na parterze salon z jadalnią, kuchnia, wc a na poddaszu 3 sypialnie, garderoba i łazienka. Garaż w bryle budynku.

tel. 518 524 828

OSIEDLE PRZYJAZNY ZAKĄTEK CHEŁM
620 000 PLN

Dom bliźniak w stanie deweloperskim o pow. 135 m2, działka 3,5 a, ul. Przejazdowa. Kupujący nie płaci podatku PCC.

tel. 518 524 828

DOM W ZABUDOWIE SZEREGOWEJ W CHEŁMIE
727 000 PLN

Dom o pow. 200 m2, w zabudowie szeregowej na ładnie zagospodarowanej działce 348 m2. Dom w spokojnej okolicy, w pobliżu centrum handlowego, szpitala. Wysoki standard wykończenia!

tel. 518 524 828

KAWALERKA PRZY UL. ŚW. MIKOŁAJA
231 000 PLN

OKAZJA!

Przestronna kawalerka na IV piętrze o pow. 38 m2 w centrum miasta. Ogrzewanie miejskie. Możliwość dokupienia mieszkania obok. Niski czynsz.

tel. 518 524 828

DOM W ŻÓŁTAŃCACH
700 000 PLN

Dom o powierzchni 200 m², na pięknie zagospodarowanej działce o pow. 24,74 a, z panoramą na zalew Żółtańce. Na działce garaż oraz spiżarka.

tel. 665 751 038

M-2 PRZY UL. WOŁYŃSKIEJ
245 000 PLN

Mieszkanie o powierzchni 44,3m2, na 3 piętrze z widokiem na panoramę miasta. Do nieruchomości przynależy piwnica. W okolicy pełne zaplecze społeczno-gospodarcze.

tel. 665 751 038

M-5 PRZY UL. PILARSKIEGO
365 000 PLN

Dwupoziomowe mieszkanie o pow. 75 m2 w centrum miasta. Na parterze salon z osobną kuchnią na poddaszu 3 sypialnie. Duży parking przy bloku. Niski czynsz.

tel. 518 524 828

SPRZEDAŁA MIESZKANIE W 6 DNI. AGENTKA PÓŁNOC NIERUCHOMOŚCI ZDRADZA SZCZEGÓŁY

Agent dobrze radzi

Praca agenta nieruchomości to mnóstwo wyjazdów i prezentacji nieruchomości, ciągłe podnoszenie kwalifikacji i tysiące rozmów z ludźmi. Bywa ciężko. Są też takie chwile, w których proces sprzedaży przebiega szybko i bezproblemowo. Tak było i tym razem, mimo że to był piątek 13. Przedstawiamy historię naszej koleżanki z biura w Białej Podlaskiej.

Agentka Północ Nieruchomości w Białej Podlaskiej podpisała umowę rezerwacyjną na mieszkanie położone w Białej Podlaskiej przy ulicy Anny Jagiellonki w 48 godzin od podpisania umowy pośrednictwa. Co więcej, w 6 dni doprowadziła do zawarcia aktu sprzedaży nieruchomości. Jak jej się to udało? O tym opowiada agentka **Klaudia Mikiciuk-Szpera**.

Klientowi zależało na czasie

– W piątek 13 maja z Bielska-Białej przyjechał do mnie pan Przemysław, klient który chciał sprzedać mieszkanie swojej mamy. Miał pełnomocnictwo notarialne na mieszkanie o powierzchni 37,30 mkw. Zależało mu na czasie, więc po dogadaniu szczegółów umowy pośrednictwa wzięłam się do roboty – opowiada Klaudia Mikiciuk-Szpera. – Klient chciał w pełni oddelegować sprzedaż nieruchomości. Zweryfikowałam stan prawny nieruchomości. Przeanalizowałam z kolegami strategię sprzedaży oraz marketingu. Wykonałam wstępne zdjęcia i wrzuciłam w relacji Facebooka zapowiedź tej nieruchomości oraz informację, że ofertę przygotuję po weekendzie – dodaje.

Zadowolone klientki

Agentka poinformowała klientów poszukujących nieruchomości z jej bazy o nowym mieszkaniu i chętnie ich zaprosiła na prezentację. Każdemu z osobna udzielała informacji dotyczących mieszkania, sytuacji prawnej, dokumentacji oraz lokalizacji.

– W sobotę po godzinie 18 otrzymałam telefon od agentki z innego biura nieruchomości z zapytaniem, czy w niedzielę mogłybyśmy się spotkać i zaprezentować mieszkanie jej klientce. Zazwyczaj niedzielę poświęcam swojej rodzinie i Panu Bogu,

ale stwierdziłam, że należy sobie pomagać i jak najbardziej po 10 możemy się spotkać. Jakże było mi miło, kiedy zobaczyłam radość w oczach osoby poszukującej oraz w oczach agentki Basi, że nieruchomość spełnia oczekiwania – wspomina agentka Północ Nieruchomości w Białej Podlaskiej.

Szczęśliwy finał

W poniedziałek panie spotkały się w Kancelarii Notarialnej Natalii Zawrotnej przy ulicy Kraszewskiego w Białej Podlaskiej. Agentka Północ Nieruchomości złożyła w kancelarii dokumenty, które posiadała. Termin sporządzenia aktu został wyznaczony na 19 maja, czyli w 6 dni od podpisania umowy pośrednictwa. Obie strony były bardzo zadowolone z transakcji. – Przesyłam serdeczne pozdrowienia stronom transakcji oraz pani Basi agentce z biura Investor, z którą tak miło się współpracowało – zaznacza agentka.

Chcesz w pełni oddelegować sprzedaż swojej nieruchomości? Zadzwoń do jednego z agentów Północ Nieruchomości. W Chełmie do **Patrycji** lub **Agnieszki**. Możesz też skontaktować się z nimi przez Facebooka. Agentki przeprowadzą Cię przez cały proces transakcyjny i pomogą na każdym jego etapie.

MIESZKANIE UL. POŁANIECKA
379 000 PLN

Mieszkanie o pow. 62,9 m². W skład mieszkania wchodzą dwa pokoje, przestronny salon z kuchnią oraz łazienka. Duży balkon z piękną panoramą na park. W pobliżu SP nr. 8 i 6, sklepy, park, tylko 10 min. spacerkiem do centrum.

tel. 518 524 828

eprasa.pl b6737e148d

Wszystkie ogłoszenia znajdziesz na stronie www.supertydzien.pl

MIESZKANIE PRZY UL. WIRSKIEGO
270 000 PLN

Mieszkanie o pow. 44,3m2 składające się z dwóch przestronnych pokoi, łazienki, korytarza oraz widnej kuchni znajduję się na 3 piętrze. W pobliżu sklepy, ścieżka rowerowa, apteka, szkoły.

tel. 518 524 828

DOM W SAWINIE
355 000 PLN

Dom parterowy z poddaszem użytkowym o powierzchni około 120 m2 na działce 20 a. położony w centrum Sawina. Dom do wykończenia.

tel. 518 524 828

DOM WOLNOSTOJĄCY W CHEŁMIE
599 000 PLN

Dom parterowy z poddaszem o pow. 78,4 m2 na działce 1106 m2 - Dyrekcja Dolna. Na terenie działki znajduje się również budynek usługowy, murowany o powierzchni użytkowej 150 m2.

tel. 665 751 038

MIESZKANIE Z GARAŻEM!
319 000 PLN

Mieszkanie o pow. 51,7 m2 na ul. Lubelskiej na 1 piętrze, składające się z salonu z wyjściem na duży balkon, pokoju, widnej kuchni, WC, łazienki oraz przedpokoju. W pobliżu aqua park, centrum handlowe.

tel. 518 524 828

KAMIENICA 100 m² UL. TRUBAKOWSKA
470 000 PLN

Na sprzedaż pół kamienicy o powierzchni 100 m2. Mieszkanie składa się z 4 pokoi, łazienki, kuchni oraz holu. Przy kamienicy garaż oraz kotłownia. Bezczynszowe!

tel. 518 524 828

M-3 PRZY UL. ŚW. MIKOŁAJA
323 000 PLN

Bardzo ładne mieszkanie o pow. 56 m2 na 4 piętrze w centrum miasta. Ogrzewanie miejskie. Możliwość dokupienia mieszkania obok. Niski czynsz.

tel. 518 524 828

Działki

Budowlane:			
Bazylany:	619 mkw	45 000 PLN	tel. 665 751 038
	1 954 mkw	98 000 PLN	tel. 665 751 038
Strupin Mały	1 500 mkw	117 000 PLN	tel. 518 524 828
Okuninka	3 005 mkw	330 550 PLN	tel. 518 524 828
Okszów, ul. Sosnowa	3 719 mkw	250 000 PLN	tel. 518 524 828
Rolno-budowlane:			
Nowiny	2 800 mkw	135 000 PLN	tel. 665 751 038
Rudka, gm. Chełm	3 820 mkw	170 000 PLN	tel. 518 524 828
Zawadówka	7800 mkw	195 000 PLN	tel: 665 751 038
Rolne:			
Żółtańce	1,20 ha	175 000 PLN	tel. 665 751 038
Wojsławice	1,59 ha	75 000 PLN	tel. 665 751 038
Inwestycyjne:			
Chełm, ul. Towarowa	0,524 ha	595 000 PLN	tel. 518 524 828
Chełm, ul. Obłońska	0,862 ha	699 000 PLN	tel. 518 524 828
Strupin Mały	5 892 mkw	250 000 PLN	tel. 518 524 828

Sprzedam. Koła pasowe, różne, na paski klinowe, c. do uzg. Tel. 609 153 721.

Skóry baranie i licowe, jasne, ciemne, zamszowe, kupony materiałów wełnianych. Tel. 504 377 961.

Grzejnik akumulacyjny Farel Polam, nieużywany. Tel. 504 377 961.

Bardzo ładna buda dla psa małego i większego, ocieplana. Tel. 825 634 030.

Sprzedam. Kosa spalinowa, nowa, NAC- 2,2 kW, c. 550 zł. Tel. 577 970 424.

Sprzedam. Walizki tekturowe z lat 50., 4 szt., żelazko elektryczne. Tel. 504 377 961.

Sprzedam. Grobowiec murowany, pojedynczy, sektor G 26, ul. Mościckiego. Tel. 513 324 935.

Garaże blaszaki i bramy garażowe. 607 526 377 Tel. 607 526 377.

Sprzedam. Rower „damka", czerwony, zadbany, koła 26, z koszykiem, stan idealny. Tel. 515 281 045.

Sprzedam. Kołowrotek do wełny, antyk, c. 45 zł. Tel. 668 445 211.

Kosa spalinowa NAC, 2,2 kW, nowa, c. 550 zł. Tel. 577 970 424.

Sprzedam. Używane: traktorki, kosiarki, kosy spalinowe, elektronarzędzia, skuter 125. Tel. 721 536 080.

Siatka ogrodzeniowa, nowa, wys. 1.30 m. Tel. 516 857 160.

Sprzedam. Maszyny do szycia obuwia i odzieży, sprawne, w cenie złomu. Tel. 691 610 719.

Wóz konny, uprząż, kosiarka, zgrabiarka słoneczko V. Tel. 504 904 809.

Akordeon dla dziecka, lekki, głośny. Tel. 797 168 554.

7 garniturów, 7 marynarek na 176 cm wzrostu, z bdb. materiałów, jak nowe. Tel. 504 377 961.

Rower górski, stan bdb., c. 150 zł. Tel. 519 724 725.

KUPIĘ INNE

Kupię. Antyki, monety, militaria, znaczki, pocztówki, płyty, medale. Tel. 605 541 416.

Kupię monety dwuzłotowe z lat 1995-2003 r. oraz inne monety, banknoty i starocia. Tel. 518 935 177.

Antyki, zegary, monety, odznaki, obrazy, figurki i inne starocia. Tel. 781 943 519.

Kupię. Pilarki, kosy: stihl, husqvarna, makita, uszkodzone. Tel. 785 231 548.

Kupię stare, pordzewiałe kątowniki, kształtowniki, rury, blachy. Tel. 798 692 262.

KUPONY NA BEZPŁATNE OGŁOSZENIA DROBNE MOŻNA WRZUCAĆ DO SKRZYNEK:

Serdecznie zapraszamy!

REJOWIEC
- na byłym budynku Urzędu Gminy obok wejścia

WŁODAWA
- sklep „Slawex", Al. Jana Pawła II 23

KRASNYSTAW
- ul. Poniatowskiego 4C
- przy biurze TBS (naprzeciw „Stokrotki")

SIENNICA RÓŻANA
- sklep „Groszek"

RUDA HUTA
- sklep „Gama"

CHEŁM
- przy wejściu do marketu „Stokrotka" na os. Zachód
- przy wejściu do „Carrefoura" na ścianie apteki
- na targowisku przy al. Piłsudskiego
- przy bramie wejściowej na targowisko przy al. Armii Krajowej
- przy wejściu do sklepu „Gazda" ul. Trubakowska
- na nowym targowisku przy placu Kupieckim (główne wejście)
- przy wjeździe na teren byłej składnicy wojskowej przy ul. Hrubieszowskiej
- przy wejściu do „Carrefoura" na ścianie apteki

SIEDLISZCZE
- klubokawiarnia „ZEBERKA", ul. Lubelska 33

LEŚNIOWICE
- Sklep Ren-Zbig Politówka 19b (naprzeciwko UG Leśniowice)

KAMIEŃ
- sklep „Gama"

DOROHUSK
- na ogrodzeniu przy sklepie „Lewiatan"

ŻMUDŹ
- sklep „Lewiatan"

BIAŁOPOLE
- sklep „Lewiatan"

UWAGA! Ogłoszenia o usługach są płatne i nie będą przyjmowane na kuponach. Można je wykupić przez internet na stronie www.supertydzien.pl lub w redakcji

KUPON na bezpłatne ogłoszenie drobne

super tydzień chełmski

kategoria

MOTORYZACJA
- ☐ Samochody kupno
- ☐ Samochody sprzedaż
- ☐ Motocykle i quady
- ☐ Inne Motoryzacja

NIERUCHOMOŚCI
- ☐ Domy
- ☐ Mieszkania
- ☐ Lokale
- ☐ Działki

DOM I OGRÓD
- ☐ AGD/RTV
- ☐ Meble
- ☐ Ogród
- ☐ Pozostałe

- ☐ **MATRYMONIALNE**
- ☐ **TURYSTYKA**
- ☐ **SPRZEDAM INNE**
- ☐ **KUPIĘ INNE**
- ☐ **RÓŻNE**

ROLNICTWO
- ☐ Maszyny
- ☐ Zwierzęta
- ☐ Inne

PRACA
- ☐ Dam pracę
- ☐ Szukam pracy

- ☐ **BUDOWLANE**
- ☐ **ZDROWIE I URODA**

treść (maksymalnie do 50 znaków)

cena: ____ **telefon:** ____

Dane ogłoszeniodawcy (do wiadomości redakcji)

imię i nazwisko: .....

adres i telefon: .....

Wszystkie ogłoszenia znajdziesz na stronie wwwsupertydzien.pl

1 KUPON = 1 EMISJA

eprasa.pl b6737e148d

TV PROGRAM super tydzień chełmski

Program telewizyjny 6.06 – 12.06.2022

Paryż może poczekać

TVP 2, sobota 11.06, godz. 20.00

Wydaje się, że życie Anne, żony producenta filmowego, jest idealne. Ma ona bowiem bogatego męża, któremu często towarzyszy w podróżach służbowych po całym świecie. Nic bardziej mylnego. Osamotniona kobieta wciąż zmaga się z nieobecnością zapracowanego partnera, a żar namiętności w ich małżeństwie dawno się wypalił. Pewnego dnia Jacques - bliski współpracownik Michaela, męża Anne - proponuje jej samochodową wycieczkę z Cannes do Paryża. Zaplanowana na siedem godzin podróż, niespodziewanie zmienia się w dwudniową wyprawę pełną pysznego jedzenia, wspaniałej muzyki oraz rodzącego się romansu dwóch spragnionych towarzystwa osób.

Dziewczyna z pociągu

TVN, sobota 11.06, godz. 20.00

Nadużywająca alkoholu, bezrobotna Rachel Watson (Emily Blunt) każdego dnia podróżuje podmiejskim pociągiem jadącym do Nowego Jorku. Obserwuje z okna mijane budynki. W jednym z nich mieszkała niedawno z mężem. Obsesyjnie obserwuje życie zakochanych par, codziennie z okna pociągu widzi ich szczęśliwe chwile. A jedną z tych radosnych kobiet mogła być przecież ona! Po rozwodzie musiała przeprowadzić się do koleżanki. Codzienne przygląda się Megan (Haley Bennett) i Scottowi (Luke Evans) Hipwellom, którzy zajmują inny dom. Jest zdruzgotana, gdy pewnego dnia dostrzega śledzoną kobietę w objęciach nieznajomego mężczyzny. Stwierdza, że mają romans. Gdy po jakimś czasie w mediach pojawia się informacja o zniknięciu Megan, angażuje się w śledztwo. Tymczasem detektyw Riley (Allison Janney) odkrywa fakty, które sugerują, że Rachel sama jest zamieszana w tę sprawę.

Robin Hood

TVN, niedziela 12.06, godz. 20.00

1199 rok. Podczas krwawej bitwy łucznik Robin Longstride jest świadkiem śmierci króla Ryszarda Lwie Serce. Postanawia zakończyć służbę w armii i wrócić do Anglii. Razem z nim na powrót do ojczyzny decydują się: Mały John, Szkarłatny Will i Allan A'Dayle. Po drodze przyjaciele widzą, jak sir Robert Loxley, który miał przewieźć koronę poległego władcy na dwór, zostaje napadnięty przez zdrajców. Na pomoc rycerzowi jest już za późno, jednak udaje im się zapobiec kradzieży. Wypełniając prośbę umierającego Loxleya byli żołnierze przekazują insygnia nowemu królowi, Janowi bez Ziemi.

Kincsem. Miłość i hazard

TVP 1, niedziela 12.06, godz. 21.15

Hrabia Erno Blaskovich (Ervin Nagy), potomek węgierskiego szlachcica, straconego za udział we Wiośnie Ludów, mieszka w pobliżu pałacu, z którego został wywłaszczony. Teraz majątek zajmuje odpowiedzialny za śmierć jego ojca austriacki generał i dawny przyjaciel Otto von Oettingen (Tibor Gáspár) wraz ze swą córką Klarą (Andrea Petrik). Korzystający z uciech życia Blaskovich w głębi duszy pragnie odzyskać rodzinne mienie. Pewnego dnia wchodzi w posiadanie niesfornej klaczy Kincsem. Zafascynowany jej temperamentem, postanawia wystawić ją w wyścigach, mimo że wszyscy przekonują go, że to zbyt pochopne. Zwierzę wygrywa każde zawody i wzbudza sensację. Oettingen, który także hoduje konie, postanawia upokorzyć rywala, tym bardziej że sukcesy Kincsem są entuzjastycznie przyjmowane przez ludność węgierską.

Blue Jasmine

TVP 2, niedziela 12.06, godz. 22.10

Nowy Jork. Biznesmen Hal zostaje zatrzymany pod zarzutem malwersacji. Jego żona, żyjąca w luksusie Jasmine, traci dostęp do ich kont bankowych. Postanawia wyjechać, aby odzyskać psychiczną równowagę i uniknąć kłopotliwych spotkań ze znajomymi bywalcami elitarnych imprez. Przeprowadza się do swojej siostry Ginger, mieszkającej w San Francisco. Szybko popada w konflikt z narzeczonym krewnej, Chilim. Szukając dla siebie nowego partnera, Jasmine postanawia znaleźć także innego mężczyznę dla Ginger.

TVP 1

7.00 **Transmisja Mszy Świętej**
7.30 **Okiem Wiary** – magazyn
8.00 **Wiadomości, Pogoda**
8.15 **Kwadrans polityczny**
8.40 **Ranczo s.VIII (100)** – serial
9.40 **Komisarz Alex (162)** – serial
10.35 **Ojciec Mateusz (226)** – serial
11.30 **Leśniczówka (540)** – serial
12.00 **Wiadomości**
12.10 **Agrobiznes**
12.35 **Magazyn Rolniczy**
12.50 **Era przyrody – Zmiany**
14.00 **Wspaniałe stulecie s.I (33)** – serial
15.00 **Wiadomości, Pogoda**
15.15 **Alarm!** – magazyn
15.35 **Gra słów. Krzyżówka**
16.05 **Przysięga (653)** – serial
17.00 **Teleexpress**
17.15 **Jaka to melodia?**
17.55 **Tajemnice (1)** – serial
18.55 **Jeden z dziesięciu** – teleturniej
19.20 **Sport, Wiadomości, Pogoda**
20.10 **Alarm!** – magazyn
20.30 **Leśniczówka (541)** – serial
21.05 **Klan Kennedych (1)** – serial
22.00 **07 zgłoś się (1) – Major opóźnia akcję** – serial
23.10 **To jest Kongo** – film dok.
0.10 HIT **Przeprowadzka** – film obyczajowy, USA, reż. Richard Loncraine, wyk. Morgan Freeman, Diane Keaton
1.45 **Piękna para** - film obyczajowy, Niemcy, reż. Sven Taddicken, wyk. Maximilian Brückner, Luise Heyer, Florian Bartholomäi, Leonard Kunz
3.35 **Trzeci oficer (7) – Twarzą w twarz** – serial
4.25 **Notacje – Brunon Hołyst. Jakie piękne jest życie**

TVP 2

5.00 **Na sygnale (142)** – serial
5.30 **M jak miłość (1544)** – serial
6.20 **Życie według świętego Jana Pawła II**
6.55 **Rodzinka.pl s.V (106)** – serial
7.30 **Pytanie na śniadanie**
11.10 **Rodzinka.pl (259 – 260)** – serial
12.25 **Koło fortuny** – teleturniej
13.10 **Zranione ptaki (52)** – serial
14.05 **Va Banque s.II** – teleturniej
14.35 **Na sygnale (185)** – serial
15.10 **Echo serca s.I (16)** – serial
16.00 **Koło fortuny** – teleturniej
16.35 **Familiada** – teleturniej
17.15 **Miłość i przeznaczenie (126)** – serial
18.00 **Panorama**
18.20 **Va Banque s.II** – teleturniej
18.45 **Zranione ptaki (53)** – serial
19.35 **Barwy szczęścia (2588)** – serial
20.10 **Lato w Grecji** – film obyczajowy, Niemcy, reż. Jorgo Papavassiliou, wyk. Aglaia Szyszkowitz, Alexis Georgoulis
21.55 HIT **U Pana Boga za piecem** – komedia, reż. Jacek Bromski, wyk. Ira Łaczina, Jan Wieczorkowski, Krzysztof Dzierma, Andrzej Zaborski, Ania Janowska, Artur Krajewski, Alicja Bach, Iwona Szczęsna
23.45 **O mnie się nie martw (5)** – serial
0.45 **Zabicie świętego jelenia** – thriller, Irlandia, USA, reż. Jorgos Lantimos, wyk. Colin Farrell, Nicole Kidman, Barry Keoghan, Raffey Cassidy, **Alicia Silverstone**
2.50 **Wyścig z czasem** – film science fiction, USA, reż. Andrew Niccol

POLSAT

6.00 **Nowy dzień z Polsat News**
8.40 **Malanowski i Partnerzy**
9.40 **Sekrety rodziny**
10.40 **Dlaczego ja?**
11.40 **Gliniarze**
12.50 **Wydarzenia**
13.20 **Interwencja**
13.40 **Trudne sprawy**
14.40 **Dlaczego ja?**
15.50 **Wydarzenia, Pogoda**
16.15 **Interwencja**
16.40 **Gliniarze**
17.40 **Sekrety rodziny**
18.50 **Wydarzenia, Sport, Pogoda**
19.25 **Gość Wydarzeń**

20.00 HIT **MEGA HIT – Assassin's Creed** – film przygodowy, USA, Francja, Hongkong, Tajwan, Malta, 2016, reż. Justin Kurzel, wyk. Michael Fassbender, Marion Cotillard, Jeremy Irons, Brendan Gleeson
22.25 **Wyzwanie** – film kryminalny, Polska, 2020, reż. Maciej Dutkiewicz, wyk. Katarzyna Dąbrowska, Andrzej Grabowski, Nel Kaczmarek, Rafał Królikowski, Eryk Lubos
0.55 **Linia życia** – horror sci - fi, USA, Kanada, 2017, reż. Niels Arden Oplev, wyk. Ellen Page, Diego Luna, Nina Dobrev, James Norton
3.20 **Kabaretowa Ekstraklasa**

TVN

5.15 **Uwaga!**
5.30 **Nowa Maja w ogrodzie**
5.55 **Akademia ogrodnika**
6.05 **Ukryta prawda**
7.00 **Kuchenne rewolucje**
8.00 **Dzień Dobry TVN** – magazyn
11.45 **Ukryta prawda**
12.55 **Tajemnice miłości**
14.00 **Ukryta prawda**
16.10 **Ten moment**
16.45 **Kuchenne rewolucje**
17.55 **Ukryta prawda**
19.00 **Fakty, Sport, Pogoda**
19.55 **Uwaga!**
20.10 **Doradca smaku**
20.15 **Na Wspólnej** – serial
20.55 **Milionerzy**

21.35 HIT **Człowiek demolka** – film sensacyjny, USA 1993, reż. Marco Brambilla, wyk. Sylvester Stallone, Wesley Snipes, Sandra Bullock, Nigel Hawthorne, Benjamin Bratt
23.55 **Przez Atlantyk**
0.55 **Co za tydzień** – magazyn
1.30 **W garniturach** – serial
2.20 **Uwaga!** – program interwencyjny
2.35 **NOC Magii**
3.50 **Kto was tak urządził**
4.15 **Kto was tak urządził**
4.40 **Kto was tak urządził**
5.05 **Kto was tak urządził**

PONIEDZIAŁEK, 6.06

TVN 7

5.00 **Szpital** – program obyczajowy
6.00 **Idealna niania**
6.50 **Papiery na szczęście** – serial
7.55 **Ukryta prawda**
11.00 **Tajemnice miłości**
12.05 **Szpital** – program obyczajowy
13.05 **Idealna niania**
13.55 **Sąd rodzinny**
14.55 **Sędzia Anna Maria Wesołowska**
15.55 **Ukryta prawda**
17.00 **Tajemnice miłości**
18.00 **Opowieści małżeńskie**
19.00 **Ukryta prawda**
20.00 **Tajemnica zawodowa** – serial
21.00 **Tajemnica zawodowa** – serial
22.00 HIT **Ucieczka z Nowego Jorku** – film S - F, USA 1981, reż. John Carpenter, wyk. Kurt Russell, Lee Van Cleef, Ernest Borgnine, Donald Pleasence, Isaac Hayes, Season Hubley
0.00 **Złodziejka tożsamości** – komedia, USA 2013, reż. Seth Gordon, wyk. Jason Bateman, Melissa McCarthy, Jon Favreau, Amanda Peet
2.20 **Druga strona medalu** – talk show

PULS

6.00 **Kobra – oddział specjalny** – serial
7.00 **Nash Bridges** – serial
8.00 **Prawdziwe motywy** – serial
9.00 **Lombard: Życie pod zastaw** – serial
11.00 **Zaklinaczka duchów** – serial
12.00 **Rodzinny interes** – serial
14.00 **Lombard: Życie pod zastaw** – serial
16.00 **Prawdziwe motywy** – serial
18.00 **Lombard: Życie pod zastaw** – serial
20.00 HIT **Avengers: Wojna bez granic** – film przygodowy, USA 2018, reż. Anthony Russo, Joe Russo, wyk. Benedict Cumberbatch, Chris Evans, Chris Hemsworth, Mark Ruffalo, Robert Downey Jr, Scarlett Johansson
23.00 **W obronie własnej** – thriller, USA 2013, reż. Gary Fleder, wyk. Clancy Brown, Frank Grillo, Jason Statham, Rachelle Lefevre, Winona Ryder
1.00 **Taki jest świat**
1.55 **Lombard: Życie pod zastaw** – serial
2.50 **Na jedwabnym szlaku**

TRWAM

16.00 Informacje dnia **16.10** Sanktuaria polskie **16.30** Zew natury **16.55** Świadkowie **17.25** Święty na każdy dzień **17.30** Spotkanie Rodziny Radia Maryja **17.55** Poczet Wielkich Polaków **18.00** Anioł Pański **18.05** Informacje dnia **18.15** Rozmowy niedokończone **19.25** Święty na każdy dzień **19.30** Król Chwały **19.45** Modlitwa z telefonicznym udziałem dzieci **20.00** Informacje dnia **20.20** Różaniec **20.50** Myśląc Ojczyzna **21.00** Apel Jasnogórski **21.20** Informacje dnia **21.40** Polski Punkt Widzenia **22.00** Mójżesz - 10 przykazań **22.45** Cudowne przejście przez Morze Czerwone **23.45** Muzyczne chwile

SUPER POLSAT

6.05 Wydarzenia wieczorne **6.45** SuperLudzie Extra **6.55** Psi patrol **8.35** Kung Fu Panda: Legenda o niezwykłości **9.00** SpongeBob Kanciastoporty **9.30** iCarly **10.00** Wydarzenia 24 **10.30** Nasz nowy dom **11.30** Tatuśkowie **12.30** Święty **13.30** Świat według Kiepskich **14.50** Chirurdzy **15.50** Wydarzenia **16.10** Więcej wydarzeń **16.20** Gość Wydarzeń 24 **16.55** Nasz nowy dom **19.00** Świat według Kiepskich **20.00** Święty **20.40** Dzień dobry TV - komedia obyczajowa **22.55** Świat według Kiepskich **23.30** Atak paniki - komediodramat **1.30** Akademik **2.00** Miasto długów **4.00** Nasz nowy dom

TVP SPORT

6.15 Retro TVP SPORT Siatkówka - Finały Ligi Światowej 205. Polska - Kuba **8.00** Piłka nożna - Liga Narodów. Polska - Walia **10.05** Lekkoatletyka - Memoriał Janusza Kusocińskiego **12.25** Pływanie - MP seniorów, Lublin **14.45** Lekkoatletyka - Maraton Sztokholm **15.45** Piłka ręczna mężczyzn - Puchar Polski mężczyzn, Tarnów - Finał. Łomża VIVE Kielce - Orlen Wisła Płock **17.35** Siatkówka kobiet - Liga Narodów, USA. Polska - Niemcy **19.30** Lekkoatletyka - Mityng EAA Silver, Praga **22.40** Piłka nożna - Liga Narodów. Polska - Walia **0.40** Boks - Gala KnockOut Boxing Night 21

TTV

5.10 O mały włos... **5.35** Królowe życia - serial **6.00** Express **6.15** Królowe życia - serial **6.55** Ukryta prawda **7.55** Szpital - program obyczajowy **9.55** No to lecę! **10.55** Gogglebox. Przed telewizorem **11.55** Szkoła **12.55** Ukryta prawda **13.55** Damy i wieśniaczki. Ukraina **14.55** Królowe życia - serial **15.45** Express **16.05** Usterka **16.35** Ciężarówką przez Wietnam **17.45** Express **18.05** DeFacto **18.30** Złomowisko PL **19.45** Express **20.05** Królowe życia - serial **20.35** Gogglebox. Przed telewizorem **21.45** Express **22.00** Gogglebox. Przed telewizorem **0.00** Nic do ukrycia **1.05** Down the road - serial **1.50** It's my life! To moje życie

STOPKLATKA

8.45 Allo, Allo - serial **9.25** Hudson i Rex - serial **11.20** 13 posterunek- serial **12.50** Katastrofy w przestworzach **14.50** Chicago Fire - serial **16.45** 13 posterunek- serial **18.00** Wojny magazynowe **19.00** Łowcy okazji **20.00** Przyjemniaczek - komedia kryminalna **22.00** Tylko jeden - film sci - fi **23.50** Bez litości - serial

TV 4

9.50 Kochane pieniądze - serial **10.50** Nowe Sekrety sąsiadów **11.55** Septagon **12.55** Sędzia Judy **13.55** STOP Drogówka **16.00** Policjantki i Policjanci **17.00** Hawaje 5 - 0 **19.00** Policjantki i Policjanci **20.00** Sprawiedliwi - Wydział Kryminalny **21.00** Błękitna laguna - melodramat **23.20** Morderczy występ - thriller

TV6

10.00 Kobra - oddział specjalny **11.05** Galileo **12.05** Miodowe lata **14.00** Policjantki i Policjanci **15.00** Detektywi w akcji **16.00** Instrukcja kochania **17.00** Medicopter 117 **18.05** Miodowe lata **20.00** Galileo **21.00** CSI: Kryminalne zagadki Nowego Jorku **23.00** Sprawiedliwi - Wydział Kryminalny

© www.telepress24.com ✉telepress24@gmail.com

eprasa.pl b6737e148d

TVP 1

7.00 Transmisja Mszy Świętej
7.30 Kościół z bliska
8.00 Wiadomości, Pogoda
8.15 Kwadrans polityczny
8.40 Ranczo s.VIII (101) - serial
9.40 Komisarz Alex (163) - serial
10.35 Ojciec Mateusz (227) - serial
11.30 Leśniczówka (542) - serial
12.00 Wiadomości
12.10 Agrobiznes
12.40 Magazyn Rolniczy
12.55 Planeta doskonała - Słońce
14.00 Wspaniałe stulecie s.I (34) - serial
15.00 Wiadomości, Pogoda
15.15 Alarm! - magazyn
15.35 Gra słów. Krzyżówka
16.05 Przysięga (654) - serial
17.00 Teleexpress
17.15 Jaka to melodia?
17.55 Tajemnice (2) - serial
18.55 Jeden z dziesięciu - teleturniej
19.20 Sport Wiadomości, Pogoda
20.10 Alarm! - magazyn
20.30 Leśniczówka (542) - serial
21.05 Klan Kennedych (2) - serial
22.00 07 zgłoś się (2) - Wisior - serial
23.05 Ocaleni - reality show
0.10 Operacja Delta Force - film akcji, USA, Republika Południowej Afryki, Niderlandy, reż. Sam Firstenberg, wyk. Frank Zagarino, Ernie Hudson, Jeff Fahey, Joe Lara, Hal Holbrook, Rob Stewart, Todd Jensen
1.45 Niepokój - thriller, USA, reż. D. J. Caruso, wyk. Shia LaBeouf, Sarah Roemer, Carrie - Anne Moss, David Morse
3.30 Dylematu 5 (3) - Biznes - serial
4.15 Notacje - Andrzej Zbrożek. Mój Anioł Stróż - cykl dok.

TVP 2

5.05 Na sygnale (143) - serial
5.35 M jak miłość (1545) - serial
6.25 Sakrament eucharystii
6.55 Rodzinka.pl (107) - serial
7.30 Pytanie na śniadanie
11.15 Rodzinka.pl (261 - 262) - serial
12.25 Koło fortuny - teleturniej
13.15 Zranione ptaki (53) - serial
14.05 Va Banque s.II - teleturniej
14.35 Na sygnale (186) - serial
15.10 Echo serca s.I (17) - serial
16.00 Koło fortuny - teleturniej
16.35 Familiada - teleturniej
17.15 Miłość i przeznaczenie (127) - serial
18.00 Panorama
18.20 Va Banque s.II - teleturniej
18.45 Zranione ptaki (54) - serial
19.35 Barwy szczęścia (2589) - serial
20.10 Ślepy traf - film sensacyjny, USA, reż. Brad Furman, wyk. Justin Timberlake, Ben Affleck, Gemma Arterton
21.55 Wyścig z czasem - film science fiction, USA, reż. Andrew Niccol, wyk. Justin Timberlake, Amanda Seyfried
23.55 Ludzkie historie - Robolove
1.05 Lato w Grecji - film obyczajowy, Niemcy, reż. Jorgo Papavassiliou, wyk. Aglaia Szyszkowitz, Alexis Georgoulis
2.40 Brytyjska rodzina królewska i jej tajemnice (1) - Miłość i obowiązek - cykl dok.
3.35 Spis cudzołożnic - komedia, Polska, reż. Jerzy Stuhr, wyk. Jerzy Stuhr, Preben Osterfelt, Jan Peszek, Dorota Pomykała, Bożena Adamek, Edyta Olszówka, Stanisława Celińska
4.40 Zakończenie programu

POLSAT

6.00 Nowy dzień z Polsat News
8.40 Malanowski i Partnerzy
9.40 Sekrety rodziny
10.40 Dlaczego ja?
11.40 Gliniarze
12.50 Wydarzenia
13.20 Interwencja
13.40 Trudne sprawy
14.40 Dlaczego ja?
15.50 Wydarzenia, Pogoda
16.15 Interwencja
16.40 Gliniarze
17.40 Sekrety rodziny
18.50 Wydarzenia, Sport, Pogoda
19.25 Gość Wydarzeń

20.05 Dzień Niepodległości: Odrodzenie - film sci - fi, USA, 2015, reż. Roland Emmerich, wyk. Liam Hemsworth, Jeff Goldblum, Jessie T. Usher, Bill Pullman
22.45 Czas patriotów - film sensacyjny, USA, 1992, reż. Phillip Noyce, wyk. Harrison Ford, Anne Archer, Patrick Bergin, Sean Bean
1.10 Assassin's Creed - film przygodowy, USA, Francja, Hongkong, Tajwan, Malta, 2016, reż. Justin Kurzel, wyk. Michael Fassbender, Marion Cotillard, Jeremy Irons, Brendan Gleeson
3.40 Kabaretowa Ekstraklasa

TVN

5.45 Uwaga!
6.05 Ukryta prawda
7.00 Kuchenne rewolucje - program kulinarno - rozrywkowy
8.00 Dzień Dobry TVN - magazyn
11.40 Doradca smaku
11.50 Ukryta prawda
12.55 Tajemnice miłości
14.00 Ukryta prawda
16.10 Ten moment - program
16.45 Kuchenne rewolucje - program kulinarno - rozrywkowy
17.55 Ukryta prawda - program obyczajowy
19.00 Fakty, Sport, Pogoda
19.55 Uwaga! - program interwencyjny
20.10 Doradca smaku
20.15 Na Wspólnej - serial
20.55 Milionerzy

21.35 Dzień próby - film sensacyjny, USA 2001, reż. Antoine Fuqua, wyk. Denzel Washington, Ethan Hawke, Scott Glenn, Tom Berenger, Harris Yulin, Raymond J. Barry, Cliff Curtis, Dr. Dre, Snoop Dogg, Macy Gray
0.00 Kuba Wojewódzki
1.05 Skazana - serial
2.15 Zabójcza broń - serial
3.00 Uwaga!
3.15 NOC Magii
4.30 Kto was tak urządził
4.55 Kto was tak urządził

SUPER POLSAT

6.05 Wydarzenia wieczorne **6.45** SuperLudzie Extra **6.55** Psi patrol **8.35** Kung Fu Panda: Legenda o niezwykłości **9.00** SpongeBob Kanciastoporty **9.30** iCarly **10.00** Wydarzenia 24 **10.30** Nasz nowy dom **11.30** Tatuśkowie **12.30** Święty **13.30** Świat według Kiepskich **14.50** Chirurdzy **15.50** Wydarzenia **16.10** Więcej wydarzeń **16.20** Gość Wydarzeń 24 **16.55** Nasz nowy dom **19.00** Świat według Kiepskich **20.00** Święty **20.40** Pociąg z forsą - film sensacyjny **22.55** Kochaj - komedia romantyczna **0.50** Kabaretowa Ekstraklasa **1.00** Akademik **2.00** Miasto długów **4.00** Nasz nowy dom

TVP SPORT

6.15 Retro TVP SPORT . Siatkówka - Liga Światowa 202. Brazylia - Polska **8.15** Piłka nożna - Liga Narodów 2022, Belgia - Holandia **10.20** Boks - Gala Bokserska. Martinez vs. Dzinziruk **12.55** Niezwykłe historie **13.25** Lekkoatletyka - Mityng EAA Silver, Praga **15.30** Piłka nożna - Eliminacje ME U21. Niemcy - Polska **17.30** Piłka nożna - Eliminacje ME U21, Łódź. Polska - Niemcy **20.25** Piłka nożna - Liga Narodów 2022, Niemcy - Anglia **23.00** Sportowy Wieczór **23.40** Piłka nożna - Eliminacje Mistrzostw Świata 2022 Katar. ZEA - Australia **1.45** Piłka nożna - Eliminacje ME U21, Łódź. Polska - Niemcy

STOPKLATKA

7.45 Plebania - serial **8.45** Allo, Allo - serial **9.25** Hudson i Rex - serial **11.20** 13 posterunek- serial **12.50** Katastrofy w przestworzach **14.50** Chicago Fire - serial **16.45** 13 posterunek- serial **18.00** Wojny magazynowe **19.00** Łowcy okazji **20.00** Oczy węża - thriller **22.00** W słusznej sprawie - thriller

TV 4

10.50 Nowe Sekrety sąsiadów **11.55** Septagon **12.55** Sędzia Judy **13.55** STOP Drogówka **16.00** Policjantki i Policjanci **17.00** Hawaje 5 - 0 **19.00** Policjantki i Policjanci **20.00** Sprawiedliwi - Wydział Kryminalny **21.00** Podróże z diabłem - thriller **23.00** S.W.A.T. Oblężenie - film sensacyjny

WTOREK, 7.06

TVN 7

7.55 Ukryta prawda
11.00 Tajemnice miłości
12.05 Szpital - program obyczajowy
13.05 Idealna niania
13.55 Sąd rodzinny
14.55 Sędzia Anna Maria Wesołowska
15.55 Ukryta prawda
17.00 Tajemnice miłości
18.00 Opowieści małżeńskie
19.00 Ukryta prawda
20.00 Księgowy - film sensacyjny, USA 2016, reż. Gavin O'Connor, wyk. Ben Affleck, Anna Kendrick, J.K. Simmons, Jon Bernthal, John Lithgow
22.50 Jarhead II: W polu ognia - film wojenny, USA 2014, reż. Don Michael Paul, wyk. Cole Hauser, Josh Kelly, Danielle Savre
0.55 Nigdy nie będę twoja - komedia romantyczna, USA 2007, reż. Amy Heckerling, wyk. Michelle Pfeiffer, Paul Rudd, Saoirse Ronan, Stacey Dash, Fred Willard, Tracey Ullman
2.45 Druga strona medalu - talk show

PULS

6.00 Kobra - oddział specjalny - serial
7.00 Nash Bridges - serial
8.00 Prawdziwe motywy - serial
9.00 Lombard: Życie pod zastaw - serial
11.00 Zaklinaczka duchów - serial
12.00 Rodzinny interes - serial
14.00 Lombard: Życie pod zastaw - serial
16.00 Prawdziwe motywy - serial
18.00 Lombard: Życie pod zastaw - serial
20.00 Uciekaj albo walcz - thriller, USA 2020, reż. Kyle Rankin, wyk. Eli Brown, Isabel May, Olly Sholotan, Radha Mitchell, Thomas Jane
22.05 Oczy smoka - film akcji, USA 2012, reż. John Hyams, wyk. Crystal Mantecon, Cung Le, Jean - Claude Van Damme, Johnny Holmes, Peter Weller
0.00 Słaba płeć? - komedia romantyczna, Polska 2015
2.00 Lombard: Życie pod zastaw - serial
2.55 Na jedwabnym szlaku
4.00 Menu na miarę

TRWAM

16.55 100 cudownych miejsc na świecie **17.05** Święty na każdy dzień **17.10** Prosto o gospodarce **17.30** Zostań Żołnierzem RP **17.50** Muzyczne chwile **17.55** Poczet Wielkich Polaków **18.00** Anioł Pański **18.05** Informacje dnia **18.15** Rozmowy niedokończone **19.25** Święty na każdy dzień **19.30** Każdy maluch to potrafi **19.45** Modlitwa z telefonicznym udziałem dzieci **20.00** Informacje dnia **20.20** Różaniec **20.50** Myśląc Ojczyzna **21.00** Apel Jasnogórski **21.20** Informacje dnia **21.40** Polski Punkt Widzenia **22.00** Mójżesz - 10 przykazań **22.45** Pieśniczki spod Równicy **23.55** Muzyczne chwile

TTV

5.10 O mały włos... **5.35** Królowe życia - serial **6.00** Express **6.15** Królowe życia - serial **6.55** Ukryta prawda **7.55** Szpital - program obyczajowy **9.55** No to lecę! **10.55** Gogglebox. Przed telewizorem **11.55** Szkoła **12.55** Ukryta prawda **13.55** Damy i wieśniaczki. Ukraina **14.55** Królowe życia - serial **15.45** Express **16.05** Usterka **16.35** Ciężarówką przez Wietnam **17.45** Express **18.05** DeFacto **18.30** Złomowisko PL **19.45** Express **20.05** Królowe życia - serial **20.35** Gogglebox. Przed telewizorem **21.45** Express **22.00** 99 - Gra o wszystko. VIP **23.00** Zamiana żon **0.00** Królowe życia - serial **0.45** Królowe życia - serial **1.25** Nagi instynkt

TV6

7.00 Słoneczny patrol **10.00** Kobra - oddział specjalny **11.05** Galileo **12.05** Miodowe lata **14.00** Policjantki i Policjanci **15.00** Detektywi w akcji **16.00** Instrukcja kochania **17.00** Medicopter 117 **18.05** Miodowe lata **20.00** Galileo **21.00** Agenci NCIS: Los Angeles **23.00** Sprawiedliwi - Wydział Kryminalny

TVP 1

7.00 Transmisja Mszy Świętej
7.30 Rodzinny ekspres - Dlaczego Pan Bóg nie karze?
8.00 Wiadomości, Pogoda
8.15 Kwadrans polityczny
8.40 Ranczo s.VIII (102) - serial
9.40 Komisarz Alex (164) - serial
10.35 Ojciec Mateusz (228) - serial
11.30 Leśniczówka (542) - serial
12.00 Wiadomości
12.10 Agrobiznes
12.40 Rok w ogrodzie Extra
12.55 Planeta doskonała - Pogoda.
14.00 Wspaniałe stulecie s.I (35) - serial
15.00 Wiadomości, Pogoda
15.15 Alarm! - magazyn
15.35 Gra słów. Krzyżówka
16.05 Przysięga (655) - serial
17.00 Teleexpress
17.15 Jaka to melodia?
17.55 Tajemnice (3) - serial
18.55 Jeden z dziesięciu - teleturniej
19.20 Sport, Wiadomości, Pogoda
20.10 Alarm! - magazyn
20.30 Piłka nożna - Liga Narodów 2022 - Belgia - Polska
23.25 07 zgłoś się (3) - Dziwny wypadek - serial
0.30 Roznosiciel - film fabularny, USA, reż. Victor Salva, wyk. Rose McGowan, Daniel Ross Owens, Sonny Marinelli
2.05 Królowie śródmieścia (13) - Last minute - serial
2.55 Biegnąc w stronę nieba - film fabularny, KIRGISTAN, reż. Mirlan Abdykalykov, wyk. Temirlan Asankadyrov, Ruslan Orazakunov
4.25 wojsko - polskie.pl (22)

TVP 2

5.00 Na sygnale (144) - serial
5.30 M jak miłość (1546) - serial
6.25 Pożyteczni.pl - magazyn
6.55 Rodzinka.pl (108) - serial
7.30 Pytanie na śniadanie
11.10 Rodzinka.pl (263 - 264) - serial
12.25 Koło fortuny - teleturniej
13.15 Zranione ptaki (54) - serial
14.05 Va Banque s.II - teleturniej
14.35 Na sygnale (187) - Wzorowy ojciec - serial
15.10 Echo serca s.II (18) - serial
16.00 Koło fortuny - teleturniej
16.35 Familiada - teleturniej
17.15 Miłość i przeznaczenie (128) - serial
18.00 Panorama
18.20 Va Banque s.II - teleturniej
18.45 Zranione ptaki (55) - serial
19.35 Barwy szczęścia (2590) - serial
20.10 U Pana Boga za piecem - komedia, reż. Jacek Bromski, wyk. Ira Łaczina, Jan Wieczorkowski, Krzysztof Dzierma, Andrzej Zaborski, Ania Janowska, Artur Krajewski, Alicja Bach, Iwona Szczęsna, Eliza Krasicka, Małgorzata Płońska
21.55 Siatkówka mężczyzn - Liga Narodów - Polska - Argentyna
0.55 Born2Drive - film dok.
2.30 Archiwista (1) - serial
3.20 Bez wstydu - dramat, Polska, reż. Filip Marczewski, wyk. Mateusz Kościukiewicz, Agnieszka Grochowska, Anna Próchniak, Maciej Marczewski, Paweł Królikowski, Dariusz Majchrzak
4.40 Zakończenie dnia

POLSAT

6.00 Nowy dzień z Polsat News
8.40 Malanowski i Partnerzy
9.40 Sekrety rodziny
10.40 Dlaczego ja?
11.40 Gliniarze
12.50 Wydarzenia
13.20 Interwencja
13.40 Trudne sprawy
14.40 Dlaczego ja?
15.50 Wydarzenia, Pogoda
16.15 Interwencja
16.40 Gliniarze
17.40 Sekrety rodziny
18.50 Wydarzenia, Sport, Pogoda
19.25 Gość Wydarzeń
20.05 Jak rozpętałem II wojnę światową cz. 2 - Za bronią - komedaia wojenna, Polska, 1970, reż. Tadeusz Chmielewski, wyk. Wacław Kowalski, Marian Kociniak, Kazimierz Rudzki, Piotr Fronczewski

21.45 Poznaj moich rodziców - komedia, USA, 2004, reż. Jay Roach, wyk. Robert De Niro, Ben Stiller, Dustin Hoffman, Barbra Streisand
0.10 Boski żigolo w Europie - komedia, USA, 2005
2.05 Dzień Niepodległości: Odrodzenie - film sci - fi, USA, 2015, reż. Roland Emmerich
4.40 Disco Gramy

TVN

5.45 Uwaga!
6.05 Ukryta prawda
7.00 Kuchenne rewolucje - program kulinarno - rozrywkowy
8.00 Dzień Dobry TVN - magazyn
11.40 Doradca smaku
11.50 Ukryta prawda
12.55 Tajemnice miłości
14.00 Ukryta prawda
16.10 Ten moment
16.45 Kuchenne rewolucje - program kulinarno - rozrywkowy
17.55 Ukryta prawda - program obyczajowy
19.00 Fakty, Sport, Pogoda
19.55 Uwaga! - program interwencyjny
20.10 Doradca smaku
20.15 Na Wspólnej - serial
20.55 Milionerzy
21.35 Skazana - serial
22.45 Kontrola

23.30 Dług - film sensacyjny, Węgry, USA, Izrael 2010, reż. John Madden, wyk. Helen Mirren, Jessica Chastain, Ciaran Hinds, Sam Worthington, Tom Wilkinson, Marton Csokas, Jesper Christensen, Brigitte Kren
1.50 W garniturach - serial
2.40 Uwaga!
2.55 NOC Magii
4.10 Kto was tak urządził

SUPER POLSAT

6.05 Wydarzenia wieczorne **6.45** SuperLudzie Extra **6.55** Psi patrol **8.35** Kung Fu Panda: Legenda o niezwykłości **9.00** SpongeBob Kanciastoporty **9.30** iCarly **10.00** Wydarzenia 24 **10.30** Nasz nowy dom **11.30** Tatuśkowie **12.30** Święty **13.30** Świat według Kiepskich **14.50** Chirurdzy **15.50** Wydarzenia **16.20** Gość Wydarzeń 24 **16.55** Nasz nowy dom **18.00** Nasz nowy dom **19.00** Świat według Kiepskich **20.00** Święty **20.40** Jerry Maguire - film obyczajowy **23.20** Mother! - horror **2.00** Miasto długów **4.00** Nasz nowy dom **5.00** Na ratunek 112 **5.30** Świat według Kiepskich

TVP SPORT

6.05 Retro TVP SPORT. Siatkówka - Liga Światowa 2022. Polska - Brazylia **8.20** Piłka nożna - Liga Narodów 2022, Niemcy - Anglia **10.25** Boks - Gala Bokserska. Floyd Mayweather vs. Victor Ortiz **12.45** Pełnosprawni **13.15** Piłka nożna - Eliminacje ME U21, Łódź. Polska - Niemcy **15.25** Piłka nożna - Eliminacje Mistrzostw Świata 2022 - ZEA - Australia **17.30** 4 - 4 - 2 - magazyn piłkarski **18.30** Piłka nożna - Liga Narodów 2022, Belgia - Polska **23.20** Sportowy Wieczór **0.00** Boks - Gala w Las Vegas. Deontay Wilder - Tyson Fury **1.05** Siatkówka mężczyzn - Liga Narodów. Polska - Argentyna

STOPKLATKA

8.45 Allo, Allo - serial **9.25** Hudson i Rex - serial **11.20** 13 posterunek- serial **12.50** Katastrofy w przestworzach **14.50** Chicago Fire - serial **16.45** 13 posterunek- serial **18.00** Wojny magazynowe **19.00** Łowcy okazji **20.00** Ogień zwalczaj ogniem - film akcja **22.00** Uwięziona w mroku - thriller **23.50** Wilk - thriller

TV 4

9.50 Kochane pieniądze - serial **10.50** Nowe Sekrety sąsiadów **11.55** Septagon **12.55** Sędzia Judy **13.55** STOP Drogówka **16.00** Policjantki i Policjanci **17.00** Hawaje 5 - 0 **19.00** Policjantki i Policjanci **20.00** Sprawiedliwi - Wydział Kryminalny **21.00** Wielka ucieczka **22.00** Po prostu walcz 2 - dramat sensacyjny

ŚRODA, 8.06

TVN 7

6.50 Papiery na szczęście - serial
7.55 Ukryta prawda
11.00 Tajemnice miłości
12.05 Szpital - program obyczajowy
13.05 Idealna niania
13.55 Sąd rodzinny
14.55 Sędzia Anna Maria Wesołowska
15.55 Ukryta prawda
17.00 Tajemnice miłości
18.00 Opowieści małżeńskie
19.00 Ukryta prawda
20.00 Niedokończone życie - dramat, Niemcy, USA 2005, reż. Lasse Hallström, wyk. Jennifer Lopez, Morgan Freeman, Robert Redford, Josh Lucas
22.20 Po zachodzie słońca - film sensacyjny, USA 2004, reż. Brett Ratner, wyk. Pierce Brosnan, Salma Hayek, Woody Harrelson, Don Cheadle
0.20 Ucieczka z Nowego Jorku - film S - F, USA 1981, reż. John Carpenter, wyk. Kurt Russell, Lee Van Cleef, Ernest Borgnine
2.20 Druga strona medalu - talk show
2.45 NOC Magii

PULS

6.00 Kobra - oddział specjalny - serial
7.00 Nash Bridges - serial
8.00 Prawdziwe motywy - serial
9.00 Lombard: Życie pod zastaw - serial
11.00 Zaklinaczka duchów - serial
12.00 Rodzinny interes - serial
14.00 Lombard: Życie pod zastaw - serial
16.00 Prawdziwe motywy - serial
18.00 Lombard: Życie pod zastaw - serial
20.00 Nikomu ani słowa - thriller, USA 2001, reż. Gary Fleder, wyk. Brittany Murphy, Famke Janssen, Guy Torry, Jennifer Esposito, Michael Douglas
22.10 Człowiek mafii - thriller, USA 2015, reż. Scott Mann, wyk. Dave Bautista, Jeffrey Dean Morgan, Kate Bosworth, Morris Chestnut, Robert De Niro
0.00 Operacja: Zemsta - film akcji 2018, reż. Ross Boyask, wyk. Anna Shaffer, Gary Daniels, Keith Allen
2.00 Lombard: Życie pod zastaw - serial

TRWAM

14.20 100 cudownych miejsc na świecie **14.30** To nic takiego **15.45** Święty na każdy dzień **15.50** Ma się rozumieć **16.00** Informacje dnia **16.10** Na zdrowie **16.30** WYSZYŃSKI - historia **17.00** Po stronie prawdy **17.55** Poczet Wielkich Polaków **18.00** Anioł Pański **18.05** Informacje dnia **18.15** Rozmowy niedokończone **19.25** Święty na każdy dzień **19.30** Brat Franciszek **20.00** Informacje dnia **20.20** Różaniec **20.50** Myśląc Ojczyzna **21.00** Apel Jasnogórski **21.20** Informacje dnia **21.40** Polski Punkt Widzenia **22.00** Mójżesz - 10 przykazań **22.50** Mistrz i Katarzynka **23.50** Muzyczne chwile

TTV

5.10 O mały włos... **5.35** Królowe życia - serial **6.00** Express **6.15** Królowe życia - serial **6.55** Ukryta prawda **7.55** Szpital - program obyczajowy **9.55** No to lecę! **10.55** Gogglebox. Przed telewizorem **11.55** Szkoła **12.55** Ukryta prawda **13.55** Damy i wieśniaczki. Ukraina **14.55** Królowe życia - serial **15.45** Express **16.05** Usterka **16.35** Ciężarówką przez Wietnam **17.45** Express **18.05** DeFacto **18.30** Złomowisko PL **19.45** Express **20.05** Królowe życia - serial **20.35** Gogglebox. Przed telewizorem **21.45** Express **22.00** 99 - Gra o wszystko. VIP **23.00** Gogglebox. Przed telewizorem **0.00** Damy i wieśniaczki. PL **1.10** Najgorsze polskie tatuaże

TV6

10.00 Kobra - oddział specjalny **11.05** Galileo **12.05** Miodowe lata **14.00** Policjantki i Policjanci **15.00** Detektywi w akcji **16.00** Instrukcja kochania **17.00** Medicopter 117 **18.05** Miodowe lata **20.00** Galileo **21.00** Pogrzebani za domem **22.00** Pogrzebani za domem **23.00** Sprawiedliwi - Wydział Kryminalny

eprasa.pl b6737e148d

CZWARTEK, 9.06

TVP 1

5.10 Przysięga (655) - serial
6.00 Wspaniałe stulecie s.I (35)
5.10 Przysięga (655) - serial
6.00 Wspaniałe stulecie (35) - serial
7.00 Transmisja Mszy Świętej
7.30 Pełnia Wiary - magazyn
8.00 Wiadomości, Pogoda
8.15 Kwadrans polityczny
8.40 Ranczo s.VIII (103) - Nie rzucaj ziemi, skąd twój ród - serial
9.35 Komisarz Alex - serial
10.35 Ojciec Mateusz s.XVIII (229) - Pasja - serial
12.00 Wiadomości
12.10 Agrobiznes
12.40 To się opłaca - magazyn
12.55 Planeta doskonała - Oceany
14.00 Wspaniałe stulecie (36) - serial
15.00 Wiadomości, Pogoda
15.15 Alarm!
15.35 Gra słów. Krzyżówka
16.05 Przysięga (656) - serial
17.00 Teleexpress
17.15 Jaka to melodia?
17.55 Tajemnice (4) - serial
18.55 Jeden z dziesięciu - teleturniej
19.25 Sport, Wiadomości, Pogoda
20.10 Alarm!
20.30 Leśniczówka (543) - serial
21.05 Klan Kennedych (3) - serial
22.00 Sprawa dla reportera
23.00 Magazyn śledczy
23.35 Magazyn kryminalny 997
0.20 Tanie Dranie - Moroz i Kłopotowski komentują świat
0.55 Siatkówka mężczyzn - Liga Narodów: - Polska - Włochy
3.35 Sprawa dla reportera
4.30 Magazyn śledczy
4.55 Zakończenie programu

TVP 2

5.00 Na sygnale (145) - serial
5.30 M jak miłość (1547) - serial
6.25 Smaki świata s.III - po iberyjsku - magazyn
6.55 Rodzinka.pl s.V (109) - serial
7.30 Pytanie na śniadanie
11.10 Klasztor jabłeczyński i jego ikony - reportaż
11.45 Rodzinka.pl (265) - Mamy dziewczynkę - serial
12.25 Koło fortuny - teleturniej
13.15 Zranione ptaki (55) - serial
14.05 Va Banque s.II - teleturniej
14.35 Na sygnale (188) - serial
15.10 Echo serca s.II (19) - serial
16.00 Koło fortuny - teleturniej
16.35 Familiada - teleturniej
17.15 Miłość i przeznaczenie (129) - serial
18.00 Panorama
18.20 Va Banque s.II - teleturniej
18.45 Zranione ptaki (56) - serial
19.35 Barwy szczęścia (2591) - serial
20.10 Na ringu z rodziną - film
HIT fabularny, USA, reż. Stephen Merchant, wyk. Dwayne Johnson, Vince Vaughn
22.10 Gunman. Odkupienie - film akcji, USA, reż. Pierre Morel, wyk. Sean Penn, Javier Bardem, Idris Elba
0.15 Ślepy traf - film sensacyjny, USA, reż. Brad Furman, wyk. Justin Timberlake, Ben Affleck, Gemma Arterton
2.00 Paryż może poczekać - Komedia obyczajowa, Japonia, USA, reż. Eleanor Coppola, wyk. Diane Lane, Arnaud Viard, Alec Baldwin
3.35 Gomorra s.II (15) - serial
4.30 Zakończenie dnia

TVN 7

5.00 Szpital - program obyczajowy
6.00 Idealna niania
6.50 Papiery na szczęście - serial
7.55 Ukryta prawda
11.00 Tajemnice miłości
12.05 Szpital - program obyczajowy
13.05 Idealna niania
13.55 Sąd rodzinny
14.55 Sędzia Anna Maria Wesołowska
15.55 Ukryta prawda
17.00 Tajemnice miłości
18.00 Opowieści małżeńskie
19.00 Ukryta prawda
20.00 Zemsta cieciów - komedia,
HIT USA 2011, reż. Brett Ratner, wyk. Eddie Murphy, Ben Stiller, Casey Affleck, Alan Alda, Matthew Broderick, Judd Hirsch
22.20 Saga "Zmierzch": Przed świtem. Część II - horror, USA 2012, reż. Bill Condon, wyk. Kristen Stewart, Robert Pattinson, Taylor Lautner
0.45 Brudny Harry - film sensacyjny, USA 1971, reż. Don Siegel, wyk. Clint Eastwood, Harry Guardino, Reni Santoni
2.45 NOC Magii

PULS

6.00 Kobra - oddział specjalny - serial
7.00 Nash Bridges - serial
8.00 Prawdziwe motywy - serial
9.00 Lombard: Życie pod zastaw - serial
11.00 Zaklinaczka duchów - serial
12.00 Rodzinny interes - serial
14.00 Lombard: Życie pod zastaw - serial
16.00 Prawdziwe motywy - serial
18.00 Lombard: Życie pod zastaw - serial
20.00 Pacyfikator - komedia, USA,
HIT Kanada 2005, reż. Adam Shankman, wyk. Vin Diesel, Brittany Snow, Max Thieriot
22.00 Pracownik miesiąca - komedia, USA 2006, reż. Greg Coolidge, wyk. Jessica Simpson, Dane Cook, Dax Shepard
0.05 Agenci bardzo specjalni - komedia, USA 2004, reż. Keenen Ivory Wayans, wyk. Busy Philipps, Jaime King, Marlon Wayans, Shawn Wayans
2.20 Lombard: Życie pod zastaw - serial
3.20 Menu na miarę

POLSAT

6.00 Nowy dzień z Polsat News
8.40 Malanowski i Partnerzy
9.40 Sekrety rodziny
10.40 Dlaczego ja?
11.40 Gliniarze
12.50 Wydarzenia
13.20 Interwencja
13.40 Trudne sprawy
14.40 Dlaczego ja?
15.50 Wydarzenia, Pogoda
16.15 Interwencja
16.40 Gliniarze
17.40 Sekrety rodziny
18.50 Wydarzenia, Sport, Pogoda
19.25 Gość Wydarzeń

20.05 Jak poślubić milionera
HIT - komedia romantyczna, Polska, 2019, reż. Filip Zylber, wyk. Małgorzata Socha, Michał Malinowski, Małgorzata
22.30 Księżniczka i żołnierz - melodramat, USA, 2001, reż. Mike Robe, wyk. Mark - Paul Gosselaar, Marisol Nichols
0.10 Wredne dziewczyny - komedia, USA, 2004, reż. Mark Waters, wyk. Lindsay Lohan, Rachel McAdams, Tina Fey
2.30 Miłość na safari - melodramat, USA, Kanada, 2018, reż. Leif Bristow, wyk. Lacey Chabert, Jon Cor, Brittany Bristow
4.20 Kabaretowa Ekstraklasa

TVN

5.45 Uwaga!
6.05 Ukryta prawda
7.00 Kuchenne rewolucje - program kulinarno - rozrywkowy
8.00 Dzień Dobry TVN - magazyn
11.40 Doradca smaku
11.50 Ukryta prawda
12.55 Tajemnice miłości
14.00 Ukryta prawda
16.10 Ten moment
16.45 Kuchenne rewolucje - program kulinarno - rozrywkowy
17.55 Ukryta prawda
19.00 Fakty, Sport, Pogoda
19.55 Uwaga!
20.10 Doradca smaku
20.15 Na Wspólnej - serial
20.55 Milionerzy
21.35 Kuchenne rewolucje - program kulinarno - rozrywkowy

22.45 Operacja Dunaj - komedia,
HIT Polska, Czechy 2009, reż. Jacek Głomb, wyk. Tomasz Kot, Zbigniew Zamachowski, Maciej Stuhr, Jiří Menzel, Przemysław Bluszcz, Eva Holubová
0.50 Na własną rękę - film sensacyjny, USA 2002, reż. Andrew Davis, wyk. Arnold Schwarzenegger, Francesca Neri, Elias Koteas, Cliff Curtis
2.55 Uwaga!
3.10 NOC Magii
4.25 Kto was tak urządził

TRWAM

15.50 Ma się rozumieć **16.00** Informacje dnia **16.10** Z wędką nad wodę **16.35** Porady Medyczne Bonifratrów **17.05** Akademia pro - life **17.10** Śladami historii **17.15** Mój brat papież **17.30** Odpowiedzialni za Kościół **17.55** Poczet Wielkich Polaków **18.00** Anioł Pański **18.05** Informacje dnia **18.15** Rozmowy niedokończone **19.25** Święty na każdy dzień **19.30** Przyjaciele i bohaterowie **20.00** Informacje dnia **20.20** Różaniec **20.50** Głos Polski **21.00** Apel Jasnogórski **21.20** Informacje dnia **21.40** Polski Punkt Widzenia **22.00** Ziemia obiecana **22.50** Katedra w Chartres - święta geometria **23.50** Muzyczne chwile

SUPER POLSAT

6.45 SuperLudzie Extra **6.55** Psi patrol **8.35** Kung Fu Panda: Legenda o niezwykłości **9.00** SpongeBob Kanciastoporty **9.30** iCarly **10.00** Wydarzenia 24 **10.30** Nasz nowy dom **11.30** Tatuśkowie **12.30** Święty **13.30** Świat według Kiepskich **14.50** Chirurdzy **15.50** Wydarzenia **16.10** Więcej wydarzeń **16.20** Gość Wydarzeń 24 **16.55** Nasz nowy dom **18.00** Nasz nowy dom **19.00** Świat według Kiepskich **20.00** Święty **20.40** Salt - thriller **22.35** Świat według Kiepskich **23.05** Backdoor - wyjście awaryjne **23.40** Kac Wawa - komedia **1.45** Kabaretowa Ekstraklasa **2.00** Miasto długów **4.00** Nasz nowy dom

TVP SPORT

6.15 Piłka nożna - Eliminacje Mistrzostw Europy U21, Łódź. Polska - Niemcy **8.20** Piłka nożna - Liga Narodów 2022, Belgia - Polska **10.25** Boks - Gala Bokserska. Saul "Canelo" Alvarez vs. Matthew Hatton, USA **12.55** Piłka nożna - Liga Narodów 2022, Niemcy - Anglia **15.00** Siatkówka mężczyzn - Liga Narodów. Polska - Argentyna **17.00** Lekkoatletyka - Mistrzostwa Polski, Suwałki **20.20** Piłka nożna - Liga Narodów 2022 Szwajcaria - Hiszpania **23.00** Sportowy Wieczór **23.40** Lekkoatletyka - Mistrzostwa Polski, Suwałki - Dzień 1. **0.35** Siatkówka mężczyzn - Liga Narodów. Polska - Włochy

TTV

5.10 O mały włos... **5.35** Królowe życia - serial **6.00** Express **6.15** Królowe życia - serial **6.55** Ukryta prawda **7.55** Szpital - program obyczajowy **9.55** No to lecę! **10.55** Gogglebox. Przed telewizorem **11.55** Szkoła **12.55** Ukryta prawda **13.55** Damy i wieśniaczki. Ukraina **14.55** Królowe życia - serial **15.45** Express **16.05** Usterka **16.35** W sieci eksperymentów **17.45** Express **18.05** DeFacto **18.30** Brudna robota - czysty zysk **19.45** Express **20.05** Królowe życia - serial **20.35** Gogglebox. Przed telewizorem **21.45** Express **22.00** 99 - Gra o wszystko. VIP **23.00** Gogglebox. Przed telewizorem. Wydanie specjalne

STOPKLATKA

9.25 Hudson i Rex - serial **11.20** 13 posterunek- serial **12.40** Katastrofy w przestworzach **14.50** Chicago Fire - serial **16.45** 13 posterunek- serial **18.00** Wojny magazynowe **19.00** Łowcy okazji **20.00** Yamakasi - Współcześni Samurajowie - film sensacyjny, Francja **21.50** Twarda sztuka - komediodramat

TV 4

9.50 Kochane pieniądze - serial **10.50** Nowe Sekrety sąsiadów **11.55** Septagon **12.55** Sędzia Judy **13.55** STOP Drogówka **16.00** Policjantki i Policjanci **17.00** Hawaje 5 - 0 **19.00** Policjantki i Policjanci **20.00** Sprawiedliwi - Wydział Kryminalny **21.00** Twister - film katastroficzny **23.30** Pacjent zero - thriller sci - fi

TV6

7.00 Słoneczny patrol **10.00** Kobra - oddział specjalny **11.05** Galileo **12.05** Miodowe lata **14.00** Policjantki i Policjanci **15.00** Detektywi w akcji **16.00** Instrukcja kochania **17.00** Medicopter 117 **18.05** Miodowe lata **20.00** Galileo **21.00** Agenci NCIS: Los Angeles **23.00** Morderczy występ - thriller, USA, 2009

PIĄTEK, 10.06

TVP 1

5.10 Przysięga (656) - serial
6.00 Wspaniałe stulecie s.I (36) - serial
7.00 Transmisja Mszy Świętej
7.30 Agape - magazyn
8.00 Wiadomości, Pogoda
8.15 Kwadrans polityczny
8.35 Ranczo s.VIII (104) - serial
9.35 Komisarz Alex - serial
10.35 Ojciec Mateusz (230) - serial
11.25 Okrasa łamie przepisy - Smak pędów sosny
12.00 Wiadomości
12.10 Agrobiznes
12.35 Magazyn Rolniczy
12.55 Planeta doskonała - Ludzie
14.00 Wspaniałe stulecie s.I (37) - serial
15.00 Wiadomości, Pogoda
15.15 Alarm! - magazyn
15.35 Gra słów. Krzyżówka
16.05 Przysięga (657) - serial
17.00 Teleexpress
17.15 Jaka to melodia?
17.55 Tajemnice (5) - serial
18.55 Jeden z dziesięciu - teleturniej
19.20 Sport, Wiadomości, Pogoda
20.10 Alarm! - magazyn
20.35 Klan Kennedych (4) - serial
21.30 Rolnik szuka żony seria 8 - /1/ - reality show
22.35 Pozdrowienia z Moskwy
HIT - film sensacyjny, reż. Terence Young, wyk. Sean Connery, Daniela Bianchi, Lenya Lotte
0.40 Fałszerz - film fabularny, USA, reż. Philip Martin, wyk. John Travolta, Christopher Plummer, Tye Sheridan
2.20 S. W. A. T. - Jednostka specjalna. s.II (35) - serial
3.05 Ja wam pokażę! (11) - serial

TVP 2

6.20 Anna Dymna - spotkajmy się - Julia Zakrocka
6.55 Rodzinka.pl s.V (110) - serial
7.30 Pytanie na śniadanie
11.15 Smaki świata - pośród mórz
11.45 Rodzinka.pl (266) - serial
12.15 Msza Święta Kościoła Polskokatolickiego 2022
13.15 Zranione ptaki (56) - serial
14.05 Va Banque s.II - teleturniej
14.35 Na sygnale (189) - serial
15.10 Echo serca s.II (20) - serial
16.00 Koło fortuny - teleturniej
16.35 Familiada - teleturniej
17.15 Miłość i przeznaczenie (130) - serial
18.00 Panorama
18.20 Va Banque s.II - teleturniej
18.45 Zranione ptaki (57) - serial
19.35 Barwy szczęścia (2592) - serial
20.10 Lato, muzyka, zabawa. Wakacyjna Trasa Dwójki - Kielce
22.20 Co mi zrobisz jak mnie
HIT złapiesz - komedia, Polska, reż. Stanisław Bareja, wyk. Krzysztof Kowalewski, Bronisław Pawlik, Stanisław Tym, Ewa Wiśniewska, Ewa Ziętek, Andrzej Fedorowicz
0.20 Na ringu z rodziną - film fabularny, USA, reż. Stephen Merchant, wyk. Dwayne Johnson
2.20 Blue Jasmine - komediodramat, USA, reż. Woody Allen, wyk. Cate Blanchett, Alec Baldwin, Sally Hawkins
4.00 Moja krew - dramat, Polska, reż. Marcin Wrona, wyk. Eryk Lubos, Luu De Luy, Wojciech Zieliński, Marek Piotrowski, Krzysztof Kolberger

TVN 7

5.00 Szpital - program obyczajowy
6.00 Idealna niania
6.50 Papiery na szczęście - serial
7.55 Ukryta prawda
11.00 Tajemnice miłości
12.05 Szpital - program obyczajowy
13.05 Idealna niania
13.55 Sąd rodzinny
14.55 Sędzia Anna Maria Wesołowska
15.55 Ukryta prawda
17.00 Tajemnice miłości
18.00 Opowieści małżeńskie
19.00 Ukryta prawda - program obyczajowy
20.00 Wymarzony - film obyczajowy, Francja, Belgia 2019, reż.
HIT Jeanne Herry, wyk. Sandrine Kiberlain, Gilles Lellouche
22.25 Billy Elliot - film obyczajowy, Francja 2000, reż. Stephen Daldry, wyk. Jamie Bell, Julie Walters, Gary Lewis, Jamie Draven
0.45 Olimp w ogniu - film sensacyjny, USA 2013, reż. Antoine Fuqua, wyk. Gerard Butler, Aaron Eckhart, Morgan Freeman, Ashley Judd

PULS

6.00 Kobra - oddział specjalny - serial
7.00 Nash Bridges - serial
8.00 Prawdziwe motywy - serial
9.00 Lombard: Życie pod zastaw - serial'
11.00 Zaklinaczka duchów - serial
12.00 Rodzinny interes - serial
14.00 Lombard: Życie pod zastaw - serial
16.00 Prawdziwe motywy - serial
18.00 Lombard: Życie pod zastaw - serial
20.00 Zawrotna prędkość - film
HIT akcji, Francja 2017, reż. Antonio Negret, wyk. Ana de Armas, Freddie Thorp, Scott Eastwood, Simon Abkarian
21.50 Rocky - dramat, USA 1976, reż. John G. Avildsen, wyk. Burgess Meredith, Burt Young, Carl Weathers, Sylvester Stallone, Talia Shire
0.25 Everly - film akcji, USA 2014, reż. Joe Lynch
2.05 Lombard: Życie pod zastaw - serial
3.00 Menu na miarę
4.35 Z archiwum policji

POLSAT

6.00 Nowy dzień z Polsat News
8.40 Malanowski i Partnerzy
9.40 Sekrety rodziny
10.40 Dlaczego ja?
11.40 Gliniarze
12.50 Wydarzenia
13.20 Interwencja
13.40 Trudne sprawy
14.40 Dlaczego ja?
15.50 Wydarzenia, Pogoda
16.15 Interwencja
16.40 Gliniarze
17.40 Sekrety rodziny
18.50 Wydarzenia, Sport, Pogoda
19.25 Gość Wydarzeń

20.00 Smerfy - film familijny, USA,
HIT 2011, reż. Raja Gosnell, wyk. Hank Azaria, Neil Patrick Harris, Jayma Mays, Sofía Vergara
22.15 Inwazja: Bitwa o Los Angeles - film sci - fi, USA, 2011, reż. Jonathan Liebesman, wyk. Aaron Eckhart, Ramon Rodriguez, Will Rothhaar, Cory Hardrict
0.55 Poznaj moich rodziców - komedia, USA, 2004, reż. Jay Roach, wyk. Robert De Niro, Ben Stiller, Dustin Hoffman, Barbra Streisand
3.25 Kabaretowa Ekstraklasa
4.40 Disco Gramy
5.25 Telezakupy TV Okazje

TVN

5.45 Uwaga!
6.05 Ukryta prawda
7.00 Kuchenne rewolucje - program kulinarno - rozrywkowy
8.00 Dzień Dobry TVN - magazyn
11.40 Doradca smaku
11.50 Ukryta prawda
12.55 Tajemnice miłości
14.00 Ukryta prawda
16.10 Ten moment
16.45 Kuchenne rewolucje - program kulinarno - rozrywkowy
17.55 Ukryta prawda
19.00 Fakty, Sport, Pogoda
19.50 Uwaga! - program interwencyjny

20.00 Player One - film przygodowy, USA, Indie 2018, reż.
HIT Steven Spielberg, wyk. Tye Sheridan, Olivia Cooke, Ben Mendelsohn, Simon Pegg, Mark Rylance
23.00 Żółtodziób - film sensacyjny, USA 1990, reż. Clint Eastwood, wyk. Clint Eastwood, Charlie Sheen, Raul Julia, Sonia Braga, Tom Skerritt, Lara Flynn Boyle
1.30 Kuba Wojewódzki
2.30 Kuchenne rewolucje - program kulinarno - rozrywkowy
3.20 Uwaga!
3.35 NOC Magii
4.50 Kto was tak urządził

TRWAM

14.55 Słowo życia **15.00** Koronka do Bożego Miłosierdzia **15.20** Mocni w Wierze **15.50** Ma się rozumieć **16.00** Informacje dnia **16.10** Siódmy Sakrament **16.40** Tak Go pamiętam **16.55** Bitwa pod Rząbcem **17.30** Geopolityka **17.55** Poczet Wielkich Polaków **18.00** Anioł Pański **18.05** Informacje dnia **18.15** Westerplatte Młodych **19.00** Msza Święta **20.00** Informacje dnia **20.20** Różaniec **20.50** Myśląc Ojczyzna **21.00** Apel Jasnogórski **21.20** Informacje dnia **21.40** Polski Punkt Widzenia **22.00** Ziemia obiecana **22.55** Przegląd Katolickiego Tygodnika "Niedziela" **23.00** Pochodzenie świata

SUPER POLSAT

6.45 SuperLudzie Extra **6.55** Psi patrol **8.35** Kung Fu Panda: Legenda o niezwykłości **9.00** SpongeBob Kanciastoporty **9.30** iCarly **10.00** Wydarzenia 24 **10.30** Nasz nowy dom **11.30** Nasz nowy dom **12.30** Z Klimatem i z pasją **13.00** Serca dwa **13.30** Świat według Kiepskich **14.50** Chirurdzy **15.50** Wydarzenia **16.10** Więcej wydarzeń **16.20** Gość Wydarzeń 24 **17.00** Longines FEI Jumping Nations Cup /CSIO Sopot - Horse Show 2022 **20.00** Gala Babilon MMA /Radom **0.00** Atak paniki - komediodramat **2.05** Miasto długów **3.00** Miasto długów **4.00** Nasz nowy dom **5.00** Na ratunek 112

TVP SPORT

6.15 Piłka nożna - Eliminacje MŚ 2022 - Katar. ZEA - Australia **8.25** Piłka nożna - Liga Narodów 2022, Szwajcaria - Hiszpania **10.35** Boks - Gala Bokserska. Amir Khan vs. Danny Garcia, USA **12.20** Niezwykłe historie **12.30** Piłka nożna - Liga Narodów 2022 - Belgia - Polska **14.45** Siatkówka mężczyzn - Liga Narodów. Polska - Włochy **16.45** Lekkoatletyka - Mistrzostwa Polski **19.40** Niezwykłe historie - Szewińska **20.05** 9,79 **21.30** Sportowy Wieczór **22.10** RING TVP SPORT - magazyn **23.05** Boks - Gala w Barclays Center, Nowy Jork. Gervonta Davis - Rolando Romero **1.15** Sporty walki - Gala MMA

TTV

5.10 Królowe życia - serial **6.00** Express **6.15** Królowe życia - serial **6.55** Ukryta prawda **7.55** Szpital - program obyczajowy **9.55** No to lecę! **10.55** Gogglebox. Przed telewizorem **11.55** Szkoła **12.55** Ukryta prawda **13.55** Damy i wieśniaczki. Ukraina **14.55** Królowe życia - serial **15.45** Express **16.05** Usterka **16.35** Szokujące potrawy **17.45** Express **18.05** DeFacto **18.30** Brudna robota - czysty zysk **19.45** Express **20.05** Królowe życia - serial **20.35** Gogglebox. Przed telewizorem **21.45** Express **22.00** 99 - Gra o wszystko. VIP **23.00** Królowe życia - serial **23.30** Królowe życia - serial **0.00** Królowe życia - serial

STOPKLATKA

9.00 Magiczny świat Davida Copperfielda - dramat **11.35** Appaloosa - western **13.50** Next - film sensacyjny **15.45** Czterej pancerni i pies cz. 5 - 6 - serial **18.00** Wojny magazynowe **19.00** Łowcy okazji **20.00** Poranek kojota - komedia sensacyjna **22.00** Nie oddychaj - horror **23.50** Dracula - horror

TV 4

9.50 Kochane pieniądze - serial **10.50** Nowe Sekrety sąsiadów **11.55** Septagon **12.55** Sędzia Judy **13.55** STOP Drogówka **16.00** Policjantki i Policjanci **17.00** Hawaje 5 - 0 **19.00** Policjantki i Policjanci **20.00** Gwiazdy Kabaretu **21.00** Gwiazdy Kabaretu **22.00** Sprawiedliwi - Wydział Kryminalny

TV6

7.00 Słoneczny patrol **10.00** Kobra - oddział specjalny **11.05** Galileo **12.05** Miodowe lata **14.00** Policjantki i Policjanci **15.00** Detektywi w akcji **16.00** Instrukcja kochania **17.00** Medicopter 117 **18.05** Miodowe lata **20.00** Galileo **21.00** Kryminalne zagadki Miami **23.00** Wikingowie - serial

eprasa.pl b6737e148d

SOBOTA, 11.06

TVP 1

5.10 Klan (3952 – 3953) – telenowela
6.00 Magazyn Ekspresu Reporterów
7.00 Transmisja Mszy Świętej
7.40 Rok w ogrodzie
8.05 Rok w ogrodzie Extra
8.20 wojsko – polskie.pl (23)
8.45 Pełnosprawni (453) – magazyn
9.15 Sprawa dla reportera
10.20 Rybołowy pod skrzydłami leśników – film dok.
11.00 Beatyfikacja s. Marii Paschalis Jahn i 9 Sióstr Elżbietanek
13.10 Listy do Boga – dramat, USA, reż. David Nixon, wyk. Lisa Curtis, Christopher Schmidt, Lyanna Tumaneng, Tanner Maguire
15.05 Z pamięci – Julian Tuwim
15.20 Okrasa łamie przepisy – Kwiaty czarnego bzu
15.50 Alternatywy 4 (3) – Pierwsza noc – serial
17.00 Teleexpress, Pogoda
17.30 Jaka to melodia?
18.30 Ojciec Mateusz s.XXVI (331) – Rosiczka – serial
19.25 Sport, Wiadomości, Pogoda
20.10 Alarm! – magazyn
20.30 Piłka nożna – Liga Narodów 2022 – Holandia – Polska
23.30 Daddy Cool – komedia, Francja, reż. Maxime Govare, wyk. Vincent Elbaz, Laurence Arne, Jean Francois Cayrey (HIT)
1.15 Robin Hood. Początek – film akcji, USA, reż. Otto Bathurst, wyk. Taron Egerton, Jamie Foxx, Ben Mendelsohn
3.15 Cud architektury – Katedra w Strasburgu – film dok.
4.10 Z pamięci – Julian Tuwim

TVP 2

5.50 Barwy szczęścia (2588 – 2589) – serial
7.00 M jak miłość (1642) – serial
7.55 Pytanie na śniadanie
11.45 Kino familijne – Coco w Nowym Jorku – komedia, Niderlandy, reż. Ruud Schuurman, wyk. Nola Kemper, Genelva Krind, Ethan Allington
13.15 Rodzinny ekspres – Błogosławione siostry elżbietanki
14.00 Familiada – teleturniej
14.35 Koło fortuny – teleturniej
15.15 Szansa na sukces. Eurowizja Junior – Hity Eurowizji
16.20 Na dobre i na złe (839) – serial
17.20 Smaki świata s.III – po iberyjsku – magazyn
17.50 Słowo na niedzielę
18.00 Panorama
18.20 Va Banque (119) – teleturniej
18.45 Postaw na milion – teleturniej
19.35 Lajk!
20.00 Paryż może poczekać – komedia obyczajowa, Japonia, USA, reż. Eleanor Coppola, wyk. Diane Lane, Arnaud Viard, Alec Baldwin (HIT)
21.35 Siatkówka mężczyzn – Liga Narodów. – Bułgaria – Polska
0.20 Co mi zrobisz jak mnie złapiesz – komedia, Polska, reż. Stanisław Bareja, wyk. Krzysztof Kowalewski, Bronisław Pawlik, Stanisław Tym, Ewa Wiśniewska, Ewa Ziętek,
2.15 Gunman. Odkupienie – film akcji, USA, reż. Pierre Morel, wyk. Sean Penn, Javier Bardem, Idris Elba
4.15 Rodzinka.pl – serial

TVN 7

5.05 Szkoła – serial
6.05 Wiza na miłość: dalsze losy
7.05 Wyluzuj, Scooby Doo! – serial
7.35 Pożyczalscy – film familijny, USA 1997
9.20 Ukryta prawda
12.30 Zemsta futrzaków – komedia, USA 2010
14.35 Kosmiczni kowboje – film sci - fi, USA 2000
17.20 Szybcy i wściekli VIII – film sensacyjny, Chiny, Japonia, USA 2017, reż. F. Gary Gray
20.00 Mumia – film przygodowy, USA 1999, reż. Stephen Sommers, wyk. Brendan Fraser, Rachel Weisz, John Hannah, Arnold Vosloo, Kevin J. O'Connor (HIT)
22.40 Nieuchwytny cel – film sensacyjny, USA 1993, reż. John Woo, wyk. Jean - Claude Van Damme, Lance Henriksen, Arnold Vosloo, Yancy Butler, Kasi Lemmons, Wilford Brimley
0.45 Zbrodnie z pierwszych stron gazet – serial dok.
1.50 Druga strona medalu – talk show

PULS

6.00 Castle – serial
7.00 Taki jest świat
8.00 Lombard: Życie pod zastaw – serial
12.00 Lombard: Życie pod zastaw – serial
18.00 Lombard: Życie pod zastaw – serial
20.00 Rocky 2 – dramat, USA 1979, reż. Sylvester Stallone, wyk. Burt Young, Carl Weathers, Sylvester Stallone, Talia Shire (HIT)
22.20 Atomic Blonde – thriller, USA 2017, reż. David Leitch, wyk. Charlize Theron, James McAvoy, John Goodman, Sofia Boutella, Til Schweiger, Toby Jones
0.30 Vice: Korporacja zbrodni – film sensacyjny, USA 2015, reż. Brian A. Miller, wyk. Ambyr Childers, Bruce Willis, Bryan Greenberg, Charlotte Kirk, Johnathon Schaech, Thomas Jane
2.30 Biesiada na cztery pory roku
3.25 Taki jest świat
4.20 Menu na miarę
5.00 Dyżur

POLSAT

6.00 Nowy dzień z Polsat News
8.00 Pan Popper i jego pingwiny – komedia, USA, 2011
10.10 Ewa gotuje
10.40 Wakacje rodziny Johnsonów – komedia, USA, 2004
12.40 Bogaty Dom – Biedny Dom
13.45 Drwale i inne opowieści Bieszczadu
14.40 Rolnicy. Podlasie
15.45 Więzienie
17.45 Chłopaki do wzięcia
18.50 Wydarzenia, Sport, Pogoda
19.15 Prezydenci i Premierzy
20.00 Uroczysty Wodecki

22.00 Obcy – ósmy pasażer Nostromo – horror sci - fi, 1979, reż. Ridley Scott, wyk. Sigourney Weaver, Tom Skerritt, Veronica Cartwright, Harry Dean Stanton - Załoga kosmicznego transportera Nostromo wraca na ziemię, wioząc duże ilości cennej rudy mineralnej. Gdy pokładowy superkomputer odbiera wezwanie SOS, wszyscy pasażerowie sa w hibernacyjnym śnie. (HIT)
0.25 Pewnego razu... w Hollywood – komediodramat, USA, Chiny, 2019, reż. Quentin Tarantino, wyk. Leonardo DiCaprio, Brad Pitt, Margot Robbie, Emile Hirsch

TVN

5.45 Uwaga!
6.05 Kuchenne rewolucje
7.00 Wymarzone ogrody
7.30 Polowanie na ogród
8.00 Dzień Dobry TVN – magazyn
11.30 Na Wspólnej Omnibus – serial
13.25 Lego Masters
15.00 Przez Atlantyk
16.05 Kobieta na krańcu świata
16.45 Wymarzone ogrody
17.20 Polowanie na ogród
17.55 Kuchenne rewolucje – program kulinarno - rozrywkowy
19.00 Fakty, Sport, Pogoda
19.45 Uwaga!

20.00 Dziewczyna z pociągu – film sensacyjny,Indie 2016, reż. Tate Taylor, wyk. Emily Blunt, Haley Bennett, Rebecca Ferguson, Luke Evans (HIT)
22.20 Ted II – komedia, USA 2015, reż. Seth McFarlane, wyk. Mark Wahlberg, Seth McFarlane, Amanda Seyfried, Jessica Barth, Morgan Freeman
0.50 Kryjówka – film sensacyjny, USA, RPA, Japonia 2012, reż. Daniel Espinosa, wyk. Denzel Washington, Ryan Reynolds, Vera Farmiga, Brendan Gleeson
3.00 Uwaga!
3.15 NOC Magii
4.30 Kto was tak urządził

TRWAM

15.30 Wierzę w Boga **16.00** Informacje dnia **16.10** Powrót do Dyląg owej **17.00** Z Parlamentu Europejskiego **17.25** Święty na każdy dzień **17.30** Wolność Słowa **17.55** Poczet Wielkich Polaków **18.00** Anioł Pański **18.05** Informacje dnia **18.15** Rozmowy niedokończone **19.25** Święty na każdy dzień **19.30** Manna z Nieba **19.45** Modlitwa z telefonicznym udziałem dzieci **20.00** Informacje dnia **20.20** Różaniec **20.50** Myśląc Ojczyzna **21.00** Apel Jasnogórski **21.20** Informacje dnia **21.40** Polski Punkt Widzenia **22.00** Inna Teresa **22.55** Święty na każdy dzień **23.00** Głos serca **23.45** Muzyczne chwile

SUPER POLSAT

6.00 SuperLudzie **7.00** Psi patrol **10.00** Nasz nowy dom **11.00** #JesteśmyDlaDzieci **11.30** Serca dwa **12.00** Kopernik była kobietą **13.00** Przetrwaj i Wygraj 2022 **13.30** Świat według Kiepskich **14.30** Longines FEI Jumping Nations Cup/CSIO Sopot - Horse Show 2022 **16.30** Kabaretowa ekstraklasa **17.05** Ninja Warrior Polska **19.00** Świat według Kiepskich **20.00** Witajcie w dżungli - film przygodowy, USA, 2003, reż. Peter Berg, wyk. Dwayne "The Rock" Johnson, Seann William Scott, Rosario Dawson **22.10** Resident Evil: Zaświaty - horror **0.20** Festiwal Weselnych Przebojów - Mrągowo 2018

TVP SPORT

6.30 Boks - Gala Bokserska. Pacquiao vs. De La Hoya, USA **7.45** Piłka nożna - Liga Narodów 2022 Belgia - Polska **9.55** Stan futbolu **10.55** Lekkoatletyka - Mityng EAA Silver, Samorin **12.40** Sport w filmie **14.15** Lekkoatletyka - Mistrzostwa Polski, Suwałki **17.45** Wyścigi konne - Służewiec 2022 **18.30** Piłka nożna - Liga Narodów 2022 Holandia - Polska **20.35** Piłka nożna - Liga Narodów 2022 Holandia - Polska **23.20** Sportowy Wieczór **0.05** Sporty walki - Gala MMA Hexagone **1.45** boks - Megafights. Mayweather - Hatton **3.00** Boks - Gala w Nowym Jorku. Edgar Berlanga - Alexis Angulo

TTV

5.30 Paloma - serial **6.25** Express **6.40** DeFacto **7.35** Brudna robota - czysty zysk **8.35** Gogglebox. Przed telewizorem **9.45** Express **10.05** MądrzeJEMY z Katarzyną Bosacką **10.35** Szokujące potrawy **11.40** Gorączka złota **12.45** Najgorsze polskie tatuaże **13.25** Pilna Usterka **13.40** 99 - Gra o wszystko. VIP **14.40** Gogglebox. Przed telewizorem **15.45** Express **16.05** Gogglebox. Przed telewizorem **17.05** Usterka **17.45** Express **18.05** Dobra robota **19.10** Królowe życia - serial **19.45** Express **20.00** Damy i wieśniaczki. PL **21.00** Królowe życia - serial **22.00** 99 - Gra o wszystko. VIP **23.00** Gogglebox. Przed telewizorem

STOPKLATKA

10.00 Hudson i Rex - serial **11.00** Czterej pancerni i pies cz. 5 - 6 - serial **13.35** Komedia małżeńska - komedia obyczajowa **15.40** Trzydziestu trzech - film katastroficzny **18.20** Yamakasi - Współcześni Samurajowie - film sensacyjny **20.00** Daredevil - film fantasy **22.05** Carrie - horror

TV 4

6.00 Disco Polo Life **7.00** Galileo **11.00** Ludzie honoru - dramat sensacyjny **14.00** STOP Drogówka **15.00** Co się naprawdę wydarzyło? **16.00** Food Factory **17.00** Policjantki i Policjanci **22.00** Sprawiedliwi - Wydział Kryminalny **0.00** Królowie nocy - dramat sensacyjny, USA, 2007 **2.25** Disco Polo Life

TV6

7.00 Zoo po godzinach **8.00** Bingo - komedia familijna **9.55** Anatomia głupoty według Richarda Hammonda **10.55** Ryzykanci **12.55** Anatomia głupoty według Richarda Hammonda **13.55** Medicopter 117 **18.00** Columbo **20.00** Galileo **21.00** Kryminalne zagadki Miami **23.00** Wikingowie

NIEDZIELA, 12.06

TVP 1

7.00 Transmisja Mszy Świętej
8.00 Tydzień
8.30 Zakochaj się w Polsce
9.05 Weterynarze z sercem
9.45 Pozdrowienia z Moskwy – film sensacyjny
11.50 Między ziemią a niebem
12.00 Anioł Pański
12.15 Między ziemią a niebem
12.40 Zakochana w życiu
13.20 BBC w Jedynce – Wodopój. Afrykańska oaza zwierząt
14.15 Z pamięci – Ewa Szumańska
14.25 Przyrodnik na tropie – /27/ – Różanka – cykl dok.
14.55 Zieja (3) – Prawda ponad wszystko – serial
15.45 Alternatywy 4 (4) – Profesjonaliści – serial
16.50 Siatkówka mężczyzn – Liga Narodów. – Francja – Polska
19.25 Sport, Wiadomości, Pogoda
20.15 Klan Kennedych (5) – serial
21.15 Zakochana Jedynka – Kincsem. Miłość i hazard – film przygodowy, Węgry, reż. Gabor Herendi, Buda Gulyas, wyk. Ervin Nagy, Andrea Petrik, Lehel Kovacs, Tibor Gaspar (HIT)
23.25 Robin Hood. Początek – film akcji, USA, reż. Otto Bathurst, wyk. Taron Egerton, Jamie Foxx, Ben Mendelsohn
1.30 Daddy Cool – komedia, Francja, reż. Maxime Govare, wyk. Vincent Elbaz, Laurence Arne, Jean Francois Cayrey
3.10 Siła przetrwania – dramat, USA, reż. Scott Waugh, wyk. Josh Hartnett, Mira Sorvino, Sarah Dumont

TVP 2

5.15 Barwy szczęścia (2590 – 2592) – serial
7.00 M jak miłość (1643) – serial
7.55 Pytanie na śniadanie
12.05 Kino familijne – Chłopiec z burzy – film obyczajowy
14.00 Familiada – teleturniej
14.35 Koło fortuny – teleturniej
15.15 Szansa na sukces. Piosenki Pana Kleksa
16.15 Big Music Quiz – teleturniej
17.05 Lajk!
17.30 Rodzinka.pl (263) – serial
18.00 Panorama
18.20 Va Banque (120) – teleturniej
18.50 Na sygnale (360 – 361) – serial
20.00 Lato, muzyka, zabawa. Wakacyjna Trasa Dwójki – Koszalin, cz. 1 – koncert
21.00 Lato, muzyka, zabawa. Wakacyjna Trasa Dwójki – Koszalin, cz. 2 – koncert
22.10 Blue Jasmine – komediodramat, USA, reż. Woody Allen, wyk. Cate Blanchett, Alec Baldwin, Sally Hawkins, Bobby Cannavale, Peter Sarsgaard (HIT)
0.00 Obietnica – dramat, Polska, Dania, reż. Anna Kazejak, wyk. Eliza Rycembel, Mateusz Więcławek, Magdalena Popławska, Dawid Ogrodnik, Andrzej Chyra, Jowita Budnik, Bartłomiej Topa, Nikodem Rozbicki, Sara Sobania, Michał Surosz
1.45 Łódź jest pełna – dramat, Austria, Niemcy, reż. Markus Imhoof, wyk. Walter Ruch, Tina Engel, Hans Diehl
3.25 Rififi po sześćdziesiątce – komedia, reż. Paweł Trzaska
4.45 Zakończenie dnia

TVN 7

5.05 Szkoła – serial
6.05 Wiza na miłość: dalsze losy
7.05 Wyluzuj, Scooby Doo! – serial
7.35 Beethoven II – film familijny
9.25 Ukryta prawda
13.25 Szkoła moich koszmarów – film familijny, USA 2016
15.15 Zbuntowana księżniczka – komedia, Francja, USA 2008
17.25 Mumia – film przygodowy, USA 1999, reż. Stephen Sommers
20.00 Olimp w ogniu – film sensacyjny, USA 2013, reż. Antoine Fuqua, wyk. Gerard Butler, Aaron Eckhart, Morgan Freeman, Ashley Judd, Dylan McDermott, Angela Bassett, Melissa Leo, Radha Mitchell, Rick Yune (HIT)
22.40 Księgowy – film sensacyjny, USA 2016, reż. Gavin O'Connor, wyk. Ben Affleck, Anna Kendrick, J.K. Simmons, Jon Bernthal, John Lithgow
1.20 Zbrodnie z pierwszych stron gazet
2.20 Druga strona medalu – talk show

PULS

5.45 Prawdziwe motywy – serial
8.45 Żandarm w Nowym Jorku – komedia, Francja 1965
10.50 Gabriele i jego kobiety – komedia, Włochy 2018
12.50 Polowanie na prezydenta – film przygodowy, W. Brytania
14.40 Najpiękniejsze baśnie braci Grimm: Braciszek i siostrzyczka – baśń, Niemcy
15.50 Pracownik miesiąca – komedia, USA 2006
18.00 Pacyfikator – komedia, USA, Kanada 2005
20.00 Pan i pani Smith – komedia sensacyjna, USA 2005
22.40 Zawrotna prędkość – film akcji, Francja 2017, reż. Antonio Negret, wyk. Ana de Armas, Freddie Thorp, Scott Eastwood, Simon Abkarian (HIT)
0.20 Uciekaj albo walcz – thriller, USA 2020, reż. Kyle Rankin, wyk. Eli Brown, Isabel May, Olly Sholotan, Radha Mitchell
2.25 Dyżur
3.05 Taki jest świat
4.00 Napisała: Morderstwo – serial
5.00 Rodzinny interes – serial

POLSAT

6.00 Nowy dzień z Polsat News
8.40 Wakacje rodziny Johnsonów – komedia, USA, 2004
10.45 Smerfy – film familijny, USA
12.55 Wyścig F1 GP Azerbejdżanu
16.00 Jak rozpętałem II wojnę światową cz. 2 – Za bronią – komedaia wojenna, Polska
17.40 Nasz nowy dom
18.50 Wydarzenia, Sport, Pogoda
19.30 Państwo w Państwie
20.00 Kabaret na żywo. Młodzi i Moralni

22.00 Nie ma mocnych – komedia, Polska, 1974, reż. Sylwester Chęciński, wyk. Władysław Hańcza, Anna Dymna, Jerzy Janeczek, Wacław Kowalski - Kontynuacja przygód dwóch rodzin zabużańskich, osadników na Dolnym Śląsku, którzy po latach szukają męża dla swej wnuczki, by zdobyć następcę do swojego gospodarstwa. (HIT)
0.05 Inwazja: Bitwa o Los Angeles – film sci - fi, USA, 2011, reż. Jonathan Liebesman, wyk. Aaron Eckhart, Ramon Rodriguez, Will Rothhaar, Cory Hardrict
2.45 Straszny film 4 – horror komediowy, USA, Kanada, 2006, reż. David Zucker, wyk. Anna Faris, Regina Hall, Craig Bierko, Simon Rex

TVN

5.40 Uwaga!
6.00 Kuchenne rewolucje
6.55 Nowa Maja w ogrodzie
7.25 Akademia ogrodnika
7.30 Tak smakuje dziękuję
8.00 Dzień Dobry TVN – magazyn
11.30 Co za tydzień – magazyn
12.10 Gru, Dru i Minionki – komedia, USA, Francja, Japonia 2017
14.00 Siódmy syn – film przygodowy, Chiny, Kanada, USA
16.15 O LALA! – Dzień dziecka
17.20 Tak smakuje dziękuję
17.55 Kuchenne rewolucje
19.00 Fakty, Sport, Pogoda
19.45 Uwaga!

20.00 Robin Hood – film przygodowy, USA 2010, reż. Ridley Scott, wyk. Russell Crowe, Cate Blanchett, Max Von Sydow, William Hurt, Mark Strong, Oscar Isaac, Danny Huston, Eileen Atkins, Mark Addy (HIT)
23.00 Dziewczyna z pociągu – film sensacyjny/Indie 2016, reż. Tate Taylor, wyk. Emily Blunt, Haley Bennett, Rebecca Ferguson, Justin Theroux, Luke Evans
1.20 Kuchenne rewolucje
2.15 Uwaga!
2.30 NOC Magii
3.45 Kto was tak urządził

TRWAM

16.10 Koncert życzeń **16.45** Prawda a Historia **17.00** Zostań Żołnierzem RP **17.20** 100 cudownych miejsc na świecie **17.30** Sól Ziemi **17.55** Poczet Wielkich Polaków **18.00** Anioł Pański **18.05** Informacje dnia **18.15** Rozmowy niedokończone **19.25** Święty na każdy dzień **19.30** Opowieści z Księgi Cnót **20.00** Informacje dnia **20.20** Różaniec **20.50** Święty na każdy dzień **21.00** Apel Jasnogórski **21.20** Informacje dnia **21.40** Retrospekcja **21.45** Stan Bezpieczeństwa Państwa **21.55** Legatus natus **22.35** Droga pięknego życia **23.00** Jak my to widzimy - z daleka widać lepiej **23.30** Tam, gdzie Bóg płacze

SUPER POLSAT

6.00 SuperLudzie **7.00** Psi patrol **7.35** Psi patrol **10.00** Polacy za granicą **11.00** Jak zostać czarodziejem - film anim. **13.00** Longines FEI Jumping Nations Cup/CSIO Sopot - Horse Show 2022 **17.05** Spider - Man 3 - film sci - fi **20.00** Niesamowity Spider - Man - film sci - fi, USA, 2012, reż. Marc Webb, wyk. Andrew Garfield, Emma Stone, Rhys Ifans, Sally Field **22.55** Witajcie w dżungli - film przygodowy, USA, 2003, reż. Peter Berg **1.05** Backdoor - wyjście awaryjne **1.30** Akademik **2.00** Polacy za granicą **3.00** Polacy za granicą **4.00** Nasz nowy dom **5.00** Na ratunek 112 **5.30** Świat według Kiepskich

TVP SPORT

7.25 Piłka nożna - Liga Narodów 2022 Holandia - Polska **9.30** Piłka nożna - AMP futbol **11.30** Mistrzostwa Polski Strongman Open - Białystok 2022 **12.35** Siatkówka mężczyzn - Liga Narodów. Bułgaria - Polska **14.30** Piłka nożna - AMP futbol **16.35** Siatkówka mężczyzn - Liga Narodów. Francja - Polska **16.50** Siatkówka mężczyzn - Liga Narodów. Francja - Polska **19.30** Lekkoatletyka - Mistrzostwa Polski, Suwałki - Podsumowanie **21.45** Sportowy Wieczór **22.25** Piłka nożna - Liga Narodów 2022, 3.kolejka, Rotterdam. Holandia - Polska **0.30** Sporty walki - Gala MMA Hexagone - 4. Reims

TTV

6.40 DeFacto **7.05** DeFacto **7.35** MądrzeJEMY z Katarzyną Bosacką **8.10** Usterka **8.40** Gogglebox. Przed telewizorem **9.45** Express **10.05** Gogglebox. Przed telewizorem **11.05** Gorączka złota **12.05** Najgorsze polskie tatuaże **12.55** Królowe życia - serial **13.35** 99 - Gra o wszystko. VIP **14.35** Gogglebox. Przed telewizorem **15.45** Express **16.05** Gogglebox. Przed telewizorem **17.15** Królowe życia - serial **17.45** Express **18.00** Królowe życia - serial **19.45** Express **20.00** Damy i wieśniaczki. PL **21.00** Gogglebox. Przed telewizorem **22.00** 99 - Gra o wszystko. VIP **23.00** Down the road - serial **23.50** Nic do ukrycia

STOPKLATKA

8.00 Komisarz Rex - serial **10.00** Hudson i Rex - serial **12.00** Przygody Merlina - serial **14.05** Klątwa Tutenchamona cz. 2 - serial **15.55** Totalna magia - film fantasy **18.15** Poirot: Morderstwo w Orient Expressie - film kryminalny **20.00** Saga Wikingów - film przygodowy **21.55** Wyścig - dramat biograficzny

TV 4

8.35 Szczeniackie wojsko - komedia **10.35** Galileo **12.45** Twister - film katastroficzny **15.00** Miłość i przeprowadzki - film obyczajowy **16.55** Gwiazdy Kabaretu **18.00** STOP Drogówka **19.00** Galileo **20.00** Park jurajski - film przygodowy **22.35** Wielka ucieczka **23.45** Snajper. Najlepsi z najlepszych - dok.

TV6

6.00 Detektywi w akcji **7.00** Zoo po godzinach **8.00** Columbo **10.00** Ich własna liga - komediodramat **12.45** Ale czad! - komedia **14.40** Gwiazdy Kabaretu **15.00** Policjantki i Policjanci **20.00** Galileo **21.00** Agenci NCIS: Los Angeles **23.00** Company of Heroes: Oddział bohaterów - film wojenny, USA, 2013

eprasa.pl b6737e148d

HOROSKOP

WODNIK

W poniedziałek i wtorek postaw na realizację swoich najważniejszych celów i nie daj się od nich odwieść dla chwilowej korzyści. W środę nie bój się planów pełnych rozmachu, ale niech będą mieć solidne podstawy. W czwartek nawiążesz ważne kontakty zawodowe. W piątek nie rób scen zazdrości, zrozum ukochaną osobę, znajdź czas dla niej. W weekend lenistwo i obowiązki uda się pogodzić ku radości twojej i bliskich.

RYBY

W poniedziałek i wtorek sporo miłości i zrozumienia - zaufaj losowi, daj się kochać, odrzuć podejrzenia. W pracy staraj się zrozumieć racje innych, masz szansę zażegnać poważny konflikt. W środę i czwartek pojawią się nietypowe okazje i dobrze ci się będzie współpracować z innymi. W piątek nie szalej, nie wyjeżdżaj, nie podpisuj umów. Weekend to relaks, spokój i miłość.

BARAN

W poniedziałek i wtorek możesz mieć kłopoty w dogadaniu się z pracownikami i domownikami. W pracy staraj się jasno mówić, a także sprawdzać, czy twoje polecenia zostały zrozumiane. W domu możesz mylnie ocenić intencje drugiej strony. Nie bądź uparty. W środę i czwartek licz na niezwykłe zbiegi okoliczności i wykorzystaj je. W finansach może spaść manna z nieba. W weekend wypełnij obowiązki. Odpocznij w ruchu.

BYK

W poniedziałek i wtorek zajmij się sprawami domu. Łatwo pójdzie ci rozstrzygnięcie sporów i załagodzenie awanturniczych postaw bliskich. Okaż zrozumienie każdej ze stron, a sukces będzie długotrwały. W środę bądź gotów do działania - za co się złapiesz, uda ci się śpiewająco. W czwartek ktoś wysoko postawiony pomoże ci załatwić pracę lub awans. Od piątku ciesz się życiem i mądrze wypocznij.

BLIŹNIĘTA

W poniedziałek i wtorek sporo zajęć, ale nic nie będzie ponad twoje siły. Nawet w domu uda się zaprowadzić spokój. W środę i czwartek postaw na pracę, na szansę rozwoju. Otworzą się nowe horyzonty. W uczuciach też oczekuj dobrych zmian i nie bój się ich. W piątek nie baw się w mediatora, uważaj na drodze. Weekend spędź inaczej, niż tego będą oczekiwać od ciebie. Zadbaj o siebie, o swój komfort i radość.

RAK

W poniedziałek i wtorek wokół może szaleć sztorm, ale ty będziesz dla innych jak spokojna i bezpieczna przystań. Nie daj się sprowokować, wyprowadzić z równowagi, a jeszcze poprawisz twoją pozycję w domu i pracy. W środę i czwartek sporo roboty, ale znajdziesz czas na hobby, spokojny wieczór we dwoje, spotkanie z przyjaciółką. W piątek uwaga na zdrowie, interesy, pieniądze. Weekend miły i pracowity.

LEW

Poniedziałek minie bez większych wrażeń. We wtorek uważaj, by jeden nieostrożny ruch nie zniszczył tego, co tworzyłeś od dawna. W środę i czwartek masz swój czas - powodzenie w pracy, wygrany proces, dobre interesy, pieniądze znikąd, miłość, romantyczne spotkania. W piątek dmuchaj na zimne, nie wyjeżdżaj, nie wchodź w spory. Weekend pełen odpowiedzialnych zajęć. Zadbaj później o relaks.

PANNA

W poniedziałek i wtorek będzie sporo wydatków. Większe uzgodnij z domownikami, żeby potem nie było nieporozumień. Będziesz zadowolony ze spotkań, a twój wysiłek w pracy nie pójdzie na marne. W środę i czwartek nie podpisuj zobowiązań, unikaj sporów prawnych. Pośpiech, impuls - to nie dla ciebie. Sukces zawodowy jest tuż, ale zachowaj ostrożność. Od piątku będzie miło.

WAGA

W poniedziałek i wtorek bądź stanowczy, niech twoje dobre decyzje będą realizowane konsekwentnie. Nie martw się, zyskasz tym szacunek rodziny i wcale nie wywołasz kłótni. W środę i czwartek masz swój czas - zapewnione powodzenie w pracy, więcej pieniędzy, pomoc ustosunkowanych znajomych. Nie wahaj się prosić o nią. W piątek weź zazdrość w karby, nie psuj tego, co piękne. Weekend pracowity i... niezwykły.

SKORPION

W poniedziałek nie upieraj się, by postawić na swoim. Nowe wydarzenia wykorzystaj szybko, przyniosą pieniądze. We wtorek spokój pomoże ci podjąć dobre decyzje. W środę możesz odrabiać zaległości, zająć się finansami. Niczego nie zaniedbaj. W czwartek i piątek korzystne spotkania, owocne rozmowy. Nowe to nie twój wróg. W weekend sporo pracy, ale sympatycznej. Odpocznij też na łonie natury.

STRZELEC

W poniedziałek krótka podróż, powrót do starych uczuć, rozmyślania o minionym - czy nie szkoda czasu? Pora zamknąć za sobą te drzwi, otworzyć się na nowe uczucia. We wtorek licz się z niezrozumieniem, sporami, marnym osądem sytuacji. W środę i czwartek nieoczekiwane propozycje - rozważ je spokojnie. W finansach lepiej. W piątek ostrożnie z alkoholem i w drodze. Weekend będzie bardzo udany.

KOZIOROŻEC

W poniedziałek i wtorek czeka cię wytężona praca. Możliwe problemy domowe. Potrzebny będzie takt i umiar, by sobie z nimi na poradzić. W środę i czwartek ożywienie towarzyskie, sporo ruchu i radości, dowiesz się ciekawych rzeczy. W piątek pokonasz kłopoty, które od dawna cię nękały. Weekend sprzyja miłości, bliskości, nawiązaniu serdecznych więzów.

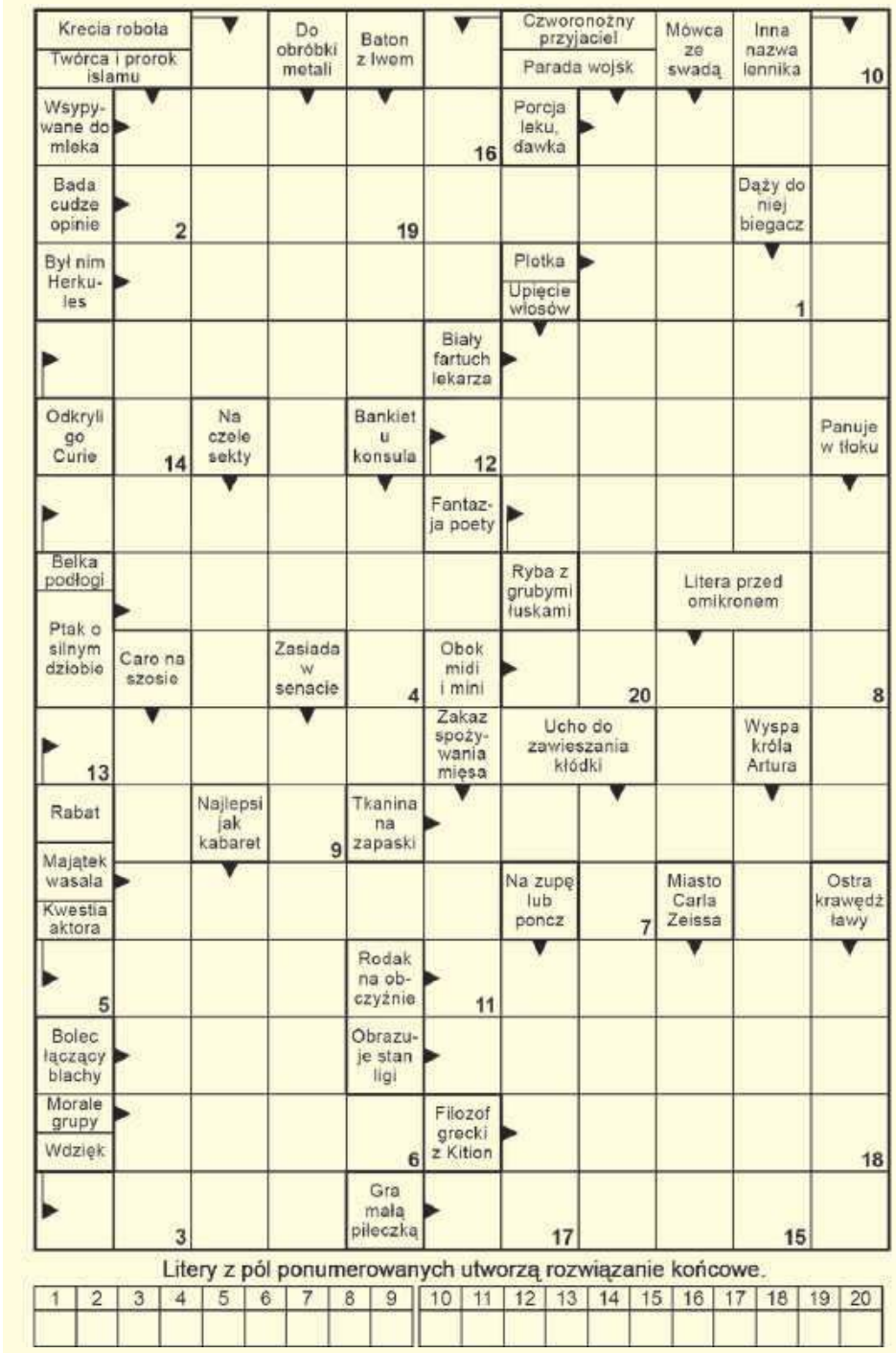

Litery z pól ponumerowanych utworzą rozwiązanie końcowe.

1	2	3	4	5	6	7	8	9	10	11	12	13	14	15	16	17	18	19	20

lejdis & dżentelmen
studio fryzur • barber
Monika Tarnowska
507 507 846
(nowy nr telefonu)

Rozwiązanie krzyżówki z numeru 22 (2022) brzmi: **„Sto lat czekam na twój list”**. Spośród wszystkich osób, które wysłały poprawne odpowiedzi, wybraliśmy panią **Magdalenę Kuligowską z Chełma.** Po odbiór nagrody zapraszamy w godz. 9–16 w terminie dwóch tygodni od momentu publikacji nazwiska zwycięzcy na łamach Super Tygodnia Chełmskiego. Warunkiem wzięcia udziału w konkursie jest przysłanie rozwiązania krzyżówki. Hasło wraz z kuponem należy dostarczyć do redakcji (w ciągu 5 dni od daty wydania) – pocztą, osobiście lub wrzucić do skrzynki ogłoszeniowej z logo Super Tygodnia. **Do wygrania talon do wykorzystania w Lejdis&Dżentelmen ul. Reformacka 28, Chełm.**

KRZYŻÓWKA
nr 23 (2022)
super tydzień chełmski

OFERTY DLA SAMOTNYCH SERC

691 Ewa

Szatynka, 45 lat, 156 cm wzrostu, rozwiedziona, oczy piwne. Poznam pana do stałego związku.

693 Stefania

Wdowa po 60, na emeryturze, szuka pana o dobrym sercu, z poczuciem humoru, wesołego, kulturalnego, bez nałogów, zmotoryzowanego, na emeryturze, lubiącego zwierzęta. Do stałego związku i zamieszkania u mnie. Proszę o listy z numerem telefonu.

694 Ewa

60-latka, wolna bez zobowiązań, pozna pana w podobnym wieku do stałego związku.

695 Barbara Weronika

Mam 62 lata, jestem wdową na emeryturze nauczycielskiej, ale nie zamierzam zamknąć się w czterech ścianach. Wciąż czuję się młodo i atrakcyjnie. Jestem niezależna, bez zobowiązań, optymistycznie nastawiona do świata i ludzi. Jestem kreatywna i wesoła. Lubię nowe wyzwania, kontakt z naturą, spacery. Uwielbiam muzykę i taniec. Zbudowałam wspaniałe relacje ze swoimi dorosłymi dziećmi. Mam we Włodawie własny dom z ogrodem. Pragnę poznać interesującego, kulturalnego pana od 50+. Numer telefonu przyspieszy kontakt.

696 Łukasz

39-letni kawaler, mieszkający w Białej Podlaskiej pozna panią (może być z dzieckiem). Nie piję alkoholu, dbam o porządek, mam dobry charakter i serce. Lubię dzieci i chciałbym założyć rodzinę. Oczekuję szacunku i wierności. Numer telefonu przyspieszy spotkanie.

697 Halinka

Wdowa po 60. na emeryturze, z własnym domem szuka mężczyzny o dobrym sercu, na emeryturze, zmotoryzowanego, wesołego, z poczuciem humoru, do stałego związku i zamieszkania u mnie. Panom z ZK dziękuję.

Potrzebujesz bratniej duszy, towarzystwa, miłości?

Przyślij do naszej redakcji swoją ofertę, napisz o swoich oczekiwaniach i pragnieniach.

List wyślij na adres redakcji. Każda oferta otrzyma swój numer kontaktowy, np: 001, 002. Nie będziemy podawać w gazetach nazwisk ani adresów osób składających oferty.

W liście w kilku słowach opowiedz o sobie: jak masz na imię, w jakim jesteś wieku, gdzie mieszkasz, jakie masz zainteresowania, dlaczego szukasz partnerki lub partnera i jakie masz wobec niego wymagania. Jeśli chcesz, możesz przysłać swoje zdjęcie, które uatrakcyjni ofertę.

Czytelnicy zainteresowani daną ofertą i osobą, powinni napisać do niej list, a do korespondencji dołączyć pustą kopertę ze znaczkiem pocztowym. Na pustej kopercie napisać numer oferty/osoby, do której mamy ten list odesłać. Redakcja będzie punktem kontaktowym dla osób, które zechcą się ze sobą poznać.

KUPON nr 23
Oferty dla samotnych
Aby oferta ukazała się w gazecie, należy dołączyć do niej oryginalny kupon z aktualnego numeru.

eprasa.pl b6737e148d