Piątek
05 Lipca 2019
Nr 51 (1991)
Cena: 2,50 zł
(w tym 5% VAT)
ISSN 1644-1249
INDEKS 349887
WYDAWCA POLSKI

DZIENNIK STARGARDZKI

Stargard, Chociwel, Dobrzany, Ińsko, Suchań, Dolice, Kobylanka, Marianowo, Stara Dąbrowa

ISSN 1644-1249

PCPR- Przybywa dzieci do adopcji str.10

REKLAMA

Agata Tychoniec
TŁUMACZ PRZYSIĘGŁY języka angielskiego
tel. 500 434 522 • e-mail: aga_0110@wp.eu

CENTRUM TŁUMACZEŃ
Przysięgłych i Technicznych
WSZYSTKIE JĘZYKI
Stargard, ul. Wyszyńskiego 6
tel. 793 180 169, 91 561 51 02
pn.-pt. 9:00-16:30
e-mail: centrum_tlumaczen@wp.pl

KLUB KARATE
KAMIKAZE
Treningi:
SP 6 wtorki i czwartki godz. 18.30
Informacje: 601 88 48 91
www.kamikazeclub.eu

MojeOKNA Framex
SKANUJESZ KOD
WIESZ I MOŻESZ WIĘCEJ...
www.mojeokna.pl
+48 91 561 01 23 framexpl

eprasa.pl b730c70885

Puls Miasta

121

Pod wiaduktem łączącym ulicę Wyszyńskiego ze Szczecińską znajduje się sporo śmieci. Na każdym kroku można zauważyć roznoszone przez wiatr ulotki itp. papierowe odpady. Nie brakuje także butelek oraz drobniejszych odpadów. Najprawdopodobniej śmieci zostały rozrzucone z pobliskich koszy wskutek porywistego wiatru.

122

Za nami II edycja Drag Rats Music Festiwal, który w tym roku powrócił z jeszcze mocniejszym uderzeniem i nową odsłoną. Wystąpili artyści z pogranicza różnych gatunków: Empire In The ZOO, Dice, Paranoja, Bestial, Skov, Defus. Każdy kto był na festiwalu, miał okazję zgarnąć nagrody, były też festiwalowe koszulki.

123

Na początku lipca do Straży Miejskiej wpłynął sygnał, że przy ulicy Staszica 27A od dłuższego czasu stoi zaparkowany samochód marki Chrysler Voyager. Strażnicy ustalili czy samochód nie został porzucony. Po krótkim czasie od interwencji pojazd opuścił miejsce, w którym był zaparkowany.

KR

Wiechowo, Gmina Marianowo

Kolizja dwóch osobówek

W minioną środę, 3 lipca w okolicy miejscowości Wiechowo doszło do zdarzenia drogowego z udziałem dwóch samochodów osobowych. W wyniku zdarzenia jedna osoba została poszkodowana.

Jak poinformował st. asp. Łukasz Więckowski ze stargardzkiej policji do zdarzenia doszło około godziny 20.30. Kierujący pojazdem marki Mazda podczas wyprzedzania jadącego przed nim pojazdu marki Audi zderzył się z innym pojazdem marki Audi, który wykonywał manewr skrętu w lewo. W wyniku zdarzenia jedna osoba została poszkodowana i przetransportowana do szpitala na badania.

Kierujący byli trzeźwi. Sprawca kolizji został ukarany mandatem karnym.

W wyniku zderzenia Audi i Mazdy jedna osoba została poszkodowana. Foto. OSP. Marianowo

W miejscowości Wiechowo doszło do zderzenia Mazdy i Audi. Foto. OSP Marianowo

Kronika strażacka

Pożary traw i śmieci, pomoc dla bocianów

Od początku tygodnia do dnia wczorajszego stargardzcy strażacy odnotowali łącznie 13 zdarzeń. Wśród tych zdarzeń odnotowano 8 pożarów, 3 miejscowe zagrożenia i 2 fałszywe alarmy.

Wśród pożarów dominowały śmieci i nieużytki. Takie zdarzenia odnotowano w Morzyczynie, Linówku, Kiczarowie, Nowej Dąbrowie, Koszewie, Szadzku i w Stargardzie na ulicy Okulickiego.

Z zagrożeń miejscowych strażacy odnotowali akcję wydobywania zwłok mężczyzny, który we środę 26 czerwca wskoczył do jeziora Miedwie i już nie wypłynął.

Ponadto w minionych dniach strażacy pomagali pracownikom Towarzystwa Opieki nad Zwierzętami. W miejscowości Słodkówko w jednym z bocianich gniazd jeden bocian zaplątał się i nie mógł się uwolnić a drugi był martwy. Z racji tego, że gniazdo było na sporej wysokości pracownicy Towarzystwa Opieki nad Zwierzętami mieli problem żeby się tam dostać.

Pożar siana w Nowej Dąbrowie. Foto. OSP Stara Dąbrowa

We środę, 3 lipca strażacy zostali zadysponowani do zdarzenia drogowego, do którego doszło w miejscowości Wiechowo. Tam zderzyły się ze sobą dwa auta osobowe marki Mazda i Audi. Pojazdami podróżowały 4 osoby. Jedna osoba doznała obrażeń ciała i została przetransportowana do szpitala. Działania strażaków polegały na odłączeniu akumulatorów oraz zabezpieczeniu płynów, które wyciekły podczas zderzenia. Na miejscu działały 2 zastępy straży, akcja trwała 1 godzinę i 12 minut.

eprasa.pl b730c70885

Znamy wyniki tegorocznych matur

I LO ponownie z największą zdawalnością

Właśnie pojawiły się wyniki tegorocznych matur. W naszym mieście w tym roku szkołę średnią ukończyło 649 uczniów, do matury podeszło 570, pomyślnie zdało 454, a poprawka czeka 116 z nich.

Wyniki matur w Stargardzie dały średnią krajową na poziomie 86% pośród liceów i 70% wśród techników.

Jak informuje organ prowadzący szkoły średnie, czyli powiat stargardzki, w czołówce pod tym względem jest I Liceum Ogólnokształcące, z wynikiem zdawalności 97,28 proc., co oznacza, że spośród 184 podchodzących do matury nie zdało 5 osób. Dobre wyniki uzyskał również Zespół Szkół Nr 2, osiągając poziom 80 proc. oraz Zespół Szkół Nr 1 w Parku 3 Maja- 71,01 proc. Analizując dane Zespołu Szkół Nr 1, bardzo dobre wyniki uzyskali maturzyści z klas o kierunkach: mechatronik (91,67 proc.), informatyk (88,89 proc.) oraz mechanik (83,33 proc.).

Równie dobry wynik uzyskał Zespół Szkół Nr 5, osiągając poziom 75 proc. zdawalności. Natomiast w II Liceum Ogólnokształcącym, spośród 115 maturzystów egzamin dojrzałości zdało 78 osób. Matury nie zaliczyło więc 37 uczniów. Oznacza to zdawalność, która ukształtowała się na poziomie 67,82 proc. Tegoroczne statystyki II LO zaniżyły dane jednej z klas, gdzie na 20 osób matury nie zdało 15 uczniów…

Z kolei w Zespole Szkół Budowlano- Technicznych, gdzie do matury przystąpiło 18 osób, egzamin dojrzałości zaliczyło 8 maturzystów- nie zdało 10 osób. Przekładając te dane na suchy język statystyki, oznacza to 44, 44 proc. poziomu zdawalności.

Biorąc pod uwagę dane z regionu odnośnie zdawalności, średnia wojewódzka dla wszystkich szkół na Pomorzu Zachodnim (liceów i techników) wyniosła 77 proc. Natomiast średnia krajowa według danych Centralnej Komisji Egzaminacyjnej, ukształtowała się na poziomie 80,5 proc.

Natomiast w całej Polsce do egzaminu dojrzałości przystąpiło 247 230 uczniów. Maturę w kraju zdało 80,5 % uczniów, prawo do poprawki uzyskało 12,9% uczniów, a nie zdało 6,6 %.

W naszym województwie maturę zdało 77 % uczniów (tj. 7146 maturzystów) a prawo do poprawki ma 15 %. Najlepiej matura wypadła w województwie małopolskim, gdyż zdało ją tam 85 % uczniów a do poprawki przystąpi 11 %.

Egzamin w terminie poprawkowym dla uczniów, którzy nie zdali tylko z jednego przedmiotu obowiązkowego w części pisemnej albo ustnej odbędzie się 20 i 21 sierpnia. Uczniowie, którzy mają prawo do poprawki muszą złożyć pisemne oświadczenie o ponownym przystąpieniu do matury z niezdanego przedmiotu do 11 lipca u dyrektora macierzystej szkoły.

Aby poznać liczbowo wyniki matury w stargardzkich szkołach średnich zachęcamy do zapoznania się z tabelką.

Piotr Słomski

INFORMACJA O WYNIKACH MATURY 2019

LP	Szkoła	Ukończyło szkołę	Przystąpiło do matury	Zdało	Nie zdało	% zdanych	Ilość osób z jedną poprawką w sierpniu
1	**I Liceum Ogólnokształcące**	184	184	179	5	**97,28**	5
2	**II Liceum Ogólnokształcące**	118	115	78	37	**67,82**	26
3	**Zespół Szkół Nr 1**						
	Technikum Zawodowe Nr 1						
	tech. tech. drewna	5	5	3	**2**	60,00	2
	tech. elektronik	14	14	7	**7**	50,00	7
	tech. mechatronik	26	24	22	**2**	91,67	2
	tech. informatyk	28	27	24	**3**	88,89	2
	tech. proc. graficznych	22	22	15	**7**	68,18	5
	tech. elektryk	23	17	9	**8**	52,94	7
	tech. mechanik	12	6	5	**1**	83,33	0
	tech. obsl. turyst.	26	23	13	**10**	56,52	6
	razem	**156**	138	98	**40**	**71,01**	31
4	**Zespół Szkół NR 2**						
	Technikum Zawodowe Nr 2						
	tech. ekonomista	26	25	19	6	76,00	3
	tech. hotelarstwa	15	8	7	1	87,50	1
	tech. informatyk	23	21	16	5	76,19	4
	tech. logistyk	26	24	22	2	91,66	2
	tech. spedytor	27	17	12	5	70,58	4
	razem	117	95	76	19	**80,00**	14
5	**Zespół Szkół Budowlano-Technicznych**						
	Technikum Zawodowe Nr 3						
	tech. budownictwa	10	3	2	1	66,66	1
	tech. dróg i most. kolejowych	4	4	1	3	25,00	3
	tech. urz. I syst. energetyki odnawialnej	12	11	5	6	45,45	5
	razem	26	18	8	10	**44,44**	9
6	**Zespół Szkół Nr 5**						
	Technikum Zawodowe Nr 5						
	tech. samochodowy	27	15	11	4	73,33	2
	tech. żyw. I usług gastronomicznych	21	5	4	1	80,00	1
	razem	48	20	15	5	75,00	3
	razem licea	302	299	257	42	85,95	31
	razem technika	347	271	197	74	72,69	57
	RAZEM SZKOŁY	649	570	454	116	79,64	88

średnia krajowa licea – 86,40
średnia krajowa technika – 70,50
W II LO w jednej z klas na 20 osób nie zdało 15. Gdyby nie to średnia w szkole by wyniosła 76,84%.

redakcja@dziennikstargardzki.pl

eprasa.pl b730c70885

Debata nad raportem o stanie Miasta

Frekwencja - jeden dyskutant

Na ostatniej sesji Rady Miejskiej został przedstawiony raport o stanie Miasta Stargard za 2018 rok, na podstawie którego prezydentowi udzielono wotum zaufania. Zanim jednak doszło do głosowania odbyła się debata nad raportem, w której mogli wziąć udział także mieszkańcy. Z takiej możliwości skorzystał tylko jeden mieszkaniec Stargardu – Jarosław Koziołek, który poruszył kilka ważnych kwestii, jak choćby trudne warunki pracy w jednej z firm działających w parku przemysłowym, remont amfiteatru i stadionu, a także kwestia przywrócenia blasku cmentarza wojennego.

Mieszkaniec Stargardu Jarosław Koziołek przez kilka minut opowiadał o kwestiach, którymi miasto powinno zająć się w najbliższym czasie

Jak już informowaliśmy na łamach Dziennika Stargardzkiego, podczas sesji Rady Miejskiej został przedstawiony raport o stanie Miasta Stargard za 2018 rok. Po przedstawieniu raportu odbyła się debata, w której swój udział mogli zgłosić także mieszkańcy miasta. Mieszkaniec, który chciałby zabrać głos w debacie zobowiązany był złożyć do Przewodniczącego Rady Miejskiej w Stargardzie pisemne zgłoszenie, poparte podpisami co najmniej 50 osób.

Z takiej możliwości skorzystał jedynie Jarosław Koziołek, który w kilkuminutowym wystąpieniu poruszył kwestie, które w jego uznaniu miasto powinno jak najszybciej rozwiązać. - *Nazywam się Jarosław Koziołek i jestem mieszkańcem Stargardu. Też dzięki działalności pana prezydenta i sprawności służb mogę być tym mieszkańcem – to trzeba na początku podkreślić* – mówił Jarosław Koziołek.

Brak klimatyzacji w jednej z firm

Swoje wystąpienie mieszkaniec rozpoczął od trudnej sytuacji pracowników firmy Hiab, którzy muszą pracować bez klimatyzacji, pomimo afrykańskich upałów, które nawiedziły nasz region w minionym czasie. - *Zacznę od tego, że sam raport jest rzeczą niezbędną dla funkcjonowania miasta. Miasto to przede wszystkim mieszkańcy. Jako, od ostatniego czasu, pracownik parku przemysłowego, który w istocie jest chlubą Stargardu, muszę jednak wspomnieć, że jest tam pewien dramat... Ten dramat pewnie na etapie podpisywania umów musi być już korygowany, chodzi o brak klimatyzacji w firmie Hiab. Mówię o tym dlatego, że mieszkańcy naszego miasta praktycznie nie mają głosu, są zastraszeni. Pracowałem 22 lata za tzw. komuny i powiem państwu prawdę, że za komuny nie było takiego strachu jak dzisiaj jest wśród pracowników. Chciałem w związku z tym zawiadomić Inspekcję Pracy, ale również były ogromne problemy z Inspekcją, aby jej pracownicy skontrolowali tę sytuację. Są jasne przepisy prawne, które mówią o temperaturze jaka powinna być w hali. Praktycznie wyleciałem z pracy, za to, że wypuściłem pracowników bez kontroli – bo pracowałem w ochronie – to jest jednak inny aspekt, z tym sam sobie poradzę, ważne jest to żeby ludzie mieli świadomość, że żyjemy w nowych czasach i coś im się należy od tego w związku z sukcesem ekonomicznym firmy, bo ta firma funkcjonuje znakomicie. Firma ma wielkie wyniki ekonomiczne i klimatyzacja dla nich to jest pewnie nic wielkiego, żadne wydatki* – zauważa Jarosław Koziołek.

Kilka słów o Caritasie

Następnie mieszkaniec Stargardu poruszył kwestie działalności Caritasu, zarzucając, że niestety pracuje w tej instytucji sporo niekompetentnych osób. - *Drugim punktem, który chcę poruszyć jest wychodzenie z bezdomności. W raporcie na temat Caritasu itd. wynika, że sama działalność Caritasu jest niezbędna w naszym mieście, natomiast jest tam wiele osób niekompetentnych. Byłem tam i wiem, że wiele z tych osób nie powinno tam pracować, ale to jest wewnętrzny wymiar Caritasu, natomiast miasto, które daje środki, powinno jednak też uwarunkować niektóre rzeczy i też czasami słuchać bezdomnych, którzy również powinni mieć jakiś głos, czyli np. za sprawą prostej anonimowej ankiety* – mówi Jarosław Koziołek. Kolejny poruszony problem to spożywanie alkoholu w miejscach publicznych. Mieszkaniec zażartował przy tym z działań Straży Miejskiej, nazywając ją „ruchliwą", co rozbawiło radnych. - *Kwestia alkoholu w Stargardzie to kolejny dramat... Te punkty gdzie stoją pijani ludzie i utrudniają życie mieszkańców to jest prawdziwy dramat. Nieraz wystarczy krzyknąć na takie osoby, grupy lepiej zbudowanych obywateli w danych dzielnicach dadzą sobie radę, ale generalnie to jest problem miasta, który miasto powinno rozwiązać. Straż Miejska, która jest mało „ruchliwa" to na pewno sobie z tym poradzi...* - powiedział Jarosław Koziołek.

Amfiteatr wciąż w kiepskim stanie

Następny punkt poruszany przez mieszkańca Stargardu to dobrze znany wszystkim radnym oraz prezydentowi temat remontu amfiteatru. Jarosław Koziołek zauważył, że wstyd byłoby stargardzki amfiteatr oglądać na zbliżeniach w polskiej i zagranicznej telewizji, przy okazji jakiejś relacji z wydarzenia. Ponadto mieszkaniec zaproponował aby Stargard odtworzył festiwal piosenki żołnierskiej, za sprawą którego Stargard mógłby być na ustach całego kraju. - *Kolejna sprawa, którą chciałbym poruszyć to amfiteatr. Mieliśmy Dni Stargardu, a nasz amfiteatr to jest prawdziwa tragedia... Jakby tak naprawdę wielka gwiazda do nas przyjechała i zjechały by się stacje telewizyjne z zachodu to cóż to by było, gdybyśmy zobaczyli ten amfiteatr w zbliżeniu. Mam nadzieję, że znajdą się sprawne służby, które są w stanie pozyskać środki europejskie. Nawet taki ambitny plan panie prezydencie, jakbyśmy chcieli zorganizować festiwal piosenki żołnierskiej – mamy szefa Komisji Obrony przecież w Stargardzie. Za sprawą wymiaru piosenki, którą kiedyś zlikwidowano, jakbyśmy się tym zajęli aby odtworzyć taki festiwal to Stargard na pewno urósł by w oczach naszego państwa* – mówił Jarosław Koziołek.

Stadion też do remontu

Jako wieloletni kibic Błękitnych Jarosław Koziołek nie mógł przejść obojętnie wobec zagadnienia remontu stadionu. - *Przejdę do stadionu Błękitnych, bo to jest kolejny dramat. Trybuna, która została zbudowana jest jaka jest i mam nadzieję, że w przyszłości to się zmieni. Błękitni to klub, który osiągnął znaczny sukces – wtedy gdyby nie troska PZPN o to, żeby nasz klub nie wszedł do finału Pucharu Polski, to pewnie gralibyśmy w finale. My kibice to widzieliśmy bardzo wyraźnie. Ponad 40 lat kibicuję i wiem kiedy oszukują, a kiedy nie oszukują* – mówił Jarosław Koziołek.

Na koniec mieszkaniec Stargardu nawiązał do wcześniejszej dyskusji radnych na temat zagospodarowania terenu wokół pomnika patriotycznego. Dokładnie chodzi o wizerunek cmentarza wojennego. Mężczyzna zauważył, że na cmentarz wciąż przyjeżdżają krewni zmarłych żołnierzy i miasto powinno zadbać o to, aby ten cmentarz miał należyty wygląd i stan. - *Dzisiaj była mowa tutaj o pomniku. Po co szukać nowych pomników i budować sztuczne rzeczy, jak jest już nowo powstały pomnik to w porządku, jakoś go zagospodarujemy, ale chodzi mi o cmentarz wojenny gdzie leżą prochy żołnierzy. Okoliczności likwidacji pomnika przy Placu Wolności to też była tragedia, bo święta jest każda krew żołnierska, bo przecież faszyści byli napastnikami – nie Rosjanie. Rosjanie w historii dużo nam napsuli krwi – to jest fakt – ale Armia Czerwona cała nie była negatywna i o tym też trzeba pamiętać. Tutaj na sali na pewno siedzą historycy i będą się orientowali o czym mówię. Jest tak czasem panie prezydencie, że wolność gwiazdami się też mierzy, parafrazując słynny aspekt z Monte Cassino. Dlatego trzeba przywrócić blask temu cmentarzowi, chociażby parę ławek postawić, bo przecież na ten cmentarz przyjeżdżają ludzie, którzy są w jakiś sposób związani z tymi żołnierzami, którzy zginęli. Zróbmy coś, żeby te osoby chociaż mogły usiąść na chwilę i żeby czuły, że to miasto jest wdzięczne tym, którzy tu zginęli. Na koniec należałoby powiedzieć takie słowa: Żołnierze Armii Czerwonej, którzy jesteście zbawieni stańcie do apelu* – zakończył Jarosław Koziołek.

KR

Odeszli do wieczności...

Pochówki 4.07.2019
GENOWEFA KOCHNIARZ, lat 62, zmarła 29.06
Pogrzeb odbył się o godz. 11.00 na Nowym Cmentarzu
HENRYK CEJROWSKI, lat 84, zmarł 30.06
Pogrzeb odbył się o godz. 12.00 na Starym Cmentarzu
JAN DROZDOWSKI, lat 70, zmarł 1.07
Pogrzeb odbył się o godz. 14.00 na Nowym Cmentarzu
KRYSTYNA TROJANOWSKA, lat 76, zmarła 29.06
Pogrzeb odbył się o godz. 15.00 na Starym Cmentarzu
Pochówki 5.07.2019
WANDA TOMKIEL, lat 57, zmarła 27.06
Wystawienie zwłok o godz. 11.00
Pogrzeb odbędzie się o godz. 12.00 na Nowym Cmentarzu
AURELIA ANTONIEWICZ, lat 76, zmarła 29.06
Wystawienie zwłok o godz. 12.00
Pogrzeb odbędzie się o godz. 13.00 na Starym Cmentarzu
BRONISŁAW KAPELUSZ, lat 93, zmarł 2.07
Wystawienie zwłok o godz. 13.00
Pogrzeb odbędzie się o godz. 14.00 na Nowym Cmentarzu
Pochówki 6.07.2019
MARIAN WITUSZKO, lat 66, zmarł 2.07
Wystawienie zwłok o godz. 12.00
Pogrzeb odbędzie się o godz. 13.00 na Starym Cmentarzu
DOROTA LANGNER, lat 41, zmarła 29.06
Wystawienie zwłok o godz. 13.00
Pogrzeb odbędzie się o godz. 14.00 na Nowym Cmentarzu
Pochówki 8.07.2019
MIRANDA PÓŁTORAK, lat 67, zmarła 19.06
Wystawienie zwłok o godz. 10.00
Pogrzeb odbędzie się o godz. 11.00 na Starym Cmentarzu

REKLAMA

91 573 09 96

eprasa.pl b730c70885

Zabrakło miejsc w przedszkolach

Zakończyła się rekrutacja do miejskich przedszkoli na rok szkolny 2019/2020. Nie dla wszystkich dzieci wystarczyło w nich miejsca.

Dla 190 dzieci zabrakło miejsca w przedszkolach publicznych

O problemie niewystarczającej ilości miejsc w przedszkolach już w marcu mówił radny Rady Miejskiej Damian Gralak. - Dużym problemem, z którym borykają się młodzi mieszkańcy naszego miasta jest brak miejsc w przedszkolach. I choć miasto podejmuje szereg owocnych działań, które zmieniają sytuację na plus, to jednak nie wszystko zostało jeszcze w tej kwestii zrealizowane- mówił radny. Wiceprezydent Ewa Sowa tłumaczyła wówczas, że liczba miejsc jest uzależniona od liczby dzieci 6-letnich, które w danym roku szkolnym uczęszczają do przedszkola, a w następnym roku będą realizować obowiązek szkolny oraz od

ilości deklaracji o kontynuowaniu wychowania przedszkolnego złożonych przez rodziców dzieci, które w ubiegłym roku już uczęszczały do danego przedszkola.

Bronisław Stefanowicz, Dyrektor Wydziału Edukacji Urzędu Miejskiego w Stargardzie poinformował, że w wyniku postępowania rekrutacyjnego na rok szkolny 2019/2020 190 dzieci w wieku od 3 do 5 lat nie zostało przyjętych do przedszkoli. To mniej niż zakładali urzędnicy, ponieważ w marcu prognozowali oni, że miejsc zabraknie dla około 300 dzieci. Tym, którzy nie zostali przyjęci do przedszkola publicznego Miasto dopłaci do przedszkoli niepublicznych, które dysponują 1032 miejscami. Konkurs dla właścicieli placówek już ruszył.

Łącznie na prowadzenie wychowania przedszkolnego dla dzieci w przedszkolach niepublicznych Urząd Miasta przeznaczył 1 819 030 zł na lata 2019/2020 oraz 1 819 030 zł na lata 2019/2021. Wysokość dotacji na każde dziecko, uczęszczające do przedszkola niepublicznego wyłoniona w otwartym konkursie ofert, będzie równa podstawowej kwocie dotacji dla przedszkoli publicznych prowadzonych przez Gminę Miasto Stargard. Dotacja zostanie jednak pomniejszona o opłaty za korzystanie z wychowania przedszkolnego oraz za wyżywienie.

O przyznanie dotacji mogą ubiegać się osoby fizyczne i osoby prawne prowadzące przedszkola niepubliczne ogólnodostępne na terenie Miasta Stargard, wpisane do ewidencji szkół i placówek niepublicznych prowadzonej przez Gminę Miasto Stargard. Jednym z warunków do spełnienia w konkursie jest posiadanie placu zabaw dostosowanego parametrami do liczby dzieci objętych ofertą. Oferty można składać do 23 lipca.

Michał Padiasek

Apel mieszkańców

Chcą poideł dla ptaków i owadów

Grupa mieszkańców Stargardu skierowała list do prezydenta Rafała Zająca, w sprawie montażu poidełek na terenie Stargardu, dzięki którym ptaki i owady będą mogły przetrwać upalne dni. O słuszności takiej idei zaświadczają ornitolodzy i entomolodzy w całym kraju. Aby temat ujrzał światło dzienne list został przesłany także do naszej redakcji. Jego treść publikujemy poniżej.

Grupa mieszkańców Stargardu przesłała do prezydenta list z apelem, aby w upalne dni zapewnić poidełka dla ptaków i owadów

Entomolodzy i ornitolodzy apelują do Polaków, aby Ci ze względu na suszę zostawiali zwierzakom w miskach i spodeczkach wodę, tak by owady i ptaki mogły się napić oraz wykąpać. Warto dodać, że pojenie ptaków i owadów to stary zwyczaj. Ludzie zostawiali zwierzętom wodę w misach i podstawkach. Kiedy przylatywały ptaki i owady, obserwowali je i rozpoznawali, co niesie natura: czy będzie burza, czy susza. Stąd m.in. dziś wiemy, że jak jaskółka leci nisko albo osy siadają wysoko, to znaczy, że będzie deszcz. Poidełkiem może być choćby podstawka pod doniczki - do środka warto włożyć kilka kamyków - ułatwią skrzydlatym przyjaciołom korzystanie z wodopoju. W Stargardzie także znalazła się grupa ludzi, którzy dostrzegli jak ciężko upały znoszą ptaki i owady na terenie naszego miasta. Nasza redakcja otrzymała list, który został przesłany do prezydenta Stargardu. - *Piszemy do was tak od serca, uczulcie ludzi, aby pomogli ptakom i owadom przetrwać tę susze, apelujcie do naszych mieszkańców o wystawianie nawet małych miseczek z wodą, z patyczkiem położonym na wodę, aby mogły z nich korzystać. Pozwoliliśmy sobie o przesłanie redakcji do wiadomości pismo, które skierowaliśmy do prezydenta* – czytamy w liście od mieszkańców. Na prośbę grupy osób, publikujemy cały list skierowany do prezydenta. Apelujemy jednocześnie do wszystkich mieszkańców, aby pamiętali o ptakach i owadach podczas upalnych dni. - *Panie Prezydencie, pan jako gospodarz i najważniejsza osoba w naszym mieście, czy zwrócił pan uwagę na ptactwo zamieszkałe w sąsiedztwie Urzędu Miejskiego, a dokładnie w Parku 3 Maja, które tam mieszkają, zimują i rozmnażają się, gdzie panu i pracownikom pięknie śpiewają, ćwierkają i gwiżdżą o różnych porach roku. A co w zamian mają? Chodzi nam o te afrykańskie upały. Gdzie są jakieś poidła na wodę? W niedzielę 30 czerwca przechodziliśmy przez park i nie mogliśmy znieść widoku biednego ptactwa siedzącego ma wysuszonej trawie z otwartymi dziubkami łykającymi powietrze, czy ich małe serduszka to wytrzymają? A tam zero poideł na wodę, czy to tak trudno zorganizować wodę dla tych pożytecznych ptaków i owadów w czasie upałów? My ludzie wiemy jak się bronić i schronić w czasie tej pogody, a one? U nas w ogrodach są poustawiane i powieszone na drzewach poidła z wodą. Zaznaczamy, że to nie żaden problem coś takiego zrobić i napełniać wodę. Może pan przekaże odpowiednim służbom opiekę nad tą ważną sprawą. My jako grupa ludzi opiekujemy się ptactwem cały rok na naszym terenie i chcemy tego samego na terenach miejskich. Jeżeli płaci się gaże dla „gwiazdek" występujących w czasie imprez w mieście, to może można uszczknąć z tego niewielki grosz i zrobić coś naprawdę pożytecznego. I na koniec, czy nie można wspomóc schroniska dla psów w Kiczarowie? Jedna rozpacz! Prosimy o szybką interwencję gdyż każdy dzień jest cenny dla tych fruwających ptaszków. Z poważaniem grupa mieszkańców* – list został utworzony w dniu 1 lipca b.r. Skierowaliśmy nasze pytania do Urzędu Miejskiego, w celu uzyskania stanowiska prezydenta. Jak tylko otrzymamy odpowiedź, wrócimy do tego tematu.

KR

eprasa.pl b730c70885

Stargardzki szpital w TOPSOR

Nowe urządzenia na SOR

TOPSOR to jeden z projektów Ministerstwa Zdrowia, który ma usprawnić pracę Szpitalnych Oddziałów Ratunkowych. W dniu 28 czerwca w Urzędzie Wojewódzkim w Szczecinie została zawarta umowa o partnerstwie w realizacji projektu pn. „Tryby obsługi pacjenta w Szpitalnym Oddziale Ratunkowym (TOPSOR) pomiędzy Lotniczym Pogotowiem Ratunkowym a SPWZOZ w Stargardzie.

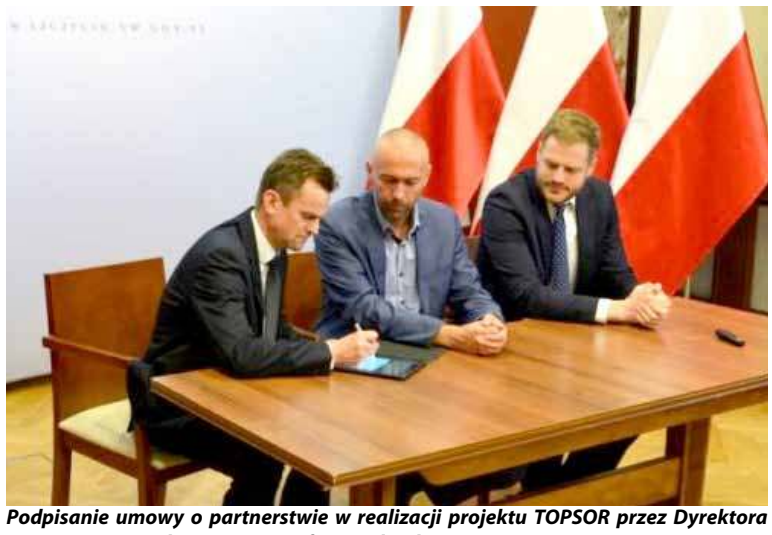

Podpisanie umowy o partnerstwie w realizacji projektu TOPSOR przez Dyrektora SPWZOZ Stargard Pana Krzysztofa Kowalczyka

W piątek (28 czerwca) w ZUW, w obecności wiceministra zdrowia Janusza Cieszyńskiego i dyrektora Wydziału Bezpieczeństwa i Zarządzania Kryzysowego Pawła Rodzosia, Lotnicze Pogotowie Ratunkowe podpisało umowy partnerskie z 9 szpitalami Pomorza Zachodniego, które w swojej strukturze mają SOR. Wśród tych szpitali znalazł się także SPWZOZ w Stargardzie. Zgodnie z założeniami nowej ustawy (Ustawa o zmianie ustawy o świadczeniach opieki zdrowotnej finansowanych ze środków publicznych oraz niektórych innych ustaw z dnia 21 lutego 2019 roku), segregacja medyczna pacjentów odbywać się będzie przy wykorzystaniu systemu zarządzającego trybami obsługi pacjenta w szpitalnym oddziale ratunkowym. - *To z pewnością usprawni pracę na SOR-ach i tym samym poprawi zabezpieczenie zdrowotne pacjentów* – podkreślał wiceminister Cieszyński. Projekt TOPSOR zakłada wdrożenie jednolitych standardów w zakresie przeprowadzania segregacji medycznej, co pozwoli na zwiększenie bezpieczeństwa pacjentów i poprawi komfort pracy personelu medycznego. Zgodnie z założeniami projektu, każdy pacjent, który trafi na SOR otrzyma numer, a w ciągu kilkunastu minut powinien otrzymać także opaskę z kolorem określającym, jak pilny jest jego przypadek. Pacjent na bieżąco będzie miał też informację o przybliżonym czasie oczekiwania na przyjęcie na dalsze badania. Istotnym elementem systemu jest także usprawnienie funkcjonowania SOR, zwłaszcza w kontekście organizacji pracy personelu medycznego. W ramach projektu zakupione zostaną także kardiomonitory do pomiaru krytycznych parametrów życiowych z możliwością transmisji danych do systemu TOPSOR, co przyczyni się do skrócenia czasu wykonywanych czynności oraz na precyzyjne określenie stanu pacjenta. W ramach realizacji przedmiotowej umowy SPWZOZ w Stargardzie otrzyma urządzenia systemów kolejkowych oraz kardiomonitory z oprogramowaniem, które zostaną zlokalizowane w Szpitalnym Oddziale Ratunkowym, w celu usprawnienia dostępności do udzielanych świadczeń. Dodajmy, że projekt TOPSOR został objęty dofinansowaniem ze środków unijnych w ramach Programu Operacyjnego Infrastruktura i Środowisko. Instytucją odpowiedzialną za realizację projektu jest Lotnicze Pogotowie Ratunkowe, które przed zawarciem z Ministerstwem Zdrowia umowy o dofinansowanie niniejszego projektu jest zobowiązane do zawarcia umów partnerskich ze wszystkimi istniejącymi szpitalnymi oddziałami ratunkowymi w całej Polsce. Od 2021 roku program segregacji pacjentów ma obowiązywać w 232 szpitalnych oddziałach ratunkowych w Polsce.

KR

W ramach projektu zakupione zostaną także kardiomonitory do pomiaru krytycznych parametrów życiowych z możliwością transmisji danych do systemu TOPSOR

Wójt Gminy Kobylanka

zawiadamia o wywieszeniu na tablicy ogłoszeń wykazu nieruchomości przeznaczonej do sprzedaży stanowiącej własność Gminy Kobylanka – zarządzenie nr 65/2019 z dnia 3 lipca 2019r.

Z wykazem można zapoznać się w siedzibie Urzędu Gminy w Kobylance, ul. Szkolna 12 lub na stronie internetowej www.bip.kobylanka.pl.

Wójt Gminy Stara Dąbrowa

informuję, że na tablicy ogłoszeń w Urzędzie Gminy w Starej Dąbrowie wywieszony zostanie wykaz nieruchomości stanowiącej własność Gminy przeznaczonej do dzierżawy dwóch części nieruchomości oznaczonej jako działka nr 308/9 w miejscowości Kicko gmina Stara Dąbrowa

1) o powierzchni 345 m2 z przeznaczeniem na cele rekreacyjno- wypoczynkowe,

2) o powierzchni 260 m2 z przeznaczeniem na cele rekreacyjno- wypoczynkowe.

Wykaz zostanie wywieszony na okres 21 dni w siedzibie Urzędu Gminy w Starej Dąbrowie i sołectwie Kicko.

Wójt Gminy Sylwia Kalmus-Samsel

Wójt Gminy Stargard

informuję

o wywieszeniu na tablicy ogłoszeń w siedzibie Urzędu Gminy Stargard przy ul. Rynek Staromiejski 5, na okres 21 dni, od dnia 05 lipca 2019 r., wykazów nieruchomości przeznaczonych do wydzierżawienia, w drodze bezprzetargowej: część działki oznaczonej numerem 75/1 na rzecz wnioskodawcy, położonej w obrębie Grzędzice, oraz część działki oznaczonej numerem 92/3 na rzecz wnioskodawców, położonej w obrębie Krąpiel.

Agro-BusinessTrade SP. Z O.O.

POSZUKUJE

KIEROWCÓW KAT. C+E

WYMAGANIA:
- aktualne prawo jazdy kategorii C+E
- świadectwo kwalifikacji zawodowej
- aktualne orzeczenie psychologiczne
- cyfrowa karty kierowcy

OFERUJEMY:
- atrakcyjne wynagrodzenie wypłacane w terminie
- nowoczesne auta marki DAF, MERCEDES, MAN.
- praca w systemie tygodniowym
- ubezpieczenie grupowe

TELEFON: +48 603 129 069 • +48 785 900 833
Jedności Narodowej 23A • 72-130 Maszewo
e-mai : biuro@agro-business.pl

OhBabySklep.pl

Sklep z dziecięcymi marzeniami

91 573 09 96

eprasa.pl b730c70885

Marcin Przepióra o akcji społecznej #niehejtuję

Mowa nienawiści występuje wszędzie

Za sprawą działań Bezpartyjnych Samorządowców z Koszalina, rozpoczęła się akcja społeczna „#niehejtuję", która ukierunkowana jest na walkę z mową nienawiści. Podczas pierwszej konferencji obecny był radny sejmiku Marcin Przepióra, który już dziś zaprasza na konferencję, która odbędzie się w Stargardzie.

Radny sejmiku ze Stargardu - Marcin Przepióra - wziął udział w organizowanej w Koszalinie konferencji dotyczącej akcji społecznej pn. niehejtuję

W środę (3 lipca), w Koszalinie odbyła się konferencja, która zapoczątkowała akcję społeczną pn. „#niehejtuję". Gospodarze kampanii to radny Sejmiku Zachodniopomorskiego Artur Wezgraj, asystent Klubu Bezpartyjni Samorządowcy w Sejmiku Krzysztof Sławiński oraz Prezydent Koszalina Piotr Jedliński. Goście to m.in. Prezydent Szczecina Piotr Krzystek, szef Bezpartyjnych w Zachodniopomorskiem Mariusz Bagiński, Edyta Wieleba-Matyśniak oraz Radny Sejmiku Zachodniopomorskiego ze Stargardu Marcin Przepióra. Odbyła się konferencja prasowa oraz rzeczowe spotkanie u Prezydenta Piotra Jedlińskiego. O szczegóły akcji zapytaliśmy Marcina Przepiórę. - *Początek akcji społecznej to jest inicjatywa radnych samorządowców z Koszalina, którzy wymyślili tę akcję ponieważ sami byli ofiarami hejtu. My jako bezpartyjni samorządowcy zostaliśmy poproszeni oraz prezydent Krzystek jako nasz lider i Mariusz Bagiński szef bezpartyjnych samorządowców na rejon zachodniopomorski, abyśmy włączyli się w tę akcję i oczywiście to zrobiliśmy* – mówi Marcin Przepióra. Chodzi o mowę nienawiści, jaka ma miejsce m.in. w polityce, ale nie tylko, bo z mową nienawiści można się spotkać wszędzie, również w szkołach, o czym jako nauczyciel wspominał podczas koszalińskiej konferencji Marcin Przepióra.

- *Chodzi o to żeby mowa nienawiści, żeby te wszystkie hejty słowne w polityce i samorządach, ale też i w szkołach nie miały miejsca. Zabrałem głos podczas konferencji jako nauczyciel i dyrektor szkoły, ale też i radny Komisji Oświaty i Komisji Zdrowia sejmiku mówiąc, że to schodzi coraz niżej, że to się zaczyna od przedszkola i szkoły podstawowej. Pojawiają się pomówienia, obraźliwe słowa dotyczące wyglądu danego dziecka, to wszystko powoduje przykrość, ale w szkołach podstawowych starych gimnazjalnych przejawiało się to również różnymi chorobami psychicznymi typu depresja, czy nawet próby samobójcze. Stąd jako nauczyciel jestem za tym żebyśmy tę akcję poparli* – mówi Marcin Przepióra. Jak podkreśla radny sejmiku na razie to będzie akcja oparta na spotkaniach i Internecie, ale również samorządowcy będą chcieli przygotować billboardy „#niehejtuję". Jak zauważa Marcin Przepióra radni bezpartyjni są samorządowcami, którzy nie są uwikłani w przynależność polityczną. Dlatego nie chcą w tej kampanii wykorzystywać żadnych barw politycznych, a nikt z zaangażowanych w akcję samorządowców nie startuje w nadchodzących wyborach. Jeśli uda się zgromadzić jakieś fundusze, to możliwe, że zostaną zrobione różnego rodzaju opaski, naklejki na samochody, itp. gadżety, które będą promowały akcję. Kolejna konferencja odbędzie się w Stargardzie 16 lipca, miejsce póki co nie jest znane. - *Chciałbym do nas do Stargardu zaprosić wszystkich, chciałbym wcześniej spotkać się z samorządowcami, na pewno będzie prezydent Krzystek. Póki co muszę jeszcze przemyśleć miejsce, żeby największa liczba osób mogła się zmieścić* – kończy Marcin Przepióra.

KR

„Do zobaczenia, kasztanku"

W redakcji jest jeszcze do nabycia książka „Do zobaczenia, kasztanku", której autorem jest Piotr Słomski.

„Do zobaczenia, kasztanku" Piotra Słomskiego to interesująca propozycja książkowa będąca zbiorem wywiadów przeprowadzonych przez autora z osobami, które przeszły syberyjską gehennę, to znaczy były deportowane na daleki wschód Rosji Sowieckiej w czasach II Wojny Światowej. Książka jest do nabycia w naszej redakcji przy ulicy Pierwszej Brygady 35 pok 602 codziennie od 8 do 16. Zapraszamy

Redakcja

Agro-BusinessTrade SP. Z O.O.

ZATRUDNI

Specjalista ds. logistyki / Spedytor / Logistyk

Opis stanowiska :
Osoba zatrudniona na tym stanowisku będzie odpowiedzialna za kompleksową organizację pracy taboru transportowego.
Zakres obowiązków :
- planowanie i organizowanie transportu oraz prowadzenie związanej z nim dokumentacji
- monitoring i nadzór nad realizowanymi zleceniami
- rozwój bazy klientów i przewoźników

Oczekiwania :
- wykształcenie kierunkowe, preferowane wyższe (atutem będzie wykształcenie związane z transportem, logistyką etc.),
- doświadczenie w transporcie krajowym i/lub międzynarodowym,
- znajomość języka niemieckiego umożliwiająca swobodną komunikację, będzie dodatkowym atutem,
- komunikatywność i zdolności interpersonalne,
- odporność na stres, odpowiedzialność za powierzone i wykonywane zadania,
- bardzo dobra znajomość pakietu MS Office (szczególnie Excel),
- Prawo jazdy kat. B.

Oferujemy :
- pracę w stabilnej i dynamicznie rozwijającej się firmie,
- atrakcyjne wynagrodzenie,

Rodzaj pracy: Pełny etat

TELEFON: +48 603 129 069 • +48 785 900 833
Jedności Narodowej 23A • 72-130 Maszewo
e-mai : biuro@agro-business.pl

eprasa.pl b730c70885

Wakacyjna praca dla maturzystek i studentek w Hiszpanii przy sadzonkach w szklarni

Chcesz zarobić i przy okazji odpocząć?
Zapewnia to miejsce pracy - rejon Almeria położony 12 km. od morza

Opłacamy przelot i zakwaterowanie, zapewniamy transport na terenie Hiszpanii

Skontaktuj się z nami: 793 286 200

JDM MERCURY Just Doing More

Pracuj w wakacje jako Opiekun Osób Starszych w Niemczech i zyskaj bonus

PROMEDICA24

Oferujemy kontrakty z podstawową znajomością języka oraz kursy niemieckiego od podstaw

ZYSKAJ BONUS do 250 Euro*

Zadzwoń i umów się na spotkanie
tel. 517 172 396 Stargard, ul. Wojska Polskiego 6

Collegium Balticum

Szczecińska Szkoła Wyższa

Maturzyści studiują
nawet do 1800 zł taniej!*

Rekrutacja trwa!

Szczecin **91 48 38 171**
Stargard **91 577 83 60**

www.PraktycznieNajlepsi.pl

*Więcej informacji w biurze rekrutacji

91 573 09 96

eprasa.pl b730c70885

Słowo na Niedzielę

„Jezus wyznaczył jeszcze innych siedemdziesięciu dwóch uczniów i wysłał ich po dwóch przed sobą do każdego miasta i miejscowości, dokąd sam przyjść zamierzał. Powiedział też do nich:" Żniwo wprawdzie wielkie, ale robotników mało; proście więc Pana żniwa, żeby wyprawił robotników na swoje żniwo. Idźcie, oto was posyłam jak owce między wilki. Nie noście z sobą trzosa ani torby, ani sandałów; i nikogo w drodze nie pozdrawiajcie. Gdy do jakiego domu wejdziecie, najpierw mówcie: „Pokój temu domowi". Jeśli tam mieszka człowiek godny pokoju, wasz pokój spocznie na nim; jeśli nie, powróci do was. W tym samym domu zostańcie, jedząc i pijąc, co mają; bo zasługuje robotnik na swą zapłatę. Nie przechodźcie z domu do domu. Jeśli do jakiego miasta wejdziecie i przyjmą was, jedzcie, co Wam podadzą; uzdrawiajcie chorych, którzy tam są, i mówcie im: „Przybliżyło się do was królestwo Boże". Lecz jeśli do jakiego miasta wejdziecie, a nie przyjmą was, wyjdźcie na jego ulice i powiedzcie: „Nawet proch, który z waszego miasta przylgnął nam do nóg, strząsamy wam. Wszakże to wiedzcie, że bliskie jest królestwo Boże". Powiadam wam: Sodomie lżej będzie w ów dzień niż temu miastu". Wróciło siedemdziesięciu dwóch z radością mówiąc:" Panie, przez wzgląd na Twoje imię nawet złe duchy nam się poddają". Wtedy rzekł do nich:" Widziałem szatana spadającego z nieba jak błyskawica. Oto dałem wam władzę stąpania po wężach i skorpionach, i po całej potędze przeciwnika, a nic wam nie zaszkodzi. Jednak nie z tego się cieszcie, że duchy się wam poddają, lecz cieszcie się, że wasze imiona zapisane są w niebie". (Łk 10,1-12.17-20)

Komentarz

Wcześniej do podobnego zadania wysłał Jezus dwunastu apostołów. Teraz wysyła 72 innych uczniów. Odbywa się szkolenie uczniów potrzebne do wykonania zadania głoszenia Jezusa wszystkim ludziom. W przyszłości będą mogli szkolić wielu innych wierzących.

Pozdrowienie „pokój" otwierało płaszczyznę porozumienia i zrozumienia. Osoby pozdrawiane w ten sposób mogły spodziewać się rozpoczęcia rozmowy o Bogu. „Powracający pokój" to otwarcie i zainteresowanie, „pozostający pokój" to odrzucenie i brak zainteresowania rozmówców.

Uczniowie rozmawiali z ludźmi zainteresowanymi o przybyciu Boga do swojego królestwa. Mówią, że spotkali Go i ma na imię Jezus, i że wszystko, co On mówi i czyni, zgadza się z zapowiedziami proroków na temat Mesjasza. Uczniowie dawali świadectwo swojego nawrócenia. Wzywali napotkanych ludzi do poznania Jezusa i uwierzenia w Niego.

Uczniowie zostali przygotowani do rozróżniania niewiary od wiary. Niewiara jednych nie zatrzymuje działania Boga wśród innych ludzi. Ważne, aby niewiary nie nazywać wiarą, a wiary niewiarą.

Kurz pozostawiony w miejscu zamieszkania niewierzących oznacza, że ci którzy odrzucili ewangelię o zbawieniu przez wiarę w Jezusa Mesjasza, nie mogą spodziewać się zbawienia w żaden inny sposób.

Uczniowie wykonali wszystko zgodnie z instrukcją. Dlatego wrócili z radością. Zobaczyli działanie Boga i sprawdzili się jako kandydaci do Bożej służby.

Ks. Waldemar Piątek

Gmina Dobrzany

Odpust w Ognicy

W sobotnie popołudnie 29 czerwca w Ognicy miał miejsce odpust. Uroczystości odpustowe rozpoczęły się o godzinie 14:00 Mszą Świętą w kościele w Ognicy.

Następnie odbyło się oficjalne złożenie kwiatów pod obeliskiem "Pamięci byłych i obecnych mieszkańców Sołectwa Ognica" przez Burmistrz Annę Gibas w towarzystwie Przewodniczącego rady Miejskiej w Dobrzanach Wiesława Borzęckiego oraz Sołtysa Ognicy Ryszarda Kłyszejko i Księdza Proboszcza Rafała Sorkowicza. Po oficjalnych uroczystościach Sołtys i Rada sołecka w Ognicy zaprosili zaproszonych gości i mieszkańców Ognicy i okolic na poczęstunek oraz występ zespołu Biesiada z Szadzka.

Info UG Dobrzany/opr red

Dla mieszkańców Ognicy i przybyłych gości przygotowano poczęstunek

Pod obeliskiem Pamięci byłych i obecnych mieszkańców Sołectwa Ognica złożono kwiaty

redakcja@dziennikstargardzki.pl

Parafia pw. Chrystusa Króla Wszechświata
ul. J. Nowakowskiego 2

Niedziela: **6.45, 8.30, 10.00, 11.30, 13.00, 18.00**
Dni powszednie: 7.00,18.00

Biuro parafialne czynne:
Wtorek
- 9.00 - 10.00
Środa i Czwartek
16.00 - 17.00
tel. 91 573-75-75
biuro@chrystuskrol.info

Parafia pw. św. Józefa przy Kościele św. Jana
ul. św. Jana Chrzciciela 1

Niedziela: **6.30, 8.00, 9.30, 11.00, 12.30, 14.00, 19.00**
Dni powszednie: 6.30, 8.00, 18.30
Biuro parafialne czynne:
Poniedziałek - Czwartek
16.00 - 17.30
Piątek - Sobota 11.00 - 12.00
tel. 91 578-30-50 wewn. 37
biuro@swjozef.stargard.pl

Parafia pw. Ducha Świętego
ul. Warszawska 31

Niedziela: **7.00, 9.30, 11.00, 12.30, 18.00**
Dni powszednie: 7.00, 18.00
Biuro parafialne czynne:
Poniedziałek 9.00 - 10.00
Środa 16.00 - 17.00
Piątek 16.00 - 17.00
tel: **91 577 55 85**

Parafia pw. Najśw. Serca Pana Jezusa
ul. Żwirki i Wigury 10

Niedziela: **10.00, 11.30, 18.00**
Dni powszednie: **wt, czw. 8:00**
Biuro parafialne czynne:
codziennie po mszy wieczornej
tel: **607 573 165**
wrozdeba@poczta.fm

Parafia pw. Przemienienia Pańskiego
ul. Twardowskiego 1

Niedziela: **8.30, 10.30, 12.00, 18.00**
Dni powszednie: poniedziałek, środa, piątek i sobota **18.00**
wtore, czwartek 8.00
Biuro parafialne
tel: 91 576-07-53

Parafia pw. NMP Królowej Świata
ul. Bol. Krzywoustego 12

Niedziela: **8.00, 9.30, 11.00, 12.30, 18.00**
Dni powszednie: 7.00, 18.00
Biuro parafialne czynne:
wtorek i czwartek od 16 do 17,
w soboty przed południem od 10 do 12.
tel: **91 578 30 22**

Parafia pw. Miłosierdzia Bożego
ul. Ks. Jerzego Popiełuszki 5

Niedziela: **6.30, 8.00, 9.30, 11.00, 12.30, 15.00, 16.30,18.30**
Dni powszednie: 7.00, 17.00, 18.00
Biuro parafialne czynne:
Poniedziałek i Czwartek
9.00 - 11.00; 15:30- 17:00
Środa 15.30 - 17.30
Piątek 15.30 - 17.00
tel: **91 573-21-12**

Parafia pw. św. Krzyża
ul. Lotników- Kluczewo

Niedziela: **8.00, 11.30, 16.00**
Dni powszednie:18.00

Biuro parafialne czynne:
Poniedziałek
- 16.00 - 17.00
sobota
10.00 - 12.00
tel. 91 576-03-14
biuro@chrystuskrol.info

eprasa.pl b730c70885

Radni Gminy Stargard niemal jednogłośni

Jerzy Makowski z absolutorium

W czwartek (27 czerwca), odbyła się IX sesja Rady Gminy Stargard. Najważniejszymi punktami były te w sprawie udzielenia wójtowi Jerzemu Makowskiemu absolutorium oraz wotum zaufania. Głosowanie w tych punktach odbyło się po przedstawieniu sprawozdania finansowego oraz raportu o stanie gminy Stargard za 2018 rok.

Radni Rady Gminy Stargard przy 13 głosach za udzielili wójtowi Jerzemu Makowskiemu absolutorium

Wójt z wotum zaufania

Po raz pierwszy samorządy z całej Polski za sprawą decyzji ustawodawcy były zobowiązane przedstawić szczegółowe raporty o stanie gminy/miast w minionym roku. Nie inaczej było w gminie Stargard. Przedłożony raport w kilku zdaniach opisał wójt Jerzy Makowski. - *Po raz pierwszy taki dokument przedstawiłem państwu, jest to raport za rok 2018. Raport jako dokument, który zarówno z punktu widzenia mieszkańców i samorządu jest bardzo istotnym i bardzo ważnym dokumentem. Macie państwo obraz co się działo w minionym roku. Zostały tutaj zawarte wszystkie informacje, nazwałbym to takim kompendium wiedzy na temat naszej gminy. Zakres opracowania obejmuje 15 rozdziałów, takich najważniejszych dotyczących bezpośrednio wszystkich mieszkańców. Dokument to informacja na temat majątku, firm, finansów, bezpieczeństwa, nadzór właścicielski, inwestycje, remonty – te wszystkie elementy w tym raporcie zostały ujęte* – mówił wójt Jerzy Makowski. Głos w debacie nad raportem zabrał m.in. radny Sebastian Janiak, który podkreślił, że raport głównie opisuje działania byłego wójta, jednakże kadencja Jerzego Makowskiego siłą rzeczy mogła objąć tylko dwa ostatnie miesiące w ocenianym roku, to też trudno o ocenę działań obecnego wójta w 2018 roku. Radny zwrócił również uwagę na kwestie, których w jego uznaniu zabrakło w raporcie. - *Faktycznie ten raport jest czytelny, jednak to co mnie zastanowiło, to brak takich precyzyjnych informacji np. o wartości nieruchomości, jakie gmina posiada. Cały czas mnie zastanawia ile kosztuje bruk i ile tego bruku jest np. w Grzędzicach, bo takiej informacji tutaj nie znalazłem, a chciałem wiedzieć czy tego materiału składowanego tam jest tyle ile było na początku, czy ten materiał w jakiś sposób znika z tej hałdy. Jaką on stanowi dla gminy wartość i czy ktoś w ogóle panuje nad tym co tam się dzieje? Na przyszłość oczekiwałbym, żeby raport o stanie Gminy Stargard był bardziej szczegółowy, precyzyjny i być może bardziej rozbudowany o wartości poszczególnych nieruchomości* – mówił radny Sebastian Janiak. Z kolei radny Paweł Żmuda zauważył pewne nieścisłości, chodzi o wycenę szkół znajdujących się w zasobie gminy i porównanie tej wyceny, z wyceną budowy szkoły w Strachocinie. - *Odnosząc się do wartości poszczególnych składników majątkowych gminy, to zauważyłem, że np. szkoły, które są własnością gminy – jest to 5 szkół – wycenione są na 15 931 000,00 zł. W sytuacji gdy projekt na budowę szkoły dla Strachocina wyceniony jest na 18 mln zł, więc dla mnie są tutaj jakieś nieścisłości jeśli chodzi o szacowanie wartości. Rozumiem, że wchodzi tutaj w grę jakaś amortyzacja, ale niecałe 16 mln zł dla wszystkich szkół na terenie całej gminy to jest jakaś zaniżona wartość* – mówił Paweł Żmuda. W głosowaniu udział wzięło 14 radnych (jeden radny nieobecny). Radni udzielili wójtowi wotum zaufania przy 8 głosach za, 1 przeciw i 5 głosach wstrzymujących się.

Radna była przeciw

Kolejne ważne punkty obrad IX sesji to podjęcie uchwały w sprawie zatwierdzenia sprawozdania finansowego za 2018 rok, a także podjęcie uchwały w sprawie absolutorium z tytułu wykonania budżetu za 2018 rok. Sprawozdanie z wykonania budżetu za 2018 rok wraz z informacją o stanie mienia zostało przedłożone Regionalnej Izbie Obrachunkowej w Szczecinie przez wójta gminy Stargard w dniu 4 kwietnia b.r. Skład orzekający dokonując oceny sprawozdania pod kątem kryteriów wynikających z przepisów z ustawy o finansach publicznych stwierdził, iż sprawozdanie spełnia wymogi. Ze sprawozdania wynika, że dochody ogółem zrealizowano w wysokości 53 537 268,19 zł, co stanowi 102,5% planu. Z tego dochody bieżące wykonano w kwocie 52 282 034,92 zł, to jest 102,4% planu, a dochody majątkowe wykonano w kwocie 1 255 233,27 zł, co daje 107,9% planu. Wydatki ogółem zrealizowano w wysokości 59 482 845,58 zł co stanowi 93,7% planu. Z tego wydatki bieżące wykonano w kwocie 47 504 954,26 zł, co stanowi 94,7% planu, natomiast wydatki majątkowe wykonano w kwocie 11 977 891,32 zł co daje 89,9% planu. Sprawozdanie zostało pozytywnie zaopiniowane przez Regionalną Izbę Obrachunkową. Tylko jedna radna Agnieszka Bieniek zdecydowała, że zagłosuje przeciw udzieleniu wójtowi gminy Stargard absolutorium. Pozostali radni byli jednogłośni i przy 13 głosach za oraz 1 przeciw, wójt Jerzy Makowski uzyskał absolutorium. Wójt zabrał głos po decyzji radnych i wspomniał o tym, że wykonanie budżetu to wspólna praca radnych oraz kierownictwa magistratu. - *Szanowni państwo bardzo dziękuję za udzielone absolutorium. Wiem, że nie był to łatwy rok. Sama dyskusja na Komisjach i dziś nad budżetem pokazała, że nad tym dokumentem i dokumentami - które były niezbędne do udzielenia absolutorium - wspólnie razem ze mną państwo pracowaliście. Na pewno tematów było bardzo dużo, te tematy wielokrotnie się już od stycznia powtarzały, ale za udzielone absolutorium, za to, że mogę dalej z wami pracować i realizować te wszystkie zadania, które rozpoczęliśmy wspólnie, za to wszystko bardzo państwu dziękuję* – mówił Jerzy Makowski.

KR

Kącik Młodych Poetów

W ramach cyklu pokonkursowego Turnieju Jednego Wiersza „O strunę z harfy Homera", organizowanego przez Zespół Szkół Budowlano-Technicznych w Stargardzie, prezentujemy wiersz Jakuba Barana z ZS nr 5 w Stargardzie, pt. „Życie ucznia".

Jestem uczniem z doświadczeniem.
Lat przeżyłem w szkole wiele.
Więc wypowiem dziś odważnie:
„Życie ucznia jest niełatwe!"
Rano wstać do szkoły trzeba,
zjeść owsiankę, kromkę chleba,
umyć zęby, oczy, uszy…
Tylko jak, gdy w głowie huczy?
Nocka godzin ma zbyt mało
by się człowiek wyspał śmiało.
Zwłaszcza, gdy się późno kładzie.
Lecz cóż na to wam poradzę,
że internet wtedy śmiga,
jakby dostał nowe śmigła?
Gdy już zje i się umyje
do plecaka wkłada tyle
książek, ćwiczeń, skoroszytów
i atlasów i zeszytów,
że wygląda tak jak tragarz,
co turystów nosi bagaż.
Do swej szkoły zmierza zatem,
a tam woźna czeka z batem.
Wszystkich bacznie obserwuje
aż się człowiek denerwuje…
Mija szatnię, dzwonek słyszy,
milkną wszystkie szkolne myszy.
Przerwa właśnie się skończyła
I już wszystkim rzednie mina.
Pierwsza lekcja – tekst z polskiego:
życie, twórczość Żeromskiego.
Potem w planie jest historia.
Sytuacja jest podobna:
Kim był Józef Kalasanty?
Gdzie na mapie są Inflanty?
Dużo pytań, wiedzy mało,
marną dwójkę się dostało…
Czas na lekcję niemieckiego,
zaraz potem angielskiego,
geografia i fizyka.
W głowie ucznia bomba tyka!
Informacji jest zbyt wiele
i nie mieszczą się już w ciele!
Koniec lekcji. Czas do domu,
lecz nie spieszy się nikomu,
bo tam również czeka praca,
zadań różnych cała masa.
Tak mijają lata w szkole.
Nie są wcale tak wesołe
jak dorosłym się wydaje.
Uczeń nie ma czasu wcale
na rozrywki, przyjemności,
by w sobotę przyjąć gości…
A gdzie kumple? Przyjaciele?
Te wartości znaczą wiele!
Trzeba brać z życia garściami
nim będziemy rodzicami!
Wtedy wszystko się pozmienia…
Również ten nasz punkt widzenia.

eprasa.pl b730c70885

W służbie Bogu i ludziom też!

Móc służyć przy ołtarzu jest najwyższym wyróżnieniem i zaszczytem katolickiego chłopca. Być ministrantem jego największą dumą. Być ministrantem, znaczy być sługą. **Tak pisał już w 1948 r. w podręczniku dla służby liturgicznej o. Hariolf Ettensperger OSB, nie szczędząc tym samym wyniosłych porównań do rówieśnika aniołów, małego zastępcę ludu czy poświęconego Bogu.**

Ministranci wraz z duszpasterzem w trakcie Niedzieli Palmowej

O tym czy chce ktoś służyć, jako ministrant decyduje się bardzo wcześnie, można powiedzieć, zatem, że jest to jedna z pierwszych bardzo ważnych decyzji w życiu. Zapytaliśmy o różne historie tego szczególnego powołania na przykładzie lektorów i ministrantów z rzymskokatolickiej parafii pw. Ducha Świętego Stargardzie. *Mój dziadek służył, mój tata służył i w wieku 8 lat stwierdziłem, że też chcę służyć, więc przyszedłem wtedy z dziadkiem do zakrystii i dostałem szarfę, zostałem kandydatem, a później ministrantem* wspomina Kacper Narodzonek, Prezes Liturgicznej Służby Ołtarza. Podejmując 11 rok Służby Bogu podkreśla: *Dla mnie obecność w kościele jest już częścią mojej codzienności i nie wyobrażam sobie życia, siebie bez tej służby.* Pomimo wypracowania pewnych schematów w trakcie każdej liturgii, można odkryć nowe łaski płynące z tej posługi, co sprawia, że chodzenie do Kościoła nie jest dla nikogo czystym obowiązkiem, który trzeba wypełnić.

Zauważa się, że z roku na rok liczba ministrantów spada, co napawa lękiem o kolejne lata, lecz niewielka liczebność przekłada się również na lepszą formację duchową. *Dla mnie służba Bogu w Kościele jest prawdziwym zaszczytem, ponieważ mogę być bliżej cudów eucharystycznych niż inni ludzie* zauważa Jakub Spławski, ceremoniarz w tej samej parafii. Dodaje, że: *Uczestnictwo w czuwaniu, rekolekcjach czy zbiórkach formacyjnych umacnia duchowo ministrantów, a sama Msza Święta napełnia dodatkowymi łaskami płynącymi od Ducha Świętego.*

Wraz ze zmianami otoczenia, społeczeństwa czy samej młodzieży dostrzega się różnice w odczuciach, zachowaniu, pobożności i lojalności w służbie Bożej. Pokusy obecnego świata skłaniają młodych chłopców do spędzania wolnego czasu na graniu w gry komputerowe, a samo pójście do kościoła staje się wielkim problemem, dla rodziców i ich samych, przez co bycie ministrantem stało się swoistą ciekawostką. Bardzo często można spotkać się także ze wstydem związanym z noszeniem komży czy alby, toteż zazwyczaj nawet rówieśnicy często nie wiedzą o obecności ministranta w swojej klasie.

Posługa ministranta to zaszczyt i zobowiązanie, to przebywanie blisko Tajemnicy Eucharystycznej

Wspólny pobyt nad morzem

W minionych czasach ministrantów było więcej, a przyświecały im takie wartości jak braterstwo, wiara i hierarchia. Ta ostatnia pomagała określić swoje miejsce we wspólnocie, z czym teraz młodzi ludzie mają problem. Kolejny ceremoniarz Karol Adamczyk tak wspomina swoje początki przy ołtarzu: *Niestety zanika hierarchiczność w służbie liturgicznej. Pamiętam, z jakim szacunkiem patrzyłem i podziwiałem starszych i wyższych rangą oraz doświadczeniem, a teraz można spotkać się czasem nawet z lekceważeniem starszych kolegów przez młodych ministrantów.* Pewnie nie jeden dzisiejszy dziadek, który przed laty jeszcze posługiwał przy ołtarzach do dawniej liturgii przed i posoborowej wspomina, jakim wysiłkiem i pięknem cieszyła się znajomość tzw. ministrantury.

Służba liturgiczna przykładała kiedyś również większą wagę do pogłębiania wiedzy na temat liturgii, symboliki różnych czynności czy przedmiotów, dziś ta wiedza ogranicza się do kompletnych podstaw niezbędnych do funkcjonowania w strukturze Kościoła.

Liturgiczna Służba Ołtarza to nie tylko uczestnictwo i pomoc we Mszy Świętej i nabożeństwach. To prawdziwa i żywa wspólnota także poza prezbiterium i zakrystią. Najlepiej ujął to Karol Adamczyk, który dodaje: *dała mi kolegów, z którymi spędzam czas nie tylko na gruncie liturgii. Są to wspólne wyjścia czy też gra w piłkę nożną. Zmierzając na te wyjścia nie czuję obowiązku uczestniczenia w nich chcę po prostu spotkać się z moimi kolegami-ministrantami.* Powielającą się domeną większości wspólnot ministranckich jest sport a szczególnie piłka nożna. Zmagania w tej dyscyplinie organizowane są od kilkunastu lat i doczekały się „Piłkarskiej Ligi Ministrantów", do której drużyny zgłaszają się z całej Polski. Poza piłką nożną ministranci lubią spędzać czas na grze w tenisa stołowego, szachy czy siatkówkę.

Pomimo drobnych różnic pomiędzy przeszłością a teraźniejszością, posługa lektora i ministranta nadal pozostaje zaszczytną i piękną funkcją, pozwalającą osiągnąć pełnię wiary i rozeznać swoje powołanie do dalszej służby Bogu i człowiekowi. Każda modlitwa po skończonej służbie kończy się wezwaniem *I spraw Panie, aby choć jeden z nas został Twoim świętym kapłanem.* Pozostaje tylko doczekać, aby któryś z nich kiedyś sam mógł kontynuować to wyjątkowe zaproszenie w imieniu samego Chrystusa.

Łukasz Szmulik

Piękno i symbolika rytu liturgicznego ubogaca wewnętrznie i uwrażliwia na znaczenie treści tekstów zawartych w Mszale.

redakcja@dziennikstargardzki.pl

eprasa.pl b730c70885

Psy do adopcji

W porozumieniu ze schroniskiem w Kiczarowie będziemy systematycznie prezentować psy znajdujące się w schronisku przeznaczone do adopcji. Schronisko w Kiczarowie koło Stargardu prowadzone jest przez Towarzystwo Opieki nad Zwierzętami w Polsce Oddział Kiczarowo 29, tel. 661964551(2)

CZAREK

Około 6 letni bardzo aktywny i skory do skoków samiec. Potrzebuje stanowczego właściciela i jasno określonych zasad. Jeśli chodzi o psie przyjaźnie to sam wybiera sobie towarzyszy (szybciej dogaduje się z płcią przeciwną). Ze względu na swój temperament i energię Czarek nie może mieszkać w domu z dziećmi.

Chętnych do poznania Czarka zapraszamy do Schroniska dla Bezdomnych Zwierząt w Kiczarowie.

MISIA

Około 6 letnia suczka. Ma swój charakter i temperament dlatego potrzebuje zrównoważonego i stanowczego właściciela, który jasno określi zasady panujące w domu oraz z konsekwencją będzie je egzekwował. Broni zasobów więc lepiej aby w domu była jedynaczką. Na spacerach dogaduje się z innymi psami, koty w schronisku ignoruje.

Zapraszamy do poznania Misi w Schronisku dla Bezdomnych Zwierząt w Kiczarowie.

JONY

Około 7 letni wycofany i nieufny w stosunku do ludzi pies.

W schronisku mieszka w boksie z innymi psami, dogaduje się z nimi, dzięki nim nabiera też trochę odwagi do kontaktu z ludźmi. Na tą chwilę nadal jest psem lękliwym i potrzebuje czasu i pracy aby się do człowieka przekonać. Nie jest możliwa natychmiastowa, bezpośrednia adopcja Jonego.

Zapraszamy do poznania Jonego w Schronisku dla Bezdomnych Zwierząt w Kiczarowie.

PCPR poszukuje rodzin zastępczych

Przybywa dzieci potrzebujących interwencji oraz opieki w sytuacjach, gdy biologiczna rodzina nie zapewnia elementarnego poczucia bezpieczeństwa i wsparcia, oraz odpowiednich warunków do rozwoju. Biorąc pod uwagę zapotrzebowanie, Powiatowe Centrum Pomocy Rodzinie poszukuje kolejnych osób spośród mieszkańców powiatu stargardzkiego, gotowych do stworzenia wychowankom prawdziwego domu.

Oferuje w zamian wsparcie merytoryczne i finansowe. Każda z nowych rodzin zastępczych pozwala na objęcie troską dzieci doświadczonych przez los już u progu życia. Razem z pracownikami PCPR, osoby podejmujące wyzwanie rodzicielstwa zastępczego mogą zapewnić warunki, które dotąd dla wielu podopiecznych pozostawały jedynie w sferze marzeń.

Powiatowe Centrum Pomocy Rodzinie poszukuje osób gotowych do stworzenia rodziny zastępczej dla potrzebujących dzieci

Według danych na koniec ubiegłego roku, w powiecie stargardzkim funkcjonowało 178 rodzin zastępczych oraz 4 rodzinne domy dziecka. Łącznie przebywa w nich 254 dzieci. Warunki godnego i stabilnego rozwoju zapewniają im rodziny spokrewnione, niezawodowe oraz rodzinne domy dziecka, składając się na działający w powiecie system pieczy zastępczej.

Ogółem w całym 2018 r., na terenie powiatu utworzono 13 nowych rodzin zastępczych, gdzie opiekę nad dzieckiem przejęły osoby z nim spokrewnione. Powstało też 6 nowych rodzin niezawodowych. Jedna uzyskała natomiast status rodzinnego domu dziecka. W ten sposób, biorąc pod uwagę ubiegłoroczne dane, do rodzin zastępczych trafiła w ubiegłym roku grupa 21 dzieci. Zdecydowanie za mało w odniesieniu do potrzeb, zgłaszanych przez placówki opiekuńczo wychowawcze i pogotowie rodzinne.

Powiat Stargardzki razem z PCPR zachęca więc osoby spełniające odpowiednie kryteria, do zaangażowania się w taką formę opieki. Służą temu akcje promujące wśród mieszkańców ideę rodzicielstwa zastępczego. Istniejące już rodziny mogą liczyć natomiast na stałą opiekę ze strony koordynatorów oraz świadczenia finansowe, wypłacane na pokrycie kosztów utrzymania, zgodnie z rozporządzeniami resortu rodziny, pracy i polityki społecznej. Istotnym wsparciem dla tej formy opieki, okazał się też udział powiatu w organizowanym przez ministerstwo konkursie pod hasłem „Asystent rodziny i koordynator pieczy zastępczej". Kwota ponad 132 tys. dofinansowania uzyskana w ramach konkursu, pozwoliła na zatrudnienie dodatkowych koordynatorów rodzinnej pieczy zastępczej.

Koszty funkcjonowania rodzin zastępczych oraz opieki w różnorodnej formie, zamknięto w minionym roku kwotą ponad 4 mln zł. Znaczna jej część przeznaczona została na wsparcie rodzin zastępczych w miejscowościach powiatu. W dalszej kolejności sfinansowano działalność rodzinnych domów dziecka i pogotowia rodzinnego, a także niezbędne szkolenia w zakresie pieczy zastępczej. PCPR zapowiada natomiast dalej intensywne poszukiwania osób, które zechciałyby podjąć się tej roli, zapewniając warunki rodzinnego domu swoim podopiecznym.

Info Starostwo Powiatowe/opr red

Dolice

Objazdy w związku z remontem ulicy Wojska Polskiego

Wójt Gminy Dolice informuje, że z powodu rozpoczęcia robót budowlanych związanych z przebudową drogi powiatowej 1716Z (ul. Wojska Polskiego w Dolicach) w najbliższych dniach przejazd ulicą zostanie zamkniety.

Sytuacja spowodowana jest koniecznością wykonania na w/w odcinku nowej sieci kanalizacji deszczowej i przebudowy istniejącej sieci kanalizacji sanitarnej.

Objazd w kierunku Stargardu będzie odbywał się przez miejscowości Bralęcin - Rzeplino - Krępcewo.

Mieszkańcy ul. Wojska Polskiego mogą mieć czasowe utrudnienia związane z dojazdem do swoich posesji. Planowany termin zakończenia robót - listopad 2019 r.

Za wszelkie utrudnienia w imieniu Inwestorów przepraszam.

Wójt Gminy Dolice
Grzegorz Brochocki

eprasa.pl b730c70885

Nietypowa wystawa na Rynku Staromiejskim

W tym roku świętujemy 15. rocznicę wejścia Polski do Unii Europejskiej. Z tej okazji na Rynku Staromiejskim pojawiła się ciekawa wystawa. Warto przyjść i zobaczyć w jednym miejscu największe projekty, które zostały zrealizowane dzięki wsparciu funduszy unijnych.

Na Rynku Staromiejskim znajduje się wystawa projektów, które udało się zrealizować dzięki funduszom pozyskanym z Unii Europejskiej

Przez 15 lat w Stargardzie wykonywano inwestycje w ramach trzech perspektyw finansowych. Pojawiły się środki na edukację, rewitalizację, a także sport i kulturę. Dziś niemal w całym mieście można spotkać projekty, które powstały dzięki funduszom Unii Europejskiej. To nie tylko nowe drogi i wyremontowane budynki, ale także ciekawa współpraca międzynarodowa i kolejne wsparcie dla lokalnych przedsiębiorców.

Wystawa pokazuje największe inwestycje zrealizowane ze wsparciem UE. Dodatkowo każda fotografia jest opisana, a na niektórych planszach znajdują się zdjęcia archiwalne i wizualizacje projektów będących jeszcze w trakcie budowy. Można dowiedzieć się więcej m.in. o Parku Przemysłowym Nowoczesnych Technologii, który jest jednym z najszybciej rozwijających się tego typu parków w regionie. Pieniądze z UE wspierają również przedsiębiorców z naszego miasta. Stargardzka Agencja Rozwoju Lokalnego udziela pożyczek i poręczeń kredytów w ramach inicjatywy JEREMIE.

Fundusze unijne trafiły także do miejsc chętnie odwiedzanych przez stargardzian – dzięki tym środkom wyremontowany został Młodzieżowy Dom Kultury, zrewitalizowano Stargardzkie Planty, blask odzyskała także Szkoła Muzyczna i Basteja. Jednym z najnowszych projektów jest z kolei „Transgraniczny Most Przyszłości". Współpraca z niemieckim ośrodkiem BBV Eberswalde pozwoli na utworzenie w naszym mieście Centrum Orientacji Zawodowej i Zarządzania Zdrowiem. W siedzibie SP 2 trwają prace remontowe. Uczniowie zyskają m.in. w pełni wyposażone pracownie tematyczne oraz wielofunkcyjne boisko.

Warto udać się na Rynek Staromiejski i zobaczyć wszystkie zaprezentowane inwestycje. Wystawa znajduje się w pobliżu kurtyny wodnej.

Info UM/opr red

OGŁOSZENIA

E-senior +65

BEZPŁATNE SZKOLENIA
Z PODSTAW OBSŁUGI KOMPUTERA

SZKOLENIE OBEJMUJE
OSOBY PO 65 ROKU ŻYCIA
ZAMIESZKUJĄCE WOJEWÓDZTWO
ZACHODNIOPOMORSKIE

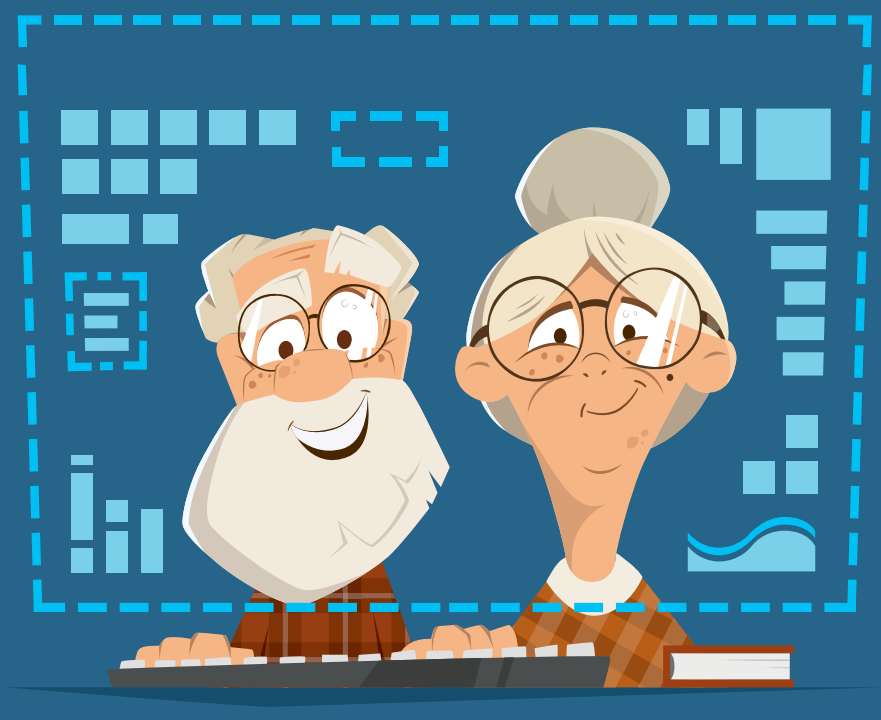

ZESTAW SZKOLENIOWY GRATIS!

KAŻDA OSOBA UCZESTNICZĄCA
W SZKOLENIU OTRZYMA:
PODRĘCZNIK, PENDRIVE, POWERBANK,
NOTATNIK, DŁUGOPIS I TECZKĘ.

PODCZAS ZAJĘĆ ZAPEWNIAMY POCZĘSTUNEK.

Szczegółowy wykaz gmin objętych wsparciem:
Banie, Barlinek, Barwice, Będzino, Białogard, Biały Bór, Biesiekierz, Brojce, Chociwel, Czaplinek,Człopa, Darłowo, Dobra (Szczecińska), Dobra, Dobrzany, Dolice, Drawsko Pomorskie, Dygowo, Dziwnów, Golczewo, Goleniów, Gryfino, Grzmiąca, Ińsko, Karnice, Kobylanka, Kołbaskowo, Kołobrzeg, Kozielice, Lipiany, Łobez, Malechowo, Manowo, Marianowo, Mielno, Mieszkowice, Międzyzdroje, Mirosławiec, Nowogard, Nowogródek Pomorski, Płoty, Postomino, Przelewice, Radowo Małe, Resko, Siemyśl, Stara Dąbrowa, Stargard, Suchań, Świnoujście, Trzebiatów, Tychowo, Choszczno, Ustronie Morskie, Wierzchowo, Złocieniec.

Fundusze Europejskie Polska Cyfrowa
Rzeczpospolita Polska
fundacja it
Unia Europejska Europejski Fundusz Rozwoju Regionalnego

Kontakt: e-mail: esenior@fundacja.it
tel. kom.: 791 546 179, tel. +48 91 484 44 37

eprasa.pl b730c70885

Nasza Sonda

W dzisiejszej sondzie zapytaliśmy mieszkańców, o to, jak spędzają tegoroczne wakacje oraz jakie mają sposoby na radzenie sobie z upałami.

Miron Wiśniewski

Jak zamierza Pan spędzać wakacje?

Na razie pracuję, później nie do końca wiem, ponieważ to są dłuższe wakacje po maturach.

Ale planuje Pan gdzieś wyjeżdżać, samotnie lub z kimś?

Nie, zostaję w Stargardzie. Jeśli znajdzie się towarzystwo, to chętnie, zawsze lepiej podróżować z kimś niż samemu.

Jak radzić sobie z nadchodzącymi upałami?

Trzeba pić dużo wody. To najlepsza metoda.

Hubert

Gdzie zamierza Pan spędzać czas w wakacje?

Zamierzam spędzać wakacje u siebie na działce.

Czyli nigdzie Pan nie wyjeżdża, na przykład, za granicę?

Raczej nie, ponieważ będę pracować do końca sierpnia, ale planuję również wypady nad jezioro lub też wyjazd nad Morze Bałtyckie.

Jak radzić sobie podczas upałów, jakie są Pana rady?

Nie możemy siedzieć zbyt długo na słońcu, powinniśmy robić sobie przerwy, ponieważ zbyt długie przebywanie na słońcu może doprowadzić do przegrzania organizmu i jest szkodliwe dla skóry.

Roksana

Od poniedziałku miałam mieć urlop i chciałam wypoczywać razem z dziećmi, ale przydarzył się wypadek i złamałam rękę, co niestety pokrzyżowało plany.

Planuje Pani gdzieś wyjechać w późniejszym czasie?

Jestem pedagogiem i wyjeżdżam z dziećmi pod koniec sierpnia na kolonię do Jastrzębiej Góry, a prywatnie planuję we wrześniu wycieczkę do Chorwacji, razem z rodziną.

Jakie są Pani sposoby na radzenie sobie z upałami?

Przede wszystkim, trzeba pić dużo wody; chować się w cieniu, w największe upały nie wychodzić w południe i unikać słońca.

Dagmara i Asia.

Jakie macie plany na wakacje?

Dagmara: Jadę do Francji i do Medjugorie.

Asia: Będę zwiedzać Polskę.

Jedziecie samotnie czy może z rodziną?

Dagmara: Z rodziną.

Asia: Z przyjaciółmi.

Jakie macie sposoby na radzenie sobie z upałem?

Dagmara: Myślę, że ważne jest nakrycie głowy oraz kremy z filtrem i okulary przeciwsłoneczne.

Asia: Zimne kąpiele.

Sondę przeprowadzili
Łukasz Górski i Paweł Bartczak

Przygotowania stargardzkiego II-ligowca

Błękitni pokonali Bałtyk

W drugiej grze kontrolnej przed rozpoczynającymi się pod koniec lipca piłkarskimi rozgrywkami II ligi, Błękitni Stargard pokonali w Koszalinie reprezentanta III ligi zachodniopomorskiej, drużynę Bałtyku 2:0.

Patryk Paczuk strzelił jedną z bramek w meczu z Bałtykiem

Już w pierwszym sparingu podopieczni Adama Topolskiego zaprezentowali się z niezłej strony, przegrywając nieznacznie ze spadkowiczem z ekstraklasy, Miedzią Legnica 1:2. Bramkę dla biało-niebieskich barw strzelił jeden z testowanych graczy, Hubert Krawczun. Mimo, że zagrali bez kilku podstawowych zawodników tworzących trzon drużyny w zeszłym sezonie – Mateusza i Adriana Kwiatkowskich, Patryka Baranowskiego czy Przemysława Brzeziańskiego, zaprezentowali się poprawnie. Nie mieli jednak wiele czasu na odpoczynek. Już we wtorek (pierwotnie mecz miał się odbyć dzień później) rozegrali bowiem kolejną grę kontrolną. Tym razem odbyła się ona w Płotach, a przeciwnikiem stargardzkiego II-ligowca był występujący o klasę niżej, Bałtyk Koszalin.

Przez początkowe 45 minut na boisku w Płotach nie padła żadna bramka. Wyżej notowani Błękitni wykazali swoją wyższość dopiero w drugiej połowie. Najpierw, w 55. minucie wynik otworzył młody, 18-letni reprezentant drużyny juniorskiej, Krystian Mądrowski. Natomiast 10 minut przed końcowym gwizdkiem wynik na 2:0 ustalił Patryk Paczuk. Ten 22-letni, pochodzący ze Świnoujścia zawodnik, został zresztą pierwszym nowym nabytkiem stargardzkiego II-ligowca. Początkowo występował w drużynach młodzieżowych Floty, skąd szybko przeniósł się do szczecińskiej Pogoni. Tam zanotował nawet epizod w ekstraklasie, ale ostatni sezon spędził na boiskach III ligi w Legionovii Legionowo. Wywalczył z tym zespołem awans do II ligi strzelając rywalom cztery bramki.

W spotkaniu z Bałtykiem wystąpił także drugi, świeży nabytek biało-niebieskiej jedenastki. Jest nim 23-letni napastnik, Paweł Łysiak, który w poprzednim sezonie reprezentował barwy koszalińskiej ekipy. W rozgrywkach III-ligowych strzelił 15 bramek, dzięki czemu plasował się w czubie klasyfikacji strzelców. Wcześniej występował również w Kotwicy Kołobrzeg, Wiśle Płock czy juniorskich drużynach VfL Wolfsburg. Kontrakty z Błękitnymi Stargard na najbliższy sezon podpisali ponadto Hubert Sadowski i bramkarz Dominik Sasiak. 19-letni Sadowski występował dotąd w III-ligowych rezerwach Pogoni Szczecin, w której rozegrał 20 meczów. Zawodnikiem tego klubu był też rok młodszy Sasiak.

Jednym z nowych zawodników Błękitnych jest Paweł Łysiak

Kolejny sparing piłkarze Błękitnych rozegrają w sobotę o 13.00. Na boisku w Chojnicach zagrają z I-ligową Chojniczanką. Natomiast 10 lipca w Płotach zmierzą się z Kotwicą Kołobrzeg.

M.B.

W drugim sparingu Błękitni pokonali Bałtyk, 2-0

eprasa.pl b730c70885

Piłkarski Kalmar Cup 2019

Błękitne sięgają po główną nagrodę

W ramach obchodów Dni Stargardu w Stargardzie odbył się piłkarski turniej kobiet o Puchar ufundowany przez firmę Kalmar. Wzięło w nim udział 6 drużyn, a najlepsze okazały się podopieczne Andrzeja Lemańczyka z Błękitnych Stargard.

Błękitne-Kalmar Cup

Do turniejowej rywalizacji o Puchar Kalmar zgłosiły się następujące zespoły: Kotwica Kołobrzeg, Fala Międzyzdroje, Energetyk Junior Gryfino, MUKS Kostrzyn i dwie drużyny Błękitnych Stargard. Mecze odbywały się systemem „każdy z każdym", dzięki czemu rozegrano łącznie 15 pojedynków. Ich poziom był w dodatku niezwykle wyrównany, a aż siedem meczów zakończyło się podziałem punktów. Ostatecznie, po podliczeniu wszystkich punktów i bramek okazało się, że zwycięzcą zostały gospodynie, piłkarki pierwszej drużyny Błękitnych Stargard, które wyprzedziły nieznacznie ekipy Energetyka Gryfino i Fali Międzyzdroje. Podopieczne Andrzeja Lemańczyka w nagrodę otrzymały z rąk prezesa OSiR Stargard, Grzegorza Chudzika i prezesa Błękitnych Stargard, Zbigniewa Niemca, efektowny puchar. Podczas ceremonii zakończenia wręczone jednak także kilka nagród indywidualnych. Trafiły one do najlepszej bramkarki - Emilii Konstantynopolskiej z Energetyka, najlepszej zawodniczki - Natalii Gugały (Błękitni I) i najskuteczniejszej strzelczyni - Oliwii Wolanin (Fala).

M.B.

Błękitne-KalmarCup

Terminarz Błękitnych

Polkowice pierwszym rywalem stargardzian

Kilka dni temu poznaliśmy pełny terminarz rozgrywek piłkarskiej II ligi. Występująca w niej szósty sezon z rzędu drużyna Błękitnych Stargard rozpocznie zmagania od wyjazdu do Polkowic, a pierwszy mecz przed własną publicznością rozegra 3 sierpnia przeciwko Elanie Toruń.

Już tylko 3 tygodnie dzielą nas od startu rozgrywek piłkarskiej II ligi. Błękitni Stargard, którzy występują na szczeblu centralnym niezmiennie od pięciu lat, będą zatem mieli kolejną możliwość skonfrontowania swoich sił z bardzo znanymi firmami. Ich przeciwnikami będą m.in. ekipy Widzewa Łódź czy GKS-u Katowice. Kilkanaście dni temu Polski Związek Piłki Nożnej zaprezentował zatem pełny terminarz rozgrywek II ligi na sezon 2019/2020.

Pierwszy mecz podopieczni Adama Topolskiego rozegrają już 27 lipca. Na boisku w Polkowicach zmierzą się z beniaminkiem, aczkolwiek mającym spore sukcesy na arenie krajowej, Górnikiem. Tydzień później zaprezentują się swoim kibicom podejmując Elanę Toruń. Kolejnymi rywalami biało-niebieskiej jedenastki będą natomiast zespoły Rozwoju Katowice (mecz w Stargardzie w ramach Pucharu Polski) oraz Widzew Łódź (wyjazd). Runda jesienna zakończy się 30 listopada, a już pod koniec lutego odbędą się pierwsze mecze rundy wiosennej. Finisz sezonu zaplanowany jest na koniec maja.

M.B.

Terminarz Błękitnych Stargard w sezonie 2019/2020:

1. kolejka	27 lipca	Górnik Polkowice - Błękitni
2. kolejka	3 sierpnia	Błękitni - Elana Toruń
3. kolejka	10 sierpnia	Widzew Łódź - Błękitni
4. kolejka	17 sierpnia	Błękitni - GKS Katowice
5. kolejka	21 sierpnia	Stal Stalowa Wola - Błękitni
6. kolejka	24 sierpnia	Błękitni - Resovia
7. kolejka	31 sierpnia	Znicz Pruszków - Błękitni
8. kolejka	7 września	Błękitni - Gryf Wejherowo
9. kolejka	14 września	Bytovia Bytów - Błękitni
10. kolejka	21 września	Pogoń Siedlce - Błękitni
11. kolejka	28 września	Błękitni - Olimpia Elbląg
12. kolejka	5 października	Górnik Łęczna - Błękitni
13. kolejka	12 października	Błękitni - Skra Częstochowa
14. kolejka	19 października	Stal Rzeszów - Błękitni
15. kolejka	26 października	Błękitni - Legionovia Legionowo
16. kolejka	2 listopada	Garbarnia Kraków - Błękitni
17. kolejka	9 listopada	Błękitni - Lech II Poznań
18. kolejka	16 listopada	Błękitni - Górnik Polkowice
19. kolejka	23 listopada	Elana Toruń - Błękitni
20. kolejka	30 listopada	Błękitni - Widzew Łódź
21. kolejka	29 lutego	GKS Katowice - Błękitni
22. kolejka	7 marca	Błękitni - Stal Stalowa Wola
23. kolejka	14 marca	Resovia - Błękitni
24. kolejka	21 marca	Błękitni - Znicz Pruszków
25. kolejka	28 marca	Gryf Wejherowo - Błękitni
26. kolejka	4 kwietnia	Błękitni - Bytovia Bytów
27. kolejka	11 kwietnia	Błękitni - Pogoń Siedlce
28. kolejka	18 kwietnia	Olimpia Elbląg - Błękitni
29. kolejka	25 kwietnia	Błękitni - Górnik Łęczna
30. kolejka	2 maja	Skra Częstochowa - Błękitni
31. kolejka	9 maja	Błękitni - Stal Rzeszów
32. kolejka	16 maja	Legionovia Legionowo - Błękitni
33. kolejka	23 maja	Błękitni - Garbarnia Kraków
34. kolejka	30 maja	Lech II Poznań - Błękitni

redakcja@dziennikstargardzki.pl

eprasa.pl b730c70885

Bowlingowa Liga Dwójek

Eon cały czas liderem

Stargardzka Bowlingowa Liga Dwójek znalazła się już na półmetku. Po rozegraniu ośmiu serii gier prowadzenie niezmiennie utrzymuje Eon Elektroenergetyka. Ich przewaga nad Samymi Swoimi i „Bez Rewelacji I" jest jednak niewielka.

Sami Swoi

W tym roku letnia liga bowlingowa dwójek, rozgrywana na torach stargardzkiej Kręgielni Rondo, zgromadziła 16 drużyn. Poziom reprezentowany przez większość duetów jest bardzo wysoki. Od początku sezonu ton rywalizacji nadaje jednak dwójka „elektroenergetyków", gdzie prym wiedzie mistrz kraju, Sebastian Jaskulski. W ośmiu grach odniosła siedem zwycięstw i poniosła jedną, niespodziewaną porażkę z drugą parą Jakub Meble. Na koncie ma jednak 54 punkty, dzięki czemu niezmiennie zachowuje 1. lokatę w tabeli. Przewaga faworyzowanego Eonu nad Samymi Swoimi i „Bez Rewelacji I" jest jednak nieznaczna. Sami Swoi uzbierali bowiem dotychczas tylko o dwa punkty mniej. Przegrali tylko na inaugurację z Zezolami, ale kolejne gry zwyciężali. Niewielką, 6-punktową stratę do lidera notują także „Rewelacyjni". Świeżo upieczeni I-ligowcy w lidze czwórek w 8 spotkaniach uzyskali 48 punktów, dzięki czemu aż o pięć punktów wyprzedzają wyżej notowaną ekipę Klippana. Na końcu stawki znajdują się natomiast oba teamy z Castoramy. Do końca rozgrywek pozostało jednak jeszcze sporo grania i w klasyfikacji może dojść do wielu zmian.

M.B.

Wyniki 8. kolejki:
L. Strike – Bez Rew. I 2:6 964-993,
Lux PC – Zezole 6:2 1047-970,
T. Strike – Klippan 6:2 1038-958,
DJ`s Team – Złotnisie 2:6 811-836,
Eon – Castorama I 8:0 1126-710,
Castorama II – Bez Rew. II 2:6 775-867,
Sami Swoi – J. Meble I 8:0 937-642,
J. Meble II – T. Remika 4:4 876-864.

Tabela:

1.	Eon Elektroenergetyka	8	54	8197
2.	Sami Swoi	8	52	7785
3.	Bez Rewelacji I	8	48	7914
4.	Klippan	8	43	7656
5.	Team Strike	8	41	7657
6.	Lux PC	8	40	7698
7.	Jakub Meble I	8	38	7162
8.	Złotnisie	8	35	6858
9.	Jakub Meble II	8	33	7374
10.	Zezole	8	32	7344
11.	Bez Rewelacji II	8	23	6983
12.	Lucky Strike	8	18	7159
13.	Team Remika	8	16	6918
14.	DJ`s Team	8	16	6593
15.	Castorama I	8	12	5354
16.	Castorama II	8	11	5809

Team Remika

Pierwszy transfer Spójni

Śnieg zagra w Stargardzie

Przed kilkoma dniami poznaliśmy pierwszego, nowego zawodnika PGE Spójni Stargard. Dwuletni kontrakt z naszym klubem podpisał aktualny wicemistrz Polski i kilkukrotny reprezentant kraju, Tomasz Śnieg. Dołączył w ten sposób do wcześniej zakontraktowanego Piotra Pamuły, który zdecydował się przedłużyć umowę ze Spójnią.

Tomasz Śnieg

Koszykarska karuzela ruszyła w tym roku wyjątkowo szybko. O pierwszych transferach można było przeczytać jeszcze zanim poznaliśmy mistrza Polski. W Stargardzie długo panowała jednak cisza. Pierwszymi działaniami włodarzy było więc przedłużenie kontraktu z trenerem Kamilem Piechuckim oraz jego nowym asystentem, dotychczasowym zawodnikiem, Maciejem Raczyńskim. Następnie podpisana została umowa z Polską Grupą Energetyczną, przeprowadzono specjalny briefing prasowy, podczas którego przedstawiono plan działania i cele na najbliższy sezon. Wzięli w nim udział Poseł na Sejm RP - Michał Jach, Prezydent miasta Stargard - Rafał Zając, wiceprezes do spraw operacyjnych PGE Polskiej Grupy Energetycznej - Ryszard Wasiłek, zarząd PGE Spójni Stargard - Paweł Ksiądz i Tadeusz Gutowski oraz trener PGE Spójni - Kamil Piechucki. To był pierwszy, wielki krok jaki uczynili działacze stargardzkiego klubu.

Nie minęło więc dużo czasu, gdy poznaliśmy pierwsze ruchy transferowe. Jako pierwszy kontrakt z PGE Spójnią przedłużył 29-letni Piotr Pamuła. Były mistrz Polski juniorów starszych, reprezentant Polski i uczestnik mistrzostw Europy w 2011 roku zdecydował się przedłużyć umowę ze stargardzkim ekstraligowcem. Natomiast najświeższą informacją jest transfer Tomasza Śniega. Ten doświadczony, 30-letni koszykarz zdecydował się na podpisanie 2-letniego kontraktu ze stargardzką drużyną. Mierzący 190 cm występujący na pozycji rozgrywającego gracz, przez ostatnie trzy sezony występował w drużynie Polskiego Cukru Toruń. W tym czasie wywalczył trzy medale mistrzostw Polski (dwa srebra i jeden brąz), sięgnął po Puchar i Superpuchar Polski. W silnym zespole pełnił rolę zmiennika amerykańskich rozgrywających. Spędzał na parkiecie średnio po 18 minut, zdobywał przeszło 7 punktów i notował blisko 4 asysty na mecz. Tomasz Śnieg występował także w zespołach Polonii Warszawa, AZS-u Koszalin, Polpharmy Starogard, Asseco Gdynia czy Czarnych Słupsk. Wystąpił także w kilku spotkaniach reprezentacji Polski.

Piotr Pamuła

W ten sposób rozpoczęła się budowa drużyny, której celem na przyszły sezon będzie czołowa ósemka rozgrywek. Szkoda, że nie trafi do niej wychowanek Spójni, Adam Hrycaniuk, który niedawno podpisał kontrakt z Arką Gdynia. Do Stargardu nie powróci także Paweł Leończyk, który jest związany kontraktem z Treflem Sopot. Czekamy jednak z niecierpliwością na kolejne ruchy transferowe PGE Spójni Stargard.

M.B.

91 573 09 96

eprasa.pl b730c70885

INFORMATOR LOKALNY

Informacja turystyczna 91 578 54 66

Telefony alarmowe
Policja 997,112
Straż Pożarna 998 lub 91 578 87 50
Pogotowie Ratunkowe 999
Straż Miejska 986 lub 91 577 50 90
Żandarmeria 91 576 62 30
Pogotowie Energetyczne 991
Pogotowie Gazowe 992
Pogotowie Ciepłownicze 993
Pogotowie wodnokanalizacyjne 91 578 35 80
Pogotowie weterynaryjne 91 577 00 30

Dyżur nocny 91 573 89 99

Przychodnie Poradnie
Szpital Centrala 91 577 63 55
Przychodnia nr 6 91 578 56 16 lub 91 834 27 44
Poradnia Medycyny Pracy 91 573 89 99
Fam Med 91 578 38 74
NZOZ „Zachód" 91 573 21 90

Przychodnia 91 576 63 28
Ewa Lek 91 834 04 76
NZOZ „Medis" 91 577 26 00
Centrum Medyczne „Consilius" 577 55 66
Przychodnia Specjalistyczna ul. Staszica 91 578 37 45
Poradnia PsychologicznoPedagogiczna 91 578 46 93
NSZOZ Hipokrates 91 834 40 50
WOMP Al. Żołnierza 91 573 64 00

Urzędy
Urząd Miasta 91 578 48 81
Starostwo Powiatowe 91 480 48 00
Urząd Gminy 91 561 34 10
Urząd Skarbowy 91 576 32 00
Powiatowy Urząd Pracy 91 578 40 01
Urząd Stanu Cywilnego 91 577 26 66

Instytucje
Sąd Rejonowy 91 578 74 31
Prokuratura Rejonowa 91 577 13 44
Zakład Ubezpieczeń Społecznych 91 579 25 00
Polski Czerwony Krzyż 91 577 23 00
Ognisko św. Brata Alberta 91 577 65 96
Powiatowe Centrum Pomocy Rodzinie 91 480 49 09
Punkt Poradnictwa Rodzinnego 91 834 49 67
Klub Abstynenta „Ala" 91 834 60 60 lub 698 615 315

Miejski Ośrodek Pomocy Społecznej
sekretariat 91 578 45 83
Dział Pomocy Środowiskowej Pracownicy Socjalni 91 578 45 77, 91 578 45 71
Dział Dodatków Mieszkaniowych 91 578 03 05
Dział Świadczeń Rodzinnych 91 578 03 19
Dział Realizacji Pomocy Społecznej 91 578 02 75
Miejskie Przedsiębiorstwo Gospodarki Komunalnej
Sekretariat:
ul. Okrzei 91 577 12 74
ul. Bogusława IV 91 577 01 69
Zakład Wodociągów i Kanalizacji 91 577 15 71, 91 579 27 57
Ujęcie wody 519 546 992
Zakład Oczyszczania Miasta 91 577 01 69, 91 577 02 13
Zakład Obsługi Urządzeń Komunalnych 91 577 65 02

Inne
Przedsiębiorstwo Energetyki Cieplnej 91 578 84 00, 91 578 84 52
Miejski Zakład Komunikacji 91 573 22 13
Towarzystwo Budownictwa Społecznego 91 578 47 50
Zakład Zagospodarowania Odpadów 91 573 35 36
Powiatowy Inspektorat Weterynarii 91 577 10 72
Powiatowa Stacja Sanitarno-Epidemiologiczna 91 577 04 26

Parafie Rzymskokatolickie
Parafia pw. Ducha Świętego 91 577 55 85
Parafia pw. św. Józefa przy kościele św. Jana 91 578 30 50
Parafia pw. Miłosierdzia Bożego 91 573 21 12
Parafia pw. Chrystusa Króla Wszechświata 91 573 75 75
Parafia pw. Najświętszego Serca Pana Jezusa 91 578 06 36
Parafia pw. NMP Królowej Świata 91 578 30 22
Parafia pw. Przemienienia Pańskiego 91 576 07 53
Parafia pw. św. Krzyża 91 576 03 14

Usługi pogrzebowe
Hades 91 573 04 98 lub 509 609 103
MPGK 91 577 15 63 lub 603 184 339

Apteki
Kwiatowa 91 577 63 14
Euro Apteka 91 577 50 86
Novum 91 577 50 13
Alfa 91 834 08 60
Rodzinna 91 835 20 11
Apteka z Sercem Prima 91 563 64 12
Natura 91 578 30 38
Śródmiejska 91 834 62 66
Grodzka 91 836 82 32
Apteka Chopina 91 577 25 00
Apteka Numer Jeden 91 391 79 17
Apteka Dyżurna (przy Palcu Słonecznym) 91 391 03 04
Apteka Miętowa 570 211 005
Zachodnia 91 573 38 79
Vita 91 577 55 10
Staromiejska 91 577 24 43
PZF Cefarm Szczecin, ul. Piłsudskiego 91 577 17 68
PZF Cefarm Szczecin, ul. Szczecińska 91 573 46 09
Nowa 91 577 59 90
Na Zdrowie 91 573 89 60
Przy Luxpolu 91 834 75 97
Centrum 91 834 00 05
Dbam o Zdrowie 91 578 51 01
Lekosfera DGA4 Kaufland 91 579 04 83
Twoja Apteka 91 578 11 18
Apteka w Galerii Starówka 91 836 95 59

Poczta
ul. Wieniawskiego 500-216-523
ul. Pogodna 91 573 55 52
ul. Szczecińska (Tesco) 91 573 50 39
ul. Lotników 91 576 01 69
ul. Lechonia 91 835 98 71
ul. Tańskiego 91 834 52 37
ul. Szczecińska 71 91 573 76 90
ul. Barnima 91 578 10 08
ul. Kwiatowa 91 577 05 91
ul. Pocztowa 91 578 57 58

Kultura
Muzeum 91 578 38 35
Książnica Stargardzka 91 578 82 40
Stargardzkie Centrum Kultury 91 578 32 31
Klub Wojskowy 91 576 64 75
Młodzieżowy Dom Kultury 91 834 43 01
Dom Kultury Kolejarza 91 573 23 24

Sport
Ośrodek Sportu i Rekreacji 91 573 25 70
Młodzieżowy Ośrodek Sportowy 91 834 52 63
Kręgielnia Rondo 91 834 10 20

Taxi
Plus Taxi 665 790 000
Lider Taxi 91 573 00 00
Halo Taxi 91 577 11 77
Gryf Taxi 91 573 44 44
Szach Taxi 91 573 33 33

Gabinety Weterynaryjne
Vis Vitalis ul. Łabędzia 22 505 960 829
Pro Amicis
ul. Pierwszej Brygady 21 A 91 577 51 68
Janusz Grabiec
ul. Wieniawskiego 16 607 654 021
Gabinet Weterynaryjny Pietrzyk
Os. Zachód A9 91 573 35 83
Małgorzata Lidwin Kaźmierkiewicz
Al. Żołnieża 15 A 501- 103-523
Ewa Czarny
ul. Krakowska 602 297 601

GMINY
Gmina Stargard
Urząd Gminy 91 561 34 10
GOPS 91 561 34 40
Gmina Chociwel
Urząd Gminy 91 56 22 001
Urząd Pocztowy 91 562 20 41
MGOPS 91 5622273
NZOZ 91 562 20 22
Apteka Kelina 91 5622055
Apteka Hibiskus 63 2799370
Gab. Stomatologiczny Katarzyna Brtleja Gromada 502444762
Gab. Weterynaryjny Adamski Andrzej 91 5622028

Gmina Dobrzany
Urząd Gminy 91 5620201
Urząd Pocztowy 91 5620007
MGOPS 91 5620202
Przychodnia Zdrowia Milewski 91 5620111
Przychodnia NZOZ „LekStomed" 508902458
Apteka Nowa 91 5620860
Apteka Dbam o Zdrowie 915783604
Gab. Stomatologiczny Natalia Petrasz Śliwicka 91 5620111
Zakład Leczenia Zwierząt 91 5620123

Gmina Ińsko
Urząd Gminy 91 5623025
Urząd Pocztowy 91 5623180
MGOPS 91 5621024
Ośrodek Zdrowia 91 5623016
Przychodnia Rodzinna 91 5623771
Stomatolog Filip Stelter 693090222, lub 91 5623016
Apteka Granulka 915623751 lub 503191220
Posterunek Policji 91 4813594

Gmina Suchań
Urząd Gminy 91 5624015
MGOPS 915624015
Urząd Pocztowy 91 5624088
NZOZ 91 5624020
Apteka (przy Palu Rynek) 91 5624022
Gab. Stomatologiczny Teresa Cieślak 91 5624606
Gab. Weterynaryjny Sadowski Jerzy 507050495
Posterunek Policji 91 4813590
Straż Miejska 91 5624089

Gmina Dolice
Urząd Gminy 91 5640129
Urząd Pocztowy 91 5640172
GOPS 91 5640129 lub 91 5640183
Na Zdrowie 91 5775805
Apteka ul. Wiejska 53 91 5640049
Gab. Stomatologiczny Iwona Małecka 91 5640686
Gab. Weterynaryjny Dolwet 91 5640244 lub 604545266

Gmina Kobylanka
Urząd Gminy 91 5610310
Urząd Pocztowy 91 5610320
GOPS 91 5788536 lub 91 5788538
NZOZ 91 5610329
Punkt Apteczny ul. Szkolna 91 5782632
Gab. Stomatologiczny Anna Wojciechowska 91 5610447
Lecznica dla zwierząt Richter Zygmunt 91 5610318

Gmina Marianowo
Urząd Gminy 91 5613866
Urząd Pocztowy 91 5613820
GOPS 91 5613866
NZOZ 91 5613810
Punkt Apteczny Medica 91 5618210
Gab. Stomatologiczny Maja Kucharczyk 601111111
Gab. Stomatologiczny Agnieszka MatkowskaMatysik 602516095

Gmina Stara Dąbrowa
Urząd Gminy 91 5739820
Urząd Pocztowy 91 5613520
GOPS 91 5613568 lub 91 8356898
Poradnia Medycyny Rodzinnej Cztery Pory Roku 91 3972295
Gab. Stomatologiczny Magdalena Brożek-Sztajnke 663773208

Gabinety stomatologiczne:
Vegadent 91 5782889
NZOZ MK Wasilewscy 669780309
ArtMedica 91 3076644
Rawicki Wojciech 601554441
NZOZ Mazur 91 5733660
Wedent 91 5615155
NZOZ Os. Zachód B14 91 5737373
Dentimex 91 5737339
DentalRondo 91 8340505
Węcławik Maria 91 5733311
Horak B, Kościelniak M. 91 5782325
DKdent Kozaczyńska 91 5761117
Rychterowicz J., AnikoWłodarczyk M. 607996697
Centrum Zdrowia 604340927
Iwona KmieciakKulesza 91 5784744
Szajko Dorota 602798068
Romuald Bąk, Szafranek Elżbieta 91 5781215
Ługowska Lucjana 91 5786997
Anna Matysiak 601750804
Roman Hamulak 91 5786242
Kłeczek Joanna 91 4694135
WaliszewskaWoźniak Lucyna 91 5775872
Unidental 91 5731416
Duodent II 91 5786185
DmowskaKlemm Ewa 91 5775401
MDent 91 5781994 lub 502462038
Brzozowska Jolanta 91 5786855
Duodent 91 5733207
Frydryszewska Elżbieta 91 5776662
Goryczko Alicja 91 5731852
Kucharska Bożena 91 5760081
Wojsowicz Agata 91 5781902
LenkajtisWalczowska Małgorzata 603589011
Matysiak Anna 91 5770200
Medis 91 5772600
RybickaKania Anna 91 5762630
Stankiewicz Grażyna 91 5775951

PRZEPIS

Tarta z truskawkami i rabarbarem

Składniki:
Ciasto:
350 g mąki
2 łyżki cukru pudru
200 g zimnego masła
1 żółtko
1 czubata łyżka śmietany kwaśnej 18% lub gęstego jogurtu
Nadzienie:
1 kg rabarbaru
400 g truskawek
100 g cukru pudru
Wykonanie:

Mąkę mieszamy z cukrem. Dodajemy pokrojone w kostkę masło i wyrabiamy w palcach na kruszonkę. Następnie dodajemy żółtko i śmietanę wyrabiamy na ciasto.

Ciasto zawijamy w folię i wkładamy do lodówki na co najmniej godzinę.

Rabarbar myjemy i kroimy na kawałki. Wkładamy do garnka, zasypujemy cukrem i wstawiamy na mały ogień - dodajemy 2 łyżki wody i zagotowujemy.

Gotujemy na wolnym ogniu, mieszając co jakiś czas aż rabarbar się całkowicie rozpadnie.

Truskawki kroimy na kawałki i po 20 minutach dodajemy do gotującego się rabarbaru. Przed końcem gotowania próbujemy i w razie potrzeby dodajemy więcej cukru.

Masę owocową odstawiamy do całkowitego ostygnięcia.

Wyjmujemy ciasto z lodówki i odkładamy 1/3.

Resztę rozwałkowujemy i wykładamy nim formę do tarty. Cisto nakłuwamy widelcem i wstawiamy do lodówki jeszcze na 20 minut.

Piekarnik nagrzewamy do 180 stopni.

Ciasto przykrywamy folią aluminiową i wstawiamy do piekarnika. Pieczemy 10 minut, o tym czasie zdejmujemy folię i pieczemy kolejne 5 minut. Gotowe ciasto wyjmujemy z piekarnika.

Czasem zdarza się, że przy podpiekaniu zjeżdżają boki tarty - w takim wypadku trzeba tartę wystudzić i z części odłożonego ciasta nadsztukować boki.

Pozostałe ciasto rozwałkowujemy i za pomocą foremek do ciasteczek wycinamy serduszka (albo inne kształty). Na ciasto wylewamy przestudzoną masę rabarbarową, na wierzch układamy ciasteczka.

Wstawić do piekarnika (180 stopni) i pieczemy 25-30 minut.

OGŁOSZENIE

APTEKA Nowa
mgr mgr farmacji
Danuta i Jerzy Waliszewscy
ul. M. Reja 5a
tel. 91 577 59 90
91 834 41 23
GODZINY PRACY:
pn - pt - 7 -21
sob - 8-15

eprasa.pl b730c70885

KRZYŻÓWKA *Z nagrodą!*

Dwie pierwsze osoby, które przyjdą we wtorek z właściwie rozwiązaną krzyżówką i hasłem, otrzymają najnowsze wydanie Dziennika Stargardzkiego. Gazetę można odebrać od godziny 9.00 w siedzibie redakcji przy ul.Pierwszej Brygady 35 pokój 602. Powodzenia!

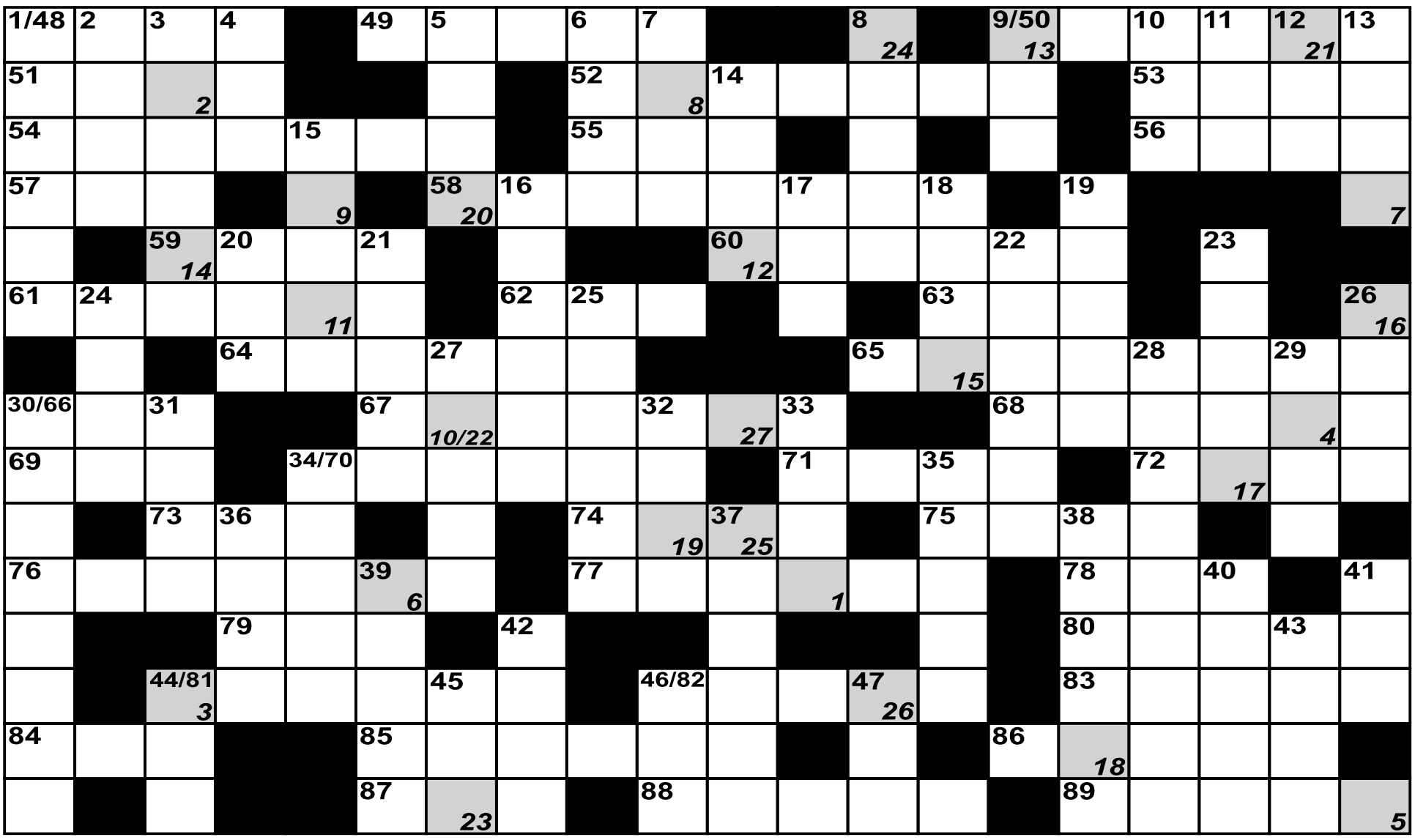

1	2	3	4	5	6	7	8	9	10	11	12	13	14	15	16	17	18	19	20	21	22	23	24	25	26	27

Pionowo:
1. utrzymanka,
2. mgła nad bagnami,
3. liche spodnie,
4. skala światłoczułości,
5. Grzegorz, aktor,
6. ... Rolska, piosenkarka,
7. arabska kraina historyczna,
8. zwolennik Zenona z Kiton,
9. nacja w Tajlandii,
10. rozstrzyga w sprawach administracyjnych,
11. 2,5 cm,
12. miasto i port w Peru,
13. szwajcarski dopływ Renu,
14. ojczyzna Edypa,
15. nad przystankiem,
16. Wilhelm, gimnastyk, mistrz i w-mistrz Europy (1969, 73),
17. grzywa marchwi,
18. wyświetla filmy,
19. miasto we Włoszech (Lacjum),
20. środek odurzający,
21. imię Kasparowa, szachisty,
22. Edward, działacz polonijny w USA,
23. hiszpański bulwar,
24. naprzeciwko wylotu,
25. wielka ilość,
26. wulkan na Luzonie,
27. niejedna na panterze,
28. dopóki palca nie wsadzi, nie uwierzy,
29. efekciarz,
30. cecha materiału lub procesu,
31. Tag,
32. gaz w reklamach,
33. kuzyn karpia,
34. stary miauczący samiec,
35. premier pierwszego rządu RPA,
36. dopływ Maricy,
37. ozdobne klapy marynarki,
38. miasto w Rumunii,
39. wprowadził lud Izraela do Ziemi Obiecanej,
40. John, b. właściciel „Timesa",
41. zawsze zielone drzewo,
42. często „rajska „wysepka,
43. ssak z rodziny krętorogich,
44. roztwór koloidowy,
45. nie zidentyfikowany obiekt latający,
46. ... pracy lub myślenia,
47. sztuka Witkacego.

Poziomo:
48. pięć tuzinów,
49. żargon,
50. marka włoskich samochodów,
51. dydelf, szczur workowaty,
52. kobieta wrażliwa na piękno,
53. szpitalny pokój,
54. wóz pogrzebowy,
55. tygodnik Jerzego Urbana,
56. wyspa koło Indonezji,
57. XVIII-wieczna moneta,
58. zbiera składki,
59. zaprawa do serów,
60. miasto w USA,
61. rodzaj konta bankowego,
62. brytyjska rozgłośnia,
63. płynął arką,
64. czynność koło pierza,
65. oprowadza gości po terenie targów,
66. krople na czole,
67. kuzyn ścierki,
68. rzymska nimfa źródeł,
69. grecka bogini niezgody,
70. miasto w Kenii,
71. po skaleczeniu,
72. Konsorcjum,
73. mityczny cesarz Chin,
74. rolniczy stan USA,
75. najprostsze rośliny plechowe,
76. przerwanie ciąży,
77. drewniany młotek,
78. amerykańska papuga,
79. mniej niż tercet;
80. szybki koń;
81. formułowany przez prokuratora;
82. izotop radonu;
83. typ opla;
84. termin filozofii chińskiej;
85. znawca zielonych ludzików;
86. John Emerich, 1834-1902, historyk angielski;
87. władca wiatrów;
88. wełniany dywan;
89. miasto w Nigerii.

PODPOWIEDŹ: ASA, AWISTA, GAETA, ILO, KILIM, POOL

Aleksandra Marinina SPRAWIEDLIWY OPRAWCA

Bestsellerowa powieść z cyklu o major Kamieńskiej. Caryca rosyjskiego kryminału powraca w nowej odsłonie.

Po odsiedzeniu wyroku kolonię karną opuszcza Paweł Saulak, mężczyzna, którego wiele wpływowych osób zamierza wykorzystać jako kartę przetargową w wyścigu o fotel prezydenta.

Anastazja Kamieńska ma zapewnić niedawnemu więźniowi ochronę w drodze do Moskwy. Niedługo potem kobieta rozpoczyna śledztwo w sprawie serii zagadkowych zabójstw. Wkrótce okazuje się, że kolejne ofiary są sprawcami wielu okrutnych mordów popełnionych na samotnych starszych ludziach, a także młodych dziewczętach i dzieciach. Kim jest tajemniczy kat, który karze przestępców?

IV CZWARTA STRONA

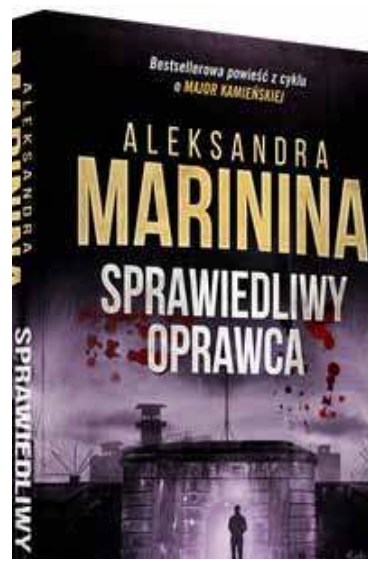

91 573 09 96

eprasa.pl b730c70885

APTEKI DYŻURNE W STARGARDZIE

DYŻUR ROZPOCZYNA SIĘ O GODZ. 8:00 RANO I KOŃCZY O GODZ. 8:00 NASTĘPNEGO DNIA

05.07.2019 r. - „Centrum Zdrowia” ul. Piłsudskiego 90 91-578-13-29

06.07.2019 r. - „Centrum Zdrowia” ul. Piłsudskiego 90 91-578-13-29

07.07.2019 r. - „Centrum Zdrowia” ul. Piłsudskiego 90 91-578-13-29

08.07.2019 r. - „Grodzka” ul. Grodzka 6 91-836-82-32

09.07.2019 r. - „Centrum Zdrowia” ul. Piłsudskiego 90 91-578-13-29

10.07.2019 r. - „Centrum Zdrowia” ul. Piłsudskiego 90 91-578-13-29

11.07.2019 r. - „Śródmiejska” ul. Wyszyńskiego 21 a 91-834-62-66

DZIENNIK STARGARDZKI

ul. Pierwszej Brygady 35
pokój 602
73-110 Stargard
Redakcja czynna
od pon. do pt.
w godz. 8.00-16.00
tel. 511 407 627
91 573 09 96
redakcja@dziennikstargardzki.pl

Redakcja
Piotr Słomski (red. naczelny)
Tel: 511 407 627
Marcin Brański
Rafał Kowalczuk
Michał Padiasek

Sekretariat
Dorota Mariańska

Kolportaż
Leszek Gulak

Reklama
tel. 91 39 22 165
tel. 91 573 09 96
redakcja@dziennikstargardzki.pl

Wydawca/druk
Dom Judy Sp. z o. o.
ul. Bohaterów Warszawy 7a,
72-200 Nowogard

Redakcja zastrzega sobie prawo do adiustacji nadesłanych tekstów. Za treść ogłoszeń i reklam redakcja nie odpowiada.

Strona internetowa: www.dziennikstargardzki.pl

ARMA NIERUCHOMOŚCI
FIRMA GODNA ZAUFANIA
SPRZEDAJ I KUP Z NAMI SWOJĄ NIERUCHOMOŚĆ
NIE RYZYKUJ!
ul. Mickiewicza 35/4b - róg Dworcowej
tel. 91 577 71 16
arma@arma.nieruchomosci.pl
www.arma.nieruchomosci.pl

Mamy dla Ciebie PRACE
OPIEKUNA SENIORÓW w NIEMCZECH
PROMEDICA24
- całkowita organizacja pobytu i transport
- kursy niemieckiego od podstaw
- duży wybór kontraktów na wakacje

tel. 517 172 396
Stargard, ul. Wojska Polskiego 6

NOWOŚĆ
Apartamenty pod klucz, powierzchnia 60 m2.
Osiedle Południk.
Tel. 695-340-640

KUPIĘ DREWNO
tartaczne
świerk, sosna, brzoza, topola
tel. 697 174 369

ATERIMA MED
Opiekunki w Niemczech
Sprawdzone oferty!
Tel. 91 506 55 55
Nawet 1500 EUR netto
+ PREMIA 300 EUR (brutto)

POLSKI WĘGIEL
NOWE NIŻSZE CENY !
PROMOCJA OBOWIĄZUJE DO WYCZERPANIA ZAPASÓW
SKŁAD OPAŁU
STARGARD SZCZECIŃSKI, UL. USŁUGOWA 1a
TEL. 91 573 33 00, KOM. 512 335 114

Sprzedam maszyny tartaczne
1. Grubościówka dwustronna (szer. Robocza 90 cm) do niewielkiego remontu – 6 000 zł.
2. Trak dwutaśmowy ze stołem napędowym – 9 000 zł.
3. Trak taśmowy (po remoncie) - 10 000 zł
4. Dwu-piła z podajnikiem łańcuchowym 10 KW – 4 500 zł.
5. Wielopiła – 4 500 zł.
6. Piła tarczowa stołowa – 1000 zł.
7. Ostrzałka do pił tarczowych – 4 000 zł.
8. Ostrzałka do pił, szlifierka – 4 000 zł.
9. Sztaplarka (bułgarska), skrzynia manualna, silnik MF - 3 cylindry, po remoncie całkowitym – 25 000 zł.

Szczegółowe informacje pod nr Tel. 669 186 759

OGŁOSZENIA DROBNE

50 gr za słowo

kupno sprzedaż wynajem motoryzacja praca inne

NIERUCHOMOŚCI – SPRZEDAM

Działki budowlane w Grzędzicach, 4 km od Stargardu. Uzbrojone, wydane warunki zabudowy. Tel. (91) 576-41-10, lub 695-986-397

Działkę budowlaną o pow. 3000 m2 z linią brzegową Jeziora Woświn. Cena 30 zł/m2. Tel. (91) 439-18-80 lub 502-914-559

NIERUCHOMOŚCI SPRZEDAM/ZAMIENIĘ

Sprzedam dom w Stargardzie lub zamienię na mieszkanie. Tel. 511-087-354

NIERUCHOMOŚCI – WYNAJMĘ

Lokal użytkowy o pow. 50 m2 (30 m2, 12 m2, 8 m2 - pomieszczenie socjalne). Dwa wejścia z chodnika. Wszystkie media. Lokal na Starówce, koło ulicy Grodzkiej. Tel. 601-486-063

Mieszkanie 3 pokojowe. Tel. 607-139-704

DAM PRACĘ

Opiekunki do Niemiec od zaraz. 533 848 005

Zatrudnię kierowcę C+E, Norwegia – Czechy – Słowacja - Węgry, atrakcyjne wynagrodzenie, Tel. 607 585 561

AMBERCARE24 Opiekunki do Niemiec, wymagany j. niemiecki komunikatywny, zarobki netto do 1500 euro/mies. ,wyjazdy od zaraz, sprawdzone oferty, legalnie 737 451 825 lub 737-886-919 lub 737-489-914

Praca w Szwecji/ okolice Goteborg. Szukam stolarzy/budowlańców. Wszelkie informacje pod nr tel. +46762185566

Zatrudnię mechanika do samochodów ciężarowych. Tel. 885 555 263

INNE

Zwrot podatku z pracy rodzinne, urlopowe: Niemcy, Holandia, Austria, Anglia, Belgia, Norwegia. Tel. 71 385 20 18, 601 759 797

USŁUGI

Kompleksowe remonty mieszkań. Tel. 791-110-075

RÓŻNE - SPRZEDAM

Sprzedam płyty warstwowe. Tel. 507 893 890

Kurki odchowane, kaczki, gęsi, indyki, perliczki, przepiórki. Dowóz. Tel. 600-539-790

Sprzedam zgrabiarkę i zbierajkę do siana. Tel. 724 049 451

RÓŻNE - KUPIĘ

Kupię stare polskie komiksy i literaturę polską. Tel. 790 716 816

Kupię stare zegarki mechaniczne. Tel. 790 716 816

Kupię elementy palet drewnianych, kantówkę.
7,5x7,5 cm 9,5x7,5 cm
tel. 697 174 369

Drewno kominkowe, drewno opałowe, Tel. 508 163 512

KOSIARKI TRAWNIKOWE TRAKTORKI, KOSY, GLEBOGRYZARKI
Kupuj u profesionalisty - 25 lat na rynku
Serwis - Doradztwo - Kredyty - Części
MTD, Stihl, Stiga - PHU „SWISSPOL”
Stargard, Strachocin 44a - tel. 91 577 52 03
Stargard, ul. Czarnieckiego 10 - tel. 91 578 61 11

"Firma transportowa (lokalizacja Szczecin Dąbie) przyjmie do pracy kierowców C+E - z doświadczeniem lub bez. Kontakt:
691 481 933."

Żwir budowlany, grys kamienny. Transport do 3 ton. Tel. 508-163-512

eprasa.pl b730c70885

Stanisław Dziełak – ur. 2 lipca, w. 4.350 g., dł. 63 cm. Syn Karoliny i Piotra

Antoś Ciborowski – ur. 1 lipca, w. 4.000 g., dł. 60 cm. Syn Małgorzaty i Patryka

Jan Cieślak – ur. 4 lipca, w. 4.280 g., dł. 60 cm. Syn Justyny i Mateusza

Miłosz Olszewski – ur. 1 lipca, w. 3.950 g., dł. 57 cm. Syn Moniki i Macieja

Daria Teresa Durzyńska – ur. 1 lipca, w. 4.000 g., dł. 59 cm. Córka Justyny i Rafała

Matylda Tymczak – ur. 2 lipca, w. 3.050 g., dł. 54 cm. Córka Marty i Dawida, siostra 12-letniego Maksymiliana i 7-letniego Eryka

Pola Gałgańska – ur. 2 lipca, w. 3.850 g., dł. 55 cm. Córka Pauliny i Łukasza, siostra 5-letniego Oskara i 2-letniego Oktawiana

Turniej o Puchar Wiesława Wragi

Oldboje zagrali po raz 21

W ramach obchodów Dni Stargardu na sportowo, na boisku przy ul. Ceglanej odbyła się XXI edycja piłkarskiego turnieju oldbojów o Puchar Wiesława Wragi. Wzięło w nim udział 11 drużyn, podzielonych na 2 kategorie wiekowe.

Wiesław Wraga (drugi z lewej) ponownie zawitał do Stargardu

Wiesław Wraga jest najwybitniejszym wychowankiem Błękitnych Stargard. W naszym mieście odnosił pierwsze sportowe sukcesy, występował na zapleczu I ligi, czyli dzisiejszej ekstraklasy. Jego talent szybko został jednak dostrzeżony. Już w 1982 roku przeszedł do Widzewa Łódź, gdzie święcił największe sukcesy. Przyczynił się m.in. do wyeliminowania legendarnego Liverpoolu w rozgrywkach o Puchar Mistrzów. Grał także przeciwko wielkiemu Juventusowi i zaliczył jeden występ w reprezentacji kraju. Ponadto był członkiem brązowej drużyny biało-czerwonych podczas meksykańskiego mundialu U-20. Zawsze pamiętał jednak o swoich korzeniach. Mocno związany ze Stargardem postanowił powołać do życia turniej dla piłkarskich oldbojów tytułowany jego imieniem i nazwiskiem.

W tym roku odbyła się już 21. edycja tych zawodów. Wzięło w nich udział 11 drużyn z naszego regionu, które zostały podzielone na dwie kategorie wiekowe. W kategorii plus 40 lat ze zwycięstwa cieszyli się oldboje Błękitnych Stargard, którzy wyprzedzili Flotę Świnoujście i Stal Lipiany. Natomiast w grupie 50 plus triumfowali piłkarze Floty. Druga była szczecińska Pogoń, a trzeci Chemik Police. Błękitni Stargard w tej kategorii uplasowali się na miejscu tuż za podium.

Najlepszymi zawodnikami turnieju wybrano Piotra Florka ze Stali Lipiany (40+) i Macieja Bienczyckiego z Pogoni Szczecin (50+). Wręczono nagrody także dla najlepszych bramkarzy i snajperów. Ich autorami byli bramkarze - Tomasz Masłowski (Flota) i Roman Fieducik (Pogoń) oraz strzelcy - Grzegorz Legowicz (Flota) i Józef Rembisz (Chemik).

W turnieju pod patronatem prezydenta Stargardu uczestniczyło 120 piłkarzy, którym nagrody wręczał obecny fundator nagród, Wiesław Wraga. Ponadto Roman Lewandowski, w imieniu Stowarzyszenia byłych piłkarzy i sympatyków Błękitnych Stargard, przekazał na ręce rodziców dwóch chorych dziewczynek, zebrane na balu charytatywnym i w trakcie turnieju pieniądze, które wesprą ich rehabilitację.

M.B.

OGŁOSZENIE

eprasa.pl b730c70885