ISSN 1642-8129
INDEKS 368261

super tydzień

CHEŁM • KRASNYSTAW • WŁODAWA

Nr 30 (1233)

PIĄTEK–CZWARTEK • 25 - 31 lipca 2025 r. • Cena 4,80 zł (w tym 5% VAT)

2

GDZIEŚ POMIĘDZY PIANO I FORTE

KATASTROFA EKOLOGICZNA CZY PRZYDUCHA?

CO SIĘ DZIEJE W ZBIORNIKU STAŃKÓW? TONY MARTWYCH RYB, BRUDNA WODA. INSTYTUCJE RÓŻNIĄ SIĘ W OCENIE DRAMATYCZNEJ SYTUACJI... 3

23-LETNI KIEROWCA NAJPIERW „PRZELECIAŁ" PRZEZ SKRZYŻOWANIE, POTEM UDERZYŁ W ZNAK DROGOWY, A NASTĘPNIE Z IMPETEM...

WBIŁ AUTO W DOM

5

PRZY PARAFII ROZESŁANIA ŚW. APOSTOŁÓW, TRWA RENOWACJA ZABYTKOWEGO OGRODZENIA

TO INWESTYCJA NA POKOLENIA

6

LOOMBARD.pl
skup złota!

Chełm
Armii Krajowej 9/21,
82 549 21 92

Chełm
Pocztowa 1,
82 564 08 31

Chełm
Lwowska 32,
82 563 98 09

Chełm
Lubelska 75/3,
82 564 88 98

Chełm
Kolejowa 80/2,
82 560 21 00

Krasnystaw
Zamkowa 8a,
82 576 05 94

Włodawa
Rynek 2,
82 572 64 30

BUDOMEL Sp. z o.o.

PŁYTY STROPOWE
BETON TOWAROWY Z POMPĄ
NADPROŻA DO 360 cm

Chełm. ul. Jagiellońska 64
tel. 82 563 24 66, 887 338 886
info@budomel.pl www.budomel.pl

OPAŁ KOLEJOWA
780 723 400
GROSZEK LEW
GROSZEK OGIEŃ
WĘGIEL ORZECH
KOSTKA, PELLET
(LUZEM I WORKOWANY)
„NESS" WÓJTOWICZ ODDZIAŁ KOLEJOWA

NAJNOWSZE INFORMACJE
WWW.SUPERTYDZIEN.PL

PREF-BET

BETON / PŁYTY

• PŁYTY STROPOWE • PIASEK • BETON MOKRY / SUCHY
• KRUSZYWA • TRANSPORT • USŁUGI DŹWIGOWE

508 901 140 508 901 160

Chełm, ul. Towarowa 7
Pawłów, ul. Lubelska 80

eprasa.pl b78da9439b

Masz problem? Zadzwoń!
tel. 82 565 27 05, 565 44 30 POMOŻEMY!

GMINA BIAŁOPOLE Intymny świat młodej akordeonistki Patrycji Wilgos

Gdzieś pomiędzy piano i forte

Delikatne kobiece palce dotykają, muskając ją zaledwie, klawiatury połyskującego czernią instrumentu. Błądzą przez chwilę po klawiszach, poszukują perłowych guzików. Dwie dłonie rozpoczynają, choć każda na swój sposób, ten jedyny w swoim rodzaju taniec. Pierwsze dźwięki. Przebiegają teraz bosymi stopami po wyżynach duszy. Mocne uderzenie. Chór. Emocja. Szept i potężny krzyk jednocześnie. Który instrument byłby w stanie lepiej wyrazić wewnętrzne bogactwo, jakie nosi w sobie Patrycja Wilgos z Białopola? Żaden. Jej powołanie stanowi akordeon.

Tango ze światem

Kiedy ujmuje w dłonie potężny instrument, milknie na chwilę świat za oknem. Zadyszana, hałaśliwa rzeczywistość, z której rozumiemy wszyscy coraz mniej. W jej muzyce delikatność przeplata się wciąż z trudnym, wymagającym spotkaniem. Z próbą opowiedzenia o tym, co naprawdę ważne. Najważniejsze. Zachwyt z bólem. Piękno świata z jego mrokiem. Radość z ciężarem codziennej walki. O tych wszystkich doświadczeniach próbuje opowiedzieć w swoich piosenkach. W nich słowa odnajdują swój azyl pomiędzy klawiszami.

W wielki świat krakowskiej bohemy artystycznej udała się, pielęgnując w sobie pragnienie zajmowania się tym, co umiłowała w życiu najbardziej. Nie dba tymczasem o to, co świat przygotuje jej po studiach. Na jej talencie poznali się już **Jan Kondrak** z „Lubelskiej Federacji Bardów", artyści związani z „Piwnicą pod Baranami" i akademicy, którzy z podziwem patrzą na jej muzyczną (a może po prostu artystyczną) dojrzałość. Jest rozchwytywana przez różne gremia, oceniana na licznych przeglądach i oklaskiwana przez publiczność, która zamiast elektronicznej namiastki muzyki chce jeszcze oglądać wykonawców z krwi i kości. Bez żadnych kompromisów. Przy takich, jak **Patrycja**, muzykach, nabiera się wewnętrznej dojrzałości i świadomości, że nie warto żyć na powierzchni zjawisk. W drodze przez życie trzeba powracać do twardego jądra prawdy.

Kiedy dłonie artystki skłaniają się do wyrażania mocnych, głębokich emocji, w tym samym czasie piękne, pełne młodej energii oczy wydają się wyrażać coś zupełnie innego. Poszukują. Wypatrują. Czego dokładnie? Gdzie? Może to podróż po tym, co nas otacza, a jednocześnie po niedostępnych nam światach? W czasie spotkania z Patrycją pewne jest jedno – nie sposób, w pół godziny zaledwie, przemierzyć bezkresów jej duszy. To niemożliwe.

Sztuka, która ma swoje korzenie

Młoda kobieta świadoma jest jednak tego, że w tę trudną drogę nie wyruszyłaby prawdopodobnie nigdy, gdyby nie świadomość posiadania mocnych korzeni rodzinnej tradycji. U **Wilgosów** muzykowało się od niepamiętnych czasów. Miłością do muzyki pałają zarówno dziadkowie – **Zofia** i **Stanisław**, jak i rodzice – **Renata** i **Jacek**.

- Przodkowie mojego taty, pradziadkowie Patrycji, byli samoukami. Oboje jednak zajmowali się, i to z dużym powodzeniem, grą na instrumentach i śpiewem. Grał też oczywiście mój tata, mój wujek, mój stryjeczny brat, tak więc te zainteresowania są u nas w pewnym sensie naturalne. Oboje z żoną mamy zresztą muzyczne wykształcenie, więc można powiedzieć, że muzyka to nasze środowisko naturalne (śmiech) – zdradza pan Jacek.

Do pianina i oczywiście akordeonu rodzina zasiada w każdej wolnej chwili. W takiej atmosferze dorastała mała Patrycja – dzisiaj studentka Akademii Muzycznej im. Krzysztofa Pendereckiego w Krakowie.

Patrycja Wilgos ze swoją rodziną. Dziadkami Zofią i Stanisławem oraz rodzicami - Renatą i Jackiem

- Pamiętam, że już jako kilkuletnia dziewczynka podchodziłam ostrożnie do kanapy, na której ustawiony był akordeon i próbowałam wydobywać pierwsze dźwięki. Dzisiaj akordeon stanowi dla mnie zupełnie naturalny wybór, drogę, którą pragnę podążać i zgłębiać jej najróżniejsze aspekty. Nie zastanawiam się nad tym. Słucham swojego serca i odpowiadam na pragnienia. Chcę się rozwijać – mówi z przekonaniem Patrycja.

Artystka bierze udział w różnego rodzaju muzycznych projektach - także w Chełmskim Domu Kultury

Kroki, które stawia w pędzącej, wymagającej rzeczywistości, stara się przelewać na papier. Opisywać – zarówno w tekstach piosenek, jak i prozie – to, co naprawdę ją porusza. Fenomeny, które uznaje za ważne także dla innych.

- Swoje emocje jestem w stanie uporządkować dopiero na papierze. Nazwać stany, w których żyję. To, czego tak naprawdę, głęboko, doświadczam. Kiedyś swoją artystyczną aktywność opierałam na tym, co odkryli już inni. Może nie w przestrzeni słów, ale przede wszystkim muzyki. Dzisiaj jestem już w zupełnie innym miejscu mojej drogi. Na zupełnie innym etapie. Świat opisuję przy pomocy własnych tekstów o własnej muzyki – mówi o pewnych aspektach twórczego procesu młoda akordeonistka.

Nie sposób stanąć w miejscu

Oddech, którego nie mogła złapać na etapie szkoły średniej, kiedy uczęszczała do klasy o profilu matematyczno-fizycznym, odzyskała dopiero na studiach. Pierwszy rok na uczelni był dla niej niezwykle wymagający, ponieważ zajęcia akademickie musiała godzić z tymi, jakie odbywała w ramach ostatniego roku chełmskiej szkoły muzycznej. Upór i determinacja Patrycji sprawiły jednak, że dzisiaj jest bogatsza o zdobyte w rodzinnych stronach doświadczenie. A czym innym jest uprawianie sztuki, jeśli nie gromadzeniem w sercu kolejnych doświadczeń. Kto wie, które z nich okaże się tym najcenniejszym w danym momencie?

- W mojej aktywności przeplatają się właściwie i nieustannie wzajemnie uzupełniające się dwa obszary – gra na instrumencie i śpiew. Rozwój wymaga poświęceń i podporządkowania muzyce innych aktywności i obszarów, w które się angażuję. Trzeba po prostu grać – możliwie często i wszędzie, gdzie tylko się da. To przecieranie pewnych szlaków, stwarzanie sobie możliwości. Nie zabiegam specjalnie o zainteresowanie moją osobą, ale pojawiam się w różnych miejscach, mam okazję współpracować z różnymi artystami i to przynosi owoce w postaci zaproszeń na kolejne występy i koncerty. Można powiedzieć, że jedno zaangażowanie rodzi drugie – mówi o niełatwym, artystycznym rzemiośle Patrycja.

Jednocześnie towarzyszy jej wciąż świadomość tego, w jaki sposób funkcjonuje współczesny świat. Pracuje dużo i ciężko, ale czy to, co inwestuje w życie dzisiaj, przyniesie konkretne owoce w przyszłości? Tego nie wie niestety nikt. Rynek muzyczny bywa przewrotny. Może wynieść na wyżyny sławy albo przyprószyć pyłem całkowitego zapomnienia. Brakuje niestety systemowych rozwiązań dla wybitnych jednostek. Dla tych, którzy naprawdę mają coś do powiedzenia i robią to na najwyższym poziomie.

- To niewątpliwie ciężki kawałek chleba. W tę codzienność trzeba włożyć bowiem nie tylko ciężką, wymagającą pracę, ale i nieustannie poszukiwać dróg, które pozwoliłyby tę moją pracę promować, dostarczać szerszej publiczności. Praca jest więc podwójna. Dlatego tak wyczerpująca. Niełatwo doprawdy ocenić, dla kogo to właściwie robię. Gdzie są moi odbiorcy? Znajduję ujście dla swoich emocji – to pewne. Ale co dzieje się później? Trudno to usystematyzować – podkreśla Patrycja.

Dają z siebie wszystko, a mogą wrócić z niczym

Dla wielu młodych i zdolnych osób otaczająca nas rzeczywistość może się wydawać prawdziwą dżunglą. Gonią terminy, trzeba wszędzie dojechać, zatroszczyć się o kilka obszarów jednocześnie. Prawdziwą szkołę Patrycja przeszła wtedy, kiedy przygotowywała swoją debiutancką płytę „Nie muszę".

- Kosztowało mnie to mnóstwo pracy, ale i stresu. To naprawdę skomplikowany proces. Dzisiaj już wiem, z czym wiąże się wydawanie płyt. Trzeba między innymi spowodować, aby w jednym czasie i miejscu zebrać ludzi, których chciałoby się włączyć w ten proces. A to co najmniej niełatwe. Każdy ma swoje zobowiązania, jakieś plany. Na płycie usłyszymy bowiem nie tylko akordeon, ale i gitarę, skrzypce, gitarę basową. Duży skład instrumentów. Chórki dogrywałam sama (śmiech). Zasadniczy problem jest jednak z dystrybucją. Podobnie jest zresztą z książkami. Napisałam dwie części powieści z gatunku fantasy, z czego wydana jest jedna, ale nie mam już żadnych egzemplarzy, które mogłabym sprzedać. Należy je dodrukować. To pochłania kolejne pokłady cennego dla mnie czasu. Pisać jednak muszę. Mam potrzebę wyrażania siebie w ten właśnie sposób – podkreśla artystka.

Teraz Patrycji będzie można posłuchać między innymi na Festiwalu Filmu i Sztuki „Dwa Brzegi", ale pojawiała się też na słynnej „Bazunie", czyli Ogólnopolskim Turystycznym Przeglądzie Piosenki Studenckiej czy Festiwalu Kultury Ekologicznej, za który odpowiada **Jan Kondrak** z „Lubelskiej Federacji Bardów". Nie to jest jednak najistotniejsze. Wszystko, co w życiu Patrycji naprawdę ważne, znajduje się na ul. Kasztanowej w Białopolu. To stąd wyruszyła w drogę, tutaj wzrastała i tutaj może zawsze powrócić. Czekają na nią zawsze gorące serca kochających dziadków i rodziców. Podtrzymają ją i wesprą na każdym z życiowych szlaków. **RC**

super tydzień chełmski

Ukazuje się na terenie powiatów: chełmskiego, krasnostawskiego i włodawskiego

Stosujemy Kodeks Dobrych Praktyk Wydawców Prasy

Redaguje zespół:
Piotr Pyrkosz (redaktor naczelny / dyrektor do spraw wydawniczych)
Agnieszka Pastuszak-Maksim (z-ca redaktora naczelnego)
Krystyna Szeremeta (korekta), Marcin Petruk, Rafał Czyżyk, Anna Wietrak, Joanna Klimek

Grafika i DTP:
Mateusz Gendek, Wojciech Kopczyński

Sekretariat:
Karolina Starzyńska

Biuro Reklam i Ogłoszeń:
Joanna Derkacz (kierownik), Renata Kasprzak, Karolina Starzyńska, Edyta Kusiak, Krzysztof Kwiatek

Redakcja/Biuro Reklam i Ogłoszeń:
22–100 Chełm, ul. Lubelska 31
tel./fax 82 565 27 05,
e-mail:
redakcja@supertydzien.pl
reklama@supertydzien.pl

Kolportaż:
PressTrans
tel. 604 494 479

Druk:
Polska Press
Drukarnia Białystok

Wydawca: Grupa Wydawnicza SŁOWO Sp. z o.o. 02-672 Warszawa, ul. Domaniewska 17/19/133

Redakcja nie odpowiada za treść reklam i ogłoszeń

eprasa.pl b78da9439b

GMINA CHEŁM Co się dzieje w zbiorniku Stańków? Tony martwych ryb, brudna woda. Instytucje różnią się w ocenie dramatycznej sytuacji...

Katastrofa ekologiczna czy przyducha?

Ponad 3 tony wyłowionych martwych ryb. To efekt prac, jakie od 11 lipca tego roku prowadzą na zbiorniku w Stańkowie wędkarze zrzeszeni w chełmskim okręgu Polskiego Związku Wędkarskiego. Na brzegach pojawiają się kolejne, czarne worki wypełnione okazami, powierzchnia mętnej, brunatnej wody „fermentuje", a pracownicy delegatury Wojewódzkiego Inspektoratu Ochrony Środowiska w Chełmie mówią o niedoborze tlenu.

fot. profil Facebook Marcin Łopacki

Na niepokojące zjawisko zwrócił uwagę już 11 lipca pracownik Państwowego Gospodarstwa Wody Polskie i jednocześnie radny powiatowy **Marcin Łopacki**. Zmartwił się tym, że do wód Uherki w pobliżu oczyszczalni ścieków w Bieławinie, za którą odpowiada Miejskie Przedsiębiorstwo Gospodarki Komunalnej w Chełmie, trafia podejrzana, gęsta, ciemna substancja.

- Tego dnia dokonywaliśmy, wspólnie z kierownikiem **Markiem Kopieniakiem**, oględzin urządzeń regulujących stan wody na rzece Uherka i na zbiorniku w Stańkowie. Mieliśmy wówczas do czynienia z intensywnymi opadami deszczu i otrzymaliśmy polecenie, aby nie dopuścić do wystąpienia wód z koryta rzeki. Wszyscy zresztą mamy świadomość tego, jak często zalewane były pobliskie ogródki działkowe. Przy okazji jednak zwróciłem uwagę na kolor i zapach wody. Była czarna i gęsta. Pomyślałem wtedy, że dzieje się coś niepokojącego – relacjonował nam radny Łopacki.

Pracownicy instytucji postanowili więc sprawdzić, skąd dokładnie może trafiać do rzecznej wody cuchnąca substancja. Udali się do Bieławina.

- Zauważyłem, że młode ryby wyskakują z wody, aby nabrać powietrza. Część ławicy była już niestety martwa. Do wody wpływała podejrzana substancja. Rura, którą spuszczano tę substancję, stanowi część infrastruktury oczyszczalni ścieków w Bieławinie. Otworzyliśmy jaz na Uherce i już następnego dnia kontaktowały się z nami władze gminy Ruda-Huta, alarmując, że rzeką płyną martwe ryby. Wtedy nie mieliśmy już wątpliwości, że naprawdę dzieje się coś bardzo niedobrego – mówił radny.

Sytuacja pogarszała się z dnia na dzień. Na rzece i ostatecznie na zbiorniku w Stańkowie przybywało martwych okazów. Działacze PZW przystąpili do wyławiania ryb, których ilość obliczana jest do środy (23 lipca) na ponad 3 tony. To skłoniło kierownika Nadzoru Wodnego w Chełmie do zdecydowanej reakcji. Postanowił powiadomić chełmską delegaturę Wojewódzkiego Inspektoratu Ochrony Środowiska w Lublinie. Oficjalne zgłoszenie trafiło tam, jak udało nam się ustalić, 20 lipca. W skierowanej do nas odpowiedzi na zapytanie o niepokojącą sytuację w Stańkowie **Beata Grzywna**, główny specjalista instytucji, odpowiedziała, że czynności w sprawie podjęto niezwłocznie.

„Na miejscu stwierdzono ławicę martwych ryb, które gromadziły się przy brzegu, w zakolach zbiornika. Woda nie charakteryzowała się żadnym specyficznym zapachem, a jej barwa nie odbiegała od normy. Nie stwierdzono też śladów substancji ropopochodnych ani zanieczyszczeń pływających. W trakcie oględzin wykonano badania terenowe wody w zbiorniku pod kątem zawartości tlenu rozpuszczonego. Pomiary wykazały znaczny niedobór tlenu w wodzie – 0,3 mg/l. Stwierdzono tzw. przyduchę" - przeczytaliśmy w skierowanym do naszej redakcji piśmie.

fot. profil Facebook Marcin Łopacki

Brunatna substancja została zaobserwowana przez radnego 11 lipca

Pracownicy instytucji potwierdzili ponadto, że kolejnych oględzin dokonano już 21 lipca.

„W tym samym czasie trwało wyławianie martwych ryb. Dokonano także oględzin wylotu ścieków oczyszczonych z miejskiej oczyszczalni ścieków MPGK do Uherki. Wizualny stan doprowadzanych ścieków nie budził zastrzeżeń – odprowadzano bezwonne i klarowne ścieki. Woda w rzece Uherce powyżej i poniżej zrzutu ścieków była przejrzysta, klarowna, nie stwierdzono obecności zanieczyszczeń substancjami ropopochodnymi oraz zanieczyszczeń stałych. Poziom wody w rzece był niski. W miejscowości Stańków, za śluzą piętrzącą, spiętrzona woda była mętna, z widoczną zawiesiną. Stwierdzony deficyt tlenowy spowodowany był wysokimi temperaturami oraz gwałtownymi burzami. To przyczyna śnięcia ryb" - stwierdzono w piśmie.

Powodów do wzbudzania niepokoju nie widzi także **Rafał Bukowski**, wiceprezes zarządu Miejskiego Przedsiębiorstwa Gospodarki Komunalnej w Chełmie, organu, który odpowiada za funkcjonowanie oczyszczalni.

„Pracownicy oczyszczalni ścieków przeprowadzili kontrolę interwencyjną w rejonie wylotu ścieków oczyszczonych z oczyszczalni ścieków Bieławin do rzeki Uherki. Działania zostały podjęte w związku ze zgłoszeniem dotyczącym pogorszenia wizualnego stanu wód rzeki. W ramach kontroli oceniono wizualny stan odbiornika w miejscu wylotu oraz pobrano próbki wód – przed i za wylotem ścieków oczyszczonych. Wstępne ustalenia wskazują, że pogorszenie wizualne może być skutkiem intensywnych opadów deszczu, które prawdopodobnie mogły doprowadzić do przeciążenia hydraulicznego kanalizacji i zwiększonego napływu wód opadowych do oczyszczalni. To zjawisko mogło chwilowo wpłynąć na jakość odprowadzanych ścieków. Dodatkowo, gwałtowne opady atmosferyczne spowodowały bardzo duży wzrost ilości wód opadowych w kanalizacji burzowej, które przedostają się do rzeki Uherki" - wyjaśnił Bukowski.

Potwierdził również, że obecnie trwa kontrola pracy oczyszczalni, które to czynności prowadzą dwa niezależne organy: Państwowe Gospodarstwo Wodne Wody Polskie oraz chełmska delegatura Wojewódzkiego Inspektoratu Ochrony Środowiska w Lublinie.

„Zapewniamy, że sytuacja jest monitorowana na bieżąco, a służby MPGK Chełm pozostają w stałym kontakcie z odpowiednimi instytucjami kontrolnymi. Ochrona środowiska oraz bezpieczeństwo mieszkańców są dla nas absolutnym priorytetem. Dokładamy wszelkich starań, aby nawet w przypadku gwałtownych zjawisk atmosferycznych utrzymać wysoką jakość naszych usług i minimalizować wpływ działania instalacji na środowisko naturalne. Każde zgłoszenie traktujemy poważnie, a nasi pracownicy nieustannie czuwają nad prawidłowym funkcjonowaniem oczyszczalni" - zadeklarował wiceprezes.

O opinię w sprawie postanowiliśmy zapytać również powiatowego lekarza weterynarii **Agnieszkę Lis**.

- Przeprowadziliśmy sekcję śniętych ryb. Wykluczyliśmy wpływ choroby zakaźnej. Najprawdopodobniej w grę wchodzą czynniki środowiskowe, zanieczyszczenia – wyjaśniła w rozmowie z nami Lis.

Działacze chełmskiego okręgu PZW oceniają jednak, że skala zjawiska jest zbyt duża, aby można było mówić o zwykłej przydusze. Przez kilka dni wyławiali z wód Stankowa po kilkaset kilogramów pięknych okazów, które wciąż mogły wzbogacać ekosystem zbiornika, a dzisiaj będą musiały trafić do utylizacji. Skala zniszczeń jest ogromna. O sprawie nie pozwala również zapomnieć obszerna dokumentacja fotograficzna i filmowa, jaką w mediach społecznościowych opublikował radny Marcin Łopacki. Pięknie wyglądające się na brzegach worki z martwymi rybami i płynący do wód Uherki czarny ściek powinien skłaniać do refleksji.

- Postanowiliśmy, aby wprowadzić całkowity zakaz wędkowania. Podjęliśmy również kroki prawne. Złożyłem w Komendzie Miejskiej Policji w Chełmie zawiadomienie o możliwości popełnienia przestępstwa. Funkcjonariusze przeprowadzili niezbędne czynności. Czekamy na rozstrzygnięcie tej sprawy – wyjaśnił nam z kolei rzecznik prasowy chełmskiego okręgu PZW **Marcin Adamczyk**. **RC**

eprasa.pl b78da9439b

CHEŁM Inwestycja za 95 milionów nabiera tempa

Nowy stadion z pozwoleniem na budowę

Trwa największa inwestycja sportowa ostatnich lat – budowa nowoczesnego kompleksu boisk w ramach Lubelskiego Centrum Piłki Nożnej. Projekt, którego wartość sięga niemal 95 milionów złotych, od początku wzbudza emocje, nie tylko wśród kibiców.

Miesiąc temu informowaliśmy o wątpliwościach części mieszkańców, którzy alarmowali, że budowa stadionu ruszyła mimo braku pozwolenia. Do redakcji dotarły wówczas zapytania, czy inwestycja, aby na pewno jest prowadzona zgodnie z prawem.

„Cały Chełm o tym huczy, a nadzór budowlany nie reaguje" – pisał jeden z Czytelników.

Postanowiliśmy zweryfikować te informacje. Okazało się, że inwestycja rzeczywiście nie miała jeszcze wówczas pozwolenia na budowę – wydane było jedynie pozwolenie na rozbiórki. Jednak zgodnie z przepisami, prace ziemne i rozbiórkowe nie wymagają jeszcze decyzji o pozwoleniu na budowę – a więc nie można było mówić o samowoli budowlanej.

Dziś sytuacja jest już jasna: pozwolenie zostało wydane, a prace postępują zgodnie z harmonogramem.

fot. Miasto Chełm

Nowy etap i duże nadzieje

– Jako klub sportowy cieszymy się, że inwestycja jest już na kolejnym etapie, jakim jest wydanie pozwolenia na budowę. Prace postępują zgodnie z planem. Każdego dnia obserwujemy wyraźny postęp na placu budowy. Mamy nadzieję, że już w przyszłym roku zagramy na nowym stadionie – powiedział nam **Wojciech Wójcik**, dyrektor sportowy Chełmianki Chełm. – Wykonawca deklaruje zakończenie prac do końca 2026 roku, ale wszyscy mamy nadzieję, że obiekt będzie gotowy wcześniej – dodał.

Co obejmuje inwestycja?

Projekt budowy stadionu otrzymał aprobatę Polskiego Związku Piłki Nożnej. Zakłada on kompleksową przebudowę istniejącego stadionu miejskiego przy ul. Szwoleżerów oraz budowę trzech nowoczesnych boisk treningowych – przy ul. Ceramicznej, ul. Batorego i obok stadionu.

Umowę na realizację podpisano 22 maja 2024 roku z firmą MIRBUD ze Skierniewic, która wygrała przetarg. Przewidywany termin zakończenia prac to 31 grudnia 2026 roku.

Stadion na miarę XXI wieku

Nowy stadion będzie obiektem o zwartej i nowoczesnej formie. Zostanie oparty na planie prostopadłościanu, z głównym budynkiem po stronie zachodniej, mobilną trybuną po stronie wschodniej oraz jednolitymi elewacjami od północy i południa. Konstrukcja wykorzysta prefabrykowane elementy żelbetowe i lekką konstrukcję nośną, co zapewni szybkość budowy i nowoczesny wygląd.

Główna płyta boiska zostanie dostosowana do wymogów profesjonalnych rozgrywek, z nowym oświetleniem, nagłośnieniem i pełnym zapleczem. Obiekt pomieści 4 500 widzów, w tym 300 miejsc dla kibiców gości oraz 255 dla VIP-ów, z uwzględnieniem osób z niepełnosprawnościami.

Na stadionie znajdą się także: pawilony z punktami gastronomicznymi, depozytami i sanitariatami, nowoczesny budynek klubowy z szatniami, siłownią, biurami, sklepem z pamiątkami i muzeum klubu Chełmianka. Dodatkowo przewidziano przestrzenie dla mediów, loże VIP oraz strefy transmisji. **AW**

CHEŁM Radny chciał wiedzieć...

Jak urząd miasta wydaje pieniądze bez przetargu?

Sebastian Bielecki zapytał, jak Urząd Miasta Chełm wydaje publiczne pieniądze przy zamówieniach poniżej 130 tysięcy złotych – czyli wówczas, gdy nie trzeba ogłaszać przetargu. Miasto udzieliło obszernej odpowiedzi, w której wyjaśnia, że wszystko odbywa się zgodnie z regulaminem, w sposób przejrzysty, a kontrole są prowadzone regularnie.

Sebastian Bielecki (Klub Radnych KO) zapytał prezydenta Chełma, jak w urzędzie wyglądają zakupy, które nie przekraczają kwoty 130 tysięcy złotych. Chodzi o tzw. zamówienia bez przetargu, czyli takie, do których nie trzeba stosować pełnej procedury przetargowej. Miasto odpowiedziało, że wszystko odbywa się „zgodnie z regulaminem i przejrzyście".

O co pytał radny?

Bielecki zapytał przede wszystkim, od jakiej kwoty urzędnicy mają obowiązek zbierać oferty od więcej niż jednej firmy oraz czy rozeznanie rynku jest w ogóle dokumentowane. Interesowało go również, kto odpowiada za kontrolę takich wydatków i w jaki sposób sprawdza się, czy wszystko przebiega zgodnie z zasadami. Chciał też uzyskać informacje, czy zdarzają się sytuacje, w których zamówienia przyznawane są bez żadnej formy konkurencji, oraz czy miały miejsce przypadki konfliktu interesów. Na koniec zapytał, w jaki sposób urząd dba o zachowanie uczciwości i równego traktowania firm, które ubiegają się o realizację takich zamówień.

Jak miasto kupuje bez przetargu?

Z odpowiedzi podpisanej przez zastępcę prezydenta **Radosława Wnuka** wynika, że w Chełmie obowiązuje specjalny regulamin. Co on mówi? Jeśli zamówienie jest do 10 tys. zł netto - wystarczy proste zlecenie. Jeżeli zaś mieści się między 10 tys. a 130 tys. zł – trzeba zebrać oferty albo, w wyjątkowych przypadkach, wybrać jednego wykonawcę do negocjacji.

Niektóre zakupy są z tych zasad wyłączone – np. szkolenia, materiały promocyjne, opieka nad budynkami urzędu czy wydatki na wybory.

Czy są dokumenty i kontrole?

Miasto zapewnia, że tak. Każdy wydatek ma być poparty notatką służbową, ofertami, wydrukami ze stron internetowych albo porównaniem z wcześniejszymi zakupami. W dokumentacji powinno też być napisane, dlaczego wybrano daną firmę.

Wnuk dodaje, że Biuro Zamówień Publicznych i Biuro Kontroli regularnie sprawdzają, czy wszystko odbywa się zgodnie z zasadami. Nie było osobnej kontroli tylko dla zamówień poniżej 130 tys. zł, ale te tematy pojawiają się podczas innych audytów.

Przykład? Kontrola w Centrum Obsługi Inwestora w Chełmie pokazała, że nawet przy drobnych zakupach – jak gadżety promocyjne – dokumenty są analizowane pod kątem zgodności z przepisami.

Czy są firmy, które dostają zlecenia bez konkurencji?

Tak, ale – jak tłumaczy zastępca prezydenta – tylko w uzasadnionych przypadkach. Na przykład, gdy potrzebna jest szybka naprawa, usługa specjalistyczna albo zakup nie może czekać. W takich sytuacjach stosuje się tzw. tryb negocjacji z jednym wykonawcą. Miasto przedstawiło też radnemu listę takich zamówień z lat 2023–2025.

Czy były konflikty interesów?

Tak. W jednym przypadku – chodziło o nadzór nad budową zajezdni dla autobusów wodorowych – Radosław Wnuk wyłączył się z udziału w procedurze, gdy tylko dowiedział się, że może być w konflikcie interesów. Złożył w tej sprawie pisemne oświadczenie.

Miasto przekonuje, że zamówienia do 130 tys. zł też są kontrolowane i udzielane uczciwie, choć formalnie nie trzeba w nich ogłaszać przetargu. Wszystkie większe zakupy mają trafiać do rocznego Planu Zamówień, a lista zawartych umów jest publikowana na stronie internetowej urzędu.

Jak podkreśla urzędnik „W każdym przypadku przestrzegane są zasady celowego, racjonalnego i oszczędnego gospodarowania środkami publicznymi". **AW**

CHEŁM Sąd, sztuczna inteligencja i turystyka

Pytania radnego Otkały nie zostały bez odpowiedzi

Czy Chełm jest gotowy na erę sztucznej inteligencji? Gdzie w mieście rodzice mogą bezpiecznie spotykać się z dziećmi pod okiem kuratora? Czy turystyka w Chełmie to tylko przejazd, czy coś więcej? Radny Tomasz Otkała (Polska 2050) zadał prezydentowi miasta konkretne pytania. W odpowiedzi wiceprezydent Radosław Wnuk przedstawił aktualny stan spraw oraz plany samorządu.

Radny zwrócił uwagę na rosnącą liczbę orzeczeń sądów rodzinnych, wskazujących na konieczność odbywania kontaktów rodzica z dzieckiem w miejscu neutralnym, z udziałem kuratora. **Tomasz Otkała** zasygnalizował, że może brakować odpowiednich przestrzeni do realizacji tych spotkań.

Wiceprezydent **Radosław Wnuk** poinformował, że takie kontakty odbywają się w siedzibie Ośrodka Interwencji Kryzysowej przy ul. Wolności 20 w Chełmie. To samo miejsce służy również kontaktom rodziców biologicznych z dziećmi umieszczonymi w rodzinach zastępczych. Władze miasta zapewniają, że przestrzeń ta spełnia wymagania neutralności, bezpieczeństwa i prywatności, a usługa ta nie generuje dodatkowych kosztów dla budżetu miasta.

Konferencja o sztucznej inteligencji? Pomysł ciekawy, ale bez terminu

Radny zaproponował także zorganizowanie konferencji lub spotkania samorządu z biznesem na temat wykorzystania sztucznej inteligencji (AI) w administracji i gospodarce. Zaznaczył, że takie wydarzenie mogłoby stać się ważnym forum wymiany wiedzy i doświadczeń.

Miasto w odpowiedzi przyznało, że dostrzega rosnącą rolę AI oraz merytoryczną wartość takiego wydarzenia. Zastrzegło jednak, że decyzja o jego organizacji będzie uzależniona od dostępności środków budżetowych – zarówno w roku bieżącym, jak i kolejnym. Obecnie nie podjęto jeszcze żadnych formalnych działań w tym kierunku.

Czy firmy opuszczają Chełm? Miasto nie prowadzi analiz

Radny zainteresował się również ewentualną migracją spółek kapitałowych z Chełma do innych urzędów skarbowych i poprosił o informację, czy miasto prowadziło kiedyś takie analizy i badało przyczyny ewentualnych przenosin.

Wiceprezydent wyjaśnił, że miasto nie jest uprawnione do zbierania takich danych – są one domeną Głównego Urzędu Statystycznego (GUS) oraz Narodowego Banku Polskiego. Miasto nie prowadzi również Krajowego Rejestru Sądowego, gdzie rejestrowane są siedziby spółek.

Monitorowanie ruchu turystycznego – obecne działania i plany

W ostatnim punkcie interpelacji Otkała zapytał, jak miasto bada i planuje badać skalę ruchu turystycznego, w tym rozróżnienie turystów jednodniowych i nocujących.

Wiceprezydent odpowiedział, że obecnie korzysta z danych statystycznych przesyłanych przez hotele do GUS-u, które zawierają m.in. informacje o liczbie turystów, ich pochodzeniu oraz noclegach. Dodatkowo planowana jest współpraca z firmami analizującymi dane z platform rezerwacyjnych (takich jak Booking.com, Airbnb czy Nocowanie.pl), co ma umożliwić bardziej precyzyjne szacunki.

W przyszłości planowane są również ankiety prowadzone przez Chełmski Ośrodek Informacji Turystycznej oraz współpraca z placówkami muzealnymi i kulturalnymi. Dodatkowo rozważane jest wykorzystanie zanonimizowanych danych z urządzeń mobilnych, by lepiej analizować zachowania i trasy turystów. Wszystkie te działania mają służyć skuteczniejszemu planowaniu rozwoju turystyki w mieście. **AW**

eprasa.pl b78da9439b

GMINA KRASNYSTAW Szalona szarża przez skrzyżowanie!

Nietrzeźwy 23-latek wbił auto w dom

Nietrzeźwy młody kierowca z Krasnegostawu w sobotnią noc podróż zakończył na ścianie domu w Siennicy Nadolnej. Volkswagen, którym jechał, najpierw staranował znak drogowy, a następnie uderzył w budynek, uszkadzając jedną ze ścian. Ranny 23-latek trafił do szpitala.

fot. KPP Krasnystaw

Do szarży doszło w nocy w sobotę (20 lipca) około godziny 1:00. Jak ustalili policjanci, 23-letni kierowca volkswagena, wyjeżdżając z drogi podporządkowanej, przejechał przez skrzyżowanie, uderzył w znak drogowy, a następnie z impetem wjechał w budynek mieszkalny.

Mężczyzna podróżował sam. Podczas wypadku doznał licznych obrażeń i został przewieziony do szpitala w Krasnymstawie.

- Od kierowcy pobrano krew do badań, które mają określić stężenie alkoholu w jego organizmie w chwili zdarzenia. Już teraz wiadomo, że był nietrzeźwy – informuje podkomisarz **Anna Chuszcza**, rzeczniczka prasowa Komendy Powiatowej Policji w Krasnymstawie.

Na szczęście nikt z mieszkańców domu nie ucierpiał w tym zdarzeniu, ale jedna ze ścian została poważnie uszkodzona. Policjanci prowadzą postępowanie, które ma dokładnie wyjaśnić okoliczności wypadku.

– 23-latkowi grozi do 3 lat pozbawienia wolności – dodaje rzeczniczka. **(apm)**

CHEŁM Cztery osoby trafiły do szpitala

Czarny weekend - seria brutalnych pobić

fot. EyeEm/Freepik

Niedziela, 20 lipca, była wyjątkowo pracowita dla ratowników medycznych i policji w Chełmie. Tylko tego dnia zespoły ratownictwa medycznego interweniowały kilkukrotnie w związku z pobiciami, do których doszło w różnych częściach miasta. Cztery osoby – w tym 14-latek – trafiły do szpitala.

Jak wynika z informacji przekazanych przez Stację Ratownictwa Medycznego w Chełmie, pierwszy alarmujący sygnał służby odebrały w niedzielny poranek. Około godziny 6:00 przy ul. Starościńskiej został pobity 35-letni mężczyzna.

– Poszkodowany miał stłuczone żebra, rany łuku brwiowego oraz uraz głowy. Po udzieleniu pierwszej pomocy został przetransportowany do szpitala – informują ratownicy.

Mężczyzna nie potrafił wskazać sprawcy, twierdząc, że został zaatakowany na ulicy przez nieznajomego mężczyznę.

Ratownicy musieli interweniować też w pobliżu jednej z chełmskich restauracji, gdzie pobito 40-letniego mężczyznę.

– Poszkodowany miał uraz nosa i został przewieziony do szpitala – przekazują medycy.

Mężczyzna nie wskazał sprawców i nie chciał jak na razie złożyć zawiadomienia o przestępstwie.

Zespół Ratownictwa Medycznego został wezwany także do 35-latka z licznymi ranami ciętymi głowy, twarzy i szyi. Mężczyzna twierdził, że został zaatakowany ostrym narzędziem i spryskany gazem pieprzowym. Po opatrzeniu ran trafił do szpitala. Policja ustala okoliczności zdarzenia.

Tego dnia doszło też do kolejnego niepokojącego zdarzenia – tym razem w parku miejskim. Ratownicy udzielali pomocy 14-letniemu chłopcu, który miał uraz nosa oraz otarcia twarzy. Ze wstępnych ustaleń wynika, że pobili się tam dwaj nastolatkowie. Policja została powiadomiona o zajściu i prowadzi postępowanie w tej sprawie. **(apm)**

Zderzenie trzech aut przy rondzie

CHEŁM Do groźnie wyglądającego zdarzenia drogowego doszło w niedzielę (20 lipca) po godzinie 13:00 w centrum Chełma, na zjeździe z wiaduktu w kierunku ronda Jana Pawła II. Brały w nim udział trzy samochody osobowe: toyota, audi i dodge. Kilka osób poszkodowanych zostało przewiezionych karetkami pogotowia do szpitala na badania.

W czasie zdarzenia nagle spadł intensywny deszcz, co mogło mieć wpływ na jego przebieg. Jak jednak wstępnie ustalili policjanci, kierujący dodgem 21-latek, zjeżdżając z ronda i zmieniając pas, nie dostosował prędkości do warunków drogowych i uderzył w jadącą z naprzeciwka toyotę, kierowaną przez 34-latka. Następnie toyota uderzyła w osobowe audi, za którego kółkiem siedział 19-latek.

Sprawca ukarany został mandatem w wysokości 1500 zł.

Na szczęście, jak się okazało podczas badań, nikt nie miał poważnych obrażeń.

Policja apeluje do kierowców o zachowanie szczególnej ostrożności i dostosowywanie prędkości do warunków panujących na drodze. Pamiętajmy, że podczas deszczu jezdnia może być śliska, a droga hamowania dłuższa. **(apm)**

Schowała narkotyki w kosmetyczce

fot. KMP w Chełmie

POW. CHEŁMSKI Za posiadanie marihuany i mefedronu odpowie 18-letnia mieszkanka powiatu chełmskiego. Policjanci z wydziału kryminalnego zatrzymali młodą kobietę po tym, jak w jej miejscu zamieszkania zabezpieczyli znaczne ilości narkotyków. Decyzją prokuratora została objęta policyjnym dozorem.

– Kryminalni w wyniku własnych ustaleń operacyjnych przeszukali w ubiegłym tygodniu mieszkanie, w którym przebywała 18-latka. Odnaleźli tam marihuanę oraz mefedron, z których można byłoby przygotować ponad 120 porcji dilerskich narkotyków – informuje młodsza aspirant **Angelika Głąb-Kunysz** z Komendy Miejskiej Policji w Chełmie.

Środki odurzające schowała w kosmetyczce.

Usłyszała już zarzuty w prokuraturze, która zastosowała wobec niej środek zapobiegawczy w postaci dozoru policyjnego.

Teraz o dalszym losie młodej kobiety zdecyduje sąd. Zgodnie z Ustawą o Przeciwdziałaniu Narkomanii za posiadanie znacznej ilości środków odurzających grozi kara pozbawienia wolności od roku do 10 lat. **(apm)**

Ratowali niemowlę

GM. ŁOPIENNIK GÓRNY Wtorkowy poranek, 22 lipca. O godzinie 9:00 dysopozytor Stacji Ratownictwa Medycznego w Chełmie odebrał dramatyczne zgłoszenie – czteromiesięczne niemowlę nagle zaczęło się dusić i sinieć.

Na miejsce błyskawicznie skierowano Zespół Ratownictwa Medycznego z Krasnegostawu.

fot. Stacja Ratownictwa Medycznego w Chełmie

– Po dotarciu do dziecka natychmiast wdrożono wentylację zastępczą i tlenoterapię. Już po krótkiej chwili stan niemowlęcia uległ wyraźnej poprawie – przekazuje Stacja Ratownictwa Medycznego w Chełmie.

Ze względu na stan małego pacjenta, na miejsce wezwano również śmigłowiec Lotniczego Pogotowia Ratunkowego. Po udzieleniu pierwszej pomocy dziecko zostało przekazane załodze LPR i przetransportowane do szpitala.

Dzięki szybkiej reakcji rodziców, profesjonalnemu działaniu ratowników oraz sprawnej koordynacji służb, życie czteromiesięcznego dziecka udało się uratować. **(apm)**

eprasa.pl b78da9439b

CHEŁM Renowacja za ponad 3 mln zł

To inwestycja na pokolenia

W samym sercu miasta, przy parafii Rozesłania Świętych Apostołów, trwa renowacja zabytkowego ogrodzenia. Choć zakres prac jest imponujący, ksiądz proboszcz Jacek Lewicki przekonuje, że nie chodzi wyłącznie o estetykę. To inwestycja w bezpieczeństwo, dziedzictwo kultury i religi oraz – co równie ważne – we wspólnotę ludzi.

Pomysł na remont ogrodzenia narodził się ponad dwa lata temu. Jak przyznaje ks. **Jacek Lewicki**, parafia początkowo nie miała wielkich nadziei na uzyskanie dofinansowania – w skali kraju konkurencja była ogromna. Jednak dzięki determinacji i wsparciu wielu osób, projekt zyskał akceptację w ramach rządowego programu Polski Ład.

– Dostaliśmy dofinansowanie w wysokości 3,2 miliona złotych. Nasz wkład własny to ok. 320 tys. zł – mówi proboszcz. – Sama parafia nie byłaby w stanie udźwignąć takiego kosztu bez zewnętrznego wsparcia.

Prace obejmują m.in. rozbiórkę starego ogrodzenia, oczyszczenie i renowację stalowych przęseł, wzmocnienie fundamentów oraz kompleksowe roboty zabezpieczające skarpę, na której posadowiona jest świątynia. Wylano już 60 ton betonu pod fundamenty – wszystko po to, by ogrodzenie służyło nie przez kilka lat, ale przez kolejne pokolenia.

Praca z poszanowaniem historii i sztuki budowlanej

Jak podkreśla ks. Lewicki, całość prac przebiega pod czujnym okiem konserwatora zabytków, architekta, archeologa i wielu innych specjalistów.

– Nie ma miejsca na prowizorkę. Prace muszą być wykonane zgodnie ze sztuką, solidnie i na dziesiątki, a nawet setki lat – zapewnia.

Ogrodzenie, które poddano renowacji, pochodzi sprzed około 100 lat – z okresu międzywojennego. Choć nie jest tak stare, jak sam kościół, to stanowi ważny element architektoniczny i historyczny zespołu parafialnego.

Ważną rolę w projekcie odgrywa współpraca z konserwatorami, na czele z wojewódzkim konserwatorem zabytków, dr. **Dariuszem Kopciowskim**, oraz kierownikiem chełmskiej delegatury tej instytucji **Pawłem Wirą**.

- Dzięki dobrej współpracy procedury przebiegają sprawnie, a inwestycja realizowana jest bez zbędnych opóźnień - zapewnia proboszcz Lewicki.

Wycinka w imię bezpieczeństwa

Renowacja ogrodzenia wymusiła także konieczność wycinki kilku drzew, których korzenie i konary poważnie zagrażały ogrodzeniu (rozsadzały mur). Szczególną uwagę zwrócono na potężny jesion, który – jak wykazała ekspertyza dendrologiczna – był od środka rozpołowiony i w każdej chwili mógł się zawalić.

– To nie była pochopna decyzja. Mieliśmy zgodę zarówno konserwatora, jak i Urzędu Miasta Chełm. Chodziło o bezpieczeństwo, nie tylko obiektu, ale i ludzi – wyjaśnia proboszcz. – Dzieci z grup parafialnych często bawiły się w jego cieniu. Gdyby spadła gałąź, mogłoby dojść do tragedii.

Wszystkie usunięte drzewa mają indywidualne opinie dendrologiczne, a w przyszłości planowane są nowe nasadzenia w ramach rewitalizacji przykościelnego ogrodu.

Ku wspólnocie – wizja parafialnej kawiarni

Proboszcz parafii nie ukrywa, że rewitalizacja terenu ma również wymiar społeczny. Po zakończeniu prac planowana jest budowa parafialnego ogrodu, w którym – wzorem włoskich parafii – mogłoby powstać miejsce spotkań z prawdziwego zdarzenia: skromna kawiarenka, gdzie wierni mogliby wspólnie napić się kawy, porozmawiać, nawiązać relacje.

– We Włoszech po mszy świętej ludzie nie rozchodzą się od razu do domów. Spotykają się przy kawie, dzieci biegają, dorośli rozmawiają. To buduje wspólnotę – wspomina ks. Lewicki. – I tego też bym chciał dla naszej parafii. Miejsca, które będzie oazą dla starszych i młodszych. Tak po prostu – ludzkiego ciepła.

Projekt, który zdarza się raz na dekady

Proboszcz podkreśla, że możliwość realizacji tak szerokiego projektu to wyjątkowa szansa – taka, która nie zdarza się co roku. W realizację inwestycji zaangażowane były liczne osoby i instytucje: od konserwatorów i inżynierów, przez władze kościelne, po samorząd i przedstawicieli władz państwowych.

Wśród osób, którym ks. Lewicki składa publiczne podziękowania, są m.in.: ks. arcybiskup **Stanisław Budzik**, prezydent Chełma **Jakub Banaszek**, senator **Józef Zając**, minister **Przemysław Czarnek**, poseł **Anna Dąbrowska-Banaszek**, europoseł **Beata Mazurek**, rektor PANS w Chełmie **Beata Fałda** oraz rektor Akademii Zamojskiej **Paweł Skrzydlewski**.

– Ten projekt to dar. I jestem wdzięczny wszystkim, którzy pomogli go zrealizować. To nie tylko remont – to inwestycja w przyszłość naszej wspólnoty – podsumowuje proboszcz.

Z myślą o przyszłości

Zakończenie inwestycji planowane jest na listopad 2025 roku. Do tego czasu mieszkańcy Chełma będą mogli obserwować postępy prac i – jak podkreśla proboszcz – cieszyć się z tego, że „dzieje się coś dobrego". A parafia Rozesłania Świętych Apostołów zyskuje nie tylko nowe ogrodzenie, ale i nową przestrzeń do budowania wspólnoty. **AW**

CHEŁM Tak miasto odpowiada na potrzeby mieszkańców

Od parady duchów po olejomaty

Czy Chełm stanie się polską stolicą duchów? Czy dzieciaki spędzą wakacje na obozach, festynach i warsztatach bez nudy i bez opłat? A może na przystankach wreszcie zniknie dym z papierosów? To tylko niektóre pytania, jakie zadał władzom miasta radny Mariusz Kowalczuk. W odpowiedzi wiceprezydent Radosław Wnuk zdradza nie tylko plany na lato 2025, ale także zapowiada nowe miejskie inicjatywy: kampanię antynikotynową, możliwość wprowadzenia olejomatów i organizację spektakularnej Parady Duchów inspirowanej legendą o Bieluchu.

Radny **Mariusz Kowalczuk** (Chełmianie) złożył w czerwcu pięć interpelacji dotyczących spraw miejskich i potrzeb mieszkańców. Władze miasta udzieliły odpowiedzi, które pokazują zarówno bieżące działania, jak i kierunki planowanych zmian. Czego mogą spodziewać się mieszkańcy?

Bogata oferta wakacyjna dla dzieci i młodzieży

Na pytanie o propozycje wakacyjne dla młodych mieszkańców, ratusz odpowiedział szczegółowo: miasto zawarło umowy z organizacjami pozarządowymi na organizację wypoczynku letniego (obozy, kolonie, półkolonie) o łącznej wartości 50 tys. zł. Dodatkowo Młodzieżowy Dom Kultury realizuje program „Lato w Mieście z MDK 2025", a miejskie instytucje kultury i MOSiR przygotowały bogaty zestaw wydarzeń i zajęć. Wydarzenia są zapowiadane m.in. przez prasę, radio, media społecznościowe i plakaty. Oferta uwzględnia też potrzeby osób z niepełnosprawnościami oraz seniorów.

Bezpieczeństwo pieszych pod kontrolą

Radny zwrócił uwagę na zły stan oznakowania poziomego na ulicach.

„Niedostateczna dbałość o oznakowanie poziome wpływa w istotny sposób na bezpieczeństwo wszystkich uczestników ruchu drogowego – zarówno pieszych, jak i kierowców. Niestety, w ostatnim czasie docierają do mnie liczne sygnały od mieszkańców, wskazujące na pogarszający się stan poziomego oznakowania dróg, w tym przede wszystkim przejść dla pieszych. Problem ten jest szczególnie niepokojący w miejscach, gdzie nie ma sygnalizacji świetlnej – brak wyraźnie widocznych „zebr" stwarza realne zagrożenie dla pieszych"- napisał radny.

Miasto poinformowało, że trwają intensywne prace w miejscach newralgicznych – odnowiono już przejścia m.in. przy ul. Pocztowej, Wojsławickiej, Lubelskiej, Obłońskiej i al. Armii Krajowej. Działania będą kontynuowane sukcesywnie. Prace te wykonuje Miejskie Przedsiębiorstwo Gospodarki Komunalnej, na podstawie umowy podpisanej z miastem.

Zakaz palenia na przystankach? Będzie kampania zamiast tabliczek

Mimo że prawo zabrania palenia na przystankach, w praktyce wielu pasażerów łamie ten zakaz. Radny zaproponował aktualizację oznakowania, które mogłoby pomóc w egzekwowaniu przepisów. Urzędnicy przypomnieli, że zgodnie z ustawą znak „zakaz palenia" nie jest wymagany, jednak zapowiedzieli możliwość przeprowadzenia kampanii edukacyjnej. Celem ma być zwiększenie świadomości i komfortu pasażerów, zwłaszcza dzieci, seniorów i osób z chorobami układu oddechowego.

Ekologiczna rewolucja? Miasto rozważa olejomaty

„W wielu polskich miastach samorządy decydują się na ustawienie tzw. olejomatów, czyli pojemników przeznaczonych do selektywnej zbiórki zużytego oleju jadalnego. Rozwiązanie to pozwala mieszkańcom w sposób bezpieczny i wygodny oddawać zużyty olej do recyklingu, co ogranicza problem zatorów w kanalizacji, zwiększa poziom recyklingu odpadów i promuje proekologiczne postawy wśród mieszkańców"- napisał Kowalczuk.

W odpowiedzi na propozycję ustawienia miejskich pojemników na zużyty olej jadalny, miasto przyznało, że temat jest analizowany. Choć obecnie PSZOK nie przyjmuje tego typu odpadów, MPGK rozważa rozszerzenie katalogu o tzw. odpady 20 01 25 – czyli oleje i tłuszcze jadalne. Alternatywą mogą być olejomaty, czyli specjalne zbiorniki ustawione w dostępnych punktach miasta. To rozwiązanie byłoby krokiem w stronę większej ekologicznej świadomości mieszkańców i ochrony kanalizacji przed zanieczyszczeniami.

„Według danych z Punktu Selektywnej Zbiórki Odpadów Komunalnych (PSZOK) przy ul. Bieławin, w ostatnich latach nie występowało zapotrzebowanie na przeprowadzenie zbiórki zużytego oleju spożywczego. Niemniej jednak podjęta przez Pana inicjatywa jest warta uwagi i rozpatrzenia przy tegorocznym przygotowaniu warunków umowy na odbiór i zagospodarowanie odpadów komunalnych z terenu miasta Chełm na następne lata" - stwierdził wiceprezydent **Radosław Wnuk**.

Duch Bieluch powróci

Jedną z ciekawszych propozycji radnego była organizacja cyklicznej „Parady Duchów" na wzór krakowskiej „Parady Smoków". Miasto poinformowało, że prace nad takim wydarzeniem już trwają.

„Idea przedsięwzięcia dotyczącego organizacji w naszym mieście Wielkiej Parady Duchów jest nam dobrze znana i od pewnego czasu trwają intensywne prace nad przygotowaniem cyklicznego wydarzenia, którego celem jest promocja dziedzictwa kulturowego Chełma oraz integracja lokalnej społeczności. W związku z planowanym wydarzeniem, w dniu 14 maja br. odbyło się spotkanie Rady Kultury, Młodzieżowej Rady Miasta Chełm oraz przedstawicieli Wydziału Promocji, Kultury i Sportu. Celem spotkania było opracowanie wstępnego scenariusza wydarzenia oraz przygotowanie bazy atrakcji, które będą sprzyjały zarówno edukacji, jak i wspólnemu świętowaniu mieszkańców miasta" - stwierdził Wnuk. **AW**

eprasa.pl b78da9439b

POWIAT WŁODAWSKI Dramatyczna interwencja w Woli Uhruskiej

Wycieńczony 60-latek stracił nogę

Zaniepokojona sąsiadka zareagowała w ostatniej chwili – i to najprawdopodobniej uratowało życie 60-letniemu mieszkańcowi gminy Wola Uhruska. Gdy ratownicy weszli do domu, zastali mężczyznę w stanie skrajnego wycieńczenia, z poważną raną na nodze, w której – jak relacjonowano – zalęgły się robaki. Jego stan wymagał natychmiastowej hospitalizacji i zakończył się amputacją kończyny.

Zespół ratownictwa został wezwany 17 lipca przez sąsiadkę mężczyzny, zaniepokojoną jego długą nieobecnością. Jak informuje **Anetta Szepel**, pielęgniarka koordynująca chełmskiej Stacji Ratownictwa Medycznego, sytuacja, którą zastali ratownicy, była wyjątkowo trudna.

– Stan pacjenta oceniliśmy jako poważny, zagrażający życiu. Obraz, jaki zastaliśmy, był dla zespołu dużym wstrząsem. Mężczyzna był wycieńczony, odwodniony – powiedziała Szepel.

Samotny mieszkaniec gminy – jak dowiedzieliśmy się w miejscowym ośrodku pomocy społecznej – korzystał z zasiłku stałego z uwagi na stan zdrowia, który wpływał na jego zdolność do prawidłowej oceny rzeczywistości i otoczenia. Jego sytuacja była oceniana podczas krótkich kontaktów wzrokowo-słownych, wynikających z utrudnionego nawiązywania relacji, spowodowanego głęboką nieufnością wobec obcych.

– Nie otwierał drzwi, kontaktował się głównie przez uchylone wejście. To utrudniało ocenę jego stanu, ale regularnie podejmowaliśmy próby kontaktu i monitorowania sytuacji – informuje **Janina Kurzydłowska**, kierownik GOPS w Woli Uhruskiej.

Ostatnia wizyta pracowników socjalnych miała miejsce około 26 czerwca. Tego samego dnia w GOPS pojawił się brat poszkodowanego, który również nie zgłaszał niepokojących sygnałów. Zarówno on, jak i sąsiedzi nie sugerowali wówczas potrzeby podjęcia natychmiastowych działań.

Obecnie prowadzona jest procedura zmierzająca do umieszczenia 60-latka w domu pomocy społecznej. Kluczowym elementem będzie zgoda sądu, która zostanie oparta na dotychczasowej dokumentacji oraz stanie zdrowia mężczyzny.

– Złożyliśmy już odpowiednią korespondencję do sądu. Czekamy na dalsze decyzje. Naszym celem jest objęcie tego pana odpowiednią, całodobową opieką w warunkach DPS – dodaje kierownik GOPS.

Sytuacja z Woli Uhruskiej pokazuje, jak złożone i niejednoznaczne mogą być przypadki osób żyjących na granicy samodzielności i wykluczenia. **PG**

KRASNYSTAW Dramatyczne zdarzenie. Mężczyzna Lotniczym Pogotowiem Ratunkowym został zabrany do szpitala

44-latek spadł z balkonu

W poniedziałek, 21 lipca, w nocy służby ratunkowe interweniowały przy ul. Okrzei. Z balkonu na trzecim piętrze wypadł 44-letni mężczyzna. Na miejsce wezwano Lotnicze Pogotowie Ratunkowe.

fot. LPR/facebook

Do dramatycznego zdarzenia doszło około godziny 24.00. Służby otrzymały zgłoszenie o mężczyźnie, który spadł z balkonu na trzecim piętrze jednego z bloków. Poszkodowany, 44-letni mieszkaniec, doznał poważnych obrażeń wielonarządowych.

Na miejsce natychmiast skierowano karetkę pogotowia oraz straż pożarną. Ze względu na stan mężczyzny wezwano również śmigłowiec Lotniczego Pogotowia Ratunkowego. Strażacy z Krasnegostawu zabezpieczyli teren i lądowanie maszyny.

Ranny został przetransportowany do szpitala w Lublinie. Policja prowadzi czynności mające na celu wyjaśnienie okoliczności wypadku. Ustalane jest, jak doszło do upadku z wysokości. Wiadomo, że w momencie zdarzenia 44-latek był trzeźwy. **(apm)**

Zderzenie wojskowego stara z osobówką

fot. Michał/Facebook Chełm na Sygnale

CHEŁM Na ul. Lubelskiej, tuż przy jednostce wojskowej, doszło do zderzenia wojskowego stara z toyotą. Pasażerka auta osobowego trafiła do szpitala.

Wypadek miał miejsce w niedzielę, 20 lipca, po godzinie 17:15. Jak wynika ze wstępnych ustaleń policji, 39-letni mieszkaniec Chełma, kierujący wojskowym samochodem marki Star, podczas wykonywania skrętu w lewo nie ustąpił pierwszeństwa przejazdu nadjeżdżającej z naprzeciwka toyocie. Osobowym autem kierowała 56-letnia mieszkanka Lublina.

W wyniku zderzenia obrażeń doznała pasażerka toyoty, która została przewieziona do szpitala i tam pozostała. Na szczęście życiu poszkodowanej nie zagraża niebezpieczeństwo.

Wiadomo, że zarówno kierowca wojskowego pojazdu, jak i kobieta prowadząca toyotę, byli trzeźwi.

Ponieważ sprawcą zdarzenia był wojskowy, postępowanie w tej sprawie prowadzi teraz Żandarmeria Wojskowa Oddział w Lublinie. **(apm)**

eprasa.pl b78da9439b

CHEŁM To już dwa lata batalii o wynagrodzenia

Pielęgniarki: Walczymy o godność i równość

- Chcemy tylko tego, co nam się należy – i nie ulegniemy – mówią pielęgniarki z Samodzielnego Publicznego Wojewódzkiego Szpitala Specjalistycznego w Chełmie. Ich walka o sprawiedliwe wynagrodzenia trwa już ponad dwa lata i – mimo pozytywnych wyroków sądów w naszym regionie – końca tego konfliktu nie widać. Dyrekcja szpitala zapewnia jednak, że działa i działać będzie zgodnie z prawem.

Sprawa, którą nasza redakcja nagłaśnia od 2023 roku, z czasem przestała być lokalnym sporem i dziś staje się symbolem ogólnopolskiego problemu w ochronie zdrowia. Chodzi o sposób, w jaki szpitale wdrażają ustawę o minimalnych wynagrodzeniach w ochronie zdrowia, a właściwie – jak często - według pielęgniarek - jej zapisy są omijane.

„Szpital na bieżąco analizuje kwestie związane z polityką kadrową i wynagrodzeniową, w tym również dotyczące personelu pielęgniarskiego. Wszelkie decyzje w tym zakresie podejmowane są z uwzględnieniem obowiązujących przepisów, sytuacji finansowej placówki oraz dialogu z przedstawicielami pracowników" - tłumaczy tymczasem dyrekcja chełmskiego szpitala.

Pracujemy tak samo, zarabiamy mniej

Pielęgniarki z tytułem magistra i specjalizacją – zgodnie z ustawą – powinny być zaszeregowane do grupy 2. tabeli płac i zarabiać obecnie ponad 9 tys. zł brutto miesięcznie.

– Mamy wymagane wykształcenie, ale słyszymy, że nasza praca nie wymaga tych kwalifikacji – mówi jedna z pielęgniarek, która czuje się pokrzywdzona. – A przecież wykonujemy te same obowiązki, co koleżanki z wyższymi pensjami. To jawna dyskryminacja!

Dyrekcja tłumaczy, że wszystko odbywa się zgodnie z przepisami, a decydujące znaczenie ma to, jakie kwalifikacje są wymagane na danym stanowisku, a nie to, jakie faktycznie posiada pracownik.

„Zatrudniamy pielęgniarki z kwalifikacjami odpowiadającymi naszym potrzebom w sposób spójny z wymaganiami świadczeń gwarantowanych w różnych zakresach działalności szpitala. Te akty prawne są wyznacznikiem realizowanej polityki kadrowej" – czytamy w odpowiedzi na nasze pytania, przesłane przez dyrekcję Samodzielnego Publicznego Wojewódzkiego Szpitala Specjalistycznego w Chełmie.

W praktyce oznacza to, że pielęgniarka z wyższym wykształceniem może zostać zaszeregowana jak osoba bez specjalizacji – jeśli szpital uzna, że jej tytuł „nie jest konieczny" na danym stanowisku na konkretnym oddziale.

„Za tę samą pracę – różna płaca?"

Od 2021 roku sytuację zaostrzyły kolejne nowelizacje ustawy. Wprowadziły sztywne przeliczniki wynagrodzeń, które – choć klarowne na papierze – w praktyce zaczęły być obchodzone przez część placówek. Jak nas poinformowano, zgodnie z przepisami pielęgniarki powinny otrzymywać wynagrodzenie obliczane na podstawie współczynnika pracy przemnożonego przez przeciętne wynagrodzenie krajowe. Problem w tym, że szpitale często nie uznają kwalifikacji, tłumacząc to „brakiem potrzeby" lub ograniczeniami kadrowo-finansowymi.

To doprowadziło do sytuacji, w której pielęgniarki z takim samym zakresem obowiązków zarabiają znacząco inaczej – nawet o 2–3 tys. zł brutto miesięcznie.

– Nie możemy się z tym pogodzić. To nie tylko brak sprawiedliwości, ale też pogwałcenie podstawowych zasad prawa pracy – mówi jedna z pielęgniarek, która zdecydowała się pozwać szpital.

Dwa lata walki o sprawiedliwe płace

Chełmskie pielęgniarki są jednymi z tysięcy, które zdecydowały się wystąpić przeciwko pracodawcom na drogę sądową. Wspiera je radca prawny **Michał Wierzchowski**, który prowadzi podobne sprawy w całym regionie. Jak mówi, orzecznictwo w zdecydowanej większości potwierdza rację pielęgniarek.

– Mamy prawomocne wyroki nakazujące wyrównanie wynagrodzenia w szpitalu w Hrubieszowie, mam nieprawomocny wyrok dotyczący szpitala w Janowie Lubelskim, czekają na swoją kolej szpital „papieski" w Zamościu, szpital w Tomaszowie Lubelskim, szpital w Lubaczowie i Chełmie, USK nr 1 w Lublinie oraz szpital w Kraśniku – informuje mec. Wierzchowski.

Mimo to - jak twierdzi nasza rozmówczyni - wiele placówek nadal nie dokonuje korekt wynagrodzeń. - Jesteśmy za to przenoszone na różne oddziały. Nie wiemy, co będziemy robić jutro...

Zapytaliśmy więc, czy dyrekcja szpitala ma wiedzę o przypadkach przenoszenia pielęgniarek pomiędzy oddziałami w kontekście złożonych przez nie pozwów? Jeśli tak – jakie były podstawy tych decyzji?

„Dyrekcja ma wiedzę o przypadkach przenoszenia pielęgniarek pomiędzy oddziałami, gdyż jako Pracodawca odpowiada za organizację pracy. To dość częsta praktyka w szpitalach i innych placówkach medycznych. Praktyka stosowana przez Szpital ma na celu optymalizację zatrudnienia personelu pielęgniarskiego adekwatnie do zapotrzebowania na opiekę pielęgniarską wynikającą ze stanu zdrowotnego hospitalizowanych pacjentów, czy też będącą skutkiem nagłych absencji pracowników. Zasady dotyczące przenoszeń czy oddelegowań są transparentne, oparte na merytorycznych kryteriach kwalifikacyjnych. Z tego narzędzia w zarządzaniu personelem, kadra zarządzająca korzysta od wielu lat. Nie ma przypadków przenoszeń personelu wynikających z innych przyczyn niż wyżej wymienione. Dla zapewnienia ciągłości pracy Szpitala te działania są i będą stosowane" - czytamy w odpowiedzi dyrekcji SPWSzS w Chełmie.

Dyrekcja podkreśla też, że wszystkie zmiany w umowach są dokonywane „z poszanowaniem kwalifikacji zawodowych pracowników oraz tak jak przewidują to wiążące go przepisy prawa, przy zachowaniu dyscypliny budżetowej", a „Szpital jako publiczny podmiot leczniczy posiada strukturę stanowisk pracy zgodną z obowiązującymi go regulacjami prawnymi w tym zakresie" - wyjaśnia dyrekcja.

Związek zawodowy: „Działamy"

Przewodnicząca Związku Zawodowego Pielęgniarek i Położnych w szpitalu w Chełmie, **Iwona Domańska**, zapewnia, że związek wspiera pielęgniarki.

– W ostatnich dwóch latach prowadziliśmy wiele rozmów z dyrektor szpitala, mając na celu uznanie naszych kwalifikacji oraz wypłatę podwyższonego wynagrodzenia. Wspieramy nasze członkinie i członków, którzy oczekują sprawiedliwego wynagrodzenia za swoją ciężką pracę oraz zdobyte umiejętności. W ramach działań na rzecz naszych członków zorganizowane zostały spotkania z prawnikami w Lublinie i Chełmie, w których uczestniczyłam osobiście, a także z innymi osobami. Spotkania miały na celu przekazanie informacji oraz wsparcie prawne dotyczące kwestii związanych z wynagrodzeniem – mówi Domańska.

Pielęgniarki jednak nie kryją żalu. Niektóre z nich uważają, że wsparcie było zbyt powierzchowne, a reakcje zbyt zachowawcze. Decyzje o pozwach są efektem frustracji i poczucia osamotnienia w walce z systemem.

– Tu nie chodzi tylko o pieniądze – podkreślają zgodnie. – Walczymy o godność, o uznanie naszej pracy, o szacunek do zawodu. Nie godzimy się na to, by nas traktowano jak tanią siłę roboczą.

Z sondaży CBOS wynika, że pielęgniarki to jedna z najbardziej cenionych grup zawodowych w Polsce – zaraz po strażakach. **AW**

Wójt Gminy Rejowiec Fabryczny Rejowiec Fabryczny, dnia 25.07. 2025 r.

OGŁOSZENIE WÓJTA GMINY REJOWIEC FABRYCZNY

o podjęciu w gminie Rejowiec *uchwały w sprawie przystąpienia do sporządzenia miejscowego planu zagospodarowania przestrzennego dla fragmentów obrębów Bańkowszczyzna, Bieniów Niemirów, Czechów Kąt, Elżbiecin, Hruszów, Kobyle oraz Zyngierówka Felczyn, w gminie Rejowiec* na podstawie, którego ma być lokalizowana elektrownia wiatrowa

Na podstawie art. 6c ustawy *z dnia 20 maja 2016 r. o inwestycjach w zakresie elektrowni wiatrowych (t.j. Dz. U. z 2024 r. poz. 317)*

zawiadamiam

o podjęciu przez Radę Miejską w Rejowcu uchwały Nr XV/95/2025 z dnia 8 lipca 2025 *w sprawie przystąpienia do sporządzania miejscowego planu zagospodarowania przestrzennego dla fragmentów obrębów Bańkowszczyzna, Bieniów Niemirów, Czechów Kąt, Elżbiecin, Hruszów, Kobyle oraz Zyngierówka Felczyn, w gminie Rejowiec.*
Przedmiotowa uchwała dostępna jest do wglądu w Urzędzie Miejskim w Rejowcu oraz na stronie internetowej Biuletynu Informacji Publicznej pod adresem https://ugrejowiec.bip.e-zeto.eu/ w zakładce Zagospodarowanie Przestrzenne > 2025.
W rozumieniu ustawy *z dnia 20 maja 2016 r. o inwestycjach w zakresie elektrowni wiatrowych (t.j. Dz. U. z 2024 r. poz. 317)* gmina Rejowiec Fabryczny stanowi gminę pobliską dla planowanej inwestycji.

Zgodnie z ogłoszeniem Burmistrza Rejowca z dnia 18 lipca 2025 roku osoby zainteresowane mogą składać wnioski do ww. planu miejscowego w formie papierowej lub elektronicznej, w siedzibie Urzędu Miejskiego w Rejowcu, pod adresem ul. Wiktoryna Zaleskiego 1, 22-360 Rejowiec, w godzinach urzędowania oraz korespondencyjnie na ww. adres lub za pomocą środków komunikacji elektronicznej, tj. poczty elektronicznej na adres: sekretariat@gminarejowiec.pl lub adres skrzynki ePUAP: /qf886wu1o5/SkrytkaESP lub adres e-doręczenia: AE:PL-11436-52174-RCFVH-17. Wnioski należy składać na formularzu, dostępnym na stronie podmiotowej BIP https://ugrejowiec.bip.e-zeto.eu/ w zakładce Zagospodarowanie Przestrzenne > 2025, w postaci papierowej lub w formie dokumentu elektronicznego. Wniosek musi zawierać imię i nazwisko albo nazwę oraz adres zamieszkania albo siedziby wnioskującego oraz adres poczty elektronicznej jeśli posiada a także wskazanie czy wnioskujący jest właścicielem lub użytkownikiem wieczystym nieruchomości objętej wnioskiem. Wnioskujący może podać dodatkowe dane do kontaktu takie jak adres korespondencyjny lub numer telefonu.

Informuje również, że zgodnie z art. 6e ust. 1 pkt 1 ustawy *z dnia 20 maja 2016 r. o inwestycjach w zakresie elektrowni wiatrowych (t.j. Dz. U. z 2024 r. poz. 317)* **w dniu 7 sierpnia 2025 roku** odbędą się spotkania otwarte dot. ww. projektu planu miejscowego:

- **o godzinie 16:30 –** spotkanie online tj. prowadzone za pomocą środków porozumiewania się na odległość, umożliwiających zabieranie głosu, zadawanie pytań i składanie uwag przez jednoczesną transmisję obrazu i dźwięku oraz zadawanie pytań i składanie uwag w formie zapisu tekstowego.
- **o godzinie 17:30** – spotkanie bezpośrednie w Gminnym Ośrodku Kultury w Rejowcu, ul. Fabryczna 13, 22-360 Rejowiec.

Informację o łączu do spotkania online będzie można uzyskać najpóźniej w dniu spotkania, pod adresem https://ugrejowiec.bip.e-zeto.eu/ w zakładce Zagospodarowanie Przestrzenne > 2025.

Jednocześnie, na podstawie art. 39 pkt 1 oraz art. 40 i 41 *ustawy z dnia 3 października 2008 r. o udostępnianiu informacji o środowisku i jego ochronie, udziale społeczeństwa w ochronie środowiska oraz o ocenach oddziaływania na środowisko (t.j. Dz. U. z 2024 r. poz. 1112 z późn. zm.), Burmistrz Rejowca* zawiadamia o przystąpieniu do opracowania prognozy oddziaływania na środowisko w celu przeprowadzenia strategicznej oceny oddziaływania na środowisko miejscowego planu zagospodarowania przestrzennego.

Zgodnie z art. 40 ww. ustawy wnioski mogą być wnoszone:
1) w formie pisemnej na adres Urzędu Miejskiego w Rejowcu, ul. Wiktoryna Zaleskiego 1, 22-360 Rejowiec,
2) ustnie do protokołu w Urzędzie Miejskim w Rejowcu, ul. Wiktoryna Zaleskiego 1, 22-360 Rejowiec, w pokoju nr 16, za pomocą środków komunikacji elektronicznej bez konieczności opatrywania ich kwalifikowanym podpisem elektronicznym, na adres e-mail: sekretariat@gminarejowiec.pl, adres skrzynki ePUAP /qf886wu1o5/SkrytkaESP lub adres e-doręczenia: AE:PL-11436-52174-RCFVH-17.

Wnioski do ww. projektu planu miejscowego i jego strategicznej oceny oddziaływania na środowisko można składać w terminie do 15 sierpnia 2025 r.

Informuję, że organem właściwym do rozpatrzenia wniosków jest Burmistrz Rejowca.

Wójt Gminy Rejowiec Fabryczny

8749

Ulica Krańcowa z nowym wodociągiem

CHEŁM Po latach oczekiwań i wielu interwencjach mieszkańców oraz radnych, zakończyła się budowa sieci wodociągowej przy ul. Krańcowej. To ważny krok ku poprawie warunków życia dla ponad 20 gospodarstw domowych, które dotychczas borykały się z brakiem dostępu do bieżącej wody.

fot. MPGK Chełm

Dokładnie rok temu radny miejski **Łukasz Krzywicki** zwrócił uwagę na sytuację mieszkańców tej części miasta. W swojej interpelacji podkreślał, że brak dostępu do podstawowych usług komunalnych, takich jak woda i kanalizacja, wpływa negatywnie nie tylko na komfort życia, ale i na bezpieczeństwo sanitarne mieszkańców.

– Zwracam uwagę, że zapewnienie dostępu do podstawowych usług komunalnych jest jednym z fundamentalnych obowiązków samorządu terytorialnego. Mieszkańcy ulicy Krańcowej mają prawo do godnych warunków życia – podkreślał wtedy Krzywicki, apelując o pilne działania.

W odpowiedzi wiceprezydent **Radosław Wnuk** poinformował wówczas, że urząd zaplanował przebudowę ul. Krańcowej w ramach większego projektu inwestycyjnego obejmującego modernizację części ulic w formule „zaprojektuj i wybuduj". W planach ujęto budowę wodociągu i kanalizacji sanitarnej.

Dziś ta obietnica została spełniona. Miejskie Przedsiębiorstwo Gospodarki Komunalnej zakończyło budowę nowej sieci wodociągowej przy ul. Krańcowej. Łącznie powstało około 800 metrów wodociągu, zainstalowano 6 hydrantów, a także wykonano około 23 przyłącza dla prywatnych posesji. Wartość inwestycji wyniosła niemal 300 000 zł.

To jednak nie koniec dobrych wiadomości dla mieszkańców tej części miasta. W kolejnym etapie planowana jest budowa kanalizacji sanitarnej oraz nowej nawierzchni drogowej na odcinku od skrzyżowania z ul. Włodawską do lasu. **AW**

eprasa.pl b78da9439b

GMINA WOLA UHRUSKA Debata w Bytyniu o Sobiborskim Parku Narodowym

Mieszkańcy nieprzejednani: Nie chcemy rezerwatu!

W niedzielę, 20 lipca, w świetlicy wiejskiej w Bytyniu odbyło się otwarte spotkanie poświęcone planom utworzenia Sobiborskiego Parku Narodowego. W wydarzeniu wzięło udział około 50 osób, w tym mieszkańcy, przedstawiciele samorządu, społecznicy i zaproszeni goście. Uczestnicy spotkania wyrazili zdecydowany sprzeciw wobec planowanej formy ochrony przyrody, postulując przeprowadzenie referendum w tej sprawie oraz deklarując gotowość do dalszego monitorowania sytuacji.

fot. Fot: Adam Peruta

Spotkanie zostało zorganizowane przez lokalnych działaczy społecznych w odpowiedzi na sygnały o możliwym rozpoczęciu działań legislacyjnych zmierzających do utworzenia nowego parku narodowego na terenie Polesia. Celem debaty było przedstawienie aktualnego stanu sprawy, zebranie opinii mieszkańców oraz omówienie możliwych konsekwencji wprowadzenia nowej formy ochrony przyrody.

Wśród obecnych znaleźli się mieszkańcy gminy Wola Uhruska i sąsiednich miejscowości, a także przedstawiciele władz lokalnych. W spotkaniu wzięli udział m.in. wójt gminy Wola Uhruska **Jacek Kozyra**, jego zastępca, sołtysi, w tym sołtys Bytynia, a także przedstawiciele środowisk społecznych i organizacji pozarządowych. Gościem debaty był poseł **Jarosław Sachajko**, który wcześniej złożył w Sejmie interpelację dotyczącą planów powołania Sobiborskiego Parku Narodowego.

W trakcie spotkania przedstawiono informacje na temat treści wspomnianej interpelacji oraz odpowiedzi udzielonej przez Ministerstwo Klimatu

fot. Jarosław Sachajko

i Środowiska. Jak poinformował poseł Sachajko, według przekazanych mu danych obecnie nie są prowadzone żadne formalne działania zmierzające do utworzenia parku narodowego w Sobiborze. Zaznaczył jednak, że odpowiedzi resortu na zawarte w interpelacji pytania były – jak to określił – ogólnikowe i niepełne.

– Z dużą dozą prawdopodobieństwa prezydent elekt nie podpisze ustawy powołującej nowe parki narodowe – powiedział parlamentarzysta podczas spotkania.

Dyskusja miała formę otwartą. Głos zabrało wielu uczestników, którzy dzielili się swoimi wątpliwościami i pytaniami. Odniesiono się zarówno do kwestii środowiskowych, jak i społeczno-gospodarczych. Podnoszono obawy związane z potencjalnym ograniczeniem prawa do użytkowania ziemi, rozwojem gospodarstw rolnych oraz wpływem planowanej zmiany na codzienne funkcjonowanie mieszkańców.

Adam Peruta, społeczny organizator spotkania podkreślił znaczenie zaangażowania mieszkańców.

- Na organizowanych przez mnie spotkaniach mieszkańcy zawsze mają możliwość wypowiedzenia się. To nie politycy mają mówić, tylko ludzie.

W jego ocenie aktywność uczestników była wyraźna, a stanowisko – zdecydowane.

- Większość, około 80 procent osób, wyraziła sprzeciw wobec pomysłu utworzenia parku narodowego. Nie chcemy rezerwatu ani dodatkowych ograniczeń – powiedział.

Wśród wypowiedzi pojawiły się również głosy wskazujące na prawidłowe działanie już

fot. Adam Peruta

funkcjonujących form ochrony środowiska.

- Mamy nadleśnictwa, które z tego zadania się wywiązują. Jeśli są jakiekolwiek problemy, wystarczy współpraca z ekologami. Nie potrzeba dodatkowych regulacji – zaznaczył Peruta.

Istotnym wątkiem debaty była kwestia przeprowadzenia lokalnego referendum. Zarówno mieszkańcy, jak i organizatorzy spotkania zgodnie opowiedzieli się za koniecznością oddania decyzji w ręce społeczności zamieszkującej tereny objęte ewentualną ochroną.

- Tylko i wyłącznie referendum. Jeśli ludzie powiedzą tak – proszę bardzo. Jeśli nie – niech to będzie uszanowane. To ma być park narodowy, więc niech naród zdecyduje – dodał Peruta.

Podczas spotkania nie odnotowano znaczących głosów poparcia dla utworzenia parku. Jedynie pojedyncze wypowiedzi odnosiły się do możliwości pozytywnego wpływu nowej formy ochrony, jednak były one odosobnione. W większości wypowiedzi pojawiał się zdecydowany sprzeciw, wyrażany przez sołtysów, rolników i osoby związane z lokalną gospodarką.

Zakończenie spotkania nie przyniosło rozstrzygnięć, jednak uczestnicy zadeklarowali czujność i gotowość do działania w przypadku rozpoczęcia procedur formalnych przez administrację rządową. Uzgodniono potrzebę dalszego informowania społeczności lokalnej oraz utrzymania kontaktu z parlamentarzystami. Podkreślono, że kluczowe decyzje powinny być podejmowane z udziałem mieszkańców i z zachowaniem pełnej przejrzystości. **LP**

Podczas kawalerskiego „zwinęli" wieżę ratowniczą

GM. WŁODAWA **W ubiegły weekend doszło do kradzieży wieży ratowniczej, należącej do Ratownictwa Wodnego Rzeczpospolitej (RWR). Konstrukcja zniknęła z plaży głównej nad Jeziorem Białym w Okunince, z odcinka znajdującego się pomiędzy ośrodkiem wypoczynkowym „Rusałka" a wodnym parkiem rozrywki. Wieczorem tego samego dnia, dzięki interwencji włodawskich funkcjonariuszy policji oraz współpracy osób postronnych, „zguba" została odnaleziona i wróciła do ratowników w nienaruszonym stanie. Sprawa została zakończona bez kierowania zarzutów.**

Skradziona wieża to element infrastruktury używanej przez ratowników czuwających nad bezpieczeństwem kąpiących się w najpopularniejszej części Jeziora Białego. Obiekt służy jako stanowisko obserwacyjne oraz punkt szybkiego reagowania podczas codziennych patroli wodnych prowadzonych przez zespół RWR.

Zdarzenie miało miejsce w niedzielę (20 lipca), między godziną 4:00 a 5:00 rano. Wieża została zabrana z miejsca, gdzie standardowo jest użytkowana podczas służby ratowniczej. Według informacji uzyskanych od służb, sprzęt został wyniesiony z plaży przez grupę turystów uczestniczących w wieczorze kawalerskim. Nie został na szczęście uszkodzony.

W godzinach wieczornych tego samego dnia inna grupa turystów, pozostająca w kontakcie z osobami, które „zwinęły" wieżę, postanowiła zwrócić ją ratownikom. W działania zaangażowani byli też funkcjonariusze włodawskiej policji, którzy otrzymali zgłoszenie o kradzieży i zabezpieczyli zwrócony sprzęt.

- Wieża jest dla nas nie tylko narzędziem pracy, ale podstawowym elementem organizacji służby ratowniczej. Każde jej przemieszczenie bez naszej wiedzy może wpłynąć na bezpieczeństwo kąpiących się. Tego rodzaju incydenty, choć zakończone bez szkód materialnych, mają wysoki poziom szkodliwości społecznej. Apeluję, by unikać podobnych zachowań – nawet jeśli wynikają z braku wyobraźni, ich skutki mogą być poważne - skomentował szef zespołu ratowników RWR nad Jeziorem Białym **Edward Rojek**.

Ponieważ wieża nie została uszkodzona i została zwrócona, sprawę zakończono polubownie. Policja nie skierowała żadnych wniosków o ukaranie, a osoby zaangażowane w tę „akcję" nie usłyszały zarzutów. **LP**

GMINA WIERZBICA Strategia niczym kierunkowskaz

Muszą się zastanowić nad tym, co dalej z rozwojem gminy

Władze gminy zachęcają mieszkańców do wzięcia udziału w konsultacjach, które dotyczą Strategii rozwoju gminy na lata 2026-2032. - Dokument ten będzie stanowił fundament działań samorządu w najbliższej dekadzie – wyznaczy kierunki rozwoju, wskaże najważniejsze inwestycje oraz określi cele, jakie gmina zamierza osiągnąć. Strategia rozwoju to więcej niż plan – to wspólna wizja przyszłości – przekonuje wójt Anna Flisiuk.

fot. Freepik

Założenia mówią, że praca nad dokumentem będzie przebiegała przy znacznym udziale lokalnego społeczeństwa. Urzędnikom zależy na tym, aby możliwe szeroka grupa mieszkańców wypowiedziała się na temat obszarów, które ich zdaniem wymagają jeszcze znacznych nakładów pracy. W konsultacjach mogą wziąć zresztą udział nie tylko mieszkańcy, ale i przedsiębiorcy czy organizacje pozarządowe, które działają w tej chwili na terenie gminy. Im więcej rąk na pokładzie, tym lepiej – dokument nie powinien zawierać pustych, niewiele znaczących zapisów, ale odzwierciedlać realne potrzeby gminy na tym etapie rozwoju, na jakim się obecnie ona znajduje.

Jakie zagadnienia zostaną opisane w strategii? Na liście tych najistotniejszych wymieniono między innymi obecną sytuację społeczno-gospodarczą, kluczowe problemy i wyzwania, przed jakimi stoi obecnie samorząd; cele strategiczne, ale i te bieżące, operacyjne, a także zaplanowane na najbliższy czas inwestycje i źródła ich finansowania oraz twarde wskaźniki, które pozwolą na efektywne monitorowanie postępów w realizacji założeń.

W konsultacjach społecznych można wziąć udział za pośrednictwem elektronicznej ankiety, do której link umieszczono na głównym portalu samorządu.

Na jakiego rodzaju pytania odpowiedzą mieszkańcy? Znakomita większość z nich dotyczy poziomu zadowolenia z funkcjonowania danego obszaru życia społecznego. Jeśli ktoś zaznaczy odpowiedź pierwszą, oznacza to, że zagadnienie zatytułowane np. „ogólny standard życia" ocenia bardzo źle. Jeśli zaznaczy odpowiedź nr 5 – będzie to oznaczało, że jest bardzo zadowolony. Dodano również odpowiedź nr 6, której udzielenie oznacza, że ankietowany nie ma zdania.

Tak więc oceniany będzie, wspomniany już, ogólny standard życia w gminie, dostępność: usług zdrowotnych i usług opiekuńczych, mieszkań, placówek edukacyjnych, pozaszkolnej oferty edukacyjnej czy komunikacyjna gminy, poziom bezpieczeństwa publicznego, atrakcyjność oferty kulturalnej, oferta sportowo-rekreacyjna, poziom zarządzania sytuacjami kryzysowymi, stan infrastruktury technicznej, dostęp i stan podstawowych mediów, ceny nieruchomości, poziom dochodów mieszkańców, możliwość podjęcia pracy na terenie gminy, poziom aktywności społecznej, możliwość prowadzenia działalności gospodarczej, atrakcyjność inwestycyjna gminy, poziom wykorzystania odnawialnych źródeł energii i wiele innych. W ankiecie uwzględniono również miejsce na uwagi i spostrzeżenia mieszkańców. **RC**

eprasa.pl b78da9439b

To mogło się skończyć tragicznie

GM. CHEŁM 60-letni kierowca z gminy Chełm został zatrzymany po tym, jak we wtorek (22 lipca) w Okszowie, kierując po alkoholu, uderzył swoją toyotą w dwie ciężarówki. Okazało się, że miał sporo promili w organizmie.

fot. Stacja Ratownictwa Medycznego w Chełmie

Mężczyzna, jadąc toyotą, najpierw zahaczył o naczepę ciężarówki prowadzonej przez 41-latka, a chwilę później uderzył w kolejną ciężarówkę, za której kierownicą siedział 60-latek. Na tym jednak nie zakończyła się jego niebezpieczna pijana jazda – mężczyzna wjechał następnie w ogrodzenie jednej z posesji.

Po przebadaniu przez ratowników medycznych okazało się, że nic mu się nie stało. Za to wynik z alkomatu był zatrważający - sprawca miał blisko 2,8 promila alkoholu w organizmie. Został zatrzymany przez policję. Zanim usłyszał zarzuty, musiał wytrzeźwić.

Mężczyzna odpowie za spowodowanie kolizji drogowych oraz prowadzenie pojazdu w stanie nietrzeźwości.

Policja przypomina, że za tego typu przestępstwo grożą surowe konsekwencje, w tym wysoka grzywna, zakaz prowadzenia pojazdów oraz kara pozbawienia wolności. **(apm)**

Włamywacz namierzony, sprzęt odzyskany

KRASNYSTAW Kryminalni z Komendy Powiatowej Policji w Krasnymstawie zatrzymali 38-letniego mieszkańca powiatu krasnostawskiego podejrzanego o kradzież z włamaniem. Grozi mu do 10 lat pozbawienia wolności.

Do zdarzenia doszło na przełomie czerwca i lipca tego roku, kiedy sprawca włamał się do jednego z domów w Krasnymstawie, skąd skradł elektronarzędzia, w tym piłę elektryczną, latarkę, akumulatory i ładowarki.

Jak informuje podkom. **Anna Chuszcza**, rzeczniczka prasowa KMP w Krasnymstawie, dzięki intensywnej pracy operacyjnej funkcjonariusze namierzyli i zatrzymali włamywacza. Co więcej, odzyskali wszystkie skradzione przedmioty, które wrócą do właściciela.

38-latek trafił do policyjnego aresztu, a w środę (23 lipca) usłyszał zarzut kradzieży z włamaniem, do którego się przyznał. Teraz o jego dalszym losie zdecyduje sąd. Za tego typu przestępstwo grozi mu nawet do 10 lat pozbawienia wolności. **(apm)**

CHEŁM Radni interweniują, miasto odpowiada: - brakuje środków

Mieszkańcy czekają na bezpieczne przejścia i remonty dróg

Radni Tomasz Szczepanek i Kamil Błaszczuk w dwóch interpelacjach domagali się m.in. wyznaczenia przejść dla pieszych w rejonie ul. Karłowicza i Wirskiego oraz trwałej naprawy newralgicznych odcinków ulic Kurpińskiego i Elsnera. Odpowiedź ratusza nie napawa jednak optymizmem.

W pierwszej interpelacji **Tomasz Szczepanek** (Prawo i Sprawiedliwość) oraz **Kamil Błaszczuk** (Chełmianie) wskazali na brak oznakowanych przejść dla pieszych przy ul. Karłowicza i Wirskiego prowadzących z osiedli w kierunku ogródków działkowych.

„W tych miejscach mieszkańcy regularnie przekraczają jezdnię, mimo braku oznakowanych przejść. Sytuacja ta stwarza zagrożenie bezpieczeństwa" – alarmowali radni, wnioskując o oznakowanie przejść, wykonanie audytu komunikacyjnego oraz ujęcie zadania w budżecie miasta.

Zastępca prezydenta **Radosław Wnuk** w odpowiedzi poinformował, że realizacja postulatu wymaga opracowania projektu organizacji ruchu i jego zatwierdzenia. Jednak – jak zaznaczył – samo wykonanie oznakowania wymaga najpierw robót budowlanych, a na ten cel nie przewidziano środków w budżecie na 2025 rok. Miasto rozważy realizację zadania tylko w przypadku uzyskania oszczędności po innych przetargach.

Dziurawe ulice, brak chodników, nowe osiedla

Druga interpelacja dotyczy fatalnego stanu nawierzchni ulic Kurpińskiego (od Biedronki do Stokrotki) i Elsnera (od parkingu do ul. Kurpińskiego). Radni wskazali na głębokie ubytki, spękania i brak chodników, co zagraża zarówno kierowcom, jak i pieszym – w tym dzieciom i osobom starszym. Zwrócili również uwagę na rozwijającą się w tym rejonie zabudowę mieszkaniową, która wkrótce jeszcze bardziej zwiększy ruch.

Niestety, także w tym przypadku urzędnicy nie mają dobrych wiadomości. Jak wynika z odpowiedzi zastępcy prezydenta, w bieżącym roku nie zabezpieczono środków na modernizację ulic Kurpińskiego i Elsnera.

„Miasto rozpatrzy możliwość sfinansowania zadania w przypadku pozyskania dodatkowych środków lub oszczędności z prowadzonych projektów" – napisał Radosław Wnuk.

Zlecone zostały jedynie oględziny techniczne obu ulic w ramach bieżącego utrzymania dróg. **AW**

Parafianie opłakują cenionego kapłana

WŁODAWA Społeczność skupiona wokół parafii Najświętszego Serca Jezusowego we Włodawie pogrążona jest w smutku i żałobie po niespodziewanej śmierci wikariusza Karola Jakubiaka. Zmarł w piątek, 11 lipca, w wieku 52 lat.

fot. www.nsj.wlodawa.pl

Karol Jakubiak urodził się 24 lipca 1973 roku w Siemiatyczach. Święcenia przyjął 23 czerwca 2001 roku w katedrze siedleckiej z rąk biskupa **Jana Wiktora Nowaka**. Wikariuszem włodawskiej parafii został mianowany pięć lat temu. We Włodawie pełnił również funkcję dekanalnego duszpasterza rodzin. Kapłaństwu poświęcił 24 lata swojego życia.

Ksiądz Jakubiak był również człowiekiem nauki. Dwa i pół roku temu uzyskał stopień doktora nauk teologicznych w zakresie teologii moralnej na Uniwersytecie Kardynała Stefana Wyszyńskiego w Warszawie.

Pogrzeb odbył się 17 lipca. Msza żałobna pod przewodnictwem biskupa siedleckiego **Kazimierza Gurdy** odbyła się w kościele, gdzie posługiwał do ostatnich dni. Po liturgii ciało księdza Karola Jakubiaka zostało przewiezione na cmentarz w Sokołowie Podlaskim, gdzie pochowano go w grobie rodzinnym. **PG**

Z głębokim żalem przyjęliśmy wiadomość o śmierci

MAŁGORZATY CIEMIŃSKIEJ

wieloletniego pracownika Urzędu Miasta.

W tych bolesnych chwilach najszczersze wyrazy współczucia

Rodzinie i Bliskim śp. Małgorzaty

składają

Prezydent Miasta, Zastępcy Prezydenta oraz koledzy i koleżanki z Urzędu Miasta Chełm

8756

Odeszli...

Małgorzata Ciemińska, lat 61
Krzysztof Skibiński, lat 54
Robert Rojek, lat 57
Marian Myka, lat 76
Maria Kucharska, lat 82
Krystyna Wrześniewska, lat 81
Zbigniew Gołębiowski, lat 73
Zdzisław Dadacz, lat 61
Halina Litkowska, lat 72
Marzena Remiszewska, lat 65
Elżbieta Burakowska, lat 70
Jadwiga Kulik, lat 79
Maria Nafalska, lat 58
Wanda Gębicka, lat 80
Czesław Mazurek, lat 84
Celina Stodólska, lat 93
Krystyna Babiracka, lat 76
Anna Siemczuk, lat 94

8724
Chełmski Dom Pogrzebowy
Firma Łukowiec
Organizujemy pogrzeby na wszystkich cmentarzach i zajmujemy się transportem międzynarodowym zmarłych.
■ Przeprowadzamy kremację w ciągu kilku godzin.
■ Posiadamy własną kaplicę i chłodnię.
Dopasujemy się do indywidualnych oczekiwań, potrzeb i możliwości finansowych klientów.
Chełm ul. Szpitalna 49
82 564 36 07
602 469 287
chelmskidompogrzebowy.pl
USŁUGI CAŁODOBOWE - BEZGOTÓWKOWE
Wypłacamy Zasiłki Pogrzebowe ZUS i KRUS Przed Pogrzebem

Kompleksowe Usługi Pogrzebowe
KOMPLEKS Zakład Usług Pogrzebowych
24h
Chełm, ul.Rejowiecka 93
Rejowiec Fabr., ul. Dworcowa 4
82 566 40 53
502 791 454
2640

Profesjonalna renowacja nagrobków
Oferujemy usługi renowacji nagrobków z wykorzystaniem nowoczesnej techniki epoksydowej, która zapewnia trwałość i estetykę.
517 757 510
PRZED
PO
8542

eprasa.pl b78da9439b

GMINA WIERZBICA Pierwszy taki projekt w powiecie chełmskim

Gmina jest za życiem. Utworzy mieszkanie wspomagane

Samorząd postanowił skorzystać z możliwości aplikowania o środki w ramach programu kompleksowego wsparcia rodzin „Za życiem" i uzyskał niezbędne wsparcie, które pozwoli na zorganizowanie tzw. mieszkania wspomaganego. To rozwiązanie, które w znaczący sposób usprawni działanie gminnego systemu opieki społecznej.

Z mieszkania będą mogły skorzystać przede wszystkim te osoby, które legitymują się orzeczeniem o znacznym lub umiarkowanym stopniu niepełnosprawności. Z tego rozwiązania będą mogli skorzystać także ci, którzy z różnych przyczyn znaleźli się w trudnym życiowym położeniu i potrzebują wsparcia w obszarze codziennego funkcjonowania.

Takie mieszkanie stanowi formę tzw. pomocy społecznej przygotowującej. Pomoc świadczona jest przez specjalistów, którzy przygotowują podopiecznych do prowadzenia całkowicie samodzielnego, w pełni niezależnego życia. Ta pomoc może przybierać różne formy. Od zapewniania codziennych, bytowych potrzeb, aż po umożliwianie kontaktów społecznych. To oczywiście oferta dla osób pełnoletnich. Takich, które potrzebują wsparcia, ale jednocześnie nie wymagają zaangażowania jednostki całodobowej opieki – wyjaśnia wójt gminy Wierzbica **Anna Flisiuk**.

Z mieszkania będą więc mogły skorzystać osoby niepełnosprawne fizycznie lub obarczone różnego rodzaju zaburzeniami psychicznymi, a także seniorzy lub osoby przewlekle chore.

Włodarz gminy podkreśla, że organizacja mieszkania związana jest także z trudną sytuacją demograficzną gminy i wyzwaniami w obszarze opieki społecznej, z jakimi przyjdzie się wkrótce zmierzyć.

- W naszej gminie systematycznie maleje liczba dzieci i młodzieży, a równocześnie przybywa osób, które ukończyły już 60. czy 65. rok życia. Według danych z końca minionego roku, w tej chwili na terenie naszej gminy mieszka dokładnie 4857 osób. Osoby starsze stanowią ok. 25% ludności. Nie ulega więc wątpliwości, że nasze społeczeństwo starzeje się, dlatego też musimy planować i realizować działania umożliwiające sprawowanie efektywnej opieki nad osobami w podeszłym wieku – zaznacza wójt Flisiuk.

Z danych statystycznych Ośrodka Pomocy Społecznej w Wierzbicy wynika, że w 2024 roku świadczenie pielęgnacyjne zostało przyznane 36 osobom, które sprawowały opiekę nad pełnoletnimi osobami niepełnosprawnymi ze znacznym stopniem niepełnosprawności. Dwa lata wcześnie z takiej formy korzystało 31 osób.

- Niepełnosprawni mieszkańcy naszej gminy korzystają z różnych form wsparcia. W minionym roku zasiłek stały przyznano 15 osobom legitymującym się znacznym lub umiarkowanym stopniem niepełnosprawności, w 2023 roku takich osób było 17, a 2022 roku – 18. Obecnie w dostępnych Domach Pomocy Społecznej przebywa siedem osób z terenu gminy Wierzbica. Koszty związane z ich pobytem w placówkach ukształtowały się w ubiegłym roku na poziomie ponad 460 tys. zł. Rok wcześniej te wydatki wyniosły nieco ponad 370 tys. zł. Tak więc liczba osób nie zmieniła się, ale wzrosły znacząco koszty ich utrzymania w placówkach – zauważa wójt.

W przypadku mieszkania wspomaganego miesięczny koszt jego utrzymania ma wynieść ok. 7,5 tys. zł. Przy założeniu, że zamieszkają w nim cztery osoby. W tej kwocie uwzględniono już zatrudnienie opiekunki.

Ten kierunek rozwoju wydaje się więc obiecujący, przede wszystkim ze względu na znacznie niższe koszty utrzymania podopiecznych. Do wyobraźni przemawia fakt, że koszty utrzymania czterech podopiecznych w mieszkaniu wspomaganym są o ponad 65% niższe od wydatków, jakie gmina ponosi na utrzymanie tych samych czterech osób w Domu Pomocy Społecznej.

- Tę formę wsparcia oferuje, w naszym najbliższym sąsiedztwie, jedynie miasto Chełm. Mieszkanie, które zamierzamy zorganizować, będzie jedynym na terenie naszej gminy i całego powiatu chełmskiego – precyzuje wójt gminy.

W ramach zaplanowanego zadania zostanie przebudowany parterowy budynek gospodarczy. Obiekt będzie liczył niespełna 58 mkw. i będzie się składał z dwóch pomieszczeń mieszkalnych dla czterech osób, ogólnodostępnej kuchni, korytarza i łazienki. W mieszkaniu wspomaganym zostanie również wydzielone pomieszczenie gospodarcze, które będzie pełniło funkcję kotłowni – miejsca, gdzie znajdą się odpowiednie instalacje służące do obsługi pompy ciepła.

Na inwestycję gmina przeznaczy nieco ponad 580 tys. zł, natomiast kwota przyznanego dofinansowania to przeszło 465 tys. zł. Stosowną umowę z Lubelskim Urzędem Wojewódzkim w Lublinie władze gminy podpisały 23 czerwca 2025 roku. Prace budowlane rozpoczęły się 14 lipca. **RC**

GMINA SIEDLISZCZE Czasy są niepewne

Budowa żłobka trwa, ale nikt nie wie, jaka będzie przyszłość

W środę, 16 lipca, miało miejsce uroczyste wmurowanie kamienia węgielnego i zabezpieczonego w kapsule czasu aktu erekcyjnego w nowej, gminnej placówce – żłobku, którego obiekt powstaje przy ul. Długiej w Siedliszczu. To z pewnością jedna z tych inwestycji, na którą czeka się z niecierpliwością większą niż zwykle. Kiedy jednak plany utworzenia placówki rodziły się, władze mówiły również o pewnych wątpliwościach.

fot. Gmina Siedliszcze

Budowa obiektu przebiega bardzo sprawnie

W czasie uroczystości podkreślono, jak ważną rolę będzie odgrywała placówka w lokalnej społeczności. Na jej powstanie liczą przede wszystkim młode małżeństwa, które będą mogły szybciej wrócić do zawodowej aktywności po przyjściu na świat swoich pociech.

- Nowy żłobek zapewni opiekę najmłodszym mieszkańcom gminy, tworząc nowoczesne, bezpieczne i przyjazne środowisko dla dzieci. Inwestycja jest realizowana ze środków samorządowych przy wsparciu funduszy zewnętrznych. Budowa placówki to jeden z priorytetowych projektów, jakie obecnie realizujemy. Zakończenie prac planowane jest na 2026 roku – wyjaśnia burmistrz **Hieronim Zonik.**

Budowa żłobka oczywiście cieszy, ale samorządowcy są również świadomi tego, że wnikliwa analiza wskaźników demograficznych nakazuje zachowanie umiarkowanego optymizmu.

- W 2022 roku w naszej gminie urodziło się ponad 90 dzieci. Jeśli idzie o rok 2023, to ta liczba spadła do 60. To bardzo istotne, ponieważ założenia programu mówią, że musimy utrzymać minimum 60% obsady placówki przez kolejne trzy lata od momentu jej utworzenia. Jeśli nie będziemy w stanie zapewnić ciągłości w realizacji tego projektu, to będziemy zmuszeni zwrócić dotację. Ryzykujemy więc pieniędzmi mieszkańców – wyjaśniał przed rokiem, jeszcze na etapie planowania inwestycji, burmistrz Hieronim Zonik.

W toku postępowania przetargowego okazało się, że swoją gotowość do wybudowania siedziby placówki zgłosiło aż 11 przedsiębiorstw. Najwyższą kwotę zaproponował EDOM KS-BUD z Łęcznej, który w ofercie zapisał kwotę ponad 4 mln zł. Ostatecznie gmina zdecydowała się na usługi firmy BRENAL z Siennicy Nadolnej. Wartość zamówienia, jaką oszacował zamawiający, opiewała na 3 mln zł.

W skierowanej do nas wiadomości burmistrz Hieronim Zonik wyjaśnił ponadto, że koszt budowy i wyposażenia żłobka to niespełna 2 700 000 zł. Dotacja, jaką samorząd otrzymał z Lubelskiego Urzędu Wojewódzkiego w Lublinie, to z kolei 1 425 000 zł. Są to środki z ministerialnego programu Aktywny Maluch na lata 2022-2029.

- Zakładaliśmy i taką też informację zawarliśmy w naszym wniosku o dofinansowanie, że do żłobka będzie uczęszczało 25 dzieci. Możemy oczywiście przyjąć więcej, ale jesteśmy ostrożni, ponieważ takie zobowiązanie wiąże się z zapewnieniem obsady - informuje włodarz Siedliszcza. **RC**

Przyszedł czas na konsultacje w sprawie wiatraków

GM. REJOWIEC W jednym z ostatnich wydań naszego tygodnika informowaliśmy o tym, że podjęto już uchwałę inicjującą proces wprowadzenia zmian w miejscowym planie zagospodarowani przestrzennego gminy dla tych obrębów ewidencyjnych, gdzie miałyby zostać zamontowane turbiny wiatrowe. Przedsięwzięcie planuje spółka, która specjalizuje się w odnawialnych źródłach energii – ONDE DEV 5. Teraz przyszedł czas na kolejny krok – konsultacje społeczne.

fot. Freepik

zdjęcie ilustracyjne

O tym, że to ważny i oczekiwany przez niektórych mieszkańców element procedury burmistrz **Tadeusz Górski** przekonał się w czasie ostatnich obrad, kiedy wątpliwościami dotyczącymi inwestycji podzieliła się między innymi przewodnicząca rady gminy **Ewa Nowak**. Jeden z najważniejszych, jej zdaniem, argumentów dotyczył aspektu czasu. Przewodnicząca zauważyła, że projekt uchwały w sprawie zamiaru przystąpienia do wprowadzenia zmian w planie został zaproponowany w pośpiechu, na co wskazywał nawet charakter obrad. Sesję zwołano, na prośbę burmistrza, w rybie nadzwyczajnym.

- Moim zdaniem projekt uchwały powinien zostać sformułowany już po konsultacjach z mieszkańcami – zauważyła wówczas radna Nowak.

- Dyskusja nie ma większego sensu, jeśli nie przedstawimy mieszkańcom konkretnych rozwiązań – argumentował z kolei burmistrz Rejowca.

Ostatecznie podjęto uchwałę, w której określono, że miejscowy plan zagospodarowania przestrzennego, właśnie na potrzeby odnawialnych źródeł energii, władze gminy chciałyby zmienić w następujących obrębach ewidencyjnych: Bieniów Niemirów, Czechów Kąt, Elżbiecin, Hruszów, Kobyle oraz Zyngierówka Felczyn.

Obowiązujące przepisy mówią, że naturalną konsekwencję podjętej wcześniej uchwały stanowią konsultacje społeczne, w których czasie mieszkańcy mogą zgłosić swoje uwagi i sugestie do zapisów, które we wstępnej koncepcji zawarli planiści.

Wnioski do projektu miejscowego planu zagospodarowania przestrzennego można zgłaszać osobiście w Urzędzie Miasta Rejowiec, jak też za pośrednictwem skrzynki mailowej. Korespondencję z samorządowcami można również prowadzić na platformie ePUAP.

Władze zachęcają także do wzięcia udziału w spotkaniach, jakie odbędą się 7 sierpnia. Jedno z nich, zaplanowane na godzinę 16:30, odbędzie się przy użyciu narzędzi do komunikowania się w sieci, natomiast drugie zaplanowano w siedzibie Gminnego Ośrodka Kultury w Rejowcu. **RC**

Woda popłynie wartko do mieszkańców

GM. ŻMUDŹ Władze gminy poinformowały właśnie o rozpoczęciu montażu kolejnych odcinków sieci wodociągowej. Wygodny dostęp do wody zyskają tym razem trzy miejscowości.

fot. Gmina Żmudź

Na plac budowy wykonawca wszedł w miejscowościach Klesztów, Ksawerów i Puszcza. Prace przebiegają na podstawie zapisów umowy, jaką samorząd podpisał 25 kwietnia tego roku. Powstanie prawie 6,6 km głównej sieci oraz blisko 550 m indywidualnych przyłączy.

- Wartość tej inwestycji to niespełna 2,1 mln zł. Część środków pozyskaliśmy z Programu Rozwoju Obszarów Wiejskich na lata 2014-2020. Tego rodzaju inwestycje zawsze cieszą, ponieważ mieszkańcy zyskają nieograniczony dostęp do dobrej jakości wody pitnej – poinformowała wójt **Edyta Niezgoda.** **RC**

eprasa.pl b78da9439b

Energii ze słońca na razie nie będzie

GM. CHEŁM Zawieszone zostało czasowo postępowanie administracyjne, jakie gmina Chełm prowadzi w sprawie inwestycji zaplanowanej przez spółkę EPLANT.

fot. Freepik
zdjęcie ilustracyjne

O szczegółach przedsięwzięcia powiadomiono w opublikowanym niedawno obwieszczeniu. Okazuje się, że firma chciałaby wybudować w Stawie, na siedmiu działkach, farmę fotowoltaiczną o mocy nominalnej do 250 MW. Warto zaznaczyć, że wyprodukowana energia byłaby magazynowana w specjalnym magazynie, który stanowiłby część niezbędnej infrastruktury.

Niestety, realizacja tych planów na razie nie będzie możliwa. Zaplanowaną przez spółkę inwestycję uznano bowiem za taką, która może znacząco oddziaływać na środowisko naturalne. Dlatego zobowiązano inwestora do sporządzenia obszernego i szczegółowego raportu oddziaływania na środowisko właśnie.

Przeprowadzenie czynności i zgromadzenie informacji z pewnością potrwa, dlatego urzędnicy postanowili całe postępowanie zawiesić do czasu, aż inwestor będzie w stanie przedłożyć stosowne dokumenty. **RC**

Za tymi usługami tęsknią mieszkańcy

REJOWIEC FABRYCZNY Na jednym z lokalnych profili internetowych podjęto niedawno dyskusję na temat tego, jakiego rodzaju usług brakuje społeczności miasta. Pod zawierającym pytanie postem pojawiło się sporo odpowiedzi, a każda z osób wyrażała nieco inne oczekiwania.

Internetowe grupy dyskusyjne mają to do siebie, że swoje spostrzeżenia na dany temat można tam wyrażać w całkowicie nieskrępowany sposób. I nie ma w tym nic złego. Oczywiście pod warunkiem, że internauci zachowują podstawowe zasady netykiety. Taka dyskusja może jednak przynieść wiele interesujących wniosków. Do jakich doszli mieszkańcy miasta?

Pani **Monika** zwróciła uwagę na jakość świadczonych na terenie miasta usług z zakresu opieki zdrowotnej. „Porządnej przychodni lekarskiej" - napisała, odpowiadając moderatorowi strony, który zadał pytanie o najbardziej pożądane usługi.

Pani **Natalia** zauważyła natomiast, że w mieście brakuje atrakcji dla najmłodszych, ale nie tylko. „Sala zabaw typu małpi gaj, apteka całodobowa, bankomat na os. Wschód" - skomentowała.

Mieszkańcy chcieliby się również udać gdzieś, gdzie dałoby się naprawić sprzęt AGD oraz komputery lub hulajnogi elektryczne.

„Stomatologia na NFZ" - podkreślił ktoś inny.

W tym tonie wypowiedziała się także pani **Katarzyna**, która chętnie skorzystałaby z nocnej i świątecznej opieki zdrowotnej. A przy okazji chciałaby także wykupić lekarstwa w całodobowej aptece.

„Cyrku i zoo" - zauważył, w nieco żartobliwym tonie, pan **Michał**.

Cóż, przepis na biznes gotowy. **RC**

GMINA LEŚNIOWICE Wciąż nie dysponują pełną wiedzą

Postępowanie w sprawie biogazowni trwa, ale efektów brak

Na stronie Biuletynu Informacji Publicznej Urzędu Gminy Leśniowice opublikowano niedawno kolejne obwieszczenie w sprawie prowadzonego postępowania administracyjnego o wydanie decyzji o środowiskowych uwarunkowaniach dla budowy biogazowni rolniczej w Janówce. O kolejnych etapach tego procesu gmina informuje regularnie od kilkunastu miesięcy, ale wciąż brak jest jeszcze jakichkolwiek definitywnych rozstrzygnięć w tej sprawie.

fot. gov.pl

Przedsięwzięcie, które wymaga przeprowadzenia opisanego przepisami prawa procesu, zaplanowała olsztyńska spółka POWER HUB, która zamierza wybudować instalację przetwarzającą rolnicze odpady. Zakład miałby generować moc do 2 MW.

Z opublikowanego niedawno dokumentu wynika, że urzędnicy otrzymali od inwestora uzupełniony o niezbędne informacje i wyjaśnienia raport oddziaływania na środowisko. Dlaczego firma musi zadbać o jego sporządzenie? Budowa tego rodzaju zakładu uznawana jest za przedsięwzięcie, które może znacząco oddziaływać na środowisko naturalne, dlatego, w świetle prawa, sporządzenie takiego raportu jest konieczne. Swoją opinię w sprawie muszą również sformułować: Państwowe Gospodarstwo Wodne Wody Polskie, Regionalny Dyrektor Ochrony Środowiska w Lublinie oraz Państwowy Powiatowy Inspektor Sanitarny w Chełmie.

Prawo do zabrania głosu w sprawie ma również społeczeństwo, o czym także przypomniano w opublikowanym obwieszczeniu. Dopiero analiza całego materiału dowodowego w postaci raportu i wniosków z konsultacji społecznych pozwoli wójt **Joannie Jabłońskiej** wydać decyzję o środowiskowych uwarunkowaniach lub odmówić wydania takiej decyzji.

Nowy termin załatwienia sprawy wyznaczono na 5 sierpnia tego roku. Czy po tym terminie wszystko się wyjaśni? Biorąc pod uwagę dotychczasowe doświadczenia, jest to wątpliwe. **RC**

GMINA CHEŁM Trwają analizy, projekt uchwały jest już gotowy

Mieszkańcy pochylą się nad planami

Na stronie Biuletynu Informacji Publicznej Urzędu Gminy Chełm opublikowano niedawno obwieszczenie, w którym poinformowano, że trwają właśnie prace planistyczne związane z ustaleniem nowego miejscowego planu zagospodarowania przestrzennego dla terenów, które położone są w obrębach ewidencyjnych: Nowosiółki-Kolonia, Nowosiółki, Stołpie, Ochoża-Kolonia, Horodyszcze, Okszów i Żółtańce.

fot. Freepik
zdjęcie ilustracyjne

Teren: zabudowy mieszkaniowej jednorodzinnej, zabudowy mieszkaniowej jednorodzinnej lub zabudowy zagrodowej, usług sportu i rekreacji lub usług kultury i rozrywki, rolnictwa z zakazem zabudowy, łąk i pastwisk, teren łąk i pastwisk lub zieleni naturalnej, zabudowy zagrodowej, drogi zbiorczej, drogi lokalnej, drogi dojazdowej, komunikacji drogowej wewnętrznej - takimi oznaczeniami zostaną opatrzone wymienione wcześniej obręby ewidencyjne. Nie wszędzie będzie można wybudować dom, a w niektórych miejscach pojawią się kolejne lokalne drogi.

W **Stołpiu i Nowosiółkach-Kolonii** przewidziano na przykład tereny, na których można realizować inwestycje związane z zabudową zagrodową.

Wyznaczono je także w **Nowosiółkach**. Tu mowa jest też o takich obszarach, które mogą zostać przeznaczone albo pod zabudowę zagrodową, albo jednorodzinną. W planach ujęto także „teren usług sportu i rekreacji lub usług kultury i rozrywki".

Z kolei w innej części **Nowosiółek-Kolonii** planiści sugerują przeznaczenie gruntów pod pastwiska i łąki oraz zabudowę zagrodową.

W **Ochoży-Kolonii** zaplanowano, aby treny przeznaczyć pod zabudowę mieszkaniową jednorodzinną lub zagrodową, a tuż obok nich pojawiają się łąki, pastwiska lub zieleń naturalna.

W **Horodyszczu** postanowiono wyznaczyć miejsca pod zabudowę mieszkaniową jednorodzinną lub zabudowę zagrodową, a także takie, na których będzie można realizować wyłącznie projekty związane z zabudową zagrodową.

W **Okszowie** dosyć duży obszar przeznaczono na cele rolnicze bez możliwości zabudowy. Pojawia się też duży teren, na którym mogą powstać, o ile oczywiście założenia tworzonego właśnie planu wejdą w życie, domy jednorodzinne.

Ostatnim obrębem, jaki został wymieniony w projekcie, jest miejscowość **Żółtańce**, gdzie zaproponowano utworzenie wyłącznie terenów, które zostaną przeznaczone pod zabudowę mieszkaniową jednorodzinną lub zabudowę zagrodową.

Projekt miejscowego planu zagospodarowania przestrzennego gminy oraz prognoza oddziaływania na środowisko dostępne są dla mieszkańców w siedzibie urzędu. Z założeniami można się zapoznać do 7 sierpnia. **RC**

Ofensywa drogowa za ponad 7 milionów

GM. DUBIENKA Dwie firmy przystępują właśnie do prac w ramach projektu drogowego, który obejmuje szereg miejscowości w gminie Dubienka. Umowę na realizację prac wójt Michał Koziński podpisał z firmą DROGMOST i Przedsiębiorstwem Robót Drogowych z Lubartowa.

fot. Freepik
zdjęcie ilustracyjne

Realizacja inwestycji pochłonie nieco ponad 7,2 mln zł, z czego blisko 6,9 mln zł pochodzi z Rządowego Funduszu Polski Ład.

Władze zaplanowały między innymi budowę drogi w Zagórniku, gdzie zmieni się wygląd odcinka liczącego ponad 460 m. Prace będą również przebiegały w Krynicy. Tam mieszkańcy otrzymają niemal kilometr nowej nawierzchni. Poprawi się również infrastruktura drogowa w pobliżu lokalnego zalewu w Starosielu. Tam drogowcy będą pracować na odcinku liczącym ponad 220 m. W samej Dubience wytypowano ul. Horodelską (117 m) oraz ul. Sokole (200 m).

Ekipy wykonawców pojawią się też w Rogatce, gdzie trzeba wybudować prawie 900 m drogi i w Siedlisczu. Tam zaplanowano prace na 80 m nawierzchni.

Długi odcinek, który liczy niespełna 1,7 km, wytypowano też w Radziejowie. W tej samej miejscowości prace będą przebiegały także na krótszej, bo 350 m trasie.

Na długiej i wymagającej liście prac pojawiły się też inne ulice, które tworzą sieć komunikacyjną w Dubience – ul. Zawalna (550 m), ul. Rynek, ul. Zatylna, ul. 3 Maja i ul. Armii Krajowej. Wszystkie wymienione ulice liczą w sumie prawie 1150 m.

To jeszcze nie wszystkie drogowe niespodzianki, jakie władze przygotowały dla mieszkańców centralnej gminnej miejscowości. Tutaj fachowcy będą pracowali także na ul. Partyzantów (jej długość to 663 m) i ul. Wierzbina, która liczy ćwierć kilometra. W Dubience wyremontowana zostanie również ul. Wełnianka o długości 250 m.

Plany władz obejmują również budowę drogi gminnej nr 105003L (1260 m), budowę drogi w Starosielu (558 m), ul. Chwuszczka w Dubience (242 m) i przebudowę drogi w Krynicy, drugi etap prac (od kilometra 0+760 do km 1+600). **RC**

eprasa.pl b78da9439b

REJOWIEC FABRYCZNY Część boiska straszy, zamiast zachęcać

„Orlik" nie dla najmłodszych sportowców?

Ugór, kanciaste słupki bramek, podziurawiona siatka, brak bezpiecznych dla maluchów rozwiązań. Tak, w opinii radnego Sławomira Kułagi, wygląda rzeczywistość na wydzielonej strefie kompleksu boisk typu „Orlik". To miejsce przeznaczone dla najmłodszych użytkowników. Spostrzeżeniami, w formie interpelacji, nie omieszkał podzielić się także z burmistrzem Gabrielem Adamcem. Jakie zobowiązania podejmie włodarz w odpowiedzi na pismo?

fot. profil Facebook Gabriel Adamiec

Na zasadniczej części „Orlika", który zlokalizowany jest na os. Wschód, dzieje się dużo, jednak zdaniem radnego Sławomira Kułagi tylko część obiektu jest właściwie wykorzystana

O tym przekonamy się zapewne już wkrótce. Tymczasem znana jest treść samej interpelacji, z której wynika, że lokalny „Orlik", a przynajmniej jego część, wymaga pilnej interwencji władz.

„W kompleksie boisk znajduje się plac miejscowo pokryty rzadką trawą, na którym rok temu polecił pan burmistrz zamontować dwie drewniane bramki z niezabezpieczonymi krawędziami oraz niebezpieczną dla maluchów siatką. Miejsce to nie jest w ogóle użytkowane przez docelową grupę zainteresowanych. Nie pojawiają się tam dzieci, dla których to boisko zostało przeznaczone" - zauważył w swojej interpelacji radny **Sławomir Kułaga**.

Swoją interwencję uzasadnił opiniami wychowawców i rodziców dzieci, którzy dostrzegają mankamenty zastosowanych na boisku rozwiązań i chcieliby, aby ich pociechy bawiły się w bezpiecznych warunkach. Jakie zagrożenia dostrzegają obecnie?

„To przede wszystkim nierówna nawierzchnia, która przypomina ugór. To także kanciaste słupki bramek. Siatka z wielkimi dziurami. Na boisku brakuje też minibramek, które są bezpieczne dla maluchów albo takich, które umożliwiają wykorzystywanie boiska do gry w unihokeja" - padło w piśmie.

Radny sugeruje również, że na obiekcie powinny pojawić się osłony oddzielające strefę dla maluchów od części, która jest przeznaczona dla dorosłych graczy. Uważa też, że infrastruktura powinna zostać wzbogacona o ławki i żagle przeciwsłoneczne, które umożliwiałyby odpoczynek w upalne dni.

„Tak więc część Orlika, która przeznaczona jest dla maluchów, jest całkowicie niefunkcjonalna i nie spełnia żadnych norm. Liczę na pochylenie się nad tym tematem i wyjście naprzeciw oczekiwaniom naszej społeczności" - postuluje radny. **RC**

WÓJT GMINY ŻMUDŹ

Informuję zgodnie z art. 35 ust. 1 ustawy z dnia 21.08.1997 r. o gospodarce nieruchomościami (Dz.U. z 2024 r. poz. 1145 z późn. zm.), że na tablicy ogłoszeń w Urzędzie Gminy Żmudź, oraz na stronie internetowej **www.zmudz.gmina.pl** w zakładce przetargi podany został w dniu 23 lipca 2025 r. na okres 21 dni wykaz nieruchomości gruntowych przeznaczonych do dzierżawy na okres do lat 3.

8753

Najpierw raport, później prąd

GM. DOROHUSK Władze samorządu opublikowały obwieszczenie informujące o konieczności przeprowadzenia oceny oddziaływania na środowisko przedsięwzięcia, jakie na terenie gminy zaplanowała spółka UNIVERSE ENERGY ZIELONA.

Firma zwróciła się do władz o wydanie decyzji o środowiskowych uwarunkowaniach dla inwestycji polegającej na budowie farmy fotowoltaicznej o mocy do 100 MW oraz towarzyszącej jej infrastruktury. Urzędnicy uznali jednak, że inwestycja może znacząco oddziaływać na środowisko naturalne, dlatego inwestor będzie musiał sporządzić niezbędny raport.

Swoją decyzję samorządowcy oparli na uzgodnieniach i opiniach, jakie uzyskali w tej sprawie od odpowiednich organów. Na potrzebę przeprowadzenia oceny wskazał między innymi Państwowy Powiatowy Inspektor Sanitarny w Chełmie. Państwowe Gospodarstwo Wody Polskie stwierdziło natomiast, że przeprowadzenie takiej oceny nie będzie potrzebne. Stanowisko zbieżne z tym, które wyraził inspektor sanitarny, sformułował również Regionalny Dyrektor Ochrony Środowiska w Lublinie. Instytucja stwierdziła, że zbadanie wpływu instalacji na środowisko będzie konieczne. **RC**

fot. Freepik
zdjęcie ilustracyjne

Burmistrz Rejowca Fabrycznego Rejowiec Fabryczny, dnia 25.07.2025 r.

OGŁOSZENIE WÓJTA GMINY REJOWIEC FABRYCZNY

o podjęciu w gminie Rejowiec *uchwały w sprawie przystąpienia do sporządzenia miejscowego planu zagospodarowania przestrzennego dla fragmentów obrębów Bańkowszczyzna, Bieniów Niemirów, Czechów Kąt, Elżbiecin, Hruszów, Kobyle oraz Zyngierówka Felczyn, w gminie Rejowiec* na podstawie, którego ma być lokalizowana elektrownia wiatrowa

Na podstawie art. 6c ustawy *z dnia 20 maja 2016 r. o inwestycjach w zakresie elektrowni wiatrowych (t.j. Dz. U. z 2024 r. poz. 317)*

zawiadamiam

o podjęciu przez Radę Miejską w Rejowcu uchwały Nr XV/95/2025 z dnia 8 lipca 2025 *w sprawie przystąpienia do sporządzania miejscowego planu zagospodarowania przestrzennego dla fragmentów obrębów Bańkowszczyzna, Bieniów Niemirów, Czechów Kąt, Elżbiecin, Hruszów, Kobyle oraz Zyngierówka Felczyn, w gminie Rejowiec.*
Przedmiotowa uchwała dostępna jest do wglądu w Urzędzie Miejskim w Rejowcu oraz na stronie internetowej Biuletynu Informacji Publicznej pod adresem https://ugrejowiec.bip.e-zeto.eu/ w zakładce Zagospodarowanie Przestrzenne > 2025.
W rozumieniu ustawy *z dnia 20 maja 2016 r. o inwestycjach w zakresie elektrowni wiatrowych (t.j. Dz. U. z 2024 r. poz. 317) g*mina miejska Rejowiec Fabryczny stanowi gminę pobliską dla planowanej inwestycji.

Zgodnie z ogłoszeniem Burmistrza Rejowca z dnia 18 lipca 2025 roku osoby zainteresowane mogą składać wnioski do ww. planu miejscowego w formie papierowej lub elektronicznej, w siedzibie Urzędu Miejskiego w Rejowcu, pod adresem ul. Wiktoryna Zaleskiego 1, 22-360 Rejowiec, w godzinach urzędowania oraz korespondencyjnie na ww. adres lub za pomocą środków komunikacji elektronicznej, tj. poczty elektronicznej na adres: sekretariat@gminarejowiec.pl lub adres skrzynki ePUAP: /qf886wu1o5/SkrytkaESP lub adres e-doręczenia: AE:PL-11436-52174-RCFVH-17. Wnioski należy składać na formularzu, dostępnym na stronie podmiotowej BIP https://ugrejowiec.bip.e-zeto.eu/ w zakładce Zagospodarowanie Przestrzenne > 2025, w postaci papierowej lub w formie dokumentu elektronicznego. Wniosek musi zawierać imię i nazwisko albo nazwę oraz adres zamieszkania albo siedziby wnioskującego oraz adres poczty elektronicznej jeśli posiada a także wskazanie czy wnioskujący jest właścicielem lub użytkownikiem wieczystym nieruchomości objętej wnioskiem. Wnioskujący może podać dodatkowe dane do kontaktu takie jak adres korespondencyjny lub numer telefonu.

Informuje również, że zgodnie z art. 6e ust. 1 pkt 1 ustawy *z dnia 20 maja 2016 r. o inwestycjach w zakresie elektrowni wiatrowych (t.j. Dz. U. z 2024 r. poz. 317)* **w dniu 7 sierpnia 2025 roku** odbędą się spotkania otwarte dot. ww. projektu planu miejscowego:

- **o godzinie 16:30 –** spotkanie online tj**.** prowadzone za pomocą środków porozumiewania się na odległość, umożliwiających zabieranie głosu, zadawanie pytań i składanie uwag przez jednoczesną transmisję obrazu i dźwięku oraz zadawanie pytań i składanie uwag w formie zapisu tekstowego.
- **o godzinie 17:30** – spotkanie bezpośrednie w Gminnym Ośrodku Kultury w Rejowcu, ul. Fabryczna 13 22-360 Rejowiec.

Informację o łączu do spotkania online będzie można uzyskać najpóźniej w dniu spotkania, pod adresem https://ugrejowiec.bip.e-zeto.eu/ w zakładce Zagospodarowanie Przestrzenne > 2025.

Jednocześnie, na podstawie art. 39 pkt 1 oraz art. 40 i 41 *ustawy z dnia 3 października 2008 r. o udostępnianiu informacji o środowisku i jego ochronie, udziale społeczeństwa w ochronie środowiska oraz o ocenach oddziaływania na* środowisko (*t.j. Dz. U. z 2024 r. poz. 1112 z późn. zm.), Burmistrz Rejowca* zawiadamia o przystąpieniu do opracowania prognozy oddziaływania na środowisko w celu przeprowadzenia strategicznej oceny oddziaływania na środowisko miejscowego planu zagospodarowania przestrzennego.

Zgodnie z art. 40 ww. ustawy wnioski mogą być wnoszone:

1) w formie pisemnej na adres Urzędu Miejskiego w Rejowcu, ul. Wiktoryna Zaleskiego 1, 22-360 Rejowiec,
2) ustnie do protokołu w Urzędzie Miejskim w Rejowcu, ul. Wiktoryna Zaleskiego 1, 22-360 Rejowiec, w pokoju nr 16, za pomocą środków komunikacji elektronicznej bez konieczności opatrywania ich kwalifikowanym podpisem elektronicznym, na adres e-mail: sekretariat@gminarejowiec.pl, adres skrzynki ePUAP /qf886wu1o5/SkrytkaESP lub adres e-doręczenia: AE:PL-11436-52174-RCFVH-17.

Wnioski do ww. projektu planu miejscowego i jego strategicznej oceny oddziaływania na środowisko można składać w terminie do 15 sierpnia 2025 r.

Informuję, że organem właściwym do rozpatrzenia wniosków jest Burmistrz Rejowca.

Burmistrz Miasta Rejowiec Fabryczny

8752

OGŁOSZENIE WÓJTA GMINY CHEŁM

o podjęciu w gminie Rejowiec *uchwały w sprawie przystąpienia do sporządzenia miejscowego planu zagospodarowania przestrzennego dla fragmentów obrębów Bańkowszczyzna, Bieniów Niemirów, Czechów Kąt, Elżbiecin, Hruszów, Kobyle oraz Zyngierówka Felczyn, w gminie Rejowiec* na podstawie, którego ma być lokalizowana elektrownia wiatrowa

Na podstawie art. 6c ustawy *z dnia 20 maja 2016 r. o inwestycjach w zakresie elektrowni wiatrowych (t.j. Dz. U. z 2024 r. poz. 317)*

zawiadamiam

o podjęciu przez Radę Miejską w Rejowcu uchwały Nr XV/95/2025 z dnia 8 lipca 2025 *w sprawie przystąpienia do sporządzania miejscowego planu zagospodarowania przestrzennego dla fragmentów obrębów Bańkowszczyzna, Bieniów Niemirów, Czechów Kąt, Elżbiecin, Hruszów, Kobyle oraz Zyngierówka Felczyn, w gminie Rejowiec.*

Przedmiotowa uchwała dostępna jest do wglądu w Urzędzie Miejskim w Rejowcu oraz na stronie internetowej Biuletynu Informacji Publicznej pod adresem https://ugrejowiec.bip.e-zeto.eu/ w zakładce Zagospodarowanie Przestrzenne > 2025.

W rozumieniu ustawy *z dnia 20 maja 2016 r. o inwestycjach w zakresie elektrowni wiatrowych (t.j. Dz. U. z 2024 r. poz. 317) g*mina Chełm stanowi gminę pobliską dla planowanej inwestycji.

Zgodnie z ogłoszeniem Burmistrza Rejowca z dnia 18 lipca 2025 roku osoby zainteresowane mogą składać wnioski do ww. planu miejscowego w formie papierowej lub elektronicznej, w siedzibie Urzędu Miejskiego w Rejowcu, pod adresem ul. Wiktoryna Zaleskiego 1, 22-360 Rejowiec, w godzinach urzędowania oraz korespondencyjnie na ww. adres lub za pomocą środków komunikacji elektronicznej, tj. poczty elektronicznej na adres: sekretariat@gminarejowiec.pl lub adres skrzynki ePUAP: /qf886wu1o5/SkrytkaESP lub adres e-doręczenia: AE:PL-11436-52174-RCFVH-17. Wnioski należy składać na formularzu, dostępnym na stronie podmiotowej BIP https://ugrejowiec.bip.e-zeto.eu/ w zakładce Zagospodarowanie Przestrzenne > 2025, w postaci papierowej lub w formie dokumentu elektronicznego. Wniosek musi zawierać imię i nazwisko albo nazwę oraz adres zamieszkania albo siedziby wnioskującego oraz adres poczty elektronicznej jeśli posiada, a także wskazanie czy wnioskujący jest właścicielem lub użytkownikiem wieczystym nieruchomości objętej wnioskiem. Wnioskujący może podać dodatkowe dane do kontaktu takie jak adres korespondencyjny lub numer telefonu.

Informuje również, że zgodnie z art. 6e ust. 1 pkt 1 ustawy *z dnia 20 maja 2016 r. o inwestycjach w zakresie elektrowni wiatrowych (t.j. Dz. U. z 2024 r. poz. 317)* **w dniu 7 sierpnia 2025 roku** odbędą się spotkania otwarte dot. w. projektu planu miejscowego:

- **o godzinie 16:30 –** spotkanie online tj**.** prowadzone za pomocą środków porozumiewania się na odległość, umożliwiających zabieranie głosu, zadawanie pytań i składanie uwag przez jednoczesną transmisję obrazu i dźwięku oraz zadawanie pytań i składanie uwag w formie zapisu tekstowego.
- **o godzinie 17:30** – spotkanie bezpośrednie w Gminnym Ośrodku Kultury w Rejowcu, ul. Fabryczna 13 22-360 Rejowiec.

Informację o łączu do spotkania online będzie można uzyskać najpóźniej w dniu spotkania, pod adresem https://ugrejowiec.bip.e-zeto.eu/ w zakładce Zagospodarowanie Przestrzenne > 2025.

Jednocześnie, na podstawie art. 39 pkt 1 oraz art. 40 i 41 *ustawy z dnia 3 października 2008 r. o udostępnianiu informacji o środowisku i jego ochronie, udziale społeczeństwa w ochronie środowiska oraz o ocenach oddziaływania na środowisko (t.j. Dz. U. z 2024 r. poz. 1112 z późn. zm.), Burmistrz Rejowca* zawiadamia o przystąpieniu do opracowania prognozy oddziaływania na środowisko w celu przeprowadzenia strategicznej oceny oddziaływania na środowisko miejscowego planu zagospodarowania przestrzennego.

Zgodnie z art. 40 ww. ustawy wnioski mogą być wnoszone:

1. w formie pisemnej na adres Urzędu Miejskiego w Rejowcu, ul. Wiktoryna Zaleskiego 1, 22-360 Rejowiec,
2. ustnie do protokołu w Urzędzie Miejskim w Rejowcu, ul. Wiktoryna Zaleskiego 1, 22-360 Rejowiec, w pokoju nr 16,
3. za pomocą środków komunikacji elektronicznej bez konieczności opatrywania ich kwalifikowanym podpisem elektronicznym, na adres e-mail: sekretariat@gminarejowiec.pl, adres skrzynki ePUAP /qf886wu1o5/SkrytkaESP lub adres e-doręczenia: AE:PL-11436-52174-RCFVH-17.

Wnioski do ww. projektu planu miejscowego i jego strategicznej oceny oddziaływania na środowisko można składać w terminie do 15 sierpnia 2025 r.

Informuję, że organem właściwym do rozpatrzenia wniosków jest Burmistrz Rejowca.

WÓJT GMINY CHEŁM

8754

eprasa.pl b78da9439b

Letnia uczta z kulinarną finezją

GM. IZBICA W niedzielę, 20 lipca, w Wólce Orłowskiej odbył się Festiwal Smaków nad Wolicą – wydarzenie, które od kilkunastu lat przyciąga mieszkańców i gości spragnionych dobrego smaku, muzyki i lokalnej gościnności.

Organizatorem festiwalu było Koło Gospodyń Wiejskich Wólka Orłowska, we współpracy z Ochotniczą Strażą Pożarną oraz Samorządowym Ośrodkiem Kultury i Sportu w Izbicy. Największe zainteresowanie wzbudziło stoisko z pierogami, których smak – jak zgodnie podkreślali uczestnicy – można porównać do najlepszych dań przygotowywanych w domach naszych babć.

Podczas festiwalu serwowano klasyczne pierogi ruskie, z mięsem, owocami i szpinakiem, ale prawdziwym przebojem okazały się te z farszem z bobu i boczku. Sezonowy smak, odpowiednio doprawiony, zachwycił gości subtelnym połączeniem tradycji i kulinarnej finezji. Organizatorzy zadbali także o inne doznania. Na scenie wystąpili uczestnicy zajęć muzycznych prowadzonych przez SOKiS w Izbicy oraz kapela „Stryjowiacy". Nie zabrakło też atrakcji dla dzieci.

Wśród gości znaleźli się m.in. burmistrz **Jerzy Lewczuk**, skarbnik **Emilia Ignatowicz-Steć**, sekretarz **Teresa Zych**, dyrektor SOKiS **Agnieszka Olschowsky-Kitka** oraz druhowie z OSP z prezesem **Wiesławem Berezą** na czele. Nie zabrakło także gospodyni wydarzenia – przewodniczącej KGW Wólka Orłowska **Elżbiety Nizioł**, która wraz z innymi członkiniami koła zadbała o każdy szczegół festiwalu.

Choć w tym roku nie było tradycyjnego konkursu kulinarnego, nikt nie miał wątpliwości, że prawdziwym zwycięzcą był smak – naturalny, lokalny, przygotowany z sercem. Festiwal Smaków nad Wolicą to nie tylko uczta dla podniebienia, ale przede wszystkim dla ducha – święto wspólnoty, dziedzictwa i dumy z lokalnych tradycji. **GD**

Aromatyczne święto z czosnkiem w roli głównej

GM. RUDNIK W niedzielę, 20 lipca, wieś Płonka po raz kolejny stała się miejscem spotkania miłośników tradycji, lokalnych smaków i rodzinnej atmosfery. Wszystko za sprawą Święta Czosnku – wydarzenia, które z roku na rok przyciąga coraz więcej mieszkańców i gości spoza gminy.

Organizatorami tegorocznej edycji byli wójt gminy Rudnik **Paweł Kucharczyk**, Biblioteka Publiczna Gminy Rudnik oraz lokalne koło gospodyń wiejskich i ochotnicza straż pożarna. Oficjalne rozpoczęcie imprezy nastąpiło o godzinie 15:00 na placu przy świetlicy wiejskiej. Teren tętnił życiem już od pierwszych minut – aromaty czosnkowych potraw mieszały się z dźwiękami muzyki i radosnym gwarem uczestników.

Tradycyjnie dużym zainteresowaniem cieszył się konkurs kulinarny na Najsmaczniejsze Danie z Czosnkiem 2025. W kulinarnych zmaganiach udział wzięło siedem Kół Gospodyń Wiejskich z terenu gminy. Tytuł zwycięzcy powędrował do KGW Płonka za kotleciki warzywne w czosnkowej pierzynce.

Na stołach królowały również inne pomysłowe propozycje: babeczki z czosnkowym nadzieniem w panierce (KGW Rudnik), makaron z sosem śmietanowo-czosnkowym (KGW Bzowiec), chlebki czosnkowe z masłem pietruszkowym (KGW „Wszyscy Razem" Równianki), czosnek po konstancińsku (KGW Maszów), rwaniec czosnkowy (KGW „Na Kogutku" Mościska) oraz tarta czosnkowa (KGW „Źródła Werbki" z Wierzbicy). Potrawy oceniały przedstawicielki poszczególnych KGW, co podkreśliło wspólnotowy charakter wydarzenia.

Nie zabrakło również atrakcji artystycznych. Na scenie wystąpili uczniowie Szkoły Podstawowej im. Władysława Kwiecińskiego „Lubicza" w Płonce oraz „Sami Swoi", „Zgrani Chłopcy" i „Krajka". Wieczór zwieńczył koncert zespołu Roxait, który porwał publiczność do wspólnej zabawy. Na najmłodszych czekały dmuchańce, zabawki, słodkości i animacje.

Ważnym elementem Święta Czosnku była również promocja lokalnych gospodarstw. Specjalnie przygotowane stoiska umożliwiły mieszkańcom gminy sprzedaż czosnku z domowych upraw. Jak podkreślają organizatorzy, to doskonała okazja do zaprezentowania jakości regionalnych produktów oraz budowania rozpoznawalności gminy Rudnik jako czosnkowego zagłębia województwa lubelskiego.

– Czosnek wyróżnia nasz region od pozostałych. W województwie lubelskim wszyscy wiedzą, gdzie uprawia się go najwięcej. W gminie Rudnik jest najzdrowszy, najsmaczniejszy i po prostu najlepszy – podkreślał na naszych łamach wójt Paweł Kucharczyk.

Tegoroczna spotkanie było kolejnym dowodem na to, że lokalne tradycje, dobrze zorganizowana współpraca i zaangażowanie mieszkańców mogą stworzyć wydarzenie, które przyciąga, integruje i promuje to, co w gminie najcenniejsze – ludzi, smaki i kulturę.

Święto Czosnku, objęte patronatem medialnym „Super Tygodnia Chełmskiego" i Radia Bon Ton, zakończyło się późnym wieczorem, pozostawiając uczestnikom wiele pozytywnych wrażeń i oczekiwań na kolejne edycje. **GD**

Dzielnicowy po służbie zatrzymał 19-letniego wandala

KRASNYSTAW Sobotni wieczór zakończył się nieoczekiwaną interwencją policjanta. Dzielnicowy KPP w Krasnymstawie, będąc w czasie wolnym od służby, zatrzymał 19-latka, który sprayem niszczył drzwi budynku gospodarczego należącego do spółdzielni mieszkaniowej. Młody wandal trafił w ręce policji i stanie przed sądem.

Do zdarzenia doszło 19 lipca na terenie jednego z osiedli w Krasnymstawie. Dzielnicowy, który w tym czasie przebywał poza służbą, zauważył młodego mężczyznę malującego sprayem po drzwiach budynku gospodarczego. Budynek należy do miejscowej spółdzielni mieszkaniowej.

Policjant natychmiast zareagował – ujął wandala i wezwał patrol z Komendy Powiatowej Policji w Krasnymstawie. Zatrzymanym okazał się 19-letni mieszkaniec powiatu.

fot. Freepik
Zdjęcie ilustracyjne

– Dzięki szybkiej i zdecydowanej reakcji naszego dzielnicowego sprawca zniszczenia mienia został zatrzymany i trafił w ręce mundurowych – przekazała podkom. **Anna Chuszcza** z KPP w Krasnymstawie.

19-latek usłyszał zarzuty uszkodzenia mienia. O jego dalszym losie zadecyduje sąd. **(apm)**

KRASNYSTAW Atrakcje dla każdego

Miasto gotowe na policyjne święto rodzinne

W najbliższą niedzielę, 27 lipca, na placu 3 Maja odbędzie się Piknik Mundurowy. Wydarzenie, które potrwa od godziny 14:00 do 16:00, oferuje mieszkańcom liczne atrakcje zarówno dla dzieci, jak i dorosłych. Organizatorami imprezy są Komenda Powiatowa Policji w Krasnymstawie, Urząd Miasta Krasnystaw oraz Krasnostawski Dom Kultury.

Na uczestników pikniku czeka wiele interesujących punktów programu. Centralnym elementem będzie prezentacja sprzętu policyjnego, w tym radiowozów i motocykli, co umożliwi zapoznanie się z wyposażeniem używanym na co dzień przez funkcjonariuszy. Swoją obecnością zaszczycą imprezę przedstawiciele Samodzielnego Pododdziału Kontrterrorystycznego Policji w Lublinie, a to z pewnością przyciągnie uwagę miłośników służb mundurowych. Na pikniku obecny będzie również pies policyjny.

Dla osób zainteresowanych bezpieczeństwem mienia przewidziano możliwość oznakowania roweru, co stanowi skuteczną metodę zabezpieczenia przed kradzieżą. Uczestnicy będą mieli również okazję do wykonania pamiątkowych odbitek linii papilarnych.

Najmłodsi uczestnicy będą mogli skorzystać z dmuchanej zjeżdżalni, a także gier i zabaw prowadzonych pod okiem animatora. Utworzone zostanie również miasteczko ruchu drogowego, na którym w przystępny sposób przybliżone zostaną dzieciom zasady bezpiecznego poruszania się po drodze. Na wydarzeniu pojawi się także maskotka policyjna, z którą będzie można zrobić zdjęcie.

O słodki poczęstunek zadbają pracownicy Zespołu Szkół Centrum Kształcenia Rolniczego w Siennicy Różanej, serwując lody i popcorn. **MŁ**

INFORMACJA

Wójt Gminy Rudnik podaje do publicznej wiadomości,

że na tablicy ogłoszeń Urzędu Gminy w Rudniku, na stronie https://ugrudnik.bip.e-zeto.eu/ oraz w sposób zwyczajowy przyjęty na okres 21 dni tj. od 25.07.2025 r. został zamieszczony wykaz nieruchomości przeznaczonych do sprzedaży.

Wykaz dotyczy: działek Nr 1453 o pow. 0.25 ha, Nr 2629/1 o pow. 0,13 ha położonych w miejscowości Bzowiec, działki Nr 112 o pow. 0,35 ha położonej w miejscowości Majdan Łuczycki, działki Nr 91/7 o pow. 0,30 ha położonej w miejscowości Płonka Poleśna, działek Nr 91 o pow. 0,54 ha, Nr 122 o pow. 0,43 ha położonych w miejscowości Rudnik, działki Nr 419 o pow. 0,26 ha położonej w miejscowości Suche Lipie.

8750

eprasa.pl b78da9439b

KRASNYSTAW Nie udało się zdobyć 80 milionów z Polsko-Szwajcarskiego Programu Rozwoju Miast

Trzeba otrzeć łzy i iść dalej

Władze miasta wiedzą już, że nie będą mogły skorzystać ze środków, o jakie samorząd aplikował w ramach Polsko-Szwajcarskiego Programu Rozwoju Miast. Teraz, niczym po przegranym meczu narodowej kadry, trzeba zasiąść do biurka i przeanalizować, co zawiodło. - Od początku mieliśmy świadomość tego, że nasze szanse nie są duże. Należało dysponować koncepcjami, które tworzy się lata. Ich brak to efekt wieloletnich zaniedbań – ocenia burmistrz Daniel Miciuła.

Na poświęconej założeniom programu stronie wyjaśniono, że ze środków mogą skorzystać średnie miasta. I to takie, które przez Krajową Strategię Rozwoju Regionalnego zostały zakwalifikowane do grona 139 ośrodków, które tracą funkcje społeczno-gospodarcze.

Na jakiego rodzaju projekty można przeznaczyć środki? Mowa jest o kilku obszarach tematycznych. To między innymi kształcenie w ramach szkoleń zawodowych i specjalistycznych, finansowanie dla mikro, małych i średnich przedsiębiorstw, wspieranie zarządzania zjawiskiem migracji, na inwestycje w energetykę i energię odnawialną, transport publiczny, gospodarkę wodno-ściekową, zarządzanie odpadami komunalnymi, ochronę przyrody, zdrowie i pomoc społeczną, poprawę bezpieczeństwa publicznego, na wsparcie grup znajdujących się w niekorzystnej sytuacji społecznej oraz kształtowanie postaw w ramach tzw. społeczeństwa obywatelskiego.

Przypominamy, że nabór wniosków zakończył się dokładnie 16 stycznia tego roku. We wniosku, który sformułowały władze Krasnegostawu, znalazły się między innymi takie działania, jak: renowacja ratusza miejskiego, zagospodarowanie Zaułka Nadrzecznego oraz nowe zagospodarowanie błoni miejskich. Miasto zamierzało również wesprzeć lokalną przedsiębiorczość. Miało powstać Centrum Wspierania Przedsiębiorczości. Zupełnie inne oblicze miało również zyskać miejskie targowisko. Niektóre zapisy dotyczyły również bezpieczeństwa. Planowano doświetlić przejścia dla pieszych, zakupić pojazdy elektryczne i rozbudować monitoring. Dofinansowanie miało też pomóc lokalnym organizacjom pozarządowym. Pieniądze zamierzano przeznaczyć także na usługi senioralne i opiekuńcze.

Teraz wiadomo już, że wszystkie te założenia trzeba będzie, przynajmniej na pewien czas, odłożyć ad acta. Plany były ambitne, ale, jak wyjaśniono nam w przesłanej do redakcji wiadomości, wniosek składano bez większej wiary w to, że się uda. Dlaczego? Na taki stan rzeczy, jak twierdzi burmistrz **Daniel Miciuła**, wpłynęło szereg czynników.

- Przygotowanie wniosku wymagało od nas posiadania projektów technicznych i koncepcji, które tworzy się przez lata. Miasto pod tym względem nie było przygotowane. To efekt wieloletnich zaniedbań. Zmobilizowaliśmy się jednak i przez zaledwie pół roku przygotowaliśmy projekt na bazie tego, co udało się zebrać - niejako „rzutem na taśmę". Mieliśmy nadzieję, że uda się wywalczyć przynajmniej część wnioskowanej kwoty. Nie udało się, byli lepsi. Nie poddajemy się. Ucząc się na błędach poprzedników, intensyfikujemy działania związane z opracowywaniem projektów technicznych pod różne inwestycje w mieście – podkreśla włodarz.

I dodaje, że w tym momencie urzędnicy pracują już nad przygotowaniem kolejnych projektów, które pozwolą, być może, na pozyskanie pieniędzy w ramach innych, oferowanych samorządom dofinansowań.

- Na liście naszych planów znajduje się między innymi targowisko miejskie, wieża widokowa, dworzec PKP, amfiteatr, rewitalizacja terenu Zaułka Nadrzecznego, drogi miejskie, otwarty basen oraz zagospodarowanie terenu łąk za ratuszem na cele rekreacyjne – mówi o priorytetowych działaniach burmistrz Miciuła. **RC**

fot. Dragana_Gordic/Freepik

KRASNYSTAW Radny dopytuje, burmistrz przedstawia wizję

Amfiteatr nadal budzi emocje

Niedawno burmistrz Krasnegostawu zapowiedział odbudowę amfiteatru przy Zaułku Nadrzecznym, a wstępną koncepcję zagospodarowania tego terenu przedstawił w mediach społecznościowych. Przewodniczący Rady Miast Krasnystaw Marcin Wilkołazki domagał się jednak szczegółów w sprawie tej inwestycji. W zapytaniu złożonym na sesji poruszył kilka kwestii. Daniel Miciuła w swojej odpowiedzi przedstawia zarówno konkrety, jak i wątpliwości, które nagromadziły się wokół tej inwestycji.

fot. FB Daniel Miciuła - burmistrz Krasnegostawu

Miciuła na wstępie zwrócił uwagę na to, że od 20 lat mówiono o odbudowie, rewitalizacji czy zagospodarowaniu tej przestrzeni, ale niestety bez oczekiwanego finalnego efektu.

„Osobiście uczestniczył Pan w procesie przygotowania ostatniej koncepcji i współpracy z projektantem, o czym informował Pan w mediach" – nie omieszkał wytknąć przewodniczącemu.

Radny pyta o fundamenty, scenę i zadaszenie

Marcin Wilkołazki w swoim zapytaniu zwrócił uwagę, że „przez ostatnie lata koncepcja zagospodarowania Zaułka Nadrzecznego, a w szczególności odbudowy amfiteatru zmieniała się wielokrotnie, czasem wręcz w dość zdecydowany sposób". Przewodniczący chciał wiedzieć, czy nowy obiekt będzie budowany na istniejących fundamentach – tzw. niecce – czy powstanie zupełnie od podstaw.

Zapytał również o scenę - czy planowana jest jako stały obiekt amfiteatru, czy jako element rozkładany sezonowo, podkreślając konieczność dopasowania rozwiązań do potrzeb kulturalnych mieszkańców.

Radny poruszył też kwestię dostępności – czy amfiteatr pozostanie otwartą przestrzenią, czy stanie się zamkniętym terenem wykorzystywanym wyłącznie podczas imprez. Wreszcie zapytał o zadaszenie sceny i widowni, przypominając, że wcześniej temat ten był pomijany z powodu kosztów.

Na te pytania burmistrz udzielił już odpowiedzi. „W chwili obecnej nie podtrzymuję dotychczasowej koncepcji odbudowy amfiteatru – ze względu na zmianę wizji funkcjonalnej tego miejsca, czyli powrotu do jego historycznej funkcji, ale również z uwzględnieniem obecnych potrzeb tego typu infrastruktury" - napisał. Jeśli chodzi o scenę, to wstępne założenia przewidują ją jako trwały element amfiteatru, jednak ostateczna decyzja zostanie podjęta na etapie projektowym.

„Jestem zwolennikiem pozostawienia przestrzeni amfiteatru jako otwartej i ogólnodostępnej" – wyjaśnił kolejną kwestię. Temat zadaszenia natomiast nie był według niego w sposób rzetelny i pełny analizowany w poprzednich projektach – nie istniał kosztorys ani propozycje techniczne. „Zgadzam się, że warto powrócić do tej koncepcji i przeanalizować ją na nowo, zarówno pod kątem funkcjonalności, jak i możliwości finansowych miasta. Rozważymy różne warianty: zadaszenie całkowite, częściowe, sezonowe lub całoroczne – zależnie od opinii specjalistów i dostępnego budżetu".

Miciuła: „To mój priorytet"

W odpowiedzi burmistrz Krasnegostawu **Daniel Miciuła** podkreślił, że projekt odbudowy amfiteatru jest dla niego jednym z kluczowych zadań.

„Sprawa koncepcji odbudowy amfiteatru miejskiego oraz zagospodarowania terenu Zaułka Nadrzecznego jest moim priorytetem. Temat ten z pewnością zasługuje na odpowiedzialne i merytoryczne podejście, gdyż dotyczy przestrzeni publicznej, z której będą korzystać mieszkańcy przez wiele lat" – napisał w odpowiedzi na zapytanie.

Miciuła nie omieszkał zauważyć, że jest rozczarowany obecnym stanem tej inwestycji, „że pomimo wieloletnich uzgodnień, wspólnych wizji wielu organów (m.in. urzędu, rady miasta, zespołu ds. dziedzictwa kulturowego, uczelni wyższej) konieczne było odstąpienie od umowy z wykonawcą, co wiązało się z utratą możliwego pozyskania środków finansowych na ten cel".

Zapewnił również, że nowe prace projektowe będą zlecone w trybie przetargowym, co zagwarantuje przejrzystość procesu i równe szanse dla wykonawców. **(apm)**

Remont zakończony przed terminem

POW. KRASNOSTAWSKI

Kierowcy i mieszkańcy Krasnegostawu mogą odetchnąć z ulgą – ulica Bieleszy przeszła gruntowną przebudowę. Powiat krasnostawski zakończył właśnie modernizację 1,5-kilometrowego odcinka drogi powiatowej, która dzięki nowej nawierzchni i poprawionej infrastrukturze stała się bezpieczniejsza i bardziej komfortowa.

Prace, realizowane przez firmę Sadex, zakończono przed planowanym terminem. Zakres inwestycji obejmował położenie nowej warstwy asfaltu, utwardzenie poboczy oraz montaż nowego oznakowania pionowego. Całkowity koszt modernizacji wyniósł prawie 868 tys. zł i został pokryty wspólnie przez powiat i miasto Krasnystaw.

– Ulica Bieleszy pełni istotną funkcję komunikacyjną w mieście, dlatego szybkie zakończenie prac ma duże znaczenie dla lokalnej społeczności. Dziękujemy miastu Krasnystaw za wsparcie finansowe tego remontu – podkreślają władze powiatu.

fot. Powiat Krasnostawski

Remont Bieleszy wpisuje się w plan Rozwoju Sieci Dróg Powiatowych na lata 2024–2027. Jak zapowiada Zarząd Powiatu w Krasnymstawie, to nie koniec inwestycji drogowych w mieście – wkrótce ruszą kolejne prace poprawiające infrastrukturę komunikacyjną. **(red)**

Będzie nowy wodociąg w Zwierzyńcu

GM. SIENNICA RÓŻANA

Mieszkańcy Zwierzyńca wreszcie będą mogli korzystać z wodociągu. Samorząd właśnie podpisał umowę na realizację inwestycji, która zostanie w dużej mierze sfinansowana z funduszy unijnych.

– Będzie to pierwszy odcinek gminnej sieci wodociągowej w tej miejscowości, który będzie mieć około 800 metrów długości. Prawie wszystkie koszty pokryjemy dotacją z unijnego Programu Rozwoju Obszarów Wiejskich – zapowiada **Leszek Proskura,** wójt gminy Siennica Różana.

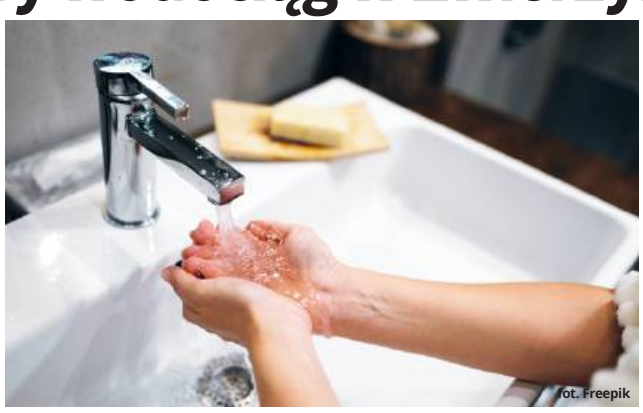
fot. Freepik

Przetarg na budowę fragmentu sieci wodociągowej wzbudził zainteresowanie dwóch firm, ale jedna z nich wycofała się w końcowej fazie postępowania, dlatego komisja przetargowa rozpatrywała tylko jedną ofertę.

Zgodnie z umową inwestycja będzie realizowana w formule „zaprojektuj i wybuduj" i powinna zostać zakończona w ciągu dwóch miesięcy.

Oprócz budowy sieci w Zwierzyńcu projekt obejmuje również zakup sprzętu i budowę przydomowych oczyszczalni ścieków. Przetarg na realizację tego zadania ma być ogłoszony w najbliższym czasie. **apm za: las24**

OGŁOSZENIE 1575

Działając na podstawie art. 35 ust. 1 ustawy z dnia 21 sierpnia 1997 r. o gospodarce nieruchomościami (Dz.U. z 2024, poz. 1145, z późn. zm.) Burmistrz Krasnegostawu informuje o wywieszeniu wykazu lokalu o pow. 6,00 m^2, położonego przy ul. Poniatowskiego 50, stanowiącego własność Miasta Krasnystaw, przeznaczonego do oddania w najem na rzecz wnioskodawcy, na cele magazynowe, na okres do 3 lat.

Wykaz podlega wywieszeniu na tablicach ogłoszeń Urzędu Miasta Krasnystaw przez okres 21 dni tj. od dnia 22.07.2025 r. do dnia 13.08.2025 r. Z treścią wykazu zapoznać się można na stronie internetowej Urzędu Miasta Krasnystaw www.krasnystaw.pl (BIP → mienie komunalne → przetargi 2025). Dodatkowych informacji w w/w sprawie udziela Wydział Gospodarki Nieruchomościami i Ochrony Środowiska Urzędu Miasta Krasnystaw, Plac 3 Maja 29, pok. nr 11, tel. 82 576 21 57, wewn. 111, w dniach od poniedziałku do piątku, w godz. 7^{30}-15^{30}.

eprasa.pl b78da9439b

WŁODAWA Relokacja i centrum integracji na razie miastu nie grożą

Dużo emocji wokół polityki migracyjnej

Temat migracji, szczególnie tej niekontrolowanej, stał się przedmiotem dyskusji podczas sobotniego (19 lipca) zgromadzenia we Włodawie, zorganizowanego przez lokalny oddział Konfederacji Nowej Nadziei. Mieszkańcy, mimo niesprzyjającej pogody, zebrali się, aby wysłuchać wystąpień dotyczących obaw związanych z bezpieczeństwem i potrzebą uregulowania napływu cudzoziemców.

fot. Krzysztof Steć

Na zgromadzenie osobiście zapraszał szef włodawskich struktur partii **Mateusz Sielaszuk** w opublikowanym w mediach społecznościowych materiale wideo. Z kolei podczas sobotniego spotkania w Czworoboku odniósł się do zarzutów, jakoby Konfederacja „straszyła" ludzi tematem nielegalnej migracji. Podkreślił, że przykładów, które budzą niepokój, jest wiele.

Stop imigracji bez kontroli

- Nie chcemy imigracji takiej, która jest bez kontroli. Ręce do pracy w Polsce są potrzebne i migranci mogą wypełnić lukę. Konfederacja nie zamyka się na ludzi, ale potrzebuje mądrych przepisów, które kontrolują właśnie to, jacy ludzie przychodzą tutaj do nas. Celem jest stworzenie jasnego, klarownego prawa, które zapewni obywatelom dostęp do informacji o liczbie i tożsamości przyjeżdżających – mówił Sielaszuk.

Głos zabrała również **Marcelina Teodorowicz**, która przedstawiła się nie tylko jako kobieta Konfederacji, ale także jako „matka, która każdego dnia myśli o bezpieczeństwie swoim i swojego dziecka". Wyraziła obawę, słysząc o „napaściach, gwałtach, przemocy w innych krajach", że podobne sytuacje mogą wydarzyć się w Polsce. Zaznaczyła, że jej strach to nie jest nienawiść do obcych czy ludzi szukających lepszego życia.

Odniosła się również do komentarzy, które sugerowały, że we Włodawie nie ma problemu z migrantami. Przypomniała również o „głośnym" przypadku złapania „dwóch migrantów w okolicach Włodawy" rok lub dwa lata temu, który zamierzają szczegółowo przedstawić na swoich stronach internetowych. Jako osoba, która codziennie wychodzi na ulice miasta, chce się czuć bezpiecznie i nie potrafi bagatelizować doniesień o brutalności, gwałtach i zabójstwach dokonywanych na kobietach. Podkreśliła, że kluczowe jest zapewnienie bezpieczeństwa i odpowiednie zarządzanie procesami migracyjnymi, aby uniknąć problemów obserwowanych w innych państwach.

Głos sprzeciwu

Przebieg zgromadzenia nie był pozbawiony emocji. Jedna z kobiet sprzeciwiła się podjętej retoryce i tonowi wypowiedzi organizatorów, zarzucając wyolbrzymianie problemów. Choć próbowała przedstawić kontrargumenty, szybko została zakrzyczana. Prowadzący starali się reagować i uspokajać swoich sympatyków, prosząc o kulturę, otwartość i poszanowanie odmiennych zdań innych osób. Na szczęście, oprócz potyczek słownych, nic się nie wydarzyło i policja nie musiała interweniować.

W dalszej części zgromadzenia głos zabrał **Krzysztof Steć**, przewodniczący komisji rewizyjnej Rady Miejskiej we Włodawie. Przypomniał o swoich interpelacjach sprzed kilku miesięcy, które dotyczyły ewentualnych planów utworzenia w mieście „Centrum Integracji dla Obywateli Państw Trzecich" lub „Relokacji Nielegalnych Imigrantów" oraz wpływu takich działań na bezpieczeństwo i funkcjonowanie społeczne. Zapewnił też o swoim negatywnym stanowisku do nielegalnej migracji. Wyraził nadzieję, że rada miejska określi swoje stanowisko w tej sprawie poprzez odpowiednie głosowanie.

- Sam byłem kiedyś migrantem zarobkowym, więc rozumiem przyczynę migracji. Osobiście jestem jedynie za migracją zgodną z literą prawa dla osób, które będą szanować nasze prawo i obyczaje - powiedział nam radny Krzysztof Steć.

Przeciw dezinformacji

W odpowiedzi na interpelacje radnego Stecia, burmistrz **Wiesław Muszyński** przedstawił stanowisko władz miasta, które rozwiewa wszelkie wątpliwości dotyczące rzekomych planów utworzenia ośrodków dla migrantów czy ich relokacji we Włodawie.

- Polityka migracyjna oraz kwestie związane z relokacją imigrantów leżą w gestii administracji rządowej i nie należą do kompetencji samorządu gminnego. Obecnie urząd miasta nie prowadzi samodzielnych działań zmierzających do utworzenia centrum integracji dla obywateli państw trzecich. Nie są także podejmowane działania w zakresie relokacji nielegalnych imigrantów - poinformował burmistrz Muszyński.

Zaapelował również do mieszkańców o rozwagę i nieuleganie niepotwierdzonym informacjom i plotkom, które mogą pojawić się w przestrzeni publicznej.

- Wszelkie oficjalne komunikaty w sprawach istotnych dla mieszkańców są publikowane na stronie internetowej urzędu miejskiego, w Biuletynie Informacji Publicznej oraz na miejskich portalach społecznościowych - podkreślił Muszyński.

Co więcej, choć samorząd województwa lubelskiego otrzymał dofinansowanie na „Utworzenie Centrum Integracji dla obywateli państw trzecich, w tym migrantów w województwie lubelskim", burmistrz wyraźnie zaznaczył, że „miasto Włodawa nie jest ujęte w projekcie". **PG**

POWIAT WŁODAWSKI Nie wszyscy zgłoszeni chcieli być w komisji

To oni wybiorą dyrektora szpitala

Powołanie komisji konkursowej do przeprowadzenia postępowania na stanowisko dyrektora Samodzielnego Publicznego Zespołu Opieki Zdrowotnej we Włodawie było najważniejszym punktem sesji Rady Powiatu we Włodawie, która została zwołana 14 lipca w trybie nadzwyczajnym.

fot. Starostwo Włodawa, SPZOZ Włodawa

Na początku obrad starosta **Mariusz Zańko** zgłosił wniosek o rozszerzenie porządku obrad o uchwałę w tej sprawie. Uzyskał on jednogłośne poparcie 14 obecnych radnych, co pozwoliło na wprowadzenie nowego punktu i jego niezwłoczne rozpatrzenie.

Powołanie komisji poprzedziła ożywiona dyskusja. Wicestarosta **Piotr Gorgol** zwrócił uwagę na potrzebę uwzględnienia w jej składzie przedstawicieli różnych środowisk, podkreślając wagę procedury i chęć zapewnienia jej transparentności. Rekomendował siebie, Mariusza Zańkę jako przewodniczącego, oraz członków zarządu powiatu: **Marylę Łopąg** i **Wiesława Holaczuka**, którzy w komisji mają zasiadać jako przedstawiciele rady.

– Chciałbym, aby do komisji weszła osoba z obozu opozycji, z innych komitetów, by mogła również zadawać pytania, uczestniczyć i wybrać najlepszego kandydata na dyrektora szpitala – mówił Gorgol.

Nie wszyscy jednak palili się do tej roli. Zgłaszane były różne kandydatury, jednak kilku radnych odmówiło udziału w pracach komisji. To: **Konrad Derkacz**, **Dariusz Chaciówka**, **Ariel Struski**, **Marian Kupisz** i **Tomasz Korzeniewski**.

Ostatecznie skład udało się skompletować po uzyskaniu zgody radnego **Mariusza Czuja**, który wycofał wcześniejszą odmowę z powodu innych obowiązków. Stało się tak, gdy potwierdzono, że posiedzenie komisji odbędzie się 3 września, a nie dwa dni później, jak wcześniej zakładano.

W skład komisji konkursowej wejdą również: **Janusz Tajchert** jako lekarz i przedstawiciel rady powiatu, **Andrzej Lis**, przedstawiciel Rady Społecznej SPZOZ we Włodawie oraz **Aneta Kościołek,** przedstawicielka rektora Państwowej Akademii Nauk Stosowanych w Chełmie.

Uchwała została przyjęta jednogłośnie. Decyzja ta otwiera drogę do przeprowadzenia konkursu i wyłonienia nowego kierownictwa włodawskiego szpitala.

Obecnie obowiązki dyrektora placówki od 17 marca br. pełni **Artur Szczupakowski**, prawnik z wieloletnim doświadczeniem w administracji samorządowej. Przez lata pracował w Regionalnym Ośrodku Polityki Społecznej w Lublinie oraz Instytucie Medycyny Wsi, a w latach 2020–2023 pełnił funkcję głównego specjalisty ds. kontroli w Starostwie Powiatowym w Lubartowie. Jego największym wyzwaniem zawodowym była restrukturyzacja szpitala w Lubartowie. Najpierw jako p.o. dyrektora, a później jako pełnoprawnego szefa.

Podczas sesji radni zajęli się również zmianami w uchwale budżetowej na 2025 rok oraz w wieloletniej prognozie finansowej. W toku obrad wyjaśniono m.in. przyczyny zmniejszenia planowanych dochodów z dopłat do transportu publicznego, a także potrzebę korekty rezerwy ogólnej budżetu powiatu. Zmiany te miały na celu zapewnienie wkładu własnego do projektów ekologicznych, dofinansowanie udziału w warsztatach terapii zajęciowej oraz przekazanie środków spółce „Wirtualne Powiaty". Wszystkie uchwały zostały przyjęte jednogłośnie. **PG**

Orzechowa ma nową nawierzchnię

GM. WŁODAWA W piątek (19 lipca) oficjalnie oddano do użytku wyremontowaną ulicę Orzechowej w Susznie. Inwestycja, realizowana na odcinku niemal kilometra drogi powiatowej, została sfinansowana ze środków Programu Rozwoju Północno-Wschodnich Obszarów Przygranicznych oraz z wkładu własnego samorządów.

fot. Powiat Włodawski

Modernizacja drogi obejmowała wykonanie asfaltowej nawierzchni na odcinku żwirowym o długości 990 metrów. Zadanie zrealizowane zostało przez wyłonioną w przetargu firmę z Orchówka, która przedstawiła najkorzystniejszą cenę – 1 748 000 zł.

Zadanie sfinansowane zostało z dwóch źródeł: Programu Rozwoju Północno-Wschodnich Obszarów Przygranicznych - 80% kosztów kwalifikowanych, natomiast pozostałe 20% pokryto w równych częściach z budżetu powiatu włodawskiego i gminy Włodawa.

W uroczystości otwarcia drogi uczestniczyli m.in. wicestarosta powiatu włodawskiego **Piotr Gorgol**, wicewójt gminy Włodawa **Anna Czajka**, przedstawiciele wykonawcy, radni oraz mieszkańcy Suszna i Szuminki.

- Cieszy nas, że dzięki współpracy między samorządami oraz dobrze przeprowadzonemu procesowi przetargowemu udało się zrealizować inwestycję poniżej zaplanowanego budżetu. Droga ta ma znaczenie nie tylko lokalne – łączy miejscowości gminy Włodawa i wpływa na poprawę dostępności transportowej całego obszaru - podkreślił wicestarosta Piotr Gorgol. **LP**

Ważna inwestycja rozpoczęta

GM. WŁODAWA Rozpoczęła się budowa dróg gminnych w miejscowościach Suszno, Szuminka i Różanka. Projekt, którego całkowita wartość wynosi ponad 7 mln zł, uzyskał znaczące dofinansowanie w wysokości prawie 6 mln 900 tys. zł z Rządowego Funduszu Polski Ład. Zakończenie inwestycji planowane jest na październik 2026 roku.

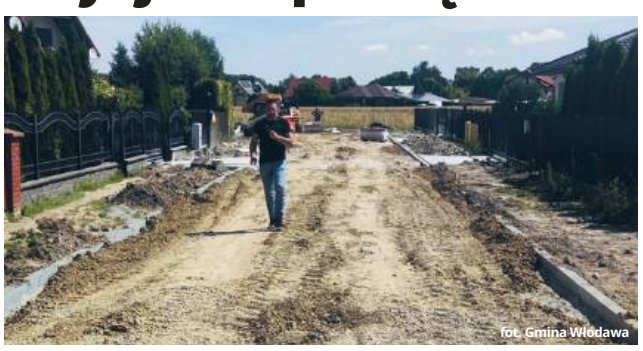
fot. Gmina Włodawa

Prace rozpoczęto od ulic Imbirowej i Miętowej w Susznie. W tej samej miejscowości objęte projektem są także ulice: Makowa, Jaśminowa, Maciejki i Storczykowa. W Szumince zaplanowano przebudowę dróg wewnętrznych, natomiast w Różance prace prowadzone będą na ulicach: Kresowej, Św. Antoniego, Nad Bugiem, Jerzego Fleminga, Magnackiej i Książęcej.

Projekt ma na celu zwiększenie dostępności komunikacyjnej, uporządkowanie układu drogowego w obszarach zabudowy mieszkaniowej oraz poprawę warunków technicznych istniejących dróg. Realizacja inwestycji prowadzona jest etapowo i wpisuje się w długofalowy plan rozbudowy infrastruktury drogowej gminy Włodawa.

- Inwestycja, którą rozpoczęliśmy, to efekt wielomiesięcznych przygotowań i dobrze opracowanego montażu finansowego. Została zaplanowana w oparciu o rzeczywiste potrzeby mieszkańców oraz analizę stanu technicznego infrastruktury drogowej zaznacza wójt **Dariusz Semeniuk.**

W kolejnych miesiącach planowane jest rozpoczęcie robót drogowych w kolejnych lokalizacjach objętych projektem. **LP**

eprasa.pl b78da9439b

GMINA URSZULIN Planują przebudowę jeszcze dwóch skrzyżowań

Zniknie koszmar na Szkolnej i Lubelskiej

W centrum gminy rozpoczął się długo wyczekiwany remont fragmentu drogi krajowej nr 82. Prace obejmują nie tylko nawierzchnię, ale również poprawę chodników oraz zwiększenie bezpieczeństwa w rejonie skrzyżowania ulic: Szkolnej i Lubelskiej – miejsca, które od lat było źródłem wielu kolizji i wypadków.

fot. UG Urszulin

Skrzyżowanie ul. Lubelskiej i Szkolnej w Urszulinie od lat było źródłem wielu kolizji i wypadków

– Urszulin przez lata był pomijany w działaniach inwestycyjnych przy krajówce. Dopiero w tym roku, po kilku spotkaniach z przedstawicielami Generalnej Dyrekcji Dróg Krajowych i Autostrad, udało się przekonać decydentów do potrzeby zmian – mówi wójt **Adam Panasiuk**.

Jak podkreśla, decyzja o rozpoczęciu robót zapadła po bezpośrednich wizytach przedstawicieli GDDKiA w terenie. Remontowany obecnie odcinek obejmuje skrzyżowanie z ulicą Szkolną, fragment jezdni o długości około pół kilometra oraz zniszczone od lat chodniki. Szczególnie istotną zmianą będzie montaż aktywnych znaków ostrzegawczych, które mają poprawić widoczność i zminimalizować ryzyko wypadków.

Co ważne, wszystkie te prace realizowane są bez wkładu finansowego gminy, choć – jak zaznacza wójt – są efektem jej aktywności i inicjatywy. To jednak nie koniec drogowych planów. Władze Urszulina wspólnie z GDDKiA przygotowują się do znacznie większych inwestycji.

– Planujemy przebudowę dwóch kluczowych skrzyżowań: przy kościele w Urszulinie oraz na osiedlu Kochanowskie w kierunku jeziora. Mają być wyposażone w lewoskręty oraz bezpieczne przejścia dla pieszych. Ich realizacja będzie poprzedzona procesem projektowym. Zajmie to być może rok lub dwa lata. Jesteśmy już po rozmowach z przedstawicielami oddziału GDDKiA w Lublinie, zadania te zostały już ujęte w wykazie przez centralę w Warszawie. Czekamy teraz na decyzję o wpisaniu ich do planu inwestycyjnego – informuje Panasiuk.

Gmina zadeklarowała udział finansowy w przedsięwzięciu – po milionie złotych na każde skrzyżowanie, co zostało już uzgodnione z radnymi. Środki zostaną zabezpieczone w budżecie, kiedy tylko znany będzie termin realizacji tych przedsięwzięć.

Na pytania mieszkańców o możliwość budowy ronda na skrzyżowaniu ul. Szkolnej i Lubelskiej, podobnego do tego w miejscowości Głębokie, wójt Panasiuk odpowiada jasno: – Nie ma technicznych warunków, aby ono powstało, bo po prostu jest tam za mało miejsca. Ponadto teren jest zabudowany, a wywłaszczenia działek z budynkami nie wchodzą w grę. To byłaby inwestycja rzędu 6 lub 7 milionów złotych oraz wymagająca udziału powiatu, który nie zadeklarował współpracy w tym zakresie – podsumował wójt Urszulina. **PG**

Targowisko pod lupą radnego

WŁODAWA Czy betonowe pokrywy studzienek kanalizacji burzowej na targowisku miejskim przy ulicy Lubelskiej wymagają pilnego remontu lub wymiany? Takiego zdania jest i tego domaga się jeden z członków Rady Miejskiej we Włodawie. Apeluje też o poprawę bezpieczeństwa w tamtym miejscu.

fot. UM Włodawa, Krzysztof Steć

W swoim uzasadnieniu radny **Krzysztof Steć** podkreślił, że obecny stan jest niepokojący i stwarza szereg zagrożeń.

- Po pierwsze, dla bezpieczeństwa mieszkańców, liczne pęknięcia na płytach grożą potknięciami, a nawet zapadnięciem się dekli. Po drugie, dla bezpieczeństwa pojazdów, ponieważ targowisko jest intensywnie użytkowane przez ciężki sprzęt serwisowy, dostawczy oraz pojazdy klientów, a uszkodzone dekle mogą prowadzić do uszkodzeń zawieszeń, opon, a także powodować wypadki drogowe - argumentował Steć.

Ponadto zaznaczył, że obecny wygląd terenu targowiska negatywnie wpływa na jego postrzeganie, a także na wizerunek samego miasta, obniżając komfort korzystania oraz zaufanie do miejskiej infrastruktury. W związku z powyższym zawnioskował o przeprowadzenie pilnej wizji lokalnej przez odpowiednie służby, sporządzenie ekspertyzy stanu technicznego wszystkich betonowych płyt-dekli na targowisku, uwzględniającej zakres uszkodzeń i stopień zagrożenia.

- Na podstawie tej ekspertyzy mógłby zostać wdrożony niezwłoczny harmonogram napraw lub wymiany uszkodzonych płyt, szczególnie tych o największym zagrożeniu dla bezpieczeństwa. Mam nadzieję, że interpelacja spotka się z szybkim rozpatrzeniem i skuteczną realizacją, co nie tylko zwiększy bezpieczeństwo użytkowników targowiska, ale również poprawi wizerunek Włodawy jako miasta dobrze zarządzanego i odpowiedzialnego - dodał.

W odpowiedzi burmistrz **Wiesław Muszyński** poinformował, że sprawa została niezwłocznie przekierowana do Miejskiego Przedsiębiorstwa Gospodarki Komunalnej we Włodawie. Z uzyskanych przez niego informacji od prezesa spółki **Huberta Ratkiewicza** wynika, że podjęto już pierwsze działania. Zlecony został przegląd techniczny płyt na całym obszarze targowiska. Włodarz nadbużańskiego miasteczka zapowiedział również, że w najbliższym czasie, po dokonaniu szacowania kosztów naprawy, zostaną wykonane prace naprawcze w zakresie najbardziej uszkodzonych fragmentów nawierzchni.

- Zapewnienie bezpieczeństwa oraz komfortu korzystania z miejskiego targowiska jest dla nas sprawą priorytetową. Dlatego dołożymy wszelkich starań, aby niezbędne prace zostały wykonane niezwłocznie - skwitował Muszyński.

PG

GMINA URSZULIN Ruszyły prace, ale wciąż potrzebna pomoc

Ratunek dla kościelnej wieży

Zabytkowy kościół pw. św. Stanisława Biskupa Męczennika w Wereszczynie zyskał kolejną szansę na ocalenie. Po latach starań rozpoczęły się prace renowacyjne wieży wraz z babińcem – tej części świątyni, która od lat stanowiła największe zagrożenie dla bezpieczeństwa wiernych. Obejmą one rozbiórkę i odtworzenie konstrukcji drewnianej wieży, wzmocnienie fundamentów oraz ponowny montaż zabytkowych organów z 1878 roku.

fot. UG Urszulin

Wartość inwestycji to prawie 695 tysięcy złotych. Część środków pochodzi z Rządowego Programu Odbudowy Zabytków (490 tys. zł), wsparcia gminy Urszulin (10 tys. zł) oraz z budżetu parafii. Nadal jednak brakuje blisko 40 tys. zł, by pokryć niezbędny wkład własny. Co istotne, to warunek otrzymania pełnej dotacji. Bez niego remont nie może być rozliczony.

– Brakuje już niewiele, ale szkopuł w tym, że to zaledwie pierwszy etap. W umowie nie ma prac wewnętrznych, bo na to nie starczyło środków. Mimo to musimy działać, by umożliwić dalsze użytkowanie świątyni - podkreśla wójt **Adam Panasiuk**.

– Kościół nie jest i nie będzie całkowicie zamknięty. Z użytkowania będzie wyłączona tylko niezbędna część, ale niedzielne msze przy dobrej pogodzie mają odbywać się na schodach plebanii, a w deszczowe dni w przygotowanej świetlicy w podpiwniczeniu budynku – informuje **ks. Gabriel Mazurek**, proboszcz parafii w Wereszczynie.

Renowacja obejmuje ponad 85 proc. elementów wieży, których stan techniczny został uznany za bardzo zły. Drewniana konstrukcja, wykonana tuż po II wojnie światowej, z powodu braku dobrego materiału ulegała przez dekady stopniowemu rozpadowi. Dodatkowo wiele elementów konstrukcyjnych, jak pokazały badania, było tylko prowizorycznie wspartych, co zagrażało bezpieczeństwu wiernych.

Na pomoc w realizacji inwestycji ruszyło także lokalne Stowarzyszenie Wereszczyński Gościniec, które zorganizowało zbiórkę internetową.

– Zbieramy na wkład własny remontu wieży z babińcem. Choć parafia liczy niespełna tysiąc wiernych, to chcemy wierzyć, że nie jesteśmy sami. Nasz kościół to nie tylko miejsce kultu, ale też część historii i dziedzictwa całego regionu - wyjaśniają członkowie stowarzyszenia.

Zbiórka prowadzona jest na stronie pomagam.pl pod hasłem „Renowacja wieży w Wereszczynie". Wszelkie informacje, zdjęcia oraz szczegółowy opis prac znajdują się na stronie zbiórki: https://pomagam.pl/wereszczyn_wieza. Wpłat można także dokonywać bezpośrednio na rachunek parafii: 39 8191 1026 2002 2000 0488 0001 (tytułem: „Wieża").

– Dziękujemy darczyńcom za dotychczasowe wsparcie, które ma nie tylko wymiar finansowy. Wspólne działania, zbiórki, festyny czy pikniki, organizowane przez parafię, budują lokalną wspólnotę. Już raz, w 2024 roku, udało się zebrać blisko 80 tys. zł, które pochłonęła dokumentacja i ekspertyzy. Teraz również liczy się każda złotówka – mówi proboszcz Mazurek.

Zgodnie z planem prace mają być sfinalizowane we wrześniu br. Wierni wierzą, że uda się je zakończyć nie tylko technicznie, ale również symbolicznie – poprzez uratowanie fragmentu historii, który przetrwa kolejne pokolenia. **PG**

POWIAT WŁODAWSKI Dobre wieści z kąpielisk

Woda nadaje się do pluskania

Mieszkańcy Włodawy i okolic oraz turyści mogą cieszyć się latem bez obaw o jakość wody w najpopularniejszych kąpieliskach. Na podstawie aktualnych wyników badań laboratoryjnych oraz informacji przekazanych przez zarządców obiektów, Państwowy Powiatowy Inspektor Sanitarny we Włodawie wydał kilka dni temu pozytywne oceny stanu wód – większość lokalnych akwenów uznano za przydatne do kąpieli.

Szczególnie dobre informacje płyną z Okuninki nad Jeziorem Białym, gdzie wszystkie zgłoszone kąpieliska: nr 1, nr 2, nr 3 oraz „Astur", spełniają obowiązujące normy sanitarne. Najbliższe badania zaplanowano na 30 lipca, co oznacza, że czystość wody nadal będzie regularnie monitorowana.

Pozytywną ocenę otrzymało również kąpielisko „Pompka" w Bytyniu, zlokalizowane w starorzeczu Bugu, znanym lokalnie jako Bużysko. Również tam woda została uznana za przydatną do kąpieli, a kolejne badania odbędą się 25 lipca.

Z dobrym wynikiem zakończyły się także kontrole kąpielisk w Grabniaku (Rotcze) oraz w Suminie. Przeprowadzone 14 lipca badania potwierdziły czystość wody i bezpieczeństwo korzystania z tych akwenów.

Warto jednak przypomnieć o jednej ważnej zasadzie: w przypadku zakwitu sinic kąpiel jest niewskazana, niezależnie od wcześniejszych ocen jakości wody. Tego rodzaju sytuacje mogą nieść ze sobą zagrożenie zdrowotne i należy zachować ostrożność.

fot. Archiwum Super Tygodnia

Osoby zainteresowane szczegółowymi informacjami na temat jakości wody w kąpieliskach mogą kontaktować się z Powiatową Stacją Sanitarno-Epidemiologiczną we Włodawie. Szczegóły dostępne są także na stronie internetowej: www.gov.pl/web/psse-wlodawa. **PG**

eprasa.pl b78da9439b

AED będą dostępne całą dobę

GM. HAŃSK Podczas ostatniej sesji rady gminy poruszono ważny temat związany z bezpieczeństwem mieszkańców. Chodzi o zwiększenie dostępności defibrylatorów (AED), które mogą uratować życie w przypadku nagłego zatrzymania krążenia.

Obecnie urządzenia te znajdują się w urzędzie gminy i ośrodku kultury. Jednak po godzinie 15:30 – jak zauważył jeden z radnych – kiedy instytucje te są zamknięte, nie ma do nich dostępu.

– Proszę rozważyć przeniesienie tych defibrylatorów w takie miejsca, które będą dostępne całodobowo. Najlepiej byłoby zamontować jeden przy remizie strażackiej w Hańsku, a drugi przy Domu Kultury w Dubecznie. Nigdy nie wiadomo, kiedy będzie potrzebny – zaapelował radny.

Wójt **Alan Struski** przyznał, że pomysł jest jak najbardziej słuszny i że urząd również wcześniej brał go pod uwagę.

– Już o tym myśleliśmy, niestety zabrakło trochę czasu, żeby takie rozwiązanie wprowadzić jeszcze przed sesją. Planujemy umieścić przynajmniej po jednym defibrylatorze na zewnątrz – jeden w Hańsku, drugi w Dubecznie – powiedział wójt.

Jak dodał, mimo że sprzęt jest dość kosztowny, gmina zadba o jego odpowiednie zabezpieczenie. W obu miejscowościach znajdują się bowiem kamery monitoringu zewnętrznego, które będą obejmować swoim zasięgiem urządzenia. Struski wskazał również możliwe lokalizacje.

– W Hańsku defibrylator mógłby zostać umieszczony w przedsionku przy wejściu do ośrodka kultury – pod daszkiem, w zasięgu kamer. W Dubecznie również można będzie skorzystać z już istniejącego monitoringu przy domu kultury. Mam nadzieję, że nikt nie wpadnie na pomysł, by takie urządzenie uszkodzić czy ukraść – skwitował wójt Hańska.

Zakup defibrylatorów został sfinansowany z nagrody otrzymanej przez gminę Hańsk za zajęcie I miejsca w powiecie włodawskim w konkursie „Rosnąca Odporność" w związku z zapobieganiem, przeciwdziałaniem i zwalczaniem COVID-19.

Nagłe zatrzymanie krążenia stanowi jedną z najczęstszych przyczyn śmierci na świecie, dlatego bardzo ważna jest natychmiastowa pierwsza pomoc, która może uratować życie poszkodowanego. Konieczne jest wówczas podjęcie resuscytacji krążeniowo-oddechowej, która może zwiększyć szansę na przeżycie nawet kilkukrotnie. W takim przypadku użycie zewnętrznego defibrylatora AED, w połączeniu z resuscytacją znacznie zwiększa szansę na całkowity powrót do zdrowia. **PG**

Remont zabytkowego ogrodzenia na finiszu

GM. WŁODAWA: Dobiega końca jedna z ważniejszych inwestycji konserwatorskich w powiecie włodawskim – remont i konserwacja ogrodzenia wokół zabytkowego kościoła św. Augustyna w Różance.

fot. Piotr Gorgol | Facebook

Prace rozpoczęte w sierpniu ubiegłego roku zbliżają się do finału szybciej, niż pierwotnie zakładano. Choć formalny termin zakończenia inwestycji wyznaczono na sierpień tego roku, wykonawca – firma Feniks S.C. Tomasz Michalec z Włodawy – zapowiedział, że wszystko zostanie ukończone do końca lipca. Efekty są już widoczne: odnowione ogrodzenie podkreśla zabytkowy charakter świątyni i poprawia estetykę jej otoczenia.

Całkowity koszt inwestycji wyniósł 584 395,46 zł. Środki pochodziły z trzech źródeł: Rządowego Funduszu Odbudowy Zabytków w wysokości 490 tys. zł, a także z budżetu powiatu włodawskiego oraz wkładu własnego parafii i lokalnych sponsorów.

Wicestarosta włodawski **Piotr Gorgol**, który z dumą poinformował o postępach prac, nie kryje osobistego związku z miejscem.

– To dla mnie ważna inwestycja również z powodów osobistych. To właśnie w tym kościele, 25 lat temu, rozpoczęła się moja wspólna droga życia z Magdaleną – napisał w mediach społecznościowych.

Wicestarosta podziękował także wszystkim osobom zaangażowanym w projekt. Szczególne słowa uznania skierował do księży: **Adama Daniluka** i **Adama Józefaciuka**, a także do rady parafialnej z przewodniczącym **Tadeuszem Sawickim** na czele, doceniając ich zaangażowanie w ochronę lokalnego dziedzictwa.

Długość odnowionego ogrodzenia wynosi około 200 metrów. Zakres przeprowadzonych prac obejmował nie tylko konserwację istniejących elementów ogrodzenia, ale również gruntowne działania zabezpieczające i odtworzeniowe.

Remont objął m.in. skucie starej betonowej zaprawy, wymianę około 40 proc. uszkodzonych cegieł oraz tzw. przemurowanie sześciu przęseł ogrodzenia. W ramach inwestycji wykonano również podbudowę fundamentów do głębokości 80 cm, a także nowy tynk o grubości 3 cm. Całość konstrukcji została zabezpieczona specjalistycznymi środkami z warstwą hydroizolacyjną, co ma zagwarantować jej trwałość i odporność na niekorzystne warunki atmosferyczne. **PG**

Beneficjenci gminnych dotacji

GM. WŁODAWA W pierwszej połowie lipca wójt Dariusz Semeniuk ogłosił wyniki otwartego konkursu ofert na realizację zadań publicznych na rok 2025. Przyznane dotacje pozwolą nie tylko na pielęgnowanie kultury i tradycji, ale również na zapewnienie wartościowej oferty dla dzieci i młodzieży w okresie wakacyjnym.

W kategorii „kultura, sztuka, ochrona dóbr kultury i tradycji" przyznano trzy dotacje po 5 000 zł. Na liście beneficjentów znalazły się organizacje dobrze znane mieszkańcom gminy Włodawa.

Koło Gospodyń Wiejskich „Krasowianki" z Krasówki przygotowuje się do obchodów 75-lecia swojego istnienia. Jubileusz, który 23 sierpnia zostanie zrealizowany dzięki otrzymanemu wsparciu, to nie tylko okazja do wspomnień, ale także do pokazania, jak ważną rolę odgrywa KGW w lokalnym życiu społecznym.

Stowarzyszenie Gospodyń Wiejskich Gminy Włodawa otrzymało wsparcie na organizację Festiwalu „Tajemnica Jeziora", który już 2 sierpnia zagości na plaży jeziora Glinki w Orchówku. W programie: koncerty, warsztaty, kulinaria i występy ludowych zespołów z całego regionu. Klimat wydarzenia ma nawiązywać do dawnych podań i etnicznych inspiracji, a jego sceneria - las i jezioro - zapowiadają wyjątkowe wrażenia. Wystąpią: **Guzowianki**, **Marta Bejma**, **Słowianki**, **Orchowianki**, **Jezioranki**, **CudaWianki** i **Mariusz Matera**. Początek imprezy o godz. 15.00. Partnerami wydarzenia są: gmina Włodawa oraz Biblioteka Publiczna Gminy Włodawa.

Stowarzyszenie Nauczycieli i Rodziców „Nasza Szkoła" z Różanki zaprosi mieszkańców 26 lipca na niezwykłe wydarzenie pt. **„Wieczór u Zamoyskich".** To utrzymane w duchu szlacheckiej gościnności spotkanie odbędzie się w Domu Historii i Tradycji Ludowej „Organistówka" w Różance. Zaoferuje między innymi koncert piosenek Agnieszki Osieckiej w wykonaniu **Małgorzaty Kozłowskiej**, rozmowy z **Augustem Zamoyskim**, tańce oraz poczęstunek inspirowany staropolską kuchnią. Współorganizatorami są gmina Włodawa i KGW w Różance. Początek o godz. 19.00.

fot. UG Włodawa

W obszarze przeciwdziałania uzależnieniom i patologiom społecznym największe wsparcie finansowe – aż 34 000 zł – trafiło do **Stowarzyszenia Gospodyń Wiejskich Gminy Włodawa**. Kwota ta zostanie przeznaczona na realizację dwutygodniowego programu profilaktycznego dla dzieci i młodzieży z terenu gminy.

Wakacyjne zajęcia mają charakter edukacyjno-wychowawczy i są ukierunkowane na budowanie zdrowych postaw, rozwijanie zainteresowań oraz wzmacnianie więzi rówieśniczych. To cenne działanie szczególnie w czasie letnich miesięcy, kiedy dzieci potrzebują bezpiecznej i rozwijającej przestrzeni. **PG**

Wyremontowali część „nadbużanki"

GM. HANNA Zakończyły się prace remontowe na odcinku drogi wojewódzkiej między Hanną a Różanką. Inwestycja objęła 4,2 kilometra trasy przebiegającej przez teren powiatu włodawskiego, będącej częścią strategicznego ciągu komunikacyjnego wzdłuż wschodniej granicy państwa – drogi wojewódzkiej nr 816, nazywanej potocznie „nadbużanką".

Remont przeprowadzono w ramach działań inwestycyjnych samorządu województwa lubelskiego, z udziałem Zarządu Dróg Wojewódzkich w Lublinie.

Modernizacja objęła m.in. wzmocnienie konstrukcji jezdni oraz położenie nowej nawierzchni bitumicznej. Dzięki temu poprawi się bezpieczeństwo ruchu drogowego oraz zwiększy przepustowość trasy. Odcinek Hanna – Różanka stanowi istotne połączenie komunikacyjne dla mieszkańców gminy Hanna, gminy Włodawa oraz osób podróżujących w kierunku Dorohuska, Włodawy i Hanny.

Inwestycja została zrealizowana jako jeden z etapów długofalowego planu modernizacji drogi wojewódzkiej nr 816 na całym odcinku biegnącym przez powiat włodawski.

- Droga wojewódzka nr 816 pełni szczególną funkcję w naszym regionie – zarówno z punktu widzenia mieszkańców, jak i osób przyjezdnych. To szlak, który łączy poszczególne gminy powiatu włodawskiego, prowadzi wzdłuż granicy państwa, a jednocześnie stanowi alternatywę dla głównych tras krajowych. Planujemy dalsze działania w tym zakresie, by docelowo cała trasa z Włodawy do Hanny posiadała jednolitą, nowoczesną nawierzchnię. To zadanie, którego skala i znaczenie wykraczają poza jedną gminę. To inwestycja o znaczeniu regionalnym – skomentował wicestarosta powiatu włodawskiego **Piotr Gorgol.**

fot. Powiat Włodawski

Obecnie trwają analizy dotyczące dalszych odcinków „nadbużanki" wymagających modernizacji. Kolejne inwestycje będą uzależnione od dostępnych środków finansowych i ustaleń w ramach budżetu województwa lubelskiego na przyszłe lata. **LP**

Zwiedzili cały świat bez wyjeżdżania z domu

GM. HANNA To była eksplozja kreatywności, przygody i dziecięcej radości. Gminny Ośrodek Kultury i Sportu w Hannie zakończył jedną z najbardziej kolorowych i emocjonujących inicjatyw tego lata – pięciodniową „Podróż dookoła świata". Ponad 50 młodych uczestników wzięło udział w tej niezwykłej wyprawie, która łączyła dobrą zabawę z nauką, sztuką i kulturą.

fot. GOKiS Hanna

Dzieci przemierzały kontynenty bez wyjeżdżania z gminy Hanna – tworzyły maski czarowników, uczyły się tańców afrykańskich i boliwijskich, wypiekały pizzę i budowały igloo ze słomek. A to tylko początek! Były także łapacze snów, strzelanie z łuku, kompas z liścia, origami, gimnastyka tai chi oraz warsztaty pieczenia pizzy. Każdy uczestnik otrzymał wyjątkowy certyfikat podróżnika potwierdzający zdobycie niezwykłego zestawu umiejętności, a także masę pozytywnych wspomnień.

– Każdego dnia podróżowaliśmy do innego zakątka świata, łącząc zabawę z nauką i kreatywnym działaniem. Chcieliśmy, żeby uczestnicy nie tylko dobrze się bawili, ale też zyskali nowe umiejętności i spojrzeli szerzej na otaczający świat. I sądząc po reakcjach dzieci, cel udało się osiągnąć – mówi **Monika Chudzik** z GOKiS w Hannie.

Organizatorzy nie zapomnieli też o podziękowaniach – szczególne wyrazy wdzięczności otrzymały **Celina Zelent** za słodki poczęstunek oraz Koło Gospodyń Wiejskich „Hładioszki" z Janówki za niezapomniane warsztaty kulinarne.

Choć ta wyjątkowa przygoda już się zakończyła, GOKiS nie zwalnia tempa. W sierpniu zaprasza wszystkich – bez względu na wiek – do udziału w kolejnych wydarzeniach. Od 6 sierpnia rusza Letnia Akademia Rękodzieła, podczas której będzie można nauczyć się szycia, dziergania i haftowania. Zapisy trwają do 25 lipca. Z kolei 17 sierpnia odbędzie się rodzinny rajd rowerowy do Romanowa. Zgłoszenia przyjmowane są do 13 sierpnia.

Zapisy prowadzone są telefonicznie pod numerem 603 446 871 oraz przez Messenger Moniki Chudzik. Wszystkie szczegóły znajdują się również na profilu GOKiS w Hannie. **PG**

eprasa.pl b78da9439b

Co jest grane?

SMERFY: WIELKI FILM

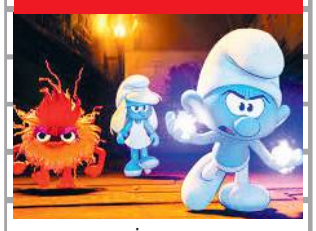

animowany

Kiedy Papa Smerf zostaje w tajemniczy sposób porwany przez złych czarowników, Razamela i Gargamela, Smerfetka prowadzi Smerfy na misję do prawdziwego świata, aby go uratować. Z pomocą nowych przyjaciół Smerfy muszą odkryć, co definiuje ich przeznaczenie, by ocalić wszechświat.

CHEŁM

CKF ZORZA 25 i 28-31 lipca - godz. 14:00, 16:00 i 18:00; 26-27 lipca – godz. 11:00; 13:00, 15:00 i 17:00

JURASSIC WORLD: ODRODZENIE

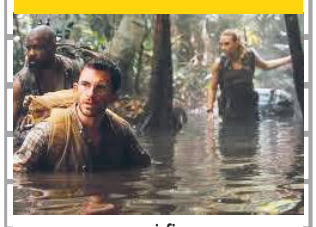

sci-fi

Pięć lat po wydarzeniach z „Jurassic World: Dominion" ekosystem naszej planety okazał się niegościnny dla dinozaurów. Te, które pozostały, żyją w odizolowanych miejscach o klimacie przypominającym ten, w którym kiedyś przebywały. Trzy olbrzymie stworzenia mieszkające w tej tropikalnej biosferze posiadają klucz do leku, który być może pomoże ludzkości ratować życie.

KRASNYSTAW

KINO MORSKIE OKO 25-27 i 31 lipca - godz. 14:30

BRZYDKA SIOSTRA

horror

To historia Elwiry, która żyje w cieniu swojej bajecznie pięknej przyrodniej siostry. W świecie, gdzie uroda to waluta, a królewski bal przypomina bezwzględne igrzyska, Elwira postanawia za wszelką cenę poślubić księcia. Największą przeszkodą, aby podbić serce wymarzonego mężczyzny i rozpocząć nowe lepsze życie, jest Kopciuszek.

WŁODAWA

KINO WDK 30-31 lipca - godz. 19:00

Pierwszy w koronie

PIKNIK RODZINNY W najbliższą niedzielę będziemy mieli możliwość cofnięcia się w czasie i to aż do XI wieku. A umożliwi nam to Bractwo Grodów Czerwieńskich, Stowarzyszenie Area Artis oraz Chełmski Dom Kultury. 27 lipca zapraszają do Parku Miejskiego im. Unii Europejskiej na Piknik Historyczny z Bolesławem Chrobrym.

W programie m.in. pokazy walk, rzut oszczepem, zbrojownia. Będą warsztaty dla dzieci pod hasłem korony i chorągwie, tron królewski, średniowieczna

kuchnia, mennica i kucyki. Zaplanowano również wiele konkursów i zabaw oraz wystawę prac i wręczenie nagród w konkursie „Chrobry. Obraz Króla".

Będą też koncerty. O godz. 16:00 wystąpi zespół „Kobiety, Których Nie Ma", a o 17:00 zaprezentuje się „Baba na Niedźwiedziu".

Początek imprezy o godz.14:00. Wstęp wolny. **szer**

Spotkania z kulturą żydowską

WYDARZENIE Wystawy, warsztaty, koncerty i historyczny spacer po Chełmie. 25 i 26 lipca wyjątkowe wydarzenie, na które zaprasza Muzeum Ziemi Chełmskiej. To doskonała okazja, by zanurzyć się w bogactwie kultury żydowskiej – jej dźwiękach, obrazach, opowieściach i historii.

Jednym z wydarzeń „Spotkań z kulturą żydowską", będzie otwarcie wystawy „Okna pamięci" autorstwa Doroty Bidy

Spotkania zainaugurują w piątek o godz. 15:00 warsztaty wycinanki żydowskiej pod hasłem „Papierowe światy". Odbędą się one w budynku muzeum przy ul. Lubelskiej 56, a poprowadzi je **Michał Kowalik**, etnograf i twórca ludowy.

O godz. 17:00 przy ul. Kopernika 1 nastąpi otwarcie wystawy „Okna pamięci" autorstwa **Doroty Bidy**. Głównym jej celem jest upamiętnienie, poprzez sztukę fotografii, dawnych mieszkańców miasta: rzemieślników, sklepikarzy, urzędników, rodzin, sąsiadów, ale także osób anonimowych. Zdjęcia zostały umieszczone w oknach budynków znajdujących się na trasie dziedzictwa kulturowego Chełma, w pobliżu placu Łuczkowskiego, małej synagogi i cerkwi prawosławnej pw. św. Jana Teologa. Wystawa zaopatrzona jest w kod QR, który przenosi do biogramów osób tam przedstawionych.

O godz. 19:00 na pl. Łuczkowskiego koncert klezmerski Street Whispers (piszemy o nim poniżej).

Drugi dzień „Spotkań z kulturą żydowską" rozpocznie o godz. 11:00 spotkanie „Święta i symbole - w kręgu tradycji żydowskiej", w budynku muzeum przy ul. Lubelskiej 57. Poprowadzi je **Katarzyna Jakubowicz**. Godzinę później w kaplicy św. Mikołaja odbędzie się recital słowno-muzyczny **Yuri Vedenyapina**.

O godz. 13:00 wybrać się będzie można na „Wędrówkę przez historię", śladami żydowskiego dziedzictwa w Chełmie". **Zbigniew Lubaszewski** czekał będzie na chętnych przy zabytkowym kiosku na pl. Łuczkowskiego.

Na dziedzińcu muzeum przy ul. Lubelskiej 57 odbędą się z kolei zajęcia z kaligrafii hebrajskiej zatytułowane „Sztuka pisania. Alef-Bet w praktyce". Prowadzący: **David Hadad** i **Lili Doudi** zapraszają na godz. 14:00.

Zwieńczeniem dwudniowej imprezy będzie wydarzenie artystyczno-performatywne. Wystąpią: **Paweł Smagała**, **Agnieszka Schulz-Brzyska** (fortepian) oraz **Marcin David Król** (skrzypce). Organizatorzy zapraszają na nie o godz. 19:00 do kaplicy św. Mikołaja.

Współorganizatorami „Spotkań z kulturą żydowską" są Miasto Chełm, Stowarzyszenie Żydowski Instytut Historyczny w Polsce, Ośrodek Brama Grodzka, Chelmer Organization of Israel. Na wszystkie wydarzenia organizowane w ramach spotkań wstęp wolny.

szer (źródło MZCh)

Co jest grane?

VINCI 2

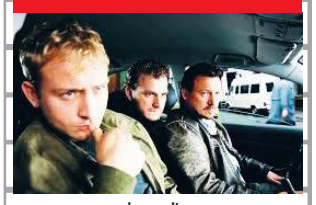

komedia

Cuma, emerytowany mistrz złodziejskiego fachu, wiedzie spokojne życie na andaluzyjskim wybrzeżu Hiszpanii. Niespodziewanie dostaje propozycję kolejnego skoku. Odmawia – aż dowiaduje się, że Chudy, dawny partner Grubego, dziś rywal – planuje największy napad w Krakowie. Co gorsza, z nową, młodą ekipą – szybką, pewną siebie i działającą bez sentymentów. Dla Cumy to nie tylko wyzwanie. To sprawa osobista. Wraca, żeby udowodnić, że nadal jest złodziejem numerem jeden.

CHEŁM

CKF ZORZA 25 i 28-31 lipca - godz. 20:00; 26-27 lipca – godz. 19:00

KRASNYSTAW

KINO MORSKIE OKO 25-27 i 31 lipca - godz. 17:00, 19:30

LILO I STICH

komedia

To szalenie zabawna i wzruszająca adaptacja klasycznego filmu Disneya z 2002 roku, opowiadająca o samotnej dziewczynce z Hawajów oraz zbiegłym kosmicie, który pomaga jej naprawić skomplikowane relacje rodzinne. Niezwykła więź, która połączy Lilo i Sticha pozwoli im zrozumieć, czym jest prawdziwa przyjaźń oraz to, że najbardziej w życiu liczą się najbliżsi, którzy nigdy nie zostawią nas w potrzebie.

WŁODAWA

KINO WDK 30-31 lipca - godz. 16:30

Muzyczna Studnia zaprasza

KONCERT W ramach letnich koncertów plenerowych „Muzyczna studnia" w piątek, 25 lipca, o godz. 19 na placu Łuczkowskiego w Chełmie wystąpi Street Whispers.

To zespół tworzący muzykę o szerokim spektrum stylistycznym. Jego członkowie to absolwenci renomowanych szkół i uniwersytetów muzycznych, którzy w swym dorobku mają udział w licznych festiwalach i występy na wielu scenach w Europie, a także poza nią. Doskonale radzą sobie z muzyką klasyczną, folkiem, tangami, jazzem, muzyką klezmerską, bałkańską czy latynoamerykańską. Potrafią przeplatać ze sobą style, tworząc własną, niepowtarzalną kolorystykę brzmieniową. Ciekawostką jest fakt, że zespół zawiązał się, aby grać na ulicach Salzburga podczas słynnego Festiwalu Mozartowskiego.

Grupa zdobyła także uznanie m.in. na międzynarodowym konkursie akordeonowym Premio Internazionale della Fisarmonica PiF Castelfidardo w 2018 roku, gdzie triumfowała w kategoriach Jazz i World Music.

Street Whispers ma na swoim koncie liczne prestiżowe występy, takie jak recital inaugurujący sezon Opery w Magdeburgu czy koncerty w Niemczech i Austrii. Był także główną gwiazdą jubileuszu firmy Würth w Polsce na specjalne życzenie jej założyciela Reinholda Würtha – jednego z największych kolekcjonerów sztuki na świecie.

Od 2023 roku muzycy współpracują z Teatrem Wielkim – Operą Narodową, tworząc oprawę muzyczną do spektaklu „Calineczka" oraz prowadząc cykl koncertów „Poranki Muzyczne". W ostatnich latach regularnie pojawiają się również na Festiwalu Klezmerskim w Kazimierzu Dolnym. Obecnie działalność grupy znacznie wykracza poza street art.

W Chełmie Street Whispers wystąpi w składzie: **Franciszek Kmita** (klarnet), **Jakub Gawlik** (akordeon), **Michał Zuń** (kontrabas). Zaprezentuje muzykę klezmerską. Ich koncert na pl. Łuczkowskiego będzie jednym z punktów „Spotkań z Kulturą Żydowską". W razie niepogody koncert zostanie przeniesiony do Chełmskiego Domu Kultury.

opr. szer

W hołdzie powstańcom

KONCERT 1 sierpnia, w 81 rocznicę wybuchu Powstania Warszawskiego, Chełmski Dom Kultury zaprasza na koncert zatytułowany „Godzina W" i do wspólnego śpiewania powstańczych piosenek.

Na scenie wystąpią doświadczeni muzycy, jak i młodzi artyści związani z Chadekiem. Usłyszymy między innymi tradycyjne piosenki powstańcze, jak i te współczesne poświęcone powstaniu. Miejscem wydarzenia będzie skarpa przy ChDK-u. Początek o godz. 19. Wstęp wolny. W razie niepogody koncert przeniesiony zostanie do sali widowiskowej.

Grafika jest kolażem prac nagrodzonych w konkursie „Godzina W. Barwy Powstania"

Powstanie Warszawskie było największym zrywem ruchu oporu w okupowanej Europie. Uznawane jest za jedną z pięciu najbardziej zaciętych bitew II wojny światowej. Obliczone na kilka dni walk, trwało dwa miesiące.

szer

Mordercza laleczka w letnim kinie pod gwiazdami

SEANS Chełmski Dom Kultury zaprasza 31 lipca na kolejny kinowy czwartek. W ramach letniego kina pod gwiazdami „Laleczka Chucky" w reżyserii Toma Hollanda. Projekcja filmu na muzealnym dziedzińcu przy ulicy Podwalnej.

Laleczka Chucky, brzydka, z szopą rudych włosów i wytrzeszczonymi oczami - to jedna z najsłynniejszych twarzy horroru. Morduje dla zabawy, wygłaszając przy tym przaśne komentarze. Ma duszę mordercy, Charlesa Lee Raya, który ścigany przez policję schronił się w sklepie z zabawkami. Tam, wydając ostatnie tchnienie, odprawia diaboliczny rytuał i zamyka swoją duszę w plastikowym ciele szpetnej lalki. Tak zmodyfikowaną zabawkę na urodziny dostanie od mamy Andy, mały chłopiec. Chucky (tak ma na imię lalka) chce wykorzystać sześciolatka do zemsty na policjancie, który go postrzelił i na swoim wspólniku, który go wydał. I już pierwszej nocy ginie przyjaciółka matki, która pilnowała chłopca pod jej nieobecność. Na miejscu zjawia się policja, ale nikt nie chce uwierzyć Andy'emu, że sprawcą tej zbrodni jest niewinna zabawka. Od tego momentu zaczyna się walka nie tylko z laleczką, ale i o duszę Andy'ego. Chucky ma bowiem tylko jeden cel: przejąć kontrolę nad ciałem małego chłopca, bo jeśli mu się to nie uda, zostanie uwięziony w lalce na zawsze…

Początek seansu około godz. 21, tuż po zapadnięciu zmroku. Wstęp wolny.

szer

eprasa.pl b78da9439b

Najpierw 50 zł, potem dużo więcej. Jest pomysł, żeby to pacjenci płacili

Kary za lekceważenie wizyt lekarskich

50 zł za pierwszą nieodwołaną wizytę lekarską i 100 zł za drugą. W ekstremalnych sytuacjach nawet kłopoty z prawem. Taki jest pomysł na zdyscyplinowanie pacjentów.

Kolejki do lekarzy nie maleją, a wręcz rosną. Rok 2024 był pod tym względem rekordowy. Średni czas oczekiwania na wizytę u specjalisty wyniósł 4,3 miesiąca, ale są też przypadki, że pacjent musi czekać nawet rok i więcej. Na przykład do angiologa, endokrynologa czy chirurga naczyniowego.

Długie kolejki wynikają z wielu przyczyn, a jedną z nich są osoby, które zapisują się na wizytę, ale na nią nie przychodzą. Nie odwołują wizyt i w ten osób blokują miejsce tym, którzy mogliby zostać przyjęci w tym terminie. Rocznie jest to aż 1,3 mln wizyt, które nie doszły do skutku, a które wcześniej nie zostały anulowane.

Dlatego co jakiś czas pojawiają się pomysły na zdyscyplinowanie pacjentów i każdy z nich dotyczy pieniędzy.

Nowa propozycja jest dużo kosztowniejsza dla pacjentów

Już jakiś czas temu lekarze proponowali, żeby – umawiając się na wizytę w przychodni – pacjent wpłacał kaucję. Gdyby nie przyszedł, pieniądze by przepadły. Wtedy mowa była o symbolicznej kwocie 10 zł. Obecna propozycja jest kosztowniejsze.

Do Ministerstwa Zdrowia trafiła petycja obywatelska, której autor proponuje wprowadzenie dosyć rozbudowanego i dokładnego systemu kaucyjnego. I – co ważne – ma być znacznie drożej niż w przypadku wcześniejszych pomysłów.

„Pacjenci mają możliwość odwołania wizyty podczas telefonicznego lub SMS-owego przypomnienia o wizycie, mailowo, przez formularz kontaktowy, czat, ale także osobiście" – przypomina autor petycji. I proponuje własne rozwiązania.

Zawiadomienie o możliwość popełnienia przestępstwa

Pacjent płaciłby 50 zł. Jeżeli nie przyszedłby na wizytę, to traciłby pieniądze. Kiedy raz się nie przyjdzie, to kaucja w przypadku kolejnej wizyty ma już wynieść 100 zł. I nie chodzi tylko o wizyty w tej samej przychodni, ale w każdej placówce.

W petycji czytamy jeszcze: „dyrekcja świadczeniodawcy za nieodbycie wizyty bez zawiadomienia o niemożności przybycia może zawiadomić organy ścigania o możliwość popełnienia przestępstwa z art. 160 k.k.". Chodzi o narażenie człowieka na niebezpieczeństwo. W zależności od okoliczności czynu grozi za to grzywna lub więzienie od roku do 3 lat. **News 4Media**

Palaczu, będziesz zaskoczony

Sądzisz, że możesz palić e-papierosa przy biurku w pracy? Że nawet jak nie ma nikotyny, to szef nic ci nie może zrobić? Mylisz się, bo w życie właśnie weszły znowelizowane przepisy.

fot. Canva

W Polsce papierosy pali około 8 mln osób, a wśród dorosłych to nawet 30 procent. Dlatego właśnie z roku na rok rośnie akcyza na wyroby tytoniowe i ceny w sklepach idą w górę – żeby zniechęcić do palenia. Dlatego też niedawno zmieniły się przepisy dotyczące pracodawców. Taryfy ulgowej dla palaczy nie ma.

Palenie w pracy

- 5 lipca 2025 r. weszły w życie przepisy, które zmieniły definicję papierosów elektronicznych (potocznie zwanych e-papierosami), obejmując nią również wyroby niezawierające w swoim składzie nikotyny. Tym samym – niemożliwym stało się „obchodzenie" przez pracowników zakazu palenia w pomieszczeniach zakładu pracy, zasłaniając się tym, że używane jest urządzenie z płynem beznikotynowym (...) - podaje Infor.pl i dodaje, że tego pracodawca nie był w stanie zweryfikować.

Obecnie sytuacja jest bardzo jasna. Zgodnie z nowymi przepisami „wyroby tytoniowe" to także papierosy elektroniczne. I to takie, które nie zawierają nikotyny. A zatem używanie ich jest zakazane w zakładach pracy.

Nadal palenie jest możliwe na terenie zakładu pracy, ale tylko w zamkniętej palarni. Tylko że „utworzenie takiego pomieszczenia – pozostaje jednak wyłącznie w gestii decyzji pracodawcy".

Mogą być kary

I jeszcze jedna ważna sprawa. Za złamanie zakazów grozi kara pieniężna. Palenie w zakładzie pracy to wykroczenie, które może kosztować do 500 zł.

- Grzywna ta, może zostać nałożona w formie mandatu karnego przez policjanta lub strażnika miejskiego. Nieprzestrzeganie zakazu palenia papierosów i e-papierosów (a od 5 lipca 2025 r. – niezależnie od tego, czy zawierają one w swoim składzie nikotynę) w obrębie pomieszczeń zakładu pracy – może zostać uznane za nieprzestrzeganie przez pracownika zasad bezpieczeństwa i higieny pracy (o których mowa w art. 100 par. 2 pkt 3 kodeksu pracy), za co pracownik może nawet zostać pociągnięty przez pracodawcę do odpowiedzialności dyscyplinarnej – czytamy. **News 4Media**

Dwa popularne leki przeciwbólowe tylko na receptę

Już tak łatwo nie kupisz

Niech nikt się nie zdziwi, jeżeli nie kupi w aptece leku, który do tej pory nabywał bez problemu. W przypadku dwóch popularnych specyfików nastąpiła poważna zmiana - są dostępne wyłącznie po przepisaniu ich przez lekarza.

fot. Canva

Za tymi zmianami stoi Prezes Urzędu Rejestracji Produktów Leczniczych, Wyrobów Medycznych i Produktów Biobójczych, który wydał decyzję zmieniającą kategorię dostępności leków. Do niedawna można je było kupić bez recepty, ale teraz jest ona wymagana.

Pyralgina i Dialginum

Pod koniec czerwca Prezes URPL wydał dwie decyzje dotyczące zmiany kategorii leków. Zazwyczaj takie decyzje oznaczają, że lek z dostępnego „na receptę" staje się OTC (dostępny bez recepty). W tym przypadku jest jednak inaczej. Dla leków Pyralgina MAX i Dialginum zmiana nastąpiła w drugą stronę. Leki, które do tej pory były dostępne bez recepty, teraz otrzymały kategorię Rp – tłumaczy serwis mgr. farm.

W obu przypadkach chodzi o jeden ze składników - metamizol. Pierwszy lek ma go w dawce 1000 mg, a drugi 500 mg.

Kwestie bezpieczeństwa

Firma Polpharma produkująca Pyralginę przyznaje, że zmiana kategorii nastąpiła na jej wniosek i wynika to z kwestii bezpieczeństwa.

– Zmiana kategorii dostępności ma na celu zapewnienie, że terapia lekiem o tak silnym działaniu, w wysokiej dawce albo przy większej liczbie dawek będzie prowadzona pod nadzorem profesjonalisty ochrony zdrowia, co umożliwia indywidualne dostosowanie leczenia do sytuacji klinicznej pacjenta. Pozostałe postaci leków Pyralgina, które nadal będą dostępne bez recepty, w pełni zabezpieczają potrzeby pacjentów w doraźnym leczeniu ostrych i silnych dolegliwości bólowych - podaje firma.

News 4Media

Oddaj krew, uratuj życie

FAJSŁAWICE Regionalne Centrum Krwiodawstwa i Krwiolecznictwa w Lublinie apeluje do mieszkańców regionu o honorowe oddawanie krwi. Ostatnio odnotowuje się braki krwi grupy 0 (Rh-).

RCKiK zaprasza do oddawania krwi również osoby z inną grupą, bo krew i wszystkie jej składniki to w niektórych sytuacjach jedyna szansa na uratowanie życia. To dzięki niej możliwe jest wykonanie najnowocześniejszych i najbardziej skomplikowanych operacji. Niestety, krwi nie można wyprodukować, a jedynym jej źródłem jest drugi człowiek. Z informacji Narodowe Centrum Krwi wynika, że jedna jednostka krwi może uratować życie 3 osób.

Dlatego organizowane są także terenowe akcje poboru krwi.

W najbliższą niedzielę, **27 lipca**, RCKiK zaprasza do **Fajsławic**. Krew będzie można oddać w urzędzie gminy. Rejestracja dawców prowadzona będzie w godzinach 9-13.

fot. pixabay/Ahmed Ardity

To już kolejna taka akcja organizowana przez samorząd we współpracy z RCKiK. Będzie następna. Z opublikowanego na stronie Centrum harmonogramu wynika, że odbędzie się 12 października.

Przypominamy, że dawcą może być każda zdrowa i pełnoletnia osoba, która waży minimum 50 kg i nie ukończyła 65. roku życia. Do punktu poboru należy przyjść z dokumentem potwierdzającym tożsamość i zawierającym numer PESEL.

Oddawanie krwi jest całkowicie bezpieczne, ponieważ do jej pobierania używany jest wyłącznie jałowy sprzęt jednorazowego użytku, a cały proces odbywa się pod opieką fachowego personelu lekarsko-pielęgniarskiego. **szer**

Zadbaj o wzrok

GM. GORZKÓW Mieszkańcy gminy mają kolejną okazję do skorzystania z bezpłatnych badań wzroku. Specjalny ambulans, w którym będą one wykonywane, przyjedzie wprawdzie dopiero 21 sierpnia, ale rejestracja pacjentów już się rozpoczęła.

Zainteresowani mogą zapisywać się, dzwoniąc pod numer telefonu 605 656 642.

OPTO-BUS, bo tak nazywa się ta mobilna pracownia, parkować będzie na placu przy Centrum Społeczno-Kulturalnym w Gorzkowie. Badania będą prowadzone w godzinach 9:00-10:30. Będzie można wykonać keratometrię, czyli pomiar krzywizny rogówki, określić wadę wzroku, sprawdzić ostrość widzenia. Specjaliści w zależności od potrzeb precyzyjnie dopasują szkła, a także pomogą dobrać oprawki okularów.

fot. freepik/ zdjęcie ilustracyjne

Zainteresowani muszą się pospieszyć. Liczba miejsc na badania jest ograniczona - decyduje kolejność zgłoszeń. **szer**

BADANIE EEG
Chełm, Rejowiecka 119
tel. 502 297 639
8729

MASAŻ
z dojazdem do klienta
• masaż klasyczny
- 100 zł/godzina
• masaż kobido
- 150 zł/półtorej godziny
797 507 614
8730

Lek. med. Zbigniew Bąk
SPECJALISTA NEUROLOG
Chełm, ul. Zachodnia 41
(os. Gwarek)
Przyjmuje: poniedziałki, czwartki, od godz. 16.00
Rejestracja telefoniczna
82 564 30 74
3236

GABINET ZDROWIA PSYCHICZNEGO
PRZYCHODNIA SPECJALISTYCZNA CENTRUM
Dr n. med. Marek Daniłosio
lekarz specjalista psychiatra
specjalista psychiatra dzieci i młodzieży, psychoterapeuta
leczenie zaburzeń psychicznych u dorosłych, młodzieży i dzieci
Chełm, ul. Szpitalna 47/10
82 569 90 10, 82 569 90 11
www.przychodniacentrum.com
7838

www.nzozlekdent.pl
LEK-DENT Chełm, ul. Wołyńska 32
lek. med.
Tomasz Wojewoda
specjalista ginekolog-położnik
zaprasza
poniedziałki - 16:00 - 18:00
KOMPLEKSOWA OPIEKA położnicza i ginekologiczna
USG, KTG i cytologia
Rejestracja tel.
82 563 13 53, 82 565 13 53
3061

PRACOWNIA PROTETYCZNA
Technik dentystyczny
Jadwiga Branecka - Kania
pl. Kupiecki 10 (II piętro)
pon. - pt.: 10.00 - 16.00
Tel: 606 902 148
3858

LEK DENT Chełm ul. Wołyńska 32
Dr n.med.
Krzysztof Wojewoda
Specjalista Ginekolog-Położnik
zaprasza
wtorki środy piątki
USG i KTG (w ramach wizyty)
Kolposkopia
Rejestracja tel.
82 563 13 53, 82 565 13 53
4124

APTEKA pomocna
pn - pt 7:00 - 20:00
sob 8:00 - 18:00
ul. Szpitalna 40
Chełm
4749

eprasa.pl b78da9439b

GMINA URSZULIN Fundusz sołecki pomoże wybrać gospodarza wsi?

Nie mają sołtysa już od 7 lat

W najmniejszym sołectwie – wsi Sumin – po kilku latach wakatu na stanowisku sołtysa, odbędą się wybory. Jak zapowiada wójt Adam Panasiuk, głównym impulsem do ich zorganizowania jest powrót do budżetu gminy funduszu sołeckiego, który po raz ostatni funkcjonował tam w 2012 roku.

fot. www.openstreetmap.org

Sumin to niewielka miejscowość położona nad jeziorem, zamieszkiwana na stałe przez 61 osób. Choć liczba mieszkańców nie jest duża, teren ten cechuje się rozbudowaną infrastrukturą letniskową i znaczącym ruchem turystycznym.

– W sezonie wypoczywa tam dziesięć razy więcej osób, niż jest mieszkańców – mówi wójt **Adam Panasiuk**.

Mimo niewielkiej liczby stałych mieszkańców, władze gminy zdecydowały się na reaktywację lokalnej samorządności we wsi.

– Stanowisko sołtysa w Suminie pozostaje nieobsadzone od 2018 roku. W związku z wprowadzeniem funduszu sołeckiego, który wymaga obecności sołtysa do planowania i realizacji wydatków, zwołaliśmy zebranie wiejskie na 30 lipca – informuje wójt.

Tego dnia mieszkańcy będą mogli wybrać swojego reprezentanta, a gmina do końca bieżącego miesiąca przekaże informację o wysokości przypadającej kwoty z funduszu. Wstępnie oszacowano ją na około 19 tysięcy złotych. Choć to niewielka suma, daje realną możliwość zrealizowania konkretnych lokalnych potrzeb.

Fundusz sołecki to forma budżetu partycypacyjnego, z którego mieszkańcy mogą finansować drobne inwestycje, remonty, zakupy sprzętu czy wydarzenia integrujące lokalną społeczność. W skali całej gminy na przyszły rok zaplanowano na ten cel 620 tysięcy złotych. Środki te zostaną rozdysponowane między poszczególne sołectwa proporcjonalnie do liczby mieszkańców.

– Mam nadzieję, iż fundusz pobudzi życie społeczne na wsiach. Na zebraniach wiejskich widać pewien marazm. Mało kto przychodzi, bo ludzie nie czują sprawczości. Dlatego fundusz sołecki może być szansą na aktywizację mieszkańców i wzmocnienie roli sołtysa oraz rady sołeckiej – podkreśla Adam Panasiuk.

W Suminie, jak zapewnia wójt, są już osoby chętne do kandydowania.

– Zrobiłem rozeznanie, rozmawiałem z mieszkańcami. Są zainteresowani, chcą skorzystać z funduszu, mają pomysły, już rozmawiają między sobą. Na pewno będzie jedna kandydatura, być może więcej – dodaje.

Nowy sołtys zostanie wybrany jeszcze w tym miesiącu, a pierwsze decyzje dotyczące funduszu sołeckiego muszą zostać podjęte do końca września. Realizacja zaplanowanych działań nastąpi w przyszłym roku, w ramach budżetu na 2026 rok. **PG**

Zagraj w drejdla, naucz się hebrajskiej kaligrafii

WŁODAWA W piątek, 1 sierpnia, w godzinach 18.00–22.00, Muzeum – Zespół Synagogalny we Włodawie zaprasza mieszkańców miasta i gości z regionu na wyjątkowe wydarzenie – „Muzeum Nocą". Tegoroczna edycja tej wieczornej podróży w czasie i przestrzeni połączy tradycję z nowoczesnością, tworząc niepowtarzalną atmosferę spotkania z kulturą żydowską i lokalnym dziedzictwem pogranicza.

fot. Muzeum Włodawa

Program wydarzenia został starannie przygotowany z myślą o odbiorcach w każdym wieku. W Wielkiej Synagodze odwiedzający będą mogli wziąć udział w lekcji kaligrafii hebrajskiej, prowadzonej w godzinach 18.00–20.00, a także przeżyć niezwykłą podróż w czasie podczas zwiedzania wnętrza przy blasku świec. Nastrojowe oprowadzanie „z duchem Rabina", które poprowadzi **Grzegorz Ostrowski**, odbędzie się w dwóch turach – o godzinie 19.00 i 21.00. Wieczór uświetni również koncert kantora, który w godzinach 20.00–21.00 zaprezentuje tradycyjne melodie modlitewne w zabytkowym wnętrzu synagogi.

Równie ciekawie zapowiada się program w Małej Synagodze, gdzie od godziny 18.00 do 19.00 odbywać się będzie turniej drejdla – popularnej gry żydowskiej. W tym samym czasie wystąpi Zespół Śpiewaczy Kresowianki, prezentując pieśni z Polesia w ramach spotkania zatytułowanego „Wieczorki na Polesiu". Nie zabraknie też elementów rękodzielniczych – na poddaszu Małej Synagogi zaplanowano warsztaty malowania kwiatów pod hasłem „Z ogrodu babci".

Nowoczesnym akcentem wydarzenia będzie Kino Zachęta VR, w którym o godzinie 18.30 i 19.30 odbędą się seanse filmu „Szabat Szalom". To okazja, by w wirtualnej rzeczywistości zanurzyć się w świecie, który często jest dla nas niedostępny.

Z kolei na placu synagogalnym przewidziano atrakcje o nieco bardziej baśniowym i sentymentalnym charakterze. „Sklep na Solnej" to nocne bajanie przy żydowskim kramie, a o godzinie 20.00 rozpocznie się spotkanie „Szeptanki, czyli czym dziatki straszono", połączone z promocją książki. Całość zakończy się stylową „Retro kolacją przy blasku świec", którą w godzinach 20.00–22.00 poprowadzi Stowarzyszenie Dziedzictwo Kulinarne Hrabiny Rozalii Pociej.

Wejście na wydarzenie jest biletowane – koszt to 30 zł od osoby. Organizatorzy zachęcają do wspólnego spędzenia sierpniowego wieczoru w przestrzeni, gdzie historia spotyka się ze współczesnością, a lokalne tradycje żyją dzięki pasji i zaangażowaniu ludzi. **PG**

Nosił walizki wypchane kontrabandą

DOROHUSK Ponad 50 tysięcy złotych – na tyle oszacowano wartość papierosów bez polskich znaków akcyzy, które przewoził obywatel Ukrainy zatrzymany przez funkcjonariuszy Nadbużańskiego Oddziału Straży Granicznej w Dorohusku. Kontrabanda ukryta była w torbach podróżnych.

fot. NOSG w Chełmie

Funkcjonariusze z Placówki Straży Granicznej w Dorohusku podczas rutynowych działań zauważyli mężczyznę, który kilkukrotnie przenosił torby podróżne z rejonu dworca kolejowego. Zachowanie cudzoziemca wzbudziło podejrzenia mundurowych, dlatego podjęto decyzję o skontrolowaniu jego pojazdu.

Przeszukanie samochodu potwierdziło przypuszczenia strażników granicznych. W walizkach należących do 26-letniego obywatela Ukrainy znajdowało się aż 3000 paczek papierosów bez polskich znaków akcyzy. Wartość zabezpieczonej kontrabandy oszacowano na ponad 50 tysięcy złotych.

Zatrzymany tłumaczył, że odebrał papierosy od nieznanej mu osoby, która przyjechała pociągiem z Ukrainy.

– W sprawie wszczęto postępowanie przygotowawcze, a nielegalny towar został zabezpieczony – informuje mł. chor. **Paweł Smyk** z zespołu prasowego Nadbużańskiego Oddziału Straży Granicznej.

Decyzją służb cudzoziemiec został zobowiązany do opuszczenia Polski, a na jego powrót do strefy Schengen nałożono sześcioletni zakaz. **(apm)**

REGION Zapowiada się walka Dawida z Goliatem

Troską rolników nie tylko Ukraina

Producenci rolni z niepokojem patrzą w przyszłość. Zupełnie niedawno znacznej liberalizacji uległy zapisy umowy handlowej - „Układu o stowarzyszeniu" - jaka obowiązuje pomiędzy Unią Europejską a Ukrainą. Dodatkowych trosk przysparza też układ, jaki w imieniu wspólnoty zawarła Komisja Europjska z państwami zrzeszonymi w ramach „Mercosur".

fot. Freepik
zdjęcie ilustracyjne

Mercosur (hiszp. *Mercado Común del Sur* – Wspólny Rynek Południa) to międzynarodowa organizacja gospodarcza powołana w roku 1991 traktatem z Asunción (Paragwaj). Pełnoprawnymi członkami są w tej chwili Argentyna, Boliwia, Brazylia, Paragwaj, Urugwaj i Wenezuela. Państwa stowarzyszone, czyli takie, które korzystają ze strefy wolnego handlu, ale nie biorą udziału w unii celnej, to Chile, Peru, Ekwador, Kolumbia, Gujana i Surinam.

Polscy rolnicy obawiają się, że produkty, jakie z Ameryki Południowej trafiać będą na europejski rynek, obniżą znacznie opłacalność i tak już bardzo kosztownej produkcji. Mowa przede wszystkim o sektorze mięsnym, ale nie tylko.

Specjalny komunikat w sprawie umowy z organizacją „Mercosur" wydał również niedawno polski resort rolnictwa. Zasadnicze zastrzeżenia minister **Czesław Siekierski** miał nie tylko do kształtu umowy, ale i sposobu, w jaki poinformowano o niej państwa członkowskie.

- Komunikat, jaki otrzymaliśmy w tej sprawie, odnosił się do porozumienia, które wcześniej nie zostało oficjalnie zaprezentowane. Nagle dowiedzieliśmy się, że coś zostało ustalone – bez wcześniejszych konsultacji, przy braku elementarnej transparentności. Wielokrotnie apelowałem, żeby KE przedstawiła pełne zestawienie skutków otwarcia rynku UE w ramach podpisywanych umów handlowych – szczególnie w obszarach wrażliwych, takich jak produkty rolne – podkreślił minister Siekierski.

Wyraził jednocześnie ubolewanie, że polityka handlowa wspólnoty wobec krajów trzecich, za którą odpowiada właśnie Komisja Europejska, jest prowadzona w dosyć niejasny, mało przejrzysty dla państw członkowskich sposób. Jest to niezwykle istotne dla naszego kraju, który już teraz odczuwa skutki umowy z Ukrainą, a teraz miałby się zmierzyć dodatkowo z dużo szerszym rynkiem współtworzonym przez kraje Ameryki Południowej. Suma tych zjawisk nie wróży dobrze polskiemu rolnictwu. Szczególnie niepokojący jest fakt, że nie ma mowy o jakimkolwiek dialogu i konsultacjach z naszymi rolnikami. A to przecież oni są najbardziej narażeni na negatywne skutki powziętych decyzji.

- Nadal nie wiemy, w oparciu o jakie realne wartości planowany jest import z tamtych krajów, jak będzie wyglądać wdrażanie porozumienia i jakie będą jego skutki dla poszczególnych krajów członkowskich – zauważył szef polskiego resortu rolnictwa. **RC**

2269
NOWOŚĆ!!!
Sprawdzenie auta przed zakupem
- elementy, które były malowane
- geometrię i stan zawieszenia
- komputerowy odczyt usterek
- stan układu hamulcowego
MOTO-POL
Chełm, al. Przyjaźni 2
tel./fax (82) 565 50 30
GOODYEAR DUNLOP FULDA DEBICA

2007
SAMOCHODOWE INSTALACJE GAZOWE
elcar
MONTAŻ - SERWIS • SPRZEDAŻ CZĘŚCI
KLIMATYZACJA AUTOELEKTRONIKA
Chełm, ul. Zawadówka 22
82 5602114, 503 156 879
elcar@auto-gaz.chelm.pl
SERWIS SYSTEMÓW HOLENDERSKICH
VIALLE LOVATO BRC LANDIRENZO AG

CHEŁM OPON SERWIS Baza
OPONY CAŁOROCZNE
82/565-18-95
CHEŁM
Dembowskiego 1/2
3323

eprasa.pl b78da9439b

Włodawianin w narodowym sztabie

PIŁKA NOŻNA Grzegorz Staszewski, wychowanek Włodawianki, został jednym z asystentów Jana Urbana, trenera piłkarskiej kadry narodowej.

fot. Górnik Zabrze

Grzegorz Staszewski urodził się w 1987 r. Jest absolwentem Uniwersytetu Rolniczego im. Hugona Kołłątaja w Krakowie. Przygodę z piłką nożną rozpoczął jako zawodnik Włodawianki Włodawa, a następnie reprezentował m.in. Górnika Zabrze, Górnika Łęczna czy Hetmana Zamość. Staszewski posiada licencję UEFA A, a w sportowym CV ma pracę w sztabach m.in. Górnika Zabrze, Hutnika Kraków, Cracovii, AS-u Progres, zespołu biało-czerwonych U21, a także IV-ligowych składów seniorskich z województwa małopolskiego.

Pierwszą okazją do zobaczenia efektów współpracy nowego sztabu kadry narodowej kibice będą mieli 4 września podczas meczu eliminacyjnego do mundialu, w którym Polska zmierzy się z Holandią. **oprac. MP**

Duży potencjał mimo trudności

SIATKÓWKA Siatkarze UKS-u Tempo Chełm odpoczywają po intensywnym okresie startów na arenie lokalnej i krajowej, myśląc już o tym, co czeka ich w niedalekiej przyszłości. Z kolei wychowanka klubu Julia Radelczuk, która ma za sobą rozgrywki w polskim czempionacie, szykuje się do rywalizacji międzynarodowej.

Po pierwszym półroczu spore powody do zadowolenia mają **Alan Kozik** i **Jakub Konowałek**, którzy zwyciężyli Mistrzostwa Województwa Lubelskiego Kadetów. Brali także udział w grupie juniorów w półfinałach rodzimego czempionatu w Katowicach, gdzie do awansu do finału zabrakło im niewiele po zaciętej walce z rywalami ze Szczecina. Obaj brali także udział w półfinałach Mistrzostw Polski Kadetów w Kołobrzegu (które były jednocześnie eliminacjami do Ogólnopolskiej Olimpiady Młodzieży), ale i tam otarli się o awans.

Agnieszka Radelczuk i Wojciech Miszczuk

- W naszych zawodnikach i zawodniczkach jest potencjał, część z nich została wypożyczona do warszawskiego Metra, ale niestety, prawidłowe funkcjonowanie naszego klubu zostało zaburzone - mówi prezes UKS-u Tempa Chełm **Wojciech Miszczuk**. - Przypomnę, że podczas udziału w Pucharze Bałtyku startowaliśmy w międzynarodowej obsadzie kilkuset zespołów i stawaliśmy na podium. Teraz już odstajemy od najlepszej stawki i jeżeli środowisko siatkarskie w naszym regionie się nie zmobilizuje, to będzie źle. Bo fakt, że mając w mieście dorosły zespół w PlusLidze, a nie posiadając dobrze funkcjonujących drużyn młodszych zawodników, to dla naszego klubu wygląda to tak, jak byśmy nie mieli nic.

Jedną z siatkarek chełmskiego Tempa, która promuje barwy klubu na arenie krajowej i międzynarodowej, jest **Julia Radelczuk**, od pewnego czasu występująca również na wielu imprezach jako reprezentantka kraju. Półrocze zwieńczyła udanym występem i zwycięstwem w półfinale Mistrzostwach Polski Juniorów w Kołobrzegu, wspólnie z **Zuzanną Rapczyńską**, awansując do finału w Górze.

- Julia cały czas trenuje i ciężko pracuje, ponieważ w tym roku czekają ją jeszcze starty za granicą - mówi trenerka **Agnieszka Radelczuk**. - Trzeba też zaznaczyć, że znajduje się ona w gronie 32 najlepszych siatkarek w seniorskim zestawieniu w Europie. Co więcej, punkty rankingowe zdobyte przez ostatnie 356 dni sprawiły, że wspólnie z **Natalią Okłą** otrzymały przepustkę do seniorskich mistrzostw Europy. **MP**

Stale gotowi do walki

BOKS Udanymi występami w ringach w kraju i za granicą pierwsze półrocze zamykają pięściarze MKS-u Olimp Chełm. Nie spoczywają jednak na laurach, ponieważ część z nich przygotowuje się do kolejnych zmagań, z nadzieją powiększenia dorobku medalowego.

Zawodnicy chełmskiego Olimpu zdobywali trofea praktycznie na wszystkich krajowych turniejach. Dobrze prezentowali się też podczas występów w zaprzyjaźnionym klubie w Ukrainie, jak i w ringach w Niemczech. Za nimi również owocne obozy szkoleniowe i zgrupowania kadry narodowej, z których wrócili z cennym doświadczeniem po wymianach ciosów z reprezentantami innych klubów. Jednym z najważniejszych występów był udział **Igora Rondosia** w Mistrzostwach Świata Juniorów w czarnogórskiej Budvie, gdzie stracił szansę na brązowy medal po kontrowersyjnej decyzji sędziego o przerwaniu walki.

- Do ważnych startów z minionego półrocza na pewno należy zaliczyć Mistrzostwa Polski Kadetów i Ogólnopolską Olimpiadę Młodzieży, do której zdobyliśmy aż cztery eliminacje - mówi jeden z trenerów MKS-u Olimp Chełm **Konrad Rondoś**. - Z bardzo dobrej strony prezentuje się w ostatnich miesiącach **Wiktoria Lichaczewska**, która krzyżuje rękawice z naprawdę mocnymi rywalkami, zwyciężając albo ulegając im minimalnie. Jeden z naszych najmłodszych wychowanków **Mikołaj Rondoś**, również szybko progresuje, został powołany do polskiej kadry narodowej i jego kariera idzie cały czas do przodu. Jego brat Igor, także członek kadry narodowej, odnosi sukcesy w skali kraju, też jako zawodnik Rushha Kielce. **Kacper Frymus** może się z kolei pochwalić pięcioma medalami w zmaganiach rangi mistrzostw Polski. W nich i pozostałych naszych zawodnikach widać chęć do treningów i rozwoju, więc wierzę, że w przyszłości będzie o nas jeszcze głośniej.

Dobre występy pięściarzy chełmskiego Olimpu przyczyniły się do tego, że klub znajduje się na drugim miejscu w województwie lubelskim, pod kątem zdobytych medali wyprzedził go jedynie Berej Boxing Lublin. Pierwsze półrocze MKS zamknął złotym medalem Mikołaja Rondosia podczas turnieju, którego gospodarzem była portugalska Braga, gdzie pokonał zawodnika gospodarzy oraz rywala z Hiszpanii. Przed młodym zawodnikiem Olimpu kolejne zgrupowanie, a następnie mistrzostwa Europy. Cały czas w treningach pozostaje również Igor Rondoś, którzy przygotowuje się do dwóch Pucharów Świata - najpierw w Anglii, a następnie w Indiach. Pozostali wychowankowie klubu będą natomiast doskonalić formę podczas obozu kadry wojewódzkiej, która odbędzie się w sierpniu nad Jeziorem Białym w Okunince.

- Planów na drugie półrocze mamy mnóstwo, więc nie zwalniamy tempa i ciężko trenujemy. Mamy nadzieję wziąć udział w kolejnych mistrzostwach krajowych, Pucharze Polski, ale również europejskim czempionacie - wylicza trener Konrad Rondoś. - Chcemy też brać udział w wyjazdach nastawionych na szkolenie i podnosić poziom umiejętności, rywalizując z zawodnikami z innych krajów, poznawać ich techniki i się rozwijać. Liczymy także na następne powołania do kadry narodowej. **MP**

Coraz bliżej ligi

PIŁKA NOŻNA Na dwa tygodnie przed rozpoczęciem kolejnego sezonu w III lidze piłkarze Chełmianki rozegrali mecz kontrolny z I-ligową Stalą Rzeszów, ulegając jej 2:3. Przed spotkaniem, jak i po nim skład biało-zielonych zasilili nowi zawodnicy.

Bramki dla zespołu prowadzonego przez trenera **Ireneusza Pietrzykowskiego** zdobyli **Maksymilian Cichocki** i **Jakub Karbownik**. Mimo porażki szkoleniowiec Chełmianki wyciąga z tego starcia pozytywne i konstruktywne wnioski.

- Na pewno był to mecz, w którym byliśmy już bliżsi optymalnego składu, który szykujemy na pierwszy mecz. Wiadomo, że do zespołu dołączą jeszcze kolejne osoby, ale patrzymy na niego już pod kątem inauguracji sezonu i szukamy właściwych rozwiązań merytorycznych. Co do meczu, to pierwsza połowa była bardziej zorganizowana, druga miała nieco inne oblicze, ponieważ na murawę weszli testowani zawodnicy i młodzież.

W międzyczasie kadra Chełmianki poszerzyła się o kolejnych piłkarzy. Dwuletnią umowę z klubem podpisał **Kuba Wereszczyński**, który będzie bronił bramki biało-zielonych wspólnie z dwoma pozostałymi goalkeeperami, czyli **Adamem Wilkiem** i **Jakubem Grzywaczewskim**.

Dwuletnią umową związał się z Chełmianką również 28-letni wychowanek Konfeksu Legnica **Hubert Krawczun**. W poprzednim sezonie był on zawodnikiem rezerw Miedzi Legnica, z którą rozegrał 31 meczów, zdobywając dziesięć bramek i zaliczając pięć asyst. Wcześniej był natomiast reprezentantem m.in. Zagłębia Lubin, Stomilu Olsztyn, Olimpii Elbląg, MKS-u Kluczbork i Błękitnych Stargard.

Kolejnym nabytkiem klubu jest 19-letni skrzydłowy **Danny Babor**, który związał się z biało-zielonymi dwuletnim kontraktem. Ten pochodzący z Warszawy zawodnik pierwsze piłkarskie kroki stawiał w UKS-ie 141 Warszawa, z którego przeszedł do juniorów miejscowego Drukarza, a następnie do Kosy Konstancin. W swoim dorobku ma również grę w juniorach Wisły Płock, a także Pogoni Siedlce i Wiśle Puławy. **MP**

Ścigali się leśnymi szlakami

BIEGI Kumowa Dolina była miejscem Mistrzostw 19 Nadbużańskiej Brygady Obrony Terytorialnej w biegach przełajowych. W zmaganiach wystartowało czterdziestu żołnierzy.

W klasyfikacji drużynowej zwyciężyli mundurowi ze 191 Batalionu Obrony Pogranicza z Woli Uhruskiej, za nimi uplasowali się reprezentanci 193 Batalionu Obrony Pogranicza w Białej Podlaskiej, podium zamknęli zaś sportowcy z dowództwa oraz sztabu 19 Nadbużańskiej Brygady Obrony Terytorialnej w Chełmie.

Więcej zdjęć ze zmagań w Kumowej Dolinie na supertydzien.pl. **MP**

eprasa.pl b78da9439b

Debiutowała w barwach narodowych

fot. Polski Związek Lekkiej Atletyki

LEKKOATLETYKA Jedna z najbardziej perspektywicznych zawodniczek MKS-u Agros Chełm Aleksandra Torończak ma za sobą start w Mistrzostwach Europy U23, których gospodarzem było norweskie Bergen. Był to dla niej pierwszy występ w reprezentacji Polski liczącej w tych zmaganiach 60 osób, zaś do rywalizacji stanęło ok. 1200 zawodników z 44 państw.

Aleksandra Torończak, wychowanka trenera **Mateusza Mikosa**, startowała w Bergen w swoich dwóch nominalnych konkurencjach, czyli pchnięciu kulą oraz rzucie dyskiem. Z europejskiego czempionatu wróciła z nowym doświadczeniem w debiutanckim występie w barwach narodowych, a zmagania zakończyła w konkursach eliminacyjnych.

- W naszej ocenie klubowej, udział Oli w zawodach tak poważnej rangi będzie owocował w przyszłości, więc gratulujemy jej pierwszego startu w reprezentacji Polski - mówi trener chełmskiego Agrosu **Marek Mazurek**. - Warto natomiast podkreślić, że nasza lekkoatletka jest drugą polską zawodniczką w historii, która uzyskała kwalifikacje do mistrzostw Europy w dwóch konkurencjach rzutowych. Ola cały czas progresuje i wierzymy, że w następnych startach przyniesie nam kolejne powody do dumy. **MP**

Zawodnicy Bastionu chcą się rozwijać

BOKS Kilkanaście turniejów w całej Polsce, kolejna edycja własnego eventu i mnóstwo medali - takim wynikiem pierwsze półrocze zamykają pięściarze Centrum Sportów Walki Bastion w Chełmie.

Tegoroczną rywalizację o trofea i doświadczenie wychowankowie klubu rozpoczęli od turnieju w Mełgwi, następnie startowali m.in. w Międzynarodowym Pucharze Karpat w Niechobrzu, sparingach organizowanych przez UKS Rocky Krasnystaw, XII Turnieju Ziemi Lubelskiej, Mistrzostwach Okręgu Lubelskiego czy Pucharze Karpat w Jarosławiu. Ponadto **Ksawery Sieciechowicz** wywalczył kwalifikację do finałów Mistrzostw Polski Młodzików w Świdnicy, gdzie sięgnął po srebro. Z kolei **Jakub Świdroń** stanął na najniższym stopniu podium podczas rozgrywanej w Sokółce XXXI Ogólnopolskiej Olimpiadzie Młodzieży, dopisując do klubowego dorobku historyczny sukces.

- Na zwieńczenie półrocza wspólnie z Jakubem udaliśmy się do miejscowości Bronte na Sycylii, u podnóża Etny, żeby sprawdzić jego formę w zagranicznych ringach - mówi trener chełmskiego Bastionu **Wojciech Zaprawa**. - Nasz zawodnik stoczył tam pojedynek z włoskim kadrowiczem, który ma na koncie więcej pojedynków, ale mimo że przegrał, była to bardzo cenna lekcja, zwłaszcza że rywal był naprawdę mocny. Tuż przed tym wyjazdem wspólnie z Ksawerym Siechowiczem byliśmy natomiast na obozie kadry narodowej w Zakopanem, gdzie szlifowaliśmy formę w gronie najlepszych pięściarzy w jego grupie wiekowej. Za możliwość udziału w tym szkoleniu jesteśmy bardzo wdzięczni Polskiemu Związkowi Bokserskiemu.

Ważnym wydarzeniem dla Centrum Sportów Walki Bastion w Chełmie w minionym półroczu była też organizacja III Memoriału Bokserskiego im. Henryka Lewczuka ps. Młot. Wydarzenie o charakterze sportowo-patriotycznym przyciągnęło zawodników z całego kraju, a gospodarze zaprezentowali się z bardzo dobrej strony.

- Jestem dumny ze wszystkich naszych zawodników, ponieważ chcą trenować, są skrupulatni i pracują naprawdę ciężko, co mnie jako trenera napawa dumą i nadzieją, że w przyszłości dorobek klubowy jeszcze bardziej się powiększy - dodaje Wojciech Zaprawa. - Nie zwalniamy tempa i szkolimy się nadal. Przed nami obozy szkoleniowe, a jednym z docelowych startów będą turnieje Pucharu Polski w kategoriach U15 i U17.

MP

fot. Centrum Sportów Walki Bastion

Rywalizacja trwa w najlepsze

BIEGI Przedostatni weekend lipca minął biegaczom z Chełma i Izbicy na startach w Lublinie, Szczecinie oraz Lądku-Zdroju.

Najliczniejsza delegacja grupy Chełm Biega oraz Czerwone Kokardki udała się do stolicy naszego województwa, aby wziąć udział w 5-kilometrowej Botanicznej Piątce zorganizowanej na terenie Uniwersytetu Marii Curie-Skłodowskiej. Uzyskane przez nich wyniki przedstawiają się następująco: **Jacek Bazela** - 20 min 51 sek. (drugi w M30-39 i szósty w open), **Krzysztof Mazurek** - 21 min 8 sek. (drugi w M40-49 i ósmy w open), **Jan Nowak** - 26 min 26 sek. (trzeci w M50-59 i 44. w open), **Artur Marciniak** - 28 min 3 sek. (71. w open), **Renata Chochół** - 28 min 31 sek. (85. w open), **Anna Podwalna** - 28 min 51 sek. (89. w open), **Tadeusz Brzezicki** - 29 min 3 sek. (92. open), **Magdalena Terlecka** - 30 min 22 sek. (113. w open), **Ewa Bonat** - 31 min 15 sek. (126. w open), **Małgorzata Ogińska** - 33 min 13 sek. (162. w open), **Dariusz Ogiński** - 33 min 15 sek. (163. w open), **Marta Kochoń** - 33 min 28 sek. (166. w open), **Anna Borodziuk** - 34 min 48 sek. (188. w open). Wspomniana Anna Podwalna jeszcze tego samego dnia dotarła na drugi koniec Polski, aby wziąć udział w 6. Nocnym Portowym Półmaratonie Szczecińskim, ze startem i metą zlokalizowanymi na Stadionie Miejskim im. Floriana Krygiera. Dystans liczący ponad 21 km pokonała w 2 godz. 5 min 3 sek., co pozwoliło jej zająć lokatę w połowie stawki.

W tym samym czasie dwoje reprezentantów sekcji biegowej Ruchu Izbica wybrało się do Lądka-Zdroju, aby zmierzyć się z 21-kilometrową trasą w ramach Dolnośląskiego Festiwalu Biegów Górskich. **Ireneusz Golec** dotarł do mety w 1 godz. 48 min 31 sek., co przełożyło się na trzecie miejsce w kategorii wiekowej oraz 18. w open. Jego żona **Anna Golec** ukończyła z kolei rywalizację w 2 godz. 59 min 1 sek. i była 148. wśród kobiet. **MP**

Udany występ w dolnośląskim

STRZELECTWO XXXI Finał Ogólnopolskiej Olimpiady Młodzieży i Mistrzostwa Polski Juniorów Młodszych przyniósł reprezentantom MKS-u Dragon Chełm medal, wysokie lokaty w skali kraju oraz nowe życiówki. Gospodarzem rywalizacji był Wrocław.

Najlepsze miejsce wywalczyła **Zuzanna Czerwińska**, która w finale karabinu pneumatycznego „Strzelania w sieci" sięgnęła po brązowy krążek. Ponadto była 13. w konkurencji trzy postawy (561 pkt), 12. w karabinie pneumatycznym (510 pkt), dziewiąta w karabinie sportowym (606,2 pkt) oraz ósma w mixie karabinu pneumatycznego wspólnie z **Michałem Kaniewskim** (601,1 pkt). Z kolei on indywidualnie uplasował się na dziewiątym miejscu w karabinie sportowym (602,7 pkt), 19. w trzech postawach (528 pkt) oraz 23. w karabinie pneumatycznym (492,6 pkt). We Wrocławiu Dragon był również reprezentowany przez **Weronikę Łukaszewską**, która była piąta w trzech postawach (567 pkt), ósma w karabinie pneumatycznym (512,3 pkt) i dwunasta w karabinie sportowym (603,6 pkt).

Wspólnie chełmscy strzelcy zdobyli 29 pkt w Systemie Współzawodnictwa Sportowego dzieci i młodzieży, a to o dziewięć więcej niż rok wcześniej. Zajęli także 11. miejsce w klasyfikacji klubowej w gronie 46 zespołów, a reprezentanci województwa lubelskiego również 11. w zestawieniu ogólnopolskim. **MP**

fot. Piotr Rychter

eprasa.pl b78da9439b

KREDYT NA DOWOLNY CEL DO 150 TYS. ZŁ
DO 80 LAT, BEZ ZGODY WSPÓŁMAŁŻONKA NIEZALEŻNIE OD KWOTY!
DOCHÓD DODATKOWY 800+ I DIETY KIEROWCÓW DOLICZANE W 100%!
OKRES SPŁATY POŻYCZKI NAWET DO 120 MIESIĘCY - STAŁA RATA!
BRAK PRZYMUSOWEGO UBEZPIECZENIA! SZYBKI ZDALNY PROCES,
WNIOSEK I UMOWA PODPISYWANE KODEM SMS!
DOKUMENTY BANKOWE DOSTARCZANE NA E-MAIL KLIENTA!
UWAGA: KREDYT MOŻE OTRZYMAĆ KLIENT BEZ HISTORII KREDYTOWEJ
AKCEPTOWANE POŻYCZKI POZABANKOWE
SCORING BIK NIE WPŁYWA NA DECYZJĘ ANALITYKA
SZCZEGÓŁY: 538 969 939
OPROCENTOWANIE 8,99% i 0% PROWIZJI DLA ZATRUDNIONYCH NA UMOWIE O PRACĘ
8704

MOTORYZACJA

SAMOCHODY KUPNO

Skup aut: osobowe, busy, wszystkie marki, każdy stan. Tel. 727 563 368.

SAMOCHODY SPRZEDAŻ

Ford c-max, 2011 r., 1.6 cdti, 115 KM, serwisowany, do jazdy, c. 19 500 zł. Tel. 603 376 572.

Renault twingo, 1,2 benzyna, czerwony, 2009 r., c. 4 500 zł. Tel. 518 929 340.

Sprzedam. Opel astra 3H, 1.6 kombi, 2012 rok, z salonu, c. 22 000 zł. Tel. 602 469 322.

Ford transit, 2001 r., 2402 cm3, 120 KM, 320 000 km, blaszak L2H2, c. 5 200 zł. Tel. 601 911 022.

Opel vectra, 1.8 benzyna, gaz, 1991 r., zabytek, ważny przegląd i OC, zadbany, silnik i blacharka w stanie bdb. Tel. 784 195 660.

Sprzedam. Renault laguna, 2002 r., 178 000 km, zadbany, Wereszczyn, c. 8 000 zł. Tel. 601 417 931.

Toyota auris, 2008 r., 7 500 km, automat, diesel, klimatyzacja, samochód dla inwalidy. Tel. 667 201 952.

Nissan micra, 1.5 dci, 2003 r., przegląd do 25.03.2025 r., c. 4 500 zł. Tel. 500 621 903.

Sprzedam. Opel astra hatchback, 1993 r., 135 000 km, badanie techniczne do 10 października. Tel. 665 102 847.

MOTORYZACYJNE INNE

Sprzedam. Alufelgi do passata B5, 16-stki, reflektor prawy, centralka do otwierania szyb, klamki do drzwi citroen c5. Tel. 518 935 177.

Sprzedam. Chłodnica peugeot 106, nowa, alternator, rozrusznik citroen berlingo, 1.6 hdi. Tel. 507 377 277.

OGRODZENIA
SZAMBA ▪ BUNKRY
PIWNICE OGRODOWE
- Sprzedaż
- Transport
- Montaż
- Kompleksowe roboty ziemne

Zbiorniki na wodę deszczową
Szamba zbiorniki 5, 10, 12, 15 tysięcy litrów
Piwnice ogrodowe typu „Loch"
Produkt zastrzeżony
tel. 604 258 380 www.nor-kam.pl
7107

Fiat panda, czerwony, 1.1, 2004 r., 1 właściciel, c. 3 100 zł. Tel. 692 482 789.

NIERUCHOMOŚCI

DOMY

Sprzedam lub zamienię. Dom w zabudowie szeregowej - 110 mkw., narożny, działka, garaż na mieszkanie 40 mkw., I p., os. Słoneczne, Bazylany, Wolności. Tel. 517 490 156.

Kupię grunt
od 5 arów do 10 ha
Chełm lub bliska okolica
(może być zabudowany)
TEL.: 505 379 192
8503

Sprzedam. Dom, garaż z budynkiem gospodarczym, działka - 52 a, z lasem, Ruda-Huta. Tel. 504 585 280.

Sprzedam. Dom - 90 mkw., 3 pokoje, garaż, działka - 49 a, sad, Jarosławiec, c. 245 000 zł. Tel. 780 114 287.

Sprzedam. Dom murowany z budynkami gospodarczymi na działce 14 a, gmina Rejowiec. Pilne. Tel. 693 264 508.

MIESZKANIA

Sprzedam. Mieszkanie 3-pokojowe - 60 mkw., 1 piętro, balkon, przy ul. Połanieckiej, c. 360 000 zł. Tel. 665 213 054.

Sprzedam. M-3 - 43 mkw., wspólnota, kamienica, I p., Włodawa, ul. Piłsudskiego, c. 199 000 zł. Tel. 780 114 287.

Sprzedam. Kawalerka - 37 mkw., wspólnota, 1 piętro, nowe okna, ul. Bydgoska, Chełm, c. 190 000 zł. Tel. 780 114 287.

Sprzedam. Mieszkanie przy pl. Niepodległości - 72 mkw., III p., c. 395 000 zł. Tel. 513 010 108.

Wynajmę. Pokój dla uczennicy, studentki, kobiety pracującej, ul. Lwowska. Tel. 698 607 603.

Zamienię mieszkanie komunalne - 41 mkw., na większe, własne. Tel. 888 584 441.

Sprzedam. Mieszkanie - 46 mkw., III p., 3 pokoje. Tel. 502 539 428.

Wynajmę. Kawalerka - 37 mkw., os. Dyrekcja Dolna, parter. Tel. 695 632 427.

Sprzedam mieszkanie M-3 - 46 mkw., parter, Zamość. Tel. +48 794 346 972.

Wynajmę. Stancja dla 1 osoby uczącej się lub pracującej, dostęp do kuchni, lodówki, łazienki, przy ul. Wolności. Tel. 735 049 472.

SCHODY, PODŁOGI, PARAPETY, BLATY, STOŁY, SZTACHETY, DESKI ELEWACYJNE, KANTÓWKI, LISTWY WYKOŃCZENIOWE
PRODUCENT tel.609 413 767
4592

Wynajmę. Mieszkanie przy ul. Czarneckiego, od 1.IX.2025 r., II p., 3 pokoje, umeblowane, pralka, lodówka. Tel. 609 256 015.

Sprzedam. M-3 - 52 mkw., przy ul. Grota-Roweckiego. Tel. 351 401 515.

Wynajmę. Pokój w Chełmie, w domu jednorodzinnym, c. 700 zł. Tel. 516 485 625.

szybki czas przejazdu
z adresu na adres
bez przesiadek
duże, wygodne busy
klimatyzacja, TV, gniazda USB
wieloletnie doświadczenie
Belgia Holandia Niemcy
FAST TRAVEL
+48 514 296 603
+48 665 372 558
fasttravel.pl
8077

Wynajmę mieszkanie - 76 mkw., 1 piętro, 3 pokoje, kuchnia, łazienka, ul. Wojsławicka. Tel. 600 538 712.

Kupię. Mieszkanie do 450 000 zł w Chełmie, ulica dowolna. Tel. 502 225 587.

Kupię mieszkanie w Chełmie, do 450 000 zł. Tel. 515 959 229.

Wynajmę. Kawalerka - 30 mkw., ul. Kolejowa. Tel. 515 959 229.

LOKALE

Sprzedam. Garaż murowany, działka obok, 16 mkw., przy ul. Wojsławickiej, c. 100 000 zł. Tel. 507 322 319.

DZIAŁKI

Sprzedam. Działki rolne - 27 a, Strupin Mały, nr. 206 i 315, c. 21 000 zł. Tel. 505 468 817.

Sprzedam. Działka budowlana - 13 a, uzbrojona, Janów, gm. Chełm, ul. Iwaszkiewicza, c. 143 000 zł. Tel. 513 205 949.

Sprzedam. Działka budowlana przy ul. Diamentowej, boczna Wygonu. Tel. 607 569 787.

Sprzedam. Działka budowlana - 1500 mkw., Zawadówka, ul. Tęczowa, gm. Chełm. Tel. 517 740 079.

Sprzedam. Ziemia rolna - 3,36 ha, Żalin Kolonia. Tel. 511 702 611.

Sprzedam. Działki budowlane, Okszów, ul. Makowa, gaz, prąd, woda. Tel. 691 641 561.

Sprzedam. Działka rolna - 1,99 ha, Nowosiółki kol. Tel. 605 402 883.

NIERUCHOMOŚCI INNE

Las mieszany 60-letni - 5,20 ha, Ujazdów, gm. Hańsk, c. 260 000 zł. Tel. 509 165 151.

Wynajmę. Garaż blaszany, ul. Partyzantów 37, Chełm. Tel. 726 256 869.

Sprzedam. Las mieszany 63-letni - 5,20 ha, Ujazdów, gm. Hańsk, c. 260 000 zł. Tel. 509 165 151.

USŁUGI

Glazura, terakota. Tel. 727 675 788.

Termomodernizacje i docieplenia, tynki cementowo-wapienne. Tel. 730 658 803.

MALOWANIE DACHÓW. Tel. 516 964 592.

Studnie głębinowe, Pompy Ciepła, ODWIERTY. Tel. 663 735 135.

MALOWANIE DACHÓW. Tel. 604 217 219

Chemia, matematyka, fizyka - korepetycje. Tel. 661 119 284.

Wykonam prace budowlano-remontowe. Tel. 513 936 811.

TYNKI - maszynowe, gipsowe, cementowo-wapienne. Tel. 506 396 999.

eprasa.pl b78da9439b

TOP-BUD
Dom pod klucz!
Posadzki (mixokretem)
Tynki (każdy rodzaj)
docieplenia (zewnętrzne, wewnętrzne)
wykończenie wnętrz
tel. 602 652 247
8732

Usługi remontowe, szpachlowanie, malowanie, glazura, terakota, hydraulika, elektryka, drobne naprawy. Tel. 519 522 621.

Projekty budowlane, ekspertyzy techniczne, nadzór inwestorski. Tel. 606 934 998.

WYWÓZ ZŁOMU
sprzętu AGD, RTV, gruzu, mebli, ubrań, sprzątanie piwnic, strychów, garaży, domów po lokatorach i zmarłych i inne
ODŚNIEŻANIE
dachów, placów, wywóz śniegu
WYCINKA DRZEW
podcinanie, karczowanie, koszenie i sprzątanie działek, wywóz lub zrębkowanie gałęzi
PRACE ROZBIÓRKOWE
(stare domy, stodoły, komórki, szklarnie itp.)
MYCIE
malowanie elewacji, dachów itp.
CAŁE WOJEWÓDZTWO
od 8 do 21
514-299-106

P.K.TRANS
KOMPLEKSOWE PRZEPROWADZKI
TRANSPORT
TEL: 500-152-192
1629

NOWY DOM. Budowa domów, dachy, remonty, łazienki, hydraulika, elektryka, poddasza, dachy - mycie i malowanie, elewacje, ogrodzenia. Tel. 507 295 530.

Domy z drewna, technologia kanadyjska, szwedzka, realizacja w 3 miesiące. Tel. 507 295 530.

ROLNICTWO

MASZYNY

Kupię wszystkie ciągniki, ładowarki, prasy, przyczepy, kombajny, maszyny, także uszkodzone. Tel. 665 207 084.

Sprzedam. Cyklop po kapitalnym remoncie. Tel. 603 128 527.

PIASEK budowlany
PIASEK do mixokreta
ZIEMIA ogrodowa
ŻWIRY budowlane
KRUSZYWA ogrodowe
KRUSZYWO drogowe
TRANSPORT WYWROTKAMI
• do 5 T • do 10 T • do 20 T • do 25 T
PPHU Szymański
Chełm, Kolejowa 45A
510 67 13 14
3810

Sprzedam. Siewnik do buraków „Gama", wał uprawowy - 4,5 m kongskilde. Tel. 609 093 356.

Sprzedam. Opryskiwacz 300 l, lejek metalowy, brony 5 3-polowe, silnik 5 kW, c. od 550 zł. Tel. 665 963 316.

Sprzedam. Opryskiwacz - 400 litrów, silnik - 7 kW, piła spalinowa - 180 KM, lej do nawozów. Tel. 605 273 404.

Sprzedam. Przyczepa d44, stan dobry. Tel. 513 506 522.

Sprzedam. Traktorki, kosiarki, piły spalinowe, elektryczne, agregaty. Tel. 721 536 080.

Sprzedam. Ciągnik Ursus 1212, 1982 r., c. 27 000 zł. Tel. 793 053 456.

ZWIERZĘTA

Sprzedam. Gęsi szare. Tel. 733 252 330.

Sprzedam. Kozy z mlekiem, jaja lęgowe johnson, owce kameruńskie, koźlęta samiczki zamienię na koziołki. Tel. 512 396 552.

Sprzedam. Boki siwe, górniaki czubate, szaryki białe. Tel. 511 726 923.

Sprzedam. Klacz zaźrebiona, c. 10 000 zł. Tel. 825 606 079.

INNE

Sprzedam owiec, tanio, 725 923 819. Tel. 605 482 627.

Sprzedam. Uprząż dla konia, komplet. Tel. 791 432 245.

Sprzedam. Ziemniaki jadalne, sadzeniaki, 4 odmiany, bardzo smaczne. Tel. 665 963 316.

Sprzedam. Świerki, dęby na pniu, obwód ok. 1,50 m, wysokość 1,20 m. Tel. 731 647 122.

Kupię. Proso, dzwonić po 18.00. Tel. 794 352 506.

Sprzedam. Miód z terenów leśnych, lipowy, spadziowy, 0,.9 l, c. 40 zł. Tel. 516 900 592.

PRACA

DAM PRACĘ

Przyjmę do pracy murarzy, tynkarzy z doświadczeniem lub do przyuczenia, Tel. 730 658 803.

Zatrudnię pracowników do elewacji, ocieplenia, tynków cementowo-wapiennych. Tel. 730 658 803.

Firma budowlana DAR-POL zatrudni wykwalifikowanych pracowników budowlanych. Tel. 604 431 005.

Zatrudnię mężczyznę do pracy w przy bydle, zakwaterowanie i wyżywienie. Tel. 510 352 315.

Kombajnistę na żniwa zatrudnię. Tel. 721 699 424.

SZUKAM PRACY

Szukam pracy, remonty i wszelkie inne prace, od zaraz. Tel. 536 724 274.

Mycie okien, sprzątanie, wszelkie prace domowe, c. 30 zł. Tel. 732 346 662.

Szukam pracy, mycie okien, sprzątanie mieszkań itp. Tel. 575 640 957.

Szukam pracy fizycznej, drobne prace remontowo-budowlane, poważne propozycje. Tel. 510 505 297.

Sprzątanie, mycie okien, pomogę w ogrodzie, dziabanie, koszenie, grabienie. Tel. 798 738 106.

Specjalizujemy się w pracach na wysokościach oraz wynajmie podnośnika koszowego 15 m.
OFERUJEMY
- Mycie i malowanie dachów
- Mycie i odgrzybianie elewacji
- Mycie i impregnacja kostki brukowej
- Prace malarsko budowlane
- Wynajem podnośnika koszowego 15 m
- Wycinka drzew i pielęgnacja zieleni
- Montaże reklam
6133
UP MAX
790 332 224
www.maxup.pl
kontakt@maxup.pl

ZAMÓW OGŁOSZENIE przez SMS

KROK 1
Wpisz w telefonie komórkowym **dowolnej sieci** SMS z treścią ogłoszenia, podając kolejno:
- kod rubryki (wybierając właściwy z listy obok)
- treść ogłoszenia (podać koniecznie numer telefonu kontaktowego, w przypadku stacjonarnego należy wpisać numer kierunkowy)

PRZYKŁAD ST.zwr.Oddam szczeniaczka w dobre ręce.tel. (82) 555-00-33, 012-345-678
Pomiędzy wyrazami w treści ogłoszenia należy robić odstępy.
SMS z ogłoszeniem może zawierać maksymalną ilość znaków* włącznie z kodem rubryki (za znak uważamy literę, cyfrę, spację, znak interpunkcyjny itd.)
Nie należy używać polskich znaków (ł, ś, ń, ź, ć, ż, ę, ą).

KROK 2
OGŁOSZENIA DROBNE
DO 60 ZNAKÓW
Wyślij SMS z treścią ogłoszenia pod numer **74567**
Koszt SMS-a **4,92 zł z VAT**
W przypadku przekroczenia 60 znaków, ogłoszenie nie będzie zaakceptowane.

OGŁOSZENIA W DZIALE USŁUGI (bez ramki)
DO 60 ZNAKÓW
Wyślij SMS z treścią ogłosznia pod numer **79567**
Koszt SMS-a **11,07 zł z VAT**
W przypadku przekroczenia 60 znaków, ogłoszenie nie będzie zaakceptowane.

DO 100 ZNAKÓW
Wyślij SMS z treścią ogłoszenia pod numer **91991**
Koszt SMS-a **23,37 zł z VAT**
W przypadku przekroczenia 100 znaków, ogłoszenie nie będzie zaakceptowane.

OGŁOSZENIA W RAMCE USŁUGI LUB INNE
DO 90 ZNAKÓW
Wyślij SMS z treścią pod numer **91991**
Koszt SMS-a **23,37 zł z VAT**
W przypadku przekroczenia 90 znaków, ogłoszenie nie będzie zaakceptowane.

Po zweryfikowaniu ogłoszenia przez Dział Ogłoszeń pod względem jego zgodności z zasadami określonymi w regulaminie zamieszczania ogłoszeń przez SMS, otrzymasz potwierdzenie przyjęcia lub odrzucenia ogłoszenia.
Ogłoszenie ukaże się w najbliższym poniedziałkowym wydaniu „Super Tygodnia Chełmskiego", jeżeli wyślesz je do czwartku do godz. 12.00**
Treść ogłoszenia powinna być zgodna z obowiązującym regulaminem Super Tygodnia Chełmskiego.

* W przypadku przekroczenia dopuszczalnej liczby znaków, Dział Ogłoszeń zastrzega sobie prawo do modyfikacji treści ogłoszenia lub jego nieopublikowania.
** Dział ogłoszeń zastrzega sobie prawo do nieopublikowania ogłoszenia w podanym wyżej terminie z powodów technicznych lub w przypadku przesunięcia daty wydania. W takiej sytuacji ogłoszenie zostanie opublikowane w pierwszym możliwym terminie. Opłata z tytułu przesłania niezgodnego SMS-a nie podlega zwrotowi.
Wszelkie uwagi, pytania oraz reklamacje prosimy kierować na adres:
Biuro Reklam i Ogłoszeń, 22-100 Chełm, ul.: Lubelska 31
tel. 82 565 27 05
e-mail: reklama@supertydzien.pl

NAZWA	PREFIKS	BRAMKI	TARYFY	LICZBA ZNAKÓW
Ogłoszenie DROBNE	ST	74567	4,92 PLN z VAT	do 60
Ogłoszenie USŁUGI BEZ RAMKI	ST	79567	11,07 PLN z VAT	do 60
		91991	23,37 PLN z VAT	do 100
Ogłoszenie USŁUGI LUB INNE W RAMCE	STC	91991	23,37 PLN z VAT	do 90

RUBRYKI

KATEGORIA	PREFIKS
motoryzacja	mot
kupię	kp
zamienię	zam
wynajmę	wyn
usługi	usl
sprzedam nieruchomości	spn
sprzedam inne	spi
zwierzęta	zwr
inne	i
zdrowie i medycyna	zim
rolnicze	rol
nauka	nk
szukam pracy	sp
dam pracę	dp

eprasa.pl b78da9439b

PROFESJONALIŚCI W NIERUCHOMOŚCIACH I KREDYTACH

Chcesz SPRZEDAĆ lub KUPIĆ MIESZKANIE, DOM, a może DZIAŁKĘ?
ZRÓB TO Z NAMI!
Zadzwoń aby dowiedzieć się więcej!

PÓŁNOC NIERUCHOMOŚCI
Darmowa konsultacja na temat twojej nieruchomości

Patrycja Szmagalska 518 524 828

Ola Skibińska 604 494 482

Karolina Hurko 665 751 038

Marta Worobij 885 851 163

Zmieniają się preferencje kupujących

Rynek nieruchomości, podobnie jak wiele innych sektorów, dynamicznie adaptuje się do zmieniających się potrzeb i stylów życia. Pandemia COVID-19 przyspieszyła pewne trendy, a praca zdalna stała się katalizatorem głębokich zmian w sposobie, w jaki Polacy postrzegają swoje idealne miejsce do życia. Dziś kupujący szukają czegoś więcej niż tylko czterech ścian – liczy się przestrzeń, komfort, ekologia i inteligentne rozwiązania.

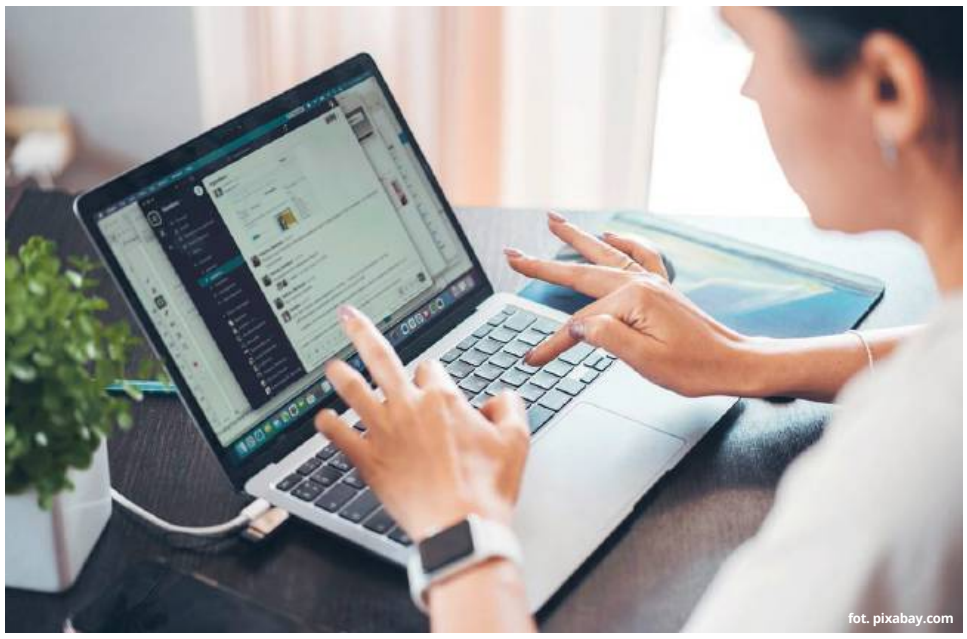
fot. pixabay.com

Jednym z najbardziej widocznych trendów jest rosnące zapotrzebowanie na większą przestrzeń. Kiedy dom stał się jednocześnie biurem, szkołą i centrum rozrywki, każdy dodatkowy metr kwadratowy zyskał na wartości. Kupujący, którzy wcześniej skupiali się na lokalizacji w ścisłym centrum miasta, teraz coraz częściej zwracają się ku obrzeżom i miejscowościom podmiejskim.

Z dala od zgiełku

Domy z ogródkiem, bliźniaki, a nawet większe mieszkania z dodatkowym pokojem na gabinet – to wszystko cieszy się ogromnym zainteresowaniem. Bliskość natury, spokój i możliwość aktywnego wypoczynku na świeżym powietrzu stały się kluczowymi kryteriami wyboru dla wielu rodzin i singli. Co więcej, rozwój infrastruktury w mniejszych miejscowościach i coraz lepsza komunikacja sprawiają, że życie poza ścisłym centrum miast jest coraz bardziej atrakcyjne i praktyczne.

- Widzimy wyraźny trend, że klienci, zwłaszcza ci pracujący zdalnie, szukają domów lub mieszkań z ogrodem czy dużym balkonem. Nie chcą już wracać do małych kawalerek w centrum, gdy mogą mieć więcej przestrzeni i spokoju, jednocześnie pozostając w zasięgu dojazdu do pracy, gdy jest to potrzebne - mówi **Patrycja Szmagalska**, agentka Północ Nieruchomości w Chełmie.

Ekologia na topie

Wzrost świadomości ekologicznej oraz rosnące ceny energii elektrycznej i ogrzewania sprawiły, że mieszkania energooszczędne zyskują na wartości. Kupujący coraz częściej zwracają uwagę na klasę energetyczną budynku, jakość izolacji, zastosowane technologie grzewcze (np. pompy ciepła, panele fotowoltaiczne) oraz systemy wentylacji. Nowe budownictwo, spełniające wysokie standardy energetyczne, jest obecnie w cenie, a deweloperzy stawiają na rozwiązania, które minimalizują koszty eksploatacji i są przyjazne dla środowiska.

Smart home

Równocześnie dynamicznie rośnie zainteresowanie inteligentnymi systemami zarządzania domem. Smart home to już nie tylko ciekawostka, ale realna potrzeba. Systemy pozwalające na zdalne sterowanie ogrzewaniem, oświetleniem, roletami czy bezpieczeństwem domu (np. monitoring) to dla wielu priorytet. Dają one nie tylko wygodę i oszczędność czasu, ale także poczucie bezpieczeństwa i realne obniżenie rachunków. Automatyka domowa pozwala na optymalne zarządzanie energią, co doskonale wpisuje się w trend energooszczędności.

- Klienci są coraz bardziej świadomi kosztów utrzymania nieruchomości. Pytają o panele słoneczne, pompy ciepła, rekuperację. To już nie są luksusy, a standard, który bezpośrednio przekłada się na oszczędności w domowym budżecie. Systemy smart home, które pozwalają zdalnie zarządzać domem, również stają się pożądane, szczególnie dla osób o intensywnym trybie życia - zaznacza Patrycja Szmagalska.

Obecny rynek nieruchomości odzwierciedla głębokie zmiany społeczne i technologiczne. Praca zdalna zmieniła nasze podejście do przestrzeni mieszkalnej, a rosnąca świadomość ekologiczna i technologiczna napędza popyt na nieruchomości energooszczędne i z inteligentnymi rozwiązaniami. Deweloperzy i sprzedający, którzy potrafią sprostać tym nowym preferencjom, mają realną szansę na sukces w dynamicznie zmieniającym się krajobrazie polskiego rynku nieruchomości.

Justyna Lesiuk-Klujewska

DOM RUDA HUTA
220 000 PLN

tel. 885 851 163

DOM SIEDLISZCZE
399 000 PLN

tel. 885 851 163

M2 KARŁOWICZA
320 000 PLN

tel. 885 851 163

DZIAŁKA CHEŁM UL. POLESKA
80 000 PLN

tel. 885 851 163

DZIAŁKA BUDOWLANA URSZULIN
110 000 PLN

tel. 885 851 163

DOM RUDA HUTA
220 000 PLN

tel. 885 851 163

MIESZKANIE BEZCZYNSZOWE
170 000 PLN

tel. 885 851 163

DOM KOBŁO:
399 000 PLN

tel. 885 851 163

SIEDLISKO NAD BUGIEM
220 000 PLN

tel. 885 851 163

M2 PIERWSZE PIĘTRO
290 000 PLN

tel. 885 851 163

DZIAŁKA LEŚNICZÓWKA
130 000 PLN

tel. 885 851 163

DOM W NOWINACH
299 000 PLN

tel. 665 751 038

DZIAŁKA INWESTYCYJNA CHEŁM
5 000 000 PLN

tel. 518 524 828

DZIAŁKA BUDOWLANA ŻÓŁTAŃCE
101 000 PLN

tel. 665 751 038

DZIAŁKI INWESTYCYJNE ŚWIERSZCZÓW KOLONIA
380 000 PLN

tel. 885 851 163

DZIAŁKA PRZY UL. METALOWEJ
325 000 PLN

tel. 518 524 828

M2 KARŁOWICZA
320 000 PLN

tel. 885 851 163

LOKAL NA WYNAJEM SZYMANOWSKIEGO:
2500 PLN

tel. 885 851 163

eprasa.pl b78da9439b

Wszystkie ogłoszenia znajdziesz na stronie www.supertydzien.pl

APARTAMENTY SZPITALNA 37B

PÓŁNOC NIERUCHOMOŚCI
PATRYCJA SZMAGALSKA
518 524 828
ZADZWOŃ JUŻ DZIŚ!

Mycie okien, sprzątanie mieszkań na terenie Chełma. Tel. 519 700 179.

Poszukuję pracy fizycznej, sprzątanie, koszenie, cięcie, rąbanie drewna lub inne, pilne. Tel. 453 505 297.

NAJNOWSZE INFORMACJE
WWW.SUPERTYDZIEN.PL

Kierowca busa, towary, kat. T., B., powiat chełmski. Tel. 515 488 785.

DOM I OGRÓD

MEBLE

Sprzedam. Kanapa z funkcją spania, fotel granatowy, c. 800 zł. Tel. 501 484 226.

Sprzedam. Meble ogrodowe - komplet, fotel, buda dla psa, nowa. Tel. 785 953 947.

POZOSTAŁE

Sprzedam. Garnki do gotowania na parze, komplet, c. 100 zł. Tel. 505 564 306.

Sprzedam. Wanna akrylowa 160x100, narożna, stan bdb. Tel. 793 470 676.

ZDROWIE I URODA

Sprzedam. Siłownia atlas, fotel do ćwiczeń, Weremowice, c. 1 000 zł. Tel. 507 581 360.

Masz problem z alkoholem? Chcesz przestać pić? Zadzwoń od 18 do 21. Tel. 518 757 967.

Sprzedam. Kije do nordic walking, c. 40 zł. Tel. 505 564 306.

Sprzedam. Laktator, odsysacz do mleka u matki karmiącej dziecko, c. 40 zł. Tel. 505 564 306.

Słoje z nakrętkami - poj. 0,5 l, 0,9 l, c. 2 zł i 2,50 zł. Tel. 505 564 306.

Sprzedam. Materac wibracyjny do masażu kręgosłupa, c. 300 zł. Tel. 505 564 306.

BUDOWLANE

Sprzedam. Deski dębowe: 50, 40, grys biały do lastryka. Tel. 798 153 827.

RÓŻNE

Przewiozę różne rzeczy, własny transport. Tel. 509 063 790.

Odbiorę złom własnym transportem, każda ilość. Tel. 509 063 790.

Sprzedam. Walizki tekturowe, zegarki damskie, żelazka z lat 50. Tel. 504 377 961.

Skupujemy motocykle, antyki, starocie i pamiątki z PRL. Tel. 698 693 846.

Sprzedam. Gruber - 14 łap, pług 2-skibowy, rusztowanie, płużek konny, drzwi balkonowe wewnętrzne, rusztowanie na wóz, zamrażarka. Tel. 825 671 549.

Sprzedam. Lodówka Polar, wys. 142 cm, meble segmentowe, c. 350 zł, stół połysk. Tel. 501 484 226.

Sprzedam. Zgrabiarka słoneczko 5-tarczowa, nowe opony, c. 700 zł. Tel. 797 168 554.

Sprzedam. Owczarek niemiecki 3-letni, jęczmień - c. 90 zł. Tel. 506 291 700.

SPRZEDAM INNE

Drewno opałowe: olcha, dąb, grab, suche, układane. Tel. 609 088 450.

Drewno opałowe, c. od 120 zł. Tel. 664 847 474.

Sprzedam. Drewno opałowe, sosna, bardzo sucha, gm. Leśniowice, c. do uzg. Tel. 517 164 975.

Sprzedam. Deski sosna, 1 cal z oflisem, drewno opałowe różne. Tel. 507 377 277.

Sprzedam używaną, sprawną chłodziarkę pionową Klimasan S 900 SC DD. Idealna do sklepów, gastronomii, stacji paliw, magazynów, chłodni, c. 2 300 zł. Tel. 691 042 460.

Sprzedam. Skóry baranie, cienkie, licowe, zamszowe, kupony materiałów wełnianych. Tel. 504 377 961.

KUPIĘ INNE

Antyki, odznaki, monety, figury, obrazy, zegary i inne starocia. Tel. 781 943 519.

Kupię antyki, monety, militaria, znaczki, pocztówki, płyty, medale. Tel. 605 541 416.

Kupię. Butla używana propan-butan: 3 kg i 11 kg, tanio, Chełm, dzwonić po 17.00. Tel. 603 448 267.

Laska na trójnogu antypoślizgowym. Tel. 505 564 306.

KUPONY NA BEZPŁATNE OGŁOSZENIA DROBNE MOŻNA WRZUCAĆ DO SKRZYNEK:

REJOWIEC
- na byłym budynku Urzędu Gminy obok wejścia

WŁODAWA
- sklep „Slawex", Al. Jana Pawła II 23

KRASNYSTAW
- ul. Poniatowskiego 4C
- przy biurze TBS (naprzeciw „Stokrotki")

SIENNICA RÓŻANA
- sklep „Groszek"

CHEŁM
- przy wejściu do marketu „Stokrotka" na os. Zachód
- przy wejściu do „Carrefoura" na ścianie apteki
- na targowisku przy al. Piłsudskiego
- przy bramie wejściowej na targowisko przy al. Armii Krajowej
- przy wejściu do sklepu „Gazda" ul. Trubakowska
- na nowym targowisku przy placu Kupieckim (główne wejście)
- przy wjeździe na teren byłej składnicy wojskowej przy ul. Hrubieszowskiej
- przy wejściu do „Carrefoura" na ścianie apteki

SIEDLISZCZE
- klubokawiarnia „ZEBERKA", ul. Lubelska 33

LEŚNIOWICE
- Sklep Ren-Zbig Politówka 19b (naprzeciwko UG Leśniowice)

KAMIEŃ
- sklep „Gama"

DOROHUSK
- na ogrodzeniu przy sklepie „Lewiatan"

BIAŁOPOLE
- sklep „Lewiatan"

ŻMUDŹ
- sklep „Lewiatan"

Serdecznie zapraszamy!

UWAGA! Ogłoszenia o usługach są płatne i nie będą przyjmowane na kuponach.
Można je wykupić przez internet na stronie www.supertydzien.pl lub w redakcji

KUPON na bezpłatne ogłoszenie drobne

super tydzień chełmski

kategoria

MOTORYZACJA
- ☐ Samochody kupno
- ☐ Samochody sprzedaż
- ☐ Motocykle i quady
- ☐ Inne Motoryzacja

NIERUCHOMOŚCI
- ☐ Domy
- ☐ Mieszkania
- ☐ Lokale
- ☐ Działki

DOM I OGRÓD
- ☐ AGD/RTV
- ☐ Meble
- ☐ Ogród
- ☐ Pozostałe

- ☐ MATRYMONIALNE
- ☐ TURYSTYKA
- ☐ SPRZEDAM INNE
- ☐ KUPIĘ INNE
- ☐ RÓŻNE

ROLNICTWO
- ☐ Maszyny
- ☐ Zwierzęta
- ☐ Inne

PRACA
- ☐ Dam pracę
- ☐ Szukam pracy

- ☐ BUDOWLANE
- ☐ ZDROWIE I URODA

treść (maksymalnie do 50 znaków)

cena: **telefon:**

Dane ogłoszeniodawcy (do wiadomości redakcji)

imię i nazwisko: .....

adres i telefon: .....

1 KUPON = 1 EMISJA

Wszystkie ogłoszenia znajdziesz na stronie wwwsupertydzien.pl

eprasa.pl b78da9439b

TV PROGRAM

28.07 – 3.08.2025

super tydzień chełmski

Pearl Harbor

Polsat niedziela 3.08, godz. 19.55

Już jako dzieci przyjaciele, Rafe McCawley (Ben Affleck) i Danny Walker (Josh Hartnett), są zafascynowani samolotami. Po latach obaj zostają pilotami amerykańskiej armii. Jest styczeń 1941 roku. W Europie trwa wojna, która jeszcze nie dotyka Stanów Zjednoczonych. Rafe zakochuje się w pielęgniarce Evelyn Johnson (Kate Beckinsale). Wkrótce jako ochotnik wstępuje do elitarnego oddziału, Orlego Szwadronu, który bierze udział w powietrznej bitwie o Anglię. Podczas akcji jego maszyna zostaje zestrzelona, a on sam uznany za zmarłego. Zrozpaczona Evelyn znajduje pocieszenie w ramionach Danny'ego, który również cierpi po śmierci przyjaciela. Oboje trafiają do bazy w Pearl Harbor na Hawajach. Nieoczekiwanie okazuje się, że Rafe żyje. Po powrocie do Ameryki dowiaduje się, że kolega związał się z jego ukochaną. Czuje się tym boleśnie dotknięty. Tymczasem zbliża się 7 grudnia. O świcie Japończycy dokonują ataku na Pearl Harbor, a ich celem jest zniszczenie amerykańskiej floty. Ginie prawie dwa i pół tysiąca ludzi, a ponad tysiąc zostaje ciężko rannych. W bohaterskiej obronie udział biorą m.in. obaj przyjaciele, a także marynarz Doris Miller. W odwecie dowództwo amerykańskie przygotowuje nalot na Tokio. Wśród pilotów, którzy zgłaszają się do udziału w misji, są Rafe i Danny.

Ciekawy przypadek Benjamina Buttona

TVN, sobota 2.08, godz. 20.00

Nowy Orlean, koniec I wojny światowej. Na świat przychodzi Benjamin Button, noworodek przypominający osiemdziesięcioletniego starca. Jego matka umiera tuż po porodzie, a ojciec, porażony brzydotą syna, porzuca go pod drzwiami domu starców. Opuszczonym chłopcem z troską i poświęceniem opiekuje się czarnoskóra Queenie. Wraz z upływem czasu Benjamin młodnieje i zaprzyjaźnia się z Daisy - wnuczką jednej z pensjonariuszek. Chłopak chce zdobyć życiowe doświadczenie, opuszcza więc miejsce, gdzie się wychował, i wyrusza w podróż. Odwiedza niezwykłe miejsca i poznaje ciekawe osoby, lecz tak naprawdę czeka, kiedy znowu spotka Daisy. I rzeczywiście po latach, gdy Benjamin jest w kwiecie wieku, a Daisy dorosłą kobietą, ich drogi znowu się ze sobą krzyżują. Młodzi zakochują się w sobie. Wielka miłość nie ma jednak szans, by wygrać z upływającym czasem, który odmładza Buttona, a Daisy niestety dodaje lat.

Sicario 2. Soldado

TVP 1, sobota 2.08, godz. 21.20

Przez granicę Stanów Zjednoczonych i Meksyku kartele przemycają nielegalne substancje, broń, a nawet islamskich terrorystów. USA traci kontrolę nad tym terenem. Pentagon robi wszystko, żeby zdusić to ognisko przestępczości. Do bezwzględnej walki z baronami narkotykowymi dołączają kolejne oddziały specjalne. Wszystkie jednostki otrzymują zgodę na użycie ciężkiego uzbrojenia. Grupa operacyjna agenta federalnego Matta Gravera próbuje doprowadzić do wyniszczającej wojny gangów.

Złodziejski kodeks

TVP 2, niedziela 3.08, godz. 20.00

Nowy Jork. Doświadczony, starzejący się złodziej, Keith Ripley nieuchronnie zbliża się do końca przestępczej kariery. Zanim jednak przejdzie na emeryturę, musi spłacić dług zaciągnięty u rosyjskiej mafii i w tym celu zamierza przeprowadzić ostatni skok. Zadanie wydaje się jednak całkowicie niewykonalne, jako że Ripley ma ukraść dwa słynne jaja Fabergé. Arcydzieła sztuki złotniczej, każde warte 20 milionów dolarów, otoczone są ochroną stosowną do ich wartości. Niezrażony przeciwnościami Keith opracowuje misterny plan. Proponuje współpracę innemu złodziejowi, Gabrielowi Martinowi. Ten początkowo nie jest zainteresowany ofertą, ale końcu ulega perswazjom córki chrzestnej Ripleya, Alexandry Korolenko.

Też go kocham

TVP 1, niedziela 3.08 godz. 22.25

Annie Platt mieszka w małym mieście na wybrzeżu Anglii. Jej chłopak, nauczyciel Duncan, jest zagorzałym fanem Tuckera Crowe'a, amerykańskiego muzyka, o którym słuch zaginął po spektakularnym debiucie. Mężczyzna cały wolny czas poświęca na prowadzenie strony internetowej o twórczości ulubionego artysty. Pewnego dnia odkrywa cenną taśmę demo z wczesnymi kompozycjami Tuckera i z wrażenia zapomina o wszystkim innym. Ignoruje też swoją dziewczynę. Sfrustrowana Annie postanawia się zemścić na ukochanym, publikując na jego blogu nieprzychylne komentarze na temat piosenkarza. Ostre wpisy przyciągają uwagę Crowe'a, który nawiązuje kontakt z ich autorką. Zaczynają prowadzić ze sobą korespondencję...

© www.telepress24.com telepress24@gmail.com

TVP 1

7.00 **Transmisja Mszy Świętej**
7.30 **Studio Raban** – magazyn
8.00 **U Pana Boga w ogródku (9)** – serial
8.50 **Ranczo s.IV (41)** – serial
9.50 **Komisarz Alex (25)** – serial
10.45 **Ojciec Mateusz (326)** – serial
11.35 **Królowie (32)** – serial
12.10 **Agrobiznes**
12.35 **Magazyn Rolniczy**
12.50 **Dzika Praga** – film dok.
14.00 **Wichrowe wzgórze (224)** – serial
14.55 **Jaka to melodia?**
15.35 **Gra słów. Krzyżówka**
16.05 **Dziedzictwo (645)** – serial
17.00 **Teleexpress, Pogoda**
17.20 **Jaka to melodia?**
18.00 **Reporterzy** – magazyn
18.20 **Akacjowa 38 (669)** – serial
19.30 **Program informacyjny 19.30**
19.55 **Pytanie dnia**
20.10 **Sport, Pogoda**
20.25 **Nieznajoma (3)** – serial
21.20 **W imię prawdy** – film fabularny, USA, reż. Courtney Hunt, wyk. Keanu Reeves, Renee Zellweger, Jim Belushi, Christopher Berry (HIT)
23.05 **Świat bez fikcji – Jim Carrey – Ameryka bez maski**
0.10 **Diana** – dramat, Szwecja, Wielka Brytania, Francja, Belgia, reż. Oliver Hirschbiegel, wyk. Naomi Watts, Naveen Andrews, Douglas Hodge
2.15 **Replikant** – film fabularny, USA, reż. Ringo Lam, wyk. Michael Rooker, Jean - Claude Van Damme, Catherine Dent
4.30 **Zakończenie dnia**

TVP 2

4.55 **Rodzinka.pl** – serial
5.30 **M jak miłość (1557)** – serial
6.25 **Dobre historie – Akademia walki z rakiem** – magazyn
6.55 **Barwy szczęścia (3177)** – serial
7.30 **Pytanie na śniadanie**
11.10 **Tour de Pologne** – kroniki
11.15 **Okrasa łamie przepisy**
11.50 **Szaleństwo Majki Skowron (1) – Ariel** – serial
12.30 **Koło fortuny** – teleturniej
13.15 **Miłość i nadzieja (243)** – serial
14.05 **Va Banque (873)** – teleturniej
14.35 **Na sygnale (707)** – serial
15.05 **La Promesa – pałac tajemnic (194)** – serial
16.00 **Koło fortuny** – teleturniej
16.35 **Familiada** – teleturniej
17.20 **Miłość i nadzieja (244)** – serial
18.15 **Va Banque (874)** – teleturniej
18.50 **Jeden z dziesięciu** – teleturniej
19.25 **Barwy szczęścia (3177)** – serial
20.05 **Postaw na milion** – teleturniej
21.05 **Stawka większa niż życie (11) – Hasło** – serial
22.20 **Karol, władca Hiszpanii (16 – 17)** – serial
0.15 **Nigdy nie mów nigdy** – komedia, reż. Wojciech Pacyna, wyk. Anna Dereszowska, Jan Wieczorkowski, Edyta Olszówka, Anna Romantowska, Damian Damięcki, Tomasz Sapryk, Marieta Żukowska, Robert Więckiewicz, Marek Kalita (HIT)
2.15 **Stulecie Winnych s.II (22)** – serial
3.15 **Szef roku** – komedia, Hiszpania, reż. Fernando Leon De Aranoa, wyk. Javier Bardem, Manolo Solo, Sonia Almarcha

POLSAT

6.00 **Nowy dzień z Polsat News**
8.30 **Malanowski i Partnerzy**
9.00 **Malanowski i Partnerzy**
9.30 **48H. Zaginieni**
10.30 **Trudne sprawy**
11.35 **Gliniarze**
12.35 **Gliniarze**
13.35 **Gliniarze**
14.40 **48H. Zaginieni**
15.50 **Wydarzenia**
16.15 **Pogoda**
16.20 **Interwencja**
16.35 **Gliniarze**
17.40 **Trudne sprawy**
18.50 **Wydarzenia, Sport, Pogoda**
19.18 **Gość Wydarzeń**

20.00 **Lucy** – film sci - fi, Francja, Niemcy, USA, Tajwan, 2014, reż. Luc Besson, wyk. Scarlett Johansson, Morgan Freeman, Choi Min - sik, Amr Waked, Julian Rhind - Tutt, Pilou Asbak (HIT)
0.40 **Conan Barbarzyńca** – film fantasy, USA, 1982, reż. John Milius, wyk. Arnold Schwarzenegger, James Earl Jones, Max von Sydow, Sandahl Bergmann, Ben Davidson
3.25 **Nasz nowy dom**
4.40 **Disco Gramy**
5.25 **Telezakupy TV Okazje**

TVN

6.05 **Uwaga!**
6.20 **Ukryta prawda**
7.15 **Kuchenne rewolucje** – program kulinarno - rozrywkowy
9.20 **The Floor**
10.25 **Zagadki losu**
11.30 **Kuchenne rewolucje** – program kulinarno - rozrywkowy
12.35 **Szpital** – program obyczajowy
13.40 **Ukryta prawda**
16.55 **Kuchenne rewolucje** – program kulinarno - rozrywkowy
18.00 **Detektywi**
19.00 **Fakty, Sport, Pogoda**
19.55 **Uwaga!**
20.10 **Doradca smaku**
20.15 **Na Wspólnej** – serial
20.55 **Milionerzy**

21.35 **Przemytnik** – film sensacyjny, USA, Kanada 2018, reż. Clint Eastwood, wyk. Clint Eastwood, Bradley Cooper, Laurence Fishburne, Michael Pena, Dianne Wiest, Ignacio Serricchio, Andy Garcia, Taissa Farmiga, Alison Eastwood (HIT)
23.50 **CSI: Kryminalne zagadki Las Vegas** – serial
0.55 **Co za tydzień**
1.35 **Yellowstone** – miniserial
2.40 **Szpital** – program obyczajowy
4.40 **Uwaga!**

PONIEDZIAŁEK, 28.07

TVN 7

5.05 **Ten moment**
5.40 **Szkoła** – program obyczajowy
8.40 **Ukryta prawda**
11.50 **Kartoteka**
12.55 **Detektywi**
13.55 **Szkoła** – program obyczajowy
15.55 **Sąd rodzinny**
16.55 **Szpital** – program obyczajowy
17.55 **Mistrzowskie pojedynki**
19.00 **Ukryta prawda**
20.00 **Skok na kasę** – komedia kryminalna, USA 2008, reż. Callie Khouri, wyk. Diane Keaton, Queen Latifah, Katie Holmes, Ted Danson, Roger Cross, Adam Rothenberg (HIT)
22.20 **Francuski numer** – komedia, Polska 2006, reż. Robert Wichrowski, wyk. Karolina Gruszka, Jan Frycz, Maciej Stuhr, Robert Więckiewicz
0.30 **Laura** – film obyczajowy, Polska 2010, reż. Radek Dunaszewski, wyk. Anna Seniuk, Sonia Bohosiewicz, Julia Kornacka, Marian Dziędziel
2.10 **Zbrodnie z pierwszych stron gazet**
3.10 **Fachowcy**

TV PULS

6.00 **Policjanci z Miami** – serial
8.00 **Kobra – oddział specjalny** – serial
10.00 **Zaklinaczka duchów** – serial
10.55 **Zbuntowany anioł** – serial
12.50 **Zaklinaczka duchów** – serial
13.50 **Lombard: Życie pod zastaw**
15.50 **Ranczo** – serial
18.00 **Lombard: Życie pod zastaw**
20.00 **Zabójczy cel** – film sensacyjny, Kanada, USA 2008, reż. Jeff King, wyk. Chris Thomas King, Michael Filipowich, Steven Seagal, Holly Elissa, Karyn Michelle Baltzer, Philip Granger (HIT)
22.00 **Cena powrotu** – film sensacyjny, USA 2009, reż. Keoni Waxman, wyk. Arron Shiver, Liezl Carstens, Luce Rains, Steven Seagal
0.00 **Do utraty sił** – dramat, USA, Chiny 2015, reż. Antoine Fuqua, wyk. Forest Whitaker, Jake Gyllenhaal, Naomie Harris, Oona Laurence, Rachel McAdams
2.25 **Lombard: Życie pod zastaw**
3.20 **Menu na miarę**
4.05 **Taki jest świat**

TRWAM

12.00 Anioł Pański **12.03** Informacje dnia **12.20** Kobiety wolności **13.00** Jan Ledóchowski. Część pierwsza: moja Austria **13.30** Msza święta **14.20** Muzyczne chwile **14.30** Polka **15.00** Od zmierzchu do świtu **15.50** Ma się rozumieć **16.00** Informacje dnia **16.10** Sanktuaria polskie **16.30** Porady Medyczne Bonifratrów **17.00** Świadkowie **17.30** Spotkanie Rodziny Radia Maryja **20.00** Informacje dnia **20.20** Różaniec **20.50** 7 Sakramentów Kościoła **21.00** Apel Jasnogórski **21.20** Informacje dnia **21.40** Polski Punkt Widzenia **22.00** Z wędką nad wodę **22.30** Szkoła obmowy, czyli nędza **0.00** Słowo życia

SUPER POLSAT

6.45 SuperLudzie Extra **7.00** Małe Wielkie Marzenia **8.00** 48H. Zaginieni **10.00** Wydarzenia 24 **10.30** SuperLudzie **11.30** Świat według Kiepskich **14.00** Ninja Warrior Polska **16.00** TOP CHEF **17.30** Świat według Kiepskich **21.05** Opancerzony - thriller, USA, 2009, reż. Nimród Antal, wyk. Matt Dillon, Jean Reno, Laurence Fishburne, Skeet Ulrich, Columbus Short, Amaury Nolasco, Milo Ventimiglia, Fred Ward **22.55** Obsesja zazdrości - thriller, USA, 2014, reż. Sam Miller, wyk. Taraji P. Henson, Idris Elba, Leslie Bibb, Kate del Castillo, Herry Simmons **0.40** Świat według Kiepskich **4.00** Nasz nowy dom

TVP SPORT

6.10 Piłka nożna - ME kobiet: Finał **8.35** Piłka nożna: Unia Skierniewice - Warta Poznań **10.45** Magazyn 2. ligi piłkarskiej **11.25** Piłka nożna: Pogoń Szczecin - Motor Lublin **13.40** Lekkoatletyka - Mityng World Athletic Continental Tour Silver - ISTAF **15.35** Piłka nożna: Ruch Chorzów - Górnik Łęczna **17.45** Betclic 1. Liga magazyn **18.55** Piłka nożna: Odra Opole - Miedź Legnica **21.00** Betclic 1. Liga magazyn **21.30** GOL - magazyn **22.50** Sportowy Wieczór **23.20** Piłka nożna - ME kobiet: Finał **1.40** Boks - Gala w Newark walka: D. Knyba - M. Siwy **2.35** Boks - Gala w Newark walka wieczoru

TTV

4.55 Złomowisko PL **5.55** Express **6.15** Zapukaj do moich drzwi - telenowela **8.15** W - 11 Wydział Śledczy - program kryminalny **9.35** Detektywi **10.35** Kartoteka **11.35** Zakup w ciemno **12.35** Zakup w ciemno **13.40** Szpital - program obyczajowy **15.45** Express **16.05** Gogglebox. Przed telewizorem **17.05** Nauka jazdy **17.45** Express **18.00** Sport **18.05** Usterka **18.40** Zakup w ciemno **19.45** Express **20.05** Zakup w ciemno **21.05** Życie na kredycie **21.45** Express **22.00** Gogglebox. Przed telewizorem **0.00** 99 - Gra o wszystko. VIP **1.00** Damy i wieśniaczki. PL **2.00** Sędzia Anna Maria Wesołowska

STOPKLATKA

6.00 Kabaretowe hity **6.50** Polak potrafi **8.45** Komisarz Rex - serial **10.50** Celnicy **12.00** Katastrofy w przestworzach **16.00** Kojak - serial **18.05** Komisarz Rex - serial **20.00** Przebiegła gra - film akcji **22.00** Szpica - film akcji **0.05** Cicha noc - dramat obyczajowy, Polska **2.30** Ostatnia rodzina - film biograficzny

TV 4

7.55 Bogaty Dom - Biedny Dom **10.55** Na ratunek 112 **11.55** Policjantki i Policjanci **13.55** Trudne sprawy **17.00** Policjantki i Policjanci **18.00** Łowcy Skarbów **19.00** Policjantki i Policjanci **20.00** Uroczysko **21.00** Sprawiedliwi - Wydział Kryminalny **22.00** Sprawiedliwi. Trójmiasto **23.00** Nagła śmierć - thriller

TV6

8.55 Kobra - oddział specjalny **11.00** 48H. Zaginieni **14.00** Policjantki i Policjanci **15.00** Kobra - oddział specjalny **17.05** Magnum: Detektyw z Hawajów **18.00** Strażnik Teksasu **20.00** CSI: Kryminalne zagadki Nowego Jorku **22.55** Największe śledztwa CBŚP **23.55** Na ratunek duszy - horror, Meksyk

eprasa.pl b78da9439b

TVP 1

7.00 Transmisja Mszy Świętej
7.30 Kościół z bliska
8.00 U Pana Boga w ogródku (10) - serial
8.50 Ranczo s.IV (42) - serial
9.50 Komisarz Alex (26) - serial
10.45 Ojciec Mateusz (327) - serial
11.35 Królowie (33) - serial
12.10 Agrobiznes
12.35 Magazyn Rolniczy
12.55 Kanada - sztuka przetrwania na dzikiej północy
14.00 Wichrowe wzgórze (225) - serial
14.55 Jaka to melodia?
15.35 Gra słów. Krzyżówka
16.05 Dziedzictwo (646) - serial
17.00 Teleexpress, Pogoda
17.20 Jaka to melodia?
18.00 Reporterzy - magazyn
18.20 Akacjowa 38 (670) - serial
19.30 Program informacyjny 19.30
19.55 Pytanie dnia
20.10 Sport, Pogoda
20.25 Nieznajoma (4) - serial
21.20 Alive. Dramat w Andach
HIT - dramat, USA, reż. Frank Marshall, wyk. Ethan Hawke, Vincent Spano, Josh Hamilton, Bruce Ramsay
23.35 Warszawskie dzieci '44 - film dok.
0.45 W imię prawdy - film fabularny, USA, reż. Courtney Hunt, wyk. Keanu Reeves, Renee Zellweger, Jim Belushi
2.30 Cudze szczęście - film obyczajowy, reż. Mirosław Bork, wyk. Danuta Stenka, Susanne Luning, Maciej Robakiewicz, Oliver Stritzel, Jan Machulski

TVP 2

5.30 M jak miłość (1558) - serial
6.20 Metodystki - film dok.
6.50 Barwy szczęścia (3178) - serial
7.30 Pytanie na śniadanie
11.10 Tour de Pologne - kroniki
11.15 Gwiazdorska kuchnia Ani
11.50 Szaleństwo Majki Skowron (2) - Zasadzka - serial
12.30 Koło fortuny - teleturniej
13.15 Miłość i nadzieja (244) - serial
14.05 Va Banque (874) - teleturniej
14.35 Na sygnale (708) - ICE - serial
15.05 La Promesa - pałac tajemnic (195) - serial
16.00 Koło fortuny - teleturniej
16.35 Familiada - teleturniej
17.20 Miłość i nadzieja (245) - serial
18.15 Va Banque (875) - teleturniej
18.50 Jeden z dziesięciu - teleturniej
19.25 Barwy szczęścia (3178) - serial
20.05 Postaw na milion - teleturniej
21.05 Stawka większa niż życie (12) - Zdrada - serial
22.25 Czego życzy sobie kobieta
HIT - komedia, USA, reż. Susan Walter, wyk. Sharon Stone, Tony Goldwyn, Ellen Burstyn, Liza Lapira
0.15 Podwójna tożsamość - film sensacyjny, USA, reż. John Herzfeld, wyk. Paul Walker, Laurence Fishburne, Jason Lewis, Joaquim de Almeida
2.00 Stulecie Winnych s.II (23) - serial
3.05 Tajemnice miejsc zbrodni (7) - Morderczy szał - serial dok.
4.05 Zakończenie dnia

POLSAT

6.00 Nowy dzień z Polsat News
8.30 Malanowski i Partnerzy
9.30 48H. Zaginieni
10.30 Trudne sprawy
11.35 Gliniarze
14.40 48H. Zaginieni
15.50 Wydarzenia, Pogoda
16.20 Interwencja
16.35 Gliniarze
17.40 Trudne sprawy
18.50 Wydarzenia, Sport, Pogoda
19.20 Gość Wydarzeń

19.55 Valerian i Miasto Tysiąca Planet - film przygodowy, Francja, Chiny, Belgia, Niemcy, Zjednoczone Emiraty Arabskie, USA, Kanada, 2017, reż. Luc Besson, wyk. Dane DeHaan, Cara Delevingne, Clive Owen, Rihanna, Ethan Hawke, Herbie Hancock, Rutger Hauer, Alain Chabat
23.00 Django - western, USA, 2012, reż. Quentin Tarantino, wyk. Jamie Foxx, Christoph Waltz, Leonardo DiCaprio, Kerry Washington, Samuel L. Jackson, James Remar, Walton Goggins
2.35 Nasz nowy dom
3.40 Kabaretowa Ekstraklasa
4.40 Disco Gramy

TVN

6.05 Uwaga!
6.20 Ukryta prawda
7.15 Kuchenne rewolucje - program kulinarno - rozrywkowy
9.20 The Floor
10.25 Zagadki losu
11.30 Kuchenne rewolucje - program kulinarno - rozrywkowy
12.35 Szpital - program obyczajowy
13.40 Ukryta prawda
14.45 Ukryta prawda
16.55 Kuchenne rewolucje - program kulinarno - rozrywkowy
18.00 Detektywi
19.00 Fakty, Sport, Pogoda
19.55 Uwaga!
20.10 Doradca smaku
20.15 Na Wspólnej - serial
20.55 Milionerzy

21.35 Stolen - film sensacyjny, USA 2012, reż. Simon West, wyk. Nicolas Cage, Malin Akerman, Josh Lucas
HIT
23.30 Kuba Wojewódzki
0.35 CSI: Kryminalne zagadki Las Vegas - serial
1.40 Rzeczy, których nie nauczyła mnie matka
2.10 Szpital - program obyczajowy
3.15 Uwaga!
3.35 Recepta na stary dom
4.10 Jak to jest zrobione - serial
4.40 Recepta na stary dom

SUPER POLSAT

6.45 SuperLudzie Extra **7.00** Serca dwa **7.30** Serca dwa **8.00** 48H. Zaginieni **10.00** Wydarzenia 24 **10.30** SuperLudzie **11.30** Świat według Kiepskich **14.00** Ninja Warrior Polska **16.00** TOP CHEF **17.30** Świat według Kiepskich **21.00** Moja dziewczyna wychodzi za mąż - komedia romantyczna, USA, Wielka Brytania, 2008, reż. Paul Weiland, wyk. Patrick Dempsey, Michelle Monaghan, Kevin McKidd, Kadeem Hardison, Chris Messina, Richmond Arquette, Busy Philipps, Whitney Cummings **23.10** Hellboy - film fantasy **1.45** Świat według Kiepskich **4.00** Nasz nowy dom **5.00** Nasz nowy dom

TVP SPORT

5.55 Boks - Gala w Nowym Jorku, Madison Square Garden walka wieczoru: Denys Berinchyk - Keshawn Davis **6.55** Piłka nożna - ME kobiet: 1/2 finału **9.10** Betclic 1. Liga magazyn **10.20** Piłka nożna: Odra Opole - Miedź Legnica **12.30** Betclic 1. Liga magazyn **13.00** Piłka nożna: Pogoń Szczecin - Motor Lublin **15.10** GOL **16.35** Boks - Gala w Quebecu walka wieczoru: Michał Cieślak - Jean Pascal **17.40** Piłka nożna - ME kobiet: Finał **20.05** Podsumowanie ME kobiet: Szwajcaria 2025 **22.00** Sportowy Wieczór **22.45** Żużel - Indywidualne ME SEC, Gustrow **0.45** Boks - Gala w Londynie, Royal Albert Hall

TTV

4.55 Złomowisko PL **5.55** Express **6.15** Zapukaj do moich drzwi - telenowela **8.15** W - 11 Wydział Śledczy - program kryminalny **9.35** Detektywi **10.35** Kartoteka **11.35** Zakup w ciemno **12.35** Zakup w ciemno **13.40** Szpital - program obyczajowy **14.40** Szpital - program obyczajowy **15.45** Express **16.05** Gogglebox. Przed telewizorem **17.05** Nauka jazdy **17.45** Express **18.00** Sport **18.05** Usterka **18.40** Zakup w ciemno **19.45** Express **20.05** Zakup w ciemno **21.05** Życie na kredycie **21.45** Express **22.00** Nic do zgłoszenia **23.00** Kanapowcy **0.00** Lotnisko **1.00** Seks - wypadki **2.00** Nauka jazdy **2.35** Wyburzacze

STOPKLATKA

6.00 Kabaretowe hity **6.50** Polak potrafi **8.45** Komisarz Rex - serial **10.50** Celnicy **12.00** Katastrofy w przestworzach **16.00** Kojak - serial **18.05** Komisarz - serial **20.00** Skok - dramat kryminalny **22.30** Patriota - thriller **0.10** Sprawa się rypła - komedia obyczajowa, Polska **2.10** Hubal - film wojenny,

TV 4

8.55 Dlaczego ja? **10.55** Na ratunek 112 **11.55** Policjantki i Policjanci **13.55** Trudne sprawy **17.00** Policjantki i Policjanci **18.00** Łowcy Skarbów **19.00** Policjantki i Policjanci **20.00** Uroczysko **21.00** Sprawiedliwi - Wydział Kryminalny **22.00** Sprawiedliwi. Trójmiasto **23.00** Nieuchwytny cel - film sensacyjny

TV6

7.55 Policjantki i Policjanci **8.55** Kobra - oddział specjalny **11.00** 48H. Zaginieni **14.00** Policjantki i Policjanci **15.00** Kobra - oddział specjalny **17.05** Magnum: Detektyw z Hawajów **18.00** Strażnik Teksasu **20.00** CSI: Kryminalne zagadki Nowego Jorku **22.55** Sprawiedliwi - Wydział Kryminalny **1.05** Więzienie

WTOREK, 29.07

TVN 7

5.05 Ten moment
5.40 Szkoła - program obyczajowy
8.40 Ukryta prawda
11.50 Kartoteka
12.55 Detektywi
13.55 Szkoła - program obyczajowy
15.55 Sąd rodzinny
16.55 Szpital - program obyczajowy
17.55 Opowieści małżeńskie
19.00 Ukryta prawda
20.00 Firewall - film sensacyjny, USA, Australia 2006, reż. Richard Loncraine, wyk. Harrison Ford, Paul Bettany, Virginia Madsen-Jimmy Bennett, Robert Patrick, Robert Forster, Alan Arkin
HIT
22.20 Żołnierz przyszłości - film sci - fi, USA 1998, reż. Paul Anderson, wyk. Kurt Russell, Jason Scott Lee, Jason Isaacs, Connie Nielsen, Sean Pertwee, Gary Busey
0.30 Sierota - horror, USA, Kanada, Francja, Niemcy 2009, reż. Jaume Collet - Serra, wyk. Vera Farmiga, Peter Sarsgaard, Isabelle Fuhrman, CCH Pounder, Jimmy Bennett
3.05 Zbrodnie z pierwszych stron gazet

TV PULS

6.00 Policjanci z Miami - serial
8.00 Kobra - oddział specjalny - serial
10.00 Zaklinaczka duchów - serial
10.55 Zbuntowany anioł - serial
12.50 Zaklinaczka duchów - serial
13.50 Lombard: Życie pod zastaw
15.50 Ranczo - serial
18.00 Lombard: Życie pod zastaw
20.00 American Assassin - thriller, USA 2017, reż. Michael Cuesta, wyk. Charlotte Vega, David Suchet, Dylan O'Brien, Michael Keaton, Sanaa Lathan
HIT
22.10 W sieci kłamstw - film sensacyjny, Ukraina, Wielka Brytania 2020, reż. Adrian Bol, wyk. Honor Kneafsey, Scott Adkins
0.10 Poza zasięgiem - dramat sensacyjny, USA, Polska 2004, reż. Po - Chih Leong, wyk. Krzysztof Pieczyński, Matt Schulze, Steven Seagal, Ida Nowakowska, Agnieszka Wagner
2.00 Dzielnica strachu - serial
3.00 Lombard: Życie pod zastaw
4.00 Menu na miarę
5.00 Dzielnica strachu - serial

TRWAM

13.30 Msza święta **14.20** Muzyczne chwile **14.30** Ukryci w łonie Matki **15.00** Błogosławiona, która zaufała **15.50** Ma się rozumieć **16.00** Informacje dnia **16.10** Jestem mamą **16.25** Przyroda w Obiektywie **16.40** Zdrowie z Bożej Apteki **16.55** Jej misja trwa **17.10** Prosto o gospodarce **17.30** Rajd Katyński **17.55** Poczet Wielkich Polaków **18.00** Msza św. Powitalna Kościoła Rzymskiego **20.00** Informacje dnia **20.20** Różaniec **20.50** 7 Sakramentów Kościoła **21.00** Apel Jasnogórski **21.20** Informacje dnia **21.40** Polski Punkt Widzenia **22.00** Maratończyk **22.55** Obyś był zimny albo gorący

TVP 1

7.00 Transmisja Mszy Świętej
7.30 Rodzina święta - Małżeństwo. czas wspólny i czas dla siebie - magazyn
8.00 U Pana Boga w ogródku (11) - serial
8.50 Ranczo s.IV (43) - serial
9.50 Komisarz Alex (27) - serial
10.45 Ojciec Mateusz (328) - serial
11.35 Królowie (34) - serial
12.10 Agrobiznes
12.35 Rok w ogrodzie Extra
12.50 Dzik - nietypowy sąsiad
14.00 Wichrowe wzgórze (226) - serial
14.55 Jaka to melodia?
15.35 Gra słów. Krzyżówka
16.05 Dziedzictwo (647) - serial
17.00 Teleexpress, Pogoda
17.20 Jaka to melodia?
18.00 Reporterzy - magazyn
18.20 Akacjowa 38 (671) - serial
19.30 Program informacyjny 19.30
19.55 Pytanie dnia
20.10 Sport, Pogoda
20.25 Ojciec Mateusz (409) - serial
21.20 62. KFPP w Opolu
22.25 Wszyscy wiedzą - film fabularny, Hiszpania, Francja, Włochy, reż. Asghar Farhadi, wyk. Eduard Fernandez, Penelope Cruz, Javier Bardem, Ricardo Darin
HIT
0.50 Złoto dezerterów - komedia, reż. Janusz Majewski, wyk. Marek Kondrat, Bogusław Linda, Wiktor Zborowski, Katarzyna Figura, Piotr Gąsowski, Jan Englert, Piotr Machalica, Leonard Pietraszak
3.00 Z miłości do Joey - film dok.
4.35 Zakończenie dnia

TVP 2

4.30 Na dobre i na złe (873) - Obrączka - serial
5.30 M jak miłość (1559) - serial
6.20 Pożyteczni.pl - magazyn
6.55 Barwy szczęścia (3179) - serial
7.30 Pytanie na śniadanie
11.05 Tour de Pologne - kroniki
11.15 Rodzina święta - Małżeństwo. finanse wspólne czy osobne? - magazyn
11.50 Szaleństwo Majki Skowron (3) - Mirabelle - serial
12.30 Koło fortuny - teleturniej
13.15 Miłość i nadzieja (245) - serial
14.05 Va Banque (875) - teleturniej
14.35 Na sygnale (709) - Zabawa w Boga - serial
15.05 La Promesa - pałac tajemnic (196) - serial
16.00 Koło fortuny - teleturniej
16.35 Familiada - teleturniej
17.20 Miłość i nadzieja (246) - serial
18.15 Va Banque (876) - teleturniej
18.50 Jeden z dziesięciu - teleturniej
19.25 Barwy szczęścia (3179) - serial
20.05 Postaw na milion - teleturniej
21.05 Stawka większa niż życie (13) - Bez instrukcji - serial
22.20 Poziom mistrza - film fabularny, USA, reż. Joe Carnahan, wyk. Frank Grillo, Mel Gibson, Naomi Watts, Will Sasso
HIT
0.10 Blue Moon (3) - serial
1.05 Czego życzy sobie kobieta - komedia, USA, reż. Susan Walter, wyk. Sharon Stone, Tony Goldwyn, Ellen Burstyn
2.50 Dziki - film dokumentalny
4.25 Zakończenie dnia

POLSAT

6.00 Nowy dzień z Polsat News
8.30 Malanowski i Partnerzy
9.30 48H. Zaginieni
10.30 Trudne sprawy
11.35 Gliniarze
14.40 48H. Zaginieni
15.50 Wydarzenia, Pogoda
16.20 Interwencja
16.35 Gliniarze
17.40 Trudne sprawy
18.50 Wydarzenia, Sport, Pogoda
19.20 Gość Wydarzeń

19.55 Oszustki - komedia, USA, 2019, reż. Chris Addison, wyk. Anne Hathaway, Rebel Wilson, Alex Sharp, Timothy Simons, Douggie McMeekin, Ashley McGuire, Casper Christensen
HIT
21.55 Pitch Perfect - komedia muzyczna, USA, 2012, reż. Jason Moore, wyk. Anna Kendrick, Brittany Snow, Rebel Wilson, Anna Camp, Astin Skylar
0.15 Valerian i Miasto Tysiąca Planet - film przygodowy, Francja, Chiny, Belgia, Niemcy, Zjednoczone Emiraty Arabskie, USA, Kanada, 2017, reż. Luc Besson, wyk. Dane DeHaan, Cara Delevingne, Clive Owen, Rihanna, Ethan Hawke, Herbie Hancock, Rutger Hauer
3.25 Nasz nowy dom

TVN

6.05 Uwaga!
6.20 Ukryta prawda
7.15 Kuchenne rewolucje - program kulinarno - rozrywkowy
9.20 The Floor
10.25 Zagadki losu
11.30 Kuchenne rewolucje - program kulinarno - rozrywkowy
12.35 Szpital - program obyczajowy
13.40 Ukryta prawda
16.55 Kuchenne rewolucje - program kulinarno - rozrywkowy
18.00 Detektywi
19.00 Fakty, Sport, Pogoda
19.55 Uwaga!
20.10 Doradca smaku
20.15 Na Wspólnej - serial
20.55 Milionerzy

21.35 Dunkierka - film wojenny, Wielka Brytania, Holandia, Francja, USA 2017, reż. Christopher Nolan, wyk. Fionn Whitehead, Harry Styles, Aneurin Barnard, Tom Hardy
HIT
23.45 Matrix Zmartwychwstania - film sci - fi, USA, Australia 2021, reż. Lana Wachowski, wyk. Keanu Reeves, Carrie - Anne Moss, Yahya Abdul - Mateen II, Jonathan Groff
2.55 CSI: Kryminalne zagadki Las Vegas - serial
3.55 Szpital - program obyczajowy

SUPER POLSAT

6.45 SuperLudzie Extra **7.00** Na ratunek 112 **8.00** 48H. Zaginieni **10.00** Wydarzenia 24 **10.30** SuperLudzie **11.30** Świat według Kiepskich **14.00** Ninja Warrior Polska **16.00** TOP CHEF **17.30** Świat według Kiepskich **21.00** Zamachowiec - film sensacyjny, Wielka Brytania/USA, Bułgaria, 2007, reż. Josef Rusnak, wyk. Wesley Snipes, Eliza Bennett, Lena Headey, Ralph Brown, Charles Dance, Gemma Jones **23.05** 8 MM / Osiem milimetrów - thriller, USA, Niemcy, 1999, reż. Joel Schumacher, wyk. Nicolas Cage, Joaquin Phoenix, Peter Stormare **1.30** Świat według Kiepskich **4.00** Nasz nowy dom

TVP SPORT

6.55 Piłka nożna - ME kobiet: 1/2 finału **9.10** Lekkoatletyka - Mityng World Athletic Continental Tour Silver - ISTAF **11.00** Kolarstwo - MTB - ME, Melgaco, Portugalia - wyścig Elity kobiet **12.15** Polska Liga Żeglarska **12.45** Piłka nożna - Eliminacje MŚ 2026, Helsinki: Finlandia - Holandia **14.50** Piłka nożna - Eliminacje MŚ 2026, Helsinki: Finlandia - Polska **17.05** Pełnosprawni (610) **17.35** Piłka nożna - Mecz Legend, Chorzów. Polska - Brazylia **19.45** Lekkoatletyka - Drużynowe ME, Madryt **22.00** Sportowy Wieczór **22.45** Piłka nożna - Liga Narodów 2024/25, Monachium - Finał: Portugalia - Hiszpania

TTV

4.55 Złomowisko PL **5.55** Express **6.15** Zapukaj do moich drzwi - telenowela **8.15** W - 11 Wydział Śledczy - program kryminalny **9.35** Detektywi **10.35** Kartoteka **11.35** Zakup w ciemno **12.35** Zakup w ciemno **13.40** Szpital - program obyczajowy **15.45** Express **16.05** Gogglebox. Przed telewizorem **17.05** Nauka jazdy **17.45** Express **18.00** Sport **18.05** Usterka **18.40** Zakup w ciemno **19.45** Express **20.05** Zakup w ciemno **21.05** Życie na kredycie **21.45** Express **22.00** Ciężarówką przez Indie **23.00** Gogglebox. Przed telewizorem **0.00** Życie na kredycie **0.30** Życie na kredycie **1.05** Nic do zgłoszenia **2.05** Fachowcy

STOPKLATKA

6.00 Kabaretowe hity **6.50** Polak potrafi **8.45** Komisarz Rex - serial **10.50** Celnicy **12.00** Katastrofy w przestworzach **16.00** Kojak - serial **18.05** Komisarz Rex - serial **19.05** Hudson i Rex - serial **20.00** Incydent - dramat kryminalny **21.55** Straszny film 3 - komedia **23.40** Rebeliant - dramat biograficzny

TV 4

10.55 Na ratunek 112 **11.55** Policjantki i Policjanci **13.55** Trudne sprawy **17.00** Policjantki i Policjanci **18.00** Łowcy Skarbów **19.00** Policjantki i Policjanci **20.00** Uroczysko **20.30** Uroczysko **21.00** Sprawiedliwi - Wydział Kryminalny **22.00** Sprawiedliwi. Trójmiasto **23.00** Terytorium wroga - dramat wojenny

ŚRODA, 30.07

TVN 7

5.05 Ten moment
5.40 Szkoła - program obyczajowy
8.40 Ukryta prawda
11.50 Kartoteka
12.55 Detektywi
13.55 Szkoła - program obyczajowy
15.55 Sąd rodzinny
16.55 Szpital - program obyczajowy
17.55 Opowieści małżeńskie
19.00 Ukryta prawda
20.00 Ocean's Thirteen - film sensacyjny, USA 2007, reż. Steven Soderbergh, wyk. George Clooney, Brad Pitt, Matt Damon, Andy Garcia, Al PacinoElliott Gould, Don Cheadle, Casey Affleck, Scott Caan, Bernie Mac, Carl Reiner, Ed
HIT
22.40 Morderstwo w Białym Domu - film sensacyjny, USA 1997, reż. Dwight H. Little, wyk. Wesley Snipes, Diane Lane, Daniel Benzali, Dennis Miller,
0.55 Rezolucja 819 - film obyczajowy, Francja, Włochy, Polska 2008
3.05 Zbrodnie z pierwszych stron gazet
4.05 Usterka

TV PULS

6.00 Policjanci z Miami - serial
8.00 Kobra - oddział specjalny - serial
10.00 Zaklinaczka duchów - serial
10.55 Zbuntowany anioł - serial
12.50 Zaklinaczka duchów - serial
13.50 Lombard: Życie pod zastaw
15.50 Ranczo - serial
16.55 Ranczo - serial
18.00 Lombard: Życie pod zastaw
20.00 Na tropie zabójcy - thriller, USA, Wielka Brytania 2024, reż. Jon Keeyes, wyk. Alice Eve, Antonio Banderas, Paul Reid, Shelley Henning
HIT
22.05 Niebezpieczni intruzi - thriller, USA 2016, reż. David Tennant, wyk. Jason Patric, Kyra Zagorsky, Natasha Henstridge, Scott Adkins
23.55 Krwawe porachunki - thriller, USA 2021, reż. Adam Lipsius, wyk. Cress Williams, Mira Sorvino, Richard Dreyfuss, Vince Pruitt Taylor
2.00 Dzielnica strachu - serial
3.00 Lombard: Życie pod zastaw
4.00 Dyżur
5.00 Dzielnica strachu - serial

TRWAM

13.00 Z Zacisza na Syberię **13.30** Msza święta **14.20** Muzyczne chwile **14.30** Republika Pawłowska **15.00** Kuźnia Redemptorystów **15.50** Ma się rozumieć **16.00** Informacje dnia **16.10** Na zdrowie **16.30** Kobiety przy Grobie **17.00** Po stronie prawdy **17.50** Muzyczne chwile **17.55** Poczet Wielkich Polaków **18.00** Anioł Pański **18.05** Informacje dnia **18.15** Rozmowy niedokończone **19.25** Święty na każdy dzień **19.30** Opowieści biblijne **20.00** Informacje dnia **20.20** Różaniec **20.50** Myśląc Ojczyzna **21.00** Apel Jasnogórski **21.20** Informacje dnia **21.40** Polski Punkt Widzenia **22.00** Przetrwaliśmy **22.30** Błogosławiona

eprasa.pl b78da9439b

TVP 1

7.00 Transmisja Mszy Świętej
7.30 Dobre historie - Dzieło pomocy Ojca Pio - magazyn
8.00 U Pana Boga w ogródku (12) ost. - serial
8.50 Ranczo s.IV (44) - serial
9.50 Komisarz Alex (28) - serial
10.45 Ojciec Mateusz (329) - serial
11.35 Królowie (35) - serial
12.10 Agrobiznes
12.35 To się opłaca - magazyn
12.55 Subtropikalne Królestwo Słońca - film dok.
14.00 Wichrowe wzgórze (227) - serial
14.55 Jaka to melodia?
15.35 Gra słów. Krzyżówka
16.05 Dziedzictwo (648) - serial
17.00 Teleexpress, Pogoda
17.20 Jaka to melodia?
18.00 Reporterzy - magazyn
18.20 Akacjowa 38 (672) - serial
19.30 Program informacyjny 19.30
19.55 Pytanie dnia
20.10 Sport, Pogoda
20.25 Ojciec Mateusz (410) - serial
21.25 Sprawa dla reportera
22.25 Wanda. Ostatnia z oddziału
23.30 Dom pod Dwoma Orłami (7) - serial
0.30 Przyjaciel domu - film fabularny, USA, reż. Gabriela Cowperthwaite, wyk. Jason Segel, Isabella Kai, Violet Mcgraw, Casey Affleck
2.45 W objęciach strachu - film fabularny, USA, reż. Michael Feifer, wyk. Chelsea Ricketts, Bryan Lillis, Michael Welch
4.15 Notacje
4.25 Zakończenie dnia

TVP 2

4.30 Na dobre i na złe (874) - I choćbym szedł ciemną doliną - serial
5.30 M jak miłość (1560) - serial
6.20 Operacja zdrowie - Holistyczne podejście do zdrowia
6.50 Barwy szczęścia (3180) - serial
7.30 Pytanie na śniadanie
10.55 Tour de Pologne - kroniki
10.59 Credo z Nicei - film dok.
11.55 Szaleństwo Majki Skowron (4) - Alarm na jeziorze - serial
12.30 Koło fortuny - teleturniej
13.15 Miłość i nadzieja (246) - serial
14.05 Va Banque (876) - teleturniej
14.35 Na sygnale (710) - Kocioł - serial
15.05 La Promesa - pałac tajemnic (197) - serial
16.00 Koło fortuny - teleturniej
16.35 Familiada - teleturniej
17.20 Miłość i nadzieja (247) - serial
18.15 Va Banque (877) - teleturniej
18.50 Jeden z dziesięciu - teleturniej
19.25 Barwy szczęścia (3180) - serial
20.05 Postaw na milion - teleturniej
21.05 Stawka większa niż życie (14) - Edyta - serial
22.20 Morderstwa na Belle - Ile - dramat, Francja, reż. Marwen Abdallah, wyk. Charlotte De Turckheim, Nicolas Gob, Alexandra Vandernoot (HIT)
0.00 Kawa z kardamonem (5 - 6) - serial
2.05 Poziom mistrza - film fabularny, USA, reż. Joe Carnahan, wyk. Frank Grillo, Mel Gibson, Naomi Watts, Will Sasso
3.50 Akacjowa 38 (27) - serial
4.30 Zakończenie dnia

POLSAT

6.00 Nowy dzień z Polsat News
7.30 Graffiti
8.00 Nowy dzień z Polsat News
8.30 Malanowski i Partnerzy
9.30 48H. Zaginieni
10.30 Trudne sprawy
11.30 Gliniarze
12.45 Liga Narodów w siatkówce mężczyzn 2025: Polska - Japonia
14.40 48H. Zaginieni
15.50 Wydarzenia, Pogoda
16.20 Interwencja
16.35 Gliniarze
17.40 Trudne sprawy
18.50 Wydarzenia, Sport, Pogoda
19.15 Gość Wydarzeń
20.05 Liga Konferencji UEFA runda eliminacyjna: Jagiellonia Białystok - Novi Pazar

22.15 Brzydka prawda - komedia romantyczna, USA, 2009, reż. Robert Luketic, wyk. Katherine Heigl, Gerard Butler, Bree Turner, Eric Winter, Nick Searcy (HIT)
23.40 Oszustki - komedia, USA, 2019, reż. Chris Addison, wyk. Anne Hathaway, Rebel Wilson, Alex Sharp, Timothy Simons
1.25 Nasz nowy dom

TVN

6.05 Uwaga!
6.20 Ukryta prawda
7.15 Kuchenne rewolucje - program kulinarno - rozrywkowy
9.20 The Floor
10.25 Zagadki losu
11.30 Kuchenne rewolucje - program kulinarno - rozrywkowy
12.35 Szpital - program obyczajowy
13.40 Ukryta prawda
16.55 Kuchenne rewolucje - program kulinarno - rozrywkowy
18.00 Detektywi
19.00 Fakty, Sport, Pogoda
19.55 Uwaga!
20.10 Doradca smaku
20.15 Na Wspólnej - serial
20.55 Milionerzy
21.35 Kuchenne rewolucje - program kulinarno - rozrywkowy

22.40 OSS 117: Rio nie odpowiada - komedia sensacyjna, Francja, Belgia 2009, reż. Michel Hazanavicius, wyk. Jean Dujardin, Louise Monot, Rüdiger Vogler, Alex Lutz (HIT)
0.40 CSI: Kryminalne zagadki Las Vegas - serial
1.45 Klara - serial
3.00 Szpital - program obyczajowy
4.00 Uwaga!
4.20 Jak to jest zrobione - serial
4.55 Recepta na stary dom

CZWARTEK, 31.07

TVN 7

5.05 Ten moment
5.40 Szkoła - program obyczajowy
8.40 Ukryta prawda
11.50 Kartoteka
12.55 Detektywi
13.55 Szkoła - program obyczajowy
15.55 Sąd rodzinny
16.55 Szpital - program obyczajowy
17.55 Opowieści małżeńskie
19.00 Ukryta prawda
20.00 Akademia policyjna II: Pierwsze zadanie - komedia, USA 1985, reż. Jerry Paris, wyk. Steve Guttenberg, Bubba Smith, David Graf, Michael Winslow, Art Metrano (HIT)
21.55 Niezatapialni - komedia, Francja, Belgia 2018, reż. Gilles Lellouche, wyk. Mathieu Amalric, Guillaume Canet, Benoit Poelvoorde, Jean - Hugues Anglade
0.25 Zawsze jest czas na miłość - komedia obyczajowa, Wielka Brytania, Belgia 2018
2.35 Zbrodnie z pierwszych stron gazet
3.40 Usterka
4.25 Druga strona medalu

TV PULS

6.00 Policjanci z Miami - serial
8.00 Kobra - oddział specjalny - serial
10.00 Zaklinaczka duchów - serial
10.55 Zbuntowany anioł - serial
12.50 Zaklinaczka duchów - serial
13.50 Lombard: Życie pod zastaw
15.50 Ranczo - serial
18.00 Lombard: Życie pod zastaw
20.00 Badman - komedia, Francja, Belgia 2021, reż. Philippe Lacheau, wyk. Alice Dufour, Elodie Fontan, Julien Arruti, Maciej Gudowski, Philippe Lacheau, Tarek Boudali (HIT)
21.30 Wielki Stach - komedia, USA 2007, reż. Rob Schneider, wyk. Rob Schneider, David Carradine, Jennifer Morrison
23.55 Klub rozwodników - komedia, Francja 2020, reż. Michaël Youn, wyk. Arnaud Ducret, Audrey Fleurot, Caroline Anglade, François - Xavier Demaison
2.00 Dzielnica strachu - serial
3.00 Lombard: Życie pod zastaw
4.00 Dyżur
5.00 Dzielnica strachu - serial

TRWAM

15.50 Ma się rozumieć **16.00** Informacje dnia **16.10** Z wędką nad wodę **16.35** Sól ziemi **17.05** Akademia pro - life **17.15** Muzyczne chwile **17.30** Odpowiedzialni za Kościół **17.55** Poczet Wielkich Polaków **18.00** Anioł Pański **18.05** Informacje dnia **18.15** Rozmowy niedokończone **19.25** Święty na każdy dzień **19.30** Każdy maluch to potrafi **19.45** Modlitwa z telefonicznym udziałem dzieci **20.00** Informacje dnia **20.20** Różaniec **20.50** 7 Sakramentów Kościoła **21.00** Apel Jasnogórski **21.20** Informacje dnia **21.40** Polski Punkt Widzenia **22.00** Skazani na Sybir **22.40** Matusia **23.35** Jezusie, ulituj się nad nami!

SUPER POLSAT

6.45 SuperLudzie Extra **7.00** Na ratunek 112 **7.30** Na ratunek 112 **8.00** 48H. Zaginieni **9.00** 48H. Zaginieni **10.00** Wydarzenia 24 **10.30** Małe Wielkie Marzenia **11.30** Świat według Kiepskich **14.00** Ninja Warrior Polska **16.00** TOP CHEF **17.30** Świat według Kiepskich **21.00** Dwóch gniewnych ludzi - komediodramat, USA, 2003, reż. Peter Segal, wyk. Adam Sandler, Jack Nicholson, Marisa Tomei, Luis Guzmán, Woody Harrelson, Jonathan Loughran, John Turturro **23.15** Inwazja: Bitwa o Los Angeles - film sci - fi **1.45** Świat według Kiepskich **4.00** Nasz nowy dom **5.00** Nasz nowy dom

TVP SPORT

6.10 Boks - Gala w Montrealu walka: J. Czerklewicz - M. Unal **7.10** Piłka nożna - ME kobiet: Finał **9.30** Podsumowanie ME kobiet: Szwajcaria 2025 **11.25** Kolarstwo - MTB - ME, Melgaco, Portugalia - wyścig Elity mężczyzn **12.40** Boks - Gala w Las Vegas, MGM Arena walka wieczoru: M. Pacquiao - M. Barrios **13.45** Skoki Narciarskie - Letnie Mistrzostwa Polski, Wisła - konkurs duetów mężczyzn **17.05** Retransmisja **18.10** Retransmisja **19.15** Ring TVP Sport **20.15** Transmisja **20.25** Transmisja **21.15** Transmisja **21.30** Transmisja **22.25** Transmisja **23.25** Sportowy Wieczór **0.05** Boks - Gala w Londynie,

TTV

4.55 Złomowisko PL **5.55** Express **6.15** Zapukaj do moich drzwi - telenowela **8.55** W - 11 Wydział Śledczy - program kryminalny **9.35** Detektywi **10.35** Kartoteka **11.35** Zakup w ciemno **12.35** Zakup w ciemno **13.40** Szpital - program obyczajowy **15.45** Express **16.05** Gogglebox. Przed telewizorem **17.05** Nauka jazdy **17.45** Express **18.00** Sport **18.05** Usterka **18.40** Zakup w ciemno **19.45** Express **20.05** Zakup w ciemno **21.05** Życie na kredycie **21.45** Express **22.00** Życie na kredycie **22.30** Życie na kredycie **23.05** Nic do zgłoszenia **0.05** Służba Więzienna **0.50** Służba Więzienna **1.30** Dobra robota **2.00** Dobra robota

STOPKLATKA

6.00 Kabaretowe hity **6.50** Polak potrafi **8.45** Komisarz Rex - serial **10.50** Celnicy **12.00** Katastrofy w przestworzach **16.00** Kojak - serial **18.05** Komisarz Rex - serial **19.05** Hudson i Rex - serial **20.00** Sublokatorka - thriller, USA **22.25** Najlepsi z najlepszych 4: Bez ostrzeżenia - film akcji, USA

TV 4

8.55 Dlaczego ja? **10.55** Na ratunek 112 **11.55** Policjantki i Policjanci **13.55** Trudne sprawy **17.00** Policjantki i Policjanci **18.00** Łowcy Skarbów **19.00** Policjantki i Policjanci **20.00** Uroczysko **21.00** Sprawiedliwi - Wydział Kryminalny **22.00** Sprawiedliwi. Trójmiasto **23.00** Braterstwo wilków - film przygodowy

TV6

6.00 Strażnik Teksasu **7.55** Policjantki i Policjanci **8.55** Kobra - oddział specjalny **11.00** 48H. Zaginieni **14.00** Policjantki i Policjanci **15.00** Kobra - oddział specjalny **17.05** Magnum: Detektyw z Hawajów **18.00** Strażnik Teksasu **20.00** Agenci NCIS: Los Angeles **22.55** Sprawiedliwi - Wydział Kryminalny

TVP 1

7.00 Transmisja Mszy Świętej
7.30 Dom Pokoju w Betlejem - Ten dom jest mną
8.00 Czterdziestolatek (1) - serial,
8.50 Ranczo s.IV (45) - serial
9.50 Komisarz Alex (29) - serial
10.45 Ojciec Mateusz (330) - serial
11.35 Okrasa łamie przepisy - Podlaskie pierogi z serem
12.10 Agrobiznes
12.35 Magazyn Rolniczy
12.55 W krainie niedźwiedzia
14.00 Wichrowe wzgórze - serial
14.55 Jaka to melodia?
15.35 Gra słów. Krzyżówka
16.05 Dziedzictwo (649) - serial
17.00 Teleexpress, Pogoda
17.20 Jaka to melodia?
18.00 Reporterzy - magazyn
18.20 Akacjowa 38 (673) - serial
19.30 Program informacyjny 19.30
19.55 Pytanie dnia
20.10 Sport
20.15 Pogoda
20.30 Koncert
22.10 Miasto 44 - dramat, reż. Jan Komasa, wyk. Józef Pawłowski, Zofia Wichłacz, Anna Próchniak, Antoni Królikowski, Tomasz Schuchardt, Karolina Staniec, Monika Kwiatkowska, Maurycy Popiel, Michał Mikołajczak, Michał Żurawski (HIT)
0.25 Erynie - Subterra - serial
1.25 Wszyscy wiedzą - film fabularny, Hiszpania, Francja, Włochy, reż. Asghar Farhadi, wyk. Eduard Fernandez, Penelope Cruz, Javier Bardem, Ricardo Darin
4.15 Zakończenie dnia

TVP 2

4.35 Na dobre i na złe (875) - serial
5.30 M jak miłość (1561) - serial
6.20 Anna Dymna - spotkajmy się - Michał Gabryelak
6.55 Barwy szczęścia (3181) - serial
7.30 Pytanie na śniadanie
11.10 Tour de Pologne - kroniki
11.15 Operacja zdrowie - Nikotynizm w Polsce i na świecie
11.50 Szaleństwo Majki Skowron (5) - Wyspa - serial
12.30 Koło fortuny - teleturniej
13.15 Miłość i nadzieja (247) - serial
14.05 Va Banque (877) - teleturniej
14.35 Na sygnale (711) - serial
15.05 La Promesa - pałac tajemnic (198) - serial
16.00 Koło fortuny - teleturniej
16.35 Familiada - teleturniej
17.20 Miłość i nadzieja (248) - serial
18.15 Va Banque (878) - teleturniej
18.50 Jeden z dziesięciu - teleturniej
19.25 Barwy szczęścia (3181) - serial
20.05 Postaw na milion - teleturniej
21.05 Lato z Radiem i Telewizją Polską - Giżycko
22.05 To jest grane - wakacyjnie
22.45 W blasku nocy - film obyczajowy, USA, reż. Scott Speer, wyk. Bella Thorne, Patrick Schwarzenegger, Rob Riggle (HIT)
0.25 Morderstwa na Belle - Ile - dramat, Francja, reż. Marwen Abdallah, wyk. Charlotte De Turckheim, Nicolas Gob, Alexandra Vandernoot, Cedric Weber, Miglen Mirtchev
2.15 Akacjowa 38 (28) - serial
3.15 Kawa z kardamonem (5) - serial
4.20 Rodzinka.pl - serial

POLSAT

6.00 Nowy dzień z Polsat News
8.30 Malanowski i Partnerzy
9.30 48H. Zaginieni
10.30 Trudne sprawy
11.30 Gliniarze
14.40 48H. Zaginieni
15.50 Wydarzenia, Pogoda
16.25 Interwencja
16.40 Gliniarze
17.40 Trudne sprawy
18.45 Wydarzenia
19.20 Gość Wydarzeń

19.55 Piraci z Karaibów: Skrzynia umarlaka - film przygodowy, USA, 2006, reż. Gore Verbinski, wyk. Johnny Depp, Orlando Bloom, Keira Knightley, Jack Davenport, Bill Nighy, Jonathan Pryce, Stellan Skarsgard (HIT)
23.10 Faceci w czerni 3 - komedia sci - fi, USA, 2012, reż. Barry Sonnenfeld, wyk. Will Smith, Tommy Lee Jones, Josh Brolin, Emma Thompson, Jemaine Clement
1.40 Obsesja zazdrości - thriller, USA, 2014, reż. Sam Miller, wyk. Taraji P. Henson, Idris Elba, Leslie Bibb, Kate del Castillo, Herry Simmons
3.25 Nasz nowy dom
4.40 Disco Gramy

TVN

6.05 Uwaga!
6.20 Ukryta prawda
7.15 Kuchenne rewolucje - program kulinarno - rozrywkowy
9.20 Zagadki losu
11.30 Kuchenne rewolucje - program kulinarno - rozrywkowy
12.35 Szpital - program obyczajowy
13.40 Ukryta prawda
16.55 Kuchenne rewolucje - program kulinarno - rozrywkowy
18.00 Detektywi
19.00 Fakty, Sport, Pogoda
19.50 Uwaga!

20.00 Transformers: Wiek zagłady - film przygodowy, USA, Chiny 2014, reż. Michael Bay, wyk. Mark Wahlberg, Stanley Tucci, Kelsey Grammer, Nicola Peltz, Jack Reynor (HIT)
23.35 Annabelle: Narodziny zła - horror, USA 2017, reż. David F. Sandberg, wyk. Anthony LaPaglia, Samara Lee, Miranda Otto, Brian Greenquist, Lulu Wilson
1.55 Kuba Wojewódzki
2.55 Yellowstone - miniserial
3.55 Szpital - program obyczajowy
4.55 Uwaga!
5.10 Recepta na stary dom

SUPER POLSAT

6.45 SuperLudzie Extra **7.00** Na ratunek 112 **8.00** 48H. Zaginieni **10.00** Wydarzenia 24 **10.30** Serca dwa **11.00** Świat według Kiepskich **11.35** Twoja Twarz Brzmi Znajomo **13.30** Świat według Kiepskich **14.00** Ninja Warrior Polska **16.00** TOP CHEF **17.30** Świat według Kiepskich **19.00** Kolacja w ciemno **20.00** Kolacja w ciemno **21.05** Underworld: Wojny krwi - horror, USA, 2016, reż. Anna Foerster, wyk. Kate Beckinsale, Theo James, Tobias Menzies, Lara Pulver, Charles Dance **23.00** Resident Evil: Zaświaty - horror **1.00** Backdoor - wyjście awaryjne **1.30** Świat według Kiepskich **4.00** Nasz nowy dom

TVP SPORT

6.05 Skoki Narciarskie - Letnie Mistrzostwa Polski, Zakopane, Średnia Krokiew **7.45** Ring TVP Sport **8.45** Retransmisja **11.00** Tenis ziemny - Turniej kobiet Polish Open, Warszawa - 1/2 finału **15.00** Tenis ziemny - Turniej kobiet Polish Open, Warszawa - Finał debla **17.10** Skoki Narciarskie - Letnie Mistrzostwa Polski, Wisła - konkursy indywidualne kobiet i mężczyzn **20.10** Piłka nożna: ŁKS Łódź - Polonia Bytom **23.00** Sportowy Wieczór **23.45** Skoki Narciarskie - Letnie Mistrzostwa Polski, Wisła - konkursy indywidualne kobiet i mężczyzn **1.15** Boks - Gala w Las Vegas - walka: E. Rodriguez - E. Delgado

STOPKLATKA

6.00 Kabaretowe hity **6.50** Polak potrafi **7.45** Złoty interes **8.45** Komisarz Rex - serial **10.50** Celnicy **12.00** Katastrofy w przestworzach **16.00** Kojak - serial **18.05** Komisarz Rex - serial **20.00** Straszny film 5 - komedia, USA **21.50** Kler - dramat, Polska **0.40** Smakosz - horror, Niemcy, USA

TV 4

7.55 Bogaty Dom - Biedny Dom **8.55** Dlaczego ja? **10.55** Na ratunek 112 **11.55** Policjantki i Policjanci **13.55** Trudne sprawy **17.00** Policjantki i Policjanci **18.00** Łowcy Skarbów **19.00** Policjantki i Policjanci **20.00** Gwiazdy Kabaretu **21.05** Gwiazdy Kabaretu **22.05** Nieśmiertelny - film fantasy

PIĄTEK, 1.08

TVN 7

5.05 Ten moment
5.40 Szkoła - program obyczajowy
8.40 Ukryta prawda
11.50 Kartoteka
12.55 Detektywi
13.55 Szkoła - program obyczajow
15.55 Sąd rodzinny
16.55 Szpital - program obyczajowy
17.55 Opowieści małżeńskie
19.00 Ukryta prawda
20.00 Miłość wysokich lotów - film obyczajowy, Kanada 2021, reż. Christie Will Wolf, wyk. Jessica Lowndes, Christopher Russell, Amélie Will Wolf (HIT)
21.50 Wielki Mike - film obyczajowy, USA 2009, reż. John Lee Hancock, wyk. Sandra Bullock, Tim McGraw, Quinton Aaron, Jae Head, Lily Collins
0.30 Żołnierz przyszłości - film sci - fi, USA 1998, reż. Paul Anderson, wyk. Kurt Russell, Jason Scott Lee, Jason Isaacs, Connie Nielsen, Sean Pertwee
2.40 Zbrodnie z pierwszych stron gazet
3.40 Fachowcy
4.20 Druga strona medalu

TV PULS

6.00 Policjanci z Miami - serial
8.00 Kobra - oddział specjalny - serial
10.00 Zaklinaczka duchów - serial
10.55 Zbuntowany anioł - serial
12.50 Zaklinaczka duchów - serial
13.50 Lombard: Życie pod zastaw
15.50 Ranczo - serial
18.00 Lombard: Życie pod zastaw
19.00 Lombard: Życie pod zastaw
20.00 Odsiecz - thriller, USA, Kanada 2021, reż. Edward Drake, wyk. Anna Louise Morse, Bruce Willis, Johann Urb, Timothy V. Murphy (HIT)
21.55 W złym miejscu - thriller, USA 2022, reż. Mike Burns, wyk. Ashley Greene, Bruce Willis, Michael Sirow, Texas Battle
0.00 Czas porachunków - thriller, USA 2022, reż. Wes Miller, wyk. Brooke Butler, Bruce Willis, Frank Grillo, Gianni Capaldi, Kevin Dillon
2.10 Lombard: Życie pod zastaw
3.10 Menu na miarę
3.50 Menu na miarę
4.25 Menu na miarę
4.50 Dyżur

TRWAM

14.55 Słowo życia **15.00** Koronka do Bożego Miłosierdzia **15.20** Mocni w Wierze **15.50** Ma się rozumieć **16.00** Informacje dnia **16.10** Natura Obiektywnie **16.30** Mateczniki Polskości **16.40** Prosto o gospodarce **17.00** Brygada Świętokrzyska **17.30** Geopolityka **17.55** Poczet Wielkich Polaków **18.00** Droga Krzyżowa **20.00** Informacje dnia **20.20** Różaniec **20.50** 7 Sakramentów Kościoła **21.00** Apel Jasnogórski **21.20** Informacje dnia **21.40** Polski Punkt Widzenia **22.00** Ludzki Święty. Św. Alfons Liguori **22.55** Przegląd Katolickiego Tygodnika "Niedziela" **23.00** Zapiski ze świętości Prymasa Tysiąclecia **23.30** Regał

TTV

5.55 Express **6.15** Zapukaj do moich drzwi - telenowela **8.15** W - 11 Wydział Śledczy - program kryminalny **8.55** W - 11 Wydział Śledczy - program kryminalny **9.35** Detektywi **10.35** Kartoteka **11.35** Zakup w ciemno **13.40** Szpital - program obyczajowy **15.45** Express **16.05** Gogglebox. Przed telewizorem **17.05** Nauka jazdy **17.45** Express **18.05** Sport **18.10** Zakup w ciemno **19.15** Diabelnie boskie - serial **19.45** Express **20.05** Diabelnie boskie - serial **20.35** Gogglebox. Przed telewizorem **21.45** Express **22.00** 99 - Gra o wszystko. VIP **23.00** Gogglebox. Przed telewizorem **1.00** Diabelnie boskie - serial

TV6

7.55 Policjantki i Policjanci **8.55** Kobra - oddział specjalny **11.00** 48H. Zaginieni **14.00** Policjantki i Policjanci **15.00** Kobra - oddział specjalny **17.05** Magnum: Detektyw z Hawajów **18.00** Strażnik Teksasu **20.00** Kryminalne zagadki Miami **22.55** Pogromcy mafii **23.55** Niewidzialny wróg - thriller

eprasa.pl b78da9439b

TVP 1

7.00 Transmisja Mszy Świętej
7.40 Rok w ogrodzie
8.20 Pełnosprawni – magazyn
8.50 Ranczo s.IV (46) – serial
9.50 Komisarz Alex (30) – serial
10.45 Ojciec Mateusz (331) – serial
11.40 Epicka podróż jeża – film dok.
12.40 Nocne przejście – western
14.25 Okrasa łamie przepisy
15.00 Pan Mama (5 – 6) – serial
16.05 Dziedzictwo (650) – serial
17.00 Teleexpress, Pogoda
17.35 Ojciec Mateusz (410) – serial
18.25 Przed ekranem (61)
18.40 Jaka to melodia?
19.30 Program informacyjny 19.30
20.05 Sport, Pogoda
20.20 Profilerka (9) – serial
21.20 Sicario 2. Soldado – film fabularny, USA, reż. Stefano Sollima, wyk. Benicio Del Toro, Isabela Merced, Josh Brolin, Jeffrey Donovan (HIT)
23.35 Skandal w hrabstwie Yuba – komedia, Wielka Brytania, USA, reż. Tate Taylor, wyk. Allison Janney, Mila Kunis, Wanda Sykes, Ellen Barkin
1.20 Miasto 44 – dramat, reż. Jan Komasa, wyk. Józef Pawłowski, Zofia Wichłacz, Anna Próchniak, Antoni Królikowski, Tomasz Schuchardt, Karolina Staniec, Monika Kwiatkowska
3.35 Jasne błękitne okna – dramat, reż. Bogusław Linda, wyk. Beata Kawka, Joanna Brodzik, Jacek Braciak, Bogusław Linda, Stanisława Celińska, Barbara Brylska, Jerzy Trela
5.15 Zakończenie dnia

TVP 2

4.55 Barwy szczęścia (3177 – 3179) – serial
6.35 M jak miłość (1862) – serial
7.30 Pytanie na śniadanie
11.25 Tour de Pologne – kroniki
11.30 Górna półka smaku
12.10 Nasz dom w górach (24) – Ramię w ramię, cz. 2 – serial
13.00 Zabójczy rejs (1) – serial
14.00 Familiada – teleturniej
14.35 Koło fortuny – teleturniej
15.15 Szansa na sukces. Opole 2025 – Włodzimierz Korcz
16.20 Na dobre i na złe (955) Stan świadomości – serial
17.15 Postaw na milion – teleturniej
18.15 Czarne chmury (1) – Szafot – serial
19.15 Słowo na niedzielę – Kiedy Bóg mówi "nie"
19.25 Informacje kulturalne
19.45 Przed ekranem
20.00 Lato z Radiem i Telewizją Polską – Poddębice
22.10 Ja wam pokażę! – komedia, reż. Denis Delic, wyk. Grażyna Wolszczak, Maria Niklińska, Marta Lipińska, Krzysztof Kowalewski, Hanka Bielicka, Cezary Pazura, Paweł Delag, Agnieszka Pilaszewska (HIT)
0.20 W blasku nocy – film obyczajowy, USA, reż. Scott Speer, wyk. Bella Thorne, Patrick Schwarzenegger, Rob Riggle
2.00 Akacjowa 38 (29 – 30) – serial
3.55 Kawa z kardamonem (6) – serial
4.55 Zakończenie dnia

POLSAT

6.00 Nowy dzień z Polsat News
8.55 Minionki rozrabiają – anim.
11.00 Powrót do przyszłości, cz. 3 – komedia sci - fi, USA, 1990
13.30 Gliniarze
16.40 DISCO STAR
18.50 Wydarzenia, Sport, Pogoda
19.15 Prezydenci i Premierzy
19.55 Kabaret na żywo. Chyba Czesuaf

21.55 Lucy – film sci - fi, Francja, Niemcy, USA, Tajwan, 2014, reż. Luc Besson, wyk. Scarlett Johansson, Morgan Freeman, Choi Min - sik, Amr Waked, Julian Rhind - Tutt, Pilou Asbak - Przebój kinowy, autorstwa Luca Bessona. Nominowana do Oscara®, Lucy (Scarlett Johansson) jako mieszkająca na Tajwanie, studentka, która, przypadkowo złapana w koszmarną pułapkę, przeciwstawia się swoim porywaczom i zmienia się w bezlitosną wojowniczkę. (HIT)
23.50 xXx – film sensacyjny, USA, 2002, reż. Rob Cohen, wyk. Vin Diesel, Asia Argento, Marton Csokas, Samuel L. Jackson, Michael Roof
2.30 Świat według Kiepskich
4.20 Kabaretowa Ekstraklasa

TVN

5.40 Uwaga!
5.55 Ukryta prawda
6.50 Kuchenne rewolucje – program kulinarno - rozrywkowy
7.45 Dzień Dobry Wakacje
11.25 Na Wspólnej Omnibus – serial
13.15 Szpital św. Anny
15.25 Anatomia piękna
16.30 Król Artur: Legenda miecza – film przygodowy, USA
19.00 Fakty, Sport
19.35 Raport Speedway Grand Prix
19.45 Uwaga!

20.00 Ciekawy przypadek Benjamina Buttona – film obyczajowy, USA 2008, reż. David Fincher, wyk. Brad Pitt, Cate Blanchett, Julia Ormond, Elias Koteas, Tilda Swinton (HIT)
23.35 Hologram dla króla – film obyczajowy, USA, Niemcy, Wielka Brytania, Francja, Meksyk 2016, reż. Tom Tykwer, wyk. Tom Hanks, Omar Elba, Sarita Choudury, Sidse Babett Knudsen, Tracey Fairaway, Jane Perry, Ben Whishaw
1.45 MasterChef Nastolatki – program rozrywkowy
3.05 Szpital – program obyczajowy
4.10 Uwaga!
4.30 Kto was tak urządził
5.00 Recepta na stary dom

SOBOTA, 2.08

TVN 7

4.50 Szkoła – program obyczajowy
5.55 Wiza na miłość: pierwsze spotkanie
6.55 New Looney Tunes II – anim.
7.10 Mali agenci IV: Wyścig z czasem – film familijny, USA
8.55 Ukryta prawda
13.05 Detektywi
16.00 Lassie, wróć! – film przygodowy
18.10 Kosmiczny mecz – film familijny, USA 1996, reż. Joe Pytka
20.00 Batman i Robin – film przygodowy, USA 1997, reż. Joel Schumacher, wyk. George Clooney, Arnold Schwarzenegger, Chris O'Donnell, Uma Thurman, Alicia Silverstone, Michael Gough, Pat Hingle, John Glover (HIT)
22.45 Eagle Eye – film sensacyjny, USA, Niemcy 2008, reż. D.J. Caruso, wyk. Shia LaBeouf, Michelle Monaghan, Billy Bob Thornton, Rosario Dawson
1.15 Sierota – horror, USA, Kanada, Francja, Niemcy 2009, reż. Jaume Collet - Serra, wyk. Vera Farmiga, Peter Sarsgaard, Isabelle Fuhrman, CCH Pounder
3.50 Fachowcy

TV PULS

6.00 Kobra – oddział specjalny – serial
9.00 Taki jest świat
10.00 Lombard: Życie pod zastaw
12.00 Lombard: Życie pod zastaw
14.00 Lombard: Życie pod zastaw
16.00 Lombard: Życie pod zastaw
18.00 Lombard: Życie pod zastaw
20.00 Braven – film sensacyjny, Kanada 2017, reż. Lin Oeding, wyk. Garret Dillahunt, Jason Momoa, Jill Wagner, Stephen Lang (HIT)
21.55 Moonfall – film katastroficzny, USA, Kanada, Chiny 2022, reż. Roland Emmerich, wyk. Charlie Plummer, Halle Berry, John Bradley, Michael Peña, Patrick Wilson
0.25 Zabójczy cel – film sensacyjny, Kanada, USA 2008, reż. Jeff King, wyk. Chris Thomas King, Michael Filipowich, Steven Seagal, Holly Elissa, Karyn Michelle Bałtzer, Philip Granger
2.25 Lombard: Życie pod zastaw
3.40 Taki jest świat
4.20 Menu na miarę
5.00 Menu na miarę

TRWAM

15.15 Restauracja **15.30** Wierzę w Boga **16.00** Informacje dnia **16.10** Historia PL **17.00** 10 obrazów z życia Prymasa **17.30** Przełamując bariery **17.55** Poczet Wielkich Polaków **18.00** Anioł Pański **18.05** Informacje dnia **18.15** W naszej Rodzinie **19.25** Święty na każdy dzień **19.30** Manna z Nieba **19.45** Modlitwa z telefonicznym udziałem dzieci **20.00** Informacje dnia **20.20** 7 Sakramentów Kościoła **20.30** Czuwanie z Ojcem Świętym **21.30** Muzyczne chwile **21.40** Polski Punkt Widzenia **22.00** Warto być ojcem **22.15** Głos serca **23.00** Odpowiedzialni za Kościół **23.30** Czy udało się zabić prawdę

SUPER POLSAT

6.45 SuperLudzie Extra **7.05** Była sobie Ziemia **10.00** Piotruś Pan - film familijny **12.25** Świat według Kiepskich **15.00** Złomiarze **18.00** Świat według Kiepskich **19.00** Kolacja w ciemno **21.00** Hellboy - film fantasy, USA, 2004, reż. Guillermo del Toro, wyk. Ron Perlman, John Hurt, Selma Blair, Doug Jones, Rupert Evans, Karel Roden, Jeffrey Tambor, Biddy Hodson **23.35** Tłumaczka - thriller, Wielka Brytania, Francja, Niemcy, USA, 2005, reż. Sydney Pollack, wyk. Nicole Kidman, Sean Penn, Catherine Keener **2.20** Backdoor - wyjście awaryjne **2.50** Świat według Kiepskich **4.00** Nasz nowy dom

TVP SPORT

6.40 Tenis ziemny - Turniej kobiet Polish Open**7.45** Piłka nożna: ŁKS Łódź - Polonia Bytom **9.45** Skoki Narciarskie - Letnie Mistrzostwa Polski, Wisła **11.15** Kamerą TVP Sport **11.45** Tenis ziemny - Turniej kobiet Polish Open **14.40** Piłka nożna: Zagłębie Sosnowiec - Resovia Rzeszów **17.00** Piłka nożna: Widzew Łódź - GKS Katowice **20.00** To zależy **20.35** Tenis ziemny - Turniej kobiet Polish Open, Warszawa - Finał **22.00** Sportowy wieczór **22.40** Piłka nożna - Mistrzostwa Europy kobiet - Finał **1.05** Boks - Gala w Tokio: Akui - Charunphak **2.15** Boks - Gala w Tokio: walka wieczoru

TTV

4.55 Zapukaj do moich drzwi - telenowela **5.55** DeFacto **6.25** Express **6.45** Diabelnie boskie - serial **7.15** Diabelnie boskie - serial **7.45** Żony Podlasia **8.45** Kanapowcy **9.45** Express **10.05** Detektywi **12.05** Dobra robota **12.35** Zakup w ciemno **13.35** Zakup w ciemno **14.40** Zakup w ciemno **15.45** Express **16.05** Gogglebox. Przed telewizorem **17.05** Usterka **17.45** Express **18.05** Damy i wieśniaczki. PL **19.15** Diabelnie boskie - serial **19.45** Express **20.00** Zakup w ciemno **21.00** Gogglebox. Przed telewizorem **22.00** Damy i wieśniaczki. PL **23.00** Gogglebox. Przed telewizorem **1.00** Diabelnie boskie - serial

STOPKLATKA

6.10 Jednostka specjalna "Dunaj" - serial **7.00** Komisarz Rex - serial **10.00** Hudson i Rex - serial **12.00** Silverado - dramat kryminalny **14.55** Tajemnica pieczęci smoka - film fantasy **17.20** Stawka większa niż życie - serial **20.00** Inferno: piekielna walka - film akcji **22.00** Obcy - decydujące starcie - horror sci - fi

TV 4

6.00 Łowcy Skarbów **7.00** Galileo **11.05** JesteśmyDlaDzieci **11.30** Miodowe lata **13.05** Jaś Fasola: Nadciąga totalny kataklizm - komedia **14.55** Policjantki i Policjanci **20.00** Sprawiedliwi - Wydział Kryminalny **0.00** Gwiazdy Kabaretu **1.05** Gwiazdy Kabaretu **2.05** STOP Drogówka **3.15** Interwencja

TV6

6.00 Krudowie u zarania dziejów **7.55** Misja Yeti - film anim. **9.45** Cobra Kai **11.10** Magnum: Detektyw z Hawajów **16.00** Columbo **20.00** Kryminalne zagadki Miami **22.55** Pogromcy mafii **23.55** Mściciel z Wall Street - film sensacyjny, Kanada, USA **2.00** Włatcy móch **2.30** Włatcy móch

TVP 1

6.20 Słownik polsko@polski
6.55 Słowo na niedzielę – Kiedy Bóg mówi "nie"
7.00 Transmisja Mszy Świętej
8.00 Tydzień
8.30 Jubileusz Młodzieży – Msza święta z Papieżem Leonem XIV
12.00 Między ziemią a niebem
13.05 Zagadkowe ważki – film dok.
14.10 Szabla od komendanta – komediodramat, reż. Jan Jakub Kolski, wyk. Bronisław Pawlik, Franciszek Pieczka, Wiesław Gołas, Witold Pyrkosz
16.05 Dziedzictwo (651) – serial
17.00 Teleexpress, Pogoda
17.35 Komisarz Alex s.XXII (279) – Druga twarz – serial
18.40 Jaka to melodia?
19.30 Program informacyjny 19.30
20.05 Sport, Pogoda
20.20 Matylda (10) – serial
21.20 Rolnik szuka żony – /9/ – reality show
22.25 Zakochana Jedynka – Też go kocham – komedia, USA, reż. Jesse Peretz, wyk. Rose Byrne, Ethan Hawke, Chri'S O'Dowd (HIT)
0.10 Sicario 2. Soldado – film fabularny, USA, reż. Stefano Sollima, wyk. Benicio Del Toro, Isabela Merced, Josh Brolin, Jeffrey Donovan
2.25 Skandal w hrabstwie Yuba – komedia, Wielka Brytania, USA, reż. Tate Taylor, wyk. Allison Janney, Mila Kunis, Wanda Sykes, Ellen Barkin
4.05 Zakończenie dnia

TVP 2

5.30 Barwy szczęścia (3180 – 3181) – serial
6.35 M jak miłość (1863) – serial
7.30 Pytanie na śniadanie
11.10 Tour de Pologne – kroniki
11.15 Rosół polski
11.50 Lato z Radiem i Telewizją Polską – Poddębice
14.00 Familiada – teleturniej
14.35 Koło fortuny – teleturniej
15.10 Szansa na sukces. Opole 2025 – Kayah
16.10 Cudowne lata – widowisko rozrywkowe
17.15 Tak to leciało! – teleturniej muzyczny
18.10 Czarne chmury (2) – Krwawe swaty – serial
19.20 Rodzinka.pl s.VIII (174) – Nie chcę być babcią – serial
20.00 Złodziejski kodeks – film fabularny, USA, reż. Mimi Leder, wyk. Morgan Freeman, Antonio Banderas, Rade Šerbedžija, Robert Forster (HIT)
21.55 Czarne złoto – film przygodowy, Katar, Francja, reż. Jean - Jacques Annaud, wyk. Antonio Banderas, Tahar Rahim, Freida Pinto, Mark Strong
0.15 Każdy ma swoje lato – dramat, reż. Tomasz Jurkiewicz, wyk. Nicolas Przygoda, Anita Poddębniak, Maciej Grzybowski, Sandra Drzymalska, Tadeusz Łomnicki, Alina Chechelska
1.50 Lokatorka II (1) – serial
2.50 Akacjowa 38 (31 – 32) – serial
4.30 Zakończenie dnia

POLSAT

6.00 Nowy dzień z Polsat News
8.45 Sekretne życie zwierzaków domowych – film anim.
10.35 Dobra wróżka – film familijny, USA, 2010, reż. Michael Lembeck
12.45 Spider – Man: Daleko od domu – film sci - fi, USA, 2019
15.30 Piraci z Karaibów: Skrzynia umarlaka – film przygodowy, USA, 2006
18.50 Wydarzenia, Sport, Pogoda
19.20 Gość Wydarzeń

19.55 Pearl Harbor – dramat wojenny, USA, 2001, reż. Michael Bay, wyk. Ben Affleck, Kate Beckinsale, Josh Hartnett, Alec Baldwin (HIT)
23.50 Parada serc – komedia romantyczna, Polska, 2022, reż. Filip Zylber, wyk. Anna Próchniak, Michał Czernecki, Iwo Rajski, Piotr Rogucki, Monika Krzywkowska, Katarzyna Zielińska, Grzegorz Warchoł, Vasyl Vasylyk
2.15 Agent i pół – komedia, USA, 2016, reż. Rawson Marshall Thurber, wyk. Kevin Hart, Dwayne Johnson, Danielle Nicolet, Amy Ryan, Jason Bateman, Aaron Paul, Ryan Hansen
4.45 Disco Gramy

TVN

5.40 Uwaga!
5.55 Ukryta prawda
6.50 Kuchenne rewolucje
7.45 Dzień Dobry Wakacje
11.30 Co za tydzień
12.10 Totalne remonty Szelągowskiej
13.15 Magda gotuje internet
13.55 Pan niania – komedia, USA 1992, reż. Michael Gottlieb
15.35 Transformers: Wiek zagłady – film przygodowy, USA, Chiny
19.00 Fakty, Sport, Pogoda
19.35 Kronika Speedway Grand Prix
19.45 Uwaga!

20.00 Batman kontra Superman: Świt sprawiedliwości – film przygodowy, USA 2016, reż. Zack Snyder, wyk. Ben Affleck, Henry Cavill, Amy Adams, Jesse Eisenberg, Diane Lane, Laurence Fishburne, Jeremy Irons, Holly Hunter, Gal Gadot (HIT)
23.15 Na rauszu – film obyczajowy, Dania, Szwecja, Holandia 2020, reż. Thomas Vinterberg, wyk. Mads Mikkelsen, Thomas Bo Larsen, Magnus Millang, Lars Ranthe
1.35 Kuchenne rewolucje
2.45 Rzeczy, których nie nauczyła mnie matka
3.15 Szpital – program obyczajowy
4.15 Uwaga!

NIEDZIELA, 3.08

TVN 7

5.10 Szkoła – program obyczajowy
6.15 Wiza na miłość: pierwsze spotkanie
7.15 New Looney Tunes II – anim.
7.45 Mój przyjaciel delfin II: Ocalić Mandy – film przygodowy
10.00 Ukryta prawda
13.05 Detektywi
15.00 Mistrzowskie pojedynki
16.10 Step Up II – film obyczajowy, USA 2008, reż. Jon M. Chu
18.15 Akademia policyjna III: Ponowne szkolenie – komedia
20.00 Tarzan: Legenda – film przygodowy, Kanada, Wielka Brytania, USA 2016, reż. David Yates, wyk. Alexander Skarsgard, Samuel L. Jackson, Margot Robbie, Djimon Hounsou (HIT)
22.25 Przemytnik – film sensacyjny, USA, Kanada 2018, reż. Clint Eastwood, wyk. Clint Eastwood, Bradley Cooper, Laurence Fishburne, Michael Pena, Dianne Wiest
0.45 Amnezja – film sensacyjny, USA, Niemcy 2004
2.55 Zbrodnie z pierwszych stron gazet

TV PULS

5.55 Kobra – oddział specjalny – serial
8.05 Taki jest świat
8.55 Ranczo – serial
13.45 W 80 dni dookoła świata – film przygodowy, USA 2004
16.20 Johnny English – komedia
18.15 Naga broń 2 1/2: Kto obroni prezydenta? – komedia, USA
20.00 Ultimatum – dramat kryminalny, USA 2023, wyk. Embeth Davidtz, Jack Champion, Liam Neeson, Lilly Aspell, Noma Dumezweni (HIT)
21.50 American Assassin – thriller, USA 2017, reż. Michael Cuesta, wyk. Charlotte Vega, David Suchet, Dylan O'Brien, Michael Keaton, Sanaa Lathan, Scott Adkins, Taylor Kitsch
0.00 Krwawe porachunki – thriller, USA 2021, reż. Adam Lipsius, wyk. Cress Williams, Mira Sorvino, Richard Dreyfuss, Vince Pruitt Taylor
3.00 Taki jest świat
3.55 Dyżur
4.35 Dyżur
5.00 Dzielnica strachu – serial

TRWAM

16.00 Informacje dnia **16.10** Koncert życzeń **16.50** Mateczniki Polskości **17.00** Natura et Homo **17.30** Sól ziemi **17.55** Poczet Wielkich Polaków **18.00** Anioł Pański **18.05** Informacje dnia **18.15** Rozmowy niedokończone **19.25** Święty na każdy dzień **19.30** Moja katolicka rodzina **20.00** Informacje dnia **20.20** Różaniec **20.50** Credo. Wiara Kościoła **21.00** Apel Jasnogórski **21.20** Informacje dnia **21.40** Retrospekcja **21.45** Nie tylko Ulmowie **21.55** Święty na każdy dzień **22.00** Mocni Jego mocą **22.30** Muzyczne chwile **22.45** Jak wygrać małżeństwo? **23.00** Jak my to widzimy **23.30** Tam, gdzie Bóg płacze

SUPER POLSAT

6.45 SuperLudzie Extra **7.05** Była sobie Ziemia **10.05** JesteśmyDlaDzieci **10.50** Klopsiki i inne zjawiska pogodowe - film anim. **12.45** Dwóch gniewnych ludzi - komediodramat **15.00** Daleko jeszcze? - komedia **17.00** Polacy w świecie **17.30** Polacy w świecie **18.00** Świat według Kiepskich **19.00** Kolacja w ciemno **21.00** Ponad wszystko - film obyczajowy, USA, 2017, reż. Stella Meghie, wyk. Amanda Stenberg, Nick Robinson, Anika Noni Rose, Ana de la Reguera **23.05** Moja dziewczyna wychodzi za mąż - komedia romantyczna **1.15** Backdoor - wyjście awaryjne **1.45** Świat według Kiepskich

TVP SPORT

6.20 Strongman - Międzynarodowy Puchar Polski **7.25** Piłka nożna: Stal Mielec - Polonia Warszawa **9.35** Piłka nożna: Widzew Łódź - GKS Katowice **11.40** Kolarstwo - Tour de Pologne 2023 **14.15** Piłka nożna: Śląsk Wrocław - Ruch Chorzów **17.00** Skoki Narciarskie - Letnie Mistrzostwa Polski, Wisła - konkursy indywidualne kobiet i mężczyzn **18.35** Kolarstwo - Tour de Pologne 2025 - Prezentacja ekip **20.25** Kamerą TVP Sport - Historia Tour de Pologne **21.05** Sportowy wieczór **21.45** Magazyn 2. ligi piłkarskiej **22.30** Piłka nożna: Widzew Łódź - GKS Katowice **0.40** Boks - Gala w Quebecu

TTV

5.00 Usterka **5.35** Ciężarówką przez Stany **6.15** Express **6.35** Perła Kataru - najbardziej luksusowa wyspa świata **7.40** No to lecę! **8.40** Nic do ukrycia **9.45** Express **10.05** Ciężarówką przez Indie **11.05** Dobra robota **11.35** Zakup w ciemno **12.40** Zakup w ciemno **13.40** Zakup w ciemno **14.45** Kanapowcy **15.45** Express **16.05** 99 - Gra o wszystko. VIP **17.05** Życie na kredycie **17.45** Express **18.05** Życie na kredycie **18.40** Damy i wieśniaczki. PL **19.45** Express **20.00** Zakup w ciemno **21.00** Gogglebox. Przed telewizorem **22.00** Kanapowcy **23.00** 99 - Gra o wszystko. VIP **0.00** Ciężarówką przez Indie

STOPKLATKA

6.00 Jednostka specjalna "Dunaj" - serial **7.00** Komisarz Rex - serial **10.00** Hudson i Re - serial **13.00** Rodzina Addamsów - czarna komedia **15.05** Smok: historia Bruce'a Lee - dramat biograficzny **17.25** Stawka większa niż życie - serial **20.00** Ludzie honoru - dramat **22.50** Nietykalni - film kryminalny

TV 4

6.00 Łowcy Skarbów **7.00** Wielkie tajemnice historii **8.40** Galileo **10.50** Ewa gotuje **11.20** Uroczysko **13.25** Maska Zorro - film przygodowy **16.20** I kto to mówi 2 - komedia, **17.55** Legenda Herkulesa - film fantasy **20.00** Sprawiedliwi. Trójmiasto **0.00** STOP Drogówka **1.00** Wielkie tajemnice historii

TV6

6.00 Miodowe lata **8.10** Columbo **12.25** Fałszywa wiara - thriller **14.00** Policjantki i Policjanci **20.00** Kryminalne zagadki Miami **22.55** Pogromcy mafii **23.55** Mściciel - film akcji, Wielka Brytania, USA, Francja, Niemcy, Hiszpania, RPA, 2004, reż. Philippe Martinez **1.50** Włatcy móch **2.25** Włatcy móch

eprasa.pl b78da9439b

HOROSKOP

WODNIK

Przed tobą ciekawy okres. Będziesz robić rzeczy, które dotąd wydawały się nierealne. Pracy nie zaniedbasz, ale też się nie zaharujesz. Zmysł organizacyjny i takt sprawią, że poczujesz się doceniony. W czwartek i piątek zdobądź się na śmiałe, a nawet ryzykowne przedsięwzięcia - nikt ci nie przeszkodzi w ich realizacji. Ogromne możliwości są w zasięgu ręki. Twoje mądre postanowienia pozwolą pokonać wrogów.

RYBY

Dobry czas na porządki w sprawach zawodowych. Okaże się, że czeka na ciebie wiele ciekawych szans, trzeba tylko realizmu i siły woli, by je wykorzystać. Pomyśl o tym we wtorek, będziesz mieć intuicję i zdolność szybkiego działania. W uczuciach coś korzystnie się zmieni, nie zabraknie ci zapału i uroku. W środę zwróć uwagę na sprawy duchowe. Przygotuj się - wkrótce nadejdą wielkie zmiany.

BARAN

W poniedziałek załatw sprawy wymagające przytomności umysłu i szybkich decyzji. Twoja energia i skuteczność działania będą na najwyższym poziomie. Pojawi się okazja spotkania kogoś interesującego. Może coś między wami zaiskrzy? W środę kieruj się intuicją i zachowaj rozwagę. W pracy i finansach sprawy ułożą się dobrze bez twojego wysiłku. Od piątku dobrze odpocznij. Warto parę spraw przemyśleć.

BYK

Pojawi się teraz szansa rozwiązania starych problemów związanych z pracą. Najbardziej będzie sprzyjać temu środa i czwartek, gdy każdy pomysł spotka się z uznaniem. Zaprzyjaźnij się z osobą, od której zależą ważne decyzje w twojej sprawie. W domu spokój i serdeczność. Na flirty i rozrywki raczej nie licz. W weekend możesz zacząć coś, co poprawi funkcjonowanie rodziny. Dopisze ci pomysłowość. Więcej odwagi!

BLIŹNIĘTA

Nie zabraknie ci sił i sposobności, by załatwić teraz ważne sprawy. W poniedziałek działaj szybko, decyduj, nie odkładaj niczego na później. Los będzie ci sprzyjał w realizacji planów zawodowych. Ceń się, a docenią cię inni. Nie unikaj ludzi i spotkań towarzyskich. Pomyśl o dokształcaniu i własnym rozwoju. Przyłóż się do obowiązków, wytycz nowe cele. W miłości postaw na szczerość, unikaj plotek i flirtów.

RAK

Pojawią się nowe obowiązki i inspirujące zamieszanie. Masz szansę znaleźć ciekawe i lepiej płatne zajęcie. Osoby zadowolone z pracy mogą liczyć na awans. W poniedziałek nie rób interesów, bo stracisz. We wtorek za to intuicja podpowie ci, z kim nawiązać służbową współpracę, a wszelkie kontakty będą cię cieszyć. W sobotę okazja do miłego pobytu na łonie rodziny. Możliwe dobre wieści i miłe niespodzianki.

LEW

Zmobilizuj się do działania i nie zaniedbuj obowiązków. Zachowaj ostrożność i uważaj, bo grożą ci teraz pomyłki. W poniedziałek warto parę spraw zawodowych pchnąć do przodu - uda się, wystarczy się trochę przyłożyć. Do uwag, które usłyszysz we wtorek, nie podchodź serio. W kontaktach zawodowych nie zadzieraj nosa, a czas będzie działać na twoją korzyść. Wszelkie inwestycje dobrze rozważ. W sprawach sercowych spokój.

PANNA

Wiele spraw będzie teraz wymagało poważnych przemyśleń. Spotkasz się z uznaniem i życzliwością przełożonych, choć trzeba będzie na nie solidnie zapracować. Na szczęście twoja ambicja wzrośnie i nie uznasz tego za nadmierny wysiłek. W domu czeka cię miła uroczystość i zakończenie sporu - użyj swego talentu dyplomatycznego. Najlepsze dni dla pracy to środa, a weekend - dla miłości i spotkań. Idą dobre zmiany.

WAGA

Jeśli uważasz, że coś idzie nie tak, jak powinno, to przeczekaj niekorzystny okres. W poniedziałek możesz z trudem podejmować decyzje, a pomysłom zabraknie świeżości. Udane będą czwartek i piątek - zyskasz życzliwość szefa, załatwisz wiele spraw, odniesiesz sukces towarzyski. Wykorzystaj swój urok, a także rodzina pójdzie ci na rękę. Nie daj się ponieść nerwom. Odpoczywaj, wkrótce energia wróci.

SKORPION

Ważniejsze sprawy związane z pieniędzmi, dokumentami i pracą, staraj się załatwiać w poniedziałek i wtorek, gdy wszyscy będą ci sprzyjać. Środa to dobra pora na porządki, zakupy, przemyślenia lub wypoczynek z dala od innych. W miłości sytuacja korzystnie się zmieni, zwłaszcza dla samotnych. Nieoczekiwane wydarzenie w sobotę da ci wiele do myślenia. Jeśli obecna praca cię nudzi, uważnie rozglądaj się za czymś nowym.

STRZELEC

Zrealizujesz teraz plany zawodowe. Nie będzie łatwo, ale metodą drobnych kroków dopniesz swego. We wtorek skorzystaj z zaproszenia, baw się i nie przegap kogoś tobą wyraźnie zainteresowanego. W czwartek i piątek nagłe trudności mogą się wydać nie do pokonania. Przeczekaj. W weekend odpocznij, potrzebujesz czasu na przemyślenia. Wesprą cię przyjaciele. Więcej czasu trzeba będzie poświęcić rodzinie.

KOZIOROŻEC

Tydzień upłynie pod znakiem interesujących zajęć. Wbrew początkowym obawom, poczujesz się wśród nowych ludzi doskonale. Szybko znajdziesz z nimi wspólny język. Doczekasz się też dowodów na to, że twoje uczucia są odwzajemnione. Dobra passa w finansach, a w pracy harmonijne układy, które dodadzą ci energii. Od wtorku do piątku sprawy pójdą świetnie. Aura sprzyja ambitnym pomysłom, nauce i pracy.

REJOWIEC FABRYCZNY Powrót do przeszłości

Rejowiec Fabryczny przeniesie się w lata 70. i 80.

26 lipca odbędzie się festyn „Fabryka PRL-u". Ma on na celu przybliżenie atmosfery i codzienności lat 70. i 80. XX wieku. Organizowana przez Miejski Ośrodek Kultury „Dworek" impreza umożliwi mieszkańcom i gościom zapoznanie się z historią miasta oraz aspektami życia w okresie Polskiej Rzeczypospolitej Ludowej. Początek o godzinie 13:00, a miejscem spotkania będzie skwer Borysa Słowickiego (pomiędzy ulicą Hirszfelda i Lubelską).

Centralna część miasta zostanie zaaranżowana w przestrzeń tematyczną, zawierającą strefy warsztatowe, wystawiennicze, koncertowe oraz miejsca relaksu. Uczestnicy będą mogli wziąć udział w warsztatach artystycznych i rękodzielniczych inspirowanych kulturą PRL-u m.in. tworzenia linorytowych plakatów propagandowych, szydełkowania, robienia papierowych ozdób czy przygotowywania tradycyjnych potraw, np. sałatki jarzynowej i bloku czekoladowego.

Program obejmie również powrót do gier i zabaw podwórkowych, takich jak klasy, skakanie w gumę, wyścigi kapsli czy gra w cymbergaja. Aktywności te mają na celu integrację międzypokoleniową i prezentację form spędzania wolnego czasu sprzed ery cyfryzacji.

W ramach festynu zaplanowano także wystawy tematyczne. Jedna z nich zaprezentuje kultowe urządzenia codziennego użytku z czasów PRL-u: stare radia, telewizory i telefony z tarczą. Kolejna wystawa poświęcona będzie modzie lat 60., 70. i 80., a miłośnicy motoryzacji będą mogli podziwiać samochody i motory z epoki. Ponadto przygotowana przez mieszkańców wystawa fotograficzna „Moje życie w PRL" ukaże lokalną codzienność tamtych lat. W strefie projekcji zostanie zaprezentowany film dokumentalny „Rejowiec – dlaczego Fabryczny?", poświęcony historii miasta.

Popołudniową i wieczorną część wydarzenia wypełnią koncerty. Na scenie wystąpią lokalni artyści oraz zespoły odtwarzające przeboje z epoki, w tym **Red Guitars**, **Rejowiecka Akademia Rocka** oraz gwiazda wieczoru - **Kwestia 07**, która zagra o godzinie 21:00.

Organizatorzy zapraszają wszystkich mieszkańców i gości do udziału w wydarzeniu, które ma stanowić okazję do wspomnień, rozmów i wspólnej zabawy. **MŁ**

CHEŁM Historyczny moment dla 19. Nadbużańskiej Brygady Obrony Terytorialnej

Sztandar jako symbol tożsamości i wspólnoty

To wydarzenie zapisze się złotymi zgłoskami w historii 19. Nadbużańskiej Brygady Obrony Terytorialnej. Prezydent Rzeczypospolitej Polskiej podpisał akt nadania sztandaru dla tej młodej, ale dynamicznie rozwijającej się jednostki. To nie tylko formalność – to symbol. Symbol tożsamości, pamięci, honoru i wspólnoty.

O znaczeniu sztandaru, tradycji i społecznej zbiórce na jego ufundowanie opowiadali goście programu Radia Bon Ton. Z **Elizą Kudelską-Nowosad** rozmawiali m.in. **pułkownik Robert Kasperczuk** – dowódca 19. NBOT, **Dariusz Miller** – pełnomocnik wojewody lubelskiego ds. dialogu społecznego, **Tomasz Dudek** – prezes Stowarzyszenia „Bitwa pod Komarowem" oraz świeżo zaprzysiężeni żołnierze.

Więcej niż symbol

– Na sztandarze opiera się męstwo, honor i wiara żołnierza Wojska Polskiego. Tożsamość, pamięć i wspólnota ze społeczeństwem – wszystko to zawiera się w tym jednym znaku – podkreślił płk Kasperczuk.

Jak zaznaczył, sztandar to również hołd składany tradycjom wojskowym, takim jak Korpus Ochrony Pogranicza, 50. Pułk Piechoty AK, czy 1. Pułk Kawalerii KOP. Patronem brygady jest gen. bryg. Wilhelm Orlik-Rückemann, a pamięć o nim i innych bohaterach przenika działania jednostki.

Ojcem chrzestnym sztandaru został syn **kpt. Michała Fijałki**, dowódcy batalionu 50. Pułku Piechoty, a matką chrzestną – wnuczka **płk. Feliksa Kopcia**, dowódcy 1. Pułku Kawalerii KOP. Sztandar ufundowany zostanie przez społeczeństwo – zgodnie z polską tradycją wojskową.

Społeczna zbiórka i wspólnota

– To wspólnota ma zaszczyt przekazać żołnierzom sztandar – najwyższy symbol przynależności i służby – przypomniał Dariusz Miller.

Lubelski Urząd Wojewódzki uruchomił kampanię informacyjną mającą na celu zebranie środków na fundację sztandaru. Wśród fundatorów są już marszałek województwa lubelskiego i Stowarzyszenie „Bitwa pod Komarowem". Komitet zachęca do udziału samorządy, organizacje i mieszkańców regionu.

Każda wpłata to nie tylko finansowy gest – to wyraz solidarności, pamięci i szacunku wobec żołnierzy, którzy chronią naszą codzienność.

Tradycja kawaleryjska żywa w 19. brygadzie

Jak przypomniał Tomasz Dudek, Stowarzyszenie „Bitwa pod Komarowem" od lat pielęgnuje pamięć o kawalerii II RP.

– 19. brygada w naturalny sposób kontynuuje dziedzictwo 1. Pułku Kawalerii KOP i wpisuje się w naszą misję – nie tylko historycznie, ale również współcześnie, dzięki realizacji programu Huzar – zaznaczył Dudek. - Program ten zakłada wykorzystanie koni w taktycznych działaniach wojsk obrony terytorialnej.

Współpraca Stowarzyszenia z 19. NBOT owocuje organizacją konferencji i ćwiczeń, które przybliżają ideę konnej służby i budują więzi między wojskiem a społeczeństwem.

Trzy lata misji – i nowy rozdział

Jak przypomniał **por. Marcin Zelent**, rzecznik prasowy 19. NBOT, brygada powstała 14 czerwca 2022 roku z misją wsparcia ochrony wschodniej granicy państwa.

– Sztandar to dla nas ukoronowanie trzech lat intensywnej działalności, budowy zdolności operacyjnych i kształtowania tożsamości – powiedział. - Jednostka już posiada chorągiew Wojska Polskiego, patrona oraz odznakę pamiątkową, teraz czas na najważniejszy symbol.

Młodzi żołnierze – nowe pokolenie obrońców

W tym symbolicznym dniu - trzeciej rocznicy powstania 19. NBOT do brygady wstąpili kolejni żołnierze. Słowa przysięgi wypowiedzieli m.in. szer. **Zuzanna Ulrych**, **Maciej Kubicki**, **Piotr Trębicki** i **Oliwier Kondras**. Ich motywacje łączą patriotyzm, rodzinne tradycje i chęć służby.

– Służba ojczyźnie to mój obowiązek i marzenie od najmłodszych lat – powiedział szer. Kondras.

Dla wielu z nich służba w 19. brygadzie to początek drogi – życiowej i zawodowej – w mundurze.

Wspólny cel – wspólny znak

Sztandar to nie tylko nagroda za dotychczasową służbę, to także zobowiązanie wobec przyszłości. Społeczny Komitet Fundatorów Sztandaru zachęca wszystkich mieszkańców regionu do wsparcia tej inicjatywy.

Informacje o zbiórce oraz możliwości dołączenia do komitetu znajdują się na stronie internetowej 19. Nadbużańskiej Brygady Obrony Terytorialnej.

Twórzmy ten symbol razem – z szacunkiem dla przeszłości, z troską o teraźniejszość i nadzieją na przyszłość. **AW**

eprasa.pl b78da9439b