super tydzień krasnostawski

ISSN 1642-8129
INDEKS 368261
Nr 10 (953)

PONIEDZIAŁEK–NIEDZIELA • 9 - 15 marca 2020 r. • Nakład 13 000 egzemplarzy • Cena 3,30 zł (w tym 5% VAT)

SPORTOWCY NAGRODZENI 8

DWIE OSOBY ZGINĘŁY
MASAKRA W ZAKRĘCIU

7

BYŁY SKARBNIK RUDNIKA DZIAŁAŁ NA SZKODĘ SAMORZĄDU

KARA ZA BAŁAGAN W BUDŻECIE GMINY 4

21-LATEK ZGINĄŁ POD SZYNOBUSEM

TAJEMNICĘ ŚMIERCI ZABRAŁ DO GROBU 5

PETYCJA MIESZKAŃCÓW DO STAROSTY I BURMISTRZA

NIE DLA ZJAZDÓW Z TŁUCZNIA 4

RADNY SKAZANY ZA JAZDĘ PO PIJANEMU 17

IDZIEMY NA WOJNĘ Z KORONAWIRUSEM

KRASNOSTAWIANIE ROBIĄ ZAPASY ŻYWNOŚCI 2-3

W KRASNOSTAWSKIEJ SPÓŁDZIELNI MIESZKANIOWEJ BIOODPADY NA CENZUROWANYM

SPÓR O ŚMIERDZĄCE KONTENERY 6

SKUP MOKREJ KUKURYDZY
SZANOWNI KLIENCI w roku 2020 rozpoczynamy skup mokrej kukurydzy
MOŻLIWY ODBIÓR BEZPOŚREDNIO Z POLA
ZACHĘCAMY DO ZASIEWU I WSPÓŁPRACY
ROTEX
ELEWATOR TERATYN 606 675 022
ELEWATOR GRABOWIEC 660 697 156
www.rotex.biz.pl
4923

LOOMBARD
ZŁOTO • POŻYCZKI POD ZASTAW • KANTOR
POŻYCZKI POD ZASTAW WSZYSTKIEGO
-telefony komórkowe,
-sprzęt RTV i AGD,
-biżuteria, złoto,
-komputery,
-elektronika,
-samochody,
czynne 7dni 7 - 22
ZRZESZENIE NAJLEPSZYCH LOMBARDÓW
Krasnystaw
Zamkowa 8A
82 576 05 94
www.loombard.pl
2038

eprasa.pl b7b7a60c41

Masz problem? Zadzwoń!
tel. 82 565 27 05, 565 44 30 POMOŻEMY!

Wirus opróżnia półki

Informacje, że Polacy wykupują w sklepach artykuły o przedłużonym terminie trwałości, zrobiły swoje, choć w odniesieniu do naszego miasta i okolic są dużo przesadzone. Niemniej jednak wielu chełmian częściej niż zwykle odwiedza sklepy i wychodzi z nich z siatkami pełnymi towarów. Bardziej zapobiegliwe są osoby starsze.

- Wiem, jak to jest, gdy w sklepach puste półki. Wolałabym tego po raz kolejny nie doświadczyć. Zawsze miałam w domu niewielki zapas mąki, cukru, kaszy czy makaronu. Teraz kupiłam mąkę dla siebie i rodziny z Krakowa. Zadzwonili i poprosili, bo tam podobno nie ma. 25 kg dla nich kupiłam. Wyślę, niech mają.

- Rzeczywiście obserwujemy zwiększony popyt na produkty suche, czyli mąkę, cukier, makaron – powiedział pracownik jednej z Biedronek. - Ludzie w większych ilościach kupują też artykuły higieniczne, głównie mydła. Dlatego mogą być braki, które staramy się zgłaszać, by można je było na bieżąco uzupełniać.

Mężczyzna dodaje, że w magazynach zawsze były zapasy towarów na 2-3 dni. Teraz może się zdarzyć, że jakiegoś artykułu zabraknie.

- Sama już nie wiem, czy robić zapasy, czy nie – zastanawia się pani **Dorota**. - Rozum podpowiada, że nie ma potrzeby, ale jak słucham swoich koleżanek, zaczynam mieć wątpliwości.

W małych osiedlowych sklepikach paniki nie widać.

- Nie zauważyłam, żeby czegoś brakowało – mówi pani **Krystyna**, mieszkanka Górnej Dyrekcji. - Nie damy się zwariować, teraz pułki pustoszy koronawirus, wcześniej towary znikały ze sklepu, bo były promocje. Zawsze jest jakiś powód, żeby zrobić dodatkowe zakupy.

szer

Chełmianie ruszyli do aptek i drogerii

Strach przed koronawirusem spowodował, że mieszkańcy ruszyli do aptek. Na efekty nie trzeba było długo czekać. Brakuje w nich antybakteryjnych płynów do dezynfekcji rąk oraz ochronnych maseczek na twarz, choć ich skuteczność jest dyskusyjna. Jak się pojawią, schodzą „jak świeże bułeczki", mimo że cena jest wygórowana.

W minioną środę maseczki były dostępne w jednej z aptek przy ul. Lubelskiej. Za jedną trzeba było zapłać 7 złotych, podczas gdy kilka dni wcześniej kosztowały 50 groszy.

- Najważniejsze, że są – mówi pani **Katarzyna**, emerytka z Chełma. - Kupiłam trzy, bo na więcej mnie nie stać. Nie wiem, czy będą potrzebne, ale na wszelki wypadek wolę mieć.

Mniej szczęścia miał pan **Paweł**. Jemu nie udało się kupić ani maseczek, ani płynu dezynfekującego. - Odwiedziłem niemal wszystkie apteki w mieście, ale wszędzie słyszałem to samo: „nie ma". W końcu zamówiłem w internecie. Trochę przepłaciłem, ale jestem już bardziej spokojny.

Większym, niż zwykle wzięciem cieszą się też ogólnie dostępne leki przeciwwirusowe oraz zwiększające odporność. Ale – jak twierdzą farmaceuci – nie ma to związku z koronawirusem, a raczej grypą. Zaczyna też brakować innych leków, w żaden sposób nie związanych z COVID-19.

- Jednorazowe maseczki i płyny do dezynfekcji w naszej aptece mamy, ale są to ograniczone ilości – mówiła w piątek **Renata Dec**, kierownik apteki Błękitna. Farmaceutka dodała, że hurtownie zaczęły reglamentować te towary.

O maseczki chroniące drogi oddechowe pytają też klienci sklepów budowlanych. - Zniknęły z półek ponad tydzień temu – usłyszeliśmy od pracownika Castoramy. Na pewno ma związek z koronawirusem, bo nigdy wcześniej takiego zainteresowania nimi nie było.

Ogólnie rzecz biorąc, ostatnio jakbyśmy bardziej zaczęli dbać o higienę, bo sklepy sprzedają nawet więcej zwykłego mydła.

szer

WĘGIEL LUZEM I WORKOWANY
W OFERCIE PEŁEN ASORTYMENT WĘGLA
ODSIEWANY PRZED ZAŁADUNKIEM
Bezpłatny dowóz powyżej 1 tony (do 20 km)
SPRZEDAŻ RATALNA
Santander CONSUMER BANK
skład opału BORYS
Chełm, ul. Kolejowa 45 A
tel. 82 565 59 23, 500 089 196
1903

Idziemy na wojnę

Ani w mieście, ani w powiecie chełmskim nie ma osób zarażonych wirusem z Chin. Kobieta, która przebywała w chełmskim szpitalu z podejrzeniem choroby powodowanej przez COVID-19, jest już w domu. Wyniki badań były jednoznaczne. To nie koronawirus - poinformowały służby sanitarne. Prezydent Jakub Banaszek zapewnia z kolei, że miasto jest przygotowane na wypadek pojawienia się wirusa.

Już na początku lutego z inicjatywy prezydenta zwołane zostało posiedzenie Miejskiego Zespołu Zarządzania Kryzysowego. Uczestniczyli w nim przedstawiciele magistratu, policji, straży pożarnej i miejskiej, stacji ratownictwa medycznego, służb sanitarnych i weterynaryjnych, a także miejskiego ośrodka pomocy rodzinie. Tematem była analiza zagrożeń spowodowanych koronawirusem i omówienie obowiązujących procedur.

Na tym nie poprzestano. Zaktualizowano plan działań na wypadek epidemii. Wyznaczono też miejsca do prowadzenia kwarantanny. W Chełmie są to: Miejski Ośrodek Sportu i Rekreacji przy ulicy I Pułku Szwoleżerów. Dysponuje on pokojami, w których w razie konieczności można umieścić 60 osób. Ponad pięć razy więcej miejsc jest w bursie międzyszkolnej Zespołu Wychowania i Pomocy Psychologiczno-Pedagogicznej przy ul. Powstańców Warszawy. Przygotowanie miejsc do kwarantanny nie będzie trwało dłużej niż dobę.

Do przyjęcia osób z podejrzeniem koronawirusa przygotowany jest chełmski szpital. Oddział zakaźny zajmuje dwa piętra w pawilonie B. Dysponuje 26 łóżkami w salach dwuosobowych i trzyosobowych oraz w trzech izolatkach.

- Jesteśmy przygotowani - mówił **Lech Litwin**, dyrektor ds. medycznych SP WSS w Chełmie. - Oddział odpowiada wymaganiom, a personel też wie, co robić. Mamy sprzęt jednorazowego użytku, odzież ochronną. Placówka wystąpiła o dodatkowe ilości kombinezonów, masek i filtrów. Dostawa już dotarła. Będą też dodatkowe pieniądze na walkę z koronawirusem. Wojewoda lubelski Lech Sprawka zawnioskował do premiera o 9,5 mln zł dla szpitali z oddziałami zakaźnymi pozostającymi w stanie podwyższonej gotowości. W grupie tej, o czym już informowaliśmy, jest również chełmska lecznica. Na terenie szpitala odbyły się również ćwiczenia na wypadek, gdyby wystąpiła konieczność uruchomienia dodatkowych izb przyjęć dla osób z podejrzeniem zarażenia koronawirusem bądź zakażonych.

W ubiegłym tygodniu zorganizowane zostało również spotkanie informacyjne sanepidu i dyrektorów chełmskich placówek oświatowych, w trakcie którego przedstawiono między innymi rekomendacje w zakresie profilaktyki zdrowotnej. Niezależnie od tego sanepid rozesłał do szkół pisma i materiały dotyczące profilaktyki zdrowotnej.

Żeby zabezpieczyć podróżnych przed koronawirusem, ale również grypą, w autobusach komunikacji miejskiej mają pojawić się dozowniki ze środkiem odkażającym. Dezynfekowane będą też autobusy. Takie same rozwiązania mają być zastosowane w urzędach i jednostkach podległych miastu. Są one zalecane w pozostałych firmach i instytucjach.

W wielu miejscowościach w Polsce odwołuje się zaplanowane imprezy kulturalne i sportowe. Ze spotkania z mieszkankami z okazji Dnia Kobiet zrezygnował np. wójt gminy Izbica. Starosta chełmski nie miał takich oporów i zorganizował święto na hali sportowej. W Chełmie nie zaplanowano na marzec żadnej imprezy masowej, więc nie ma z czego rezygnować. – Wszystkie wydarzenia kulturalne czy sportowe zaplanowane przez miejskie jednostki, koncerty, spektakle czy seanse, odbędą się zgodnie z kalendarzem – poinformował urząd miasta.

Z kolei prezydent Jakub Banaszek na antenie radia Bon Ton zapewnił mieszkańców, że jest w bezpośrednim kontakcie z ministrem zdrowia oraz Głównym Inspektorem Sanitarnym, a także osobami odpowiedzialnymi za monitorowanie i przeciwdziałanie potencjalnej epidemii wirusa COVID-19. Prosił, by nie wpadać w panikę.

szer

Choroba w liczbach

Na terenie działania Powiatowej Stacji Sanitarno-Epidemiologicznej w Chełmie pod nadzorem epidemiologicznym pozostawało w piątek 14 osób. Włodawski sanepid w tym czasie monitorował stan zdrowia 6 osób. Brak danych z powiatu krasnostawskiego.

W całym województwie lubelskim hospitalizowane są 2 osoby z podejrzeniem zakażenia koronawirusem. Kwarantannie poddane są 2 osoby, zaś nadzorem epidemiologicznym objęto 259 (dane na dzień 7 marca na godz. 16).

W kraju mamy już osiem potwierdzonych przypadków zakażenia koronawirusem, 146 osób jest hospitalizowanych, 1548 - objętych kwarantanną, a 6409 - nadzorem epidemiologicznym.

Zakażenie koronawirusem stwierdzono już w 106 państwach na całym świecie. Chorobę wykryto u 107 355 osób. Potwierdzono ponad 3646 zgonów. Umierają głównie osoby starsze lub cierpiące na inne schorzenia. Walkę z chorobą wygrało blisko 60 640 osób (dane z 8 marca na godz. 13:36). Sytuacja zmienia się z godziny na godzinę.

szer

Mobilizacja w powiecie chełmskim

Gminy powiatu chełmskiego przygotowują się na wypadek wybuchu epidemii. W Wierzbicy w ubiegłym tygodniu w związku z nadciągającym zagrożeniem zorganizowano spotkanie sołtysów, kierowników jednostek gminy, ochotniczych straży i kół gospodyń wiejskich.

Prelekcje przeprowadzili pracownicy sanepidu i lekarz rodzinny **Jacek Haratym**. Zebrani otrzymali ulotki i plakaty zawierające informacje o koronawirusie i rady, jak myć ręce i postępować na wypadek zauważenia u siebie objawów, takich jak: gorączka i kaszel. Wszystkie miejsca publiczne - urząd, szkoły, sklepy, wiejskie domy kultury i tablice sołeckie zostały oklejone plakatami.

- W tej chwili najważniejsze jest stosowanie się do zaleceń ministra zdrowia i odpowiedzialne zachowanie osób wracających z terenów zagrożonych, np. z Włoch. Każda osoba powinna swój powrót z zagranicy zgłosić telefonicznie do sanepidu - podkreśla wójt **Bożena Deniszczuk**.

Unikajmy wirusów

- Nie popadajmy jednak w panikę, bo ona nie działa antywirusowo - dodaje wójt Wierzbicy. Zachęciła mieszkańców swojej gminy do budowania własnej odporności. Każdy w domu powinien mieć cebulę, czosnek i kapustę kwaszoną. Spacery i ruch na świeżym powietrzu to bezpłatna profilaktyka.

Już teraz wiele osób publicznych zachęca do rozsądnego zachowania w miejscach publicznych. - Przed nami okres prac polowych i przedświąteczny, czyli wzmożony ruch w sklepach spożywczych i zaopatrzenia rolnictwa. Pomyślmy - może wystarczy zwykłe dzień dobry i skinienie głowy bez podawania ręki - sugeruje wójt Deniszczuk.

W ubiegłym tygodniu odbyła się sesja rady powiatu. Nie wszyscy obecni podawali rękę. Być może wkrótce zwyczaj niepodawania ręki na powitanie będzie normą, akceptowaną społecznie.

Rolnicy nie panikują

- Zbliżają się opryski, a maseczek w sklepach branżowych nie ma. Gdzie one się podziały? - docieka rolniczka z gminy Leśniowice.

Rolnicy powinni zabezpieczyć się przed wpływem szkodliwych substancji zawartych w opryskach, ale maseczek, albo nie ma w hurtowniach, albo są wykupowane ze sklepów przez osoby, które myślą, że będą je nosić, gdy w naszym regionie wybuchnie epidemia. Znikają wszystkie maseczki, bez względu na to, czy chronią przed wirusami, czy nie. Ich ceny wzrosły też wielokrotnie.

- Droższe są też środki ochrony roślin i nawozy, bo wiele ich składników jest produkowanych tylko w Chinach, gdzie wybuchła epidemia - zauważają rolnicy.

Paradoksalnie wielu producentów rolnych ma zamiar na kryzysie zarobić.

- Zachęcam wszystkich rolników do tego, żeby sadzili czosnek. Na światowych rynkach jego cena wzrosła. Sprawdzałem na giełdzie w Hannowerze. Kilogram kosztuje 28 zł - mówi **Andrzej Zając**, rolnik z gminy Żmudź i radny powiatowy.

DBEZ

eprasa.pl b7b7a60c41

z koronawirusem

WAŻNE TELEFONY:
Oddział obserwacyjno-zakaźny w Chełmie - **82 562 33 61**
PSSE w Chełmie, alarmowy telefon całodobowy – **693 444 561**
Infolinia NFZ – **800 190 590**
Infolinia PZU - **22 505 11 88** (nie tylko dla klientów PZU)

Gdzie zgłosić się po pomoc?

Jeśli ostatnio ktoś podróżował do państw, w których ryzyko zakażenia jest wysokie i występują u niego objawy koronawirusa COVID-19, nie powinien iść do przychodni ani na SOR.

Ministerstwo Zdrowia zaleca, aby udać się bezpośrednio na oddział zakaźny lub telefonicznie skontaktować się z sanepidem lub Powiatową Stacją Sanitarno-Epidemiologiczną (Chełm - 82 565 34 21). Ostrzega też przed korzystaniem w takiej sytuacji z transportu publicznego.

W województwie lubelskim, oprócz szpitala w Chełmie, oddziały zakaźne lub zakaźno-obserwacyjne są jeszcze w siedmiu szpitalach: w Białej Podlaskiej, Biłgoraju, Łukowie, Puławach i Tomaszowie Lubelskim oraz w dwóch szpitalach lubelskich. Wszystkie one pozostają w stanie podwyższonej gotowości aż do odwołania. Placówki te mają przyjmować osoby, które znajdują się „w stanie nagłego zagrożenia zdrowotnego".

W stanie podwyższonej gotowości pozostaje też Stację Ratownictwa Medycznego SPZOZ w Chełmie, a także stację pogotowia w Białej Podlaskiej i Zamościu oraz Wojewódzkie Pogotowie Ratunkowe SPZOZ w Lublinie.

- Celem wydania decyzji jest możliwość, przy potencjalnej konieczności, transportu osób w stanie nagłego zagrożenia zdrowotnego koronawirusem SARS-CoV-2, bez użycia zespołów ratownictwa medycznego działających w ramach systemu Państwowe Ratownictwo Medyczne - tłumaczył wojewoda **Lech Sprawka** **szer**

Mobilne izby przyjęć

Przed budynkiem chełmskiego szpitala, gdzie mieści się oddział zakaźny, w środę stanęły dwa namioty. W przypadku zagrożenia koronawirusem mogłyby posłużyć jako mobilne izby przyjęć zarażonych.

Na szczęście były to tylko ćwiczenia zorganizowane na wypadek, gdyby wystąpiła konieczność uruchomienia dodatkowych powierzchni pod badania osób z podejrzeniem zarażenia koronawirusem, bądź zakażonych. Ćwiczenia koordynowała **Elżbieta Kuryk**, powiatowy inspektor sanitarny w Chełmie. Uczestniczyli w nich przedstawiciele wojewody lubelskiego, chełmskiego szpitala, miejskiego zespołu zarządzania kryzysowego, policji, straży miejskiej i pożarnej, w tym Specjalistyczna Grupa Ratownictwa Chemiczno-Ekologicznego z Zamościa.

Strażacy rozstawili dwa podgrzewane namioty. Pierwszy do przyjęć pacjentów z objawami, drugi dla tych, którzy ich nie mają. Personel szpitalny – na podstawie objawów oraz wywiadu selekcjonował pozorantów na wymagających izolacji na oddziale zakaźnym i tych, których należy jedynie obserwować.

Obok mobilnej izby przyjęć, roboczo nazwanej „brudną", stanęła też komora dekontaminacyjna do odkażania personelu, do tej pory kojarzona jedynie z filmami o epidemiach.

- Może się okazać, że w sytuacji rzeczywistego zagrożenia izby przyjęć, które funkcjonują w szpitalu, nie wystarczą i jest konieczność zorganizowania tymczasowych izb przyjęć – powiedziała inspektor Kuryk. I dodała, że działania miały wyłącznie charakter prewencyjny. Ich celem było potwierdzenie gotowości służb na każdy możliwy scenariusz.

Podobne ćwiczenia w naszym województwie odbyły się też w szpitalu Jana Bożego w Lublinie. **szer**

Po pierwsze, nie panikować!

Ludzie gorączkowo robią zapasy podstawowych produktów spożywczych o wydłużonym terminie ważności. O ile w małych, wiejskich sklepach jeszcze nie widać zakupowego szału, to w mieście zdecydowanie tak.

- Klienci robią zakupy takie, jak co dzień. Biorą produkty, które skończyły się w domowych szafkach – mówią ekspedientki jednego ze sklepów w Hańsku.

Inaczej sytuacja przedstawia się we włodawskich marketach. Makaron, kasza, ryż, cukier, mąka znikają z półek w mgnieniu oka.

Środki ostrożności

W związku ze zwiększoną liczba zachorowań na grypę i grypopochodne od 28 lutego włodawski szpital zakazał odwiedzin pacjentów przebywających na oddziałach. Tylko w szczególnych przypadkach ordynator oddziału lub lekarz dyżurny może wyrazić zgodę na wejście osób postronnych.

W ubiegłym tygodniu SP ZOZ poinformował również, że pacjentom z infekcjami górnych dróg oddechowych nie będą realizowane świadczenia zdrowotne z zakresu fizjoterapii. - Prosimy o kontakt telefoniczny pod numerem 797-704-904 w celu uzgodnienia nowego terminu zabiegów, które będą realizowane po ustąpieniu objawów. Rejestracja pacjentów do poradni rehabilitacyjnej odbywa się w przychodni specjalistycznej na pierwszym piętrze przy al. Piłsudskiego 66 bądź pod numerami telefonów: 797-704-879 lub 797-704-913 – informuje dyrekcja szpitala.

Najgorsza jest plotka

Wśród mieszkańców Włodawy rozeszła się plotka, że przychodnie medycyny rodzinnej wstrzymały, aż do odwołania, szczepienia dzieci.

- Nic takiego nie ma miejsca. Wręcz przeciwnie, dodatkowo zalecamy szczepienia przeciwko grypie. Może nie są w stanie uchronić nas zupełnie przed wirusem, ale z pewnością podniosą naszą odporności i złagodzą objawy choroby. Niektórzy nasi pacjenci już z tej szczepionki skorzystali – tłumaczy **Henryk Doroszuk**, kierownik Niepublicznego Zakładu Opieki Zdrowotnej Przychodni Medycyny Rodzinnej Vita we Włodawie.

Jakie dodatkowe środki ostrożności zostały wprowadzone w przychodni? - Wdrożyliśmy wszystkie środki ostrożności zalecone przez sanepid. Wywiesiliśmy kartki z ogłoszeniem dla pacjentów, jak powinni zachować się na terenie placówki. Wystawiliśmy również dodatkowe pojemniki ze środkami dezynfekcyjnymi – dodaje Doroszuk.

Bronią się szkoły

Niektórzy rodzice uważają, że płyny dezynfekcyjne powinny się znajdować już przy wejściu do placówek oświatowych, a nie tylko w łazienkach.

- Z uczniami odbyliśmy spotkania informacyjne i pogadanki, aby uczulić, jak powinni się zachować. W łazienkach są mydła i pojemniki ze środkiem dezynfekcyjnym, natomiast przy wejściu do szkoły oraz w holu wywieszone są ogłoszenia informujące, jak się zachować i gdzie szukać płynu. Jeżeli zaistnieje potrzeba, to pojemniki ze środkiem dezynfekcyjnym umieścimy również przy wejściu do szkoły. Na razie nie ma takiej konieczności. Monitorujemy też frekwencję. Przed 2-3 tygodniami mieliśmy wzmożoną zachorowalność na grypę. Brakowało nawet 40 proc. uczniów. Obecnie jest lepiej – wyjaśnia **Wiesław Symoniuk**, dyrektor Szkoły Podstawowej nr 2 we Włodawie.

Zespół kryzysowy w gotowości

W czwartek w starostwie we Włodawie odbyło się posiedzenie zespołu zarządzania kryzysowego. Omówiono zasady wprowadzania nadzwyczajnych środków bezpieczeństwa w razie pojawienia się choroby.

- Przede wszystkim prosimy mieszkańców, aby nie panikowali, natomiast tych, którzy wracają z zagranicy, żeby nie szli od razu do lekarza w przychodni i ewentualnie nie zarażali niepotrzebnie innych osób. A wiemy, że migracja społeczeństwa jest bardzo duża. Rozmawialiśmy także z lekarzami. Poprosiliśmy ich, aby przeszli na tzw. telewizyty, w tym celu, aby pierwszy kontakt pacjenta z lekarzem był telefoniczny. W ten sposób lekarz także potrafi przeprowadzić wywiad z pacjentem i zdiagnozować, co mu dolega. Dopiero w dalszej kolejności, jeśli lekarz ma podejrzenia, że pacjent może być zarażony koronawirusem, powinien być zawiadamiany sanepid - tłumaczy starosta **Andrzej Romańczuk**.

TWA

STEPPOL AGRO
Zaprasza do współpracy producentów rolnych w zakresie produkcji nasiennej roślin rolniczych
OFERUJEMY
UMOWY KONTRAKTACYJNE Z GWARANTOWANĄ CENĄ!!!
✔ Życicy wielokwiatowej westerwoldzkiej
✔ Facelii błękitnej
✔ Gorczyca biała
✔ Rzodkwi oleistej
✔ Esparcety
Naszym Kontrahentom zapewniamy doradztwo agrotechniczne począwszy od wyboru odmiany poprzez prowadzenie plantacji od siewu do zbioru.
Naszym Kontrahentom oferujemy solidne pewne partnerstwo oparte na wieloletnich umowach kontraktacyjnych.
Naszym kontrahentom oferujemy do produkcji najnowsze odmiany znanych i renomowanych europejskich firm nasiennych.
Informacji udzielamy pod numerem telefonu:
+48 608 714 829, +48 794 777 093, +48 606 678 837
STEPPOL AGRO Spółka Jawna Łykoszyn 61, 22-652 Telatyn
www.steppolagro.pl e-mail: biuro@steppolagro.pl
4940

eprasa.pl b7b7a60c41

Masz problem? Zadzwoń!
tel. 82 565 27 05, 565 44 30 POMOŻEMY!

GMINA RUDNIK Były skarbnik gminy umyślnie działał na szkodę samorządu

Ukarany za bałagan w budżecie

2 marca były skarbnik gminy został skazany za nierzetelne prowadzenie księgowości. Sąd wymierzył Kamilowi P. grzywnę w kwocie 2,5 tys. i zasądził zwrot kosztów sądowych.

Były skarbnik gminy został zwolniony dyscyplinarnie z końcem maja ubiegłego roku. Po kontroli Regionalnej Izby Obrachunkowej wójt **Paweł Kucharczyk** powiadomił Prokuraturę Rejonową w Zamościu, bo Kamil P. umyślnie działał na szkodę interesu publicznego gminy Rudnik.

Akt oskarżenia wpłynął do Sądu Rejonowego w Zamościu 29 listopada ubiegłego roku. Kamil P. usłyszał dwa zarzuty. Zamojska prokuratura doszła do wniosku, że od 18 września 2018 roku do 31 maja 2019 roku były skarbnik nie dopełnił obowiązków służbowych polegających na prowadzeniu ksiąg rachunkowych zgodnie z przepisami ustawy o rachunkowości i podawaniu w nich rzetelnych danych.

Oskarżony wykazywał w sprawozdaniach nierzetelne dane niezgodne z ewidencją księgową, w bilansie urzędu gminy nierzetelne dane niewynikające z ksiąg rachunkowych i nie sporządzał informacji dodatkowej. Przesłuchany przyznał się do winy i złożył wniosek o wydanie wyroku skazującego bez przeprowadzenia rozprawy. W uzgodnieniu z prokuratorem zaproponował dla siebie karę grzywny w wysokości 2,5 tys. zł.

Sąd Rejonowy w Zamościu przychylił się do wniosku oskarżonego w ubiegły poniedziałek. Dodatkowo zasądził na rzecz Skarbu Państwa kwotę 320 zł tytułem kosztów sądowych. Gmina nie zamierza odwoływać się od tego wyroku.

Były skarbnik nie jest jedyną osobą, która straciła pracę w związku z zaniedbaniami i bałaganem w budżecie gminy. Z końcem grudnia wypowiedzenie otrzymała pracownica z 12-letnim stażem w dziale księgowości Urzędu Gminy Rudnik. Postanowiła odwołać się do sądu pracy, gdzie domaga się od gminy odszkodowania.

Wójt Paweł Kucharczyk poinformował nas, że okoliczności wypowiedzenia umowy o pracę zostały szczegółowo opisane w uzasadnieniu. Głównym powodem była utrata zaufania z uwagi na nieprzestrzeganie regulaminu pracy urzędu oraz długotrwałe i powtarzające się naruszenie obowiązków służbowych. Wśród nich był m.in. zarzut niewykonywania zadań wynikających z zakresu czynności na stanowisku pracy. **GD**

NIE dla zjazdów z tłucznia

KRASNYSTAW Mieszkańcom ul. Kościuszki nie podoba się sposób wykonania zjazdów do zabudowań oraz działek rolniczych od skrzyżowania z ul. Polewaną do granicy miasta. Pod petycją do burmistrza i starosty podpisało się 38 osób.

Obecnie trwa przebudowa ulicy w kierunku Stężycy. Zjazdy po lewej stronie zostaną utwardzone tłuczniem. Po drugiej stronie będzie chodnik i zjazdy z kostki brukowej.

- Mieszkańcy uważają, że zjazdy z obu stron modernizowanej drogi powinny być wykonane z tego samego materiału, czyli z kostki brukowej lub asfaltu. Takie rozwiązanie zagwarantuje odpowiednią wytrzymałość w czasie. Zapewni również bezproblemową oraz bezpieczną eksploatację po oddaniu inwestycji do użytku. Zjazdami do zabudowań będą poruszać się także ciężkie i nowoczesne maszyny rolnicze, które ten tłuczeń rozjeżdżą oraz przeniosą na drogą. Stworzy to zagrożenie dla samochodów i pieszych - tłumaczy **Stanisław Mąka**, sołtys Przedmieścia Zakręcie.

Mieszkańcy ul. Kościuszki zwracają uwagę na jeszcze jeden fakt. Jeśli ktoś chce indywidualnie zrobić lub przebudować zjazd z drogi powiatowej według zaleceń zarządcy, nawierzchnia musi być wykonana z betonu, kostki lub asfaltu. Proszą więc o zachowanie tych samych standardów przy realizacji inwestycji.

Od sołtysa dowiadujemy się, że do utwardzenia byłoby około 100 zjazdów. Do zabudowań mieszkalnych jest mniej niż połowa tej liczby.

- Popieramy postulat i argumenty mieszkańców ul. Kościuszki. Deklarujemy również sfinansowanie z budżetu miasta połowy kosztów utwardzenia zjazdów - mówi zastępca burmistrza **Wojciech Kaczmarczyk**.

Wicestarosta **Marek Nowosadzki** zapewnia, że powiat poszuka dobrego rozwiązania. W pierwszej kolejności trzeba ustalić, ile zjazdów będzie do utwardzenia oraz ewentualne koszty robót dodatkowych. Zarząd powiatu skieruje petycję do zaopiniowania przez komisję drogownictwa i komisję skarg, wniosków i petycji. **GD**

super tydzień krasnostawski

Ukazuje się na terenie powiatów: chełmskiego, krasnostawskiego i włodawskiego
Wydawca:
Grupa Wydawnicza SŁOWO Sp. z o.o.
00–791 Warszawa
ul. Domaniewska 17/19/133
Redaguje zespół:
Wanda Jaroszczuk (redaktor naczelna)
Agnieszka Pastuszak–Maksim (z–ca redaktora naczelnego)
Agnieszka Nowosad (sekretarz redakcji)
Dorota Bezler, Tomasz Sąsiadek, Tomasz Wachulski, Grzegorz Drozdalski, Marcin Petruk
Współpracownicy:
Krystyna Szeremeta (korekta)
Sekretariat:
Kamila Czapla
Wydanie online:
Marcin Petruk
Grafika i DTP:
Mateusz Gendek, Dominik Gendek
Biuro Reklam i Ogłoszeń:
Joanna Derkacz (kierownik), Renata Kasprzak, Anna Wyczyńska, Edyta Kusiak, Krzysztof Kwiatek, Karina Szponar
Redakcja/Biuro Reklam i Ogłoszeń:
22–100 Chełm, ul. Lubelska 31
tel./fax 82 565 27 05,
e–mail:
redakcja@supertydzien.pl
reklama@supertydzien.pl
Kolportaż:
PressTrans
tel. 604 494 479
Druk:
Seregni Printing Group Sp. z o.o.
ul. Matuszewska 14 hala B3.
03-876 Warszawa

Redakcja nie odpowiada za treść reklam i ogłoszeń

Stosujemy Kodeks Dobrych Praktyk Wydawców Prasy

Wytańczyły puchar w debiucie

29 lutego grupa taneczna Żan Tan Petit z Centrum Społeczno-Kulturalnego w Gorzkowie wzięła udział pierwszej edycji Otwartych Mistrzostw Tańca o Puchar Wójta Gminy Firlej. Debiutowy występ okazał się niezwykle udany. Młodziutkie tancerki: **Nikola Basińska, Emilia Wiącek, Zuzanna Wiącek, Hanna Antończak, Maja Gospodarek, Iga Gospodarek, Sara Spataru, Maya Spataru, Zuzanna Sokołowska i Patrycja Jarosz**, szkolące się pod okiem **Żanety Poźniak,** zdobyły pierwsze miejsce w kategorii tanecznej „Inne formy tańca do 7 lat”. **GD**

fot.CSK Gorzków

Złote Karpie dla Zbigniewa Atrasa

KRASNYSTAW Honorowe wyróżnienie zostało przyznane 8 marca podczas uroczystej gali z okazji 626. urodzin Krasnegostawu. Zbigniew Atras nominowany był do Złotych Karpi już w ubiegłym roku, ale złowił je dopiero teraz.

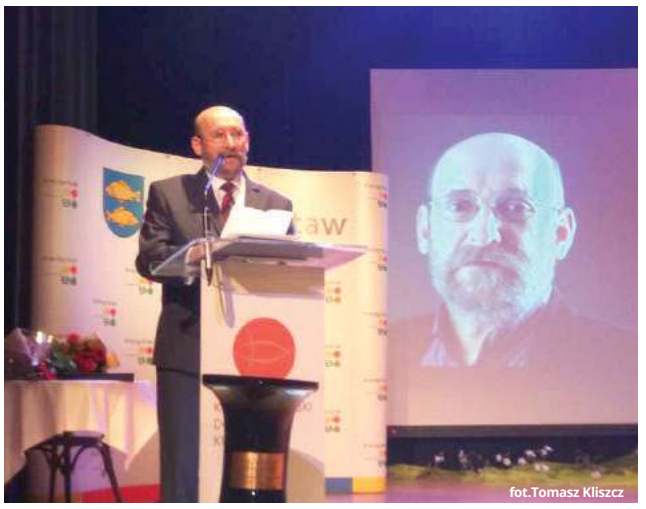
fot.Tomasz Kliszcz

Zbigniew Atras jest krasnostawskim regionalistą i działaczem społecznym. Był jednym z inicjatorów utworzenia szlaku „Droga życia błogosławionego księdza Zygmunta Pisarskiego” w Krasnymstawie i Gdeszynie, gdzie duchowny zginął podczas drugiej wojny światowej z rąk niemieckiego okupanta. W imieniu stowarzyszenia „Ku Dobru” złożył wniosek do rady miasta, aby Pisarski został patronem Krasnegostawu. Napisał m.in. książkę „Bajdy wierutne, czyli 12 legend na XII wieków Szczekarzewa-Krasnegostawu” i publikuje teksty w czasopiśmie Nestor.

Galę urodzinową poprzedziła msza święta w kościele św. Franciszka Ksawerego w intencji miasta i jego mieszkańców.

Podpisany został również list intencyjny pomiędzy klubami AZS UMCS Lublin i UKS Wodnik Krasnystaw. Współpraca będzie polegała na bezpłatnym korzystaniu z obiektu Aqua Lublin przez krasnostawskich pływaków. W ten sposób będą mogli przygotowywać się do mistrzostw Polski na 50-metrowym basenie. W części artystycznej wystąpił kwartet Obsession. **GD**

Spadł ze skarpy i się zabił?

KRASNYSTAW Krasnostawscy policjanci pod nadzorem prokuratury wyjaśniają okoliczności śmierci dwóch mężczyzn. Jednym z nich był 61-latek, który niedawno odnalazł się po kilku miesiącach poszukiwań. Drugi zmarł we własnym łóżku.

61-latek został odnaleziony 1 marca przy lesie Borek w rejonie ul. Leśnej i Rejowieckiej. Z naszych ustaleń wynika, że mężczyzna spadł ze skarpy w okolicach oczyszczalni ścieków przy ul. Zawieprze. Miał obrażenia głowy, które powstały najprawdopodobniej przy upadku.

Denat to **Krzysztof W.**, który 22 lutego odnalazł się po trzech miesiącach poszukiwań. Zaginął 6 listopada, ale policjanci poszukiwali go od 9 grudnia. Wstępnie wykluczony został udział osób trzecich w jego śmieci, a także samobójstwo. Prokurator zarządził jednak sekcję zwłok.

Zwłoki drugiego mężczyzny zostały odkryte 6 marca w zamieszkiwanym przez niego domu przy ul. Stokowej. Zmarły to 50-letni mieszkaniec Krasnegostawu. Ciało znajdowało się w łóżku. Wstępne ustalenia śledczych i biegłego lekarza wskazują, że zgon nastąpił około dwóch tygodni wcześniej. Chociaż zgon nastąpił najprawdopodobniej z przyczyn naturalnych, prokurator zarządził sekcję. **GD**

Kumulacja lokalnej twórczości

GM. GORZKÓW 3 marca Centrum Społeczno-Kulturalne w Gorzkowie po raz pierwszy zorganizowało tak dużą wystawę prac twórców lokalnych. Przez trzy dni można było podziwiać prace aż 19 artystów.

fot.CSK Gorzków

Własną twórczość w CSK Gorzków zaprezentowali: **Wanda Włoch** (poezja), ks. **Adam Sobieszek** (malarz i rzeźbiarz), **Bogusława Petla** (szydełkowanie i haftowanie), **Elżbieta Szewczak** (szydełkowanie), **Justyna Cieplechowicz** (rękodzieło), **Marianna Wrona (**obrazy z haftu krzyżykowego), **Monika Winnicka** (obrazy i rękodzieło), **Małgorzata Rycyk** (haft krzyżykowy oraz serwety wykonane szydełkiem), **Jadwiga Kasprzak** (anioły i różnorodne ozdoby wykonane szydełkiem), **Joanna Mojko** (rękodzieło), **Iwona Franc** (biżuteria i haft krzyżykowy), **Judyta Mariola Smyk** (rękodzieło), **Barbara Wrona** (decoupage, haft krzyżykowy i wikliniarstwo papierowe), **Piotr Antończak** (kowalstwo artystyczne), **Katarzyna Szadura** (biżuteria i rękodzieło), **Małgorzata Wiśniewska** (haft diamentowy), **Ewa Krzywicka** (biżuteria), **Marcin Krzywicki** (stolarstwo artystyczne) i **Elżbieta Kicińska** (haft krzyżykowy).

- Kiedy pojawił się pomysł zorganizowania wystawy, nie zdawaliśmy sobie sprawy, jak liczną mamy grupę ludzi utalentowanych. Na szczęście udało się zaprosić wielu miejscowych artystów do wzięcia udziału w wystawie. Przygotowany został folder dokumentujący twórczość wystawców oraz ich sylwetki. Rozszedł się jak świeże bułeczki - opowiada **Elżbieta Domańska**, dyrektor Gminnej Biblioteki Publicznej w Gorzkowie.

Przez 3 dni wystawa była chętnie odwiedzana i podziwiana przez dzieci i młodzież ze szkoły podstawowej w Gorzkowie oraz osoby dorosłe z terenu gminy i okolic. Galerię zdjęć można obejrzeć na stronie internetowej CSK Gorzków. Sukces wydarzenia sprawił, że organizatorzy zamierzają w przyszłym roku spotkać się z twórcami ludowymi w jeszcze większym gronie. **GD**

eprasa.pl b7b7a60c41

Złodziejska szajka rozpracowana

WŁODAWA Dwaj młodzi Ukraińcy wpadli w ręce kryminalnych. Podejrzani są m.in. o kradzież sprzętu budowlanego o znacznej wartości. Najbliższe trzy miesiące spędzą za kratkami.

To sprzęt, jaki policjanci zarekwirowali zatrzymanym mężczyznom. Mienie, które pochodziło z kradzieży już wróciło do właścicieli

Pod koniec lutego mieszkaniec Włodawy zgłosił policjantom, że ktoś włamał się do jego mercedesa sprintera i ukradł przechowywany w pojeździe sprzęt o wartości ponad 22 tys. zł. Były to piły spalinowe, stopy wibracyjne oraz inne urządzenia budowlane.

Policjanci przeanalizowali nagrania z monitoringu i przesłuchali okolicznych mieszkańców. Na podstawie zebranych informacji wytypowali podejrzanych. Okazali się nimi dwaj obywatele Ukrainy w wieku 25 i 28 lat. W ich samochodzie funkcjonariusze znaleźli skradzione urządzenia oraz sprzęt, który prawdopodobnie służył im do włamań. Zatrzymano jeszcze cztery osoby, ale na podstawie zgromadzonego materiału dowodowego policjanci mogli postawić zarzuty kradzieży z włamaniem do mercedesa tylko Ukraińcom. W trakcie postępowania na jaw wyszło, że 28-latek ma znacznie więcej na sumieniu. Usłyszał jeszcze cztery inne zarzuty: dotyczące kradzieży, kradzieży z włamaniem oraz jej usiłowania, do których dochodziło w ostatnim czasie na terenie Włodawy.

Prokuratura wystąpiła do Sądu Rejonowego we Włodawie o zastosowanie aresztu tymczasowego na trzy miesiące wobec obydwu podejrzanych. Ten przychylił się do wniosku. **TWA**

Wykorzystał ją, gdy twardo spała

CHEŁM Jak nieprzewidywalnie może się skończyć impreza zakrapiana suto alkoholem, przekonała się chełmianka, którą poznany w knajpie 24-latek seksualnie wykorzystał, gdy spała zamroczona alkoholem. Mężczyzna za „seks bez pytania" stanie przed sądem.

Akt oskarżenia w tej sprawie trafił kilka dni temu do sądu. Choć mężczyzna do zarzucanych mu czynów się nie przyznaje, śledczy podejrzewają go o doprowadzenie kobiety do obcowania płciowego wbrew jej woli. Wykorzystał jej bezradność, gdy spała zamroczona alkoholem.

Do zdarzenia doszło nad ranem 29 września ub. r. Kobieta dzień wcześniej spotkała się ze znajomymi w jednym z lokali w Chełmie. W pewnym momencie dosiadł się do nich podejrzany i po jakimś czasie wszyscy poszli do jej mieszkania. Tam dalej imprezowali.

Około godziny 5 kobieta poczuła się zmęczona i poszła spać do sypialni. Pamięta, że położyła się w ubraniu. Około 6 przebudziła się, bo poczuła, że leży na niej nowo poznany mężczyzna. Był nagi od pasa w dół i wykorzystując jej bezradność, zaspokajał swe seksualne żądze.

Zrzuciła go z siebie, więc jakby nigdy nic wstał, ubrał się i poszedł do łazienki. Zszokowana kobieta uciekła do drugiego pokoju, gdzie spali znajomi i się rozpłakała. Potem zadzwoniła na policję i powiedziała, że 24-latek wykorzystał ją, gdy spała nietrzeźwa. Wszczęto śledztwo.

Podejrzany 30 września ub. r. został zatrzymany. Najpierw był pod dozorem policji, później środek zapobiegawczy wobec niego uchylono. Do zarzucanych mu czynów się nie przyznał. Twierdził, że do stosunku doszło za zgodą pokrzywdzonej. Śledczy jednak nie uwierzyli w jego tłumaczenia. Niebawem 24-latek stanie przed sądem. **(apm)**

40 euro za ominięcie kolejki

GM. DOROHUSK Zamiast spokojnie poczekać na swoją kolej, próbował przekupić funkcjonariuszy granicznych, by przyspieszyć swój wyjazd z Polski. W paszport włożył 40 euro. Teraz ma kłopoty.

52-latek z Litwy stanie niebawem przed sądem. Śledczy mają już gotowy akt oskarżenia w jego sprawie. Mężczyzna został zatrzymany 20 grudnia ubiegłego roku w Berdyszczach. Podejrzany jest o próbę wręczenia łapówki funkcjonariuszowi straży granicznej.

Do punktu obserwacyjnego, gdzie było dwóch funkcjonariuszy straży granicznej, podszedł Litwin i nakłaniał ich, by przepuścili go przez granicę z ominięciem długiej kolejki. Mundurowy poinformował go, by udał się na posterunek wjazdowy, gdzie może uzyskać zgodę na przejazd poza kolejnością. Za chwilę jednak 52-latek wrócił. Stwierdził, że nie udało mu się uzyskać takiego pozwolenia i znów próbował nakłonić mundurowych do złamania prawa.

Pomimo iż został pouczony o odpowiedzialności karnej, nadal był wyjątkowo nachalny. Na dodatek doszedł do wniosku, że być może pogranicznicy pójdą mu na rękę, gdy wręczy im 40 euro. Dwa banknoty po 20 euro włożył w paszport. Pogranicznik nie przyjął korzyści majątkowej i zawiadomił o próbie przekupstwa odpowiednie służby. **(apm)**

POWIAT CHEŁMSKI Oskarżeni o brutalne napady na terenie Chełma i powiatu wyszli z aresztu

Ukraińcy uniewinnieni. Kto torturował i okradał?

Sąd Okręgowy w Lublinie uniewinnił trzech Ukraińców oskarżonych o napady w okolicach Chełma. Uznał, że brak wystarczających dowodów, by ich skazać, a rozpoznanie głosów zostało przeprowadzone niezgodnie z przepisami. Wyrok nie jest jeszcze prawomocny. Chełmska prokuratura złożyła zapowiedź apelacji.

Sąd nie miał wątpliwości, że wszystkie trzy brutalne rozboje miały miejsce oraz że ucierpiało w nich sześć osób. Nie ma jednak pewności co do sprawców. W trakcie napadów mężczyźni zawsze byli zamaskowani. Nie zostawili też po sobie żadnych śladów. Dlatego poszkodowani rozpoznawali swych oprawców po głosie. To, w ocenie sądu, niewystarczający dowód na ich skazanie. Na dodatek, według sądu i obrońców oskarżonych, dowód w postaci głosów zebrany został „niezgodnie z zasadami kodeksowymi".

Sędzia **Bartosz Kamieniak** z Sądu Okręgowego w Lublinie powiedział, że sąd wierzy w szczerość świadków, ale bardzo trudno jest rozpoznać osobę po głosie. I dodał, że nie można uznać tego dowodu za stuprocentowy. Ponieważ obowiązuje domniemanie niewinności, każdą wątpliwość należy oceniać na korzyść oskarżonego.

Proces opierał się głównie na poszlakach. Pierwsza rozprawa odbyła się 19 grudnia. W poniedziałek (2 marca) oskarżeni zostali uniewinnieni. Groziło im do 12 lat pozbawienia wolności.

- Złożyliśmy wniosek o sporządzenie uzasadnienia wyroku – mówi **Lech Wieczerza**, szef chełmskich prokuratorów. - Po zapoznaniu się z motywami sądu podejmiemy decyzję o zaskarżeniu wyroku.

Choć, jak ustalili chełmscy kryminalni, w napadach brało udział około 10 osób, które działały w różnych konfiguracjach, przed sądem stanęło tylko trzech podejrzanych. Pięciu zatrzymanych wypuszczono z powodu braku twardych dowodów, a jeden był nieletni.

Do brutalnych napadów doszło trzy razy. W nocy z 3 na 4 maja 2018 r. sprawcy wdarli się do domu w Ochoży-Kolonii. Rzucili się z pięściami na gospodarza. Przyłożyli mu widły do brzucha, zmuszając, by oddał im wszystkie pieniądze, jakie ma w domu. Pozostali napastnicy w tym czasie obezwładnili jego żonę, która przebywała w sypialni na piętrze. Dostali tylko około 2 tys. zł. Taki łup jednak ich nie zadowolił. Zaciągnęli więc gospodarza do łazienki i podtapiali go w wannie.

Do kolejnego napadu doszło 6 dni później około godziny 1 w nocy. Do domu rodziny w Okszowie wpadło kilku mężczyzn w kominiarkach. Dostali się do środka przez garaż. 43-letni mężczyzna obudził się. Napastnicy oślepili go latarką. Dostał cios w skroń i stracił przytomność. Kiedy się ocknął, leżał już skrępowany na podłodze. Na głowie miał worek. Sprawcy przykuli go do kaloryfera i bili gumowym młotkiem w stopy. Jego partnerkę, 46-letnią kobietę, związali i zakneblowali. Zażądali pieniędzy. Liczyli na duży łup. Mężczyznę torturowali, przypalając jego uda rozgrzanym żelazkiem. Oddał 20 tys. złotych i dużo biżuterii, monet kolekcjonerskich i militariów.

W nocy 20/21 czerwca 2018 zaatakowali po raz trzeci. Około godz. 2 napadli na dom na os. Słoneczne. 40-letni właściciel posesji usłyszał brzęk rozbitej szyby, więc zszedł na dół, by sprawdzić, co się dzieje. Wtedy napastnicy powalili go na ziemię i skrępowali. Następnie zaciągnęli do łazienki, gdzie go bili i przypalali mu lokówką nogi, pośladki i boki. Mówili ze wschodnim akcentem. Skrępowali też jego 10-letniego syna. Szarpali i grozili, że obetną dziecku palce, jeżeli się nie dowiedzą, gdzie są pieniądze. Zdradził miejsce przechowywania gotówki. Zabrali 60 tys. zł i uciekli.

Napastnicy fachowo zacierali ślady, byli dobrze przygotowani, mieli kominiarki na głowach i rękawiczki na dłoniach. Ich łupem padła nie tylko spora ilość gotówki, lecz także różne kosztowności: biżuteria, sztućce, monety kolekcjonerskie itp. Podejrzani o napady zostali zatrzymani w domu w Beredyszczach w gm. Dorohusk i jednym z chełmskich hoteli. Od początku się nie przyznawali do zarzucanych im czynów. W ubiegłym tygodniu wyszli na wolność. Ich obrońcy nie wykluczają, że jeśli wyrok będzie prawomocny, będą starać się o odszkodowania za długie areszty. **(apm)**

Tajemnicę śmierci zabrał do grobu

KRASNYSTAW Śmierć 21-latka pod szynobusem mogła być nieszczęśliwym wypadkiem. Śledczy nie znaleźli jednoznacznych dowodów na to, że krasnostawianin popełnił samobójstwo.

Dramat rozegrał się 23 stycznia. Młody mężczyzna został śmiertelnie potrącony przed godz. 22 przez pociąg relacji Lublin-Zamość. Siedział na torach przebiegających niedaleko ul. Rejowieckiej. Z sekcji zwłok wynika, że w chwili zdarzenia był nietrzeźwy.

Śledczy umorzyli już sprawę. Nie ma bowiem dowodu, że ktoś przyczynił się do śmierci mężczyzny. Nie ma też pewności, że 21-latek postanowił w tak drastyczny sposób odebrać sobie życie.

Krystian G. mieszkał w innej części miasta. Z konta na jednym z portali społecznościowych wynika, że 10 stycznia br. obchodził 21. urodziny. Był absolwentem Zespołu Szkół nr 2 im. Bartosza Głowackiego w Krasnymstawie. **GD**

Susz i kusza w rękach pograniczników

WŁODAWA Funkcjonariusze z Nadbużańskiego Oddziału Straży Granicznej w Chełmie skonfiskowali znaczną ilość nielegalnego suszu tytoniu, który miał posłużyć do produkcji papierosów. Podejrzany gospodarz miał też kuszę z bełtami.

fot.NOSG w Chełmie

W czwartek (27 lutego) funkcjonariusze z placówki Straży Granicznej we Włodawie przeszukali budynki gospodarcze znajdujące się na terenie prywatnej posesji w powiecie włodawskim. Znaleźli 527 kg suszu tytoniowego, blisko 9 kg gotowej krajanki oraz urządzenie służące do wstępnej obróbki tytoniu. Znaleźli też kuszę oraz 35 bełtów (strzały używane w kuszy). Szacunkowa wartość ujawnionego tytoniu to ponad 370 tys. zł. Jak ustalili mundurowi, pochodził z upraw prowadzonych na terenie pow. włodawskiego i miał trafić do sprzedaży „na czarno" z przeznaczeniem na nielegalną produkcję papierosów.

- Właściciel posesji poniesie odpowiedzialność karną z tytułu nieujawnienia organowi podatkowemu przedmiotu opodatkowania, jakim w tym przypadku był susz tytoniowy. Czyn ten, zgodnie z kodeksem karno-skarbowym, usankcjonowany jest karą grzywny, karą pozbawienia wolności lub obiema karami łącznie – mówi **Dariusz Sienicki**, rzecznik prasowy komendanta NOSG w Chełmie. - Dalsze czynności zostaną przekazane do prowadzenia funkcjonariuszom Krajowej Administracji Skarbowej. W sprawie wszczęto również postępowanie przygotowawcze dotyczące posiadania kuszy bez wymaganej rejestracji i zezwolenia. Zgodnie z ustawą o broni i amunicji, czyn ten usankcjonowany jest karą aresztu albo grzywny.

(apm)

fot.NOSG w Chełmie

eprasa.pl b7b7a60c41

KRASNYSTAW W Krasnostawskiej Spółdzielni Mieszkaniowej bioodpady na cenzurowanym

Spór o śmierdzące kontenery

Bioodpady kisły w kontenerach, wyciekała z nich cuchnąca maź. Niektórzy lokatorzy uważają, że Krasnostawska Spółdzielnia Mieszkaniowa pospieszyła się z zakupem pojemników, a teraz straszy mieszkańców podwyżką opłat. Prezes odpowiada, że zachowanie władz KSM w tej sprawie jest racjonalne i prawidłowe.

Nasz Czytelnik jest bardzo zdziwiony zachowaniem władz Krasnostawskiej Spółdzielni Mieszkaniowej. Twierdzi, że w ubiegłym roku zakupiła po kilka kontenerów na odpady biodegradowalne na każde osiedle, mimo że jeszcze nie ma takiego obowiązku. Pojemniki stoją w wiatach należących do spółdzielni.

- Metalowe kontenery w ogóle nie zdały egzaminu. W ubiegłym roku odpady biodegradowalne kisły i wyciekały z tych pojemników. Mieszkańcy wzywali sanepid. Obecnie prezes poucza mieszkańców na piśmie, co mają wrzucać do kontenera BIO, by nic nie wyciekło. Grozi również kolejnym podniesieniem opłat za wywóz nieczystości. Tylko dlaczego mamy płacić więcej, bo prezes się pospieszył z zakupem kontenerów, a podnoszenie cen za wywóz odpadów przecież nie leży w jego gestii? - zastanawia się autor listu do redakcji.

Dodaje, że wszyscy lokatorzy spółdzielni co chwilę znajdują w skrzynkach pocztowych informacje w sprawie biodegradowalnych odpadów. Autor listu jest zszokowany, iż KSM zamierza teraz kupić znów po kilka nowych kontenerów na odpady BIO na każde osiedle.

Prezes **Witold Bazan** wyjaśnia, że zasady zbierania i segregacji odpadów wynikają z rozporządzenia ministra środowiska z 29 grudnia 2016 r. w sprawie szczegółowego sposobu zbierania wybranych frakcji odpadów. Przepisy zaczęły obowiązywać od 1 lipca 2017 r. i wprowadziły obowiązek segregacji papieru, metali, tworzyw sztucznych, szkła i odpadów ulegających biodegradacji. W związku z tym zmieniony został również regulamin utrzymania czystości i porządku w mieście. Od 1 sierpnia w Krasnymstawie obowiązuje składowanie i wywóz odpadów ulegających biodegradacji.

- Z tego względu w lipcu ubiegłego roku zakupiono 21 pojemników o pojemności 1100 litrów w kolorze brązowym z oznaczeniem „Odpady biodegradowalne" za kwotę 28 tys. 413 zł wraz z transportem. Kontenery metalowe spełniają funkcję, do jakiej zostały zakupione. Wstawiono je do altan w okresie największych upałów. Zaczęły przeciekać po wlewaniu do nich płynnych i szybko psujących się odpadów. W takiej sytuacji, z czego nie byłyby wykonane, to też by przeciekały - tłumaczy prezes KSM.

Potwierdza, że podczas upałów mieszkaniec os. Piłsudskiego powiadomił o problemie sanepid. W wyniku interwencji kontener uszczelniono tak, aby zapobiec wyciekom.

- W styczniu br. Przedsiębiorstwo Gospodarki Komunalnej w Krasnymstawie zwróciło się do nas z prośbą o zwiększenie liczby kontenerów na osiedlach o 18 szt. we wskazanych altankach. O tym fakcie poinformowałem radę nadzorczą KSM przy zatwierdzaniu planów gospodarczych. Z jakiego będą materiału i w jakiej cenie, uzgodnimy na roboczo z producentem - dodaje szef spółdzielni.

Prezes zapewnia, że gospodarze domów mieszkalnych oraz mistrz ds. zieleni i utrzymania porządku na osiedlach na bieżąco monitorują prawidłowość segregacji. Sprawują stały nadzór, przeprowadzają rozmowy i pouczają mieszkańców. Kolportowane są również indywidualne ulotki dla lokatorów oraz wywieszone są informacje na klatkach schodowych.

- Przestrzegamy mieszkańców, że niezastosowanie się do podanych wytycznych może spowodować naliczanie wyższych opłat. Spółka Kras-Eko poinformowała KSM i PGK, że odmówi przyjęcia odpadów ulegających biodegradacji, jeśli będą przywożone z zanieczyszczeniami. Dotychczas spółdzielnia nie naliczała nikomu większej stawki za brak prawidłowej segregacji odpadów, bo nie posiadamy takiej kompetencji - dodaje Witold Bazan.

GD

Wybrali sołtysa

Nowym sołtysem Łopiennika Nadrzecznego został **Krzysztof Skrzypa**.

- Wybory uzupełniające odbyły się 21 lutego. W zebraniu udział wzięło 15 mieszkańców. Nowy sołtys był jedynym kandydatem. Wszyscy zagłosowali jednogłośnie - mówi sekretarz gminy **Monika Zaj**.

Poprzedni sołtys Mariola Chęć zrezygnowała z funkcji z powodów osobistych. Od początku jej kadencji było wiadomo, że będzie nim tymczasowo. Nie mogła jednak dłużej godzić obowiązków z pracą zawodową.

GD

Laureaci konkursu o powstańcach

fot.SP Fajsławice

GM. FAJSŁAWICE W ramach obchodów dnia patrona w Szkole Podstawowej w Fajsławicach przeprowadzono wiele konkursów promujących historię gminy, regionu oraz ważne wydarzenia dla Polski XIX wieku. Największą popularnością cieszył się konkurs wiedzy o powstaniu styczniowym.

Autorem zadań i jednocześnie przewodniczącym komisji konkursowej był wicestarosta **Marek Nowosadzki**, a konsultantem naukowym dr **Piotr Zieliński**, historyk z II LO w Krasnymstawie. W zmaganiach udział wzięło 59 uczniów ze szkół podstawowych województwa lubelskiego.

Pierwsze miejsce zajęły ex aequo: **Urszula Wójcik, Karolina Gruszczyńska** i **Maja Wójcik** (wszystkie ze SP w Fajsławicach). Drugie miejsce wywalczyli: **Michał Kosmowski** (SP nr 4 Krasnystaw) oraz **Zofia Świstowska** (SP Fajsławice), a trzecie: **Filip Szkoda** (SP nr 4 Krasnystaw) i **Kinga Wójcik** (SP Fajsławice).

W części artystycznej na podsumowanie konkursu zebrani mogli wysłuchać wierszy i piosenek patriotycznych przygotowanych przez uczniów pod kierunkiem **Iwony Sałagi** i **Marka Borowika** we współpracy z **Ewą Szyszko**. O scenografię zadbała **Małgorzata Furgała.** **GD**

Zastrzyk gotówki dla klubów seniora

POW. KRASNOSTAWSKI

W Krasnymstawie i Łopienniku Górnym uruchomione zostaną kluby seniora. Samorządy otrzymały właśnie dotacje na remont i adaptację pomieszczeń.

2 marca minister rodziny, pracy i polityki społecznej ogłosił, kto dostanie dotację w ramach Programu Wieloletniego „Senior+" na lata 2015-2020. Wśród pięciu beneficjentów z województwa lubelskiego znalazło się m.in. miasto Krasnystaw. Samorząd otrzymał 87,8 tys. zł na utworzenie klubu seniora dla 20 osób.

- Klub seniora powstanie w części pomieszczeń na parterze budynku Miejskiego Ośrodka Pomocy Społecznej w Krasnymstawie. Dotację otrzymaliśmy na utworzenie sali rehabilitacyjnej oraz pomieszczenia klubowe i kuchenne. Do końca bieżącego roku musimy przeprowadzić remont, i dokonać zakupu wyposażenia. Nabór uczestników nastąpi w ostatnim kwartale tego roku - mówi **Mariusz Antoniak**, dyrektor MOPS Krasnystaw.

Klub seniora w Łopienniku Górnym powstanie w części pomieszczeń gminnego ośrodka kultury. Samorząd otrzymał prawie 146 tys. zł na remont kuchni i toalety oraz wyposażenie sali dziennego pobytu. Nabór będzie prowadził Gminny Ośrodek Pomocy Społecznej.

- Przygotowujemy projekt na organizację zajęć rehabilitacyjnych i aktywizacyjnych, które będą realizowane w klubie seniora - informuje zastępca wójta **Karol Stęplowski**.

GD

Strategia Rozwoju Elektromobilności na terenie Gminy Gorzków

Elektromobilność stanowi jedno z kluczowych zagadnień w rozwoju współczesnych miejscowości. Jest skoncentrowana wokół kwestii związanych z upowszechnianiem stosowania pojazdów z napędem elektrycznym. Analizując światowe statystyki tempa przyrostu tego typu pojazdów, a jednocześnie biorąc pod uwagę wymogi Unii Europejskiej dotyczące poprawy jakości powietrza, można z dużą dozą pewności założyć, że Polskę i inne kraje europejskie, czeka epoka nisko- i zeroemisyjnego transportu. Wychodząc naprzeciw tym trendom władze Gminy Gorzków w odpowiedzi na ogłoszenie konkursu przez Narodowy Fundusz Ochrony Środowiska i Gospodarki Wodnej, podjęły decyzję o wzięciu udziału w naborze konkursowym w ramach programu priorytetowego „GEPARD II – transport niskoemisyjny. Część 2) Strategia rozwoju elektromobilności". W efekcie, Gmina Gorzków otrzymała 100% dofinansowanie w kwocie 49 000,00 zł na realizację przedsięwzięcia służącego opracowaniu Strategii Rozwoju Elektromobilności na terenie Gminy Gorzków i obecnie rozpoczyna prace nad jej przygotowaniem.

W ramach realizacji przedsięwzięcia zostanie przygotowana Strategia Rozwoju Elektromobilności na terenie Gminy Gorzków służąca realizacji celów wynikających m.in.: z Programu Rozwoju Elektromobilności w ramach Strategii na rzecz Odpowiedzialnego Rozwoju (SOR), w tym w szczególności z: Planu Rozwoju Elektromobilności „Energia do przyszłości", przyjęty przez Radę Ministrów dnia 16.03.2017 r.; Krajowych ram polityki rozwoju infrastruktury paliw alternatywnych, przyjęte przez Radę Ministrów dnia 29.03.2017 r.; Ustawy o elektromobilności i paliwach alternatywnych. Opracowana Strategia stanowić będzie dokument zawierający ocenę możliwości, plan działań oraz analizę możliwych do realizacji inwestycji, które w znaczący sposób przyczynią się do poprawy jakości powietrza i rozwoju elektromobilności w Gminie Gorzków. Zostaną uwzględnione w niej elementy smart city, czyli idei inteligentnego miasta (tutaj gminy) przyjaznego mieszkańcom. Dokument ten umożliwi Gminie zaplanowanie działań związanych z promocją wykorzystania pojazdów nisko- oraz zero-emisyjnych, rozbudową infrastruktury ładowania elektrycznych środków transportu oraz inicjatywami związanymi z systemem komunikacji publicznej. Niezwykle istotny jest fakt, iż Strategia będzie miała wpływ na redukcję zanieczyszczenia powietrza, emisji gazów cieplarnianych, pyłów oraz hałasu, bowiem działania podjęte na jej bazie mają prowadzić do zmniejszenia się sumarycznego ruchu pojazdów spalinowych na drogach gminnych. Kluczowe dla tego dokumentu staje się upowszechnienie transportu zbiorowego, przy jednoczesnym dostosowaniu taboru oraz infrastruktury transportowej do potrzeb osób niepełnosprawnych. Ponadto zakłada się wsparcie ruchu rowerowego oraz wykorzystania w przemieszczaniu się hulajnóg elektrycznych – jako transportu zeroemisyjnego poprzez stworzenie systemu udogodnień dla użytkowników elektrycznych pojazdów jednośladowych. Według założeń, Strategia promować będzie użycie odnawialnych źródeł energii do wytworzenia prądu, zarówno w indywidualnych gospodarstwach domowych, jak i budynkach użyteczności publicznej. Założono powszechne zastosowanie instalacji ogniw fotowoltaicznych. Na przykład: w miarę możliwości, tereny publiczne, parkingi będą zadaszone panelami fotowoltaicznymi, aby wytworzoną energię wykorzystać do ładowania pojazdów, w wyniku czego pojazdy będą ładowane ze źródeł czystych.

Realizowany projekt zakłada również wykonanie następujących działań: przeprowadzenie konsultacji społecznych, przygotowanie i wydruk plakatów informacyjnych, opracowanie artykułów prasowych.

W celu zidentyfikowania potrzeb, oczekiwań i problemów związanych z transportem oraz poznania opinii mieszkańców w kwestii rozwoju elektromobilności na terenie Gminy Gorzków w ramach realizacji całego przedsięwzięcia odbędą się konsultacje społeczne. Przeprowadzone zostaną w formie warsztatów, w tym 2 spotkań warsztatowych dla wszystkich mieszkańców Gminy i 1 spotkania warsztatowego dla: władz lokalnych, urzędników Urzędu i jednostek podległych, interesariuszy zewnętrznych. Spotkania będą miały charakter konsultacyjny oraz edukacyjny. Poza tradycyjnymi spotkaniami z mieszkańcami planuje się też wykorzystanie ankiet, aby lepiej zrozumieć potrzeby mieszkańców oraz wykorzystać ich wiedzę dla planowania strategicznego rozwoju elektromobilności. Wszelkie informacje dotyczące terminów i miejsc spotkań warsztatowych, formularz ankiety, dostępne będą na ogólnodostępnej stronie internetowej https://www.gorzkow.eu/, w zakładce poświęconej elektromobilności w Gminie. Konsultacje społeczne są nie tylko elementem niezbędnym do stworzenia Strategii, ale również konieczne są do jej prawidłowego wdrożenia. Mieszkańcy Gminy muszą mieć pewność, że Strategia elektromobilności to dokument stworzony przez nich i dla nich samych, dlatego też zachęcamy wszystkich do udziału w jej tworzeniu, a później w czynnym wdrażaniu.

Założeniem całego przedsięwzięcia jest zwiększanie świadomości ekologicznej przez edukowanie i informowanie jego odbiorców oraz interesariuszy o efekcie ekologicznym przedsięwzięcia. Grupą docelową są wszyscy mieszkańcy Gminy. Działania w postaci przygotowania plakatów, publikacji artykułów prasowych oraz informacji na stronie www, mają doprowadzić nie tylko do udziału w konsultacjach społecznych, ale również edukacji i promocji elektromobilności wśród mieszkańców.

Po opracowaniu Strategii, Gmina Gorzków będzie upowszechniać informacje o jej efektach, przede wszystkim w obszarze ich realizacji na ogólnodostępnej stronie internetowej https://www.gorzkow.eu/, w związku z czym zachęcamy do śledzenia na bieżąco informacji znajdujących się na niniejszym serwisie.

Niniejszy materiał został dofinansowany ze środków Narodowego Funduszu Ochrony Środowiska i Gospodarki Wodnej. Za jego treść odpowiada wyłącznie Gmina Gorzków.

Narodowy Fundusz Ochrony Środowiska i Gospodarki Wodnej

www.nfosigw.gov.pl

4953

eprasa.pl b7b7a60c41

Zginął przygnieciony przez dostawczaka

GM. BIAŁOPOLE Podczas wyprzedzania mercedes sprinter uderzył w autobus. Na miejscu zginął 18-letni pasażer, którego przygniótł przewrócony samochód dostawczy.

Dramat rozegrał się 6 marca tuż przed granicami Białopola. Autobus jadący z Chełma do Maziarni Strzeleckiej wiózł 20 pasażerów. Mercedes sprinter zmierzał w tym samym kierunku. Kierował nim 24-letni obywatel Ukrainy.

- Z dotychczasowych ustaleń policjantów wynika, że kierujący samochodem dostawczym omijał autobus, który akurat zatrzymał się na przystanku. Gdy uderzył w ten pojazd, stracił panowanie nad kierownicą, zjechał na pobocze i dachował. Razem z nim jechało czworo pasażerów. Niestety, 18-letni obywatel Ukrainy poniósł śmierć na miejscu - informuje podkom **Ewa Czyż**, oficer prasowy Komendy Miejskiej Policji w Chełmie.

Pozostałe osoby z dostawczego mercedesa nie odniosły poważniejszych obrażeń. Ustalono, że kierowca mercedesa był trzeźwy. Osoby podróżujące autobusem są całe i zdrowe.

Świadkowie wypadku powiedzieli nam, że podczas dachowania pasażerowie wypadli z mercedesa, który przygniótł kilku z nich. Przejeżdżający tamtędy kierowcy rzucili się na pomoc. Przed przybyciem chełmskich strażaków udało się postawić wrak na koła. Niestety, 18-letni pasażer zmarł na miejscu.

- Wracaliśmy do domu w rejonie Turijska na Ukrainie. Wieźliśmy z Chełma meble, które kupiliśmy dla siebie. Dobrze znałem tego 18-letniego chłopaka. Miał jeszcze całe życie przed sobą... - powiedział nam obywatel Ukrainy, który jechał innym dostawczakiem. **GD**

O krok od tragedii

POW. WŁODAWSKI 28-letni kierowca toyoty cudem uniknął czołowego zderzenia z fordem. Zawrócił i ruszył za nim w pościg. Kilkaset metrów dalej zajechał mu drogę, uniemożliwiając piratowi drogowemu dalszą jazdę.

W poniedziałek, 2 marca, późnym popołudniem 28-letni mieszkaniec Włodawy jechał drogą krajową w kierunku Lublina. Razem z nim podróżował znajomy z gminy Chełm. Jadący z naprzeciwka for galaxy nagle zaczął zjeżdżać na ich pas. 28-latek z toyoty corolli w ostatniej chwili odbił kierownicą w prawo, zjeżdżając na pobocze. Omal nie wpadł do rowu. Stracił lewe lusterko, bo auta otarły się o siebie.

Kierujący fordem mężczyzna, zamiast się zatrzymać, pojechał dalej. 28-latek zawrócił i ruszył w pościg za sprawcą. Dogonił go dopiero w pobliżu Włodawy. Światłami oraz klaksonem dawał mu sygnały, aby się zatrzymał, ale uniemożliwienie dalszej jazdy udało się, dopiero kiedy kierowca forda zajechał z krajówki na drogę wojewódzką nr 818, nieopodal Adampola. W międzyczasie poszkodowany powiadomił o zdarzeniu włodawskich policjantów.

Za kierownicą forda galaxy siedział 61-letni mieszkaniec gminy Włodawa. Okazało się, że mężczyzna jest nieźle wstawiony. Poddany badaniu alkomatem wydmuchał prawie dwa promile alkoholu. Po sprawdzeniu jego danych w policyjnej bazie na jaw wyszło, że nie powinien był siadać za kierownicą, bo decyzją sądu ma cofnięte uprawnienia.

Za jazdę bez uprawnień, w stanie nietrzeźwości i spowodowanie zdarzenia drogowego 61-latek będzie się tłumaczył przed sądem. Grozi mu do dwóch lat więzienia. **TWA**

Złodziej i paser zatrzymani

CHEŁM 36-latek ukradł telefon z firmowego salonu telefonii komórkowej i sprzedał go przypadkowej osobie. Obaj zostaną ukarani - jeden za kradzież, drugi za paserstwo.

Chełmscy policjanci na podstawie własnych ustaleń zatrzymali w ubiegłą środę dwóch mieszkańców Chełma w wieku 24 i 36 lat, którzy przestępstw dopuścili się we wrześniu ubiegłego roku.

- Starszy skradł telefon komórkowy z firmowego salonu. Wykorzystując nieuwagę personelu, wyniósł pudełko z nowym urządzeniem, po czym sprzedał je po okazjonalnej cenie przypadkowej osobie. Jak się okazało - 24-letniem chełmianinowi. Wartość strat oszacowano na ponad 800 złotych - informuje podkom. **Ewa Czyż**, rzeczniczka chełmskich policjantów.

Policjanci odzyskali skradzione mienie. Obaj zatrzymani usłyszeli już zarzuty w tej sprawie. Kradzież i paserstwo zagrożone są karą do lat 5 za kratkami. **GD**

Biuro Pawłowskiej otwarte

W minioną sobotę **Monika Pawłowska** otworzyła swoje biuro w Chełmie. Mieści się ono przy ul. Lwowskiej 13D.

Na uroczystym otwarciu pojawiła się **Agata Fisz**, była prezydent Chełma, a także poseł **Andrzej Rozenek**. Podkreślali, że biuro będzie zawsze otwarte dla mieszkańców, którzy zechcą zgłosić parlamentarzystce swoje problemy.

Monika Pawłowska była związana z Sojuszem Lewicy Demokratycznej, później z Wiosną Roberta Biedronia zdobyła mandat poselski po raz pierwszy. W naszym okręgu otrzymała blisko 13 000 głosów. W listopadzie zeszłego roku została wybrana na wiceprzewodniczącą Klubu Parlamentarnego Lewicy. **MP**

GMINA KRASNYSTAW Na miejscu zdarzenia zginęło dwóch młodych mężczyzn

Masakra w Zakręciu

Brawurowe wyprzedzanie zakończyło się prawdziwą masakrą na drodze. W sam środek bmw, które podczas manewrowania przy dużej prędkości ustawiło się w poprzek drogi, uderzył ford. W efekcie bmw rozpadło się na pół. Dwie osoby zginęły na miejscu, a kolejne dwie ofiary wypadku trafiły do szpitala.

Ta tragedia zdarzyła się w Zakręciu w sobotę, 7 marca na drodze krajowej Krasnystaw - Lublin. - Ze wstępnych ustaleń wynika, że kierowca bmw wyprzedzał, nie zachował ostrożności i doprowadził do zderzenia z fordem - informuje mł. asp. **Jolanta Babicz** z Komendy Powiatowej Policji w Krasnymstawie.

Miejsce wypadku wyglądało makabrycznie. Jak udało się nam dowiedzieć, licznik w bmw zatrzymał się na 110 km/h, natomiast w fordzie wskazywał 80 km/h. Przy uderzeniu z taką prędkością pierwsza z osobówek rozpadła się na kawałki, które fruwały w powietrzu na wysokości kilku metrów.

Przednia część pojazdu wylądowała kołami do góry w przydrożnym rowie. Tył samochodu uszkodził ogrodzenie i wpadł na pobliską posesję. W promieniu kilkudziesięciu metrów było rozsypane szkło, kawałki karoserii i elementy wyposażenia. Gdy byliśmy na miejscu, w powietrzu unosił się jeszcze zapach rozlanego paliwa i płynów eksploatacyjnych.

Ciało jednego z mężczyzn leżało przykryte czarnym workiem przy rozbitym fordzie. Zwłoki drugiej osoby znajdowały się przy uszkodzonym płocie. Wcześniej na miejscu pojawiło się lotnicze pogotowie ratunkowe, bo jedna z ofiar wypadku jeszcze oddychała. Niestety nie udało się jej uratować. Jeden z ratowników zszokowany tym, co zobaczył, krzyknął do naszego dziennikarza, żeby robić i publikować zdjęcia bez żadnej cenzury, aby były przestrogą dla innych kierowców.

Jeszcze nie wiadomo, kto siedział za kierownicą bmw. Krasnostawscy policjanci informują, że rozpołowiony samochód należał do 31-latka z gm. Łopiennik Górny. Jak udało się nam ustalić, następnego dnia miał zaplanowany wyjazd do pracy w Niemczech.

Razem z nim jechał 21-latek z Krasnegostawu. Również zginął na miejscu. Jak się dowiedzieliśmy od jego znajomych, był dobrym, ale „nieco pogubionym chłopakiem". Mniej więcej od kwietnia ubiegłego roku był uczestnikiem grupy malarz-tapeciarz w Centrum Integracji Społecznej w Krasnymstawie, gdzie uczył się zawodu.

Fordem w kierunku Krasnegostawu podróżowało małżeństwo z Lublina w wieku 66 i 67 lat. Kierowca odniósł niegroźne obrażenia, pasażerka ma m.in. złamaną nogę. Ich życiu nie zagraża niebezpieczeństwo.

Policjanci wyjaśniają przyczyny i okoliczności tego tragicznego w skutkach wypadku drogowego. Apelują również o rozsądek i rozwagę za kierownicą. **GD**

Do Galerii Chełm już 26 marca!

CHEŁM Znana jest już data, kiedy po raz pierwszy zrobimy zakupy w nowo wybudowanej galerii handlowej przy ul. Rejowieckiej. Wszystkie prace budowlane, konstrukcyjne i wyposażeniowe zostały ukończone zgodnie z harmonogramem.

Galeria Chełm – wspólne przedsięwzięcie Acteeum i Equilis – już szykuje się na przyjęcie pierwszych klientów. W pełni wyposażonym obiekcie dokonywane są ostatnie estetyczne szlify.

Po sprawnie zrealizowanym procesie deweloperskim, Galeria Chełm uzyskała już formalne pozwolenie na użytkowanie, co stanowi zwieńczenie projektu. Dni przed otwarciem galerii wypełnione są ostatnimi przygotowaniami i dopinaniem na ostatni guzik najdrobniejszych szczegółów.

– Z wielkim zadowoleniem i ekscytacją przygotowujemy się do otwarcia Galerii Chełm. Po zakończeniu komercjalizacji dokładamy wszelkich starań, aby każdy ostatni detal – techniczny, organizacyjny i estetyczny – był w pełni dopracowany i gotowy na przyjęcie naszych klientów i gości – wyjaśnia **Tomasz Szewczyk**, Managing Partner Acteeum Central Europe.

Galeria Chełm zaprasza na wielkie otwarcie, które odbędzie się we czwartek 26 marca, kiedy to pierwsi klienci będą mogli skorzystać z szerokiej oferty zakupowej, restauracyjnej i rozrywkowej – a także z wielu atrakcji i niespodzianek, jakie przygotowano na ten dzień!

W Galerii Chełm na powierzchni 17,5 tys. mkw. będzie 55 lokali handlowych, a przed nią ponad 550 miejsc parkingowych. Wśród najemców, którzy otworzą swoje salony w Galerii Chełm, są już tak znane marki jak: Lidl, Reserved, New Yorker, Douglas, Vistula, Bytom, Kruk, CCC, SMYK, Rossmann, Apart, Sizeer, RTV Euro AGD, Martes Sport, Sinsay, House, Cropp, home&you, DIVERSE, Big Star, Kubenz, Pepco, Dealz, Swiss, KiK, 4F, Ziaja, Esotiq, Deichmann, Vision Express, Briju, TUI, Play, Orange, Kantor Promes, Olimp, czy Księgarnie Świat Książki oraz wiele innych. **(apm)**

eprasa.pl b7b7a60c41

Najlepsi i najpopularniejsi sportowcy wybrani

POW. KRASNOSTAWSKI To była najlepsza Gala Mistrzów Sportu! Takie głosy można było usłyszeć po zakończeniu tegorocznej edycji Plebiscytu Sportowego. 4 marca w Krasnostawskim Domu Kultury najlepsi i najpopularniejsi sportowcy, sportowcy specjalni, trenerzy otrzymali nagrody i wyróżnienia za sukcesy w roku 2019.

Galę Mistrzów Sportu rozpoczął niezwykle efektowny pokaz umiejętności zapaśników z LMKS Krasnystaw oraz występ **Anny Błaszczak** w nostalgicznym utworze **Agnieszki Osieckiej** „Dobranoc panowie". Tempo podkręciły tancerki formacji Freak Dance Kids i Freak Dance Gold prowadzonych przez **Izabelę Ćwir**.

Najwięcej głosów od Czytelników Super Tygodnia zebrała **Antonina Serafin** z klubu Żaczek Fajsławice (tenis stołowy), która otrzymała zaszczytny i prestiżowy tytuł Najpopularniejszy Sportowiec Roku 2019. Wyróżnienia w tej kategorii otrzymali: **Mikołaj Kędziera** z UKS Jedynka Krasnystaw (piłka nożna), **Wiktoria Salecka** z Żaczka Fajsławice (tenis stołowy) i **Daria Kurzyńska** - KKS Kinga Krasnystaw (piłka nożna).

Kapituła przyznała 10 wyróżnień w kategorii Sportowiec Specjalny. Otrzymali je: **Anna Granat, Jarosław Jaworski, Rafał Różański, Katarzyna Wójtowicz** i **Mariusz Wójtowicz** (z sekcji „Słoneczni" przy DPS Krasnystaw), **Mateusz Janicki** i **Kacper Sajdłowski** (z sekcji Corner przy SOSW Krasnystaw) oraz **Adrian Jarosz, Kamil Kędzierski** i **Ariel Miszczak** (z KT Sokół Krasnystaw i WTZ Krasnystaw).

Drużyną roku 2019 została drużyna młodzików GKS Ruch Izbica. Puchar ufundowany przez poseł **Teresę Hałas** i komplet piłek od Starostwa Powiatowego w Krasnymstawie odebrali: były prezes klubu **Paweł Zieliński** i trener **Arkadiusz Orkiszewski**.

Trenerem Roku 2019 został **Tomasz Iwan** z UKS Jedynka Krasnystaw (piłka nożna). Wyróżnienie w tej kategorii odebrał Arkadiusz Orkiszewski - trener trzech grup młodzieżowych GKS Ruch Izbica (piłka nożna).

W tym roku kapituła postanowiła uhonorować za wybitne osiągnięcia czterech zawodników LMKS Krasnystaw w zapasach w stylu wolnym. **Emil Bednarczyk, Tomasz Stasicki, Przemysław Swatek** i **Mateusz Pisarski** odebrali dyplomy i pamiątkowe grawertony. Z kolei redakcja Super Tygodnia przyznała **Hubertowi Haładyjowi** i **Pawłowi Dziedzicowi** wyróżnienia w kategorii Sportowy Super Talent.

Kulminacyjnym punktem gali było ogłoszenie najlepszej dziesiątki w kategorii Sportowiec Roku 2019. Kapituła orzekła, że tegorocznym zwycięzcą został: **Kamil Sykuła** - LMKS Krasnystaw (zapasy styl wolny). Na podium znaleźli się również **Norbert Zacharzyński** z UKS Wodnik Krasnystaw (pływanie) i **Adrian Bielecki** - LMKS Krasnystaw (zapasy styl wolny).

Kolejne miejsca zajęli: **Wojciech Sławacki** (UKS Wodnik, pływanie), **Ernest Kopeć** - LMKS Krasnystaw (zapasy styl wolny), **Krystian Knap** - LMKS Krasnystaw (zapasy styl wolny), **Daniel Chariasz** - KKS Start 1944 Krasnystaw (piłka nożna), **Gracjan Biliński** - LMKS Krasnystaw (zapasy styl wolny), **Daniel Banaszak** - KT Sokół Krasnystaw (taekwondo olimpijskie) i **Wiktoria Salecka** - Żaczek Fajsławice (tenis stołowy).

W części artystycznej wystąpiła także **Anna Żebrowska** - laureatka konkursu Voice of Głowacki 2019, która wykonała piosenkę „Życia mała garść". Z kolei **Piotr Jaworski** zaśpiewał „We are the champions" brytyjskiego zespołu Queen. **Nikola Kowalczuk** z Freak Dance Academy zaprezentowała energetyczny pokaz tańca współczesnego. Atrakcji i dynamiki nie zabrakło również podczas występu formacji Freak Dance Junior.

Organizatorami i sponsorami wydarzenia byli Starostwo Powiatowe w Krasnymstawie, Urząd Miasta Krasnystaw oraz Super Tydzień Krasnostawski. Galę Mistrzów Sportu poprowadzili **Aleksandra Stachula** i **Grzegorz Drozdalski**.

GD

eprasa.pl b7b7a60c41

Rozrzutnik na drodze i bez oświetlenia

GM. HAŃSK Kompletny brak wyobraźni wykazał mieszkaniec gminy Hańsk. Po zmroku jechał ciągnikiem z doczepionym, nieoświetlonym rozrzutnikiem do obornika. Omal nie doprowadził do tragedii.

W środę, 4 marca około godziny 18 jadący w kierunku Hańska mieszkaniec powiatu chełmskiego w ostatniej chwili dostrzegł na drodze ciągnik z rozrzutnikiem. Urządzenie nie miało żadnego oświetlenia ani trójkąta ostrzegawczego. Jakby tego było mało, padający dość intensywnie deszcz mocno utrudniał widoczność na drodze.

Kierujący renaultem mężczyzna, chcąc uniknąć zderzenia, odbił na lewy pas, jednocześnie gwałtownie hamując. To naprawdę cud, że nie zderzył się czołowo z samochodem, który nadjechał z przeciwka.

- Jechałem na światłach mijania, aby nie oślepiać kierowcy samochodu jadącego z naprzeciwka. Przy ograniczonej widoczności spowodowanej opadami deszczu, nieoświetlony rozrzutnik dostrzegłem w ostatniej chwili. Było zbyt późno, aby hamować, bo skończyłoby się to uderzeniem w tył maszyny. Konfrontacja z wałkiem rozrzutnika mogłaby mieć tragiczny koniec. Z kolei odbicie autem w prawo zakończyłoby się zjazdem do dość głębokiego rowu i dachowaniem. Jedynym rozsądnym rozwiązaniem była w tej sytuacji ucieczka na lewy pas drogi i hamowanie. Udało się ograniczyć prędkość na tyle, że z kierowcą samochodu jadącego z naprzeciwka wyminęliśmy się bezpiecznie – relacjonuje kierowca renaulta.

Mężczyzna zajechał drogę traktorzyście i go zatrzymał, uniemożliwiając mu dalszą jazdę. Gospodarz twierdził, że przecież nic się nie stało, więc po co to zamieszanie. Kierowca renaulta wezwał policjantów. Traktorzysta za spowodowanie zagrożenia w ruchu drogowym został ukarany mandatem i punktami karnymi.

- Apelujemy o obowiązkowe używanie świateł w pojazdach, szczególnie po zmroku. Niestosowanie się do tego przepisu ruchu drogowego stanowi zagrożenie bezpieczeństwa nie tylko dla samego kierowcy nieoświetlonego pojazdu, ale przede wszystkim dla innych podróżnych – informuje oficer prasowy KPP we Włodawie **Elwira Tadyniewicz.**

TWA

Więzienie za zabicie psa siekierą

GM. KAMIEŃ Na 5 miesięcy pozbawienia wolności sąd skazał 42-latkę, która brała udział w zamordowaniu bezbronnego kundla. Ona przywiązała psa do drzewa, a jej 63-letni znajomy zarąbał go siekierą. Wyrok nie jest jeszcze prawomocny.

Skazana kobieta ma też zakaz posiadania zwierząt przez 5 lat i musi zapłacić 3 tys. zł nawiązki na rzecz stowarzyszenia Pogotowie dla Zwierząt.

Do tego wyjątkowo bestialskiego zabójstwa doszło 5 września ub. r. w Strachosławiu w gminie Kamień. Zgłoszenie o zabiciu psa w otrzymał dyżurny Komendy Miejskiej Policji w Chełmie od pracowników Pogotowia dla Zwierząt, którzy ustalili, że 63-latek wraz z 42-latką odpięli psa od budy i poszli z nim do lasu. Ciągnęli go tam na sznurku. Po kilkunastu minutach mieszkańcy pobliskich domów zauważyli, że para wraca z lasu bez psa. Mężczyzna niósł siekierę. Świadkowie byli niemal pewni, że ich sąsiedzi zamordowali zwierzaka. Nie mówili jednak o tym głośno. Fakt ten podobno, „po kilku głębszych", potwierdziła sama 42-latka. Po wielogodzinnych poszukiwaniach pracownicy Pogotowia dla Zwierząt odnaleźli martwego psa i zawiadomili policję o przestępstwie.

Na posesji, gdzie mieszkała 42-latka, policjanci natrafili na zakrwawioną siekierę. Zabezpieczyli ją jako dowód zbrodni. Zatrzymali również kobietę, a po niedługim czasie jej 63-letniego wspólnika. Ponadto w trakcie wykonywanych czynności pracownicy Pogotowia dla Zwierząt odebrali 42-latce trzy inne wychudzone, zapchlone i trzymane w tragicznych warunkach psy.

63-latek i 42-latka usłyszeli zarzuty zabicia psa ze szczególnym okrucieństwem oraz znęcania się nad innymi psami, za co grozi kara pozbawienia wolności do 5 lat. Sąd potraktował 42-latkę dość łagodnie. Wykonawca mordu czeka jeszcze na wyrok.

(apm)

GMINA DOROHUSK Przez kogo zginęła mieszkanka Brzeźna?

Ukrainiec podejrzany o zacieranie śladów

Śledczy zatrzymali obywatela Ukrainy, który był świadkiem śmiertelnego potrącenia w Brzeźnie. Przyznał się jedynie do zacierania śladów po wypadku. Z jego zeznań wynika, że sprawcą tragedii może być jego znajomy. Mundurowi próbują ustalić miejsce pobytu drugiego mężczyzny.

fot.KMP w Chełmie

40-letniego Ukraińca 3 marca zatrzymała w Zosinie straż graniczna. Zrobiła to na wniosek policji. Okazało się, że był to strzał w dziesiątkę. Mężczyzna przyznał się, że brał udział w tragicznym wypadku w Brzeźnie, ale zaprzeczył, że to on kierował samochodem, który potrącił 46-letnią mieszkankę tej miejscowości. Usłyszał zarzut zacierania śladów, bo ukrył tablicę rejestracyjną porzuconego auta. Został zwolniony za poręczeniem majątkowym.

Mundurowi ustalają teraz miejsce pobytu prawdopodobnego sprawcy tragedii. Jak się okazało, obaj panowie wracali autami kupionymi na Litwie. Policjanci namierzyli jeden samochód porzucony na terenie gminy Dorohusk.

Do tej tragedii doszło 17 stycznia. Następnego dnia rano dwaj mieszkańcy Brzeźna, idąc w kierunku przystanku, dostrzegli kobietę leżącą w rowie między skrzyżowaniem dróg a zajezdnią autobusową. Podeszli sprawdzić, co się stało. Wezwali służby ratunkowe, ale na pomoc było za późno. Lekarz stwierdził, że kobieta nie żyje od co najmniej kilku godzin.

Denatkę przewieziono do Zakładu Medycyny Sądowej w Lublinie na sekcję zwłok. Na podstawie wstępnych oględzin ustalono, że ma liczne obrażenia ciała. Wszystko wskazywało na to, że została potrącona przez samochód osobowy.

Z ustaleń śledczych wynika, że do wypadku mogło dojść 17 stycznia między godziną 18 a 20. Sprawca wypadku, zamiast się zatrzymać i wezwać karetkę pogotowia, wcisnął gaz i odjechał. Prawdopodobnie potrącona kobieta przez noc przeleżała na drodze. Nie wiadomo jeszcze dokładnie, kiedy zmarła. Ustalają to biegli.

Zatrzymany obywatel Ukrainy może jeszcze odpowiadać za nieudzielenie pomocy w sytuacji zagrażającej życiu. **(apm)**

GMINA WŁODAWA Ma problemy seksualne, ale przestępstwo popełnił świadomie

Lubieżny włamywacz stanie przed sądem

W nocy włamał się do domu i wszedł do sypialni. Gdy ujrzał śpiącą błogo kobietę, obudziły się w nim seksualne żądze. Zaczął ją obmacywać i doprowadził do innej czynności seksualnej. Teraz będzie się tłumaczył przed sądem.

Mężczyzna musiał być na wyjątkowo dużym głodzie seksualnym, skoro zdecydował się na takie przestępstwo. Do domu jednorodzinnego wszedł drzwiami, bo właścicielka nie zamknęła ich na klucz przed snem. Zajrzał do pokoju, w którym spała kobieta. Podszedł do jej łóżka, delikatnie ściągnął kołdrę i zaczął się do niej dobierać. Podciągnął do góry jej koszulkę i zaczął całować piersi. Zaspana kobieta na początku prawdopodobnie nie stawiała oporu, ale gdy się rozbudziła i zorientowała, że obmacuje ją nieznajomy mężczyzna, przerażona zaczęła krzyczeć. Ten zasłonił jej usta dłonią i przyciskał siłą do łóżka, aby się nie wyrwała. Drugą ręką zdjął kobiecie bieliznę i zaczął dotykać w miejscach intymnych, doprowadzając ją siłą do tzw. innej czynności seksualnej.

Po wszystkim uciekł. Funkcjonariusze nie mieli problemów z ustaleniem sprawcy. Okazało się, że jest to dobrze im znany 49-letni mieszkaniec gminy Włodawa. Już następnego dnia został namierzony i zatrzymany. Na wniosek prokuratury sąd zastosował wobec niego areszt tymczasowy. Śledczy poddali mężczyznę badaniom specjalistycznym. Lekarze orzekli, że „posiada cechy zaburzeń preferencji seksualnych", ale w chwili popełnienia przestępstwa był świadomy tego, co robi.

Za popełniony czyn grozi mu do 8 lat pozbawienia wolności, ale kara może być jeszcze wyższa, bo przestępstwa dopuścił się w warunkach tzw. recydywy. Identycznego wyczynu dokonał w 2009 roku. Został wówczas skazany przez sąd na karę kilku lat pozbawienia wolności. W 2015 roku ponownie trafił za kratki za próbę gwałtu na starszej kobiecie. Za to przestępstwo spędził za kratkami trzy lata i trzy miesiące. Na wolność wyszedł jesienią ubiegłego roku, ale niedługo się nią cieszył.

W ubiegłym tygodniu włodawska prokuratura skierowała do sądu akt oskarżenia przeciw 49-latkowi i zawnioskowała o wydłużenie mu aresztu. Na rozprawy sądowe będzie dowożony z więzienia. **TWA**

Fundusze Europejskie Program Regionalny
Rzeczpospolita Polska
lubelskie Smakuj życie!
Unia Europejska Europejski Fundusz Rozwoju Regionalnego

Zarząd Spółdzielni Mieszkaniowej „Bazylany" w Chełmie,
22-100 Chełm, ul. Aleja 3 Maja 6

Zarząd Spółdzielni Mieszkaniowej „Bazylany" w Chełmie, 22-100 Chełm, ul. Aleja 3 Maja 6, informuje o ogłoszeniu postępowania zgodnie z „Zasadą konkurencyjności" opisaną w rozdziale 6.5.2 „Wytycznych w zakresie kwalifikowalności wydatków w ramach Europejskiego Funduszu Rozwoju Regionalnego, Europejskiego Funduszu Społecznego oraz Funduszu Spójności na lata 2014-2020", z uwzględnieniem „Regulaminu przetargów na roboty budowlane, dostawy i usługi w Spółdzielni Mieszkaniowej „Bazylany" w Chełmie" na wybór wykonawcy zamówienia p.n. **„Termomodernizacja budynku mieszkalnego wielorodzinnego z częścią usługową przy ul. Aleja 3 Maja 6 w Chełmie wraz z robotami towarzyszącymi"**
Przedmiot zamówienia opisany jest w Specyfikacji Istotnych Warunków Zamówienia na roboty budowlane pod nazwą jak wyżej.
Termin składania ofert – 25.03.2020 r, do godz. 15.00 w siedzibie Zamawiającego.
Otwarcie ofert nastąpi w dniu 26.03.2020 r. o godzinie 12.00 w siedzibie Zamawiającego, 22-100 Chełm, ul. Aleja 3 Maja 6.
Specyfikacja Istotnych Warunków Zamówienia określająca warunki realizacji zamówienia dostępna jest na stronie internetowej w zakładce: **www.bazylany.pl**
oraz w Bazie Konkurencyjności **www.bazakonkurencyjnosci.funduszeeuropejskie.gov.pl**
Informacji dotyczących zamówienia udziela się pod nr tel. 82 5636355 email: smbazylany@poczta.onet.pl.
Zamawiający przysługuje i zastrzega prawo unieważnienia postępowania bez podania przyczyn.

Projekt współfinansowany przez Unię Europejską ze środków Europejskiego Funduszu Rozwoju Regionalnego w ramach Regionalnego Programu Operacyjnego dla Województwa Lubelskiego na lata 2014-2020

eprasa.pl b7b7a60c41

Powiat rozdał pieniądze

POW. CHEŁMSKI 62 tys. zł dla miasta i 50 tys. zł dla parafii rzymskokatolickich. Radni powiatu zdecydowali o przekazaniu pieniędzy z budżetu.

Największą kwotę, bo aż 60 tys. zł otrzyma Komenda Miejska Państwowej Straży Pożarnej w Chełmie. Dotacja najpierw trafi do Urzędu Miasta Chełm. Przekazana zostanie na zakup i instalację paneli fotowoltaicznych na budynku straży. Inwestycja pozwoli zaoszczędzić na energii elektrycznej. Wydatek był wcześniej zaplanowany w budżecie powiatu.

2 tys. zł powiat przekaże miastu Chełm na bieżące utrzymanie Ośrodka Pomocy Osobom Uzależnionym w Chełmie. Trafiają tam również mieszkańcy powiatu.

Po 25 tys. zł z budżetu powiatu otrzymały parafie rzymskokatolickie na prace restauratorskie, konserwatorskie i roboty budowlane przy zabytkach. Parafia pw. św. Rocha w Czułczycach dostała pieniądze na remont podłóg w prezbiterium, kruchcie i zakrystii, i remont ścian wewnątrz kościoła rzymskokatolickiego pw. Wszystkich Świętych w Czułczycach – Przysiółku. Natomiast parafia św. Jozafata B.M. w Rejowcu za pieniądze z powiatu dokona odwodnienia budynku kościelnego i roboty kowalsko-ślusarskie. **DBEZ**

CHEŁM NASZA INTERWENCJA

Bezdroże na Wirskiego

Część mieszkańców z ul. Bolesława Wirskiego na osiedlu Słoneczne od kilku dekad nie może doczekać się budowy 100 metrów drogi. Sami remontują nawierzchnię żużlem, ale wciąż liczą na pomoc urzędu miasta.

- Chociaż mamy dwudziesty pierwszy wiek, wciąż chodzimy i jeździmy po błocie, które nanosi się do naszych domów. Każdego roku czujemy się zapomniani. Tegoroczna zima była prawie bez śniegu, ale w przeszłości wielokrotnie trzeba było dzwonić do straży miejskiej, żeby pojawił się u nas pług do odśnieżania. Dziwi nas, że niedaleko przy garażach można było położyć dywanik asfaltowy, a na 100 metrów drogi nie ma pieniędzy. Chcemy być traktowani równo - powiedział nam jeden z mieszkańców.

Mężczyzna przedstawił nam również pisma z Urzędu Miasta Chełm, gdzie wielokrotnie interweniowali w sprawie poprawy stanu ulicy. W ubiegłym roku mieszkańcy otrzymali z magistratu odpowiedź, że w pierwszej kolejności wykonywane są remonty nawierzchni dróg na głównych ciągach komunikacyjnych. Z kolei poprawa nawierzchni ul. Wirskiego byłaby możliwa w przypadku wolnych środków w budżecie miasta na remonty dróg.

Pod koniec lutego br. mieszkańcy ponowili swój wniosek, bo nie doczekali się zmiany. Z otrzymanej w ubiegłym tygodniu odpowiedzi z Urzędu Miasta Chełm wynika, że remonty dróg gruntowych w bieżącym roku będą wykonywane sukcesywnie z materiałów pozyskanych z przebudowywanych ulic.

- Z pisma wynika, że utwardzenie nawierzchni naszej ulicy planowane jest jeszcze w tym roku. Jednakże z uwagi na rozmiar potrzeb w tym zakresie oraz ograniczone ilości materiałów pozyskiwanych w ramach robót rozbiórkowych urzędnicy nie mogą określić dokładnego terminu wykonania robót. Mamy nadzieję, że doczekamy się tej zapowiedzi i nie będziemy musieli kolejny raz chodzić do urzędu miasta - kwituje nasz rozmówca. **GD**

Fundacja Białasa zbiera na sprzęt sportowy

CHEŁM Paweł Białas, były chełmski radny, a jednocześnie szkoleniowiec Międzyszkolnego Klubu Sportowego Sambo Chełm już niejednokrotnie udowadniał, że wolontariat to dla niego chleb powszedni. Był organizatorem wielu akcji charytatywnych na rzecz ludzi oraz zwierząt. Teraz prowadzona przez Białasa fundacja „Z ulicy na podium" zbiera pieniądze na zakup sprzętu sportowego dla swoich podopiecznych.

- Kilka dni temu podpisaliśmy umowę na udział w kampanii „Kilometry dobra". Celem naszej współpracy jest zbiórka pieniędzy na sprzęt sportowy dla podopiecznych fundacji „Z ulicy na podium" – informuje prezes Białas. - Chcemy pomóc najbiedniejszym dzieciakom trenującym w MKS Sambo Chełm, kupić odpowiedni sprzęt, który wspomoże ich wszechstronny rozwój, m.in. kaski ochronne, rękawice, ochraniacze, buty czy kurtki. Chełmianie wielokrotnie udowadniali, że mają dobre serca, dlatego i teraz liczymy na wsparcie naszych działań – dodaje Białas.

Jak wesprzeć akcję? - Wystarczy wejść na stronę www.kilometrydobra.pl, odnaleźć na liście stowarzyszeń fundację „Z ulicy na podium" i kliknąć zakładkę wpłać. Dalej należy postępować zgodnie z instrukcją – tłumaczy szkoleniowiec MKS Sambo Chełm. - To pierwsza nasza zbiórka w kampanii „Kilometry dobra". Jeśli się powiedzie, w przyszłości z pewnością będziemy ją kontynuowali.

Zbiórka pieniędzy rozpoczęła się 1 marca i potrwa do końca maja. **TS**

Kampania nabiera tempa

Nasz region odwiedzają kolejni kandydaci na prezydenta Polski. Niedawno gościł w Chełmie i Włodawie **Robert Biedroń**, a we wtorek mieszkańcy kilku miejscowości będą mieli okazję spotkać się z **Małgorzatą Kidawą-Błońską**.

10 marca o godz. 9.30 kandydatka Platformy Obywatelskiej zaplanowała wizytę w Domu Seniora w Urszulinie. Tego dnia odbędą się jeszcze 3 otwarte spotkania z mieszkańcami naszego regionu: godz. 12 w ośrodku kultury Wojsławicach, godz. 15 w domu kultury w Rejowcu i o godz. 17 w Chełmie w Galerii Atelier Ryszarda Karczmarskiego przy ul. Lwowskiej. **red**

Jest plan na starą szkołę

GM. ŻMUDŹ W Leszczanach ma szansę powstać Dzienny Dom Pomocy. Władze gminy chcą uratować budynek dawnej szkoły i zadbać o osoby starsze.

- Został nam już ostatni wolny budynek, jaki możemy zaadaptować na utworzenie Dziennego Domu Pomocy. Przygotowujemy się do złożenia wniosku do urzędu marszałkowskiego na dofinansowanie tego przedsięwzięcia - mówi wójt **Edyta Niezgoda**.

Jeśli gminie się powiedzie, ok. 20 seniorów będzie miało swoje miejsce spotkań, szkoleń i warsztatów. Gmina Żmudź już od lat stawia na działania prospołeczne. Nic dziwnego. Wójt Niezgoda zawodowo związana była kiedyś z ośrodkiem pomocy społecznej. Nowo tworzone instytucje prospołeczne otrzymują dofinansowanie na remonty swoich siedzib i działalność. W gminie pojawiają się nowe miejsca pracy.

- Mamy spore zapotrzebowanie na tego typu instytucję, bo na 3 200 mieszkańców naszej gminy aż 700 to osoby starsze - podkreśla wicewójt **Łukasz Burak**.

W gminie działa już Środowiskowy Dom Samopomocy w Wólce Leszczańskiej z filią w Wołkowianach. Korzystają z niego osoby z orzeczeniem o niepełnosprawności, także młode. Ponadto w dawnej szkole Wołkowianach są mieszkania chronione. **DBEZ**

Serdeczne podziękowania wszystkim,
którzy uczestniczyli
w uroczystościach pogrzebowych
Śp.
Bogdana Stanisława Szewczuka

składają
żona, córka i syn z rodzinami

4954

TANIE
USŁUGI POGRZEBOWE
Trumny od 400 zł | Kremacja 600 zł
Pogrzeb w Chełmie od 1250 zł + koszty cmentarne
Firma Łukowiec
82 564 36 07 602 469 287
CHEŁMSKI DOM POGRZEBOWY
CHEŁM UL. SZPITALNA 49
www.łukowiec.pl
USŁUGI CAŁODOBOWE-BEZGOTÓWKOWE
Wypłacamy Zasiłki Pogrzebowe ZUS i KRUS Przed Pogrzebem
4484

Kompleksowe Usługi Pogrzebowe
KOMPLEKS
Zakład Usług Pogrzebowych

24h
Chełm, ul.Rejowiecka 93
Rejowiec Fabr., ul. Dworcowa 4
82 566 40 53 502 791 454
2640

Odeszli...

Łucja Redka, 87 lat
Wiktor Kupracz, 32 lata
Stanisław Aponiak, 68 lat
Jan Oszwa, 87 lat
Józef Wilgos, 63 lata
Stanisława Pejcha, 70 lat
Danuta Świca, 83 lata
Tadeusz Koczura, 85 lat
Władysław Kisielewicz, 101 lat
Zofia Różewicz, 65 lat
Jan Paczosa, 90 lat
Czesława Petelska, 74 lat
Zofia Jaszczuk, 94 la
Mieczysław Huba, 83 lata
Krystyna Usidus, 92 lata
Daniel Klec, 41 lat
Władysław Brodecki, 88 lat
Antonina Błaszczuk, 78 lat
Janina Ważna, 90 lat
Roman Malarz, 88 lat
Alina Serafin, 83 lata
Halina Jarocka, 84 lat
Tadeusz Przykorzyński, 67 lat

eprasa.pl b7b7a60c41

MEDYCZNE NEWSY

Stabilizacja hormonów nareszcie możliwa bez hospitalizacji i przyjmowania chemicznych środków!

Dzięki tej naturalnej metodzie *pokonała problemy z tarczycą* i schudła 22 kg

Ojciec-naukowiec dokonał przełomu i wyciągnął córkę z depresji!

Z zaburzeniami tarczycy jedynie w Europie zmaga się ponad 40 mln kobiet i mężczyzn. Ta cywilizacyjna choroba dotknęła również córkę cenionego niemieckiego profesora Sebastiana Keffermüllera. Po wielu miesiącach intensywnej pracy, naukowiec stworzył formułę, która do tej pory **pomogła już ponad 53700 Europejczykom raz na zawsze pożegnać się z zaburzeniami metabolicznymi, chronicznym zmęczeniem czy kłopotami z koncentracją.**

Senność, zmęczenie lub spowolniony metabolizm to symptomy, które często tłumaczymy gorszym samopoczuciem lub przemęczeniem, a w większości przypadków jest to początek niedoczynności tarczycy – od tych słów rozpoczął swoją wypowiedź ceniony endokrynolog i dyrektor niemieckiego Institut für Endokrinologie w Dortmundzie, na konferencji poświęconej „Chorobom cywilizacyjnym XXI wieku". To jeden z twórców **innowacyjnej, normalizującej poziom hormonów formuły, który otrzymał wyróżnienie za stworzenie pierwszego tak skutecznego antidotum do walki z niedoczynnością tarczycy .**

– Moja córka Lena w 2,5 miesiąca przytyła aż 20 kg. Narzekała również na permanentne zmęczenie oraz gorszą kondycję włosów i paznokci, jednak zrzucała to na stres przed czekającymi ją egzaminami. Chciałem zrobić jej kompleksowe badania, ale twierdziła, że to strata czasu i że na pewno niedługo wszystko samo minie. No cóż, jest dorosła, sama o sobie decyduje więc nie mogłem jej do niczego zmusić. Do momentu, gdy…

Lena popadła w depresję…

Moja córka zawsze była pogodną, pełną energii dziewczyną, miała wiele pasji i potrafiła się cieszyć z każdego dnia. Kiedy kilogramów zaczęło przybywać w szybkim tempie, stała się rozdrażniona, prawie nie wychodziła z domu, odcięła się od wszystkich znajomych. Każde lustro w domu traktowała jak największego wroga. Nie mogłem na to patrzeć, w końcu namówiłem ją na badania. Okazało się, że pojawiły się u niej stany depresyjne, a za wszystkie objawy odpowiada niedoczynność tarczycy. Nie mogłem dopuścić do tego, by stan zdrowia fizycznego i psychicznego Leny jeszcze się pogorszył…Postawiłem sobie wówczas jeden **cel – stworzenie formuły, która uwolni moją Lenę od choroby i przywróci jej dawną radość.**

Jak to się stało, że odkryłem antidotum na niedoczynność tarczycy?

Zebrałem kilku najlepszych specjalistów w instytucie i przystąpiliśmy do badań. Miesiącami zestawialiśmy ze sobą setki w pełni naturalnych i bezpiecznych dla zdrowia substancji. W końcu stworzyliśmy połączenie idealne – regulujące procesy życiowe organizmu, pobudzające do działania jedynie komórki docelowe zaopatrzone w odpowiednie receptory, a przy tym nie powodujące żadnych skutków ubocznych i nie wymagające stosowania do końca życia. Jednak najważniejsze jest to, że ta formuła **w zaledwie 30 dni bezpowrotnie eliminuje objawy niedoczynności tarczycy automatycznie regulując poziom hormonów.** To właśnie połączenie wiedzy naukowej, naturalnych substancji aktywnych oraz wieloletniego doświadczenia zaowocowało powstaniem unikatowej formuły, która **w sposób bezinwazyjny, a co najważniejsze - trwały, normalizuje poziom TSH w organizmie.**

Niewiarygodne rezultaty

Gdy tylko otrzymaliśmy wyniki, Lena bez chwili zastanowienia rozpoczęła stosowanie mojej formuły. **Już po kilku godzinach poczuła znaczny przypływ energii, minęło osłabienie i nieustanne zmęczenie. Po 4 dniach jej cera stała się promienna i pełna blasku. A po kolejnych 6 dniach stosowania unikalnej kuracji, Lena powiedziała, że schudła już 8,5 kg.** Uśmiech nie schodził jej z twarzy, zaczęła wychodzić do ludzi. Nie siedziała już sama w swoim pokoju jak wcześniej. Przygnębienie zastąpiła euforią, a kiedy **po 3 tygodniach waga pokazała 22 kg mniej**, z radością rzuciła mi się na szyję. Byłem dumny z tego, że dzięki mojej kuracji, Lena nareszcie jest szczęśliwa.

W czym tkwi sekret kuracji?

Zestawienie nieznanych dotąd roślinnych fitohormonów, w odpowiednio dobranych przez badaczy dawkach, pozwoliło na stworzenie formuły o kompleksowym działaniu, bez żadnych skutków ubocznych. **Preparat wpływa na odpowiednią pracę przysadki mózgowej, trwale reguluje poziom stężenia TSH, a co za tym idzie poprawia przemianę materii, stymuluje układ immunologiczny oraz pozytywnie wpływa na skórę, włosy i paznokcie.** Nasza innowacyjna formuła wykazuje również **silne właściwości antydepresyjne, wspomaga pamięć oraz koncentrację.** Wielopłaszczyznowe działanie biomedycznej kuracji raz na zawsze eliminuje wszelkie objawy świadczące o niedoczynności tarczycy. Dlatego też nasze odkrycie zostało docenione przez prestiżowe pisma medyczne m.in. „Journal of Endocrinology" i otrzymało miano „przełomu w endokrynologii na miarę XXI wieku".

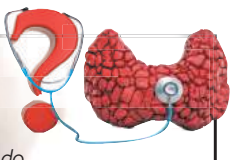

Żeby mieć 100% pewność wysokiej skuteczności, *którą obserwowaliśmy w warunkach laboratoryjnych, przesłaliśmy naszą formułę do prestiżowego ośrodka badawczego w Sztokholmie. Naukowcy poddali formułę serii rygorystycznych badań. Po miesiącu otrzymaliśmy wyniki analiz, które zostały przeprowadzone na 876 ochotnikach, zarówno kobietach jak i mężczyznach, w różnym wieku i z różnym stopniem zaawansowania zaburzeń produkcji hormonów.* ***Testy dowiodły ponad wszelką wątpliwość blisko 98% skuteczność naszej biomedycznej formuły, która w jedyne 21 dni:***

- **Trwale przywraca prawidłowy poziom stężenia TSH w organizmie,**
- **Poprawia koncentrację oraz pamięć aż o 87% w stosunku do stanu sprzed rozpoczęcia badania,**
- **7 – krotnie przyspiesza metabolizm,**
- **Wzmacnia kondycję skóry, włosów i paznokci już po 2. zastosowaniu,**
- **Przestawia organizm w tryb redukcji zbędnej tkanki tłuszczowej już w 48h.**

W końcu zaszłam w ciążę!

O kilku lat bezskutecznie próbowałam zajść w ciążę. Miałam już kilka nieregularnych miesiączek, ciągłego zmęczenia i uczucia senności. Kilogramów przybywało w szybkim tempie, ale niestety nie takich, jakich bym chciała. A to wszystko przez problemy z tarczycą. Nie pomagała suplementacja, nie pomagało przyjmowanie hormonów. Mój organizm był całkowicie rozregulowany. ***Dopiero, gdy zaczęłam stosować Thyrox Forte, moja tarczyca zaczęła pracować prawidłowo. A za 8 miesięcy mam termin porodu.*** *Trzymajcie kciuki!*

Aneta Z., 34 l., Bielsk Podlaski

A jaka jest Twoja decyzja?

Niedoczynność tarczycy to podstępna choroba, która rozwija się w szybkim tempie i sieje spustoszenie w naszym organizmie. Nieleczona, doprowadza do chorób serca, niepłodności, a nawet śpiączki. W tym momencie stajesz przed wyborem: albo nadal chodzisz od lekarza do lekarza, czekasz w długich kolejkach i przyjmujesz leki o chemicznym składzie, które i tak Ci nie pomagają albo decydujesz się na prawdziwą broń do walki z zaburzeniami hormonów. Broń, którą właśnie Ci oferuję. **Dzięki niej zapomnisz o tym, że kiedykolwiek walczyłeś z nadwagą, osłabieniem czy przesuszoną skórą. Raz na zawsze pożegnasz się z kłopotami z koncentracją, łamliwymi paznokciami i wypadającymi włosami.** Nie czekaj, tylko działaj, nim będzie za późno!

ZAMÓW I CIESZ SIĘ ZDROWIEM

Pierwszym 120 osobom, które zadzwonią do 17.03.2020 roku przysługuje całkowicie darmowa wycena oraz gwarantowane 73% dofinansowanie producenta.
(przesyłka GRATIS).
W ofercie promocyjnej dostępny jest również produkt na nadczynność tarczycy, zadzwoń i zapytaj o szczegóły.

tel. 81 300 30 26

Od poniedziałku do niedzieli w godz. 8:00-20:00
(Zwykłe połączenie lokalne bez dodatkowych opłat)

Promocja trwa tylko do 17.03.2020 r.
Ilość opakowań jest ograniczona!

4952

eprasa.pl b7b7a60c41

Czy osoba małoletnia może sprzedać nieruchomość?

Często w życiu zdarza się taka sytuacja, że osoba małoletnia dziedziczy bądź otrzymuje nieruchomość. Tym samym staje się jej właścicielem. Czy może ją potem sprzedać, darować lub obciążyć? Tak, ale za zgodą sądu.

Aby zrozumieć, dlaczego do rozporządzenia nieruchomością przez osobę małoletnią potrzebna jest zgoda sądu, należy wyjaśnić kilka kwestii prawnych. Po pierwsze, osoba małoletnia według polskiego prawa, to osoba, która nie ukończyła 18 lat. Wprawdzie posiada zdolność prawną, czyli może odziedziczyć lub otrzymać w drodze darowizny nieruchomość, ale nie ma zdolności do czynności prawnych. A zatem nie może swobodnie rozporządzać majątkiem, czyli np. sprzedać, darować czy obciążyć go.

Czynności dokonuje opiekun prawny

Skoro osoba małoletnia jest właścicielem nieruchomości, ale nie może nim zarządzać, to musi być ktoś, kto to robi do uzyskania przez właściciela pełnoletności. Są to zazwyczaj rodzice tejże osoby, którzy posiadają pełnię praw rodzicielskich. Zgodnie z kodeksem rodzinnym i opiekuńczym, są to również przedstawiciele ustawowo wyznaczeni przed sąd. Zarówno rodzice, jak i opiekunowie prawni, którzy sprawują nad osobą małoletnią władzę rodzicielską, są zobowiązani do należytego rozporządzania jej majątkiem. Warto w tym momencie przypomnieć, że w prawie polskim istnieją 2 pojęcia - czynności zwykłego zarządu majątkiem i czynności przekraczające zakres zwykłego zarządzania. Te drugie mogą być wykonane przez opiekunów prawnych jedynie za zgodą sądu opiekuńczego. Choć nie istnieje konkretna lista tych działań, to niewątpliwie należy do nich sprzedaż nieruchomości. Przy określaniu czynności przekraczających zarząd zwykłego zarządzania, sąd bierze pod uwagę wartość czynności oraz skutek, jaki w majątku dziecka dokona dana czynność.

Potrzebny jest wniosek

Aby rodzice mogli sprzedać nieruchomość będącą własnością osoby małoletniej, muszą uzyskać pozwolenie sądu rejonowego, wydziału rodzinnego i nieletnich, właściwego ze względu na miejsce zamieszkania małoletniego. W tym celu muszą złożyć wniosek. Robi to oboje opiekunów lub jeden z nich i wskazuje drugiego jako uczestnika postępowania. Sąd wysłucha go na posiedzeniu. Czy dziecko musi być również uczestnikiem postępowania? Co do zasady to nie, ale sąd może uznać inaczej.

Wniosek musi zawierać kluczowe informacje, takie jak: opis nieruchomości, maksymalna cena sprzedaży oraz – jeśli mamy już potencjalnego kupca – dokument potwierdzający chęć zakupu. Pamiętajmy, że jeżeli wartość nieruchomości nie będzie zbieżna z ceną sprzedaży, to sąd może nie wydać zgody na sprzedaż. Kieruje się bowiem dobrem dziecka, co jest najważniejsze w całym postępowaniu. Aby uniknąć trudności, należy wykonać operat szacunkowy nieruchomości. Najlepiej, jeśli zadanie powierzymy rzeczoznawcy majątkowemu.

Kluczową rolę we wniosku zajmuje uzasadnienie sprzedaży. Innymi słowy, opiekunowie prawni muszą udowodnić, że sprzedaż leży w interesie dziecka, że jest zgodna z dobrem małoletniego. Nie może też zabraknąć informacji, co stanie się ze środkami ze sprzedaży nieruchomości. Do wniosku dołączamy: akt urodzenia małoletniego, księgę wieczystą nieruchomości, operat szacunkowy wykonany przez rzeczoznawcę majątkowego, potwierdzenie uiszczenia opłaty sądowej oraz ewentualnie pisemną deklarację chęci zakupu nieruchomości przez przyszłego kupującego.

Od czego zależy postanowienie sądu?

Przede wszystkim sąd ma na względzie dobro dziecka. Dlatego w czasie postępowania bada korzyści, jakie osiągnie małoletni na danej sprzedaży. Jeśli wyda zgodę, to jednocześnie określi warunki, jakie muszą zostać spełnione w trakcie i po sprzedaży. Na koniec warto przytoczyć pewną sytuację: rodzice 15-letniego Igora we wniosku wpisali zbyt wysoką cenę nieruchomości, w związku z tym przez kilka miesięcy nie mogą znaleźć kupca. Co mogą zrobić? Mogą wystąpić do sądu z wnioskiem o zgodę na sprzedaż nieruchomości w niższej cenie. Aby udowodnić swą wiarygodność, mają obowiązek przedłożenia wraz z wnioskiem analizy lokalnego rynku nieruchomości oraz dokumentu potwierdzającego okres, w którym bez skutku szukali potencjalnego kupca. Sąd po przeprowadzeniu postępowania może pozytywnie rozpatrzeć wniosek.

Pamiętajmy, postanowienie jest skuteczne dopiero z chwilą jego uprawomocnienia się i nie może ono być zmienione ani uchylone, jeżeli na jego podstawie powstały skutki prawne względem osób trzecich.

PROMOCYJNA OFERTA!
0%
PROWIZJI DLA PIERWSZYCH 5 KUPUJĄCYCH W MIESIĄCU!
Pierwszych 5 osób w miesiącu, które zgłoszą się do biura lub skontaktują się telefonicznie z agentem **otrzymają darmową pomoc** w znalezieniu wymarzonego lokum. Zapraszamy do kontaktu!
Więcej szczegółów pod numerem:
885 851 179
PÓŁNOC NIERUCHOMOŚCI

Pół dom w Chełmie

Dom o powierzchni 69 mkw. z oddzielnym garażem na działce 399 mkw. Budynek składa się z trzech pokoi, sporej jasnej kuchni, łazienki z WC, werandy, piwnicy oraz strychu. Atrakcyjna cena do niewielkiej negocjacji 230 000 zł.

Zachęcam do obejrzenia
tel. 885 851 179

M-5 na Gwarku

Bardzo ładne mieszkanie z umeblowaniem o pow. 72,44 mkw. IIp, nie wymaga nakładów finansowych, do zamieszkania od zaraz.

Mieszkanie posiada duży balkon, salon, 2 oddzielne sypialnie, garderobę, oddzielną kuchnię, łazienkę i WC. Możliwość dokupienia garażu, c. 440 000 zł.

Zachęcam do obejrzenia
tel. 885 851 179

Dom jednorodzinny „ATLAS"

o pow. 171 mkw. na działce 1421 mkw. w stanie surowym otwartym w spokojnej dzielnicy domków w Rudce, dostępne media: prąd, woda i gaz, dojazd do nieruchomości drogą miejską, c. 410 000 zł.

Zachęcam do obejrzenia
tel. 885 851 179

Pół bliźniaka w Chełmie

Dom z budynkiem gospodarczym i garażem o powierzchni użytkowej 210 mkw. na działce o powierzchni 348 mkw. Budynek składa się z piwnicy, parteru, piętra oraz strychu. Na parterze: salon, WC, kuchnia z jadalnią oraz wiatrołap. Na piętrze znajdują się: 3 sypialnie, łazienka z WC i taras. Ogrzewanie budynku gazowe lub kominkowe, c. 375 000 zł.

Zachęcam do obejrzenia
tel. 885 851 179

Kamila Czapla, doradca
tel. 885 851 174

Karina Szponar, doradca
tel. 885 851 179

PÓŁNOC NIERUCHOMOŚCI
KUPUJESZ?
UZYSKASZ DOSTĘP DO TYSIĘCY ATRAKCYJNYCH OFERT
ZWERYFIKUJEMY WYBRANE NIERUCHOMOŚCI
WYNEGOCJUJEMY NAJLEPSZE WARUNKI ZAKUPU
POMOŻEMY UZYSKAĆ ŹRÓDŁO FINANSOWANIA
SPRZEDAJESZ?
ZWERYFIKUJEMY DOKUMENTY NIERUCHOMOŚCI
PRZYGOTUJEMY PROFESJONALNĄ OFERTĘ
SKUTECZNIE WYPROMUJEMY NIERUCHOMOŚĆ
ZORGANIZUJEMY BEZPIECZNĄ TRANSAKCJĘ
POSTAW NA SKUTECZNOŚĆ I WIEDZĘ!
CHEŁM, UL LUBELSKA 31
TEL. 885 851 179, TEL. 885 851 174

SPRZEDAM DZIAŁKI BUDOWLANE POŁOŻONE W CHEŁMIE:
- działka budowlana 619 mkw o nieregularnym kształcie c. 45 000 zł
- działka budowlana 1174 mkw o kształcie prostokąta c. 105 500 zł
- działka budowlana 1 434 mkw o kształcie prostokąta c. 130 000 zł
- działka budowlana 1 612 mkw o nieregularnym kształcie c. 145 000 zł
Serdecznie polecam i zapraszam na prezentację
tel. 885 851 179

Zaufanie i bezpieczeństwo
Tworzymy kompleksowe systemy ochrony dla domów i firm każdej wielkości.
Chełm, ul. Nadrzeczna 5
konsalnet
tel. 662 165 541
www.konsalnet.pl

RADIO TAXI MPT
taximpt-chelm
Z nami bezpiecznie dojedziesz na czas
65 LAT TRADYCJI
płatność kartą
19666 19623
MPT 19191

eprasa.pl b7b7a60c41

Hniszów zyska nową drogę

Rozpoczęła się przebudowa drogi gminnej w Hniszowie. Prace budowlane są wykonywane przez firmę B.G. Construction z Wólki Tarnowskiej. Kosztować będą 542 tys. 697 zł.

Wykonawca przebuduje skrzyżowanie z drogą gminną w Hniszowie i wyremontuje most, na którym ułożone zostaną nowe płyty przejściowe. Ziemia w pobliżu mostu wymieniona zostanie na kruszywo, by bobry nie miały w czym kopać swoich nor. Na odcinku drogi o długości 765 metrów ma być nowy asfalt. Zjazdy do poszczególnych nieruchomości utwardzone zostaną kruszywem.

Na prace te gmina Ruda-Huta pozyskała ponad 286 tys. zł w ramach Funduszu Dróg Samorządowych.

DBEZ

GMINA KAMIEŃ Mają sposób na drogowych piratów

Nie tak szybko tą powiatówką

Wydział infrastruktury chełmskiego starostwa zamówi znaki ograniczenia prędkości i progi spowalniające. Zamontowane zostaną na nowym asfalcie, w pobliżu krzyżówek w Kamieniu-Kolonii. Ale radni gminy chcą jeszcze bardziej spowolnić ruch w tamtym rejonie.

- Na skrzyżowaniu dróg powiatowej i gminnej w Kamieniu-Kolonii było dużo wypadków. Jest tam ograniczona widoczność ze względu na stojący w pobliżu budynek i ogrodzenie - wyjaśnia dyrektor wydziału infrastruktury **Marek Bedliński**.

Zmiana organizacji ruchu już jest przygotowana. Nowe znaki zostaną zamówione wiosną i zapewne niedługo później zamontowane na drodze powiatowej, na tzw. krzyżówkach w pobliżu lustra i kapliczki. Zabiegali o to mieszkańcy Kamienia-Kolonii i pobliskich miejscowości. Narzekali, że wielu kierowców korzysta z drogi powiatowej w gminie Kamień, jako częściowego objazdu zakorkowanej w Chełmie trasy drogi krajowej do Dorohuska. Kierowcy, śpiesząc się na granicę, często nie zwracają uwagi na ograniczenia prędkości i fakt, że przejeżdżają przez teren zabudowany. Duży ruch i słaba widoczność utrudniają wjazd na skrzyżowanie w Kamieniu-Kolonii od strony Ignatowa. Było to przyczyną wielu kolizji.

Radni gminy chcą, by na powiatówce było jeszcze więcej ograniczeń prędkości

Zbyt szybko w pobliżu szkoły w Kamieniu-Kolonii poruszają się nawet miejscowi kierowcy. Nawet niektórzy radni gminy przyznają się, że zapłacili już mandaty za nadmierną prędkość w terenie zabudowanym.

Nowa droga i równy asfalt zachęcają do szybkiej jazdy. Skrótem powiatówką przejeżdżają także samochody ciężarowe do Hrubieszowa i wybijają dziury w drodze.

- Z obu stron skrzyżowania zamontowane zostaną dwa progi tzw. wyspowe, podobne do tych, jakie są w Chełmie w pobliżu Szkoły Podstawowej nr 8 - wyjaśnia Bedliński.

Samochody powinny zwolnić do 20 km/h, aby przez progi bezpiecznie przejechać. Zdaniem radnych gminy Kamień to nie wystarczy, by zapewnić bezpieczeństwo pieszych. Na ich wniosek urząd gminy prześle do starostwa pismo z prośbą o ograniczenie prędkości na dalszym odcinku drogi powiatowej, w kierunku Olenówki, gdzie nie ma chodnika dla pieszych. Radni gminni chcą, by nie można było tą trasą jechać szybciej niż 60-70 km/h. **DBEZ**

Serce na pomoc

GM. WIERZBICA W centrum Wierzbicy, tuż obok urzędu gminy, ustawiono pojemnik w kształcie serca. Można do niego wrzucać plastikowe nakrętki, które następnie zostaną sprzedane, a uzyskany w ten sposób dochód wesprze akcje charytatywne.

Codziennie do śmieci wyrzucane są tony plastikowych butelek po wodzie, sokach i innych napojach oraz środkach chemicznych. Wystarczy odkręcić nakrętki z tych butelek i wyrzucić je do innego kosza, by zrobić coś dobrego. Cena plastikowych nakrętek to ok. 50 gr za kilogram. Samodzielnie nie opłaca się ich zbierać, bo na 1 kilogram potrzeba aż od 300 do 500 sztuk. Co innego, gdy zbierane są wspólnie np. przez mieszkańców osiedla, gminy albo uczniów szkoły. Sprzedając plastik hurtowo, można zdobyć pieniądze na szczytny cel.

Władze gminy Wierzbica postanowiły rozpropagować akcję zbierania nakrętek. W tym celu wykonano nowoczesny pojemnik, by zbiórkę prowadzić stale. Został wykonany z materiałów z odzysku przez lokalną firmę Pomix S.A. z Wierzbicy.

- Serduszko jest piękne. Jest bardziej zachęcające do zbiórki niż worek czy szare pudełko - podkreśla wójt **Bożena Deniszczuk**.

Nakrętki zebrane w najbliższym czasie zostaną przeznaczone na zakup wózka inwalidzkiego dla chłopca z terenu gminy. Akcję tą prowadzi Szkolne Koło Caritasu. Jak jednak deklarują władze gminy, w przyszłości korki będą zbierane na różne cele.

Kto ma na to ochotę, wrzucając nakrętki, może zrobić sobie zdjęcie i pochwalić się nim na stronie portalu społecznościowego Facebook Nasza Wierzbica. Zachęcają do tego pomysłodawcy akcji.

DBEZ

Ruda-Huta dla Ignasia

GM. RUDA-HUTA Piękną akcję charytatywną przygotowała Szkoła Podstawowa w Rudzie-Hucie. Podczas kiermaszu połączonego z koncertem będą zbierane pieniądze na leczenie Ignasia Szpyrki z Woli Uhruskiej.

Koncert odbędzie się 22 marca o godz. 13 w Szkole Podstawowej w Rudzie-Hucie. W programie: występy zespołów, solistów, uczniów, aukcje, kiermasz wielkanocny oraz inne niespodzianki. Serdecznie zapraszają: Szkolne Koło Caritas i rada rodziców.

Ignaś Szpyrka ma ciężką wadę serca, polegającą na niedorozwoju jego lewej części. Przeszedł już dwie poważne operacje, które uratowały mu życie. Teraz powinien mieć kolejny etap leczenia operacyjnego. W Polsce musi czekać w długiej kolejce. Na szczęście został zakwalifikowany do operacji, którą ma przeprowadzić prof. **Edward Malec** – kardiochirurg z Kliniki Uniwersyteckiej w Münster (UKM) w Niemczech. Trzeba będzie jednak za nią zapłacić.

Ostatnio na ten cel zbierała pieniądze redakcja Super Tygodnia Chełmskiego, społeczność Szkoły Podstawowej w Woli Uhruskiej. Zaangażowane są również Fundacja Serce Dziecka, Fundacja na rzecz dzieci z wadami serca Cor Infantis. Zbiórka jest ponadto prowadzona za pośrednictwem portalu siepomaga.pl/serceIgnasia. Można przekazać 1 proc. podatku w rozliczeniu rocznym PIT, w którym należy podać KRS 0000266644, a w informacjach dodatkowych wpisać ZC 8271 Ignacy Szpyrka.

DBEZ

Stowarzyszenie może brać szkoły

GM. SAWIN Kurator wydał pozytywną opinię w sprawie przekazania stowarzyszeniu trzech gminnych szkół. Od września placówki w Czułczycach, Petryłowie i Bukowie Wielkiej czeka rewolucja.

Społeczno-Oświatowe Stowarzyszenie Pomocy Pokrzywdzonym i Niepełnosprawnym „Edukator" w Łomży będzie prowadziło podstawówki w Czułczycach, Petryłowie i Bukowie Wielkiej. Nauczyciele albo przyjmą nowe warunki pracy i płacy, albo będą zmuszeni odejść.

- Gmina, składając wniosek o wydanie opinii w sprawie przekazanie szkół stowarzyszeniu, spełniła wszystkie wymogi formalne. Między innymi zostały poinformowane o tym związki zawodowe i pracownicy szkoły. Zbadaliśmy również, na ile wiarygodne jest stowarzyszenie - mówi A**rkadiusz Kwieciński,** dyrektor chełmskiej delegatury Kuratorium Oświaty w Lublinie.

Stowarzyszenie „Edukator" z Łomży prowadzi kilkadziesiąt szkół w kraju i w tym sześć na terenie województwa lubelskiego. Jak podkreśla kurator, nie będzie ono mogło zamknąć żadnej szkoły w gminie Sawin. Zastosowane procedury na to nie pozwolą. Szkoła, której nie będzie mogło dalej prowadzić stowarzyszenie, wróci pod skrzydła gminy.

Gdy w czwartek w ubiegłym tygodniu dotarła do szkół informacja, że kurator wyraża zgodę na przekazanie placówek, rozdzwoniły się telefony. Poruszenie było duże zwłaszcza w Czułczycach, gdzie rada rodziców i rada pedagogiczna były przeciwne proponowanym zmianom.

- Jeśli gmina nie widzi innego rozwiązania, niewiele możemy na to poradzić. Spotkam się teraz z radą rodziców i ustalimy, co możemy jeszcze zrobić. Najważniejsze jest, by wyciszyć emocje. Jeżeli jest możliwość złożenia odwołania, zapewne z tego skorzystamy - mówi dyrektor szkoły w Czułczycach **Anna Kuryluk**.

DBEZ

W skrócie z gminy Chełm

Świetlica w budowie

Rozpoczęła się przebudowa świetlicy wiejskiej w Zarzeczu. Zadanie to wykonuje firma Daw-Bruk ze Srebrzyszcza. Inwestycja będzie kosztowała 550 tys. zł. Dofinansowanie z RPO w ramach rewitalizacji obszarów wiejskich wyniesie ponad 309 tys. zł. Budynek ma być gotowy do 30 października.

Boiska będą jak nowe

Trwa przebudowa boisk wielofunkcyjnych w Okszowie Kolonii i Pokrówce. W sumie będą kosztowały 730 tys. zł. Władzom gminy na to zadanie udało się pozyskać ponad 504 tys. zł dofinansowania z RPO. Wykonawcą jest firma Supreme Sport z Warszawy. Prace mają się zakończyć 14 sierpnia.

Poleje się asfalt

Podpisano umowę na przebudowę drogi asfaltowej w miejscowości Staw. Wykona ją PRD Lubartów za ok. 580 tys. zł. Inwestycja ma zapewnione dofinansowanie z Funduszu Dróg Samorządowych, ale jeszcze nie wiadomo, w jakiej wysokości. Przebudowa zakończy się w lipcu.

30 marca odbędzie się także licytacja elektroniczna na remonty krótkich odcinków dróg gminnych. W planach jest przebudowa ul. Ks. J. Dąbrowskiego w Żółtańcach Kolonii, bocznej ul. Narcyzowej w Okszowie i ul. Majdańskiej w Pokrówce.

Petycja drogowa bez rozpatrzenia

Radni gminy pozostawili bez rozpatrzenia petycję w sprawie wniosku o przebudowę drogi łączącej Zawadówkę z ulicą Metalową oraz wydzielania pasa ruchu dla pieszych. Argumentacja komisji skarg wniosków była identyczna, jak w sprawie petycji o obniżenie stawki opłaty za wywóz odpadów komunalnych. Grupa trzech mieszkańców gminy, którzy się pod nią podpisali, powinna wyznaczyć swojego reprezentanta. Tak się nie stało, więc zgodnie z przepisami nie można było jej rozpatrzyć.

Strażacy dostali podwyżkę

20 zł za godzinę akcji gaśniczej i 10 zł za godzinę szkolenia - takie stawki uchwaliła rada gminy strażakom ochotnikom. Dotychczas pobierali odpowiednio - 15 zł i 7,50 zł.

Na terenie gminy Chełm jest obecnie 269 strażaków, w tym 22 kobiety. Niektórzy są tylko członkami honorowymi. W akcjach ratowniczych może brać udział tylko 190 z nich. To dane z końca grudnia ub.r. Gmina wypłaciła strażakom ochotnikom w 2019 roku w sumie 40 tys. zł.

DBEZ

Kompletnie pijany i bez dokumentów

REGION Kompletnie pijanego mieszkańca gminy Urszulin zatrzymali łęczyńscy policjanci. Cud, że jadący samochodem mężczyzna nie doprowadził do tragedii.

Funkcjonariusze, patrolując teren gminy Cyców, zatrzymali do rutynowej kontroli kierowcę audi. Podczas rozmowy wyczuli od niego woń alkoholu. Poddali mężczyznę badaniu alkomatem. Urządzenie wykazało, że 29-letni mieszkaniec gminy Urszulin w wydychanym powietrzu ma 3,5 prom. alkoholu. Gdy funkcjonariusze poprosili go o okazanie dokumentów, przyznał z rozbrajającą szczerością, że ich nie posiada, bo już jakiś czas temu zostały mu zabrane za kierowanie samochodem w stanie nietrzeźwości. Ma też sądowy zakaz kierowania pojazdami.

Za jazdę w stanie nietrzeźwości, bez uprawnień i naruszenie sądowego zakazu 29-latek będzie się tłumaczył przed sądem. **TWA**

eprasa.pl b7b7a60c41

Chełmskie Niedźwiedzie Biznesu 2019

Nadal przyjmujemy zgłoszenia osób i firm do piątej edycji konkursu Chełmskie Niedźwiedzie Biznesu za 2019. Rozpoczynamy także głosowanie na kandydatów w dwóch kategoriach: produkt roku i SUPER Niedźwiedź Biznesu. Zwycięzców w pozostałych kategoriach wyłoni kapituła konkursu.

W tym roku konkurs organizujemy wspólnie ze starostą **Piotrem Deniszczukiem** i Powiatem Chełmskim. W związku z tym zaszły pewne zmiany w regulaminie. Ponieważ niedługo kończy się okres zgłoszeniowy, chcemy przybliżyć Państwu nowe zasady.

Po pierwsze: rozszerzamy obszar, z jakiego mogą zgłaszać się kandydaci. W tej edycji o statuetki Chełmskiego Niedźwiedzia Biznesu mogą rywalizować firmy i przedsiębiorcy z całego Powiatu Chełmskiego i miasta Chełm.

Po drugie: wychodząc naprzeciw sugestiom uczestników, nie we wszystkich kategoriach konkursu będzie można głosować na kandydatów do nominacji. Nominowanych i zwycięzców w niektórych kategoriach, takich jak: **firma mikro, firma mała, firma średnia, biznesmen, wybierze kapituła** powołana przez organizatorów.

Po trzecie: głosowaniu na kuponach i SMS-ami poddani zostaną kandydaci w kategorii, w której znacząca jest ocena konsumentów, czyli **produkt roku.**

Po czwarte: wprowadzony został nowy tytuł - **SUPER Niedźwiedź Biznesu**, który **przyznają Czytelnicy Super Tygodnia Chełmskiego**. Statuetka przypadnie osobie lub firmie, która otrzyma najwięcej głosów oddanych na kuponach lub SMS-ami. W tym głosowaniu można będzie głosować na kandydatów zgłoszonych do wszystkich kategorii.

Po piąte: tak jak w poprzednich latach **wyróżnienia specjalne** otrzymają **najciekawsze debiuty roku**. Będziemy je wybierać spośród firm, które zarejestrowały się w 2019 roku i z powodzeniem rozwijają swoją działalność.

Po szóste: każdy z kandydatów może zamówić **pakiet tzw. startowy.** Obejmuje on **prezentację w gazecie** o powierzchni 1/4 strony i **jednoosobowe zaproszenie** na Galę Chełmskie Niedźwiedzie Biznesu, która odbędzie się 30 kwietnia w restauracji Edels. Szczegółowych informacji można zasięgnąć pod nr. 82 565 27-05 (kierownik biura reklam i ogłoszeń).

Po siódme: każdy ze zgłoszonych kandydatów zostanie umieszczony na liście publikowanej w naszej gazecie. Ponadto jest zobowiązany wypełnić i dostarczyć do redakcji Kartę Kandydata, która będzie podstawą do oceny dokonywanej przez Kapitułę i kwalifikacji kandydatów do nominacji oraz przyznania tytułu głównego.

***

Konkurs ma na celu wyróżnienie przedsiębiorstw i przedsiębiorców wnoszących znaczący wkład w unowocześnienie i rozwój gospodarczy Powiatu Chełmskiego i miasta Chełm, budujących pozytywny wizerunek naszego regionu w kraju i za granicą. Wyróżnienie ma charakter honorowy, a główne trofeum to oryginalna statuetka.

KUPON DO GŁOSOWANIA

CHEŁMSKIE NIEDŹWIEDZIE BIZNESU 2019

☐ **SUPER Niedźwiedź Biznesu**

.....
Nazwa firmy lub nazwisko przedsiębiorcy

☐ **Produkt Roku 2019**

.....
Nazwa produktu / producent

DANE GŁOSUJĄCEGO:

.....
Imię i nazwisko

.....
Telefon

* Wyrażam zgodę na przetwarzanie moich danych osobowych na potrzeby konkursu organizowanego przez Grupę Wydawniczą Słowo.

Patronat nad tegorocznym konkursem sprawuje **Beata Mazurek**, poseł Parlamentu Europejskiego.

OTO LISTA JUŻ ZGŁOSZONYCH KANDYDATÓW:

Firma mikro (mniej niż 10 pracowników):

Auto Szyby Marek Kiliański
Centrum Rehabilitacji Medycznej - Fizjomed
FH KIER Michał Flis
Gabinet kosmetyczny Yasumi
Lady Marion Bielizna
MK Fabryka Piękna
Sklep Zoologiczny IZOO
Spółdzielnia Socjalna Jan Trans
Wytwórnia Makaronu Domowego DOM-MAK
Zakład Usług Transportowo-Handlowych Teresa Marcyniuk

Firma mała (mniej niż 50 pracowników):

PPHU Korona Agnieszka Raya
Polimer (Janów)
Pref-Bet Wytwórnia Mas Bitumicznych, Betonu i Prefabrykatów (Pawłów)
Transport Ciężarowy Zenon Kister (Rejowiec)

Firma średnia (mniej niż 250 pracowników):

BH Meble

Biznesmen:

Aneta Witkowska (Biuro Rachunkowe Atalanta)
Anna Wójtowicz-Wnuk (Five O`Clock)
Barbara Wichrowska (Szycie Moja Pasja „Nati")
Bogusław Kaleta (Pref-Bet Wytwórnia Mas Bitumicznych, Betonu i Prefabrykatów)
Janusz Bartoszuk (BH Meble)
Magdalena Pitucha (PasjaNitką - HandMade)
Marcin Sławiński (Stylista Aut)
Piotr Tomaszewski (Green World)

Produkt:

Angielski multisensoryczny (Five O`Clock)
Jaskinia solna (Jaskinia Solna Barbórka)
Kebab polski (Kebab Rywoj)
Makaron z mąki orkiszowej (Wytwórnia Makaronu Domowego DOM-MAK)
Sznurek bawełniany (PasjaNitką - HandMade Magdalena Pitucha)
Ubranka dziecięce HANDMADE (Szycie Moja Pasja „Nati")
Wycieczki na Białoruś i Ukrainę (Stowarzyszenie WeRwA)
Zapiekanka z pieca (Zapiekanki u Majki Barbara Bochen)

Debiut:

Boska Włoska
Gospoda Kastoria
Smart Diet Wojciech Pędziński

Zapraszamy Państwa do zgłaszania swoich kandydatów e-mailowo (redakcja@supertydzien.pl) lub bezpośrednio w redakcji. Zgłoszony kandydat otrzyma od redakcji do wypełnienia Kartę Kandydata, w której opisze swoją działalność i osiągnięcia w minionym roku.

Usługi Audytorsko - Rachunkowe
Anna Popek
tel. 82 564 27 20, 516 106 746
Chełm, ul. Poległych 3

lubelskie
Smakuj życie!

PREF-BET
WYTWÓRNIA BETONU
Pawłów, pow. chełmski
508 901 140, 508 901 160
www.pref-bet.com pref.bet@op.pl

SALON ROWEROWY
SKLEP i SERWIS
SPRZĘTU OGRODNICZEGO
PRZYCZEPKI SAMOCHODOWE
fino
82 565 51 32
Chełm, ul. Rampa Brzeska 7A
www.finomarket.pl

Iwona Szłapak
AGENCJA UBEZPIECZENIOWA
tel. 82 565 01 44, 508 081 200 | Chełm, ul. Starościńska 7

Jagiełło
REGIONALNY BROWAR RODZINNY

WAKACJE BLIŻEJ NIŻ MYŚLISZ
travelplanet.pl
Chełm, ul. Lwowska 13s IIp
602 613 959
chelm_lwowska@travelplanet.pl

MARIUSZ USYDUS
usługi remontowo-budowlane
usydus@gazeta.pl
www.usydusm.pl
• izolacje natryskowe pianką poliuretanową • elewacje • tynki cementowo-wapienne, gipsowe • podłoża z mixokreta
501 145 125

SALONY SKOREK MEBLOWE
ul. Podgórze 36
ul. Starościńska 9
www.skorek-meble.pl
Salon Meblowy Skorek

SUCCESS
Logistics Group

BŁAŻEJ
Sklep Jubilerski
biżuteria z klasą...
Chełm, ul. Gdańska 4
Chełm, ul. Lutosławskiego 4, lok. 9
Centrum Handlowe Demos
Włodawa, ul. Okunińska 4

Biuro Rachunkowe Renoma
biuro.renoma.sc@gmail.com
22-100 Chełm
ul. Szymanowskiego 2
504 - 175 - 910
790 - 322 - 217

eprasa.pl b7b7a60c41

KATEGORIA: DEBIUT ROKU

Smart Diet Wojciech Pędziński

Firma Smart Diet to jednoosobowa działalność prowadzona od 17 kwietnia 2019 r. przez dietetyka **Wojciecha Pędzińskiego**. Mieści się w hali MOSiR przy ul. Granicznej 2A na II piętrze.

- Zajmuję się szeroko pojętą dietetyką, w głównej mierze skupiając się na odchudzaniu. Oczywiście wśród moich klientów są również osoby zmagające się z różnymi jednostkami chorobowymi, tj. hashimoto, cukrzycą, nadciśnieniem czy insulinoopornością. Jednak 70-80 proc. wizyt dotyczy właśnie zrzucania wagi - mówi Wojciech Pędziński.

Pierwszym krokiem w pomocy klientowi jest przeprowadzenie dokładnej analizy składu ciała, określenie wagi, masy mięśniowej, tkanki tłuszczowej, gęstości kości, otłuszczenia narządów itd. Następnie przechodzi się do interpretacji badań laboratoryjnych, a dopiero później do szczegółowego wywiadu żywieniowego. Dzięki tej rozmowie dietetyk zbiera niezbędne informacje do ułożenia jadłospisu dopasowanego pod indywidualne potrzeby i oczekiwania danej osoby.

- Ciekawą opcją dla tych, którzy chcą schudnąć, jest maszyna do liposukcji ultradźwiękowej, również znajdująca się w ofercie Smart Diet. Jest to bezinwazyjny zabieg, który redukuje tkankę tłuszczową. Dzieli się on na trzy etapy. Początkowo podczerwień podgrzewa właśnie tkankę tłuszczową. Następnie ultradźwięki uderzają w komórki tłuszczowe, a te poprzez proces kawitacji pękają. Ostatnim etapem tego zabiegu jest dermomasaż, który sprawia, że uwolnione z pękniętej komórki kwasy tłuszczowe oraz glicerol są odprowadzane do wątroby, a ta je metabolizuje.

Wojciech Pędziński jest związany ze sportem od dziecka. Pasją zaszczepił go ojciec, wieloletni karateka i trener. Syn również zaczął od tego sportu, ale w wieku 12 lat ukierunkował się na ćwiczenia siłowe.

- W parze za tym szło poszukiwanie informacji na temat zrzucenia wagi i rozbudowy masy mięśniowej, więc siłą rzeczy wkroczyłem w dziedziny dietetyki. Licencjat na tym kierunku zrobiłem w Warszawie, aktualnie kończę stopień magisterski w Lublinie. Stale się rozwijam i poszerzam swoją wiedzę, żeby sprostać każdemu wyzwaniu i oczekiwaniom osób, które do mnie przychodzą.

Właściciel Smart Diet uświadamia również, że zdrowy organizm, to nie tylko ograniczenie jedzenia czy więcej ćwiczeń.

- Staram się pokazać swoim klientom lepszą drogę, jaką jest poprawienie nawyków żywieniowych, zniwelowanie stresu, kontakt z naturą, ograniczenie smartfonów i telewizji na rzecz dobrej książki czy konstruktywnej rozmowy z bliskimi.

Oprócz działalności biznesowej, Wojciech Pędziński wspiera Stowarzyszenie Chełmska Straż Ochrony Zwierząt. **MP**

KATEGORIA: DEBIUT ROKU

Boska Włoska

Restauracja Boska Włoska znajduje się w sercu Chełma, a dokładnie przy ul. Lwowskiej 11A. 26 kwietnia zeszłego roku założyła ją **Aleksandra Tabiszewska**, która jest również szefem kuchni.

- Nazwa lokalu powstała przypadkiem. Szukałam czegoś prostego i chwytliwego, pomysł podrzuciła mi koleżanka - mówi właścicielka. - Podkreśla to jednocześnie, że mamy typowo włoską kuchnię. Jest ona bardzo inspirująca i ciekawa. Sama pracowałam jako szef kuchni we włoskich restauracjach. Chcę przybliżyć te smaki mieszkańcom Chełma i naszego regionu.

Dania z menu Boskiej Włoskiej trudno znaleźć w innych okolicznych restauracjach. Można tam spróbować m.in. tradycyjnej bruschetty, carpaccio wołowego, smażonych kalmarów, ravioli, carbonary, tiramisu, a także kilka pizz podzielonych na czerwone (z pomidorami san marzano) oraz białe (na śmietanie kremówce oraz mozarelli).

- Makaron tagiatelle z wołowiną oraz sosem na bazie czerwonej papryki i gorgonzoli, a także makaron z krewetkami z sosem z białego wina, szalotek i chilli to nasze dania sztandarowe, z których jesteśmy najbardziej dumni. Karta pizz jest natomiast sprecyzowana, jak we Włoszech, ale kryje w sobie całe morze smaków. Kuchnia z tego kraju jest genialna w swojej prostocie, porcja ma być duża, smaczna i zdrowa, podana razem z kawą.

Oprócz działalności biznesowej właścicielka Boskiej Włoskiej angażuje się w wiele lokalnych przedsięwzięć. Podczas wakacji w restauracji były prowadzone zajęcia z robienia pizzy dla uczestników półkolonii w szkole językowej Five O`clock. Aleksandra Tabiszewska współpracuje również z naszą redakcją, m.in. wspierając plebiscyt Super Dzieciaki, a także ze Stowarzyszeniem Chełmska Straż Ochrony Zwierząt i Wielką Orkiestrą Świątecznej Pomocy. W ostatnim czasie wyjątkowych dań z Boskiej Włoskiej mogli również zasmakować uczestnicy targów kosmetycznych w szkole Wiliams.

- Chcemy otwierać chełmian na prawdziwe włoskie smaki i odczarować pewne stereotypy o włoskiej kuchni. Nie używamy do pizzy sosu czosnkowego, kukurydzy czy ananasa, ponieważ w tym kraju się ich nie stosuje. Nie chcemy też zasypywać pizzy wieloma dodatkami, ponieważ wystarczy kilka odpowiednich, żeby była smaczna. Tak jak we Włoszech. **MP**

KATEGORIA: BIZNESMEN

Aneta Witkowska (Biuro Rachunkowe Atalanta)

Aneta Witkowska jest właścicielką Biura Rachunkowego Atalanta, które mieści się przy ul. Sosnowej 34 w Okszowie. Firma specjalizuje się w świadczeniu kompleksowych usług księgowo-podatkowych, obsługi kadrowo-płacowej oraz prawa pracy i BHP. Opracowuje dokumentację powypadkową i ryzyko zawodowe dla różnych stanowisk pracy. Jako partner CERTUM oferuje także usługi z zakresu uzyskania podpisu elektronicznego, potwierdzania tożsamości i ekspresowego uzyskania certyfikatu.

- Moją misją jest profesjonalna i rzetelna obsługa każdego klienta opierająca się na wzajemnym zaufaniu oraz dostosowana do indywidualnych potrzeb - mówi właścicielka.

Obecnie Biuro Rachunkowe Atalanta zatrudnia kilku pracowników i wspierane jest przez praktykantki.

Aneta Witkowska ma wieloletnie doświadczenie w prowadzeniu dokumentacji księgowej pełnej i uproszczonej. Ukończyła wyższe studia magisterskie o specjalności finanse i rachunkowość. Głównym celem było założenie biura rachunkowego i praca na własny rachunek, ponieważ ceni sobie wolność zawodową. Wykonuje swoją pracę z wielką pasją, satysfakcją i zaangażowaniem oraz zadowoleniem, a marzenia potrafi urzeczywistnić. Systematycznie pogłębia swoją wiedzę i kwalifikacje zawodowe poprzez uczestnictwo w licznych szkoleniach, co znajduje potwierdzenie w uzyskanych certyfikatach. Chętnie inwestuje w innowacyjne rozwiązania poprzez automatyzacje i robotyzacje procesów księgowych, które pozwalają na dokładniejsze, efektywniejsze, sprawniejsze i szybsze prowadzenie spraw podatników, przez co skraca się czas obsługi dokumentów księgowych.

Biuro Rachunkowe Atalanta wspiera akcje charytatywne dla dzieci niepełnosprawnych z Fundacji Pomocy Dzieciom Pozwól Żyć oraz Fundacji Barka. Wspomogło również Przedszkole Miejskie nr 10 w Chełmie i Polski Związek Niewidomych w Chełmie, ul. Wołyńska 57. **MP**

KATEGORIA: FIRMA MIKRO

MK Fabryka Piękna

Salon MK Fabryka Piękna działa od 2018 r. i znajduje się przy ul. Szpitalnej 30A. Właścicielką tego miejsca jest certyfikowana stylistka rzęs **Magdalena Kaszak**. W swoim salonie zajmuje się pełną oprawą oczu, począwszy od przedłużania rzęs metodą 1:1 (przyklejenie jednej rzęsy syntetycznej do jednej rzęsy naturalnej), przez lekkie lub mocniejsze zwiększenie ich objętości i lifting rzęs, aż po laminację brwi i hennę pudrową. Oferta salonu MK Fabryka Piękna jest skierowana głównie do pań, ale znajdują się w niej również stylizacje męskich oczu.

Magdalena Kaszak ma na koncie licznie certyfikaty. Od listopada zeszłego roku jest również trenerem marki Perfect EyeLeash Poland, oferującej najlepszej jakości artykuły w branży kosmetycznej.

- W planach na najbliższą przyszłość mam przyjęcie nowych osób, a także otworzenie rocznej szkoły stylizacji rzęs nie tylko pod swoim nazwiskiem, ale również właśnie pod szyldem Perfect EyeLeash Poland - dodaje właścicielka salonu. - Nie lubię stać w miejscu, więc chodzą mi po głowie kolejne szkolenia, dzięki którym będę mogła sprostać nowym wymaganiom, ale także przekazywać tę wiedzę kolejnym osobom. Rozpoczynam je już w tym miesiącu.

Magdalena Kaszak posiada wszystkie uprawnienia do przedłużania i liftingu rzęs oraz brwi. W ramach przygotowań do zeszłorocznych mistrzostw ze stylizacji rzęs metodą 4D przeszła cenne przedmistrzowskie szkolenie w Polsce. Podczas zmagań, które odbyły się na Ukrainie, zajęła natomiast I miejsce w kategorii Master 4D. Nieobca jest jej również działalność charytatywna i dobroczynna. W zeszłym roku wsparła Stowarzyszenie Lejdis & Dżentelmen Dzieciom w akcji Nasz Nowy Dach, a także grupę Chełm Biega w przygotowaniu pakietów dla uczestników Chełmskiego Biegu Niepodległości. **MP**

eprasa.pl b7b7a60c41

Rekrutacja do szkół i przedszkoli

REJOWIEC Do 3 kwietnia rodzice mogą składać wnioski o przyjęcie swojej pociechy do przedszkola lub oddziału przedszkolnego w szkole podstawowej. Do 10 kwietnia potrwa natomiast rekrutacja do pierwszej klasy szkoły podstawowej.

Wnioski będą weryfikowane przez komisję rekrutacyjną. Jej członkowie sprawdzą m.in. dokumenty potwierdzające spełnienie przez kandydata warunków lub kryteriów branych pod uwagę w postępowaniu rekrutacyjnym. Wyniki rekrutacji do przedszkola zostaną podane 10 kwietnia. Szkoły listy kandydatów przyjętych wywieszą w dniach 16-17 kwietnia. Później rodzice będą musieli potwierdzić wolę przyjęcia dziecka do danej placówki. W przypadku przedszkolaków termin ten wyznaczony został na 14-29 kwietnia, zaś uczniów 20 kwietnia - 6 maja. Dzień później komisje rekrutacyjne podadzą listę kandydatów przyjętych i nieprzyjętych oraz informację o wolnych miejscach.

4 maja w przedszkolu rozpocznie się postępowanie uzupełniające. W szkole ruszy ono 8 czerwca.

W gminie Rejowiec dla przedszkolaków przygotowano 94 miejsca w 4 oddziałach i 40 miejsc w dwóch oddziałach dla pierwszoklasistów. **szer**

Edukacja seksualna na wesoło

Choć to 13 i na dodatek piątek, żadnych przykrych niespodzianek nie będzie. Ma być za to dużo śmiechu. A to za sprawą Żeńskiej Grupy Teatralnej z Bzitego, która przedstawi „Wiejską edukację seksualną, czyli hucpę w sześciu odsłonach".

Zespół tworzą członkinie Koła Gospodyń Wiejskich w Bzitem. Zawiązały go siedem lat temu, bo... „gotowanie i wypieki dobra rzecz, ale chciały spróbować jeszcze czegoś innego". I dobrze na tym wyszły. Przedstawienia teatralne w ich wykonaniu cieszą się dużą popularnością. Zapewne tak będzie i tym razem.

Spektakl już w piątek w GOK w Rejowcu. Początek o godz.17. Wstęp wolny. **szer**

Pamiętają o kobietach

Burmistrz **Tadeusz Górski** nie zapomina o kobietach w dniu ich święta. Wspólnie z radą miasta oraz Gminnym Ośrodkiem Kultury w Rejowcu zaprasza wszystkie panie na Gminny Dzień Kobiet. Uroczystość 9 marca o godz. 10 w GOK przy ul. Fabrycznej.

W programie koncert orkiestry dętej, występ dzieci z Gminnego Przedszkola w Rejowcu oraz kapeli Sami Swoi. Będzie też gość specjalny. Dla pań zaśpiewa i zagra Bimber Boys - męska formacja z Chełma. Będzie też coś dla ciała, czyli słodki poczęstunek.

O paniach pamiętali też sąsiedzi. Dwa dni wcześniej do Starej Kotłowni na spotkanie z okazji Dnia Kobiet zaprosił mieszkanki miasta Rejowiec Fabryczny burmistrz **Stanisław Bodys**. Z kolei wczoraj panie z gminy Rejowiec Fabryczny na zaproszenie wójta **Zdzisława Krupy** świętowały w Gminnym Ośrodku Kultury w Pawłowie. **szer**

GMINA REJOWIEC FABRYCZNY Z Pawłowa wyruszy Ekstremalna Droga Krzyżowa

Od zranienia do uzdrowienia

To hasło tegorocznej Ekstremalnej Drogi Krzyżowej. – Zmaganie się z samym sobą, wysiłek, wyzwanie, noc, pokonywanie wybranej trasy, a wszystko po to, aby zmienić swoje życie i spotkać się z Bogiem – zachęcają twórcy akcji. Po raz pierwszy w tym roku dołączą do niej mieszkańcy gminy Rejowiec Fabryczny. Do pokonania będą mieli trasę długości 32 kilometrów.

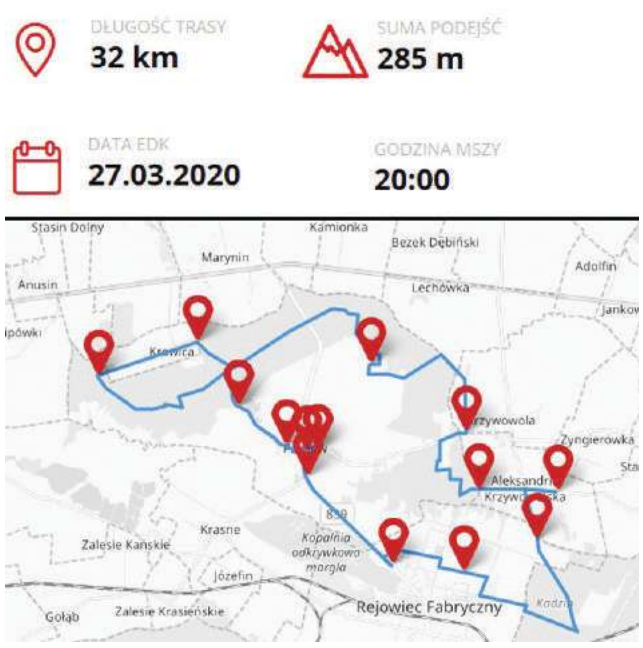

Inicjatorami Ekstremalnej Drogi Krzyżowej na terenie gminy są **Rafał Rasiński** i **Mateusz Korzeniewski**.

- Już trzy razy brałem udział w takiej drodze – mówi Rasiński. - Dwa razy chodziłem z grupą lubelską. Raz wyruszyłem z Ustki do Słupska. Na pomysł, by takie wydarzenie zorganizować i u nas, wpadliśmy, spacerując po lesie.

Panowie swoim pomysłem podzielili się z księdzem **Andrzejem Kołodziejskim**, proboszczem parafii w Pawłowie. Bez żadnego problemu uzyskali jego przychylność. Podczas mszy duchowny ogłaszał z ambony, że taki pomysł jest i zachęcał do uczestnictwa w Ekstremalnej Drodze Krzyżowej. Do pomocy zgłosiło się wiele osób i zadeklarowało swoją pomoc w organizacji przedsięwzięcia.

- Powołaliśmy sztab i rozdzieliliśmy zadania – dodaje Rafał Rasiński. - Ja z Mateuszem odpowiedzialni byliśmy za wyznaczenie trasy. Pomagał nam **Karol Kotlarski**. **Piotr Bobrowski**, „nasz" informatyk wziął na siebie zgłoszenie poprzez serwis EDK. Chciałbym podziękować też **Ewie Gwóźdź**, koordynatorce EDK w województwie lubelskim, która pomogła zweryfikować nam naszą trasę.

Ci, którzy zdecydują się wziąć udział w Ekstremalnej Drodze Krzyżowej, do pokonania będą mieli trasę długości 32 kilometrów: od Pawłowa, poprzez Rejowiec Fabryczny, Aleksandrię Krzywowolską, Krowicę i Poczekajkę do Pawłowa.

Zgłoszenia już są przyjmowane. Zapisać można się na fanpage: EDK – Pawłów. Tam również zamieszczone są informacje, jak się przygotować do EDK.

Mieszkańcy gminy w trasę wyruszą 27 marca. O godzinie 20 w kościele w Pawłowie odprawiona zostanie msza święta, a po niej nastąpi wymarsz.

Spodziewamy się, że pójdzie z nami około 60 osób – mówi Rasiński. Na chętnych czekać będą zestawy startowe: znaczek i opaska odblaskowa, okolicznościowa koszulka oraz rozważania. Koszt takiego pakietu to około 20 zł. Pieniądze przekażemy na cele parafii. **szer**

Ekstremalna Droga Krzyżowa jest formą duchowości. Nie jest to pielgrzymka, ale indywidualna forma modlitwy. W czasie EDK obowiązuje milczenie. Na EDK przygotowane są specjalne rozważania, które oddają ducha tego wyzwani. Osoba wybierająca się w trasę przyjmuje na siebie wszelkie ryzyko związane z jej przejściem.

Uczniowie zaprosili kombatantów

REJOWIEC FABRYCZNY
Uczniowie miejscowej szkoły podstawowej pamiętali o Narodowym Dniu Żołnierzy Wyklętych. Przygotowali uroczysty apel, na który zaprosili członków Miejsko-Gminnego Koła Związku Kombatantów RP i Byłych Więźniów Politycznych w Rejowcu Fabrycznym. Młodzież zaprezentowała program artystyczny i wysłuchała wspomnień swoich gości.

fot.SP w Rejowcu Fabrycznym

O roli, zasługach i represjach wobec „żołnierzy wyklętych" mówił **Wacław Korzeniowski**, prezes koła. **Jan Holuk** dziękował dyrekcji szkoły i władzom miasta za gratulacje i specjalny list, który otrzymał w ubiegłym roku z okazji swoich 95. urodzin.

Podczas spotkania zostały też podsumowane dwa konkursy. W konkursie historyczno -informatycznym pod hasłem „Kto dziś upomni się o pamięć - Żołnierze Wyklęci", pierwszą nagrodę zdobył **Jakub Szponar** z klasy VIb, drugą uhonorowana została **Aleksandra Kamińska** z VIIIa, natomiast trzecie trafiły do **Agnieszki Wiewióry** także z VIIIa i **Kornela Patry** z VIIb. Poznaliśmy też laureatów konkursu historycznego z okazji 450. rocznicy uchwalenia Unii Lubelskiej. Autorem najlepszej pracy jest **Kacper Auguściuk** z VIIa, drugą nagrodę otrzymał jego kolega z klasy **Rafał Franaszczak**, a trzecią **Jakub Szponar** z VIb i **Kinga Koper** z VIIb.

Laureaci odebrali nagrody z rąk burmistrza **Stanisława Bodysa** i wicedyrektor szkoły **Jolanty Labiszak**.

Uroczystość przygotowali nauczyciele: **Żanetta Kiermacz-Modras**, **Aneta Podgórniak**, **Marek Pukas**, **Ewa Domańska** i **Bartosz Bodys**. **szer**

Nauczą carvingu

REJOWIEC FABRYCZNY
Carving to wywodząca się z Dalekiego Wschodu sztuka rzeźbienia w owocach i warzywach, a także fantastycznej dekoracji potraw. Aż trudno czasami uwierzyć, że punktem wyjścia do powstałych dzieł jest zwykły arbuz, burak czy rzodkiewka.

Sztuki tej będą mogli nauczyć się mieszkańcy gmin będących członkami Lokalnej Grupy Działania Promenada S12. Organizuje ona darmowy kurs z podstaw carvingu.

Zaproszenie skierowane jest do osób zawodowo zajmujących się gastronomią, dekoracją stołów, ale też do gospodyń domowych.

Zajęcia odbędą się w Gminnym Ośrodku Kultury w Pawłowie w dniach: 13 marca 2020 (piątek) w godzinach od 16 do 19.00 i 14 marca (sobota) w godzinach od 10 do 14.30. Każdy uczestnik otrzyma certyfikat ukończenia kursu oraz komplet narzędzi do carvingu.

Liczba miejsc jest ograniczona, o zakwalifikowaniu się do udziału w kursie decyduje kolejność zgłoszeń z uwzględnieniem zasady, że będzie w nim uczestniczyć po dwie osoby z każdej gminy członkowskiej LGD (gmina Chełm, Sawin, Siedliszcze, Rejowiec, Rejowiec Fabryczny, miasto Rejowiec Fabryczny). W przypadku braku chętnych w jednej lub więcej gmin członkowskich w kursie będą mogły wziąć udział kolejne zgłoszone osoby.

O zakwalifikowaniu się do udziału w kursie uczestnicy zostaną poinformowani najpóźniej do dnia 11 marca. Jeżeli ktoś się zapisał, a w międzyczasie zmienił zdanie i chce zrezygnować z kursu, musi to zgłosić również do 11 marca.

Formularz zgłoszeniowy dostępny jest na stronie LGD: promenadas12.pl. Należy go przesłać na adres: biuro@promenadas12.pl lub dostarczyć osobiście do biura LGD, ul. Mickiewicza 3, Rejowiec Fabryczny do 10 marca.

Szkolenie jest realizowane w ramach operacji PROMENADA na warsztacie – edukacja, aktywizacja i promocja podstaw proekologicznych dofinansowanej z poddziałania 19.2 „Wsparcie na wdrażanie operacji w ramach strategii rozwoju lokalnego kierowanego przez społeczność" objętego PROW na lata 2014-2020. **szer**

eprasa.pl b7b7a60c41

CHEŁM Jedni się cieszą, drudzy złorzeczą

Wiadomo, gdzie będą ekrany

Najwięcej zielonych i przezroczystych ekranów akustycznych pojawi się przy ul. Rejowieckiej. Kilka zostanie zamontowanych przy ulicach Podgórze i Wschodniej.

Remont K12 nieodwołalnie wiąże się z ustawieniem ekranów akustycznych. To było wiadomo już od początku. Pomysł ten nie wszystkim mieszkańcom osiedla Rejowiecka się podoba. Swoje opinie wyrażali niejednokrotnie na zebraniach osiedlowych. Ci, którzy prowadzą przy domach działalność gospodarczą, obawiają się, że to koniec ich biznesów. Inni ubolewają, że to będzie jedyny widok, jaki będą mieli z okna, w związku z czym będą czuli się odizolowani. Według niektórych montowanie ekranów to wyrzucanie pieniędzy w błoto, bo gdy powstanie obwodnica Chełma i tak nie będą tędy jeździły duże pojazdy. Budowa ekranów ma także swoich zwolenników, którzy mają już dosyć cotygodniowego mycia okien, hałasu i pękania ścian domów.

Wiadomo już, że wzdłuż przebudowywanej drogi krajowej nr 12 w granicach administracyjnych Chełma staną 33 ekrany akustyczne. Ich powierzchnia będzie niemal o 30 proc. mniejsza, niż pierwotnie zakładano. Zgodnie z decyzją Regionalnej Dyrekcji Ochrony Środowiska w Lublinie na ponad 8-kilometrowym odcinku przebudowywanej drogi miały powstać pełne i przezroczyste ekrany akustyczne o wysokości od 3 do 4,5 m, łącznej długości 3,1 km i powierzchni 12 271 mkw.

Na wniosek samorządu, który wystąpił w imieniu mieszkańców, lubelska RDOŚ 6 marca ubiegłego roku wydała postanowienie o zmniejszeniu powierzchni barier akustycznych niezbędnych do ograniczenia emisji hałasu.

Jak informuje urząd miasta, wzdłuż DK12 staną ekrany o wysokości do 4 m, długości 2,77 km i powierzchni 8764,75 mkw. Zdecydowana większość będzie zlokalizowana wzdłuż ulicy Rejowieckiej. Po kilka zostanie zamontowanych na ulicach Podgórze i Wschodniej.

O tym, gdzie dokładnie będą zlokalizowane i w której wersji, można się dowiedzieć w Regionalnej Dyrekcji Ochrony Środowiska w Lublinie, u wykonawcy, czyli z dokumentacji projektowej dostępnej w biurze kierownika budowy lub biurze inżyniera kontraktu, a także w urzędzie miasta i na stronie internetowej miasta Chełm. **(apm)**

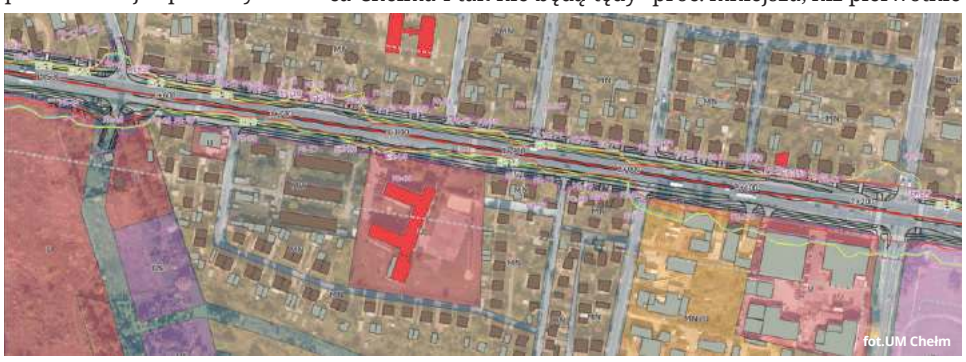
fot.UM Chełm

fot.UM Chełm

Kraksa z motocyklem

Policjanci wyjaśniają okoliczności zderzenia samochodu osobowego z motocyklem, do którego doszło w środę w Chełmie. Kierujący jednośladem z obrażeniami ciała został przewieziony do szpitala.

3 marca wieczorem dyżurny komendy otrzymał zgłoszenie o zdarzeniu drogowym, do którego doszło na ulicy Żarnowskiego.

fot.KMP w Chełmie

- Z dotychczasowych ustaleń wynika, że 23-letni mieszkaniec gminy Kamień, kierujący bmw, na zakręcie drogi stracił panowanie nad pojazdem i uderzył w jadący z naprzeciwka motocykl marki Junak – mówi **Ewa Czyż**, rzeczniczka prasowa KMP w Chełmie. - W wyniku tego zdarzenia kierujący jednośladem 32-letni mieszkaniec gminy Ruda-Huta z obrażeniami ciała został przewieziony do szpitala. Obaj kierujący byli trzeźwi.

Policjanci wyjaśniają okoliczności tego zdarzenia i apelują o zachowanie ostrożności na drodze. **(apm)**

Wspólne biuro Sasina i Mazurek

WŁODAWA Ponad sto osób uczestniczyło w otwarciu biura poselskiego wicepremiera Jacka Sasina i europosłanki Beaty Mazurek. Lokal mieści się przy alei Józefa Piłsudskiego 17 we Włodawie, naprzeciw włodawskiego kina.

Biuro poselskie otwarto 8 marca. Jacka Sasina reprezentował dyrektor generalny jego biura politycznego **Ryszard Madziar**, bo zatrzymało go w Warszawie posiedzenie zespołu zarządzania kryzysowego z powodu zagrożenia koronawirusem. Obecna była Beata Mazurek, jak również wicemarszałek województwa **Zdzisław Szwed**, przewodniczący sejmiku województwa **Jerzy Szwaj** oraz członkowie i sympatycy lokalnych struktur Prawa i Sprawiedliwości. Poświęcenia biura dokonał ks. dziekan **Dariusz Parafiniuk**.

- Biuro poselskie będzie czynne w poniedziałki i czwartki, gdzie będzie dyżurowała osoba oddelegowana przez panią Mazurek. W pozostałe dni tygodnia dyżury będą pełnili lokalni radni. Wkrótce ustalimy i podamy harmonogram - poinformował **Wiesław Holaczuk**. Dodał, że wicepremier i europosłanka deklarują wolę współpracy i wsparcie dla lokalnych spraw.

- Biuro znajduje się w dogodnym miejscu i na parterze budynku, bez barier dla osób niepełnosprawnych. Cieszymy się, że pan premier i pani europoseł będą mieli tu swoje przedstawicielstwo. Deklarują, że Włodawa leży im na sercu, a jako miasto na wschodzie kraju potrzebuje wsparcia. Bardzo się cieszymy, że lokal został otwarty w odpowiedzi na liczne głosy i prośby mieszkańców. Nasi parlamentarzyści proszą o przekazywanie spraw. W miarę możliwości będą pomagać w ich załatwianiu - mówi Holaczuk. **GD**

Radny skazany za jazdę po pijanemu

GM. RUDNIK Bogusław R. miał 1,2 promila alkoholu w organizmie, gdy uderzył samochodem w przydrożny przepust w Równiankach. Sąd skazał go za to na karę grzywny i orzekł zakaz prowadzenia pojazdów mechanicznych. Wyrok jest już prawomocny.

66-letni radny gminy Rudnik wpadł w tarapaty w sobotni wieczór 7 grudnia ub. r. Jechał na podwójnym gazie dostawczym renault trafic. Jak ustalili krasnostawscy policjanci, nie dostosował prędkości do warunków na drodze. Jego samochód wpadł w poślizg i uderzył w przepust.

Na miejsce zdarzenia wzywano strażaków, bo początkowo ratownicy mieli problem z wydobyciem poszkodowanego kierowcy z samochodu. Zanim dojechał wóz straży, kierowcę udało się wyswobodzić. Na szczęście nie odniósł poważnych obrażeń. Wyszło jednak na jaw, że mężczyzna za kierownicą był pijany. W organizmie miał ponad 1,2 promila.

Dalej wszystko potoczyło się wyjątkowo szybko. Zamojska prokuratura sporządziła akt oskarżenia pod koniec grudnia. Z kolei wyrok zapadł 10 stycznia br.

Sąd Rejonowy w Zamościu wymierzył oskarżonemu karę 1,2 tys. zł grzywny, orzekł zakaz prowadzenia pojazdów mechanicznych w ruchu lądowym na okres 3 lat oraz nakazał wpłatę świadczenia pieniężnego na rzecz Funduszu Pomocy Pokrzywdzonym oraz Pomocy Postpenitencjarnej w wysokości 5 tys. zł.

Bogusław R. zasiada Radzie Gminy Rudnik już drugą kadencję. Wygaszenie mandatu groziłoby radnemu wówczas, gdy zostałby skazany prawomocnym wyrokiem na karę bezwzględnego pozbawienia wolności. **GD**

Dachowanie na śliskim zakręcie

GM. KRASNYSTAW Kierowca toyoty jechał za szybko po śliskiej drodze w Czarnoziemi. Na zakręcie 71-latek stracił panowanie nad pojazdem i dachował w rowie.

Do zdarzenia doszło w ubiegły wtorek nad ranem. Mężczyzna wyszedł z pojazdu o własnych siłach. Po przebadaniu przez zespół ratowników medycznych pozostał na miejscu zdarzenia. Strażacy zabezpieczyli teren po wypadku, odłączyli w aucie akumulator, zakręcili butlę z gazem, uprzątnęli jezdnię i kierowali ruchem, który tuż po kraksie odbywał się wahadłowo.

- Za kierownicą toyoty siedział 71-letni mieszkaniec Włodawy. Był trzeźwy i nie odniósł większych obrażeń. Z uwagi na uszkodzenia pokolizyjne policjanci zatrzymali mu dowód rejestracyjny i zakończyli interwencję pouczeniem - informuje mł. asp. **Jolanta Babicz**, oficer prasowa Komendy Powiatowej Policji w Krasnymstawie. **GD**

Uwaga! Utrudniania w ruchu

W związku z rozpoczęciem robót budowlanych i zaplanowaną zmianą w organizacji ruchu na Alei Przyjaźni od ronda ZWiN do zjazdu w ul. Rejowiecką, prowadzącą do Centrum Handlowego Castorama oraz w rejonie mostu na Uherce, od 11 marca br. należy się spodziewać utrudnień w ruchu na przebudowywanym odcinku drogi krajowej nr 12. Projekt przewiduje zamknięcie północnej jezdni Alei Przyjaźni na wspomnianym odcinku oraz ul. Rejowieckiej w rejonie mostu na Uherce. Wykonawca robót, firma Budimex S.A. zapewni dojazd i dojście do przyległych posesji, punktów handlowych i usługowych. Co ważne, zachowany zostanie ruch na skrzyżowaniu z ul. Bieławin, a ruch tranzytowy będzie się odbywał bez konieczności wykonywania objazdów. **(apm)**

eprasa.pl b7b7a60c41

W skrócie z gminy Kamień

Odlicz VAT od podatku

Władze gminy Kamień przypominają swoim mieszkańcom, że osoby, które w ubiegłym roku zamontowały kolektory słoneczne bądź fotowoltaiczne, mają możliwość odpisania ulgi termomodernizacyjnej.

- Zamontowałem dwa panele, za które mogłem odliczyć ok. 530 zł. Jeśli ktoś zamontował więcej paneli, otrzyma większy zwrot. Warunkiem jest posiadanie faktury, ale jeśli ktoś jej nie ma, może zgłosić się do urzędu gminy po duplikat - zapewnia wójt **Dariusz Stocki**.

Jeżeli ktoś już złożył deklarację podatkową, a o uldze nie wiedział, może jeszcze do urzędu skarbowego przesłać korektę.

Piątka pojedzie do Józefina

Chełmskie Linie Autobusowe przychyliły się do prośby działkowiczów, by przywrócić kursy linii 5 do Józefina. Autobus będzie jeździł w dni powszednie i soboty. Znany jest już rozkład jazdy. Będą dwa kursy z Chełma do Józefina i dwa z Józefina do Chełma. Autobus ma kursować od 16 marca do 31 października. To bardzo dobra wiadomość zarówno dla mieszkańców gminy Kamień, jak i dla chełmian, którzy mają swoje ogródki w Józefinie.

ZDW obejrzy chodniki

Na wniosek radnych **Aliny Szczerby** z Natalina i **Romana Kołtuna** z Kamienia odbędzie się przegląd gwarancyjny chodników przy drodze wojewódzkiej. Informację w tej sprawie przesłał do gminy Zarząd Dróg Wojewódzkich. W trakcie przeglądu ustalony zostanie termin, kiedy naprawy mają zostać wykonane. Dotyczy to jedynie odcinka chodnika wykonanego w 2018 roku. Budowany wcześniej chodnik nie jest już na gwarancji, poza tym nie istnieje już firma, która go układała.

Powiat postawi lustro

Radny **Piotr Strelczuk** zawnioskował o ustawienie lustra na skrzyżowaniu dróg powiatowej i gminnej relacji Ignatów - Kolonia Ignatów - Olenówka. Miałoby ono ułatwić wyjazd od strony tzw. bazy. Ponieważ znajdzie się ono w pasie drogi powiatowej, koszty zakupu poniesie starostwo. Wydział infrastruktury odpowiedział już pozytywnie na wniosek gminy Kamień i wyznaczył termin wykonania do 31 marca.

Kupią filtry do studni

Ujęcie wody w Wolawcach doczeka się modernizacji. Jest tam problem z podwyższonym poziomem azotanów. Zaradzić ma temu montaż filtrów za ok. 50 tys. zł. W podobny sposób z azotanami w wodzie poradziła sobie gmina Ruda-Huta.

W planach jest też rozbudowa sieci wodociągowej na odcinku ok. 450 metrów do Ignatowa i Kolonii Ignatów i podłączenie jej do gminnego ujęcia wody w Rudolfinie. Dotychczas mieszkańcy korzystali ze studni w cementowni, która teraz będzie rozwiązaniem jedynie awaryjnym. **DBEZ**

Gminy zrobią to lepiej

POW. CHEŁMSKI Włodarze gmin i miast wiedzą lepiej niż służby starosty, jak projektować drogi. Mają lepsze rozeznanie, gdzie powinny być nowe zjazdy i przepusty. Dlatego to gminy przejmują drogi powiatowe.

Żmudź, Leśniowice oraz miasto i gmina Rejowiec Fabryczny otrzymały w zarządzanie drogi powiatowe. W tym roku mają zaprojektować ich przebudowę, uwzględniając tam, gdzie potrzeba, chodniki, przejścia dla pieszych, znaki drogowe, zjazdy i przepusty.

- Dzięki temu unikniemy sytuacji, jaka ma miejsce w gminie Sawin, gdzie pojawiają się przy okazji remontu drogi uwagi, że za krótki przepust, za wąskie jest pobocze i tak dalej. Gdy zakończymy prace, zapewne pojawią się wnioski o progi zwalniające - mówi starosta **Piotr Deniszczuk**.

Gminy i miasto opracują więc projekty przebudowy dróg, a następnie wraz z powiatem będą się ubiegać o dofinansowanie do inwestycji. Projekty budowlane będą ich wkładem w zadanie, które później zgodnie z umową zostanie rozliczone. Dzięki współpracy może powstać nowy 17-kilometrowy odcinek asfaltu od Kasiłanu przez Leszczany aż do Żmudzi. Inwestycja może się okazać warta nawet ponad 20 milionów złotych.

Gmina Żmudź przejmie w zarządzanie drogę powiatową na odcinku 9,5 km w Leszczanach i 2,5 km w Pobołowicach. Gmina Leśniowice zaprojektuje odcinek 6,8 km od Kasiłanu do granicy gminy. Gmina Rejowiec-Fabryczny przygotuje projekt drogi Pawłów-Liszno o długości 8 km 400 m i w Krasnem do granicy gminy na długości ponad 2 km. Miasto Rejowiec-Fabryczny uwzględni budowę chodników przy ulicach Chełmskiej i Wiejskiej. Natomiast gmina Chełm przejmie drogę powiatową od Rożdżałowa do Kasiłanu i utwardzi ją kruszywem. **DBEZ**

O konstytucji biznesu

CHEŁM W najbliższy wtorek (10 marca) w Chełmie gościł będzie Adam Abramowicz, rzecznik małych i średnich przedsiębiorstw.

O godzinie 14 w urzędzie miasta spotka się z przedstawicielami chełmskiego biznesu. Podczas spotkania poruszone zostaną kwestie dotyczące między innymi aktualnych wyzwań i osiągnięć w kontekście wprowadzania w życie Konstytucji Biznesu. Jest to pakiet ustaw, których celem jest zreformowanie i uproszczenie przepisów dotyczących prowadzenia działalności. Zmiany, które wprowadziła, dotyczą m.in.: relacji przedsiębiorcy z urzędami, zakładania firmy, zawieszenia działalności, zasad tworzenia prawa gospodarczego czy obowiązków związanych z prowadzeniem działalności.

Uczestnicy omówią również problemy sektora MŚP, a rzecznik MŚP przedstawi tzw. Dziesiątkę Rzecznika, czyli postulaty całego środowiska przedsiębiorców na rok 2020.

Z działalnością rzecznika można zapoznać się na stronie https://rzecznikmsp.gov.pl/instytucja-rzecznika/. **szer**

Czujni policjanci

POW. WŁODAWSKI Funkcjonariusze z włodawskiej komendy udowodnili, że dbają o bezpieczeństwo nie tylko na drogach. W ubiegłym tygodniu uchronili dom przed spaleniem.

W czwartek podczas kontroli drogowej w Orchówku mundurowi dostrzegli unoszące się nad pobliskim domem jednorodzinnym kłęby dymu i płomienie. O pożarze zawiadomili straż pożarną, a sami niezwłocznie pojechali na posesję, aby sprawdzić, czy właściciel budynku potrzebuje pomocy. W domu nikogo nie było. Dzięki natychmiastowej interwencji dom udało się uratować.

- Zapaliła się sadza w kominie. Płomienie ugasiliśmy przy użyciu proszku. Sadzę wygarnęliśmy. Właściciel nieruchomości został upomniany, komin powinien być regularnie czyszczony. Tym razem obyło się bez strat finansowych – relacjonuje mł. bryg. **Waldemar Makarewicz**, oficer prasowy KP PSP we Włodawie. **TWA**

Chełm na liście kampanii „bilbord z Lichocką”

„PiS pozdrawia chorych na raka” - jeden z ponad 100 bilbordów z takim napisem ma się pojawić na ulicach Chełma. Na zdjęciu posłanka Lichocka pokazująca w sejmie środkowy palec.

Kampanię zorganizował Spontaniczny Sztab Obywatelski, utworzony przez prywatne osoby, związane z Fundacją „Otwarty Dialog”. Na portalu zrzutka.pl ogłoszono zbiórkę pieniędzy na wydrukowanie plakatu i jego umieszczenie na nośniku reklamowym. Zainteresowanie kampanią przerosło oczekiwania organizatorów. Niektórzy uważają, że to element kampanii wyborczej.

Po niespełna dwóch tygodniach było ponad 2 700 darczyńców. Pozyskano ok. 200 tys. zł. Najwyższa darowizna wyniosła 3 tys. zł. Pierwsze plakaty już wiszą w Suwałkach, Augustowie, Sejnach, Wrocławiu, Rzeszowie, Gnieźnie, Giżycku, Opolu i Nowym Sączu.

- Chełm jest na liście miast, w których chcemy powiesić nasz billboard, ponieważ poprosili o to wpłacający. Na ten moment jednak nie znaleźliśmy tam jeszcze wolnego nośnika, ale jak tylko znajdziemy, to zamówimy. Lista lokalizacji jest aktualizowana codziennie na stronie zrzutki - informuje **Martin Mycielski**, jeden z organizatorów kampanii.

Zgromadzone fundusze umożliwią instalację ponad 100 standardowych bilbordów. Mają się pojawić w centrach miast, gdzie duże poparcie ma PiS. Plakaty dostępne są w trzech wersjach graficznych. Umieszczono na nich napis „gest posłanki PiS po przegłosowaniu 2 mld zł dla mediów publicznych, zamiast na onkologię, jak chciała tego opozycja”.

Akcja ma być odpowiedzią na zachowanie posłanki Lichockiej z PiS w chwilę po głosowaniu przez sejm ustawy o rekompensacie dla mediów publicznych. Jej gest wykonany środkowym palcem wywołał burzę medialną. Sama posłanka tłumaczyła, że w rzeczywistości nie miała na myśli nic złego, jedynie nerwowo przesunęła palcem pod okiem. **DBEZ**

W skrócie z gminy Białopole

Uratowali Grobelki

W gminie Białopole odbyły się ćwiczenia Wojsk Obrony Terytorialnej. Żołnierze wspólnie z miejscowymi strażakami ochotnikami przeprowadzili ewakuację mieszkańców wsi Grobelki. Był też pozorowany wypadek samochodowy.

Uzgadniają wspólny remont

Szansę na przebudowę ma droga powiatowa z Maziarni do Raciborowic. Władze gminy i powiatu doszły do porozumienia w sprawie jej remontu. Ma zostać złożony wniosek do Funduszu Dróg Samorządowych o dofinansowanie inwestycji. Planowane jest wykonanie odcinka o długości od 3 do 7 km, w zależności od tego, jaką kwotę będzie można pozyskać. Nadleśnictwo Strzelce już zadeklarowało, że dołoży 200 tys. zł.

Wsparli województwo

Rada gminy podjęła uchwałę o udzieleniu pomocy finansowej dla województwa lubelskiego. To pieniądze z przeznaczeniem na budowę chodników przy drodze wojewódzkiej w Białopolu i Buśnie. Zadanie wykona Zarząd Dróg Wojewódzkich. To jedna z największych tego typu inwestycji w naszym regionie. Tylko w tym roku ułożona zostanie kostka chodnikowa na długości ok. 2 km.

Nie wylewaj oleju

Urząd Gminy Białopole prowadzi bezpłatną zbiórkę zużytego oleju silnikowego, przekładniowego i hydraulicznego. Osoby zainteresowane z terenu gminy mogą go dostarczyć do punktu odbioru, który znajduje się w Spółdzielni Usług Rolniczych w Białopolu. Przyjmowany będzie przy ul. Polnej od poniedziałku do piątku w godz. 7-15. **DBEZ**

W ochotnikach siła

GM. RUDA-HUTA Odbyły się zebrania sprawozdawcze w jednostkach ochotniczych straży pożarnych, działających na terenie gminy Ruda-Huta. Na uwagę zasługuje OSP w Rudzie. Ma ośmioro nowych ochotników i zabiega o sztandar.

Po złożeniu sprawozdań z działalności finansowych oraz komisji rewizyjnych zarządy: OSP Żalin, OSP Leśniczówka i OSP w Rudzie jednogłośnie otrzymały absolutoria.

W szeregi OSP Żalin wstąpili dwaj druhowie: **Dawid Borodej** i **Władysław Brakarz**. OSP w Rudzie zasilili: **Bartek Szalewicz**, **Patryk Mirosław**, **Dorota Szalewicz**, **Damian Polak**, **Klaudia Borysiuk**, **Paulina Gałus**, **Martyna Dubij** i **Karolina Dubij**.

We wszystkich zebraniach wzięli udział przedstawiciele władz gminy: wójt **Kazimierz Smal** i sekretarz **Agnieszka Woszczewska**. Na zebraniu w Rudzie, gdzie podjęto uchwałę w sprawie ufundowania sztandaru dla OSP, obecni byli: **Piotr Śliwa**, przewodniczący rady gminy, **Marian Starownik**, prezes Zarządu Oddziału Wojewódzkiego Związku OSP RP w Lublinie, **Grzegorz Szyszko**, dyrektor Biura Wykonawczego oraz **Sebastian Majewski**, przedstawiciel Państwowej Straży Pożarnej w Chełmie, zastępca dowódcy Jednostki Ratowniczo-Gaśniczej nr 2. **DBEZ**

Na urodzinach Opalinki

Delegacja z gminy Dorohusk uczestniczyła w jubileuszu 50-lecia zespołu „Opalinka” z Huszczy na Ukrainie. Podczas uroczystości obecni byli przedstawiciele tamtejszych władz samorządowych oraz przyjaciele i sympatycy zespołu.

Na ręce jubilatów adresy gratulacyjne i upominki złożyli: radny gminy Dorohusk **Henryk Łabędzki** oraz dyrektor Gminnego Ośrodka Kultury i Turystyki w Dorohusku **Renata Lalik**. W specjalnie przygotowanym na tę okazję koncercie zaprezentowała się grupa wokalno-instrumentalna „Cykady” z Wólki Okopskiej.

Jubilaci również przygotowali bogaty i ciekawy program artystyczny oraz poczęstunek dla przybyłych gości. **szer**

eprasa.pl b7b7a60c41

Co jest grane?

DOKTOR DOLITTLE

familijny, komedia

Po stracie żony, siedem lat wcześniej, ekscentryczny doktor John Dolittle, słynny naukowiec i lekarz weterynarii w wiktoriańskiej Anglii, wiedzie pustelniczy tryb życia w otoczeniu swych egzotycznych zwierząt. Kiedy jednak młoda królowa zapada na śmiertelną chorobę, doktor wyrusza w pełną przygód podróż na mityczną wyspę.

CHEŁM

ChDK 9-12 marca – godz. 16

DŻENTELMENI

akcja, kryminał

Londyński półświatek obiega plotka, że Mickey Pearson (Matthew McConaughey), Amerykanin, który zbudował tu narkotykowe imperium, chce się wycofać z rynku. Może nie służy mu klimat albo obawia się brexitu?

CHEŁM

ChDK 9-12 marca – godz. 18.15

SWINGERSI

komedia

Nuda i rutyna w związku? Seks spowszedniał jak mycie zębów, a ogień w sypialni wygasł, ograniczając się jedynie do standardowego „raz w miesiącu"? Komediowe perypetie trzech par nie pozostawiają złudzeń, że trawa zawsze wydaje się bardziej zielona u sąsiadów.

CHEŁM

CKF ZORZA 9-12 marca – godz. 16

KRASNYSTAW

MORSKIE OKO 10-12 marca – godz. 18.15

WŁODAWA

WDK 13-15marca – godz. 17

WYDARZENIE TYGODNIA

Złączyć się z Narodem

Projekcja To tytuł filmu dokumentalnego o potomkach polskich zesłańców mieszkających do dziś w Kazachstanie. Projekcja tego niezwykłego filmu 9 marca w Krasnostawskim Domu Kultury. Zaplanowano cztery seanse: o godzinie 8.30, 10.30, 13.30 i 18. Wstęp wolny.

Obraz powstał w latach 2015-2018, z inicjatywy producentów i polskich twórców filmowych – **Piotra Budnika** oraz **Jerzego Szkamruka**. Bohaterowie dokumentu to drugie i trzecie pokolenie Polaków zesłanych przez sowietów na stepy w latach 1936-1938. Pochodzą z małej, lecz uroczej wioski w Kazachstanie o polsko brzmiącej nazwie Zielony Gaj. Latami marzyli o Polsce, a dziś mają już dzieci i wnuki, którym przekazują jej historię i tradycję.

Poznajemy rodziny **Marii Kulikowskiewj** i **Bronisława Gussaka**, które z różnych powodów i z różnym skutkiem starają się powrócić do kraju oraz babcię **Lusię**, która może być wzorem patriotyzmu dla niejednego Polaka. O ich historii i pragnieniach dowiadujemy się od nich samych, zaś pozostałych opowieści wysłuchamy z ust polskiego duchownego i siostry zakonnej, żyjących dziś jako misjonarze w Kazachstanie.

Każda pokazana historia jest pełna wzruszeń i emanuje tęsknotą za Ojczyzną. Niejednokrotnie ściska widza za gardło, zaś opowiadanie o dramatycznej rzeczywistości, z którą przyszło im się zmierzyć, stawia ich niemalże w pozycji bohaterów. Elementem spinającym trzy wątki dokumentu jest pielgrzymka, na którą co roku miejscowi Polacy udają się do polskiego kościoła w wiosce Kamyszynka, a nosi on nazwę Matki Boskiej Częstochowskiej...

Prezentacja filmu i spotkanie, które odbędzie się po projekcji, są elementami kampanii społecznej „Złączyć się z Narodem", realizowanej przez Fundację „12 Gwiazd" na rzecz akcji repatriacyjnej rodaków z Kazachstanu i byłych republik sowieckich.

szer

Obrazy „Z duszy płynące ..."

Na co dzień pilnie pracują nad swoim warsztatem i doskonalą talenty w Chełmskim Domu Kultury pod okiem **Anny Szumery**. W końcu nadszedł czas, aby zaprezentowali prace szerszej publiczności. Co zmalowali młodzi z grupy „Kreska" i ci nieco już dojrzalsi z grupy „Alternatywa"? To okaże się na wernisażu wystawy ich prac już w poniedziałek, 9 marca. Będzie można obejrzeć obrazy i rysunki, które powstały podczas plenerów, a także te, nad którymi pracowali przez ostatnie miesiące. Wydarzenie rozpocznie się o godz. 18 w sali wystawowej ChDK. Wstęp oczywiście wolny!

juna

Grupy „Kreska" i „Alternatywa" zaprezentują swoje prace

fot.ChDK

Co zmalowali młodzi artyści? Okaże się na najbliższej wystawie

Obrazki z podróży

WYSTAWA Do końca kwietnia w Muzeum Regionalnym w Krasnymstawie oglądać można wystawę „Obrazki z podróży". Prezentowane są akwarele Juliana W. Psujka. Znalazły się na niej 23 prace, których tematem jest Krasnystaw, ale także pejzaże zapamiętane podczas wielu wypraw po Stanach Zjednoczonych.

Malarz pochodzi z Krasnegostawu. 37 lat temu opuścił rodzinne miasto i wyemigrował do USA. Wyjazd był impulsem, który dał początek działalności malarskiej. W tym czasie powstały pierwsze akwarelowe krajobrazy rodzinnych stron.

- Akwarela jest techniką niezwykle trudną. Farba wodna wymaga wyjątkowego skupienia, wyczucia koloru, precyzji i przede wszystkim planu. Obrazy zgromadzone na krasnostawskiej wystawie sprawiają wrażenie lekkich, namalowanych z wielką swobodą. Dowodzi to bardzo dobrego opanowania techniki – zachęcają do odwiedzenia wystawy muzealnicy.

Kuratorem ekspozycji jest **Maja Toczona-Wal**.

szer

15-letnia artystka

WERNISAŻ „Barwy natchnienia" – to tytuł wystawy prac Natalii Juszczuk. Wernisaż odbędzie się we wtorek, 10 kwietnia o godzinie 10 w galerii na piętrze Miejskiej Biblioteki Publicznej we Włodawie.

Współorganizatorem wystawy jest Szkoła Podstawowa nr 2, której Natalia jest uczennicą. Młoda artystka mówi o sobie, że jest zakręconą 15-latką. Twierdzi, że od dzieciństwa ciągnęło ją do kredek, flamastrów i farb. Jej pierwsza praca prezentowała tygryska z Kubusia Puchatka. Do tej pory bardzo lubi rysować postacie z bajek oraz filmów animowanych.

- Rysowanie sprawia mi wielką frajdę i ogromną radość, ale mam też kilka innych pasji. Interesuję się zwierzętami, a w szczególności psami i końmi. Lubię jeździć na wrotkach, śpiewać i czytać książki, a moim ulubionym przedmiotem jest matematyka – mówi Natalia.

TWA

Kobieca fotografia w bibliotece

WYSTAWA Kobieta, jej piękno i kobiecość – to cechy prac fotograficznych Marka Czeżyka. Oglądać je można w galerii na piętrze Miejskiej Biblioteki Publicznej we Włodawie.

Wśród prac tego młodego fotografa są artystyczne wizje, naturalne portrety i sentymentalne kadry. Do zdjęć pozuje mu **Jagoda Kuszczak**. Prywatnie są parą. Wykonują także reportaże ślubne, rodzinne fotografie oraz portrety. Ponadto projektują i wykonują sesje kreacyjne. Przyznają, że inspirację czerpią ze świata natury, wewnętrznej wrażliwości oraz świata kultury.

- Wśród wspólnych wartości, jakie wyznajemy, hołdujemy pięknu, które wyraża się nie tylko na płaszczyźnie estetyki, ale także na poziomie stylu życia, bycia i relacji – mówi **Marek Czeżyk.**

Kto nie mógł być na otwarciu wystawy, ma czas, aby ją obejrzeć. Zdjęcia jeszcze przez około miesiąc będą prezentowane w placówce.

TWA

Co jest grane?

W LESIE DZIŚ NIE ZAŚNIE NIKT

horror

Akcja filmu rozpoczyna się dość niewinnie – grupa nastolatków uzależnionych od technologii trafia na... obóz offline. Wspólna wędrówka po lasach bez dostępu do smartfonów nie zakończy się jednak tak, jak zaplanowali to organizatorzy.

CHEŁM

CKF ZORZA 13 marca – godz. 18.30 i 20.45

WŁODAWA

WDK 13-15 marca – godz. 19

SALA SAMOBÓJCÓW. HEJTER

thriller

Student prawa UW zostaje przyłapany na plagiacie i wydalony z uczelni. Postanawia jednak ukrywać ten fakt i nadal pobiera pomoc finansową od rodziców przyjaciółki z czasów dzieciństwa. Kiedy oszustwo wychodzi na jaw, skompromitowany chłopak traci zaufanie i życzliwość swoich dobroczyńców.

CHEŁM

CKF ZORZA 9-11 marca – godz. 18, 20.45; 12 marca – godz. 18; 13 marca – godz. 15.45

KRASNYSTAW

MORSKIE OKO 13-15 marca – godz. 19.45

WYSPA FANTAZJI

horror, przygodowy

Enigmatyczny pan Roarke spełnia najgłębiej skrywane marzenia gości ustronnego tropikalnego hotelu. Kiedy jednak fantazje zmieniają się w koszmary, goście – aby przeżyć – zmuszeni są rozwiązać zagadkę tajemniczej wyspy.

CHEŁM

CHDK 9-12 marca - godz. 20.45

eprasa.pl b7b7a60c41

Kumowa była hardcorowa

GM. CHEŁM 9 marca rozegrano drugi bieg przełajowy w Kumowej Dolinie. W rywalizacji na dwóch dystansach udział wzięło 344 zawodników, czyli dwa razy więcej niż w ubiegłym roku.

Zwycięzcą biegu na dystansie 30 km wśród mężczyzn został **Artur Jendrych** ze Świdnika. Drugi był **Paweł Gregorczuk** z Nadbużańskiego Oddziału Straży Granicznej, a trzeci **Andrzej Luśnia** z Centrum Szkolenia Straży Granicznej. Wśród kobiet najszybsza była **Katarzyna Holc** z Lublina. Drugie miejsce zajęła **Karolina Lewandowska** z Gamratki. Trzecia przybiegła zeszłoroczna zwyciężczyni **Magdalena Gajek** z Czółnej.

Na dystansie 10 km najszybszy był **Jacek Bazela** z klubu Chełm Biega. Drugi przybiegł **Tomasz Lipiński** z Chełma. Na najniższym stopniu podium stanął **Józef Wójcik** z klubu Chełm Biega. Najszybszą kobietą była, podobnie jak przed rokiem, **Justyna Jagiełło** z Chełma. Kolejne miejsca zajęły **Grażyna Zieniawa** z Morskiego Oddziału Straży Granicznej i **Justyna Trzaskalska** z Nadbużańskiego Oddziału Straży Granicznej. **GD**

Dzień Kobiet się w rytmach disco polo

Starosta chełmski **Piotr Deniszczuk** nie zapominał o paniach. W Miejskiej Hali Sportowej MOSIR w Chełmie zorganizował Powiatowy Dzień Kobiet. Frekwencja dopisała. Wszystkie panie, które przyjechały na koncert, otrzymały różę i czekoladę. Zagrała Kapela Sawińska, a do tańca i zabawy porwał zespół Jorrgus. **DBEZ**

eprasa.pl b7b7a60c41

TV PROGRAM super tydzień chełmski

Program telewizyjny 9.03 – 15.03.2020

Nadchodzi Polly

TVN, sobota 14.03, godz. 22.40

Reuben Feffer (Ben Stiller) pracuje w firmie ubezpieczeniowej jako analityk ryzyka. W życiu prywatnym jest jednak przesadnie ostrożny i zapobiegliwy, dokładnie planuje każdy dzień swojego życia. Właśnie ożenił się z Lisą Kramer (Debra Messing), agentką nieruchomości, którą uważa za ideał kobiety. Jednak już pierwszego dnia miesiąca miodowego na Karaibach zostaje przez nią porzucony dla muskularnego instruktora nurkowania, Clauda (Hank Azaria). W biurze wszyscy mu współczują, gdyż jego niedyskretna matka opowiedziała szefowi o perypetiach syna. Upokorzony i załamany, postanawia już nigdy więcej nie wiązać się z żadną kobietą. Mimo to jego najlepszy przyjaciel Sandy Lyle (Philip Seymour Hoffman) zapoznaje go z sympatyczną kelnerką, Polly Prince (Jennifer Aniston), jak się okazuje dawną szkolną koleżanką...

Tylko dla odważnych

TVP 1, sobota 14.03, godz. 21.35

Praca w straży pożarnej jest powołaniem Erica Marsha, który służy w niej od ponad dwóch dekad. Żona strażaka, Amanda, każdego dnia mierzy się z lękiem o jego życie. Mężczyzna stoi na czele ekipy Granite Mountain Hotshots, która zdobyła certyfikat superjednostki. Specjalizuje się w gaszeniu pożarów lasów. Do grupy dołącza zmagający się z uzależnieniem od narkotyków Brendan, który podjął decyzję o zmianie swojego życia po narodzinach córki. Eric, który sam w przeszłości miał problemy z używkami, postanawia dać mu szansę. Kolejne wspólne akcje udowadniają, że tworzą zgrany zespół. W lokalnej społeczności cieszą się sławą bohaterów. W czerwcu 2013 roku nadchodzi dzień prawdziwej próby. Oddział Marsha stawia czoło żywiołowi pochłaniającemu lasy Arizony. Próby powstrzymania płomieni, które wkrótce dotrą do miasteczka Yarnell, okazują się bezskuteczne. Strażacy w każdej chwili mogą znaleźć się w pułapce bez wyjścia, nie przerywają jednak akcji.

Karate po polsku

TVP 2 niedziela 15.03, godz. 22.35

Do sennego miasteczka na Mazurach przybywają dwaj plastycy, Piotr i Michał. Mają tam namalować kościelny fresk. Towarzyszy im piękna partnerka Piotra, Dorota. Niedługo po przyjeździe przybysze ratują z opresji byłego oficera AK, atakowanego przez grupę chuliganów. Przewodzi im Roman, krewny kombatanta. Po tym zdarzeniu konflikt artystów z miejscowymi przybiera na sile. Banda Romana czuje się bezkarna i wciąż prowokuje awantury. Dorota ma do Piotra, mistrza karate, pretensję, że boi się użyć swej siły i przeciwstawić zbirom.

Hobbit. Niezwykła podróż

TVP 2, niedziela 15.03, godz. 20.00

Hobbit Bilbo Baggins to prawdziwy smakosz, domator i elegant. Pewnego dnia, za namową zaprzyjaźnionego czarodzieja Gandalfa, postanawia on wziąć udział w wyprawie mającej na celu odzyskanie Ereboru - utraconego królestwa krasnoludów zagarniętego przez smoka Smauga. W ryzykownej misji uczestniczy także trzynastu krasnoludów pod wodzą legendarnego wojownika, Thorina Dębowej Tarczy.

Droga do zapomnienia

TVP 2, niedziela 15.03, godz. 22.55

Podczas podróży pociągiem Eric Lomax (Colin Firth) poznaje śliczną współpasażerkę, Patti Wallace (Nicole Kidman). Zakochuje się w niej z wzajemnością. Niebawem para bierze ślub. Po pewnym czasie jednak dręczony wojennymi wspomnieniami Eric zaczyna mieć destrukcyjny wpływ na dobrze zapowiadający się związek. Opowiada żonie swoją historię. W trakcie II wojny światowej młody Eric jest specjalistą w dziedzinie łączności. Trafia do japońskiej niewoli. Podczas pobytu w obozie jenieckim jest zmuszany do ciężkiej pracy w fatalnych warunkach przy budowie linii kolejowej łączącej Birmę z Tajlandią. Pochłonęła ona tysiące ludzkich istnień, a po wojnie nazwano ją Koleją Śmierci. Pewnego dnia władze obozowe odkrywają przy Ericu radio skonstruowane dzięki pomocy pozostałych więźniów. Lomax zostaje poddany brutalnym przesłuchaniom.

TVP 1

5.05 **Jeden z dziesięciu** - teleturniej
5.40 **Jaka to melodia?**
6.15 **Przysięga (124)** - serial
7.05 **Elif (681)** - serial
8.00 **Wiadomości, Pogoda**
8.15 **Kwadrans polityczny**
8.40 **Korona królów - taka historia... (60)** - telenowela
9.20 **Ranczo s.IX (117) - Złoty róg** - serial
10.15 **Komisarz Alex s.X (124) - Ostatni mecz** - serial
11.00 **Ojciec Mateusz s.I (2) - Eksperyment** - serial
12.00 **Wiadomości**
12.15 **Agrobiznes**
12.35 **Magazyn Rolniczy**
12.50 **BBC w Jedynce - Serengeti, cz. 5**
14.00 **Elif (682)** - serial
15.00 **Wiadomości, Pogoda**
15.15 **Alarm!** - magazyn
15.35 **Gra słów. Krzyżówka**- teleturniej
16.05 **Przysięga (125)** - serial
17.00 **Teleexpress, Pogoda**
17.25 **Jaka to melodia?**
18.00 **Klan (3626)** - telenowela
18.30 **Korona królów (346)** - telenowela
18.55 **Jeden z dziesięciu** - teleturniej
19.25 **Sport, Wiadomości, Pogoda**
20.10 **Alarm!** - magazyn
20.30 **Leśniczówka (203)** - serial
21.00 **Teatr Telewizji - Przygoda** - spektakl teatralny, reż. Jan Englert, wyk. Jan Englert, Beata Ścibakówna, Edyta Olszówka, Piotr Adamczyk (HIT)
22.30 **Świat bez fikcji - The Spiders Web** - film dok.
23.35 **Archiwista (9)** - serial
0.35 **Sanatorium miłości s.II (10)** - reality show
1.35 **Ride. Smak życia.** - film obyczajowy, USA, reż. Helen Hunt, wyk. Helen Hunt, Brenton Thwaites, Julie Dretzin, Luke Wilson
3.20 **Oblicze Miłosierdzia** - film dok.
4.25 **Notacje** - cykl dok.
4.40 **Zakończenie dnia**

TVP 2

4.35 **Koło fortuny** - teleturniej
5.15 **Doktor Kleist - lekarz rodzinny (56) - Siostry** - serial
6.10 **Coś dla Ciebie** - magazyn
6.35 **Familiada** - teleturniej
7.05 **Przepis dnia s.II**
7.15 **Pytanie na śniadanie**
11.00 **Panorama**
11.25 **Rodzinka.pl s.V (108)** - serial
11.55 **Barwy szczęścia (2210)** - serial
12.30 **Koło fortuny** - teleturniej
13.05 **Va Banque (43)** - teleturniej
13.35 **Na sygnale (209) - Aż po grób** - serial
14.05 **Coś dla Ciebie** - magazyn
14.30 **Operacja Zdrowie** - .
15.05 **Doktor Kleist - lekarz rodzinny (83) - Coś więcej niż przyjaźń** - serial
15.50 **Zainwestuj w marzenia s.II (22)** - serial
16.00 **Koło fortuny** - teleturniej
16.35 **Familiada** - teleturniej
17.10 **Więzień miłości (257), Turcja**
18.00 **Panorama, Pogoda**
18.30 **Va Banque (44)** - teleturniej
18.55 **Rodzinka.pl s.V (109) - Pierwsze mieszkanie** - serial
19.30 **Barwy szczęścia (2210)** - serial
19.55 **Przepis dnia s.II**
20.10 **Barwy szczęścia (2211)** - serial
20.40 **Kulisy serialu**
20.55 **M jak miłość (1500)** - serial
21.50 **O mnie się nie martw s.XII (2)** - serial
22.50 **Trzy dni Kondora (2)** - serial
23.50 **Dobrze się kłamie w miłym towarzystwie** - komediodramat, Włochy, reż. Paolo Genovese, wyk. Marco Giallini, Kasia Smutniak, Alba Rohrwacher, Valerio Mastandrea, Edoardo Leo, Anna Foglietta (HIT)
1.40 **Głęboka woda - sezon II (10) - Rodzina** - serial
2.35 **Czerwony świt** - film akcji, USA, reż. John Milius, wyk. Patrick Swayze, C. Thomas Howell, Lea Thompson
4.30 **Zakończenie programu**

POLSAT

6.00 **Nowy dzień z Polsat News**
9.00 **Malanowski i Partnerzy**
10.00 **Sekrety rodziny**
11.00 **Dlaczego ja?**
12.00 **Gliniarze**
13.00 **Trudne sprawy**
14.00 **Pierwsza miłość**
14.45 **Dlaczego ja?**
15.50 **Wydarzenia, Pogoda**
16.15 **Interwencja**
16.30 **Na ratunek 112**
17.00 **Gliniarze**
18.00 **Pierwsza miłość**
18.50 **Wydarzenia, Sport, Pogoda**
19.30 **Świat według Kiepskich**

20.05 **MEGA HIT - Kingsman: Złoty krąg** - komedia sensacyjna, USA, Wielka Brytania, 2017, reż. Matthew Vaughn, wyk. Taron Egerton, Mark Strong, Julianne Moore, Halle Berry - Tym razem nasi bohaterowie stają w obliczu wyjątkowego wyzwania. Gdy ich kwatera zostaje zniszczona, a los świata zawisa na włosku, brytyjscy agenci odkrywają, że w Stanach Zjednoczonych istnieje sprzymierzona organizacja szpiegowska o równie długiej i bogatej historii. (HIT)
23.25 **Świat w płomieniach** - thriller sensacyjny, USA, 2013, reż. Roland Emmerich, wyk. Channing Tatum, Jamie Foxx, Maggie Gyllenhaal, Jason Clarke
2.05 **Niezniszczalni 2** - film akcji, USA, 2012, reż. Simon West, wyk. Sylvester Stallone, Jason Statham, Jet Li, Dolph Lundgren
4.55 **Disco Gramy**
5.40 **Telezakupy TV Okazje**

TVN

4.50 **Uwaga!** - program interwencyjny
5.15 **Mango - Telezakupy**
6.20 **Nowa Maja w ogrodzie**
6.50 **Akademia ogrodnika**
7.00 **Kuchenne rewolucje** - program kulinarno - rozrywkowy
8.00 **Dzień Dobry TVN** - magazyn
11.30 **Afera fryzjera** - program rozrywkowy
12.15 **Ukryta prawda**
13.15 **Szpital** - program obyczajowy
14.15 **Detektywi** - program kryminalny
14.50 **Detektywi** - program kryminalny
15.25 **Efekt Domina**
16.00 **Szpital** - program obyczajowy
17.00 **Kuchenne rewolucje** - program kulinarno - rozrywkowy
18.00 **Ukryta prawda**
19.00 **Fakty, Sport, Pogoda**
19.49 **Raport smogowy** - informacje
19.50 **Uwaga!** - program interwencyjny
20.10 **Doradca smaku**
20.15 **Na Wspólnej** - serial
20.55 **Milionerzy**
21.30 **Kod genetyczny**

22.30 **Nico: Ponad prawem** - film sensacyjny, USA 1988, reż. Andrew Davis, wyk. Steven Seagal, Pam Grier, Henry Silva, Daniel Faraldo, Sharon Stone, Nicholas Kusenko (HIT)
0.35 **Sala samobójców. Hejter** - kulisy produkcji
1.10 **Co za tydzień** - magazyn
1.40 **Wewnętrzny wróg** - serial
2.40 **Uwaga!** - program interwencyjny
3.05 **NOC Magii**

SUPER POLSAT

6.00 SuperLudzie Extra **6.25** Wydarzenia **7.00** Dora poznaje świat **7.30** Bąbelkowy świat gupików **8.00** Rycerka Nella **8.30** Psi patrol **9.30** Wróżkowie chrzestni **10.00** Świat według Bundych **10.30** Nasz nowy dom **11.30** Linia życia. Niepokonani **12.00** Przyjaciółki **13.00** TOP CHEF **14.30** Hell's Kitchen - Piekielna Kuchnia **16.00** Twoja Twarz Brzmi Znajomo **18.00** Chirurdzy **19.00** Nasz nowy dom **20.00** Telemaniak - czarna komedia, USA, 1996, reż. Ben Stiller, wyk. Jim Carrey, George Segal, Owen Wilson, Matthew Broderick **22.05** Świat według Kiepskich **23.10** Kalwaria - dramat, Wielka Brytania, Irlandia, 2014, reż. John Michael McDonagh, wyk. Brendan Gleeson, Chris O'Dowd, Kelly Reilly, Aidan Gillen **1.20** Twoja Twarz Brzmi Znajomo **3.20** Kabaretowa Ekstraklasa **3.30** Gliniarze **4.30** Na ratunek 112 **5.00** Nasz nowy dom

Stopklatka

8.15 Lombard Chicago: wszystko pod zastaw - serial **9.05** Fabryki od kuchni: płatki śniadaniowe sezon 2 - serial **10.15** Allo, Allo - serial **12.20** Katastrofy w przestworzach **14.30** Szpital nadziei - serial **15.25** Chicago Fire - serial **17.05** Nowa Scena Śmiechu **18.00** Lombard Chicago: wszystko pod zastaw - serial **18.55** Allo, Allo - serial **20.00** Biuro ludzkości - film sci - fi **21.55** Adrenalina 2 - Pod napięciem - film sensacyjny **23.55** Nie oddychaj - horror

TVP SPORT

5.30 Sportowy Wieczór **6.10** Piłka nożna - Puchar Hiszpanii **8.20** Piłka nożna - II liga. 22 kolejka. Górnik Łęczna - Widzew Łódź **10.25** Piłka nożna - kobiet. eliminacje ME. Polska - Mołdawia **12.40** Boks - Gala Knock Out Boxing Night - Łomża **13.55** Boks - Gala Knock Out Boxing Night - Łomża. F. Czerkaszyn - P. Mendy **14.55** Boks - Gala Knock Out Boxing Night - Łomża - A. Szpilka - S. Radczenko **15.55** Skoki Narciarskie - PŚ - Row Air - Podsumowanie, cz. 1 skrót z Oslo, 2 konkursy **16.55** Piłka nożna - PKO Ekstraklasa. 26.kolejka. Wisła Kraków - Lech Poznań **19.00** 4 - 4 - 2 - magazyn piłkarski - magazyn piłkarski **20.00** Sportowy Wieczór **20.30** GOL - felieton **22.25** Gol - magazyn piłkarski **23.05** Boks - Gala Knock Out Boxing Night - Łomża - podsumowanie **1.15** Sporty walki - Gala MMA - ACA Ałmaty, Kazachstan

TTV

9.00 Gogglebox. Przed telewizorem **10.35** Sędzia Anna Maria Wesołowska **12.30** Mania sprzątania **13.30** Ukryta prawda **14.30** Królowe życia **15.20** Uwaga! **15.45** Express **16.05** Damy i wieśniaczki. Ukraina **17.05** Patent na... **17.45** Express **18.00** Sędzia Anna Maria Wesołowska **18.40** Gogglebox. Przed telewizorem **19.45** Express **20.10** Uwaga! po Uwadze **21.05** Patent na kasę **21.45** Express **22.00** Gogglebox. Przed telewizorem **23.45** DeFacto

PONIEDZIAŁEK, 9.03

TVN 7

5.10 **Szkoła** - serial
6.10 **Mango Telezakupy**
7.30 **Sędzia Anna Maria Wesołowska**
8.35 **Ukryta prawda**
10.40 **Mango Telezakupy**
11.00 **Idealna niania** - program obyczajowy
11.45 **Zakochani po uszy** - serial
12.15 **Sąd rodzinny** - program sądowy
13.15 **Sędzia Anna Maria Wesołowska**
14.15 **Szkoła** - serial
15.15 **Ukryta prawda**
16.15 **19 + -** serial
16.55 **Brzydula** - serial
18.00 **Szkoła** - serial
19.00 **19 + -** serial
19.30 **Zakochani po uszy** - serial
20.00 **Hotel Paradise**
21.00 **Zakochani** - komedia romantyczna, Polska 2000, reż. Piotr Wereśniak, wyk. Magdalena Cielecka, Bartosz Opania, Katarzyna Figura, Jan Frycz, Beata Tyszkiewicz, Cezary Pazura, Olaf Lubaszenko (HIT)
23.25 **Harry Potter i Kamień Filozoficzny** - film przygodowy, USA, Wielka Brytania 2001, reż. Chris Columbus, wyk. Daniel Radcliffe, Rupert Grint, Emma Watson, Richard Harris, Maggie Smith, Robbie Coltrane, Alan Rickman, Ian Hart, Zoë Wanamaker, John Hurt, Fiona Shaw, Richard Griffiths
2.35 **NOC Magii**

TV PULS

6.00 **Nash Bridges** - serial
7.00 **Nash Bridges** - serial
8.00 **Lombard: Życie pod zastaw** - serial
9.00 **Reporterzy. Z życia wzięte** - serial
10.00 **Zaklinaczka duchów** - serial
11.00 **Zaklinaczka duchów** - serial
12.00 **Kobra - oddział specjalny** - serial
13.00 **Kobra - oddział specjalny** - serial
14.00 **Lombard: Życie pod zastaw** - serial
16.00 **Reporterzy. Z życia wzięte** - serial
17.00 **Reporterzy. Z życia wzięte** - serial
18.00 **Lombard: Życie pod zastaw** - serial
20.00 **Ninja** - film akcji, USA 2009, reż. Isaac Florentine, wyk. Mika Hijii, Scott Adkins, Tsuyoshi Ihara (HIT)
21.45 **xXx** - film akcji, USA 2002, reż. Rob Cohen, wyk. Asia Argento, Danny Trejo, Marton Csokas, Samuel L. Jackson, Vin Diesel
0.25 **Straceni** - horror, USA 2001, reż. J.S. Cardone, wyk. Brendan Fehr, Izabella Miko, Johnathon Schaech, Kerr Smith, Phina Oruche
2.00 **Taki jest świat**
2.50 **Niesamowite!**
3.20 **Niesamowite!**
3.55 **Biesiada na cztery pory roku**
4.35 **Z archiwum policji**
5.00 **Dyżur**
5.35 **Dyżur**

TV TRWAM

13.20 Koncert życzeń **14.10** Zapomniane męczeństwo **15.05** Filmowe życiorysy. Ernesto Cofino **15.40** 100 cudownych miejsc na świecie **15.50** Ma się rozumieć **16.00** Informacje dnia **16.10** Sanktuaria polskie **16.30** Zew natury **16.55** Świadkowie **17.20** 100 cudownych miejsc na świecie **17.30** Okiem kamery **17.55** 40 dni ze św. Janem Pawłem II **18.00** Anioł Pański **18.05** Informacje dnia **18.15** Rozmowy niedokończone **19.25** Święty na każdy dzień **19.30** Jay Jay Odrzutowiec **19.45** Modlitwa z telefonicznym udziałem dzieci **20.00** Informacje dnia **20.20** Różaniec **20.50** Myśląc Ojczyzna **21.00** Apel Jasnogórski **21.20** Informacje dnia **21.40** Polski Punkt Widzenia **22.00** Stan bezpieczeństwa państwa **22.10** Mojżesz - 10 przykazań **23.00** Antarktyda - podróż na kraniec Ziemi **23.50** 100 cudownych miejsc na świecie

TVP KULTURA

7.00 Niezapomniany Leonard Bernstein - Spotkania z muzyką **8.05** Informacje kulturalne **8.30** Studio Kultura - Rozmowy **8.45** Refreny - film anim. **9.10** Cud na 34. ulicy - film obyczajowy **11.00** Blisko, coraz bliżej Przyjadę na ślub. Rok 1870 - serial **12.30** Awatar, czyli zamiana dusz - film TVP **13.40** Freddie Mercury. The King of Queen - film dok. **14.55** Studio Kultura - Rozmowy **15.20** Niedziela z... twórczością Anny Jantar **16.10** Którędy po sztukę - Marta Deskur **16.25** Persona - dramat **18.00** Legendy polskiego teatru - Tyle nut ile trzeba - film dok. **18.50** Teledyski **19.25** Trzeci punkt widzenia **20.00** Informacje kulturalne **20.30** Gala Muzyki Poważnej - Fryderyki 2020 - koncert **22.40** Panorama kina polskiego - Kamper - film obyczajowy **0.15** Powidoki - program publicystyczny **0.30** Arcydzieła niedokończone - film dok.

TV6

6.00 TOP 10 Lista Przebojów **7.00** MacGyver **8.00** MacGyver **9.00** Policjantki i Policjanci **10.00** Detektywi w akcji **12.00** Miodowe lata **13.40** Bumerang **14.15** Czysta chata **16.15** Diagnoza morderstwo **18.15** Miodowe lata **19.05** Miodowe lata **20.00** Galileo **21.00** CSI: Kryminalne zagadki Miami **23.00** Sprawiedliwi - Wydział Kryminalny **0.00** Rendezvous - film przygodowy, USA, 2016, reż. Amin Matalqa **2.00** Benny Hill **2.40** TOP 10 Lista Przebojów

© www.telepress24.com telepress24@gmail.com

eprasa.pl b7b7a60c41

TVP 1

5.10 Jeden z dziesięciu - teleturniej
5.40 Jaka to melodia?
6.20 Przysięga (125) - serial
7.10 Elif (682) - serial
8.00 Wiadomości
8.10 Pogoda
8.15 Kwadrans polityczny
8.40 Korona królów (346) - telenowela
9.20 Ranczo s.X (118) - Kto tu rządzi - serial
10.15 Komisarz Alex s.X (125) - Wirtualne życie, prawdziwa śmierć - serial
11.05 Ojciec Mateusz s.I (3) - Dług - serial
12.00 Wiadomości
12.15 Agrobiznes
12.35 Agropogoda - magazyn
12.40 Magazyn Rolniczy
13.00 Tajemnicze życie sów, cz. 1
14.00 Elif (683) - serial
15.00 Wiadomości
15.10 Pogoda
15.15 Alarm! - magazyn
15.50 Przysięga (126) - serial
16.45 Skoki Narciarskie - PŚ - Lillehammer - konkurs indywidualny
16.55 Teleexpress
17.00 Skoki Narciarskie - PŚ - Lillehammer - konkurs indywidualny
19.25 Sport
19.30 Wiadomości
20.05 Pogoda
20.10 Alarm! - magazyn
20.30 Leśniczówka (204) - serial
20.55 Zniewolona. Kulisy (25)
21.05 Zniewolona (25) - serial
21.55 Magazyn Ekspresu Reporterów
23.00 Ocaleni - reality show
0.05 Głębia ostrości
0.35 Garść dynamitu - western, Włochy, reż. Sergio Leone, wyk. Rod Steiger, James Coburn, Romolo Valli, Rick Battaglia
3.20 Bez tożsamości (27) - serial
4.15 Magazyn Ekspresu Reporterów
5.05 Zakończenie dnia

TVP 2

4.40 Koło fortuny - teleturniej
5.15 Doktor Kleist - lekarz rodzinny (57) - Upadek - serial
6.10 Jeden Chrzest - reportaż
6.35 Familiada - teleturniej
7.05 Przepis dnia s.II
7.15 Pytanie na śniadanie
11.00 Panorama
11.05 Pogoda
11.10 Pytanie na śniadanie Extra
11.25 Rodzinka.pl s.V (109) - Pierwsze mieszkanie - serial
11.55 Barwy szczęścia (2211) - serial
12.30 Koło fortuny - teleturniej
13.05 Va Banque (44) - teleturniej
13.35 Na sygnale (210) - Bieg Patrioty - serial
14.10 M jak miłość (1500) - serial
15.10 Doktor Kleist - lekarz rodzinny (84) - serial
16.00 Koło fortuny - teleturniej
16.35 Familiada - teleturniej
17.10 Więzień miłości (258), Turcja
18.00 Panorama
18.20 Pogoda
18.30 Va Banque (45) - teleturniej
18.55 Rodzinka.pl s.V (110) - Przeprowadzka - serial
19.30 Barwy szczęścia (2211) - serial
19.55 Przepis dnia s.II
20.10 Barwy szczęścia (2212) - serial
20.40 Kulisy serialu
20.55 M jak miłość (1501) - serial
21.50 Echo serca s.III (35) - serial
22.45 Zainwestuj w marzenia s.II (22) - serial
22.55 Ludzkie historie - Tacy po prostu jesteśmy - film dok.
0.15 Rodzinka.pl (280) - Empatyczny grzechotnik - serial
0.50 O mnie się nie martw s.XII (2) - serial
1.45 Nowa (2) - serial
2.45 Dzięki tobie, Winn - Dixie - film familijny , USA, reż. Wayne Wang, wyk. Elle Fanning, Jeff Daniels, Anna Sophia Robb
4.35 Sen Leocadii - film dok.

POLSAT

6.00 Nowy dzień z Polsat News
9.00 Malanowski i Partnerzy
10.00 Sekrety rodziny
11.00 Dlaczego ja?
12.00 Gliniarze
13.00 Trudne sprawy
14.00 Pierwsza miłość
14.45 Dlaczego ja?
15.50 Wydarzenia, Pogoda
16.15 Interwencja
16.30 Na ratunek 112
17.00 Gliniarze
18.00 Pierwsza miłość
18.50 Wydarzenia, Sport, Pogoda
19.30 Świat według Kiepskich

20.10 HIT **Niezniszczalni 2** - film akcji, USA, 2012, reż. Simon West, wyk. Sylvester Stallone, Jason Statham, Jet Li, Dolph Lundgren
- Czołówka gwiazd kina akcji zbiera się ponownie jako "Niezniszczalni". Mają udać się do Albanii i przechwycić pewien obiekt ze strąconego samolotu. Na miejscu grupa wpada w pułapkę przemytnika broni Jeana Vilaina który uprowadza i morduje Billy'ego the Kida, najmłodszego członka Niezniszczalnych.
22.30 **Szklana pułapka 2** - film sensacyjny, USA, 1990, reż. Renny Harlin, wyk. Bruce Willis, William Sadler, Bonnie Bedelia, William Atherton
1.00 **Ballistic** - film sensacyjny, USA, Niemcy, 2002, reż. Wych Kaosayananda, wyk. Antonio Banderas, Lucy Liu, Gregg Henry, Ray Park
2.55 Tajemnice losu
4.55 Disco Gramy

TVN

4.50 Uwaga! - program interwencyjny
5.15 Mango - Telezakupy
6.20 Na Wspólnej - serial
6.50 Kuchenne rewolucje - program kulinarno - rozrywkowy
7.50 Doradca smaku
8.00 Dzień Dobry TVN - magazyn
11.30 Afera fryzjera - program rozrywkowy
12.15 Ukryta prawda - program obyczajowy
13.15 Szpital - program obyczajowy
14.15 Detektywi - program kryminalny
14.50 Detektywi - program kryminalny
15.25 Milionerzy
16.00 Szpital - program obyczajowy
17.00 Kuchenne rewolucje - program kulinarno - rozrywkowy
18.00 Ukryta prawda - program obyczajowy
19.00 Fakty, Sport, Pogoda
19.49 Raport smogowy - informacje
19.50 Uwaga! - program interwencyjny
20.10 Doradca smaku

20.15 Na Wspólnej - serial
20.55 Milionerzy
21.30 Motyw - serial
22.30 Kuba Wojewódzki - talk show
23.30 Superwizjer - magazyn reporterów
0.05 36,6°C - magazyn medyczny
1.05 Zabójcza broń - serial
2.10 Uwaga! - program interwencyjny
2.35 NOC Magii

SUPER POLSAT

6.00 SuperLudzie Extra 6.25 Wydarzenia 7.00 Dora poznaje świat 7.30 Bąbelkowy świat gupików 8.00 Rycerka Nella 8.30 Psi patrol 9.00 Psi patrol 9.30 Wróżkowie chrzestni 10.00 Świat według Bundych 10.30 Nasz nowy dom 11.30 Małe Wielkie Marzenia 12.00 Przyjaciółki 13.00 TOP CHEF 14.30 Hell's Kitchen - Piekielna Kuchnia 16.00 Twoja Twarz Brzmi Znajomo 18.00 Chirurdzy 19.00 Nasz nowy dom 20.00 Kalwaria - dramat, Wielka Brytania, Irlandia, 2014, reż. John Michael McDonagh, wyk. Brendan Gleeson, Chris O'Dowd, Kelly Reilly, Aidan Gillen 22.10 Skąd wiesz? - komediodramat, USA, 2010, reż. James L. Brooks, wyk. Reese Witherspoon, Paul Rudd, Owen Wilson, Jack Nicholson 0.50 Twoja Twarz Brzmi Znajomo 2.50 Kabaretowa Ekstraklasa" 3.00 Gliniarze 4.00 Na ratunek 112 4.30 Na ratunek 112

TVP SPORT

5.30 Sportowy Wieczór 6.05 Piłka nożna - Puchar Włoch 8.15 Piłka nożna - kobiet. eliminacje Mistrzostw Europy. Polska - Mołdawia 10.25 Coppa Italia 11.05 Piłka nożna - PKO Ekstraklasa. 26.kolejka. Wisła Kraków - Lech Poznań 13.15 4 - 4 - 2 - magazyn piłkarski - magazyn piłkarski 14.15 GOL - felieton 16.15 Skoki Narciarskie - PŚ - Lillehammer - konkurs indywidualny 17.00 Skoki Narciarskie - PŚ - Lillehammer - konkurs indywidualny 19.35 Piłka ręczna mężczyzn - PGNiG Superliga 25.kolejka. Piotrkowianin Piotrków Trybunalski - Gwardia Opole 22.05 Skoki Narciarskie - PŚ - Lillehammer - konkurs indywidualny 23.00 Sportowy Wieczór 23.45 Piłka nożna - PKO Ekstraklasa. 26.kolejka. Wisła Kraków - Lech Poznań 1.50 Boks - Gala w Los Angeles. Devin Haney - Petr Petrov 2A 3.15 Piłka nożna - Puchar Włoch

Stopklatka

7.15 Plebania - serial 8.20 Lombard Chicago: wszystko pod zastaw - serial 9.05 Fabryki od kuchni - serial 10.15 Allo, Allo - serial 12.20 Katastrofy w przestworzach 14.30 Szpital nadziei - serial 15.25 Chicago Fire - serial 17.05 Nowa Scena Śmiechu 18.00 Lombard Chicago: wszystko pod zastaw sezon 2 - serial 18.55 Allo, Allo - serial 20.00 Strasznie głośno, niesamowicie blisko - dramat 22.45 Od zmierzchu do świtu - film kryminalny

TTV

10.50 Sędzia Anna Maria Wesołowska 12.30 Mania sprzątania - serial 13.35 Ukryta prawda 14.35 Królowe życia 15.25 Uwaga! 15.45 Express 16.05 Damy i wieśniaczki. Ukraina 17.05 Patent na... 17.45 Express 18.00 Sędzia Anna Maria Wesołowska 18.40 Gogglebox. Przed telewizorem 19.45 Express 20.05 Usterka 20.35 Damy i wieśniaczki. PL 21.45 Express 22.00 Ostre cięcie 22.40 Kto to kupi? 23.25 Down the road. Zespół w trasie - serial

WTOREK, 10.03

TVN 7

5.10 Szkoła - serial
6.10 Mango Telezakupy
7.30 Sędzia Anna Maria Wesołowska
8.35 Ukryta prawda
10.40 Mango Telezakupy
11.00 Idealna niania - program obyczajowy
11.45 Zakochani po uszy - serial
12.15 Sąd rodzinny - program sądowy
13.15 Sędzia Anna Maria Wesołowska
14.15 Szkoła - serial
15.15 Ukryta prawda
16.15 19 + - serial
16.55 Brzydula - serial
17.30 Brzydula - serial
18.00 Szkoła - serial
19.00 19 + - serial
19.30 Zakochani po uszy - serial
20.00 Hotel Paradise
21.00 HIT **List w butelce** - film obyczajowy, USA 1999, reż. Luis Mandoki, wyk. Kevin Costner, Robin Wright Penn, Paul Newman, John Savage, Illeanna Douglas, Robbie Coltrane
23.45 **Żywy zapalnik** - film sensacyjny, USA 1992, reż. Christian Duguay, wyk. Pierce Brosnan, Ron Silver, Ben Cross, Lisa Eilbacher, Tony Plana
1.25 Druga strona medalu - talk show
1.55 Druga strona medalu - talk show
2.30 NOC Magii

TV PULS

6.00 Nash Bridges - serial
8.00 Lombard: Życie pod zastaw - serial
9.00 Reporterzy. Z życia wzięte - serial
10.00 Zaklinaczka duchów - serial
12.00 Kobra - oddział specjalny - serial
13.00 Kobra - oddział specjalny - serial
14.00 Lombard: Życie pod zastaw - serial
16.00 Reporterzy. Z życia wzięte - serial
18.00 Lombard: Życie pod zastaw - serial
20.00 HIT **Osaczony** - thriller, Niemcy, USA 2005, reż. Florent Emilio Siri, wyk. Bruce Willis, Kevin Pollak, Jimmy Bennett, Michelle Horn
22.15 **John Wick** - thriller, USA 2014, reż. Chad Stahelski, David Leitch, wyk. Adrianne Palicki, Alfie Allen, Keanu Reeves, Michael Nyqvist, Willem Dafoe
0.25 **Nietoperze** - film katastroficzny, USA 1999, reż. Louis Morneau, wyk. Carlos Jacott, Dina Meyer, Leon, Lou Diamond Phillips
2.05 Tajemnice medyczne - serial
3.00 Na jedwabnym szlaku
3.30 Na jedwabnym szlaku
3.55 Na jedwabnym szlaku
4.35 Z archiwum policji
5.00 Dyżur
5.35 Dyżur

TV TRWAM

12.00 Anioł Pański **12.03** Informacje dnia **12.20** Sanktuaria polskie **12.40** Artur Afryka **13.45** Święty na każdy dzień **13.50** 100 cudownych miejsc na świecie **14.00** Mojżesz - 10 przykazań **14.55** Frank Duff i Legion Maryi **15.50** Ma się rozumieć **16.00** Informacje dnia **16.10** Jestem mamą **16.30** Kalejdoskop Młodych **16.50** Express Studencki **17.00** 100 cudownych miejsc na świecie **17.10** Prosto o gospodarce **17.30** Okiem kamery **17.55** 40 dni ze św. Janem Pawłem II **18.00** Anioł Pański **18.05** Informacje dnia **18.15** Rozmowy niedokończone **19.00** Msza Święta w intencji Ofiar katastrofy smoleńskiej **20.00** Informacje dnia **20.20** Różaniec **20.50** Myśląc Ojczyzna **21.00** Apel Jasnogórski **21.20** Informacje dnia **21.40** Polski Punkt Widzenia **22.00** Paweł VI. Papież czasów burzy **23.45** Filmowe życiorysy. Biegnę całym swoim sercem

TVP KULTURA

7.00 Afisz kulturalny **7.20** Teledyski **8.00** Informacje kulturalne **8.25** Studio Kultura - Rozmowy **8.40** Co mówią lekarze - film kr.metr. **9.25** Persona - dramat, Szwecja **11.00** Blisko, coraz bliżej Trwanie i przemoc. Rok 1884 - serial **12.25** Koty to dranie - film obyczajowy **13.40** Sztuka Niemiec - W cieniu Hitlera - esej dok. **14.35** Studio Kultura - Rozmowy **14.55** Szlakiem Kolberga - Ania Rusowicz - reportaż **15.25** Radwan - film dok. **15.40** Festiwalowa gorączka - film anim. **16.00** Pora umierać - film obyczajowy **17.55** Dokument.pl - Efekt domina - film dok. **19.30** Antyfonie - Konrad Smoleński - film dok. **20.00** Informacje kulturalne **20.30** Mistrz i Małgorzata - spektakl teatralny **23.30** Lekkie obyczaje - Fatima - film fabularny, Francja **0.55** Alter - magazyn kulturalny **1.25** Młoda Polska - Tama - film kr.metr.

TV6

6.00 TOP 10 Lista Przebojów **7.00** MacGyver **8.00** MacGyver **9.00** Policjantki i Policjanci **10.00** Detektywi w akcji **11.00** Detektywi w akcji **12.00** Miodowe lata **12.55** Miodowe lata **13.40** Bumerang **14.15** Czysta chata **15.15** Czysta chata **16.15** Diagnoza morderstwo **17.15** Diagnoza morderstwo **18.15** Miodowe lata **19.05** Miodowe lata **20.00** Galileo **21.00** CSI: Kryminalne zagadki Miami **23.00** Sprawiedliwi - Wydział Kryminalny

TVP 1

5.10 DNA doskonały śledczy - film dok.
6.20 Przysięga (126) - serial
7.10 Elif (683) - serial
8.00 Wiadomości, Pogoda
8.15 Kwadrans polityczny
8.40 Korona królów - taka historia... (39) - telenowela
9.20 Ranczo s.X (119) - Partyzancka dola - serial
10.20 Komisarz Alex s.X (126) - Szkoła strachu - serial
11.05 Ojciec Mateusz s.I (4) - Narkotyk - serial
12.00 Wiadomości
12.15 Agrobiznes
12.40 Rok w ogrodzie Extra - magazyn
13.00 Tajemnicze życie sów, cz. 2
14.00 Elif (684) - serial
15.00 Wiadomości, Pogoda
15.15 Alarm! - magazyn
15.35 Gra słów. Krzyżówka- teleturniej
16.05 Przysięga (127) - serial
17.00 Teleexpress, Pogoda
17.25 Jaka to melodia?
18.00 Klan (3627) - telenowela
18.30 Korona królów (347) - telenowela
18.55 Jeden z dziesięciu - teleturniej
19.25 Sport, Wiadomości, Pogoda
20.10 Alarm! - magazyn
20.25 Leśniczówka (205) - serial
20.55 Liga Mistrzów - 1/8 F Liverpool - Atletico Madryt
23.05 Historia bez tajemnic - Zakładnicy Putina - film dok.
23.55 HIT **Mój aż do śmierci** - film fabularny, USA, reż. Danny Buday, wyk. Alicia Ziegler, Maiara Walsh, Philip Boyd
1.35 wojsko - polskie.pl
1.55 Warto rozmawiać
2.55 Samotność w sieci, cz. 2 - film obyczajowy, reż. Witold Adamek, wyk. Magdalena Cielecka, Andrzej Chyra, Szymon Bobrowski, Kinga Preis, Anna Dymna, Elżbieta Czyżewska, Jacek Borcuch, Maja Ostaszewska
4.20 Notacje - cykl dok.

POLSAT

6.00 Nowy dzień z Polsat News
9.00 Malanowski i Partnerzy
10.00 Sekrety rodziny
11.00 Dlaczego ja?
12.00 Gliniarze
13.00 Trudne sprawy
14.00 Pierwsza miłość
14.45 Dlaczego ja?
15.50 Wydarzenia, Pogoda
16.15 Interwencja
16.30 Na ratunek 112
17.00 Gliniarze
18.00 Pierwsza miłość
18.50 Wydarzenia, Sport, Pogoda
19.30 Świat według Kiepskich
20.05 Nasz nowy dom
21.10 Zawsze warto

22.25 HIT **Zła kobieta** - komedia, USA, 2011, reż. Jake Kasdan, wyk. Cameron Diaz, Lucy Punch, Jason Segel, Justin Timberlake
- Elizabeth Halsey jest myślącą tylko o sobie dziewczyną, która przez przypadek została nauczycielką. Kobieta nie stroni od używek, klnie jak szewc, a uczniowie kompletnie jej nie obchodzą. Marzy tylko o tym, żeby poślubić swojego bogatego chłopaka i rzucić pracę w diabły. Nic więc dziwnego, że kiedy narzeczony zostawia ją na lodzie, szybko zaczyna rozglądać się za kolejnym kandydatem na męża. Wkrótce los się do niej uśmiecha.
0.10 Nasz nowy dom
2.25 Tajemnice losu

SUPER POLSAT

6.00 SuperLudzie Extra 6.25 Wydarzenia 7.00 Dora poznaje świat 7.30 Bąbelkowy świat gupików 8.00 Rycerka Nella 8.30 Psi patrol 9.00 Psi patrol 9.30 Wróżkowie chrzestni 10.00 Świat według Bundych - serial komediowy 10.30 Nasz nowy dom 11.30 Misja Weteran 12.00 Przyjaciółki 13.00 TOP CHEF 14.30 Hell's Kitchen - Piekielna Kuchnia 16.00 Twoja Twarz Brzmi Znajomo 18.00 Chirurdzy 19.00 Nasz nowy dom 20.00 Skąd wiesz? - komediodramat, USA, 2010, reż. James L. Brooks, wyk. Reese Witherspoon, Paul Rudd, Owen Wilson, Jack Nicholson 22.25 Salt - thriller, USA, 2010, reż. Phillip Noyce, wyk. Angelina Jolie, Liev Schreiber, Chiwetel Ejiofor, Daniel Olbrychski 0.45 Twoja Twarz Brzmi Znajomo 2.45 Kabaretowa Ekstraklasa 3.00 Gliniarze 4.00 Na ratunek 112 4.30 Na ratunek 112 5.00 Nasz nowy dom

Stopklatka

10.15 Allo, Allo - serial 11.25 Życie po zagładzie - serial 12.20 Katastrofy w przestworzach 14.30 Szpital nadziei - serial 15.25 Chicago Fire - serial 17.05 Nowa Scena Śmiechu 18.00 Lombard Chicago: wszystko pod zastaw - serial 18.55 Allo, Allo - Brytyjska inwazja - serial 19.25 Allo, Allo - Parada wózków dziecinnych - serial 20.00 Misja Afganistan - serial 21.00 Wesele - dramat 23.25 Goło i wesoło - komedia muzyczna

TVP 2

5.15 Doktor Kleist - lekarz rodzinny (58) - Odwrót - serial
6.05 Pożyteczni.pl - magazyn
6.35 Familiada - teleturniej
7.05 Przepis dnia s.II
7.15 Pytanie na śniadanie
11.00 Panorama
11.05 Pogoda
11.10 Pytanie na śniadanie Extra
11.25 Rodzinka.pl s.V (110) - Przeprowadzka - serial
11.55 Barwy szczęścia (2212) - serial
12.30 Koło fortuny - teleturniej
13.05 Va Banque (45) - teleturniej
13.35 Na sygnale (211) - Pojedynek - serial
14.10 M jak miłość (1501) - serial
15.05 Koło Fortuny - extra - teleturniej
15.10 Doktor Kleist - lekarz rodzinny (85) - Nadzieja umiera ostatnia - serial
16.00 Koło fortuny - teleturniej
16.35 Familiada - teleturniej
17.10 Więzień miłości (259), Turcja
18.00 Panorama
18.20 Pogoda
18.30 Va Banque (46) - teleturniej
18.55 Rodzinka.pl s.V (111) - Oświecenie - serial
19.25 Barwy szczęścia (2212) - serial
19.55 Przepis dnia s.II
20.05 Barwy szczęścia (2213) - serial
20.40 Kulisy serialu
20.50 Na dobre i na złe (771) - serial
21.50 Na sygnale (262) - Tylko spokojnie, tato - serial
22.30 HIT **Kino relaks - Ona to on** - komedia, USA, reż. Andy Fickman, wyk. Amanda Bynes, Channing Tatum, Jessica Lucas, James Kirk
0.25 Geniusz (10) - serial
1.25 Prewencja kryminalna. Inwigilacja 3.0 - film dokumnetalny
3.10 Oficer (12) - Narodziny - serial
4.10 Zakończenie dnia

TVN

4.50 Uwaga! - program interwencyjny
5.15 Mango - Telezakupy
6.20 Na Wspólnej - serial
6.50 Kuchenne rewolucje - program kulinarno - rozrywkowy
7.50 Doradca smaku
8.00 Dzień Dobry TVN - magazyn
11.30 Afera fryzjera - program rozrywkowy
12.15 Ukryta prawda - program obyczajowy
13.15 Szpital - program obyczajowy
14.15 Detektywi - program kryminalny
14.50 Detektywi - program kryminalny
15.25 Milionerzy
16.00 Szpital - program obyczajowy
17.00 Kuchenne rewolucje - program kulinarno - rozrywkowy
18.00 Ukryta prawda - program obyczajowy
19.00 Fakty, Sport, Pogoda
19.49 Raport smogowy - informacje
19.50 Uwaga! - program interwencyjny
20.10 Doradca smaku
20.15 Na Wspólnej - serial
20.55 Milionerzy
21.30 Ameryka Express

23.00 HIT **Kuloodporni** - komedia sensacyjna, USA 1996, reż. Ernest R. Dickerson, wyk. Damon Wayans, Adam Sandler, James Caan, Jeep Swenson, James Farentino, Bill Nunn
0.50 Mentalista VII - serial
1.45 Uwaga! - program interwencyjny
2.10 NOC Magii

TVP SPORT

5.30 Sportowy Wieczór 6.05 Piłka nożna - Puchar Hiszpanii - CD Mirandes - Real Sociedad San Sebastian 8.10 Piłka nożna - Puchar Hiszpanii - Granada - Athleti 10.10 Piłka nożna - Puchar Włoch - 1 finału. Juventus Turyn - AC Milan 12.15 Piłka nożna - Puchar Włoch - Napoli - Inter Mediolan 14.15 Boks - Gala Knock Out Boxing Night - Łomża - pozostałe walki 16.30 Lech TV - magazyn sportowy 17.00 Legia TV - magazyn 17.35 Piłka ręczna mężczyzn - PGNiG Superliga 25.kolejka. Azoty Puławy - PGE Vive Kielce 20.05 Liga Mistrzów - 1 F, Wielka Brytania 21.05 Skoki Narciarskie - PŚ - Lillehammer - konkurs indywidualny 22.55 Liga Mistrzów - Skróty meczów, Wielka Brytania 0.35 Hokej na lodzie - NHL - 1.05 Hokej na lodzie - NHL 2019. Chicago Blackhawks - San Jose Sharks 4.05 Sporty walki - Gala Enfusion 96 w Eindhoven

TTV

10.45 Sędzia Anna Maria Wesołowska 12.30 Mania sprzątania - serial 13.30 Ukryta prawda 14.30 Królowe życia 15.20 Uwaga! 15.45 Express 16.05 Damy i wieśniaczki. Ukraina 17.10 Patent na... 17.45 Express 18.00 Sędzia Anna Maria Wesołowska 18.40 Gogglebox. Przed telewizorem 19.45 Express 20.05 Usterka 20.35 Damy i wieśniaczki. PL 21.45 Express 22.00 DeFacto 22.30 Zamiana żon 23.30 Gogglebox. Przed telewizorem

ŚRODA, 11.03

TVN 7

5.10 Szkoła - serial
6.10 Mango Telezakupy
7.30 Sędzia Anna Maria Wesołowska
8.35 Ukryta prawda
10.40 Mango Telezakupy
11.00 Idealna niania - program obyczajowy
11.45 Zakochani po uszy - serial
12.15 Sąd rodzinny - program sądowy
13.15 Sędzia Anna Maria Wesołowska
14.15 Szkoła - serial
15.15 Ukryta prawda
16.15 19 + - serial
16.55 Brzydula - serial
17.30 Brzydula - serial
18.00 Szkoła - serial
19.00 19 + - serial
19.30 Zakochani po uszy - serial
20.00 Hotel Paradise
21.00 HIT **Niemożliwe** - film katastroficzny, Hiszpania, USA 2012, reż. J.A. Bayona, wyk. Naomi Watts, Ewan McGregor, Tom Holland, Samuel Joslin, Oaklee Pendergast, Geraldine Chaplin
23.25 **Kac Vegas** - komedia, USA, Niemcy 2009, reż. Todd Phillips, wyk. Bradley Cooper, Ed Helms, Zach Galifianakis, Justin Bartha, Heather Graham, Sasha Barrese, Jeffrey Tambor, Mike Tyson
1.40 Druga strona medalu - talk show
2.10 Druga strona medalu - talk show
2.45 NOC Magii

TV PULS

6.00 Nash Bridges - serial
7.00 Nash Bridges - serial
8.00 Lombard: Życie pod zastaw - serial
9.00 Reporterzy. Z życia wzięte - serial
10.00 Zaklinaczka duchów - serial
11.00 Zaklinaczka duchów - serial
12.00 Kobra - oddział specjalny - serial
13.00 Kobra - oddział specjalny - serial
14.00 Lombard: Życie pod zastaw - serial
16.00 Reporterzy. Z życia wzięte - serial
17.00 Reporterzy. Z życia wzięte - serial
18.00 Lombard: Życie pod zastaw - serial
20.00 HIT **Zamknięty krąg** - film sensacyjny, Francja 2009, reż. Laurent Tuel, wyk. Gaspard Ulliel, Jean Reno, Sami Bouajila, Vahin Giocante
21.55 **Zdrada** - thriller, USA 1997, wyk. Brad Pitt, George Hearn, Harrison Ford, Margaret Colin, Mitchell Ryan, Natascha McElhone, Rubén Blades, Treat Williams
0.10 **Gabriel** - film fantasy, Australia 2007, reż. Shane Abbess, wyk. Andy Whitfield, Dwaine Stevenson, Jack Campbell, Michael Piccirilli, Samantha Noble
2.25 Niesamowite!
3.00 Taki jest świat
3.50 Przypadki Cezarego P. - serial
4.35 Z archiwum policji
5.00 Dyżur

TV TRWAM

11.00 Świat na wyciągnięcie ręki **11.25** Myśląc Ojczyzna **11.40** Prosto o gospodarce **12.00** Anioł Pański **12.03** Informacje dnia **12.20** Wędrówka pielgrzyma **14.15** Oratorium średniowieczne "Ordo Virtutum" św. Hildegardy z Bingen **15.35** Święty na każdy dzień **15.40** 100 cudownych miejsc na świecie **15.50** Ma się rozumieć **16.00** Informacje dnia **16.10** Na zdrowie **16.30** Regał **17.00** Po stronie prawdy **17.55** 40 dni ze św. Janem Pawłem II **18.00** Anioł Pański **18.05** Informacje dnia **18.15** Rozmowy niedokończone **19.25** Święty na każdy dzień **19.30** Brat Franciszek **20.00** Informacje dnia **20.20** Różaniec **20.50** Myśląc Ojczyzna **21.00** Apel Jasnogórski **21.20** Informacje dnia **21.40** Polski Punkt Widzenia **22.00** Marcelino **23.35** Filmowe życiorysy. Biegnę całym swoim sercem **23.45** Święty na każdy dzień **23.50** 100 cudownych miejsc na świecie

TVP KULTURA

7.00 Afisz kulturalny **7.20** Teledyski **8.00** Informacje kulturalne **8.25** Studio Kultura - Rozmowy **8.40** Bema pamięci żałobny rapsod **9.00** Pora umierać - film obyczajowy **11.00** Blisko, coraz bliżej Czcij ojca swego. Rok 1888 - serial **12.25** Za ścianą - dramat **13.40** Ikony muzyki - Johnny Cash - cykl dok. **14.30** Studio Kultura - Rozmowy **14.45** Koło pióra **15.25** Opowieści weekendowe. Dusza śpiewa - film TVP **16.30** Faustyna - film biograficzny **18.00** W poszukiwaniu ciszy. Stanisław Radwan **18.50** Imperatyw - profesor Mieczysław Tomaszewski - film dok. **19.30** Videofan - Portrety. Honorata Martin **19.50** Którędy po sztukę - Aleksander Gierymski **20.00** Informacje kulturalne **20.30** Gra cieni - dramat, Korea Połudn. **22.55** Ziemia, planeta ludzi - Dubaj - sztuka ulicy - film dok. **0.00** Ella Fitzgerald, cz. 2 - koncert

eprasa.pl b7b7a60c41

TVP 1

5.05 Jeden z dziesięciu - teleturniej
5.40 Jaka to melodia?
6.20 Przysięga (127) - serial
7.05 Elif (684) - serial
8.00 Wiadomości
8.10 Pogoda
8.15 Kwadrans polityczny
8.40 Korona królów (347) - telenowela
9.20 Ranczo s.X (120) - Próba ognia - serial
10.15 Komisarz Alex s.X (127) - Kolory milczenia - serial
11.00 Ojciec Mateusz s.I (5) - Róża - serial
12.00 Wiadomości
12.15 Agrobiznes
12.40 To się opłaca - magazyn
13.00 Nowe gatunki. Wyprawa stulecia, cz. 1 - film dok.
14.00 Elif (685) - serial
15.00 Wiadomości
15.10 Pogoda
15.15 Alarm! - magazyn
15.50 Przysięga (128) - serial
16.45 Skoki Narciarskie - PŚ - Trondheim - konkurs indywidualny
16.55 Teleexpress
17.00 Skoki Narciarskie - PŚ - Trondheim - konkurs indywidualny
19.25 Sport
19.30 Wiadomości
20.05 Pogoda
20.10 Alarm! - magazyn
20.35 Ojciec Mateusz s.XXIII (293) - Ryzykowna teoria - serial
21.30 Sprawa dla reportera
22.25 Magazyn śledczy
23.00 Magazyn kryminalny 997
23.50 Magazyn Ekspresu Reporterów
0.55 Tanie Dranie - Moroz i Kłopotowski komentują świat
1.35 Godziny grozy (4) - serial
2.30 Ratownicy (2) - serial
3.30 Sprawa dla reportera
4.25 Magazyn śledczy
4.55 Zakończenie dnia

POLSAT

6.00 Nowy dzień z Polsat News
9.00 Malanowski i Partnerzy
10.00 Sekrety rodziny
11.00 Dlaczego ja?
12.00 Gliniarze
13.00 Trudne sprawy
14.00 Pierwsza miłość
14.45 Dlaczego ja?
15.50 Wydarzenia, Pogoda
16.15 Interwencja
16.30 Na ratunek 112
17.00 Gliniarze
18.00 Pierwsza miłość
18.50 Wydarzenia, Sport, Pogoda
19.30 Świat według Kiepskich
20.05 Nasz nowy dom
21.10 Przyjaciółki
22.10 Zdrady

23.10 28 dni - dramat, USA, 2000, reż. Betty Thomas, wyk. Sandra Bullock, Viggo Mortensen, Dominic West, Elizabeth Perkins
HIT
- Gwen Cummings jest nowojorską dziennikarką, która uwielbia barwne, rozrywkowe życie. Eleganckie przyjęcia i całonocne eskapady po knajpach to dla niej i jej chłopaka, Jaspera, codzienność. Oboje lubią nowe wrażenia, więc nie ograniczają się tylko do alkoholu, eksperymentują też z narkotykami. Gwen nie zdaje sobie sprawy, że stopniowo uzależnia się od używek. Wkrótce coraz trudniej jest jej się bez nich obyć. Podczas przyjęcia weselnego swojej siostry, Lily, Gwen upija się na umór ...
1.30 Chirurdzy
3.30 Tajemnice losu

SUPER POLSAT

6.00 SuperLudzie Extra **6.25** Wydarzenia **7.00** Dora poznaje świat **7.30** Bąbelkowy świat gupików **8.00** Rycerka Nella **8.30** Psi patrol **9.00** Psi patrol **9.30** Wróżkowie chrzestni **10.00** Świat według Bundych **10.30** Nasz nowy dom **11.30** SuperLudzie **12.00** Przyjaciółki **13.00** TOP CHEF **14.30** Hell's Kitchen - Piekielna Kuchnia **16.00** Twoja Twarz Brzmi Znajomo **18.00** Chirurdzy **19.00** Nasz nowy dom **20.00** Salt - thriller, USA, 2010, reż. Phillip Noyce, wyk. Angelina Jolie, Liev Schreiber, Chiwetel Ejiofor, Daniel Olbrychski - Evelyn Salt, zaufana i lojalna agentka CIA, zostaje zmuszona do ucieczki, gdy pewnemu rosyjskiemu zdrajcy udaje się przekonać jej przełożonych, że jest ona podwójną agentką **22.15** Świat według Kiepskich **23.00** Peacemaker - film sensacyjny, USA, 1997 **1.40** Twoja Twarz Brzmi Znajomo **3.30** Gliniarze

Stopklatka

7.20 Plebania - serial **8.25** Lombard Chicago: wszystko pod zastaw - serial **9.15** Fabryki od kuchni - serial **10.20** Allo, Allo - serial **11.25** Życie po zagładzi - serial **12.20** Katastrofy w przestworzach **14.30** Szpital nadziei - serial **15.25** Chicago Fire - serial **17.05** Nowa Scena Śmiechu **18.00** Lombard Chicago: wszystko pod zastaw - serial **18.55** Allo, Allo - serial **20.00** Burza - film sensacyjny **22.00** Narcos: Meksyk - Camelot - serial

TVP 2

4.35 Koło fortuny - teleturniej
5.10 Doktor Kleist - lekarz rodzinny (59) - Marzenia - serial
6.05 Operacja Zdrowie
6.35 Familiada - teleturniej
7.05 Przepis dnia s.II
7.15 Pytanie na śniadanie
11.00 Panorama
11.05 Pogoda
11.10 Pytanie na śniadanie Extra
11.25 Rodzinka.pl s.V (111) - Oświecenie - serial
11.55 Barwy szczęścia (2213) - serial
12.30 Koło fortuny - teleturniej
13.05 Va Banque (46) - teleturniej
13.35 Na sygnale (212) - Małżeństwo doskonałe - serial
14.10 Na dobre i na złe (771) - serial
15.10 Doktor Kleist - lekarz rodzinny (86) - Tajemnice - serial
16.00 Koło fortuny - teleturniej
16.35 Familiada - teleturniej
17.10 Więzień miłości (260), Turcja
18.00 Panorama
18.20 Pogoda
18.30 Va Banque (47) - teleturniej
18.55 Rodzinka.pl s.V (112) - Gips - serial
19.30 Barwy szczęścia (2213) - serial
20.00 Przepis dnia s.II
20.10 Barwy szczęścia (2214) - serial
20.40 Filmowe czwartki - Wiesław Kot (16) - felieton
20.45 Filmowe czwartki - McImperium - film obyczajowy, USA, reż. John Lee Hancock, wyk. Michael Keaton, Laura Dern, Patrick Wilson, Nick Offerman, Linda Cardellini
HIT
22.55 Kontrakt na zabijanie - thriller, USA, Niemcy, reż. Bruce Beresford, wyk. John Cusack, Morgan Freeman, Megan Dodds
0.40 Rok komety - film fabularny, USA, reż. Peter Yates, wyk. Tim Daly, Penelope Ann Miller, Ian Richardson
2.20 Dzielnica bankowa (2) - serial
3.25 Art Noc - Scena alternatywna - Reni Jusis

TVN

4.50 Uwaga! - program interwencyjny
5.15 Mango - Telezakupy
6.20 Na Wspólnej - serial
6.50 Kuchenne rewolucje - program kulinarno - rozrywkowy
7.50 Doradca smaku
8.00 Dzień Dobry TVN - magazyn
11.30 Afera fryzjera - program rozrywkowy
12.15 Ukryta prawda
13.15 Szpital - program obyczajowy
14.15 Detektywi - program kryminalny
15.25 Milionerzy
16.00 Szpital - program obyczajowy
17.00 Kuchenne rewolucje - program kulinarno - rozrywkowy
18.00 Ukryta prawda
19.00 Fakty, Sport, Pogoda
19.49 Raport smogowy - informacje
19.50 Uwaga! - program interwencyjny
20.10 Doradca smaku
20.15 Na Wspólnej - serial
20.55 Milionerzy
21.30 Kuchenne rewolucje - program kulinarno - rozrywkowy

22.30 Pieniądze to nie wszystko - komedia, Polska 2001, reż. Juliusz Machulski, wyk. Marek Kondrat, Stanisława Celińska, Sylwester Maciejewski, Cezary Kosiński, Hanna Mikuć, Magdalena Wójcik, Andrzej Chyra, Tomasz Sapryk
HIT
0.50 Superwizjer - magazyn reporterów
1.25 Uwaga! - program interwencyjny
1.50 NOC Magii

TVP SPORT

6.05 Piłka nożna - kobiet. eliminacje ME. Polska - Mołdawia **8.15** Kolarstwo torowe - MŚ, Berlin - podsumowanie **10.50** Piłka nożna - Puchar Włoch - 1 finału - Podsumowanie **13.00** Piłka nożna - Puchar Hiszpanii - Podsumowanie **15.10** Lech TV - magazyn sportowy **15.40** Legia TV - magazyn **16.15** Skoki Narciarskie - PŚ - Trondheim - konkurs indywidualny **17.00** Skoki Narciarskie - PŚ - Trondheim - konkurs indywidualny **19.35** RING TVP SPORT - magazyn **19.40** Coppa Italia - podsumowanie 1 finału **20.30** Sportowy Wieczór **21.00** Piłka parzy (16) - felieton **21.15** Tenis ziemny - Turniej WTA. Indian Wells - 1. runda 1 **23.00** Tenis ziemny - Turniej WTA. Indian Wells - 1.runda 2 **1.00** Boks - Gala Knock Out Boxing Night - Łomża - walka wieczoru. A. Szpilka - S. Radczenko **2.00** Sporty walki - Gala MMA - ACA Ałmaty, Kazachstan

TTV

9.00 Gogglebox. Przed telewizorem **10.40** Sędzia Anna Maria Wesołowska **12.30** Mania sprzątania **13.30** Ukryta prawda **14.30** Królowe życia **15.20** Uwaga! **15.45** Express **16.05** Damy i wieśniaczki. Ukraina **17.10** Patent na... **17.45** Express **18.00** Sędzia Anna Maria Wesołowska **18.40** Gogglebox. Przed telewizorem **19.45** Express **20.05** Kto to kupi? **20.55** Królowe życia **21.45** Express **22.00** Usterka **23.00** Kanapowcy **23.55** Ostre cięcie

CZWARTEK, 12.03

TVN 7

5.10 Szkoła - serial
6.10 Mango Telezakupy
7.30 Sędzia Anna Maria Wesołowska
8.35 Ukryta prawda
10.40 Mango Telezakupy
11.00 Idealna niania - program obyczajowy
11.45 Zakochani po uszy - serial
12.15 Sąd rodzinny - program sądowy
13.15 Sędzia Anna Maria Wesołowska
14.15 Szkoła - serial
15.15 Ukryta prawda
16.15 19 + - serial
16.55 Brzydula - serial
17.30 Brzydula - serial
18.00 Szkoła - serial
19.00 19 + - serial
19.30 Zakochani po uszy - serial
20.00 Hotel Paradise
21.00 Kac Vegas III - komedia, USA 2013, reż. Todd Phillips, wyk. Bradley Cooper, Ed Helms, Zach Galifianakis, Justin Bartha, Ken Jeong, John Goodman, Melissa McCarthy, Heather Graham
HIT
23.10 Planeta Singli - komedia romantyczna, Polska 2016, reż. Mitja Okorn, wyk. Maciej Stuhr, Agnieszka Więdłocha, Piotr Głowacki, Weronika Książkiewicz
1.55 Druga strona medalu - talk show
2.30 NOC Magii

TV PULS

6.00 Nash Bridges - serial
7.00 Nash Bridges - serial
8.00 Lombard: Życie pod zastaw - serial
9.00 Reporterzy. Z życia wzięte - serial
10.00 Zaklinaczka duchów - serial
11.00 Zaklinaczka duchów - serial
12.00 Kobra - oddział specjalny - serial
13.00 Kobra - oddział specjalny - serial
14.00 Lombard: Życie pod zastaw - serial
16.00 Reporterzy. Z życia wzięte - serial
17.00 Reporterzy. Z życia wzięte - serial
18.00 Lombard: Życie pod zastaw - serial
20.00 Asy bez kasy - komedia, USA 2016, reż. Jared Hess, wyk. Zach Galifianakis, Kristen Wiig, Owen Wilson, Ross Kimball
HIT
21.55 Jackass: Bezwstydny dziadek - komedia, USA 2013, reż. Jeff Tremaine, wyk. Georgina Cates, Greg Harris, Jackson Nicoll, Johnny Knoxville
23.50 Insanitarium - horror, USA 2008, reż. Jeff Buhler, wyk. Carla Gallo, Jesse Metcalfe, Olivia Munn, Peter Stormare
1.25 Ojciec Ted - serial
2.40 Tajemnice medyczne - serial
3.45 Taki jest świat
4.20 Z archiwum policji
5.35 Dyżur

TV TRWAM

11.35 Szansa na dziecko - naprotechnologia **12.00** Anioł Pański **12.03** Informacje dnia **12.20** Po stronie prawdy **13.20** Filmowe Życiorysy. Wichura - Zielony Trójkąt **14.25** Łaski pełna **15.45** Przegląd katolickiego tygodnika "Niedziela" **15.50** Ma się rozumieć **16.00** Informacje dnia **16.10** Z wędką nad wodę **16.35** Porady Medyczne Bonifratrów **17.00** Przegląd Tygodnika Rodzin Katolickich "Źródło" **17.05** Duszpasterz **17.30** Okiem kamery **17.55** 40 dni ze św. Janem Pawłem II **18.00** Anioł Pański **18.05** Informacje dnia **18.15** Rozmowy niedokończone **19.25** Święty na każdy dzień **19.30** Przyjaciele i bohaterowie **20.00** Informacje dnia **20.20** Różaniec **20.50** Głos Polski **21.00** Apel Jasnogórski **21.20** Informacje dnia **21.40** Polski Punkt Widzenia **22.00** Filmowe życiorysy **22.35** Z wędką nad wodę **23.50** 100 cudownych miejsc na świecie

TVP KULTURA

7.00 Afisz kulturalny **7.20** Teledyski **8.00** Informacje kulturalne **8.25** Studio Kultura - Rozmowy **8.45** Tamań - film TVP **9.30** Faustyna - film biograficzny **11.00** Blisko, coraz bliżej Wszystko dla syna. Rok 1905 - serial **12.30** Engagement - film TVP **13.40** Daniel - film kr.metr. **14.15** 15 Krajowy Festiwal Piosenki Polskiej Opole '77. Nastroje. Nastroje - koncert **15.45** Studio Kultura - Rozmowy **16.10** W syberyjskich lasach **18.00** Dokument tygodnia - Bihar doc - film dok. **19.20** Kronos - Pomniki - magazyn kulturalno - społeczny **20.00** Informacje kulturalne **20.30** Czwartkowy klub filmowy - Afera Thomasa Crowna - film fabularny **22.15** Recital Piotra Orzechowskiego - film dok. **22.35** Recital Marka Brachy i Aleksandra Dębicza - koncert **23.20** Portrety - Still alive - film o Krzysztofie Kieślowskim - film dok.

TV6

6.00 TOP 10 Lista Przebojów **7.00** MacGyver **8.00** MacGyver **9.00** Policjantki i Policjanci **10.00** Detektywi w akcji **12.00** Miodowe lata **13.40** Bumerang **14.15** Czysta chata **15.15** Czysta chata **16.15** Diagnoza morderstwo **17.15** Diagnoza morderstwo **18.15** Miodowe lata **20.00** Galileo **21.00** CSI: Kryminalne zagadki Miami **23.00** Nożownik - thriller sensacyjny, USA, 2003, reż. William Friedkin **1.00** STOP Drogówka **2.00** Benny Hill

TVP 1

5.10 DNA doskonały lekarz - film dok.
6.15 Przysięga (128) - serial
7.05 Elif (685) - serial
8.00 Wiadomości, Pogoda
8.15 Kwadrans polityczny
8.40 Korona królów - taka historia... (41) - telenowela
9.10 Magazyn śledczy
9.40 Okrasa łamie przepisy - Kuchnia nad Drwęcą - magazyn kulinarny
10.15 Komisarz Alex s.X (128) - serial
11.05 Ojciec Mateusz s.I (6) - serial
12.00 Wiadomości
12.15 Agrobiznes
12.40 Magazyn Rolniczy
13.00 Nowe gatunki. Wyprawa stulecia
14.00 Elif (686) - serial
15.00 Wiadomości, Pogoda
15.15 Alarm! - magazyn
15.35 Gra słów. Krzyżówka- teleturniej
16.05 Przysięga (129) - serial
17.00 Teleexpress, Pogoda
17.25 Jaka to melodia?
18.00 Klan (3628) - telenowela
18.30 Korona królów - taka historia... (61) - telenowela
18.55 Jeden z dziesięciu - teleturniej
19.25 Sport
19.30 Wiadomości
20.05 Pogoda
20.10 Alarm! - magazyn
20.35 Archiwista (10) - serial
21.30-- Idealny plan - thriller, Kanada, reż. Aaron Woodley, wyk. Kevin Zegers, Ray Liotta, Laura Vandervoort, Victor Garber, Dustin Milligan
HIT
23.05 Zawód. Amerykanin s.II (16) - serial
23.55 Kompania X s.III (25) - serial
0.50 Siła strachu - thriller, USA, reż. John Polson, wyk. Robert De Niro, Dakota Fanning, Famke Janssen, Elisabeth Shue
2.40 Magazyn kryminalny 997
3.30 Ocaleni - reality show
4.35 Notacje - cykl dok.
4.50 Zakończenie dnia

POLSAT

6.00 Nowy dzień z Polsat News
9.00 Malanowski i Partnerzy
10.00 Sekrety rodziny
11.00 Dlaczego ja?
12.00 Gliniarze
13.00 Trudne sprawy
14.00 Pierwsza miłość
14.45 Dlaczego ja?
15.50 Wydarzenia, Pogoda
16.15 Interwencja
16.30 Na ratunek 112
17.00 Gliniarze
18.00 Pierwsza miłość
18.50 Wydarzenia, Sport, Pogoda
19.30 Świat według Kiepskich
20.05 Dancing with the Stars. Taniec z Gwiazdami
22.05 Tylko jeden. Droga do KSW

23.20 Piła 5 - horror, USA, Kanada, 2008, reż. David Hackl, wyk. Tobin Bell, Costas Mandylor, Scott Patterson, Betsy Russell
HIT
- W wyniku dramatycznych wydarzeń agentka Perez ginie, a Strahm próbuje wydostać się z podziemnego labiryntu domu towarowego. Ogłuszony przez nieznanego napastnika odzyskuje przytomność ze szklanym akwarium na głowie. Przy każdym ruchu woda wlewa się do środka. Aby się nie utopić, Strahm przebija sobie tchawicę. Budynek opuszcza również Hoffman, który twierdzi, że nikt nie przeżył. Jest zdziwiony, widząc Strahma na noszach.
1.20 Tajemnice losu

SUPER POLSAT

6.00 SuperLudzie Extra **6.25** Wydarzenia **7.00** Dora poznaje świat **7.30** Bąbelkowy świat gupików **8.00** Rycerka Nella **8.30** Psi patrol **9.30** Wróżkowie chrzestni **10.00** Świat według Bundych **10.30** Nasz nowy dom **11.30** Na ratunek 112 **12.00** Przyjaciółki **16.00** Kabaret na żywo **18.00** Chirurdzy **19.00** Nasz nowy dom **20.05** Peacemaker - film sensacyjny, USA, 1997, reż. Mimi Leder, wyk. George Clooney, Nicole Kidman, Marcel Iures, Aleksandr Bałujew **22.40** Och, Karol - komedia obyczajowa, Polska, 1985, reż. Roman Załuski, wyk. Jan Piechociński, Dorota Kamińska, Danuta Kowalska, Jolanta Nowak **0.45** Nikodem Dyzma - komedia obyczajowa, Polska, 1956, reż. Jan Rybkowski **3.00** Fucha - film obyczajowy, Polska, 1983, reż. Michał Dudziewicz **4.25** Kabaretowa Ekstraklasa **5.00** Nasz nowy dom

Stopklatka

6.00 Złotopolscy - serial **7.05** Plebania - serial **8.05** Apokalipsa: I wojna światowa - serial **10.20** Stawka większa niż życie cz. 3 - 4 - serial **13.05** Katastrofy w przestworzach I **14.55** Chicago Fire - serial **16.45** Nowa Scena Śmiechu **17.45** Skok Henryego - komedia **20.00** Nigdy nie mów nigdy - komedia romantyczna **22.05** Paranormal Activity 4 - horror **23.55** Od zmierzchu do świtu - film kryminalny **2.10** Biwak - etiuda

TVP 2

4.35 Koło fortuny - teleturniej
5.10 Doktor Kleist - lekarz rodzinny (60) - Ciemne chmury - serial
6.05 Anna Dymna - spotkajmy się
6.35 Familiada - teleturniej
7.05 Przepis dnia s.II
7.15 Pytanie na śniadanie
11.25 Rodzinka.pl s.V (112) - Gips - serial
11.55 Barwy szczęścia (2214) - serial
12.30 Koło fortuny - teleturniej
13.05 Va Banque (47) - teleturniej
13.35 Na sygnale (213) - Trauma - serial
14.05 Czterdziestolatek (9) - Rodzina, czyli obcy w domu - serial
15.10 Doktor Kleist - lekarz rodzinny (87) - Duże dzieci, duży kłopot - serial
16.00 Koło fortuny - teleturniej
16.35 Familiada - teleturniej
17.10 Więzień miłości (261), Turcja
18.00 Panorama, Pogoda
18.30 Va Banque (48) - teleturniej
18.55 Rodzinka.pl s.V (113) - Nowe gniazdo - serial
19.30 Barwy szczęścia (2214) - serial
19.55 Przepis dnia s.II
20.10 Barwy szczęścia (2215) - serial
20.35 STARVOICE. GWIAZDY MAJĄ GŁOS! - program rozrywkowy
22.10 STARVOICE. GWIAZDY MAJĄ GŁOS! (Wyniki)
22.35 Raz się żyje - film fabularny, USA, reż. Nash Edgerton, wyk. David Oyelowo, Charlize Theron, Joel Edgerton
HIT
0.35 Ona to on - komedia, USA, reż. Andy Fickman, wyk. Amanda Bynes, Channing Tatum, Jessica Lucas, James Kirk
2.25 McImperium - film obyczajowy, USA, reż. John Lee Hancock, wyk. Michael Keaton, Laura Dern, Patrick Wilson, Nick Offerman, Linda Cardellini
4.15 Zakończenie dnia

TVN

4.50 Uwaga! - program interwencyjny
5.15 Mango - Telezakupy
6.20 Na Wspólnej - serial
6.50 Kuchenne rewolucje - program kulinarno - rozrywkowy
7.50 Doradca smaku
8.00 Dzień Dobry TVN - magazyn
11.30 Afera fryzjera - program rozrywkowy
12.15 Ukryta prawda - program obyczajowy
13.15 Szpital - program obyczajowy
14.15 Detektywi - program kryminalny
14.50 Detektywi - program kryminalny
15.25 Milionerzy
16.00 Szpital - program obyczajowy
17.00 Kuchenne rewolucje - program kulinarno - rozrywkowy
18.00 Ukryta prawda - program obyczajowy
19.00 Fakty, Sport, Pogoda
19.49 Raport smogowy - informacje
19.50 Uwaga! - program interwencyjny

20.00 Jurassic World - film przygodowy, USA 2015, reż. Colin Trevorrow, wyk. Chris Pratt, Bryce Dallas Howard, Irrfan Khan, Vincent D'Onofrio, Ty Simpkins, Nick Robinson
HIT
22.40 Ultimatum Bourne'a - film sensacyjny, USA, Niemcy 2007, reż. Paul Greengrass, wyk. Matt Damon, Julia Stiles, David Strathairn, Scott Glenn, Albert Finney, Joan Allen
1.00 Kuba Wojewódzki - talk show
2.00 Uwaga! - program interwencyjny
2.20 NOC Magii

TVP SPORT

5.30 Sportowy Wieczór **6.05** Piłka nożna - Puchar Włoch - 1 finału - Podsumowanie **8.15** Lekkoatletyka - Halowe Mistrzostwa Polski - Toruń - podsumowanie **10.50** Ultimate Strongman **11.50** Boks - Gala Knock Out Boxing Night - Łomża. F. Czerkaszyn - P. Mendy **12.50** Boks - Gala Knock Out Boxing Night - Łomża - walka wieczoru. A. Szpilka - S. Radczenko **13.55** RING TVP SPORT - magazyn **14.55** Ultimate Strongman (4) - magazyn **15.55** Skoki Narciarskie - PŚ - Trondheim - konkurs indywidualny **17.45** Piłka ręczna kobiet - PGNiG Superliga. 21.kolejka. MKS Perła Lublin - Metraco Zagłębie Lubin **20.00** Sporty walki - Gala PL MMA **22.20** Sportowy Wieczór **23.00** Tenis ziemny - Turniej WTA. Indian Wells - 2 runda 1 **1.00** Skoki Narciarskie - PŚ - Row Air - Podsumowanie, cz. 2 skrót z Lillehammer i Trondheim

TTV

10.40 Sędzia Anna Maria Wesołowska **12.25** Mania sprzątania - serial **13.25** Ukryta prawda **14.30** Królowe życia **15.20** Uwaga! **15.45** Express **16.05** Największa restauracja świata **17.05** Patent na... **17.45** Express **18.00** Damy i wieśniaczki. Za granicą **18.55** Kto to kupi? **19.45** Express **20.05** Down the road. Zespół w trasie **20.35** Gogglebox. Przed telewizorem **21.45** Express **22.00** O tym się nie mówi **22.15** Królowe życia **23.40** Zamiana żon

PIĄTEK, 13.03

TVN 7

5.10 Szkoła - serial
6.10 Mango Telezakupy
7.30 Sędzia Anna Maria Wesołowska
8.35 Ukryta prawda
10.40 Mango Telezakupy
11.00 Idealna niania - program obyczajowy
11.45 Zakochani po uszy - serial
12.15 Sąd rodzinny - program sądowy
13.15 Sędzia Anna Maria Wesołowska
14.15 Szkoła - serial
15.15 Ukryta prawda
16.15 19 + - serial
16.55 Brzydula - serial
17.30 Brzydula - serial
18.00 Szkoła - serial
18.55 Anna German - serial
20.00 Hotel Paradise
21.00 Ślub od pierwszego wejrzenia
22.00 Oczy węża - film sensacyjny, USA, Kanada 1998, reż. Brian De Palma, wyk. Nicolas Cage, Gary Sinise, John Heard, Carla Gugino, Stan Shaw, Kevin Dunn, Michael Rispoli
HIT
0.10 Zakochani - komedia romantyczna, Polska 2000, reż. Piotr Wereśniak, wyk. Magdalena Cielecka, Bartosz Opania, Katarzyna Figura, Jan Frycz, Beata Tyszkiewicz, Cezary Pazura, Olaf Lubaszenko
2.30 NOC Magii

TV PULS

6.00 Nash Bridges - serial
7.00 Nash Bridges - serial
8.00 Lombard: Życie pod zastaw - serial
9.00 Reporterzy. Z życia wzięte - serial
10.00 Zaklinaczka duchów - serial
11.00 Zaklinaczka duchów - serial
12.00 Kobra - oddział specjalny - serial
14.00 Lombard: Życie pod zastaw - serial
16.00 Reporterzy. Z życia wzięte - serial
18.00 Lombard: Życie pod zastaw - serial
20.00 Kickboxer: Odwet - film akcji, USA 2018, reż. Dimitri Logothetis, wyk. Alain Moussi, Jean-Claude Van Damme, Mike Tyson, Hafþór Július Björnsson, Sara Malakul Lane
HIT
22.10 Kobiety mafii - film sensacyjny, Polska 2018, reż. Patryk Vega, wyk. Agnieszka Dygant, Bogusław Linda, Katarzyna Warnke, Olga Bołądź, Piotr Stramowski
1.00 Zasady walki III: Odkupienie - film akcji, USA 2009, reż. Gerry Lively, wyk. Anthony "Treach" Criss, Warren Derosa, Sung Hi Lee, Janet Carroll
2.55 Niesamowite!
3.35 Na jedwabnym szlaku
3.55 Menu na miarę - serial
4.35 Z archiwum policji
5.00 Dyżur
5.35 Dyżur

TV TRWAM

14.15 Ziemia Mojego Zbawiciela - Magnifikat **14.55** Słowo Życia **15.00** Koronka do Bożego Miłosierdzia **15.20** Mocni w wierze **15.50** Ma się rozumieć **16.00** Informacje dnia **16.10** Siódmy sakrament **16.35** Świat na wyciągnięcie ręki. Ziemia Święta **16.55** Filmowe życiorysy **17.30** Okiem kamery **17.55** 40 dni ze św. Janem Pawłem II **18.00** Anioł Pański **18.05** Informacje dnia **18.15** Westerplatte Młodych **18.55** Przegląd katolickiego tygodnika "Niedziela" **19.00** Warto zauważyć... **19.30** Opowieści Theo **19.45** Modlitwa z telefonicznym udziałem dzieci **20.00** Informacje dnia **20.20** Różaniec **20.50** Myśląc Ojczyzna **21.00** Apel Jasnogórski **21.20** Informacje dnia **21.40** Polski Punkt Widzenia **22.00** Ziemia Obiecana **22.50** 100 cudownych miejsc na świecie **23.00** Ukryci w łonie Matki **23.30** Świętość w codzienności - św. Joanna Beretta Molla

TVP KULTURA

7.00 Afisz kulturalny **7.20** Teledyski **8.00** Informacje kulturalne **8.25** Studio Kultura - Rozmowy **8.40** Witkacego wywoływanie duchów - film anim. **9.10** W syberyjskich lasach , Francja **11.00** Blisko, coraz bliżej Obcy wśród swoich. Rok 1914 - serial **12.35** Koncert na 707 ulic - program rozrywkowy **13.40** Leonard Bernstein - koncert, Niemcy **14.50** Studio Kultura - Rozmowy **15.10** Daleko na północy - film anim. **16.40** Personel - film obyczajowy **18.00** Reżyserzy s.I - Howard Hawks - cykl dok. **19.10** Tygodnik Kulturalny **20.00** Informacje kulturalne **20.30** WPłomienie - film fabularny, Korea Południ. **23.10** Fabryka hitów - Dźwięk i obraz - cykl dok. **0.10** Tygodnik Kulturalny **0.55** Figury niemożliwe i inne historie II - film anim. **1.10** III - film anim. **1.35** Czwartkowy klub filmowy - Afera Thomasa Crowna - film fabularny, USA

TV6

6.00 TOP 10 Lista Przebojów **7.00** MacGyver **8.00** MacGyver **9.00** Policjantki i Policjanci **10.00** Detektywi w akcji **12.00** Miodowe lata **13.40** Bumerang **14.15** Czysta chata **15.15** Czysta chata **16.15** Diagnoza morderstwo **17.15** Diagnoza morderstwo **18.15** Miodowe lata **19.05** Miodowe lata **20.00** Galileo **21.00** CSI: Kryminalne zagadki Nowego Jorku **22.55** Cyborg - film sci - fi, USA, 1989 **0.45** STOP Drogówka **1.45** STOP Drogówka

eprasa.pl b7b7a60c41

TVP 1

5.35 Klan (3626) - telenowela
6.00 Klan (3627) - telenowela
6.25 Sprawa dla reportera
7.20 Rok w ogrodzie
7.45 Rok w ogrodzie Extra - magazyn
8.00 Pełnosprawni (344) - magazyn
8.25 wojsko - polskie.pl (92) - reportaż
8.55 Studio Raban
9.25 Rodzinny ekspres - Żal za grzechy
9.55 Najgorszy rewolwerowiec Dzikiego Zachodu - komedia, USA
11.45 Dziewczyny ze Lwowa s.I (2) - serial
12.45 Fascynujący świat - Kawa, herbata i kakao. Historia w filiżance
13.50 Okrasa łamie przepisy - Z wojskowej menażki
14.20 Z pamięci - Bazar Różyckiego
14.30 Jak to działa (154) - magazyn
15.05 Sanatorium miłości s.II (10) - reality show
16.05 Skoki Narciarskie - PŚ w lotach - Vikersund - konkurs drużynowy
17.30 Teleexpress
17.40 Skoki Narciarskie - PŚ w lotach - Vikersund - konkurs drużynowy
18.45 Jaka to melodia?
19.25 Sport
19.30 Wiadomości
20.05 Pogoda
20.10 Alarm! - magazyn
20.35 Komisarz Alex s.XIV (167) - serial
21.35 Hit na sobotę - Tylko dla odważnych - film akcji, USA, reż. Joseph Kosinski, wyk. Josh Brolin, Miles Teller, Jeff Bridges
23.55 Milczenie owiec - thriller, USA, reż. Jonathan Demme, wyk. Jodie Foster, Anthony Hopkins, Scott Glenn, John Lighow
2.00 Jaka to melodia?
2.40 Idealny plan - thriller, Kanada, reż. Aaron Woodley, wyk. Kevin Zegers, Ray Liotta, Laura Vandervoort, Victor Garber, Dustin Milligan
4.15 Z pamięci - Bazar Różyckiego
4.20 Zakończenie dnia

TVP 2

4.35 Koło fortuny - teleturniej
5.15 Barwy szczęścia (2211) - serial
5.45 Barwy szczęścia (2212) - serial
6.20 M jak miłość (1500) - serial
7.15 Pytanie na śniadanie
11.20 To je Borowicz. Podróże ze smakiem - magazyn kulinarny
11.55 STARVOICE. GWIAZDY MAJĄ GŁOS! - program rozrywkowy
13.35 STARVOICE. GWIAZDY MAJĄ GŁOS! (Wyniki)
14.00 Familiada - teleturniej
14.35 Koło fortuny - teleturniej
15.15 Szansa na sukces. Opole 2020
16.20 Rodzinka.pl (280) - Empatyczny grzechotnik - serial
16.55 O mnie się nie martw s.XII (2) - serial
17.50 Słowo na niedzielę - Ratunek dla kamiennego serca
18.00 Panorama, Pogoda
18.35 Echo serca s.III (35) - serial
19.30 Lajk!
20.00 Dance Dance Dance s. II
22.05 Dance Dance Dance s. II - Extra

22.35 Karate po polsku - film obyczajowy, reż. Wojciech Wójcik, wyk. Edward Żentara, Dorota Kamińska, Zbigniew Buczkowski, Jerzy Trela, Halina Buyno - Łoza, Bernard Ładysz, Piotr Grabowski, Stanisław Pąk, Franciszek Trzeciak
0.15 Hobbit. Niezwykła podróż - film przygodowy, Nowa Zelandia, USA, reż. Peter Jackson, wyk. Ian McKellen, Martin Freeman, Hugo Waeving, Cate Blanchett
3.05 Zakończenie dnia

POLSAT

6.00 Nowy dzień z Polsat News
7.45 Scooby - Doo i upiorny strach na wróble - film anim.
8.15 Potwory kontra obcy: Wielka ucieczka B.O.B.- a - film anim.
8.35 Scooby - Doo i KISS! Straszenie na scenie - film anim.
10.10 Ewa gotuje
10.45 Disco Polo - 25 lat później

11.45 Jak długo jeszcze? - komedia familijna, USA, 2007, reż. Steve Carr, wyk. Ice Cube, Nia Long, John C. McGinley, Aleisha Allen
13.45 The Four. Bitwa o Sławę
15.45 Kabaret na żywo. Przystanek Radość
17.50 Chłopaki do wzięcia
18.50 Wydarzenia, Sport, Pogoda
19.30 Świat według Kiepskich
20.05 The Four. Bitwa o Sławę
22.10 Twoja Twarz Brzmi Znajomo
0.25 Ballistic - film sensacyjny, USA, Niemcy, 2002, reż. Wych Kaosayananda, wyk. Antonio Banderas, Lucy Liu, Gregg Henry, Ray Park -W wyścigu po genialny wynalazek tylko dwoje ludzi może pochwalić się umiejętnościami, talentem i przebiegłością niezbędną by go zdobyć. Niestety, to zaprzysięgli wrogowie. Agentka, znana jedynie pod pseudonimem Sever, z której specjalistyczne szkolenie uczyniło śmiertelne narzędzie, jest drobiazgowa i niezmordowana w dążeniu do celu.
2.20 Tajemnice losu
4.55 Disco Gramy
5.40 Telezakupy TV Okazje

TVN

4.50 Uwaga! - program interwencyjny
5.15 Mango - Telezakupy
7.30 Efekt Domina
8.00 Dzień Dobry TVN - magazyn
11.30 Na Wspólnej Omnibus - serial
13.20 MasterChef Junior
14.55 O!lśnienia kultury - gala nagród Onetu i Miasta Kraków
16.00 Dorota inspiruje
17.00 Kuchenne rewolucje - program kulinarno - rozrywkowy
18.00 36,6°C - magazyn medyczny
19.00 Fakty, Sport, Pogoda
19.44 Raport smogowy
19.45 Uwaga! - program interwencyjny
20.00 Fryderyki 2020. Najpiękniejsza polska muzyka

22.40 Nadchodzi Polly - komedia, USA 2004, reż. John Hamburg, wyk. Ben Stiller, Jennifer Aniston, Philip Seymour Hoffman, Debra Messing, Alec Baldwin, Hank Azaria, Bryan Brown
0.45 Gniew Tytanów - film przygodowy, USA, Hiszpania 2012, reż. Jonathan Liebesman, wyk. Sam Worthington, Liam Neeson, Ralph Fiennes, Edgar Ramírez, Rosamund Pike, Bill Nighy
2.45 Uwaga! - program interwencyjny
3.05 NOC Magii

SUPER POLSAT

6.00 SuperLudzie Extra **6.25** Wydarzenia **7.00** Bąbelkowy świat gupików **7.30** Rycerka Nella **8.00** Rycerka Nella **8.30** Psi patrol **9.00** Psi patrol **9.30** Wróżkowie chrzestni **10.00** Świat według Bundych **12.30** Nasz nowy dom **13.30** Kopernik była kobietą **14.40** Żona dla Australijczyka - komedia muzyczna, Polska, 1964, reż. Stanisław Bareja, wyk. Wiesław Gołas, Elżbieta Czyżewska, Edward Dziewoński, Mieczysław Czechowicz **16.40** Goofy w College'u - film anim. **18.15** Między nami wampirami - film anim. **20.00** Och, Karol - komedia obyczajowa, Polska, 1985, reż. Roman Załuski, wyk. Jan Piechociński, Dorota Kamińska, Danuta Kowalska, Jolanta Nowak **22.10** Klopsiki i inne zjawiska pogodowe - film anim. **0.00** Festiwal Weselnych Przebojów - Mrągowo 2018 **3.20** Kabaretowa Ekstraklasa **3.30** Na ratunek 112

Stopklatka

6.00 Linia życia - etiuda **6.15** Nowa Scena Śmiechu **7.00** Scena Śmiechu **7.55** Komisarz Rex - serial **10.55** Stawka większa niż życie cz. 3 - Hotel Excelsior - serial **12.15** Stawka większa niż życie cz. 4 - Cafe Rose - serial **13.50** Hidalgo - ocean ognia - film przygodowy **16.35** Kosmiczna katastrofa - thriller sci - fi **18.25** Facet od WF - u - komedia **20.00** Predator - film sci - fi **22.10** Narcos: Meksyk - serial **23.35** Narcos: Meksyk - serial

TTV

10.05 Niszczycielskie żywioły - serial **11.05** DeFacto **11.35** Kto to kupi? **12.20** Królowe życia **13.00** Orzeł czy Reszka **14.00** Pierwszy raz za granicą... **14.40** Kanapowcy **15.45** Express **16.05** Ostre cięcie **16.55** Gogglebox. Przed telewizorem **17.45** Express **18.05** Usterka **18.35** Damy i wieśniaczki. PL **19.45** Express **20.00** Patent na kasę **20.15** Zamiana żon **21.15** Królowe życia **22.00** Kanapowcy **22.55** Gogglebox. Przed telewizorem

SOBOTA, 14.03

TVN 7

4.50 Ukryta prawda
5.50 Mango - Telezakupy
7.50 Ukryta prawda
10.50 Hotel Paradise
13.50 Dziewczyny z drużyny III - komedia, USA 2006, reż. Steve Rash, wyk. Hayden Panettiere, Solange Knowles - Smith, Gus Carr, Marcy Rylan, Rihanna
15.50 Naga broń 2 1 - komedia, USA 1991, reż. David Zucker, wyk. Leslie Nielsen, Priscilla Presley, George Kennedy, O.J. Simpson, Robert Goulet, Richard Griffiths
17.35 Nieoczekiwana zmiana miejsc - komedia, USA 1983, reż. John Landis, wyk. Eddie Murphy, Dan Aykroyd, Ralph Bellamy, Don Ameche, Denholm Elliott, Jamie Lee Curtis, Kristin Holby, Frank Oz, James Belushi
20.00 Harry Potter i Komnata Tajemnic - film przygodowy, USA, Wielka Brytania 2002, reż. Chris Columbus, wyk. Daniel Radcliffe, Rupert Grint, Emma Watson, Kenneth Branagh, Richard Harris, Maggie Smith, Robbie Coltrane, Alan Rickman
23.20 Zaklęte piętro - horror, USA 2008, reż. Stephen Cragg, wyk. John Bishop, Kirk Bovill, Ryan Doom, Austin Highsmith
1.00 Druga strona medalu - talk show
2.40 NOC Magii

TV PULS

5.50 Czynne całą dobę - serial
6.25 Czynne całą dobę - serial
7.00 Taki jest świat
7.50 Bibliotekarze - serial
8.50 13 Posterunek 2 - serial
9.30 13 Posterunek 2 - serial
10.10 Reporterzy. Z życia wzięte - serial
11.05 Reporterzy. Z życia wzięte - serial
12.05 Reporterzy. Z życia wzięte - serial
13.05 Reporterzy. Z życia wzięte - serial
14.00 Reporterzy. Z życia wzięte - serial
15.00 Lombard: Życie pod zastaw - serial
20.00 Riddick - film sci - fi, USA 2013, reż. David Twohy, wyk. Bokeem Woodbine, Dave Bautista, Jordi Molla, Katee Sackhoff, Matt Nable, Raoul Trujillo, Vin Diesel
22.20 Zamknięty krąg - film sensacyjny, Francja 2009, reż. Laurent Tuel, wyk. Gaspard Ulliel, Jean Reno, Sami Bouajila, Vahin Giocante
0.30 Pogranicze - thriller, USA 2008, reż. Kevin Bray, wyk. Cuba Gooding Jr, Dean Norris, Evan Ross, Omari Hardwick, Sharon Leal
2.05 Taki jest świat
3.00 Na jedwabnym szlaku
3.35 Menu na miarę
4.00 Menu na miarę
4.35 Z archiwum policji
5.00 Dyżur
5.35 Dyżur

TV TRWAM

12.00 Anioł Pański **12.03** Informacje dnia **12.20** Warto zauważyć... **12.50** Porady Medyczne Bonifratrów **13.20** Siódmy sakrament **13.45** Ocalić od zapomnienia **13.55** Przegląd Katolickiego Tygodnika "Niedziela" **14.00** Czterdzieści nocy **15.25** Święty na każdy dzień **15.30** Wierzę w Boga **16.00** Informacje dnia **16.10** Polacy w bitwie o Anglię **16.50** 100 cudownych miejsc na świecie **17.00** Z Parlamentu Europejskiego **17.30** Okiem kamery **17.55** 40 dni ze św. Janem Pawłem II **18.00** Anioł Pański **18.05** Informacje dnia **18.15** Rozmowy niedokończone **19.25** Święty na każdy dzień **19.30** Katecheza ks. bp. Antoniego Długosza **19.45** Modlitwa z telefonicznym udziałem dzieci **20.00** Informacje dnia **20.20** Różaniec **20.50** Myśląc Ojczyzna **21.00** Apel Jasnogórski **21.20** Informacje dnia **21.40** Polski Punkt Widzenia **22.00** Modlitwa o pokój **23.40** Ja, Paweł

TVP KULTURA

7.00 Teledyski **7.10** Tyle słońca - przeboje Anny Jantar **8.10** Informacje kulturalne **8.40** Wojna domowa - serial **9.10** Na kredyt - film obyczajowy **9.50** Recital Piotra Orzechowskiego - film dok. **10.15** Recital Marka Brachy i Aleksandra Dębicza **10.50** W poszukiwaniu umami - film dok. **12.00** Wrony - dramat **13.20** Miasto z morza - film obyczajowy **15.20** Szlakiem Kolberga - Błażej Król **15.55** Wydarzenie aktualne **16.20** Sabrina - film fabularny **18.25** Baletownik - magazyn **18.25** Portrety Komitetu Honorowego 17. Międzynarodowego Konkursu Pianistycznego im. Fryderyka Chopina - Krzysztof Penderecki **18.45** Elvis Presley. '56 Special **20.00** Informacje kulturalne **20.30** Bardzo poszukiwany człowiek - thriller **22.40** Aerosmith. Rocks Donington 2014 - koncert **0.35** Seans kultowy - Człowiek w dziczy - western, USA

TVP 1

5.35 Klan (3628) - telenowela
6.05 Słownik polsko@polski
6.35 wojsko - polskie.pl (92) - reportaż
7.00 MszaTransmisja Mszy Świętej
8.00 Tydzień
8.30 Zakochaj się w Polsce (159) Pławniowice - magazyn
9.05 Ziarno - Droga Krzyżowa - upadki Pana Jezusa - magazyn
9.40 Las bliżej nas (26) - magazyn
10.15 Noce i dnie (3) - Babcia - serial
11.20 Klasztorne smaki - magazyn
11.50 Między ziemią a niebem
12.00 Anioł Pański, Polska
12.15 Między ziemią a niebem
12.40 Życiowe wybory - Aborcja
13.20 BBC w Jedynce - Serengeti, cz. 6
14.20 Z pamięci - Jan Lenica - felieton
14.25 Weterynarze z sercem - /83/
15.05 Komisarz Alex s.XIV (167) - serial
16.05 Skoki Narciarskie - PŚ w lotach - Vikersund - konkurs indywidualny
17.30 Teleexpress
17.40 Skoki Narciarskie - PŚ w lotach - Vikersund - konkurs indywidualny
18.45 Jaka to melodia?
19.25 Sport
19.30 Wiadomości
20.05 Pogoda
20.15 Stulecie Winnych s.II (14) - serial
21.15 To był rok!
22.25 Zakochana Jedynka - Legalna blondynka 2 - komedia, USA, reż. Charles Herman - Wurmfeld, wyk. Bob Newhart, Reese Witherspoon, Sally Field, Jessica Caufiel, Ruth Wiliamson
0.10 Tylko dla odważnych - film akcji, USA, reż. Joseph Kosinski, wyk. Josh Brolin, Miles Teller, Jeff Bridges
2.25 Jaka to melodia?
3.00 Milczenie owiec - thriller, USA, reż. Jonathan Demme, wyk. Jodie Foster, Anthony Hopkins, Scott Glenn, John Lighow
4.55 Z pamięci - Jan Lenica - felieton
5.00 Zakończenie dnia

TVP 2

4.00 Koło fortuny - teleturniej
4.30 Słowo na niedzielę - Ratunek dla kamiennego serca
4.40 Barwy szczęścia (2213) - serial
5.15 Barwy szczęścia (2214) - serial
5.45 Barwy szczęścia (2215) - serial
6.20 M jak miłość (1501) - serial
7.15 Pytanie na śniadanie
11.20 Dance Dance Dance s. II
13.25 Dance Dance Dance s. II - Extra
14.00 Familiada - teleturniej
14.35 Koło fortuny - teleturniej
15.15 Szansa na sukces. Opole 2020 - widowisko muzyczne
16.20 Rodzinka.pl (281) - serial
16.50 Lepsza połowa (5) - serial
17.20 Lepsza połowa (6) - serial
17.50 Zainwestuj w marzenia s.II (22) - serial
18.00 Panorama
18.20 Pogoda
18.30 Na dobre i na złe (771) - serial
19.25 Na sygnale (262) - serial
20.00 Hobbit. Niezwykła podróż - film przygodowy, Nowa Zelandia, USA, reż. Peter Jackson, wyk. Ian McKellen, Martin Freeman, Hugo Waeving, Cate Blanchett, James Nesbitt
22.55 Kino bez granic - Droga do zapomnienia - dramat, Australia, Wielka Brytania, reż. Jonathan Teplitzky, wyk. Colin Firth, Nicole Kidman, Stellan Skarsgaard, Jeremy Irvine, Hiroyuki Sanada
1.00 Księżyc i Valentino - dramat, USA, reż. David Anspaugh, wyk. Elizabeth Perkins, Whoopie Goldberg, Gwyneth Paltrow, Kathleen Turner, Jon Bon Jovi
2.55 Karate po polsku - film obyczajowy, reż. Wojciech Wójcik, wyk. Edward Żentara, Dorota Kamińska, Zbigniew Buczkowski, Jerzy Trela, Halina Buyno - Łoza, Bernard Ładysz, Piotr Grabowski, Stanisław Pąk, Franciszek Trzeciak, Michał Anioł
4.30 Zakończenie dnia

POLSAT

6.00 Nowy dzień z Polsat News
8.35 Epoka lodowcowa: Wielkanocne niespodzianki - film anim.
9.05 Księga smoków - film anim.
9.30 Krowy na wypasie - film anim.

11.15 Tata kontra tata - komedia, USA, 2015, reż. Sean Anders, wyk. Will Ferrell, Mark Wahlberg, Thomas Haden Church, Scarlett Estevez
13.30 Smerfy - film familijny, USA, 2011, reż. Raja Gosnell, wyk. Hank Azaria, Neil Patrick Harris, Jayma Mays, Sofía Vergara - Przygody uwielbianych przez wszystkich Smerfów - tym razem na dużym ekranie. Uciekając przed Gargamelem, Smerfy przedostaną się przez magiczny portal do dziwnego świata, niepodobnego do niczego, co do tej pory widziały. do Nowego Jorku. Papa Smerf i jego rodzina będą desperacko szukać drogi powrotnej do domu, zanim Gargamel ich dopadnie.
15.40 Twoja Twarz Brzmi Znajomo
17.40 Nasz nowy dom
18.50 Wydarzenia, Sport, Pogoda
19.30 Państwo w Państwie
20.00 Kabaret na żywo. Przystanek Radość
22.10 W rytmie serca
23.10 Ślad
0.10 Deadpool - film sci - fi, USA, 2015, reż. Tim Miller, wyk. Ryan Reynolds, Morena Baccarin, Ed Skrein, Gina Carano
2.40 Tajemnice losu

TVN

4.50 Uwaga! - program interwencyjny
5.15 Mango - Telezakupy
7.25 Nowa Maja w ogrodzie
7.55 Akademia ogrodnika
8.00 Dzień Dobry TVN - magazyn
11.30 Efekt Domina
12.05 Co za tydzień - magazyn
12.40 Kod genetyczny
13.40 Ameryka Express
15.15 Jurassic World - film przygodowy, USA 2015, reż. Colin Trevorrow, wyk. Chris Pratt, Bryce Dallas Howard, Irrfan Khan, Vincent D'Onofrio, Ty Simpkins, Nick Robinson
18.00 Dorota inspiruje
19.00 Fakty, Sport, Pogoda
19.44 Raport smogowy
19.45 Uwaga! - program interwencyjny
20.00 MasterChef Junior Anna Starmach, Michel Moran i Mateusz Gessler po raz kolejny poszukują najbardziej utalentowanego kucharza w Polsce. Jurorzy testują wyczucie smaku, kulinarne umiejętności, a także kreatywność uczestników.

21.30 Gniew Tytanów - film przygodowy, USA, Hiszpania 2012, reż. Jonathan Liebesman, wyk. Sam Worthington, Liam Neeson, Ralph Fiennes, Edgar Ramírez, Rosamund Pike, Bill Nighy
23.35 Motyw - serial
0.35 Kuchenne rewolucje - program kulinarno - rozrywkowy
1.35 Uwaga! - program interwencyjny
1.55 NOC Magii

TVP SPORT

5.30 Sportowy Wieczór **6.05** Piłka nożna - PKO Ekstraklasa. 27.kolejka. Lech Poznań - Legia Warszawa **8.05** Jeździectwo - Cavaliada Warszawa - zaprzęgi + S&M - relacja **9.45** Skoki Narciarskie - PŚ w lotach - Vikersund - konkurs drużynowy **11.40** Skoki Narciarskie - Puchar Kontynentalny, Zakopane - konkurs indywidualny **13.50** Tenis stołowy - ITTF Pro Tour, Gliwice 1/2F **15.50** Weekend ze skokami narciarskimi w TVP SPORT - STUDIO **16.30** Skoki Narciarskie - PŚ w lotach - Vikersund - konkurs indywidualny **18.30** Weekend ze skokami narciarskimi w TVP SPORT - STUDIO **19.30** Jeździectwo - Cavaliada Warszawa - konkurs GP - relacja **21.20** Sportowy Wieczór **22.05** Skoki narciarskie PŚ Vikersund **23.00** Tenis ziemny - Turniej WTA. Indian Wells - 3 runda 1 **1.00** Sporty walki - Gala Enfusion 96 w Eindhoven

TTV

10.35 DeFacto - Flesz **10.50** DeFacto **11.20** Usterka **11.50** Damy i wieśniaczki. PL **12.55** Ostre cięcie **13.35** Zamiana żon **14.40** Gogglebox. Przed telewizorem **15.45** Express **16.00** Kto to kupi? **16.40** Kanapowcy **17.45** Express **18.00** Królowe życia **19.25** O tym się nie mówi **19.45** Express **20.00** DeFacto **21.00** Orzeł czy Reszka **22.05** Down the road. Zespół w trasie - serial **22.30** Królowe życia **23.20** Damy i wieśniaczki. Ukraina

NIEDZIELA, 15.03

TVN 7

4.55 Ukryta prawda
5.55 Mango - Telezakupy
7.55 Wpadki filmowe - program rozrywkowy
8.30 Ukryta prawda
10.30 Hotel Paradise
11.25 Hotel Paradise - Rajskie Rozdanie
12.25 Zakochani po uszy - serial
12.55 Zakochani po uszy - serial
13.30 Zakochani po uszy - serial
14.05 Zakochani po uszy - serial
14.35 Anna German - serial
15.40 Ślub od pierwszego wejrzenia
16.45 Harry Potter i Komnata Tajemnic - film przygodowy, USA, Wielka Brytania 2002, reż. Chris Columbus, wyk. Daniel Radcliffe, Rupert Grint, Emma Watson, Kenneth Branagh, Richard Harris, Maggie Smith, Robbie Coltrane, Alan Rickman, Tom Felton
20.00 Szybcy i wściekli V - film sensacyjny, USA 2011, reż. Justin Lin, wyk. Vin Diesel, Paul Walker, Jordana Brewster, Tyrese Gibson
22.40 Oczy węża - film sensacyjny, USA, Kanada 1998, reż. Brian De Palma, wyk. Nicolas Cage, Gary Sinise, John Heard, Carla Gugino, Stan Shaw, Kevin Dunn, Michael Rispoli
0.50 Druga strona medalu - talk show
1.25 Druga strona medalu - talk show
2.00 Druga strona medalu - talk show
2.35 NOC Magii

TV PULS

5.25 Tajemnice medyczne - serial
7.10 Lombard: Życie pod zastaw - serial
9.05 Mali geniusze - film familijny, USA 1999, reż. Bob Clark, wyk. Kathleen Turner, Christopher Lloyd, Kim Cattrall, Peter MacNicol
11.05 Most do Terabithii - film familijny, USA 2007
13.20 Najpiękniejsze baśnie braci Grimm: O soli cenniejszej niż złoto - baśń, Niemcy 2015
14.30 Najpiękniejsze baśnie braci Grimm: Woda życia - baśń
15.45 Góra Czarownic - film familijny, USA 2009, reż. Andy Fickman, wyk. Dwayne Johnson, AnnaSophia Robb, Alexander Ludwig, Carla Gugino
17.45 Pamiętnik księżniczki - komedia, USA 2001
20.00 John Wick 2 - thriller, USA 2017, reż. Chad Stahelski, wyk. Ian McShane, Keanu Reeves, Laurence Fishburne, Ricardo Scamarcio
22.20 Osaczony - thriller, Niemcy, USA 2005
0.50 Czas zbrodni - thriller, USA 2011, reż. Ernie Barbarash, wyk. Austin Abrams, Cuba Gooding Jr, Neal McDonough, Nicki Aycox
2.55 Na wariackich papierach - serial
3.55 Taki jest świat
4.50 Na jedwabnym szlaku
5.30 Z archiwum policji

TV TRWAM

12.00 Anioł Pański z Ojcem Świętym Franciszkiem **12.20** Wieś - to też Polska **13.30** Papież Polak do Rodaków **13.50** Cud wirującego słońca **14.20** Sztuka obmowy czyli nędza **15.50** 100 cudownych miejsc na świecie **16.00** Informacje dnia **16.10** Koncert życzeń **17.00** Gorzkie Żale. Nabożeństwo pasyjne **17.30** Okiem kamery **17.55** 40 dni ze św. Janem Pawłem II **18.00** Anioł Pański **18.05** Informacje dnia **18.15** Rozmowy niedokończone **19.25** Święty na każdy dzień **19.30** Opowieści Starego Testamentu **20.00** Informacje dnia **20.20** Różaniec **20.50** Myśląc Ojczyzna **21.00** Apel Jasnogórski **21.20** Informacje dnia **21.40** Retrospekcja **21.45** Sanktuarium Maryi Matki Słowa w Kibeho w Rwandzie **22.40** Tak Go pamiętam **23.00** Jak my to widzimy **23.30** Antykultura. Strefa euro - ekonomiczna dominacja

TVP KULTURA

7.00 Teledyski **7.45** Informacje kulturalne **8.20** Wszystkie stworzenia duże i małe - serial **9.25** Niezapomniany Leonard Bernstein - Spotkania z muzyką **10.30** Piotruś i wilk - film anim. **11.10** Trzeci punkt widzenia **11.40** Goran - the Camel Man - film dok. **12.00** Dom Jeża - film anim. **12.20** Niezapomniany romans - dramat **14.25** Niżyński - Balet Johna Neumeiera - balet **16.45** Zaginione Skarby - Starodruk Mikołaja Kopernika "De revolutionibus orbium coelestium" **17.00** Niedziela z... Janem Ptaszynem Wróblewskim - Jan Ptaszyn Wróblewski i przyjaciele **19.25** Balady jazzowe Jana Ptaszyna Wróblewskiego **20.00** Informacje kulturalne **20.30** Kultura na bis - Agata Zubel/Andrzej Bauer/Cezary Duchnowski - koncert **21.35** Niebezpieczne związki - film kostiumowy, Wielka Brytania, USA **23.45** Alter - magazyn kulturalny

eprasa.pl b7b7a60c41

Jak przestać go kochać?

Czasami mam wrażenie, że topię się w głębinach kłopotów. Śni mi się po nocach, że leżę w wodzie i zastanawiam się, czy zejdę głębiej, czy mnie ktoś uratuje. Na szczęście za każdym razem budzę się, zanim stanie się coś złego. A to wszystko przez Niego. Gdy dowiedziałam się o jego mrocznej przeszłości, przestraszyłam się. Przecież planowałam z nim założyć rodzinę, a teraz boję się wrócić do domu...

Poznałam go całkiem przypadkiem. Siedziałam na ławce przed komendą policji zdenerwowana i zrozpaczona, bo godzinę wcześniej straciłam portfel razem z dokumentami i pieniędzmi. Przyjechałam zgłosić to mundurowym. Nie wiedziałam, że formalności w takiej sprawie mogą być tak uciążliwe i stresujące. Próbowałam zapalić papierosa, ale maszynka odmawiała mi posłuszeństwa. Wtedy podszedł on i podał mi ogień. Zapytał, czy czegoś jeszcze potrzebuję. A ja jedyne, o czym wtedy marzyłam, to święty spokój, więc trochę niegrzecznie odpowiedziałam mu, żeby zostawił mnie w spokoju. Jednak był uparty. Usiadł obok mnie na ławce i zaczął opowiadać, jak przez przypadek został zatrzymany przez policję. Wtedy nawet nie podejrzewałam, że potrafi tak wiarygodnie kłamać...

Może się spotkamy?

Rozmawiało nam się bardzo sympatycznie. Wydawało mi się, że jest człowiekiem pozytywnie nastawionym do życia. W przeciwieństwie do mnie. Więc czułam w nim oparcie. Gdy w końcu zaproponował, żebyśmy się któregoś dnia umówili na kawę, zgodziłam się. Dałam mu swój numer telefon. Prawdę mówiąc, liczyłam na to, że zadzwoni, bo ostatnio byłam bardzo samotna. Zrobił to szybciej, niż podejrzewałam. Już następnego dnia poszliśmy na pierwszą randkę. Było bardzo sympatycznie. Przystojny mężczyzna zrobił na mnie bardzo dobre wrażenie. Na dodatek był szarmancki, przyniósł kwiaty i zamówił kolację przy świecach, więc nie miałam powodu podejrzewać, że coś przede mną ukrywa...

A miłość kwitła...

Chyba się w końcu zakochałam. Spotykaliśmy się prawie każdego dnia i ciągle mi było mało. Po dwóch miesiącach wprowadził się do mnie do domu. Dbał o mnie, był czuły, kochany, nie miałam na co narzekać. Na dodatek był świetnym kochankiem i czułam się przy nim piękna i młoda. Mimo różnicy wieku, jaka nas dzieliła. Jak się okazało, on ma tylko 28 lat. Ja już niestety 40. W tym wieku trudno przebierać w partnerach. Młody przystojniak podobał się też moim koleżankom. Widziałam, jak z zazdrością patrzą, jak mnie adoruje i czasami wręcz pożerały go wzrokiem. A ja czułam satysfakcję, że to właśnie mnie wybrał i zaczęłam snuć plany na przyszłość...

Kim tak naprawdę jesteś?

Niepokoiło mnie tylko to, że zbyt mało o nim wiedziałam. Nie mówił mi nic o swojej rodzinie, o swojej przeszłości, bardzo oszczędnie opowiadał mi o pracy i o tym, czym się zajmuje na co dzień. Wymijająco zdradził zaledwie, że jest biznesmenem, że zarządza kilkoma drobnymi firmami. Wierzyłam mu, widziałam, że ma pieniądze. Nie żałował na prezenty dla mnie, więc nie miałam powodu podejrzewać, że cały czas z premedytacją mnie oszukuje.

Któregoś dnia nagle zniknął na ponad miesiące. Nie wiedziałam, co się dzieje. Nie kontaktował się ze mną, nie zostawił żadnego listu. Myślałam, że po prostu znudziłam mu się, zostawił mnie bez słowa i wyjechał. Bardzo to przeżyłam. Prawie wpadłam w depresję. A on, jakby nigdy nic, nagle wrócił i zaczął błagać mnie o przebaczenie, tłumacząc, że miał nagły wyjazd służbowy za granicę i zgubił telefon. Zaczęłam coś podejrzewać...

Sprawdź go, proszę

Któregoś dnia przypadkiem zostawił na stole włączonego laptopa, a w nim otwartą pocztę mailową. Niechcący przeczytałam jakieś podejrzane wiadomości. Ktoś coś pisał o jakiś płatnościach, grubej kasie i obiecywał, że odda. Prosił, żeby nie krzywdzić jego rodziny. Wpadłam w panikę. Bałam się nawet pytać, o co w tym wszystkim chodzi.

Postanowiłam jednak działać. Poprosiłam znajomego funkcjonariusza, by sprawdził mojego ukochanego w policyjnych kartotekach. Okazało się, że ma sporo na sumieniu - dwa rozboje, wymuszenia, kilka lat odsiadki w więzieniu. Takiego obrotu sprawy się nie spodziewałam. Postanowiłam, że muszę czym prędzej zerwać tę znajomość.

Teraz jest mi ciężko, bo czuję, że nadal go kocham. Wiem, że to przestępca, ale też opiekuńczy, romantyczny kochanek. Nie mam pojęcia, co robić. Na razie spakowałam walizki i przeniosłam się na jakiś czas do innego miasta do rodziców. Teraz ja uciekłam bez słowa. Ale on mnie szuka. Nie obieram telefonów, nie odpisuję na maile, nie śpię po nocach i śnią mi się koszmary. Jak mam go przestać kochać...?

NIE ZAPOMNIJCIE O KOBIETACH ZA ROK

Już po święcie kobiet. Okazuje się, że panie drażni fakt, że mężczyźni często wyśmiewają Dzień Kobiet (45%) lub zamiast świętować, obchodzą go na siłę (23%). A co, po Dniu Kobiet, myślą sami mężczyźni?

Celebruje go 81% - wynika z sondy „Dzień Kobiet oczami mężczyzn" przeprowadzonej przez serwis Prezentmarzeń. Jednak panowie uważają, że kobiety obchodzą go raczej z przyzwyczajenia – tak twierdzi aż 56% respondentów. Panowie, mimo specjalnego dnia w roku, kochają swoje kobiety i doceniają je za to, że po prostu są (42%). Zabawny jest fakt, że paniom wydaje się, że są kochane za uśmiech i inteligencję (34%) – jak odpowiadały respondentki.

Aby zadbać o kobiety w tym szczególnym dniu, mężczyźni najczęściej decydowali się po prostu na miły gest (44%). Obie płcie zgadzają się, że jest to coś, co jak najbardziej wystarczy i uszczęśliwia panie. Cieszy je, według panów, również niestandardowa niespodzianka. Panowie uważają, iż najbardziej podoba się kobietom romantyczna kolacja (44%) oraz niestandardowo spędzony czas (30%). Upominki, które najbardziej zadowalają panie, są z kategorii: relaks i SPA oraz właśnie kulinaria. Według mężczyzn panie lubią otrzymywać duże bukiety kwiatów, obojętnie jakich (34%), mile widziane są również róże (28%) oraz tulipany (23%). Goździki są niechętnie kupowane przez panów (8%).

Zdają sobie jednak sprawę, że najlepiej jest docenić kobietę, podarowując jej coś wartościowego (41%) oraz emocje (21%). Chętnie podarowaliby coś, co pozwoliłoby zapomnieć o codziennej rutynie (22%) oraz coś szalonego, co zapamięta na długo (16%). Najgorszym prezentem w Dniu Kobiet według nich są kiczowate gadżety (39%) oraz prezent kupiony przez przypadek na szybko (30%).

OFERTY DLA SAMOTNYCH SERC

547 Piotr

Mam 66 lat i 174 cm wzrostu. Jestem bez nałogów, na emeryturze, wolny i zmotoryzowany. Mieszkam w Białej Podlaskiej. Lubię spacery, muzykę i aktywny tryb życia. Poznam Panią w zbliżonym wieku, wolną, o podobnych zainteresowaniach. Numer tel. przyspieszy kontakt.

548 Marianna

Jestem wdową z poczuciem humoru, zadbaną i szczerą. Mam 66 lat. Poznam Pana zmotoryzowanego, emeryta, wesołego, miłego, z poczuciem humoru. Panom karanym i w separacji dziękuję. Interesuje mnie tylko stały związek. Numer tel. przyspieszy kontakt.

549 Krzysztof

Mam 40 lat, 184 cm wzrostu i jestem kawalerem. Bez nałogów i zobowiązań. Odpowiedzialny, czuły, o dobrym sercu. Zmotoryzowany, z domem na wsi. Poznam Panią 30-40 lat, która tak jak ja czuje się samotna i pragnie to zmienić. Mieć towarzysza na dobre i na złe. Proszę o numer tel., zdjęcie mile widziane.

550 Ewa

Mam 55 lat. Mieszkam w Chełmie. Jestem wdową. Pracuję, nie mam nałogów i zobowiązań. Cenię prawdomówność, uczciwość i szczerość. Poznam Pana zaradnego i niezależnego finansowo i mieszkaniowo, a także zmotoryzowanego. Czekam na odpowiedzi od Panów w wieku zbliżonym do mojego, z Chełma lub bliskich okolic.

551 Grażyna

Mam 62 lata. Stan cywilny - rozwiedziona. Wzrost niski, lekka nadwaga. Wykształcenie średnie. Jestem na emeryturze. Mieszkam sama, w bloku. Poznam Pana w stosownym wieku, bez nałogów, zadbanego, o dużej kulturze osobistej, z poczuciem humoru, z Białej Podlaskiej lub okolic. Do stałego związku.

552 Mariusz

Jestem kucharzem i mam 50 lat. Poznam Panią w wieku 45-54 lat.

553 Zbyszek

Mam 52 lata. Jestem kawalerem. Wykształcenie zawodowe, wzrost 170 cm, przy kości. Jestem rencistą, ale sobie dorabiam. Chciałbym poznać kobietę do 60 lat, miłą, bez nałogów, dla której wygląd i dobra materialne nie mają znaczenia. Nie mam swojego mieszkania.

554 Julia

Mam 70 lat. Jestem emerytką i wdową. Bez nałogów. Poznam Pana, który ma dość samotności tak jak ja i chciałby jesień życia przeżyć w związku na dobre i na złe. Szukam związku opartego na szczerości, uczciwości, zaufaniu, zrozumieniu oraz miłości z ukochaną osobą. Nie znoszę kłamstwa i obłudy.

555 Tomek

Mam na imię Tomek. Mam powyżej 50 lat. Jestem z Zamościa. Mam dom z działką. Lubie gotować, prace w ogrodzie. Szukam kobiety w wieku 40-80 lat. Wygląd nie jest ważny. Serce i chęci dla mnie się liczą. Jestem samotny. Odpisze każdej miłej i odważnej Pani.

Potrzebujesz bratniej duszy, towarzystwa, miłości?

Przyślij do naszej redakcji swoją ofertę, napisz o swoich oczekiwaniach i pragnieniach.

List wyślij na adres redakcji. Każda oferta otrzyma swój numer kontaktowy, np: 001, 002. Nie będziemy podawać w gazetach nazwisk ani adresów osób składających oferty.

W liście w kilku słowach opowiedz o sobie: jak masz na imię, w jakim jesteś wieku, gdzie mieszkasz, jakie masz zainteresowania, dlaczego szukasz partnerki lub partnera i jakie masz wobec niego wymagania. Jeśli chcesz, możesz przysłać swoje zdjęcie, które uatrakcyjni ofertę.

Czytelnicy zainteresowani daną ofertą i osobą, powinni napisać do niej list, a do korespondencji dołączyć pustą kopertę ze znaczkiem pocztowym. Na pustej kopercie napisać numer oferty/osoby, do której mamy ten list odesłać. Redakcja będzie punktem kontaktowym dla osób, które zechcą się ze sobą poznać.

KUPON nr 10
Oferty dla samotnych
Aby oferta ukazała się w gazecie, należy dołączyć do niej oryginalny kupon z aktualnego numeru.

eprasa.pl b7b7a60c41

Emilia, córka Natalii i Jarosława Mojaków, urodzona 28 marca, waga 4000 g, Rudka (gm. Ruda - Huta)

Franek, syn Mai i Mateusza, urodzony 2 marca, waga 4200 g, Chełm

Julia, córka, Agnieszki i Arkadiusza Zdunków, urodzona 29 lutego, waga 3480 g, Łopiennik Górny

Filip, syn Brygidy Gałeckiej, urodzony 1 marca, waga 3100 g, Fajsławice

Juliana, córka Neli i Meny Mena, urodzona 28 lutego, waga 3450 g, Krasnystaw

Wiktoria, córka Emilii i Stanisława Bławuckich, urodzona 29 lutego, waga 3300 g, Rejowiec Fabryczny

Zdiagnozują maluchy

CHEŁM Neurologopeda, terapeuta integracji sensorycznej, psycholog i pedagog specjalny będą udzielać darmowych porad rodzicom dzieci w wieku poniemowlęcym i przedszkolnym z problemami rozwojowymi i wychowawczymi.

Specjaliści przyjmować będą w ramach Dnia Bezpłatnych Diagnoz, który organizuje już po raz kolejny Przedszkole Niepubliczne z Oddziałami Integracyjnymi Razem. Nie tylko zdiagnozują malucha, ale też udzielą porad i wskazówek dotyczących dalszego postępowania z dzieckiem w celu wyrównania opóźnień rozwojowych.

- Nasze przedszkole od lat wspiera rozwój i integruje ze sobą dzieci o zróżnicowanych potrzebach edukacyjnych – zachęcają organizatorzy. Dodają też, że akcja od lat cieszy się dużym zainteresowaniem, dlatego warto wcześniej umówić się na wizytę. Zapisy pod nr telefony 82 563 14 59

Akcja przeprowadzona zostanie już w tę sobotę 14 marca w godzinach od 9 do 12 w budynku przedszkola przy ul. Botanicznej 16 w Chełmie. **szer**

Julia, córka Agnieszki i Damiana Pawelców, urodzona 2 marca, waga 3150 g, Krasnystaw

Zuzia, córka Katarzyny i Szymona Kuryłów, urodzona 1 marca, waga 3650 g, Krupe

Kacper, syn Pauliny i Mateusza Kostrzanowskich, urodzony 1 marca, waga 3600 g, Krasnystaw

Dominik, syn Sylwii i Tomasza Skubiszów, urodzony 1 marca, waga 3280 g, Krasnystaw

Zima oczami przedszkolaków

Dyrekcja oraz uczniowie Zespołu Szkół Społecznych zaprosili do siebie przedszkolaków na podsumowanie kolejnej edycji Międzyprzedszkolnego Konkursu Plastycznego „Zima, zima, zima...". Jurorzy nagrodzili aż 11 małych artystów, a 21 przyznali wyróżnienia.

Goście obecni na uroczystości mieli możliwość obejrzeć bajkę pt. „Zamieszanie w krainie bajek" w wykonaniu uczniów zerówki i klasy pierwszej.

Całość uświetniła grą na skrzypcach **Emilia Orłowska**, utalentowana uczennica zaprzyjaźnionej Szkoły Muzycznej I i II stopnia w Chełmie. **szer**

Spotkanie wokół książek

We wtorek, 10 marca, kolejne spotkanie Dyskusyjnego Klubu Książki w Chełmskiej Bibliotece Publicznej im. M. Orsetti (Wypożyczalnia Główna, ul. Partyzantów 40).

Jak co miesiąc będzie okazja do tego, aby podyskutować o przeczytanych ostatnio książkach. Wszystko w kameralnej atmosferze i miłym towarzystwie. Jak zwykle będzie też dyskusja, którą poprowadzi **Anna Pietuch.** Stali bywalcy już wiedzą, czego mogą się spodziewać, a nowi jak zawsze są mile widziani. Spotkane jest otwarte dla każdego, kto przy kawie, herbacie i ciasteczkach chciałyby podzielić się swoimi wrażeniami i opiniami o ulubionych lekturach. Więcej informacji pod numerem (82) 564 24 36. **juna**

By czuli się bezpiecznie

fot. KMP w Chełmie

GM. CHEŁM Bezpieczeństwo dzieci i młodzieży było tematem spotkania z uczniami Szkoły Podstawowej w Stawie. Policjanci poruszali zagadnienia związane z odpowiedzialnością młodych osób, bezpiecznym korzystaniem z internetu, a także konsekwencjami sięgania po używki.

Policjanci z wydziału prewencji chełmskiej komendy przeprowadzili w czwartek (5 marca) spotkanie z uczniami klas IV-VIII w Szkole Podstawowej w Stawie. Tematem było bezpieczeństwo dzieci i młodzieży, zarówno w szkole, jak też w życiu codziennym.

- Poruszane były zagadnienia związane z przemocą rówieśniczą, bezpieczeństwem w sieci, skutkami sięgania po środki odurzające i inne używki oraz odpowiedzialnością za zachowania niezgodne z prawem – mówi **Ewa Czyż**, rzeczniczka prasowa KMP w Chełmie.

Przekazana przez funkcjonariuszy wiedza przydatna będzie dla uczniów, którzy już niebawem będą reprezentowali swoją placówkę w policyjnym Konkursie Wiedzy Prewencyjnej „Jestem Bezpieczny". **(apm)**

Uczcili pamięć walczących

CHEŁM W Przedszkolu Miejskim nr 2 w Chełmie odbyła się uroczystość upamiętniająca Żołnierzy Wyklętych. Gośćmi honorowymi uroczystości były panie z zespołu „Kombatant" oraz dyrektor Wiesława Bronisz.

Dzieci pięcio- i sześcioletnie wysłuchały krótkiego rysu historycznego dotyczącego II wojny światowej i genezy Narodowego Dnia Pamięci Żołnierzy Wyklętych. Nauczycielka **Lilla Kicińska** opowiedziała historię żołnierza wyklętego – **Józefa Szypulskiego** ps. „Bizon", który walczył o niepodległą Polskę

u boku **Leona Taraszkiewicza** ps. „Jastrząb" (dowodzącego Obwodem „Wolność i Niezawisłość" Włodawa) i w 1947 r., mając 19 lat, został zamordowany przez funkcjonariuszy UB.

Panie z zespołu „Kombatant" podzieliły się swoimi doświadczeniami związanymi z II wojną światową i zaśpiewały dzieciom kilka pieśni patriotycznych.

Dzieci sześcioletnie zaprezentowały piosenki o Polsce i wręczyły gościom czerwone róże. Następnego dnia, 2 marca, przedszkolaki zapaliły symboliczne znicze ku czci Żołnierzy Wyklętych na pobliskim cmentarzu wojennym.

Uroczystość przygotowały nauczycielki: **Marzanna Piech**, **Beata Skubij** i Lilla Kicińska. **(apm)**

eprasa.pl b7b7a60c41

PROFILAKTYKA Chełm oraz powiaty krasnostawski i włodawski na trasie mammobusów

Postaw na zdrowie i wykonaj mammografię

Masz 50-69 lat? Zgłoś się na bezpłatną mammografię. W tym tygodniu mobilne ambulanse przyjadą do Chełma, Hańska, Urszulina, Siennicy Różanej oraz Żółkiewski.

W poniedziałek, 9 marca, w godzinach 8-16 badania będą mogły wykonać mieszkanki gminy Hańsk. Mammobus zaparkuje przy OSP w Hańsku Pierwszym.

Trzy dni później, w środę 11 marca w godz. 9-17, przebadać się będą mogły mieszkanki Chełma. Technicy radiologii na panie oczekiwać będą w mammobusie, który stanie na parkingu przy ul. Sybiraków.

Z kolei w piątek, 13 marca, mammobus przyjedzie do Urszulina w powiecie włodawskim. Zaparkuje przy urzędzie gminy przy ul. Kwiatowej 35. Panie mogą się zgłaszać w godzinach od 9 do 15. Tego dnia mammobusy zajadą też do powiatu krasnostawskiego. Jeden odwiedzi gminę Siennica Różana. Stanie przed urzędem gminy. Badania będą wykonywane od 8 do 16. Drugi, w godz. 8-16, stacjonować będzie przed Urzędem Gminy Żółkiewka.

Na badania obowiązuje wcześniejsza rejestracja. Dla mieszkanek gminy Hańsk, Siennica Różana i Żółkiewka pod nr telefonu: 728 351 002 (mammobus) lub 723 351 003. Mieszkanki Chełma i gminy Urszulin zapisać się mogą, dzwoniąc pod nr 58 325 76 00. Jeżeli będą miejsca wolne, przyjmowane będą też panie, które nie umówiły się wcześniej na badanie.

Mammografia trwa jedynie kilka minut i polega na zrobieniu czterech zdjęć rentgenowskich: dwóch projekcji każdej piersi. Badania nie należy się obawiać, ponieważ promieniowanie, które wtedy emituje, jest nie większe niż przy RTG zęba. Pozwala na rozpoznanie i wykrycie tzw. zmian bezobjawowych (guzków oraz innych nieprawidłowości w piersi) w bardzo wczesnym etapie rozwoju – wtedy, kiedy nie są one wyczuwalne przez kobietę lub lekarza, co bardzo istotnie zwiększa szansę wyleczenia.

Badanie w ramach Populacyjnego Programu Wczesnego Wykrywania Raka Piersi jest bezpłatne, refundowane kobietom co dwa lata przez Narodowy Fundusz Zdrowia (lub co 12 miesięcy dla kobiet, które w ramach realizacji programu otrzymały odpowiednie pisemne wskazanie). Nie jest wymagane skierowanie lekarskie. **szer**

Szpital przebada piersi włodawianek

WŁODAWA Włodawski szpital był jedyną jednostką, która zgłosiła się do przetargu na przeprowadzenie badań profilaktycznych wczesnego wykrywania raka piersi u mieszkanek Włodawy. Spełnił wymagania i wygrał.

359 tys. zł władze miejskie wydadzą w ciągu czterech lat na badania profilaktyczne wczesnego wykrywania raka piersi u mieszkanek Włodawy, które nie są objęte bezpłatnym programem realizowanym przez Narodowy Fundusz Zdrowia.

Choroba diagnozowana jest coraz częściej u kobiet w wieku 39-49 lat. Często rak piersi wykrywany jest w poważnym stadium zaawansowania, gdy na całkowite wyleczenie jest za późno. Władze Włodawy chcą pomóc swoim mieszkankom, więc zdecydowały się na realizację programu badań profilaktycznych. Wyliczono, że z badań mammograficznych oraz USG piersi powinno skorzystać około 1500 pań zameldowanych na stałe w mieście. Termin przeprowadzenia badań szpital ogłosi po podpisaniu umowy z miastem.

- Jest to jeden z najważniejszych projektów w ostatnich latach. Nie ma bowiem nic cenniejszego od zdrowia, szczególnie naszych mieszkanek. Będą one mogły skorzystać z bezpłatnych badań mammograficznych, bo w 100% pokrywamy je z budżetu miasta – mówi burmistrz **Wiesław Muszyński**.

Równocześnie miasto ogłosiło przetarg na wyłonienie firmy, która zaszczepi dziewczynki 13-letnie przeciwko wirusowi brodawczaka ludzkiego (HPV). Postępowanie unieważniono, bo nikt się nie zgłosił. **TWA**

Podwyższona gotowość

Stacja Ratownictwa Medycznego w Chełmie oraz trzy inne stacje działające na terenie województwa lubelskiego zostały postawione w stan podwyższonej gotowości. Celem wydania decyzji jest możliwość – przy potencjalnej konieczności – transportu osób w stanie nagłego zagrożenia zdrowotnego koronawirusem SARS-CoV-2, bez użycia zespołów ratownictwa medycznego działających w ramach systemu Państwowe Ratownictwo Medyczne – czytamy w komunikacie.

Przypominamy, że podobne decyzje o postawieniu w stan podwyższonej gotowości dotyczą ośmiu szpitali z oddziałami zakaźnymi. W tej grupie jest Samodzielny Publiczny Wojewódzki Szpital Specjalistycznego w Chełmie. **szer**

Grypa równie groźna jak wirus z Chin

REGION Boimy się koronawirusa, a tymczasem Polaków atakuje inna epidemia – grypa. W lutym w Polsce zachorowało na nią 821 tysięcy 653 osoby, z tego w województwie lubelskim było aż 47073 chorych. Blisko 5600 z nich było hospitalizowanych. Zanotowano 23 zgony.

Na terenie działania Powiatowej Stacji Sanitarno-Epidemiologicznej w Chełmie tylko w ciągu jednego tygodnia grypę na podstawie objawów klinicznych stwierdzono u 2254 osób. W dwóch przypadkach potwierdzono ją badaniami laboratoryjnymi. Do szpitala trafiło 7 osób.

- Powoli grypa odpuszcza - powiedziała **Elżbieta Kuryk**, dyrektor chełmskiego sanepidu. - W ostatnim tygodniu lutego było 817 zachorowań, zaś od początku roku ponad 3071.

Szef GIS **Jarosław Pinkas** powiedział, że epidemia grypy w Polsce jest groźniejsza niż koronawirus. Co godzinę grypą zaraża się kolejnych 60 osób.

Objawy grypy to gorączka, kaszel, ból gardła, katar, bóle mięśni, bóle głowy zmęczenie. Są one bardzo podobne do objawów choroby wywołanej koronawirusem.

Grypa jest szczególnie groźna, bo nawet jeśli uda się pokonać chorobę, mogą wystąpić zagrażające życiu poważne powikłania. Należą do nich między innymi: zapalenie płuc, mięśnia sercowego, oskrzeli oraz zapalenie ucha środkowego.

Lekarze i eksperci są zgodni, że najskuteczniejszym sposobem zapobiegania grypie są szczepienia. Jednak bardzo ważnym elementem profilaktyki – jak w przypadku koronawirusa - jest zachowywanie higieny osobistej i częste mycie rąk. Warto również pamiętać o zakrywaniu ust i nosa w trakcie kaszlu i kichania, wietrzeniu pomieszczeń oraz zbilansowanej, wartościowej diecie. **szer**

COFFEE SHOP POLAND
www.coffeshoppoland.pl
Lubelska 21/5 22-100 Chełm
Coffee Shop Poland Chełm
4954

APTEKA pomocna
CAŁOTYGODNIOWA
pn - pt 7:00 - 21:00
sb 8:00 - 21:00
nd 8:00 - 20:00
ul. Szpitalna 40 Chełm
4749

DO WYNAJĘCIA
GABINETY NA USŁUGI MEDYCZNE
O ZRÓŻNICOWANEJ POWIERZCHNI
501-475-064
biuro@top-med.com.pl
TOP-MED Szafranek
4901

Prywatny gabinet położniczo-ginekologiczny
specjalista położnictwa i ginekologii
lek. med. Ewa Mojak
zaprasza
Wtorki w godz. 15.00 - 18.00
- kompleksowa opieka położnicza i ginekologiczna
- USG, KTG, cytologia
Rejestracja tel. 577 17 17 03
Chełm, ul. Zachodnia 37
2755

APTEKA Na Deptaku
pn-pt 7:00 - 19:00
sob 7:00 - 17:00
ul. Lwowska 21/7 Chełm
3650

PROTEZY ZĘBOWE ELASTYCZNE
www.protetykachelm.pl
tech. dent. Tomasz Janiak
naprawy protez
protezy całkowite silikon
500-338-200
SM DEMOS, obok antyków (wejście w piwnicy)
pon.-pt.: 9:30 - 16:00
Chełm ul. Lutosławskiego 4/16
4559

OSTEOPATIA
- Bóle kręgosłupa, głowy, kończyn
- Bezpieczna terapia kobiet w ciąży i po porodzie
- Terapia niemowląt i dzieci
FIZJOTERAPIA
mgr Katarzyna Maciejewska-Litwin
REZERWACJA WIZYT 796 770 733
4800

www.nzozlekdent.pl
LEK-DENT Chełm, ul. Wołyńska 32
lek. med. Tomasz Wojewoda
specjalista ginekolog-położnik
zaprasza
poniedziałki - 16:00 - 18:00
KOMPLEKSOWA OPIEKA położnicza i ginekologiczna
USG, KTG i cytologia
Rejestracja tel. 82 563 13 53, 82 565 13 53
3061

PRACOWNIA PROTETYCZNA
Technik dentystyczny
Jadwiga Branecka - Kania
pl. Kupiecki 10 (II piętro)
pon. - pt.: 10.00 - 16.00
Tel: 606 902 148
3858

lek. Teresa Serwacka
specjalista neurolog
gabinet prywatny
EEG
badanie komputerowe funkcji mózgu
DOPPLER
badanie tetnic mózgowych, szyjnych, kończyn
Chełm, ul. Rejowiecka 119
tel. 82 565 56 98, 502 297 639, 508 654 759
2149

GABINET NEUROLOGICZNY I LECZENIE CHORÓB KRĘGOSŁUPA, NARZĄDU RUCHU
dr Andrzej Nowakowski
specjalista chorób układu nerwowego i terapii manualnej kręgosłupa
Zespoły bólowe kręgosłupa i narządu ruchu pochodzenia neurologicznego, reumatologicznego i pourazowego; Bóle i zawroty głowy, migreny: Choroba zwyrodnieniowa kręgosłupa i stawów; Dyskopatia, przepukliny, osteoporoza; Nerwice, depresja, padaczka
Gabinet specjalizuje się w leczeniu nietypowych zespołów bólowych narządu ruchu, bólów i zawrotów głowy, zaburzeń równowagi, bólów barku i pleców
Zamość, ul. Jana Pawła II 21
czynne w czwartek od godz. 9.00
Informacje i zapisy:
tel. kom. 606 611 150
0572

GABINET ZDROWIA PSYCHICZNEGO
PRZYCHODNIA CENTRUM
Dr n. med. Marek Daniłosio
lekarz specjalista psychiatra psychoterapeuta
leczenie zaburzeń psychicznych u dorosłych, młodzieży, dzieci powyżej 6. roku życia
22-100 Chełm, ul. Szpitalna 47
tel. 82 569 90 10, 82 569 90 11
www.przychodniacentrum.com
0236

PRYWATNY GABINET DENTYSTYCZNY
lek. dent. Marzena Mroczek
Chełm, ul. Narutowicza 9/2
tel. 604 539 663
poniedziałek - piątek po 15⁰⁰
Wizytę proszę umawiać telefonicznie
2127

Lek. med. Zbigniew Bąk
SPECJALISTA NEUROLOG
Chełm, ul. Zachodnia 41 (os. Gwarek)
Przyjmuje: poniedziałki, czwartki, od godz. 16.00
Rejestracja telefoniczna 82 564 30 74
3236

LEK DENT Chełm ul. Wołyńska 32
Dr n.med. Krzysztof Wojewoda
Specjalista Ginekolog-Położnik
zaprasza
wtorki środy piątki
USG i KTG (w ramach wizyty)
Kolposkopia
Rejestracja tel. 82 563 13 53, 82 565 13 53
4184

eprasa.pl b7b7a60c41

SUPER MOTO

Wodór usprawni każdy silnik

Jest kilka metod czyszczenia silnika. Do jednej z najskuteczniejszych i najbezpieczniejszych należy wodorowanie, dające efekty już po pierwszym zabiegu. Cały proces trwa kilkadziesiąt minut i nie wymaga demontażu jednostki napędowej. Na czym polega i jakie przynosi korzyści? Rozmawialiśmy o tym z Kacprem Kiliańskim z firmy Auto Szyby.

Metoda czyszczenia silnika wodorem jest znana od lat, ale wielu kierowców wciąż o niej nie wie. Polega na podniesieniu temperatury w cylindrach silnika, a tym samym usunięciu zanieczyszczeń wraz ze spalinami za pomocą cząstek węgla.

- Ta technologia sprawia, że jednocześnie zostaje także oczyszczony filtr DPF, turbosprężarka i pierścienie tłokowe - mówi **Kacper Kiliański**. - Po 30-60 minutach silnik i jego komponenty dostają „nową energię" i to bez konieczności ich demontażu. Dzięki przynależności do marki Wodorowanie.pl działamy na maszynie o przepustowości 1650 litrów na godzinę, czyli jednej z największych na rynku.

Czyszczenie wodorem jest całkowicie bezinwazyjne i nie powoduje żadnych skutków ubocznych. Proces składa się z dwóch etapów. Najpierw do kolektora ssącego podpina się urządzenie produkujące czysty oxyhydrogen (mieszankę tlenu i wodoru).

- W drugiej fazie ustawia się odpowiednią dawkę gazu w stosunku do pojemności silnika. Tutaj ważna jest nie tylko ilość oxyhydrogenu na minutę, ale również jego jakość i czas wykonywania usługi - dodaje Kacper Kiliański.

Podczas wodorowania zalegający nagar zmienia stan skupienia w lotny i wraz ze spalinami uchodzi rurą wydechową. Technologia ta nie usuwa osadu najbardziej przylegającego do uszczelek i nie grozi rozszczelnieniem silnika. Dobrze przeprowadzony zabieg to gwarancja zredukowania ilości spalin o 75 proc., a także zwiększenie mocy, lepsze przyspieszanie, a także cicha i równa praca jednostki napędowej.

MP

RAPORT Fotoradary CANARD są bardzo skuteczne

Piraci nie są bezkarni

Ponad 1,6 mln przekroczeń prędkości. To niechlubny wynik zarejestrowany przez fotoradary w 2019 r. na polskich drogach. Jeden z trzech rekordzistów zbyt mocno przycisnął pedał gazu w Stołpiu.

Wśród 1 606 000 wykroczeń związanych z przekroczeniem prędkości połowa dotyczy kierowców, którzy pozwolili sobie jechać o max. 20 km/h szybciej niż dopuszczają przepisy na danym odcinku. Ponad 20 000 zmotoryzowanych miało natomiast na liczniku wskazanie powyżej 50 km/h od dozwolonego.

Jak te niezbyt optymistyczne statystyki wyglądają w poszczególnych województwach? Najwięcej piratów drogowych udało się złapać w obiektyw w mazowieckim - ponad 370 000. Drugie w kolejności jest województwo śląskie (ok. 190 000), a trzecie małopolskie (143 000). Lubelszczyzna znalazła się na ósmym miejscu z rezultatem ok. 68 500 zarejestrowanych wykroczeń prędkości. Z 450 fotoradarów najwięcej piratów zarejestrował ten ustawiony w Koziegłowach (woj. śląskie), bo blisko 25 000.

W tym roku na polskich drogach pojawi się kilkadziesiąt kolejnych fotoradarów. Dwa z nich zostaną ustawione w naszym województwie, a dokładnie w Wandzinie (okolice Kozłowieckiego Parku Krajobrazowego) i w Lublinie (przy al. Solidarności).

Wśród amatorów szybkiej jazdy niezgodnej z przepisami są oczywiście rekordziści. Fotoradar w Kleczanowie (woj. świętokrzyskie) zarejestrował kierowcę, który na ograniczeniu do 60 km/h jechał aż 209 km/h. Druga lokata na niechlubnym podium przypadła piratowi jadącemu przez Miodne (woj. mazowieckie), pędzącemu 184 km/h na pięćdziesiątce, natomiast trzecie zmotoryzowanemu gnającemu przez Stołpie 169 km/h, gdzie również można jechać tylko 50 km/h/.

MP

Stawiamy na profesjonalizm

Bosch Service Carstar to firma, która działa we Włodawie od 1998 r. Stale się rozwija, wychodząc naprzeciw oczekiwaniom klientów i współpracując z czołowymi producentami samochodów.

- To, co nas wyróżnia i z czego jesteśmy najbardziej dumni, to doświadczona oraz lojalna kadra pracowników - podkreśla **Robert Musiej**, właściciel firmy Carstar. - Większość osób pracuje z nami od początku, pozostali od kilku i kilkunastu lat. Posiadamy także nowoczesny obiekt, w którym sprzedajmy części, zajmujemy się serwisowaniem pojazdów oraz przeprowadzamy kontrole techniczne. Dysponujemy zarówno podstawową, jak i okręgową stacją, dzięki czemu klienci praktycznie nie czekają w kolejkach. Po wykonywanej usłudze samochód trafia do naszej myjni, żeby wrócił do właściciela jak nowy.

W firmie Carstar są wykonywane praktycznie wszystkie usługi motoryzacyjne w samochodach osobowych oraz dostawczych. Są one autoryzowane z gwarancją Bosch Service i przynoszą klientom szereg korzyści.

- Stawiamy na jakość i profesjonalizm, gwarantujemy też miłą i fachową obsługę. Serdecznie zapraszamy!

MP

Jazda na suwak sprawia trudności

Od 6 grudnia obowiązuje przepis o tzw. jeździe na suwak. Takie rozwiązanie miało przyczynić się do rozładowania korków na drogach oraz zwiększyć bezpieczeństwo jazdy. Jednak jazda na suwak wymaga spełnienia pewnych warunków, o których mówi Paweł Okoń, psycholog transportu.

- Korki to jedne z tych sytuacji na drodze, które wywołują w kierowcach agresję wobec innych uczestników ruchu - mówi **Paweł Okoń**. - Uczestnicy nerwowych zdarzeń mieszczą się w wieku 26 - 39 lat. Statystyczny agresywny kierowca (który potrafi dać wyraz swojej frustracji w agresji fizycznej) ma 33 lata, jest „męskim mężczyzną" (pod względem płci psychologicznej) i ma niezharmonizowaną strukturę temperamentu.

Wracając jednak do samych zasad jazdy na suwak, to pierwszeństwo na zanikającym pasie dotyczy tylko niektórych sytuacji. - Po pierwsze, musi występować znaczne zmniejszenie prędkości, a więc zazwyczaj będzie to spowolnienie „zatorem drogowym", w którym pojazdy stoją lub poruszają się z niewielką prędkością (czyli korek, kolizja bądź awaria pojazdu). Po drugie, miejsce wjazdu zostało wyraźnie określone jako końcowy odcinek pasa ruchu bezpośrednio przed miejscem wystąpienia przeszkody lub miejscem jego zanikania. Chodzi o to, aby uniknąć próby zmiany pasa ruchu jednocześnie przez kilku kierowców w kilku miejscach, co nie sprzyja płynności ruchu. I w żadnym wypadku nie daje pierwszeństwa - dodaje Paweł Okoń.

MP

AUTO SZYBY
MAREK KILIAŃSKI
Auto Szyby
▶ NAPRAWA, SPRZEDAŻ I WYMIANA SZYB SAMOCHODOWYCH
▶ PRZYCIEMNIANIE SZYB
▶ WODOROWANIE SILNIKÓW
▶ DROBNA MECHANIKA SAMOCHODOWA ORAZ WYMIANA OLEJU
▶ SERWIS KLIMATYZACJI
TERAZ DLA CZYTELNIKÓW SUPER TYGODNIA CHEŁMSKIEGO
50% RABAT NA WODOROWANIE SILNIKA
CHEŁM, UL. WSCHODNIA 23
TEL. 507 179 232 , 509 727 384
4960

BS Carstar
Serwis Samochodowy
BOSCH Service
Car Service
■ Okręgowa Stacja Kontroli Pojazdów
■ Myjnia bezdotykowa
tel. 82/572-10-32, 82/572-10-22
Włodawa, ul. Wojska Polskiego 1
www.carstar.bosch-service.pl
■ Profesjonalny serwis aut
■ Elektronika samochodowa
■ Sprzedaż części
wyróżnia nas jakość
4959

Badania psychologiczne kierowców
Psycholog Transportu
mgr Paweł Okoń
Chełm, Al. Armii Krajowej 9/9
Demos
rejestracja
tel. 603 073 648
tel. 509 618 106
4963

CHEŁM Baza OPON SERWIS
OPONY CAŁOROCZNE
82/565-18-95
CHEŁM
Dembowskiego 1/2
3323

eprasa.pl b7b7a60c41

Sprzedajesz? Kupujesz? Skorzystaj z internetu

Od początku roku kierowcy mają 30 dni na zgłoszenie faktu kupna lub sprzedaży samochodu, jeśli nie chcą otrzymać wysokiej kary. Świadomi długich kolejek w wydziałach komunikacji odkładają ten obowiązek do ostatniej chwili, zapominając, że mogą to zrobić bez wychodzenia z domu.

Dopełnienie powyższych formalności to obowiązek sprzedającego i kupującego, ale również darczyńcy i obdarowanego, jeśli auto zostało przekazane. Jeśli nie zdążymy z tym w ciągu 30 dni, czeka nas kara finansowa od 200 do nawet 1000 zł. Wystarczy jednak dostęp do internetu, komplet dokumentów z danymi samochodu (marka i model pojazdu, numer VIN, numer rejestracyjny, dane obu stron transakcji, a także zdjęcie lub skan umowy) oraz profil zaufany, który można założyć za pośrednictwem banku.

Kiedy mamy to wszystko, wystarczy zalogować się na stronie www.gov.pl, przejść do sekcji „Usługi dla obywatela", a następnie „Kierowcy i pojazdy". Tam natomiast wybieramy zgłoszenie nabycia lub zbycia pojazdy, klikamy „Wyślij zgłoszenie" i uzupełniamy formularz danymi. Ministerstwo Cyfryzacji zapowiada, że pracuje nad tym, aby elektroniczny dokument był jeszcze bardziej uproszczony i zintegrowany z usługą „Mój pojazd", co przyspieszy cały proces. Po uzupełnieniu formularza wystarczy podpisać go za pomocą profilu zaufanego, a następnie zostanie on przekierowany do właściwego wydziału komunikacji. Jeśli tak się stanie, na skrzynce pocztowej na naszym koncie Mój Gov znajdziemy elektroniczne potwierdzenie.

MP

Wirus wstrzymał kontrole

Władze podejmują różne środki, aby zapobiegać rozprzestrzenianiu koronawirusa. Nie omijają one również drogówki. Z użytkowania zostały bowiem wyłączone alkomaty przesiewowe używane do weryfikacji stanu trzeźwości kierowców. Nie oznacza to jednak, że policja w ogóle nie będzie przeprowadzać takich badań.

Decyzja o tymczasowym wykluczeniu części alkomatów z użytkowania to wynik konsultacji policji z inspektorem sanitarnym MSWiA. Chodzi o urządzenia typu alcoblow, czyli te, które nie wymagają wymiany ustnika. Służą one tylko wstępnemu badaniu, określając, czy kontrolowana osoba ma w organizmie jakąkolwiek ilość alkoholu.

Pewnym paradoksem jest jednak to, że od kilku lat alkomaty alcoblow wypierają inne urządzenia, ponieważ są... bardziej higieniczne. Nie wymagają bowiem bezpośredniego kontaktu z ustami badanego kierowcy. Są również bardziej ekonomiczne, gdyż służby oszczędzały dzięki nim na zakupie jednorazowych ustników. Trudno też podważać ich skuteczność. W 2010 r. za pomocą alcoblow skontrolowano 1,6 mln osób, a w 2015 r. już 7 mln.

Polscy mundurowi prowadzili rocznie blisko 17 mln kontroli. Wygląda jednak na to, że ten wynik się pogorszy. Mimo tego, kierowcy nie mogą czuć się bezkarni. Do dyspozycji policji pozostają bowiem pozostałe rodzaje alkomatów, a także możliwość skierowania kontrolowanego na badanie krwi. Te z kolei podają dokładnie, ile promili ma w organizmie zatrzymany kierowca.

MP

Dołącz do Wrak Race

WŁODAWA Trwają zapisy chętnych do trzeciego wyścigu wraków samochodowych. - Liczba miejsc jest ograniczona, więc kto pierwszy, ten lepszy – mówi Renata Włostowska z Włodawskiego Domu Kultury.

Wyścig wraków odbędzie się w ostatni weekend kwietnia, a nie podczas długiego majowego weekendu, jak było do tej pory. Organizatorzy nie chcą kumulować atrakcji, więc postanowili rozdzielić wyścig od obchodów majowych, aby co tydzień mieszkańcy Włodawy mieli jakieś wydarzenie do wyboru. Przekonani są, że bez względu na pogodę ludzie i tak przyjdą.

Wyścig wraków odbędzie się na włodawskich błoniach za zbiornikiem Okopiec. Weźmie w nim udział maksymalnie 40 ekip. Zapisy chętnych rozpoczęły się w ubiegłym tygodniu. Do piątku pracownicy WDK przyjęli 25 zgłoszeń.

Marek i Edek z programu Złomowisko PL będą gośćmi specjalnymi tegorocznej edycji wyścigu wraków samochodowych we Włodawie

Jak co roku na zwycięzców będą czekały nagrody pieniężne, rzeczowe oraz statuetki. Dodatkową niespodzianką tegorocznej edycji wyścigu wraków samochodowych będzie udział w wydarzeniu **Marka** i **Edka**, bohaterów programu Złomowisko PL.

TWA

Spokojnie z motocyklem

Prognozy pogody wskazują na to, że wyjątkowo ciepła zima lada dzień się z nami pożegna. To oznacza, że niebawem na drogach pojawią się motocykliści, rozpoczynając sezon wcześniej niż zwykle. Jak przygotować dwa kółka do jazdy? Co zrobić przed pierwszą jazdą w tym roku? Czy warto się z nią spieszyć?

Zimujący w garażu motocykl wymaga kilku standardowych zabiegów, dzięki którym będziemy mogli się nim wybrać na inauguracyjną przejażdżkę. W pierwszej kolejności warto przyjrzeć się stanowi akumulatora i naładować go prostownikiem. Po kilkunastu tygodniach postoju bateria niemal na pewno „padła" i na pewno nie odpalimy silnika, jeśli nie odzyska mocy. Następnym istotnym elementem są opony, które należy dopompować przed jazdą. Trzeba również sprawdzić, czy nie pojawiły się na nich uszkodzenia, zwłaszcza jeśli co kilka dni nie przesuwaliśmy pojazdu, zmieniając punkt nacisku.

Następnym krokiem w ocenie kondycji motocykla jest sprawdzenie oleju. Ten płyn ma właściwości higroskopijne, więc wchłania wilgoć, której przy zimowej, ale także późnojesiennej i wczesnowiosennej aurze, nie brakuje. Najlepszych rozwiązaniem jest po prostu zalanie silnika nowym olejem. Przez długi postój w naszym motocyklu mogło również dojść do rozszczelnienia olejowych uszczelniaczy przedniego zawieszenia, zwanych potocznie lagami. Jeśli nie są suche, przed przejażdżką należy udać się do serwisu.

Wilgoć szkodzi nie tylko olejowi i uszczelkom, ale także tarczom hamulcowym, ponieważ przyspiesza ich korozję. Pierwsze hamowania po zimowej przerwie usuną co prawda naloty rdzy, ale hamulce nie będą tak wydajne. Przed jazdą warto więc wyczyścić tarcze, a jeśli ich stan jest bardzo niepewny, zdecydować się na wymianę. Pamiętajmy również, żeby sprawdzić naciąg i kondycję łańcucha odpowiedzialnego za przeniesienie napędu.

Trzeba mieć przede wszystkim na uwadze to, że aktualne warunki pogodowe mogą okazać się złudne, więc jeśli chcemy zdecydować się na pierwszą jazdę, zachowajmy ostrożność. W ciągu dnia temperatury są wysokie jak na początek marca, ale opady deszczu i nocne przymrozki sprawiają, że nad ranem jezdnia może być śliska. Motocykl zachowuje się inaczej niż samochód, szczególnie że ma tylko dwa punkty podparcia, a tym samym jest mniej stabilny, kiedy opony „złapią lód".

MP

SERWIS OPON
PRADOR
OPONY
NOWE
UŻYWANE
BIEŻNIKOWANE
CHEŁM, ŁOWIECKA 24
TEL: 601 879 493
4482

2269
NOWOŚĆ!!!
Sprawdzenie auta przed zakupem
- elementy, które były malowane
- geometrię i stan zawieszenia
- komputerowy odczyt usterek
- stan układu hamulcowego
Czynne całą dobę 24 h solidnie i szybko
MOTO-POL
Chełm, al. Przyjaźni 2
tel./fax (82) 565 50 30
GOODYEAR DUNLOP FULDA DEBICA

2007
SAMOCHODOWE INSTALACJE GAZOWE
elcar
MONTAŻ - SERWIS • SPRZEDAŻ CZĘŚCI
KLIMATYZACJA AUTOELEKTRONIKA
Chełm, ul. Zawadówka 22
82 5602114, 503 156 879
elcar@auto-gaz.chelm.pl
SERWIS SYSTEMÓW HOLENDERSKICH
VIALLE LOVATO BRC LANDIRENZO AG

AUTO SERVICE
ZYGI
AUTONAPRAWA
HOLOWANIE
MYJNIA
INSTALACJE GAZOWE
WULKANIZACJA
3922
509 254 552
Włodawa, ul. Lubelska 56

eprasa.pl b7b7a60c41

PIŁKA NOŻNA Turniej „Z Podwórka na Stadion o Puchar Tymbarku" rozkręca się na dobre

Eliminacje powiatowe pod dyktando Niedźwiadka

Z udziałem dwunastu drużyn w poniedziałek i wtorek (2 i 3 marca) rozegrano eliminacje powiatowe (pow. chełmskiego grodzkiego) 20. edycji ogólnopolskiego turnieju „Z Podwórka na Stadion o Puchar Tymbarku". W czterech z sześciu kategorii wiekowych zwyciężały zespoły Uczniowskiego Klubu Sportowego Niedźwiadek Chełm.

Wszystkie turnieje rozegrano na parkiecie Szkoły Podstawowej nr 11 w Chełmie. W poniedziałek (2 marca) jako pierwsi do rywalizacji przystąpili chłopcy z kategorii U-8. Zwyciężył UKS Champion Chełm, który w decydującym starciu pokonał młodych zawodników Niedźwiadka 4:2. Drugie miejsce zajął ten ostatni zespół, zaś trzecie miejsce zajęli reprezentanci „jedenastki".

Niedługo potem na parkiecie rywalizowali chłopcy z kategorii U-10. Poza zasięgiem innych ekip byli podopieczni trenera **Tomasza Sąsiadka** z Niedźwiadka Chełm, którzy wygrali wszystkie trzy mecze: ze SP nr 1 (7:0), SP nr 11 (15:0) oraz UKS-em Champion Chełm (3:1). Drugie miejsce zajął Champion, trzecia była „jedynka", a stawkę zamknęła „jedenastka".

Dzień później do zmagań przystąpiły dziewczęta. Wszystkie kategorie wiekowe: U-8, U-10 oraz U-12 zdominowały młode piłkarki Niedźwiadka prowadzone przez **Urszulę Grzywnę** i **Sławomira Kuźmickiego**.

Drużyny, które wygrały eliminacji powiatowe turnieju „Z Podwórka na Stadion o Puchar Tymbarku", zakwalifikowały się do finału wojewódzkiego. A ten zaplanowany jest na 2 i 3 kwietnia w Międzyrzecu Podlaskim. **TS**

Tenisowe potyczki ku pamięci Żołnierzy Wyklętych

TENIS STOŁOWY XIV Otwarty Turniej Tenisa Stołowego o Puchar Prezydenta Miasta Chełm zorganizowany z okazji Narodowego Dnia Pamięci Żołnierzy Wyklętych przeszedł do historii. Zmagania, które odbyły się na parkiecie miejskiej hali sportowej, cieszyły się sporym zainteresowaniem. Do rywalizacji przy stołach stanęło bowiem 54 miłośników ping-ponga w różnym wieku.

W rywalizacji najmłodszych tenisistów (do 10 lat) wśród chłopców najlepszy okazał się **Tymoteusz Królicki**. Drugie miejsce na podium wywalczył **Szymon Mróz**, a trzeci w końcowej klasyfikacji był **Jonatan Piasecki**. Na czwartym miejscu zawody ukończył z kolei **Damian Wituch**. W tej samej kategorii dziewcząt bezkonkurencyjna była **Lena Romanowska**. Na podium stanęły również **Julia Tatysiak** (drugie miejsce) i **Kinga Piech** (trzecie miejsce), zaś czwartą lokatę wywalczyła **Wiktoria Piasecka**.

Nieco liczniejsza była kategoria chłopców w wieku 11-14 lat. Do rywalizacji przystąpiło jedenastu zawodników. Zmagania wygrał **Szymon Zguczyński**. Drugie miejsce zajął **Jakub Rezmer**, a na trzeciej pozycji uplasował się **Przemysław Kalinowski**. Dalsze lokaty zajęli: 4. **Jakub Krzywanowski**, 5-6. ex aequo: **Łukasz Piasecki** i **Mateusz Kędzia**, 7-8. **Alan Kozik** i **Kacper Kluga**, 9-11. **Wojciech Koguciuk**, **Szymon Kocyk** i **Julian Sawicki**.

W kategorii dziewcząt w wieku od 16 do 19 lat nie było mocnych na **Magdalenę Wituch**. Druga była **Renata Mydlak**, zaś na trzecim miejscu podium stanęła **Anna Klimiuk**. Czwarta lokata przypadła **Otylii Chomontowskiej**. W tej samej grupie wiekowej chłopców triumfował **Jakub Zguczyński** przed **Jakubem Karolem** i **Przemysławem Nowakiem**. Czwarty w klasyfikacji był **Filip Langiewicz**, a piąty **Łukasz Charaba**.

Po turnieju dzieci i młodzieży w szranki stanęli dorośli. W rywalizacji seniorskiej kobiet w wieku 19-45 lat zwyciężyła **Anna Piasecka**. Drugie miejsce wywalczyła **Elżbieta Mróz**, trzecia była **Renata Wituch**, a czwarta **Olga Piech**. W tej samej kategorii wiekowej panów największymi tenisowymi umiejętnościami wykazał się **Patryk Bednarz**, który w finałowym pojedynku pokonał **Jacka Kozłowskiego**. Podium uzupełnił **Tomasz Włodarczyk**. Na dalszych miejscach uplasowali się: 4. **Michał Wojciechowski**, 5-6. **Krzysztof Lasota** i **Artur Kalinowski**, 7-8. **Damian Dąbrowski** i **Mateusz Zuber**, 9-12. **Mateusz Harmas**, **Marcin Kozik**, **Marcin Rękas** i **Krzysztof Kołtuniuk**, 13-15. **Jarosław Tatysiak**, **Bartłomiej Rękas** i **Hubert Kępa**.

Wśród seniorów w wieku 45-55 lat mistrzem rakietki okazał się **Marek Jarzyński**. Srebro zdobył **Wojciech Mróz**, a brąz **Norbert Mazurkiewicz**. Z kolei w najstarszej kategorii mężczyzn – powyżej 55 lat puchar za pierwsze miejsce powędrował do **Zbigniewa Kalinowskiego**. Drugą lokatę wywalczył **Leszek Guściora**, zaś na trzeciej pozycji zawody ukończył **Jan Słabek**. Poza podium, na czwartym miejscu, sklasyfikowany został **Paweł Rozpędowski**.

Okazałe puchary i dyplomy zwycięzcom poszczególnych kategorii wręczyli **Dorota Cieślik**, wiceprezydent Chełma oraz **Krzysztof Białowicz**, dyrektor Miejskiego Ośrodka Sportu i Rekreacji. **TS**

Squashiści szykują się do kolejnych potyczek

SQUASH Chełmska Liga Squasha oraz park wodny zapraszają na pierwsze zmagania pod patronatem Polskiego Związku Squasha w kategorii C. Turniej zostanie rozegrany 14 marca. Patronat medialny nad tym wydarzeniem objęli Super Tydzień Chełmski i Radio Bon Ton.

- Trochę zawodów w tej dyscyplinie mamy już za sobą. W końcu przyszedł czas, aby zaistnieć na arenie ogólnopolskiej. Myślę, że uczestnictwo w turniejach pod patronatem Polskiego Związku Squasha zdecydowanie podniesie poziom naszych reprezentantów, a ponadto będzie świetną promocją dla Chełma i parku wodnego – mówi **Dariusz Wojciechowski**, jeden z zawodników występujących w Chełmskiej Ligi Squasha, główny organizator marcowych zawodów.

Jak będą wyglądały kolejne zmagania organizowane na terenie Chełma?

- Turniej 14 marca będzie zamknięty dla osób z zewnątrz. Mogą wziąć w nim udział zawodnicy z Chełmskiej Ligi Squasha, a także inni mieszkańcy miasta i okolic. Jest jeden warunek. Muszą oni posiadać licencję Polskiej Federacji Squasha – tłumaczy Wojciechowski. - Kolejne turnieje będą już otwarte dla wszystkich zawodników występujących w kategorii C. Mogą przyjechać do nas miłośnicy squasha z całej Polski. Również i my możemy jeździć na turnieje po całym kraju. W każdych zawodach prowadzona będzie punktacja. Jeśli ktoś uzbiera określoną liczbę punktów, wówczas może awansować do wyższych kategorii np. B lub A – wyjaśnia Wojciechowski.

Ogólnopolski ranking zawodników, w którym niebawem znajdą się również chełmianie, będzie można znaleźć na stronie Polskiej Federacji Squasha.

Zapisy do turnieju, który odbędzie się 14 marca w sali do squasha w Chełmskim Parku Wodnym, potrwają do 12 marca. Zgłoszenia można dokonywać pod nr tel. 601 990 448 (wpisowe 30 zł). Początek rywalizacji o godzinie 9. **TS**

eprasa.pl b7b7a60c41

Arka zakończyła rozgrywki w mistrzowskim stylu

SIATKÓWKA Arka Wojsławice zakończyła trzecioligowe rozgrywki tak, jak przystało na mistrza. W swoim ostatnim spotkaniu rundy zasadniczej zespół z powiatu chełmskiego, który już przed dwoma tygodniami zapewnił sobie triumf i awans do ćwierćfinałowego turnieju barażowego o II ligę, pokonał w delegacji AZS AWF Biała Podlaska.

fot. Bialskie Forum

fot. Bialskie Forum

- Mieliśmy świadomość tego, że dla gospodarzy spotkanie to miało olbrzymie znaczenie, bo AZS wciąż walczy o drugie miejsce, również premiowane awansem do turnieju barażowego o II ligę. Nie chcieliśmy jednak rywalom niczego ułatwiać, aby nie zarzucono nam później, że odpuściliśmy mecz. Zależało nam na tym, aby zakończyć rozgrywki tak, jak przystało na mistrza – tłumaczy **Gabriel Wlaź**, kapitan wojsławickiej Arki.

W premierowej odsłonie goście wyszli na parkiet w najmocniejszym zestawieniu, jakim dysponowali tego dnia. Wszyscy zaprezentowali się poprawnie.

- Po raz kolejny naszą silną bronią były serwisy, które pozwoliły nam odrzucić rywali od siatki. Dzięki temu sporo piłek łatwo przechodziło na naszą stronę, a my skutecznymi atakami powiększaliśmy przewagę – relacjonuje Wlaź. - Wygraliśmy dwa pierwsze sety, trzeciego przegraliśmy na przewagi, ale w czwartej partii znów wszystko wróciło do normy. Kontynuowaliśmy dobrą grę i w końcowym rozrachunku zwyciężyliśmy 3:1. Zakończyliśmy już zmagania w rundzie zasadniczej. Zdobyliśmy 33 punkty na 36 możliwych. Uważamy, że to bardzo dobry wynik, który pozwala z optymizmem patrzeć na turniej ćwierćfinałowy, który rozegramy w dniach 27-29 marca.

AZS AWF Biała Podlaska – Arka Wojsławice 1:3 (18:25, 24:26, 27:25, 22:25)

Skład Arki: Kacper Strzałkowski, Tomasz Kociuba, Rafał Gosik, Łukasz Bieńko, Adam Olejniczek, Łukasz Wróbel, Michał Piłat (libero), Gabriel Wlaź, Kamil Kaszak. **TS**

Królewskie zmagania w Wierzbicy

SZACHY 45 zawodników i zawodniczek reprezentujących sześć miejscowości stanęło do rywalizacji w II Otwartym Turnieju Szachowym o Puchar Wójta Gminy Wierzbica. Zmagania rozegrano w tamtejszej Szkole Podstawowej im. Kazimierza Górskiego.

O zwycięstwo w królewskiej rywalizacji walczyli miłośnicy szachów z Chełma, Leśniowic, Woli Uhruskiej, Milejowa, Wojsławic oraz Wierzbicy. Uczestnicy zawodów podzieleni byli na trzy kategorie wiekowe: juniorów do 12 lat, juniorów do 18 lat oraz seniorów. Oddzielną klasyfikację prowadzono dla dziewcząt, a oddzielną dla chłopców.

Wśród najmłodszych szachistów pierwsze miejsce zajęli **Patryk Dragan** z Wierzbicy i **Laura Kosarska** z Chełma. Drugą lokatę wywalczyli **Jan Tomaszewski** i **Maja Wawryniuk** (oboje z Chełma). Z kolei na trzeciej pozycji uplasowali się **Konrad Blacha** z Wojsławic i **Wiktoria Śledź-Miłosz** z Chełma.

W kategorii juniorek do lat 18 najlepsza okazała się **Oliwia Prucnal** z Leśniowic. Drugie miejsce zajęła reprezentantka tej miejscowości **Natalia Oszust**, zaś trzecia w klasyfikacji była **Weronika Majewska** z Wojsławic. W tej samej kategorii chłopców zwyciężył **Mikołaj Drozd** z Chełma przed **Norbertem Górnikiem** z Wojsławic i **Maksymilianem Piekarskim** z Chełma.

W rywalizacji seniorów triumf odniósł **Igor Merkuryev** z Chełma. Drugie miejsce zajął **Jarosław Smalej** z Leśniowic, a trzeci był **Mariusz Dudek** z Milejowa.

Podczas zawodów prowadzona była również oddzielna klasyfikacja dla mieszkańców gminy Wierzbica w ramach Mistrzostw Gminy na 2020 rok (chłopcy i dziewczęta rywalizowali w jednej kategorii). Wśród juniorów i juniorek do 12 lat triumfował Patryk Dragan przed **Sewerynem Szachunem** i **Amelią Staniak**. W rywalizacji juniorów i juniorek do lat 18 miejsca medalowe zajmowali wyłącznie chłopcy. Najlepszy okazał się **Jakub Marczuk**, drugie miejsce zajął **Łukasz Staniak**, a trzeci był **Bartosz Miazio**. Kategorię seniorów wygrał **Michał Dragan**. Drugie miejsce wywalczył **Bogusław Kulbicki**, zaś na trzeciej pozycji sklasyfikowany został **Marek Marczuk**.

Organizatorami szachowych zawodów byli: urząd gminy, Zakład Handlowo-Usługowy Mieczysława Dragana oraz SP w Wierzbicy. **TS**

Tempo z drugim zwycięstwem

SIATKÓWKA Siatkarze Seven Tempa Chełma odnieśli drugie zwycięstwo w tegorocznym sezonie III ligi, godnie żegnając się z rozgrywkami przed własną publicznością. Ostatni pojedynek podopieczni trenera Wojciecha Miszczuka rozegrają w Bełżycach z tamtejszym Centrum Kultury Fizycznej i Sportu. Starcie to odbędzie się 14 marca.

- Po tej wygranej teoretycznie mamy jeszcze szansę, aby przeskoczyć w tabeli zajmującego przedostatnie miejsce Powiślaka Końskowola. Drużyna ta musiałaby przegrać dwa swoje mecze, zaś my w swoim ostatnim starciu w Bełżycach musielibyśmy zdobyć minimum dwa sety – tłumaczy **Wojciech Miszczuk**, trener Seven Tempa Chełm. - Nie ma to jednak dla nas większego znaczenia. Chcieliśmy godnie pożegnać się z rozgrywkami przed własną publicznością i to nam się udało. Trzeba przyznać jednocześnie, że obecny sezon jest jednym z najgorszych w historii naszych występów na tym poziomie rozgrywkowym, a już na pewno najgorszy, jeśli chodzi o problemy kadrowe, związane z licznymi kontuzjami – podkreśla Miszczuk.

W pojedynku z Cisami chełmianie najczęściej starali się grać środkiem, bo to przynosiło największy efekt. Nieco gorzej gospodarze spisywali się na skrzydłach.

- Mogliśmy zwyciężyć za trzy punkty, a nie za dwa, ale w końcówce czwartego seta w naszych szeregach nastąpiła dekoncentracja i popełniliśmy kilka prostych błędów. Na szczęście tie-break rozstrzygnęliśmy na swoją korzyść – relacjonuje szkoleniowiec chełmskiego zespołu.

Seven Tempo Chełm – Cisy Nałęczów 3:2 (26:24, 20:25, 25:21, 21:25, 16:14)

Skład Tempo: Wojciech Miszczuk, Wojciech Kosiński, Marek Suszek, Mateusz Sakowicz, Michał Anisiewicz, Kewin Błaszczuk, Zbigniew Krzywicki (libero), Dariusz Iwasiuk.

Tabela:

1. Arka Wojsławice	12	33	35-9
2. CKFiS Bełżyce	10	20	23-14
3. AZS AWF Biała P.	11	17	23-19
4. AKS Karol KUL	11	17	21-22
5. Cisy Nałęczów	11	15	20-23
6. Powiślak Końsk.	10	6	11-26
7. Seven Tempo Chełm	11	6	10-30

TS

Strachosław ogrywa Kamień nad siatką

Drużyna reprezentująca Szkołę Podstawową w Strachosławiu zwyciężyła w siatkarskich zawodach o puchar wójta gminy Kamień. W pojedynku o miano najlepszego zespołu ekipa prowadzona przez **Izabelę Głowacką-Dżaman** pokonała w dwóch setach reprezentantów Kamienia (25:18, 25:22). Zmagania, które rozegrano w Strachosławiu przeznaczone były dla uczniów z kl. VII-VIII.

Zwycięska drużyna wystąpiła w składzie: **Wojciech Gajewski**, **Michał Szostak**, **Maciej Witkowski**, **Patryk Miszczak**, **Mikołaj Majdan**, **Michał Socha**, **Olaf Szykuła**, **Sebastian Rutkowski** i **Gerard Stafiński**, op. Izabela Głowacka-Dżaman. **TS**

eprasa.pl b7b7a60c41

Basket triumfatorem podkoszowej rywalizacji

KOSZYKÓWKA Zakończyła się rozgrywana we Włodawie Amatorska Liga Koszykówki. W zmaganiach, z sześciopunktową przewagą nad drugą ekipą w tabeli, najlepsza okazała się drużyna Basket Włodawa, która zgromadziła 24 oczka.

Ostatni pojedynek w ramach włodawskiej ligi koszykówki rozegrano 29 lutego. W starciu o drugie miejsce na parkiecie zmierzyli się reprezentanci drużyny Akwarium Chełm oraz MOSiR-u Oldboy Włodawa (dwukrotnego mistrza ligi). Spotkanie przysporzyło uczestnikom rywalizacji sporo emocji i do końca trzymało w napięciu. Trzeba przyznać, że to był jeden z najbardziej elektryzujących meczów w całych rozgrywkach. Zwycięsko z tej konfrontacji wyszli chełmianie, którzy wygrali zaledwie jednym punktem (67:66). Świetne zawody w ekipie gości rozegrał **Norbert Wysocki**, który zdobył 24 punkty. Zawodnik zaliczył cztery celne „trójki".

Czwarte miejsce w końcowej klasyfikacji zajęła drużyna reprezentująca I LO we Włodawie, zaś piąty był Modrzewiak II LO Włodawa. Tytuł najskuteczniejszego zawodnika ligi powędrował do wspomnianego wcześniej Norbert Wysockiego, który we wszystkich meczach zainkasował 147 punktów.

Puchary, medale i dyplomy dla uczestników zmagań wręczyli: **Wiesław Muszyński**, burmistrz Włodawy, **Teresa Zaleńska-Sak**, dyrektorka włodawskiego MOSiR-u oraz posłanka **Monika Pawłowska**.

Ligowe konfrontacje sędziowali: **Andrzej Sadlak**, **Mirosław Makaruk**, **Jarosław Soroka** i **Andrzej Wysokiński**. **TS**

Tabela końcowa:

1. Basket Włodawa	8	24	491-270
2. Akwarium Chełm	8	18	488-433
3. MOSiR Oldboy W.	8	17	573-325
4. I LO Włodawa	8	11	385-584
5. Modrzewiak II LO W.	8	6	198-463

Podwójne złoto „Norwida"

Koniec lutego przyniósł siatkarzom II Liceum Ogólnokształcącego w Krasnymstawie mnóstwo emocji. Reprezentanci „Norwida" uczestniczyli w zawodach rozegranych w ramach licealiady. 27 lutego po triumf w tych rozgrywkach sięgnęły dziewczęta z tej placówki, pokonując m.in. ZS nr 1 i ZS nr 2. Nawet mimo porażki z I LO, reprezentantki „Norwida" zajęły pierwsze miejsce, broniąc tym samym tytułu zdobytego w sezonie 2018/2019. Dzień później sukces swoich szkolnych koleżanek powtórzyli chłopcy z II LO, którzy w zmaganiach licealiady okazali się lepsi od ZS nr 1 oraz I LO.

Zwycięskie drużyny z „Norwida" zagrały w składach: dziewczęta: **Kamila Szamik**, **Wiktoria Trojanowska**, **Klaudia Chomik**, **Julia Lisowska**, **Anna Kasprzak**, **Patrycja Sysa**, **Patrycja Steć**, **Anna Terlecka** i **Martyna Sawa**; chłopcy: **Jakub Szamik**, **Jakub Dubaj**, **Michał Jasiński**, **Mikołaj Raczkowski**, **Filip Bereza**, **Michał Kondraciuk**, **Eryk Szparkowski** i **Igor Bukowski**. **TS**

Rywalizowali przy stołach o puchar burmistrza

TENIS STOŁOWY Popularyzacja tenisa stołowego wśród młodzieży i osób dorosłych, a także wyłonienie najlepszych zawodniczek i zawodników z gminy Siedliszcze – takie cele przyświecały VIII Turniejowi Tenisa Stołowego o Puchar Burmistrza Siedliszcza. Do rywalizacji w tych zawodach stanęło 65 osób. Przy stołach rozegrano łącznie 120 pojedynków.

W turnieju młodzieżowym wśród dziewcząt zwyciężyła **Amelia Sadowska** (SP Siedliszcze) przed **Nikolą Świeczak** i **Joanną Grzesiuk**. Czwarta była **Patrycja Jóźwiak**, a piąta **Martyna Patra** (wszystkie LO Siedliszcze).

W kategorii chłopców najlepszy okazał się **Konrad Nazarewicz** (RSB Siedliszcze). Drugie miejsce wywalczył **Oskar Karwat** (LO Siedliszcze), a trzecie **Paweł Koczan** (RSB Siedliszcze). Czwartą lokatę zajął **Marcin Klin** (II LO Chełm), zaś piąty był **Damian Orłowski** (LO Siedliszcze).

W rywalizacji seniorek najlepszą tenisistką została **Ilona Łabędź** (Kulik). Druga w klasyfikacji była **Iwona Pavlik** (Kamionka), zaś na trzeciej pozycji uplasowała się **Magda Karwat** (Marynin). Czwarte miejsce zajęła **Anna Karwat** (również Marynin), a piąta była **Katarzyna Mroczek-Sadowska** (Kamionka).

Turniej mężczyzn wygrał **Paweł Żukowski** (Dobromyśl). Drugą lokatę zajął **Krzysztof Mroczek** (Chełm), a podium uzupełnił **Wojciech Miszczuk** (Brzeziny). Na czwartej pozycji sklasyfikowany został **Mirosław Wójtowicz**, a na piątym miejscu zawody ukończył **Maciej Żukowski** (Siedliszcze). **TS**

Kłos nie zwalnia tempa

TENIS STOŁOWY Trzecią wygraną w drugiej rundzie trzecioligowych rozgrywek tenisa stołowego zanotowali zawodnicy Kłosa Chełm. Podopieczni grającego trenera Zbigniewa Rymczuka pokonali u siebie MLKS Wolę Sernicką. Klub z gminy Chełm pewnie zmierza do awansu na wyższy szczebel rozgrywkowy.

Zgodnie z przewidywaniami gospodarze nie pozostawili rywalom żadnych złudzeń i wygrali to spotkanie 8:2. Dobrą dyspozycję zaprezentowali **Zbigniew Rymczuk** i **Marcin Chrzanowski**, którzy zainkasowali po 2,5 pkt (trzy zwycięstwa, w tym jedno deblowe). Po 1,5 pkt zdobyli z kolei **Piotr Linde** i **Wojciech Łatyński**.

Zwycięstwo w 3. kolejce odnieśli również zawodnicy STS-u I Lubartów. Lider III ligi pokonał w delegacji PWSZ II Zamość, utrzymując tym samym dwupunktową przewagę nad chełmskim Kłosem. Z każdym tygodniem oba zespoły są coraz bliżej awansu do II ligi.

Komplet wyników 3. kolejki: PWSZ II Zamość – MKS STS I Lubartów 3:7, **Kłos Chełm – MLKS Wola Sernicka 8:2**, UMKS Biłgoraj – U-MKTS LOB Dęblin 4:6, MKS Lewart II Lubartów – TUKS Sok-Mech Tomaszów Lubelski 7:3, UKS Grot-Michał II Werbkowice – Sokół Zwierzyniec 5:5, UKS Baczyński Biała Podlaska – GOK Trzydnik Duży 10:0. **TS**

Tabela (gr. awansowa):

1. STS I Lubartów	14	26	122-18
2. Kłos Chełm	**14**	**24**	**106-34**
3. PWSZ II Zamość	14	16	77-63
4. LOB Dęblin	14	16	62-78
5. UMKS Biłgoraj	14	14	67-73
6. MLKS Wola S.	14	13	59-81

Tabela (gr. spadkowa):

1. MKS Lewart II L.	14	16	72-68
2. Sokół Zwierzyniec	14	13	64-76
3. Baczyński Biała P.	14	11	63-77
4. Sok-Mech T. L.	14	9	60-80
5. Grot-Michał II W.	14	5	44-96
6. GOK Trzydnik D.	14	5	44-96

eprasa.pl b7b7a60c41

Porażka Kłosa, zwycięstwo Victorii

PIŁKA NOŻNA Kolejne mecze kontrolne mają za sobą czwartoligowcy z naszego regionu. W sobotę nie najlepiej poszło podopiecznym trenera Roberta Tarnowskiego. Kłos przegrał w Lublinie z występującą w chełmskiej klasie okręgowej Unią Rejowiec. Tego samego dnia w Zamościu sparowały z kolei Janowianka Janów Lubelski oraz Victoria Żmudź. Lepsza okazała się drużyna Piotra Molińskiego.

W sobotę na boisku ze sztuczną nawierzchnią przy ul. Poturzyńskiej w Lublinie Kłos Gmina Chełm zmierzył się z niżej notowaną Unią Rejowiec. Zespół **Roberta Tarnowskiego**, mimo że niemal przez cały mecz mocno przeważał, uległ ekipie prowadzonej przez trenera **Tomasza Sąsiadka** 1:2. Wynik tej konfrontacji w 29. minucie otworzył **Damian Jabłoński**, który wykończył dobre zagranie z bocznej strefy jednego ze swoich kolegów. I to tyle, jeśli chodzi o gole w pierwszej połowie. Należy przy tym podkreślić, że Kłos miał jeszcze kilka okazji, ale dobrze w bramce Unii spisywał się **Adrian Pastuszak**.

W 64. minucie czwartoligowcy mogli, a nawet powinni podwyższyć wynik, bo sędzia podyktował dla nich „jedenastkę" za faul w polu karnym. Rzutu karnego nie wykorzystał jednak **Emil Poznański**. Piłka po jego strzale otarła się o słupek, ale nie wpadła do bramki.

W 82. minucie Unia doprowadziła do wyrównania. Dobre prostopadłe podanie otrzymał **Mateusz Niezbecki**. Zagrożenie próbował zażegnać wychodzący poza pole karne **Mateusz Skuczyński**. Golkiper Kłosa minął się jednak z futbolówką i Niezbecki skierował ją do pustej bramki.

Podrażnieni utratą gola czwartoligowcy ponownie ruszyli do ataku. Unia dzielnie się jednak broniła, a w 88. minucie wyprowadziła kolejną kontrę, zadając decydujący cios. W tej sytuacji drugi fatalny błąd popełnił Skuczyński, który znów minął się z piłką. Interweniować próbował jeszcze jeden z obrońców, ale został zablokowany przez Niezbeckiego i futbolówka wpadła do siatki.

W najbliższy weekend drużyna Tarnowskiego, w generalnym sprawdzianie przed inauguracją rundy wiosennej, zmierzy się z rezerwami lubelskiego Motoru.

Kłos Gmina Chełm – Unia Rejowiec 1:2 (1:0)

Bramki: Jabłoński 29` – Niezbecki 82`, 88`.

Kłos: Łopąg – Stepaniuk, E. Poznański, Kowalski, zaw. testowany I, Flis, Rak, zaw. testowany II, Gierczak, Jabłoński, Kamola. **Na zmiany wchodzili:** Skuczyński, P. Poznański, zaw. testowany III, Korona.

Unia: Pastuszak – Czajka, Kloc, Rossa, Bohuniuk, Kwiatosz, Szczepanik, Górny, Kalman, Karauda, Sąsiadek. Na zmiany wchodzili: Brzezicki, Jersak, Niezbecki oraz pięciu zawodników testowanych.

Victoria ogrywa Janowiankę

W nieco lepszych nastrojach po sobotnim sparingu byli piłkarze Victorii Żmudź. Podopieczni **Piotra Molińskiego** pokonali w Zamościu Janowiankę Janów Lubelski. Lepiej to spotkanie rozpoczęli gracze **Ireneusza Zarczuka**, występujący w lubelskiej klasie okręgowej. Janowianka dobrze rozegrała rzut rożny i już w 4. minucie objęła prowadzenie. Victoria wyrównała jeszcze przed zmianą stron. W 35. minucie po szybkiej kontrze czwartoligowców mocny strzał oddał **Robert Kazubski**, bramkarz wybił futbolówkę, ale przy dobitce **Piotra Leckiego** był już bez szans.

Zwycięskiego gola podopieczni Molińskiego zdobyli w 69. minucie spotkania. W zamieszaniu podbramkowym sprytem wykazał się Kazubski, który głową przelobował bramkarza Janowianki.

- W sobotnim sparingu w naszych szeregach zabrakło kilku czołowych zawodników. Nie mógł wystąpić m.in. **Erwin Sobiech**, **Wojciech Stańczykowski**, **Kamil Przychodzień** i **Łukasz Sobiech**. Wobec tylu absencji wypróbowaliśmy inne warianty, ale podobnie może zdarzyć się również w rozgrywkach ligowych – mówi trener Moliński. - Martwi mnie natomiast to, że boisko z urazami opuścili **Marcin Zapał**, **Michał Kuczyński** i **Kamil Sawa**. Mamy nadzieję, że nic poważnego im się nie stało i lada dzień będą do mojej dyspozycji. W najbliższy weekend czeka nas generalny sprawdzian przed inauguracją rundy wiosennej, a w nim zmierzymy się ze Świdniczanką Świdnik Mały – dodaje szkoleniowiec Victorii.

Janowianka Janów Lubelski – Victoria Żmudź 1:2 (1:1)

Bramki dla Victorii: Lecki 35`, Kazubski 69`.

Victoria: Zapał – Skowronek, Ścibior, Paskiv, Kazubski, K. Sawa, Kuczyński, Ostrowski, Bielecki, J. Sawa, Lecki. Na zmiany wchodzili: Kruczek, Brzozowski, Kasprzycki, Pikul, Flis. **TS**

PIŁKARSKIE PRZEDSZKOLE NIEDŹWIADKA CZEKA!

Czy Twoje dziecko interesuje się piłką nożną i marzy, aby pójść w ślady Roberta Lewandowskiego? Zapisz je na treningi do Uczniowskiego Klubu Sportowego Niedźwiadek Chełm, największego, a zarazem najliczniejszego klubu piłkarskiego działającego na terenie naszego miasta (zrzeszającego ponad 300 zawodników i zawodniczek). Niedźwiadek ogłasza nabór do ***Przedszkola Piłkarskiego*** w rocznikach 2013, 2014 i 2015. Gwarantujemy ciekawe zajęcia z doświadczonymi, licencjonowanymi trenerami, a przede wszystkim dobrą zabawę! Dzięki temu Twoja pociecha będzie miała szansę na spełnienie największych marzeń.

Zapisy pod numerem telefonu 505 198 997

Spod naszych skrzydeł wyszli świetni piłkarze, którzy występowali w młodzieżowych reprezentacjach Polski, a obecnie grają w najwyższych polskich ligach. Przykładem jest m.in. **Mateusz Szwed**, zawodnik pierwszoligowego Zagłębia Sosnowiec.

4964

Tęgie lanie w jaskini lwa

PIŁKA NOŻNA Inauguracja rundy wiosennej dla odmłodzonej trzecioligowej Chełmianki okazała się bardzo bolesna. Biało-zieloni przegrali w sobotę w delegacji z aspirującym do awansu Motorem Lublin aż 0:7. Zespół Jana Konajackiego zdołał przeciwstawić się rywalom tylko do przerwy.

Zdecydowanym faworytem sobotniej konfrontacji był zespół gospodarzy. A że tak właśnie będzie, wiadomo było już od dawna. W przerwie zimowej drużyna **Mirosława Hajdy** mocno wzmocniła skład i to w każdej formacji. Motor pozyskał m.in. dwóch najlepszych strzelców grupy czwartej III ligi, **Krzysztofa Ropskiego** z Siarki Tarnobrzeg (16 goli) i **Rafała Króla** ze Stali Kraśnik (14 goli). Z kolei chełmianie przeszli zimą prawdziwą kadrową rewolucję. Z powodu złej sytuacji finansowej czołowi gracze opuścili zespół. Na pokładzie zostali tylko nieliczni. Odmłodzona ekipa **Jana Konojackiego** początkowo słabo radziła sobie w meczach kontrolnych, ale z każdym tygodniem było coraz lepiej. Na koniec okresu przygotowawczego przyszły trzy wygrane, co wprowadziło do drużyny sporo optymizmu. Niestety ten po sobotnim spotkaniu na Arenie Lublin mocno opadł. Biało-zieloni zostali wręcz sprowadzeni na ziemię, chociaż trzeba przyznać, że do przerwy bronili się bardzo dzielnie. W pierwszej połowie, mimo licznych okazji do zmiany rezultatu, Motor zdobył tylko jedną bramkę. W 35. minucie wynik otworzył **Maksymilian Cichocki**, który strzałem z dystansu pokonał **Jakuba Szymkowiaka**.

Po zmianie stron lublinianie całkowicie zdominowali młodą ekipę gości. Pod coraz mocniejszym naporem Motoru blok defensywny biało-zielonych pękł i zespół Konojackiego zaczął tracić kolejne gole. W 57. minucie z dystansu przymierzył **Piotr Ceglarz** i było 2:0 dla gospodarzy. 180 sekund później było już 3:0, a to za sprawą Ropskiego i Króla. Ten pierwszy centrował, zaś ten drugi sfinalizował akcję strzałem głową. W 71. minucie pozyskany z kraśnickiej Stali napastnik po raz drugi wpisał się na listę strzelców. Na tym się jednak nie skończyło. „Wejście smoka" zaliczył **Piotr Darmochwał**, który cztery minuty po tym, jak pojawił się na murawie w miejsce **Dominika Kunca**, podwyższył na 5:0. Była to 81. minuta spotkania. W końcówce Motor dołożył jeszcze dwa trafienia. Najpierw po solowej akcji na listę strzelców wpisał się **Michał Paluch**, zaś chwilę później wynik na 7:0 ustalił Darmochwał, który wpakował futbolówkę do siatki po zagraniu ze skrzydła.

Motor Lublin – Chełmianka Chełm 0:0 (0:0)

Bramki: Cichocki 35`, Ceglarz 57`, Król 60`, 71`, Darmochwał 81`, 89`, Paluch 85`.

Motor: Olszewski – Gruszkowski (13 Rymek), Cichocki, Grodzicki, Michota, Kunca (77 Darmochwał), Duda (75 Kumoch), Swędrowski, Ceglarz (67 Nowak), Król, Ropski (75 Paluch).

Chełmianka: Szymkowiak – Brzozowski, Salewski, Kożuchowski, Duduś, Wójcicki (65 Grądz), Dobrzyński, Więcaszek, Jodłowski (77 Adamski), Kuśmierz, Hladkyy (77 Dąbrowski).

Żółte kartki: Kunca (M).

Sędziował: Krzysztof Pachołek (Lubaczów).

Wyniki pozostałych sobotnich spotkań 19. kolejki III ligi grupy IV: Hetman Zamość – Avia Świdnik 0:0, KSZO 1929 Ostrowiec Świętokrzyski – Podhale Nowy Targ 2:3, Wisłoka Dębica – Wólczanka Wólka Pełkińska 0:1, Hutnik Kraków – Podlasie Biała Podlaska 2:1, Siarka Tarnobrzeg – Jutrzenka Giebułtów 3:1, Wisła Puławy – Sokół Sieniawa 1:0. Mecze: Stal Kraśnik – Orlęta Radzyń Podlaski oraz Korona II Kielce – Wisła Sandomierz odbyły się po oddaniu tego materiału do druku. **TS**

Tabela:

1. Hutnik Kraków	19	36	34-27
2. Motor Lublin	19	36	36-16
3. Wólczanka Wólka P.	19	35	27-16
4. Korona II Kielce	18	33	37-25
5. Siarka Tarnobrzeg	19	30	30-23
6. Wisła Puławy	19	29	21-19
7. Avia Świdnik	19	28	26-27
8. Podhale Nowy T.	19	28	30-24
9. Wisłoka Dębica	19	27	22-14
10. Stal Kraśnik	18	27	26-17
11. Sokół Sieniawa	19	25	17-18
12. Wisła Sandomierz	18	24	23-18
13. KSZO 1929 O. Ś.	19	24	21-21
14. Hetman Zamość	19	22	22-25
15. Jutrzenka Giebułtów	19	16	14-30
16. Orlęta Radzyń P.	18	15	12-22
17. Chełmianka Chełm	**19**	**11**	**12-35**
18. Podlasie Biała P.	19	8	20-53

Sidoruk błysnął formą w Pucharze Polski

ZAPASY Dużym sukcesem dla młodego reprezentanta Cementu Gryfa Chełm Huberta Sidoruka zakończył się start w Pucharze Polski Kadetów (15-17 lat). Podopieczny trenera Dariusza Jabłońskiego wrócił do domu ze srebrnym medalem. Zmagania rozegrano w Warszawie.

- To znaczący sukces naszego reprezentanta, tym bardziej że ma on dopiero 15 lat i rywalizował z zawodnikami o dwa lata starszymi – podkreśla **Dariusz Jabłoński**, trener Cementu Gryfa Chełm. - Miał również sporą konkurencję, bo w jego wadze startowało aż 22 zapaśników – dodaje Jabłoński.

W rozegranych w stolicy Polski zawodach uczestniczyło 212 zawodników reprezentujących 52 kluby. Sidoruk walczył w kategorii 55 kg. Na warszawskich matach stoczył cztery pojedynki. W inauguracyjnym starciu pokonał przez przewagę techniczną (10:0) **Wiktora Zimmnego** z Pogoni Ruda Śląska. W drugiej rundzie wyższość chełmianina musiał uznać **Oskar Mikołajczyk** z Olimpijczyka Radom, przegrywając 0:6. Z kolei w walce decydującej o wejściu do finału Sidoruk rozprawił się z **Arbim Magomedovem** z KS Wschód Białystok (11:4). W konfrontacji o złoty medal zapaśnik Cementu nie sprostał **Gorowi Hovsepyanowi** (Cartusia Kartuzy). Mimo olbrzymiej determinacji 15-letni chełmianin przegrał 4:10 i ostatecznie stanął na drugim miejscu podium.

Puchar Polski Kadetów był jednocześnie eliminacją do Mistrzostw Polski rozgrywanych w ramach Ogólnopolskiej Olimpiady Młodzieży. Sidoruk już zapewnił sobie udział w tej prestiżowej imprezie.

- Gospodarzem tegorocznej OOM jest województwo lubelskie. Mistrzostwa w stylu klasycznym rozegrane zostaną w Janowie Lubelskim (w dniach 1-3 maja), w stylu wolnym we Włodawie (8-10 maja), zaś finały w zapasach kobiet rozegrane zostaną w Chełmie (6-8 maja w hali MOSiR) – informuje **Mieczysław Czwaliński**, wiceprezes Cementu Gryfa Chełm. **TS**

Gmina wyszarpała zwycięstwo Zrywowi

PIŁKA NOŻNA Piłkarskie zmagania w lidze TKKF wchodzą w decydującą fazę. W poniedziałek (2 marca) na parkiecie miejskiej hali sportowej rozegrano 14. kolejkę spotkań. Nie obeszło się bez niespodzianek. Największą z nich sprawili reprezentanci Beta Prim, którzy pokonali trzecią w tabeli 19. Brygadę Zmechanizowaną. Długo ze Zrywem Żółtańce męczyła się Gmina Chełma, ale ostatecznie lider rozgrywek zdołał zainkasować komplet oczek. Decydujące trafienie „niebiescy" zdobyli na cztery minuty przed końcem meczu.

Komplet wyników 14. kolejki piłkarskiej ligi TKKF (z dnia 2 marca): zaległy: PJN – Studio Squat 2:2 (bramki: Oszwa, Antoniak – Kowalczuk 2), **Gmina Chełm – Zryw Żółtańce 3:2** (bramki: Sendłak 2, Kuchta – Krystiańczuk, Orłowski), **Kalenica – Husaria 3:2** (bramki: Skrochowski, Szyszkowski, Nyszko – Leonowicz, Konojacki), **Pławki – Studio Squat 5:3** (bramki: Dzudzic 3, Szkałuba, Popielnicki – Ćwiek 2, Żebrowski), **19. Brygada Zmechanizowana – Beta Prim 3:5** (bramki: Olech, Pastuszak, Toporowski – Stadnicki, Masełko, Bala, Podkański, Mazurek). **TS**

Tabela:

1. Gmina Chełm	14	37	59-20
2. Cemex	13	31	50-19
3. 19. Brygada Z.	14	26	41-24
4. Husaria	14	22	40-30
5. Zryw Żółtańce	14	22	31-27
6. PJN	13	17	35-34
7. Beta Prim	14	15	34-64
8. Kalenica	14	11	25-49
9. Pławki	14	10	26-56
10. Studio Squat	14	7	24-37

Drugoligowe derby dla Ogniwa

TENIS STOŁOWY Zawodnicy chełmskiego Ogniwa pokonali u siebie SMS Włodawa w derbowym meczu 3. kolejki drugiej rundy II ligi tenisa stołowego. Podopieczni trenera Jacka Kozłowskiego wygrali siedem z dziesięciu rozegranych pojedynków.

Przy pierwszym stole po trzy zwycięstwa, w tym jedno deblowe, zanotowali **Paweł Widyński** i **Mateusz Jurewicz**, inkasując łącznie 3 punkty. Obaj chełmianie okazali się lepsi od **Emila Nowaka**, wygrywając w czterech setach. Z kolei w deblu duet Ogniwa pokonał **Arkadiusza Żuka** i **Błażeja Warpasa**. To starcie rozstrzygnęło się dopiero w piątej ostatniej partii.

W szeregach gospodarzy świetnie spisał się **Adrian Kubajka**, który trzykrotnie odchodził od drugiego stołu jako triumfator, zdobywając 2,5 pkt. Z kolei 1,5 pkt dla Ogniwa dołożył sam szkoleniowiec **Jacek Kozłowski**. Dla SMS-u dwa oczka wywalczył Żuk, zaś jedną indywidualną wygraną zanotował Warpas.

W grupie spadkowej porażkę ponieśli tenisiści Żaczka Fajsławice, którzy ulegli u siebie Akanzie Lublin 2:8. Dla gospodarzy punktowali: **Paweł Suszek** i **Marcin Surma** (obaj po 0,5 pkt), którzy przy pierwszym stole wygrali pojedynek deblowy oraz **Piotr Piórkowski** (1 pkt). Ten ostatni zanotował zwycięstwo w grze pojedynczej z **Adrianem Łagoźnym**.

Tabela (gr. awansowa):

1. Lewart I Lubartów	14	26	113-27
2. Błękitni Leopoldów	14	25	96-44
3. Ogniwo Chełm	**14**	**19**	**87-53**
4. UKS Wola Osow.	13	14	67-63
5. SMS Włodawa	**14**	**13**	**69-71**
6. Sygnał M. I Lublin	13	13	64-66

Tabela (gr. spadkowa):

1. CKFiS I Bełżyce	14	16	68-72
2. Akanza Lublin	14	12	63-77
3. Sygnał M. II Lublin	14	10	60-80
4. Grot-Michał I W.	14	8	52-88
5. Kłos Wola S.	14	6	48-92
6. Żaczek I Fajsławice	**14**	**4**	**43-97**

TS

eprasa.pl b7b7a60c41

Młodzież zapobiega pożarom

W Publicznej Szkole Podstawowej w Białopolu został zorganizowany etap gminny Ogólnopolskiego Turnieju Wiedzy Pożarniczej pod hasłem „Młodzież zapobiega Pożarom." Jury przewodniczył prezes ZG OSP w Białopolu Wacław Nafalski.

W grupie wiekowej klas 1-6 wygrał **Krzysztof Gągoł**. Wśród uczniów klas starszych najlepszy był **Sebastian Pąk**.

Wszyscy uczniowie otrzymali dyplomy, cenne nagrody rzeczowe oraz gadżety. Zdobywcy pierwszych miejsc będą reprezentować gminę w II etapie Ogólnopolskiego Turnieju Wiedzy Pożarniczej na szczeblu powiatowym. Do konkursu uczniów przygotowała **Maria Kurzydłowska**. **DBEZ**

Sukces ucznia Jedenastki

CHEŁM Mikołaj Soja, uczeń klasy VIIIb SP 11 w Chełmie został laureatem wojewódzkiego etapu konkursu biologicznego, organizowanego przez kuratorium oświaty. Jest pasjonatem nauk przyrodniczych.

Kuratoryjne konkursy przedmiotowe należą do najtrudniejszych. Sprawdzają wiedzę i umiejętności w bardzo szerokim zakresie. Mikołaj Soja znalazł się wśród 197 najwybitniejszych uczniów z województwa lubelskiego oraz pięciu osób z Chełma, które uzyskały tytuł laureata. Już sama kwalifikacja do etapu wojewódzkiego to wielki sukces. Natomiast zdobycie tytułu laureata wiązało się z osiągnięciem 90 proc. maksymalnej liczby punktów.

Jak podkreślają nauczyciele Mikołaja, kluczem do jego sukcesu była wieloletnia, wytrwała i solidna praca na lekcjach przyrody, biologii oraz koła biologicznego pod kierunkiem **Joanny Słupczyńskiej**. Mikołaj jest nie tylko wybitnie uzdolnionym uczniem, ale wykazał się również niezwykłym uporem w dążeniu do celu oraz gotowością do poświęcenia dużej ilości swojego czasu wolnego na dodatkową naukę. Dzięki temu opanował obszerną wiedzę przedmiotową, znacznie wykraczającą poza podstawę programową nauczania biologii. **DBEZ**

WÓJT GMINY WIERZBICA

Informuje, że w dniach 26.02.2020 r. do 19.03.2020 r. na tablicy ogłoszeń w Urzędzie Gminy Wierzbica przy ulicy Włodawskiej 1, wywieszono wykaz nieruchomości gminnych przeznaczonych do sprzedaży położonych w miejscowościach Chylin, Kozia Góra, Pniówno, Syczyn, Ochoża, Wólka Tarnowska, gm. Wierzbica.
Szczegółowe informacje:
tel. 82-569-32-66 oraz na stronie http://ugwierzbica.bip.lubelskie.pl/
4961

OGŁOSZENIE 4929

PGE Dystrybucja S.A.
Oddział Zamość

OGŁASZA PRZETARGI na zbycie nieruchomości położonych:

- **w Chromówce 30A** , pow. chełmski, woj. Lubelskie;
- **w Białopolu** przy ul. 1-Armii Wojska Polskiego nr 3c, pow. chełmski, woj. Lubelskie;
- **we Włodawie** przy ul. Żołnierzy WIN nr 17, pow. włodawski, woj. Lubelskie
- **w Narolu** przy ul. Bohaterów 19 Września 1939 nr 15, pow. lubaczowski, woj. Podkarpackie;
- **w Żółkiewce** przy ul. Szkolnej nr 3, pow. krasnostawski, woj. Lubelskie.

Ogłoszenia o przetargach dostępne są na stronie internetowej
https://pgedystrybucja.pl/przetargi/sprzedaz-nieruchomosci/Oddzial-Zamosc

Dzieciaki pływają

GM. LEŚNIOWICE Najmłodsi uczniowie ze szkół prowadzonych przez Leśniowskie Stowarzyszenie Oświatowo-Samorządowe za darmo uczestniczą w zajęciach z nauki pływania. Dowożone są do Chełmskiego Parku Wodnego.

Uczniowie ze szkół prowadzonych przez Leśniowskie Stowarzyszenie Oświatowo-Samorządowe rozpoczęli udział w projekcie „Nauka pływania dla uczniów klas I – III Szkoły Podstawowej w Sielcu oraz Szkoły Podstawowej w Leśniowicach" w ramach rządowego programu powszechnej nauki pływania „Umiem pływać". Projekt realizowany będzie w okresie od marca do czerwca br.

Dzieci mają zapewniony transport na pływalnię, opiekę podczas dowozów i na hali basenowej, bilety wstępu oraz wykwalifikowanych instruktorów pływania.Wszystko dzięki środkom z ministerstwa sportu i turystyki i współpracy stowarzyszenia z gminą. **DBEZ**

Pamiętali o prześladowanych

Z okazji Narodowego Dnia Żołnierzy Wyklętych przy tablicy upamiętniającej więźniów politycznych pomordowanych przez NKWD i UB uczniowie Zespołu Szkół Technicznych zapalili znicze.

Tablica znajduje się na budynku przy ul. Reformackiej 27. To tam do 1956 roku mieścił się Powiatowy Urząd Bezpieczeństwa Publicznego, gdzie więzieni byli żołnierze Armii Krajowej, Zrzeszenia Wolność i Niezawisłość, Batalionów Chłopskich, Narodowych Sił Zbrojnych i innych organizacji podziemia niepodległościowego.

Szkołę reprezentowali uczniowie klas: 3G, 4IA, 4KI, 4IB, przedstawiciele uczniowskiego samorządu oraz szkolnego koła krwiodawców: **Kinga Manaj**, **Oliwia Żelechowska**, **Michał Jędrzejewski**, **Hubert Bekasiewicz**, **Sebastian Kolanowski**, **Dawid Kasprzak**, **Mateusz Wach**, **Piotr Rebizant** oraz **Radosław Zuzański**.

szer

OGŁOSZENIE BURMISTRZA SIEDLISZCZA

o przystąpieniu do sporządzenia zmiany miejscowego planu zagospodarowania przestrzennego fragmentu obszaru wsi w gminie Siedliszcze

Na podstawie art. 17 pkt 1 ustawy z dnia 27 marca 2003 r. *o planowaniu i zagospodarowaniu przestrzennym* (Dz. U. z 2020 r. poz. 293) oraz zgodnie z art. 54 ust. 2 i 3 ustawy z dnia 3 października 2008 r. *o udostępnianiu informacji o środowisku i jego ochronie, udziale społeczeństwa w ochronie środowiska oraz ocenach oddziaływania na środowisko* (Dz. U. z 2020 r. poz. 283) zawiadamiam o podjęciu przez Radę Miejską w Siedliszczu uchwały Nr XIII/110/2020 z dnia 27 lutego 2020 r. w sprawie przystąpienia do sporządzenia zmiany miejscowego planu zagospodarowania przestrzennego fragmentu obszaru wsi Kulik w gminie Siedliszcze. Granica obszaru zmiany planu wskazana została na załączniku graficznym do w/w uchwały.

Jednocześnie informuję, że w związku z art. 46 ust. 1 pkt 1 oraz art. 51 ust. 1 ustawy z dnia 3 października 2008 r. *o udostępnianiu informacji o środowisku i jego ochronie, udziale społeczeństwa w ochronie środowiska* oraz ocenach oddziaływania na środowisko przeprowadzona zostanie strategiczna ocena oddziaływania na środowisko projektu zmiany planu, w ramach której opracowana zostanie prognoza oddziaływania na środowisko.

Zainteresowani mogą składać wnioski dotyczące zmiany planu. Wnioski należy składać na piśmie do Burmistrza Siedliszcza w Urzędzie Miejskim w Siedliszczu, pocztą na adres: Urząd Miejski w Siedliszczu, ul. Szpitalna 15a, 22-130 Siedliszcze, ustnie do protokołu w pokoju nr 4 w siedzibie Urzędu Miejskiego w Siedliszczu, za pomocą środków komunikacji elektronicznej (bez konieczności opatrywania ich bezpiecznym podpisem elektronicznym) na adres: gmina@siedliszcze.pl w terminie do dnia: 31 marca 2020 r. Wniosek powinien zawierać nazwisko, imię, nazwę i adres wnioskodawcy, przedmiot wniosku oraz oznaczenie nieruchomości, której dotyczy.

Organem właściwym do rozpatrzenia wniosków jest Burmistrz Siedliszcza.

Klauzula informacyjna w związku z 13 ust.1 i 2 rozporządzenia PE i Rady (UE) 2016/67 (RODO)
Zgodnie z art. 13 Rozporządzenia Parlamentu Europejskiego i Rady (UE) 2016/679 z dnia 27 kwietnia 2016 r. w sprawie ochrony osób fizycznych w związku z przetwarzaniem danych osobowych i w sprawie swobodnego przepływu takich danych oraz uchylenia dyrektywy 95/46/WE (Dz. U. UE L.2016.119.1 ze zm.) informuję, iż:
1) administratorem Pani/Pana danych osobowych jest Burmistrz Siedliszcza pod adresem: ul. Szpitalna 15A, 22-130 Siedliszcze.
2) kontakt z Inspektorem Ochrony Danych możliwy jest pod adresem: IODO@zeto.lublin.pl.
3) Pani/Pana dane osobowe przetwarzane będą w celu realizacji zadania publicznego tj. dokumentu planistycznego na podstawie przepisów ustawy o planowaniu i zagospodarowaniu przestrzennym.
4) przetwarzanie Pani/Pana danych osobowych odbywa się na podstawie ustawy z dnia 27 marca 2003 r. o planowaniu i zagospodarowaniu przestrzennym (Dz.U. z 2020 r. poz. 293) w związku z art. 6 ust. 1 lit. c RODO.
5) Pani/Pana dane osobowe przechowywane będą przez okres 10 lat.
6) odbiorcą Pana/Pani danych osobowych mogą być podmioty uprawnione na podstawie przepisów prawa oraz podmioty, z którymi zawarto umowy powierzenia danych w tym zakresie.
7) posiada Pani/Pan prawo do żądania od administratora dostępu do danych osobowych oraz w przypadku, gdy dane osobowe nie zostały zebrane od osoby, której dane dotyczą – wszelkie dostępne informacje o ich źródle, jeśli nie wpływa to na ochronę praw i wolności osoby, od której te dane pozyskano, ponadto przysługuje Pani/Panu prawo do sprostowania danych, usunięcia lub ograniczenia przetwarzania.
8) podanie danych osobowych jest obowiązkowe w zakresie wymaganym przez obowiązujące przepisy prawa.
9) brak podania przez Panią/Pana danych osobowych skutkuje pozostawieniem wniosku bez rozpatrzenia
10) ma Pani/Pan prawo wniesienia skargi do organu nadzorczego, którym jest Prezes Urzędu Ochrony Danych Osobowych z siedzibą ul. Stawki 2, 00-193 Warszawa.
4965

OGŁOSZENIE BURMISTRZA SIEDLISZCZA

o przystąpieniu do sporządzenia zmiany Studium uwarunkowań i kierunków zagospodarowania przestrzennego gminy Siedliszcze

Na podstawie art. 11 pkt 1 ustawy z dnia 27 marca 2003 r. o planowaniu i zagospodarowaniu przestrzennym (Dz. U. z 2020 r. poz. 293) oraz zgodnie z art. 54 ust. 2 i 3 ustawy z dnia 3 października 2008 r. o udostępnianiu informacji o środowisku i jego ochronie, udziale społeczeństwa w ochronie środowiska oraz ocenach oddziaływania na środowisko (Dz. U. z 2020 r. poz. 283) zawiadamiam o podjęciu przez Radę Miejską w Siedliszczu uchwały Nr XIII/109/2020 z dnia 27 lutego 2020 r. w sprawie przystąpienia do sporządzenia zmiany Studium uwarunkowań i kierunków zagospodarowania przestrzennego gminy Siedliszcze. Granica obszaru zmiany studium wskazana została na załączniku graficznym do w/w uchwały.

Jednocześnie informuję, że w związku z art. 46 ust. 1 pkt 1 oraz art. 51 ust. 1 ustawy z dnia 3 października 2008 r. o udostępnianiu informacji o środowisku i jego ochronie, udziale społeczeństwa w ochronie środowiska oraz ocenach oddziaływania na środowisko przeprowadzona zostanie strategiczna ocena oddziaływania na środowisko projektu zmiany Studium, w ramach której opracowana zostanie prognoza oddziaływania na środowisko.

Zainteresowani mogą składać wnioski do dokumentu zmiany Studium. Wnioski należy składać na piśmie do Burmistrza Siedliszcza w Urzędzie Miejskim w Siedliszczu, pocztą na adres: Urząd Miejski w Siedliszczu, ul. Szpitalna 15a, 22-130 Siedliszcze, ustnie do protokołu w pokoju nr 4 w siedzibie Urzędu Miejskiego w Siedliszczu, za pomocą środków komunikacji elektronicznej (bez konieczności opatrywania ich bezpiecznym podpisem elektronicznym) na adres: gmina@siedliszcze.pl w terminie do dnia: 31 marca 2020 r. Wniosek powinien zawierać nazwisko, imię, nazwę i adres wnioskodawcy, przedmiot wniosku oraz oznaczenie nieruchomości, której dotyczy.

Organem właściwym do rozpatrzenia wniosków jest Burmistrz Siedliszcza.

Klauzula informacyjna w związku z 13 ust.1 i 2 rozporządzenia PE i Rady (UE) 2016/67 (RODO)
Zgodnie z art. 13 Rozporządzenia Parlamentu Europejskiego i Rady (UE) 2016/679 z dnia 27 kwietnia 2016 r. w sprawie ochrony osób fizycznych w związku z przetwarzaniem danych osobowych i w sprawie swobodnego przepływu takich danych oraz uchylenia dyrektywy 95/46/WE (Dz. U. UE L.2016.119.1 ze zm.) informuję, iż:
1) administratorem Pani/Pana danych osobowych jest Burmistrz Siedliszcza pod adresem: ul. Szpitalna 15A, 22-130 Siedliszcze.
2) kontakt z Inspektorem Ochrony Danych możliwy jest pod adresem: IODO@zeto.lublin.pl.
3) Pani/Pana dane osobowe przetwarzane będą w celu realizacji zadania publicznego tj. dokumentu planistycznego na podstawie przepisów ustawy o planowaniu i zagospodarowaniu przestrzennym.
4) przetwarzanie Pani/Pana danych osobowych odbywa się na podstawie ustawy z dnia 27 marca 2003 r. o planowaniu i zagospodarowaniu przestrzennym (Dz.U. z 2020 r. poz. 293) w związku z art. 6 ust. 1 lit. c RODO.
5) Pani/Pana dane osobowe przechowywane będą przez okres 10 lat.
6) odbiorcą Pana/Pani danych osobowych mogą być podmioty uprawnione na podstawie przepisów prawa oraz podmioty, z którymi zawarto umowy powierzenia danych w tym zakresie.
7) posiada Pani/Pan prawo do żądania od administratora dostępu do danych osobowych oraz w przypadku, gdy dane osobowe nie zostały zebrane od osoby, której dane dotyczą – wszelkie dostępne informacje o ich źródle, jeśli nie wpływa to na ochronę praw i wolności osoby, od której te dane pozyskano, ponadto przysługuje Pani/Panu prawo do sprostowania danych, usunięcia lub ograniczenia przetwarzania.
8) podanie danych osobowych jest obowiązkowe w zakresie wymaganym przez obowiązujące przepisy prawa.
9) brak podania przez Panią/Pana danych osobowych skutkuje pozostawieniem wniosku bez rozpatrzenia
10) ma Pani/Pan prawo wniesienia skargi do organu nadzorczego, którym jest Prezes Urzędu Ochrony Danych Osobowych z siedzibą ul. Stawki 2, 00-193 Warszawa.
4966

eprasa.pl b7b7a60c41

ZAMÓW OGŁOSZENIE przez SMS

KROK 1
Wpisz w telefonie komórkowym **dowolnej sieci** SMS z treścią ogłoszenia, podając kolejno:
- kod rubryki (wybierając właściwy z listy obok)
- treść ogłoszenia (podać koniecznie numer telefonu kontaktowego, w przypadku stacjonarnego należy wpisać numer kierunkowy)

PRZYKŁAD **ST.zwr.Oddam szczeniaczka w dobre ręce.tel. (82) 555-00-33, 012-345-678**
Pomiędzy wyrazami w treści ogłoszenia należy robić odstępy.
SMS z ogłoszeniem może zawierać maksymalną ilość znaków* włącznie z kodem rubryki (za znak uważamy literę, cyfrę, spację, znak interpunkcyjny itd.)
Nie należy używać polskich znaków (ł, ś, ń, ź, ć, ż, ę, ą).

KROK 2
OGŁOSZENIA DROBNE
DO 60 ZNAKÓW
Wyślij SMS z treścią ogłoszenia pod numer **74567**
Koszt SMS-a **4,92 zł z VAT**
W przypadku przekroczenia 60 znaków, ogłoszenie nie będzie zaakceptowane.

OGŁOSZENIA W DZIALE USŁUGI (bez ramki)
DO 60 ZNAKÓW
Wyślij SMS z treścią ogłosznia pod numer **79567**
Koszt SMS-a **11,07 zł z VAT**
W przypadku przekroczenia 60 znaków, ogłoszenie nie będzie zaakceptowane.

DO 100 ZNAKÓW
Wyślij SMS z treścią ogłoszenia pod numer **91983**
Koszt SMS-a **23,37 zł z VAT**
W przypadku przekroczenia 100 znaków, ogłoszenie nie będzie zaakceptowane.

OGŁOSZENIA W RAMCE USŁUGI LUB INNE
DO 90 ZNAKÓW
Wyślij SMS z treścią pod numer **91983**
Koszt SMS-a **23,37 zł z VAT**
W przypadku przekroczenia 90 znaków, ogłoszenie nie będzie zaakceptowane.

Po zweryfikowaniu ogłoszenia przez Dział Ogłoszeń pod względem jego zgodności z zasadami określonymi w regulaminie zamieszczania ogłoszeń przez SMS, otrzymasz potwierdzenie przyjęcia lub odrzucenia ogłoszenia.
Ogłoszenie ukaże się w najbliższym poniedziałkowym wydaniu „Super Tygodnia Chełmskiego", jeżeli wyślesz je do czwartku do godz. 12.00**
Treść ogłoszenia powinna być zgodna z obowiązującym regulaminem Super Tygodnia Chełmskiego.

* W przypadku przekroczenia dopuszczalnej liczby znaków, Dział Ogłoszeń zastrzega sobie prawo do modyfikacji treści ogłoszenia lub jego nieopublikowania.
** Dział ogłoszeń zastrzega sobie prawo do nieopublikowania ogłoszenia w podanym wyżej terminie z powodów technicznych lub w przypadku przesunięcia daty wydania. W takiej sytuacji ogłoszenie zostanie opublikowane w pierwszym możliwym terminie.
Opłata z tytułu przesłania niezgodnego SMS-a nie podlega zwrotowi.
Wszelkie uwagi, pytania oraz reklamacje prosimy kierować na adres:
Biuro Reklam i Ogłoszeń, 22-100 Chełm, ul.: Lubelska 31
tel. 82 565 27 05
e-mail: reklama@supertydzien.pl

NAZWA	PREFIKS	BRAMKI	TARYFY	LICZBA ZNAKÓW
Ogłoszenie DROBNE	ST	74567	4,92 PLN z VAT	do 60
Ogłoszenie USŁUGI BEZ RAMKI	ST	79567	11,07 PLN z VAT	do 60
		91983	23,37 PLN z VAT	do 100
Ogłoszenie USŁUGI LUB INNE W RAMCE	STC	91983	23,37 PLN z VAT	do 90

RUBRYKI

KATEGORIA	PREFIKS
motoryzacja	mot
kupię	kp
zamienię	zam
wynajmę	wyn
usługi	usl
sprzedam nieruchomości	spn
sprzedam inne	spi
zwierzęta	zwr
inne	i
zdrowie i medycyna	zim
rolnicze	rol
nauka	nk
szukam pracy	sp
dam pracę	dp

NIERUCHOMOŚCI

SPRZEDAM

1/2 domu, 70 mkw., 2 p, k, ł, piwnica, osobne wejście, z podwórkiem i ogródkiem, ul. Hrubieszowska, Chełm, c. do uzg. Tel. 607 271 280

1 ha, stodoła, obora, dom murowany, Teresin gmina Leśniowice, c. do uzg. Tel. 607 169 832

3 pokoje, parter, 47,55 mkw., po remoncie, wolne od zaraz, c. 237 000 zł. Tel. 669707262

Boks handlowy, ul. Popiełuszki. Tel. 691041895

Budynek usługowo-mieszkalny, ul. Szkolna 16, ok. 450 mkw., możliwość podziału na dwa (230 mkw. i 220 mkw.). Tel. 603794955

Cztery działki budowlane po 11.5 a, Rudka koło Chełma, c. do uzg. Tel. 509 558 670

KUPIĘ
MIESZKANIE W CHEŁMIE
MOŻE BYĆ DO REMONTU
GOTÓWKA
511 218 024
3193

Dom 120 mkw., stodoła 200 mkw., obora murowana z cegły, kanalizacja, woda z wodociągów, studnia za stodołą, 3 ha ziemi, Teresin, gm. Leśniowice. Tel. 504669220

Dom, 150 mkw., z garażem, dz. 6,5 a, Chełm, c. 450 000 zł. Tel. 825633200

Dom, 155 mkw., z garażem, dz. 5 a, c. 440 000 zł. Tel. 600808180

Dom, 220 mkw., 2 garaże, działka 21 a, solary, ul. Rejowiecka, Chełm, c. do uzg. Tel. 509 080 877

Dom do remontu, dz. 3,5 a, Chełm, przy ul. Kopernika. Tel. 504306963

Dom do wykończenia, kanalizacja miejska, woda, światło, gaz, c. 230 000 zł. Tel. 504 933 081

Dom jednorodzinny w Chełmie, ul. Wirskiego, os. Słoneczne, możliwość prowadzenia działalności gospodarczej. Tel. 603 110 682

Dom nowy, 150 mkw., dz. 800 mkw., Pokrówka, ul. Gminna 44c, c. do uzg. Tel. 883278471

Dom piętrowy, 150 mkw., oficyna, 80 mkw., garaż, 30 mkw., działka 900 mkw., Chełm, c. 350 tys. zł. Tel. 661 780 142

Dom piętrowy, 200 mkw., budynek gosp. 94 mkw., 2 garaże, działka 12 a, centrum Chełma. Tel. 600 043 947

Dom w Sawinie, 160 mkw., dz. 0,75 ha. Tel. 508221576

Dom, zab. szer., 168 mkw., piwnica 60 mkw., garaż 68 mkw., działka 738 mkw., wszystkie media, Sawin, c. 220 000 zł. Tel. 505 280 226

Dom z działką w bardzo spokojnej lokalizacji Okuninka, Jezioro Białe. Dom w wysokim standardzie wykończenia, wyposażony. Tel. 513 010 121

Dom do remontu, aktualne pozwolenie na budowę, działka 11 arów, wszystkie media, Kamień. Tel. 502 484 192

Działka, 0,13 ha, Horodysko, przy szosie; dz. orna 0,55 ha, c. do uzg. Tel. 663552663

Działka 1100 mkw., kol. Ostrów, gm. Wojsławice, cena 6000 zł Tel. 505 379 192

Działka 2100 mkw., przy sztosie asfaltowej, prąd, woda, gaz. Tel. 799 052 199

Działka, 3000 mkw., położona przy drodze asfaltowej, Okszów, c. 86 000 zł. Tel. 600808180

Działka budowlana, 14 a, Okszów Kolonia, c. 45 000 zł. Tel. 509579109

Działka budowlana, 1 ha, Żółtańce. Tel. 504183702

Działka budowlana 50 a, media, kol. Marysin, gm. Rejowiec, 6 km od Chełma, c. 75 000 zł. Tel. 604 406 442

Działka bud., 3140 mkw., Chełm, ul. Poleska, c. 70 tys. zł. Tel. 600 074 386

Działka bud., media w pasie drogowym, Rudka k. Chełma, blisko os. Gwarek, c. do uzg. Tel. 500 101 005

Działka bud. nr 898, 18,5 a, ul. Łanowa, Pokrówka. Tel. 791 814 101

Działkę budowlaną w Rejowcu Fabrycznym, 0,40 ha., woda, gaz, prąd. Tel. 667643578

Działki budowlane 11 a, 11 a i 13 a, w Janowie, gaz, wodociąg, c. 52 000 zł. Tel. 665 222 064

Działki budowlane przy lesie Borek, Chełm, os. zamknięte, c. do uzg. Tel. 795 402 818

Dz. budowlana, 0,5 ha, uzbrojona, ul. Szlachecka, Kamień. Tel. 82 563 00 53

Dz. budowlana, 16 a i 19 a, uzbrojona, w Józefinie, gm. Kamień. Tel. 508238014

Dz. budowlana, 2 x 10 a, Rejowiec Fabryczny, media, c. 35 000 zł. Tel. 784 033 846

Dz. budowlana z możliwością wykopania stawu hodowlanego, 43 a, Siennica Różana. Tel. 662600981

Garaż murowany, nowy w zabudowie szeregowej, ogrodzony, ul. Hrubieszowska 102, obok Auto-gaz. Tel. 508 209 568

Grunt rolny 0,5 ha, łąka 0,33 ha, Wólka Leszczańska, gm. Żmudź, c. do uzg. Tel. 792307701

Kawalerka, 21,3 mkw., II p, pokój z szafą wnękową, kuchnia z oknem, balkon, łazienka z WC, do remontu lub odświeżone, c. 130 tys. zł. Tel. 781 696 331

Kawalerka, 28 mkw., ul. Piłsudskiego, Chełm, widna kuchnia, I p, z balkonem, c. 140 000 zł - do uzg. Tel. 664927551

Kawalerka parter, 16 mkw., Chełm, ul. Kolejowa 64D, c. 106 000 zł. Tel. 669 707 262

Kołowrotek do przędzy, zabytkowy, sprawny. Tel. 784588043

Las, 1,20 ha, okolice Majdan Ostrowski i Wierzbica. Tel. 691476335

Las 1 ha, łąka 1 ha, gm. Wola Uhruska, c. 65 000 zł. Tel. 82 567 32 68

Las mieszany, 5,24 ha, 60 lat, Ujazdów, gm. Hańsk, c. 160 000 zł. Tel. 509 165 151

Lokal mieszkalno-usługowy, z działką, przy ul. Ceramicznej. Tel. 784 029 999

Luksusowy dom PO GENERALNYM REMONCIE, Janów I. Powierzchnia użytkowa 210 mkw., działka 1,06 ha utwardzona kostką. Pięć pokoi, dwie łazienki, gabinet, pralnia i 2 garderoby, kominek wyposażony w płaszcz wodny, instalacja alarmowa, kolektory słoneczne. Cena 1 mln 390 tys. Tel. 504 913 098

Łopiennik Podleśny (od Stężycy) przy szosie Krasnystaw – Łopiennik Dony, działka 3 200 mkw. do zabudowy zagrodowej oraz działka rekreac. 700 mkw. Tel. 600 417 699

M-2, parter, centrum, po remoncie, czynsz 150 zł. Tel. 515959229

M-3, 52 mkw., w centrum, garaż. Tel. 664 803 708

M-4, 56 mkw., III p, po kapitalnym remoncie, ul. Nowy Świat, zdjęcia na olx, c. 4900 zł/mkw. Tel. 500227621

M-5, Armii Krajowej, 70 mkw., II p, c. 329 000 zł. Tel. 515959229

Mieszkanie 2-pokojowe 38,42 mkw., w bloku przy lesie, balkon 7,96 mkw., piwnica, garaż podziemny, winda. Piętro I, termin oddania 01.08.2021 r., cena 214 000 zł. Tel. 518 910 277

Mieszkanie, 2 pokoje, II p, 49 mkw., ul. Kolejowa, os. Demos. Tel. 511 466 508

Mieszkanie, 48 mkw., IV p, słoneczne, 3 pokoje, os. XXX lecia, bdb. lokalizacja, c. 205 000 zł. Tel. 509082452

Mieszkanie, 61,3 mkw., os. Dyrekcja, III p., wspólnota, balkon, piwnica, strych, c. 235 000 zł. Tel. 605 994 808

Mieszkanie 67 mkw., bezczynszowe, dz. 236 mkw., Różanka, ul. Błękitna 5, c. 59 000 zł Tel. 508 266 152

Mieszkanie M-4, 65 mkw., II p, Rejowiec. Tel. 609413260

Mieszkanie w Żmudzi, 50 mkw., bardzo ładne. Tel. 798 710 574

Nieruchomość w Białopolu na dz. 46 a, media, c. 96 000 zł. Tel. 577971268

Opel vectra, 1.8 bg, 1998 r., elek. szyby, alufelgi, centralny zamek, c. 2000 zł. Tel. 506468070

Posesja, Wisznice. Tel. 695 863 006

Siedlisko, 12 a i 5 a., dom, stodoła, obora, 1,5 km od szosy 17-stki, c. 90 000 zł. Tel. 782 096 305

Siedlisko, 20 a, dom 100 mkw., sad, bud. gosp., Wygnańce, c. do uzg. Tel. 82 560 29 52

WYNAJMĘ

Domek wolno stojący, umeblowany, w Chełmie, tanio, po remoncie; M-3, z garażem. Tel. 609775335

Dwa pokoje, 51 mkw., po remoncie, w bloku, I p, ul. Słowackiego, c. 1000 zł. Tel. 609 126 532

eprasa.pl b7b7a60c41

Dwa pokoje, umeblowane, dla osób uczących się lub pracujących. Tel. 506 760 184

Kawalerka, 30 mkw., I p, c. 600 zł, opłaty, kaucja. Tel. 692410185

Kawalerka, I piętro, os. Słoneczne, umeblowane AGD, od 1 kwietnia. Tel. 608 068 703

DIM
Chełm
660 926 400
SKUP KATALIZATORÓW
Czynne 24h/7 dni
GOTÓWKA OD RĘKI
4795

Lokal 54 mkw., parter, SM „DEMOS" ul. Lutosławskiego 4/12, c. 1600 zł i opłaty. Tel. 609 320 232

Lokal do wynajęcia, parter, 80 mkw., ul. Szkolna; mieszkanie, 37 mkw., 2 pokoje, III p, ul. Małachowskiego. Tel. 603794955

Lokal handlowo-usługowy, 20 mkw., os. Zachód, naprzeciwko sklepu Biedronka. Tel. 517 407 140

Lokal pod działalność gospodarczą, ul. AK 9/14, blok Demosu, blisko rynek i busy, 1 pomieszczenie + WC , pow. 36 m2, Cena do uzg. Tel. 602 749 832

M-2, I p., częściowo umeblowane, 37 mkw., os. Kościuszki. Tel. 511 991 219

M-3, centrum, umeblowane, na dłuższy czas. Tel. 661 381 154

Mieszkanie, 56 mkw., II p, 2 p, k, ł, po remoncie, os. Dyrekcja. Tel. 608625488

Pokój dla mężczyzn, bez nałogów. Tel. 501 299 625

Wynajem pomieszczeń socjalnych (kuchnia, łazienka z natryskiem ciepła woda) dla pracowników do ok. 10 osób oraz magazyn na podręczny sprzęt budowlany, Ceramiczna 34g w Chełmie. Obiekt jest pilnowany przez dozorcę przez całą dobę. Cena do uzgodnienia. Tel. 602 749 832

Wynajmę część lokalu ok. 30 mkw. (osobne zamykane pom.), centrum Chełma, na działalność usługową, biuro, wysoki standard, umeblowane, wszystkie media, internet, parking, Chełm ul. Armii Krajowej - Demos (I p., wejście od ulicy). Cena bez dodatkowych opłat 900 zł/m-c. Tel. 504 913 098

Wynajmę działkę o pow 2500 mkw., w bardzo dobrej lokalizacji, rondo przy McDonalds i nowo budowanej Galerii Chełmskiej, cena 3300 zł VAT do uzg. Tel. 511 218 024

Wynajmę działkę o pow. 2000 mkw. w przemysłowej dzielnicy Chełma, na skład materiałów sypkich, sprzęt budowlany itp. Cena: 1100 zł. Tel. 505 379 192

Wynajmę lokal usługowo - handlowy, podpiwniczenie, 50 mkw., dwa pomieszczenia. Tel. 513266255

KUPIĘ

Kawlerka w Chełmie, parter, I, II lub III piętro, do remontu. Tel. 691317117

Kupię apartament, mieszkanie w Chełmie o pow. 20-70 mkw., może być do remontu. Tel. 511 218 024

Kupię halę, magazyn, w Chełmie lub bliskiej okolicy, na działce do 4000 mkw. Tel. 505 379 192

Kupię kawalerkę w Chełmie, blok lub kamienica (parter, I, II,III piętro). Zdecydowanie. Tel. 505 379 192

Kupię mieszkanie o dowolnej powierzchni, może być do remontu, zadłużone itp. Gotówka od ręki. Tel. 513 010 121

Mieszkanie, Chełm, może być do remontu. Tel. 691317117

Podgrzewacz do wody, 10 l, terma. Tel. 784588043

ZAMIENIĘ

Zamienię kawalerkę na parterze na większe mieszkanie, za dopłatą. Tel. 669 707 262

Zamienię mieszkanie komunalno-lokatorskie, 31 mkw., parter, blok, Chełm na większe z dopłatą lub spłacę założenia. Tel. 53 507 06 12

SKUP AUT
514 495 669
797 827 514
4917

Zamienię nowy garaż przy ul. Wojsławickiej na garaż przy ul. Połanieckiej lub Wolności. Tel. 506 924 197

MOTORYZACJA

SPRZEDAM

2 opony letnie continental, 175/65 R-14, c. 60 zł/2 szt. Tel. 510287035

Akumulatory - montaż, dowóz do klienta gratis. Tel. 794 564 080

Alternator do toyoty corolli, e11-12, benzyna, stan bdb., c. 110 zł. Tel. 881 666 099

Audi a4, 1995 r., automat. Tel. 505 442 695

BMW x3, 3.0 D, 2006 r., x drive, 204 KM, czarny metaliczny, panorama, c. 27 900 zł. Tel. 791 667 788

Chrysler town country, grand voyager, 3.8 b, 2006 r. , 187 000 km. Tel. 786968819

Citroen berlingo, 1,9 D, 1999 r., stan bdb., 2 kpl. kół lato-zima, hak, 225 000 km, c. 5 300 zł Tel. 692 102 057

Citroen C3, 1.1 bg, 2007 r., 143 000 km, szary metalik, garażowany, c. 11 300 zł. Tel. 794433510

Citroen C4, 1.6 HDI, 2006 r., czarny metalik, c. 4500 zł - do uzg. Tel. 606 711 569

Citroen, C4 picasso, 2009 r., 1,6 B G, czarny, c. 18 900 zł. Tel. 501680224

Części nissan primera P11, 2.0 b. Tel. 667 869 490

Daewoo matiz, 1999 cm3 benzyna, zadbany, 800 cm3. Tel. 577543201

Daewoo matiz, 2002 r., 115 000 km, kolor zielony, bezwypadkowy. Tel. 661920251

Daewoo tico, 1999 r., 73 000 km, 1 właściciel, opłaty do stycznia 2021 r., c. 1200 zł. Tel. 506 802 362

Daewoo tico, pierwszy właściciel, 122 000 km, stan db., 1999 r., c. 1800 zł. Tel. 504872088

Felgi stalowe z oponami letnimi, stan dobry, 195/65/15, felga na pięć szpilek, c. 200 zł. Tel. 509 359 616

Fiat cinquecento, 700 cm3, 112 000 km, 1996 r., sprawny, ważne opłaty. Tel. 609413260

Fiat punto, 1.2 b, 2001 r., 165 000 km, OC i przegląd ważny, komplet kół, stan db., c. 1900 zł. Tel. 660418053

Fiat seicento, 2002 r., nowe opony, elektryczne szyby, c. 2200 zł. Tel. 608594147

Fiat uno fire, 1997 r., stan db. Tel. 514770386

Ford c-max, 2006 r., 2.0 tdi, bogate wyposażenie. Tel. 786968819

Ford focus, 1.6 tdci, 109 PS, 218 000 km, manualna skrzynia, kombi. Tel. 786968819

Ford fokus C-max, 2003 r., 1800 benzyna, stan bdb., c. 7500 zł. Tel. 784649562

Ford galaxy, 1996 r., 1.9 tdi, brak wspomagania, na chodzie, tanio, c. 1800 zł. Tel. 783537598

Honda civic. 1.8 bg, 2006 r., c. 21 000 zł. Tel. 502530814

Kia sportage, 2.0 crdi, 4x4, automat, hak, 2005 r., nawigacja, opony, c. 16 500 zł. Tel. 519110990

Mazda premacy, 2.0 td, 2003 r., 193 000 km, 101 KM, stan db., c. 6000 zł. Tel. 508238014

Mitsubishi lancer, 2.0 tdi, 2010 r., zarejestrowany w Polsce. Tel. 509 063 790

Nissan rogue, 2.0 b, 2011 r., 149 000 km, AWD, 141 PS, automat. Tel. 786968819

Opel zafira, 1.6 b, 2006 r., srebrny metalik, stan db., c. 10 800 zł. Tel. 500028078

Opony całoroczne, Michelin, 215/60, R-17, 2012 r., stan dobry, c. 100 zł za komplet. Tel. 504 375 579

Opony continental, 205/65 R16, 2 szt.; opony, 225/60 R16, 2 szt., bieżnik 5 mm, c. 50 zł/szt. Tel. 511817227

Opony letnie 165/70/R14, 4 szt., do jazdy, c. 100 zł za całość. Tel. 606 669 737

Opony letnie 185/60/15, w dobrym stanie, c. 120 zł. Tel. 505 047 978

Opony letnie z alufelgami, 205/55 R16 do forda c-max, c. 470 zł. Tel. 731203611

Oś kompletna z felgami i oponami, rozmiar opon 14 cali, c. 300 zł. Tel. 511817227

Przyczepka samochodowa, mała, nierejestrowana, z nowym zaczepem, kołami i instalacją elektryczną, c. 700 zł. Tel. 606 669 737

Reflektor przedni do passata b-5; pompa paliwa do VW; sprężyna do audi b-4. Tel. 518935177

Renault captur, 1.5 dci, 2015 r., dwa komplety opon, el. szyby, I właściciel, 67 000 km. Tel. 600291123

Renault megane, 1600 cm3, b g, 2003 r., c. 1500 zł. Tel. 608 109 567

Renault scenic 3, 1.4 b, 2010 r., 102 000 km, stan bdb., c. 235 500 zł. Tel. 506060014

Renault scenic, stan techniczny bdb., 2000 r., 1.9, Chełm, c. 2950 zł. Tel. 601280140

Renault thalia, 2001 r., 1.4 b, czerwony, pierwszy właściciel. Tel. 530147700

Rozrusznik R-11 B, 12 V, 3 kW; rozrusznik R-11 A, 12 V. Tel. 504933081

Seat arosa, 1.0 B, 97 r., zielony, stan db., opłacony, zarejestrowany, ładny, c. 1250 zł. Tel. 693 571 851

Skoda fabia, 2002 r., 1.4 b, 16 V, 75 PS, 222 000 km, alufelgi. Tel. 786968819

SKUP AUT. Tel. 794 564 080

Skuter inwalidzki Kometa, elektryczny. Tel. 509 194 035

Sprzedam felgi stalowe, 16 cali, Mercedes 5x112, c. 250 zł/szt. Tel. 793 398 214

Toyota corolla, 2008 r., 1,4 b, z salonu, od właściciela, bardzo zadbana, c. 18 500 zł. Tel. 661665231

Toyota rav4 2,0 D D4D (2005), Toyota avensis 2,0 D D4D (2205). Tel. 507 604 979

Volvo v50, 2006 r., silnik 1,6 d, stan db., garażowany. Tel. 605963912

Volvo V70, tdi, combi, 1998 r., sprawny, bezwypadkowy, skóra, badania do 12.2020 r., c. 5000 zł. Tel. 502023026

VW passat, kombi, 1900 tdi, 1997 r., c. 1800 zł. Tel. 502683716

VW touareg, 3.0 tdi, V6, 245 PS, 4x4, 2014 r., 227 000 km, automat. Tel. 786968819

KUPIĘ

Ciągnik do 5000 zł. Tel. 790 287 128

Fiat 125 p, 126 p, maluch, polonez, skoda, łada i inne z lat 80. i starsze. Tel. 500 200 066

Ford galaxy MK 1,2,3, benzyna, 145 km, stan obojętny, cena do 1000 zł. Tel. 790 287 128

Skup aut. Tel. 727 563 368

ROLNICTWO I OGRODNICTWO

SPRZEDAM

Bizon Sampo 2020, c. 32 000 zł. Tel. 785406284

Ciągnik MF 255, przyczepa, siewnik Amazone, pług, kosiarka. Tel. 504569104

Ciągnik rolniczy Hurlimann h490, z przednim napędem, 103 KM, stan bdb., c. 27 000 zł. Tel. 660 661 073

Ciągnik sam, silnik S-15, podnośnik. Tel. 721 270 224

Cielaki mięsne. Tel. 883 604 100

Dmuchawa pionowa, stan bdb., c. 700 zł. Tel. 833798079

Gniotownik do zboża. Tel. 505379990

Grubościówka na 4 noże; wałek 40. Tel. 694 247 016

Grunt rolny, 2 ha. Tel. 885833765

Gryka, c. 1 zł. Tel. 607 031 595

Koniowóz, brony 5-polowe, pługi 3-skibowe, sieczkarnia, 2 noże, c. do uzg. Tel. 795 402 818

Kopaczka elewatorowa, kosiarka rotacyjna, pług dwuskibowy, przetrząsacz karuzelowy, glebogryzarka. Tel. 511 567 355

Kosiarka rotacyjna z-173. Tel. 506 679 564

Kukurydza sucha, po 50 kg w workach, c. 85 zł/100 kg. Tel. 82 567 01 03

Kultywator ciągnikowy, 13 łap, stan bdb. Tel. 798 692 262

Łąka, 2,7 ha, Żółtańce, przy Uhercie, c. do uzg. Tel. 600 177 020

Maszyny rolnicze: kombajn, opryskiwacz, traktor, przyczepa. Tel. 504728866

Mieszanka zbożowa (owies, jęczmień, pszenica) – 600 zł/t. Tel. 797 665 682

Obornik, gm. Siedliszcze. Tel. 798664271

Opony do przyczep i maszyn rolniczych. Tel. 603 130 604

Opryskiwacz 400 l, brony 3-polowe, c. 1000 zł. Tel. 500706110

Pasza dla bydła, siano lucerna, bardzo dobrej jakości, c. do uzg. Tel. 727 390 795

Piła motorowa husqvarna, sprawna; przyczepa sam 125x110x40; agregat honda. Tel. 507377277

Pługi 5-skibowe, duże, w dobrym stanie, c. 4000 zł - do uzg. Tel. 606 711 569

Pług konny, gruber, płużek z opielaczem, puszorki. Tel. 694607223

Prasa wysokiego zgniotu Z224, c. 3500 zł; opryskiwacz seguip 3200 l, c. 9500 zł; marchew, c. 1 zł/kg; siano w belach, c. 40 zł/szt. Tel. 609 093 356

Przyczepa jednoosiowa, rolnicza, c. 5100 zł. Tel. 692 362 617

Przyczepa samozbierająca, T-124 Tel. 506 679 564

Pszenica jara, rok po centrali, c. 900 zł; kukurydza sucha w workach po 50 kg, c. 800 zł. Tel. 506 154 778

eprasa.pl b7b7a60c41

Usługi kominiarskie

- SPRAWDZANIE
- CZYSZCZENIE
- UDRAŻNIANIE PRZEWODÓW:
  - › KOMINOWYCH
  - › WENTYLACYJNYCH
- PRZEGLĄDY OKRESOWE

tel. 501 145 125

1601

Pszenżyto na paszę, tanio. Tel. 506679564

Rozrzutnik jednoosobowy. Tel. 695 863 006

Rozrzutnik, kopaczka, beczka, byczek, krowa, jałocha, wóz konny, uprząż, ciągnik. Tel. 501 725 809

Rozsiewacz i lejek metalowy, stan dobry, c. 200 zł; opona ciągnikowa 15.5R38, stan dobry, c. 200 zł. Tel. 889911529

Rozsiewacz wapna Rcw, c. 4800 zł; zamienię kombajn Fortschritt E512, 1984 r. na ciągnik. Tel. 518238471

Sadzonki brzozy, maliny, olchy, sosny, śliwy węgierki, żarnowca, c. od 0,30 zł do 3 zł/szt. Tel. 73 145 27 37

Sadzonki leszczyny, odmiana cosford, 2-letnie, bardzo dobrze ukorzenione, kl. extra, c. 6 zł/szt. Tel. 694 504 873

Siano w belach ze stodoły; rozdrabniacz do warzyw. Tel. 733889056

Siewnik konny, z zaczepem do ciągnika. Tel. 790865064

Siewnik Poznaniak; opryskiwacz 300 l, 12 m; brony 5-3; pługi 3-2, silnik 4 kW, c. 2350 zł. Tel. 691 742 826

Siewnik zbożowy Famarol, 3 m, 2007 r., c. 12 500 zł. Tel. 884844123

Siewnik zbożowy, pług 5-skibowy, przepusty drogowe, zgrabiarka. Tel. 787 498 304

Siewnik zbożowy polonez, rozdrabniacz, mieszalnik, waga elektryczna. Tel. 512473125

Stół do rzepaku, opryskiwacz 1000 l, widły do tura, siano w kostce. Tel. 600990899

Świerk srebrny, pospolity, tuje szmaragd i brabant, sosna, kosodrzewina, bukszpan, c. 1,50-9 zł. Tel. 511 275 733

Traktor Sam S18; pług; wóz; gruber, c. 1500 zł. Tel. 505 598 081

Ursus 902, sprzedam lub zamienię na mniejszy. Tel. 728 794 720

Ursus C-360, nowe opony i kabina. Tel. 728 794 720

Wirówka do miodu, c. 1500 zł. Tel. 607 031 595

Wóz, zaczep do ciągnika, lejek do nawozu nowy. Tel. 790865064

Zetor 80/11, 1983 r., c. 18 000 zł; rozsiewacz do wapna RCV, c. 4800 zł. Tel. 579594880

Zgrabiarka 5, kosiarka konna sprawna, Ruda-Huta. Tel. 790 865 064

Ziemniaki drobne, c. 0,80 zł; siewnik do warzyw dwurzędowy, c. 350 zł. Tel. 505468817

Ziemniaki sadzeniaki vineta, c. 1,70 zł. Tel. 607031595

Ziemniaki z dostawą do domu, transport gratis, c. 2 zł/kg. Tel. 735449249

KUPIĘ

Antyki, monety, militaria, znaczki, pocztówki, płyty, medale. Tel. 605 541 416

Ciągnik C-360, C-330 lub inny. Tel. 781 270 206

Heblarka metalowa, c. do 500 zł. Tel. 512810935

Kupię każdy sprzęt rolniczy ciągniki, prasy, agregaty, ładowarki, sprawne i uszkodzone. Tel. 81 8574 481

Kupię każdy sprzęt rolniczy ciągnik, prasę, sortownik, ładowarka teleskopowa. Każdy stan. Tel. 887 124 679

WOJTEX
WYPOŻYCZALNIA SPRZĘTU BUDOWLANEGO
WYNAJEM I USŁUGI MINIKOPARKĄ
TRANSPORT PRZEPROWADZKI
Chełm, ul. P. Hołyszowej 3
TEL. 511 703 723
3819

Kupię prasę kostkującą, rolującą, przyczepę, traka, kombajny, rozrzutnik, agregat. Tel. 503 643 162

Kupię sortownik, glebogryzarkę, siewnik, prasy, kostkującą, rolującą. Tel. 574 651 542

Kupię ule używane lub zamienię się za agregat. Tel. 695632529

RÓŻNE

SPRZEDAM

30 szt. sosen na pniu w miejscowości Jazików, koło Rudy-Huty. Tel. 500 680 186

Bramex
KOWALSTWO
oferuje
OGRODZENIA
BALUSTRADY
BRAMY
KLASYCZNE NOWOCZESNE
Wiercieńskiego 42, Chełm
tel. 886 156 745
3997

Drewno opałowe c.o. - suche oraz rozpałka, transport gratis. Tel. 602 237 285

Drewno opałowe, dąb, osika, czereśnia, brzoza, olcha. Tel. 517 845 500

Drewno opałowe kominkowe i c.o., pocięte i porąbane na życzenie klienta, poukładane, transport i rozładunek gratis, c. od 120 zł/m sześć. Tel. 724 484 445

Drewno opałowe, różne rodzaje, transport gratis, c. od 120 zł. Tel. 507 497 411

Drzewo sosnowe, suche, drobne, krótko cięte, w dużych workach, 50 kg, na rozpałkę, dowóz. Tel. 512 358 959

Drzwi wejściowe wewnętrzne, w bloku, lewe, z klamką i z zamkiem z kluczami, stan bdb., c. 300 zł. Tel. 513324935

Drzwi z demontażu, białe, pokojowe i łazienkowe, 7 szt., c. 30 zł/szt. Tel. 505928934

Dwie butle gazowe, turystyczne, wraz z kuchenką (dwa palniki), c. 50 zł/komplet. Tel. 510287035

Fotele, pufo-fotele, wypoczynek, dł. 200 cm, szer. 160 cm (po rozłożeniu). Tel. 509 619 839

SCHODY, PODŁOGI, PARAPETY, BLATY, STOŁY,SZTACHETY, DESKI ELEWACYJNE, KANTÓWKI, LISTWY WYKOŃCZENIOWE
PRODUCENT tel.609 413 767, 82 563 74 62
4587

Akordeon Borsini Giovanni, włoski, 80 basów, bordowy, piękne brzmienie, stan bdb. Tel. 515 281 045

Akordeon Weltmeister, 120 basów, stan bdb., c. 1200 zł. Tel. 883094420

Album z XIX wieku, w skórzanej oprawie, z metalowym okuciem-zamknięciem. Tel. 509618082

Automat do lodów Stoelting SGU431, dwa smaki, po serwisie, c. 26 000 zł. Tel. 602100201

Biurko, kredens, szafka, 2 fotele, płyty winylowe, komputer stacjonarny, rower górski z ramą, koła 28 cali. Tel. 518 935 177

Bojler elektryczny, 100 l, dwu-funkcyjny, używany, c. 500 zł. Tel. 513017178

Butla turystyczna, 3 kg, 2 sztuki, c. 20 zł. Tel. 83 379 80 79

Drewno kominkowe i c.o., transport gratis, c. od 120 zł/m3. Tel. 607 803 931

Drewno kominkowe i c.o., transport gratis. Tel. 607 803 931

Drewno na opał różne, c. 100 zł; olcha, c. 140 zł, dowóz gratis. Tel. 508 105 472

Drewno opałowe, c.o., kominkowe, rozpałkowe, pellet. Tel. 504 860 159

Fotel skórzany, kolor piaskowy, stan dobry, c. 200 zł. Tel. 502269342

Gitara klasyczna, nowa. Tel. 785991514

Kapy, pluszowe, bordowe, wzory, 150x200, 200x250, c. 15 zł. Tel. 600 043 947

Karuzela nowa, otulak, materac 120x60 do łóżeczka, mata dla niemowlaka kolorowa. Tel. 785462775

Komplet włoskich mebli do pokoju dziecięcego: łóżeczko, kołyska, szafa, komoda z przewijakiem. Wykonane z naturalnej, nielakierowanej sosny, cena zakupu 8500 zł, cena sprzedaży 590 zł do negocjacji. Tel. 504 913 098

Kupony materiałów wełnianych. Tel. 504377961

Lodówka Polar, wys. 1,4 m, szer. 0,57 m, głęb. 0,48 m, c. 330 zł. Tel. 510104191

NAJTAŃSZE DREWNO OPAŁOWE I KOMINKOWE
DĄB od 110 zł/mp
DREWNO ŁUPANE: GRAB, BRZOZA, OLCHA
Szeroki wybór Dowozimy Zapraszamy na plac
Nie przebije nikt! PALIMY CENY!
TARTAK ZOLD WOOD, Rakołupy Duże tel. 513-303-650 • 514-725-380
3732

Łyżwy męskie z butami, typ bauer, r. 43, jak nowe, c. 200 zł. Tel. 606669737

Maszyny stolarskie mało używane tj. grubościówka, równiarka, frezarka, czopiarka, wiertarka, czyszczarka taśmowa. Cena do uzgodnienia.
Tel. 602 749 832

P.K.TRANS
KOMPLEKSOWE PRZEPROWADZKI
TRANSPORT
TEL: 500-152-192
1629

Materac piankowy, 200/80/12. Tel. 504585280

Meble kalwaria, dł. 4 m, kolor brąz, stan bdb. Tel. 785991514

Meble kuchenne, c. 400 zł; szafa, c. 100 zł; wersalka, c. 200 zł; narożnik pokojowy, c. 400 zł; fotele finka, c. 250 zł, dowóz. Tel. 790 287 128

Meble kuchenne w zabudowie, 180 x 210 cm, szafki górne i dolne, blat, agd, kolor średni brąz, c. 2000 zł. Tel. 513324935

Meble niemieckie, szafy, stoły, regały, fotele, c. do uzg. Tel. 506 094 800

Meble pokojowe, kolor mahoń, jak nowe, niedrogo. Tel. 504322043

Narzędzia i części mechaniczne, elektryczne, łożyska, różne, duże, małe, piły, itp., 1001 drobiazgów, tanio. Tel. 509 380 591

Piec SAS, 29 KW, kl. V, ekogroszek, pali 20 kg na dobę, bojler solarny, zawory, c. 6 000 zł. Tel. 691 246 901

Płyta żelbetowa, panwiowa, 1,5 m x 6 m, z odzysku, 36 szt., c. 550 zł. Tel. 607218060

Pościel antyalergiczna, tanio. Tel. 504322043

Pralka wirnikowa Frania, stan bdb., c. 150 zł. Tel. 510104191

Przyczepa, 10 t, wywrotka, 1989 r., c. 27 000 zł. Tel. 884844123

Rowery: składaki, damki, górale damki i dla maluchów, c. 100-200 zł. Tel. 515 710 661

Siatka leśna, ocynkowana, zagęszczona, 160 cm; słupki ogrodzeniowe. Tel. 510623626

Skóra z barana na kożuchy, kołnierze, ciemne i jasne. Tel. 504377961

Słupki ogrodzeniowe; siatka 150 cm; siatka leśna, ocynkowana 160 cm, c. 18 zł/szt. Tel. 510 623 626

Słupki, żerdzie, stemple świerkowe, świerk na deski kantówki, c. od 6 zł. Tel. 505178329

Stare meble, zastawy i inne z lat 50, 60. Tel. 511 218 024

Syntezator Yamaha. Tel. 699797827

Sztachety dębowe, suche, 120 cm, 135 cm, 150 cm, gr. 3, szer. 8,2 cm, c. od 4 zł/szt. Tel. 510 623 626

Telewizor Led Thomson, sprawny, 2 szt.; butle turystyczne, czerwone. Tel. 507377277

Walizki tekturowe z lat 50. Tel. 504 377 961

Wężownica, bojler 140 l, grzejnik 60x80 cm, c. 350 zł. Tel. 723766430

Włoska mandolina Catania, do niewielkiej renowacji, c. 200 zł. Tel. 606 669 737

Wyposażenie sklepu spożywczego, biura, pizzerii, Chrobry, ul. Lwowska 13. Tel. 508 209 568

KUPIĘ

Antyki, artefakty, monety, odznaki, obrazy, zegary, inne starocia. Tel. 781 943 519

Aparaty fotograficzne, bagnety, hełmy, medale pamiątkowe, monety złote i srebrne, zegarki na rękę i kieszonkowe, inne starocia. Tel. 796 273 327

Beczka metalowa, 200 l, na deszczówkę. Tel. 502370292

Cegły białe i czerwone, drobne. Tel. 787498304

Garaż murowany w okolicy ul. Zachodniej 23. Tel. 694 819 943

Kupię zgrzewarkę do folii do tuneli. Tel. 695127214

Pilarki uszkodzone stihl, husqvarna, makita, dolpima. Tel. 785 231 548

Silnik elektryczny, 3-4 kW, betoniarkę i krajzegę w rozsądnej cenie. Tel. 606404894

BIURO RACHUNKOWE „ATALANTA”
Odbiór dokumentów od klienta
- Księgowość
- Kadry i płace
- Szkolenia BHP
- Podpis elektroniczny Certum

ul. Sosnowa 34
22-105 Okszów
Tel. 508 360 675
email: br.atalanta@interia.pl
3127

SKUPUJEMY MOTOCYKLE, ANTYKI - STAROCIE I PAMIĄTKI PRL. Tel. 698 693 846

Unitra radia, gramofony, amplituner. Tel. 887 814 860

POZOSTAŁE

Bezpłatnie odbiorę każdy złom, kuchenki i akumulatory. Tel. 518 088 550

Całkowite opróżnienie domów, mieszkań, odbiorę każdy złom bezpłatnie. Tel. 518 088 550

Odbiorę gruz, glazurę, terakotę po remoncie mieszkania. Tel. 695 662 795

Wynajmę powierzchnię reklamową na terenie Chełma w bardzo dobrej lokalizacji, cena 400 zł/m-c. Tel. 505 379 192

EDUKACJA

Chemia, matematyka, fizyka - korepetycje. Tel. 661 119 284

Korepetycje z matematyki. Tel. 662 277 747

ZWIERZĘTA

SPRZEDAM

Jałówka cielna SM, wycielenie maj. Tel. 825775481

Jałówka mleczna Simental,po wycieleniu, z cielakiem lub bez. Tel. 797120569

Kozy dojne. Tel. 514247720

Parka papug falistych, samica żółta, a samiec niebieski, c. 90 zł. Tel. 731781764

Perliczki, kaczor duży. Tel. 530774333

Rodziny pszczele, Krasnystaw, c. 400 zł. Tel. 721615742

Dom Weselny “Za Borkiem”
www.zaborkiem.pl

Wiesław Brylewski tel. 82 560 32 71
22-100 Chełm, ul. Hrubieszowska 135 785 701 066
1587

KonkretnaKasa konkretnakasa

Na konkretne potrzeby,
Konkretna Kasa !!!
- Nawet 15 000 zł na 60 miesięcy
- Bez dokumentów dochodowych

Zadzwoń tel. 82 592 22 92 tel. 725 583 366
4541

eprasa.pl b7b7a60c41

TOP-BUD
Dom pod klucz!
Posadzki (mixokretem)
Tynki (każdy rodzaj)
docieplenia (zewnetrzne, wewnętrzne)
wykończenie wnętrz
tel. 602 652 247
8732

NAPRAWY W DOMU
PRALKI · ZMYWARKI
CHŁODZIARKO–ZAMRAŻARKI
✓CHŁODNICTWO
✓KLIMATYZACJA
82 565 70 42
ZAKŁAD OBSŁUGI TECHNICZNEJ
Chełm, ul. Wieniawskiego 11a
1269

WYPOŻYCZALNIA SPRZĘTU MAKARUK
BUDOWLANEGO I OGRODNICZEGO

tel. 795 204 150
Pokrówka, ul. Gminna 23
USŁUGI
Posadzki Mixokretem

tel. 600 120 907
4939

Sprzedaż ryb: karp, amur, c. 12 zł/kg, Pawłów. Tel. 602 721 944

KUPIĘ

Przyjmę gołębie. Tel. 511 681 542

ODDAM

Starsze małżeństwo przyjmie psa: jamnika, buldoga francuskiego lub innego z małych psów, zapewniamy bardzo dobre warunki. Tel. 502341733

USŁUGI

Cyklinowanie bezpyłowe, parkiety, panele. Tel. 602 324 113

Cyklinowanie bezpyłowe, układanie. Tel. 503 685 890

Docieplanie budynków, kamień elewacyjny, ogrodzenia, wykańczanie wnętrz, remonty. Tel. 570 465 219

Elektryka, glazura, terakota, gładź, sufity podwieszane, hydraulika, malowanie. Tel. 797 575 587

INSTALACJE ELEKTRYCZNE. Tel. 518 706 480

Malowanie i mycie dachów. Tel. 516 964 592

Malowanie. Tel. 517 763 387

MALOWANIE. Tel. 724 395 867

Naprawa telewizorów LCD. Tel. 513 582 362

Piaskowanie, dojazd do klienta. Tel. 501 606 240

POŻYCZKA BEZ ZBĘDNYCH FORMALNOŚCI, ZADZWOŃ I CIESZ SIĘ GOTÓWKĄ. Tel. 508 700 247

Pranie dywanów i tapicerek. Tel. 508 511 716

PROFESJONALNE REMONTY - ŁAZIENEK. Glazura, elektryka, hydraulika, gładź, malowanie, armatura (również przez PFRON za pośrednictwem MOPR). Tel. 784 828 000

Tynki maszynowe - gipsowe, cementowo-wapienne. Tel. 515 816 505

TYNKI - maszynowe, gipsowe, cementowo–wapienne. Posadzki miksokretem. Tel. 506 396 999

Usługi Instal-Bud: remonty, instalacje elektryczne, glazura. Tel. 501 636 897

Usługi malarskie. Tel. 516 790 504

Usługi remontowo-budowlane. Tel. 605 556 642

ZDROWIE I URODA

POZOSTAŁE

Masz problem z alkoholem? „AA" może Ci pomóc. Zadzwoń. Codziennie od godz 18-21. Tel. 518 757 967

PRACA

DAM PRACĘ

Deski dębowe, jesionowe ,modrzewiowe, sosnowe Tel. 609413767

Firma CAR-HUS zatrudni osoby na stanowiska: sprzedawca, mechanik, elektromechanik, pomocnik mechanika. Chełm, Rejowiecka 37. Tel. 604 221 904

Murarzy, wykończeniowców, stolarzy. Praca w UE. Tel. 602 472 177

Opieka - Niemcy – legalnie. Tel. 725 248 935

Płatny staż w Placówce Franczyzowej Doradztwa Finansowego, oferujemy atrakcyjne wynagrodzenie, Chełm. Tel. 504 913 098

Praca w Niemczech - zwierzęta, wymagane doświadczenie, www.jobmariopol.pl Tel. 502 288 623

Praca w zakładzie drzewnym. Tel. 691 610 719

Zaopiekuję się osobą starszą kilka godzin dziennie w Chełmie, mam doświadczenie - 15 lat w opiece nad osobami starszymi. Tel. 504 913 098

Zapewnię staż w Placówce Franczyzowej Doradztwa Finansowego, osobie poszukującej miejsca odbycia stażu po szkoleniu unijnym, Chełm. Tel. 504 913 098

Zatrudnię mechanika samochodowego. Tel. 501 675 718

Zatrudnię młodzieńca do prac porządkowych na sezon, Jezioro Białe, zakwaterowanie, wyżywienie i wynagrodzenie (3000 zł/mc). Tel. 602100201

Zatrudnię murarza-tynkarza oraz pomocnika budowlanego z doświadczeniem. Tel. 606 644 785

SZUKAM PRACY

Brygada murarzy szuka pracy, zleceń. Tel. 511 681 542

Kierowca C E, uprawnienia na ładowarkę i koparko-ładowarkę, z doświadczeniem. Tel. 513866039

Kierowca C E, ADR, bez doświadczenia. Tel. 692 115 438

Murarz-tynkarz-dociepleniowiec, szuka pracy. Tel. 511 681 542

Murarz, cieśla szalunkowy, dociepleniowiec, indywidualnie lub z pomocnikiem, bud. jednorodzinna. Tel. 505 598 846

Opiekunka do dziecka lub osoby starszej, inne prace domowe, doświadczenie, dyspozycyjność. Tel. 518 624 120

Opiekunka osób starszych. Tel. 698516411

Pilnie poszukuję pracy, sprzątanie, mycie okien, opieka, zakupy. Tel. 73 234 66 62

Podejmę się pracy jako opiekunka osoby starszej, z doświadczeniem, pilnie. Tel. 515944065

Położę płytki i panele, malowanie, naprawy. Tel. 731 255 672

Szukam pracy jako opiekunka do osoby starszej. Tel. 510 455 818

Szukam pracy w przewozach mebli. Tel. 601 916 800

Szukam zleceń, piłowanie drewna, wycinka, łupanie, malowanie mieszkań, narzędzia własne. Tel. 608800380

ZGUBY

Zaginął kot brytyjski w okolicach os. Działki, maść szaro-niebieska, ma 3 lata, nagroda dla znalazcy. Tel. 606113795

P.W. JUREX Piotr Jurek
zatrudni:
• operatora koparko - ładowarki
• pracowników do dociepleń
• blacharzy budowlanych
• pracowników ogólnobudowlanych
JUREX
Firma oferuje atrakcyjne wynagrodzenie
Telefon 518 077 440
3768

KUPONY NA BEZPŁATNE OGŁOSZENIA DROBNE MOŻNA WRZUCAĆ DO SKRZYNEK:

REJOWIEC
- na byłym budynku Urzędu Gminy obok wejścia

WŁODAWA
- sklep „Slawex", Al. Jana Pawła II 23

KRASNYSTAW
- ul. Poniatowskiego 4C
- przy biurze TBS (naprzeciw „Aldika")

CHEŁM
- przy wejściu do marketu „Stokrotka" na os. Zachód
- przy wejściu do „Carrefoura" na ścianie apteki
- na targowisku przy al. Piłsudskiego
- przy bramie wejściowej na targowisko przy al. Armii Krajowej
- przy wejściu do sklepu „Gazda" ul. Trubakowska
- na nowym targowisku przy placu Kupieckim (główne wejście)
- przy wjeździe na teren byłej składnicy wojskowej przy ul. Hrubieszowskiej
- przy wejściu do „Carrefoura" na ścianie apteki

SIEDLISZCZE
- klubokawiarnia „ZEBERKA", ul. Lubelska 33

KAMIEŃ
- sklep „Gama"

ŻMUDŹ
- sklep „Lewiatan"

DOROHUSK
- na ogrodzeniu przy sklepie „Lewiatan"

BIAŁOPOLE
- sklep „Lewiatan"

Serdecznie zapraszamy!

UWAGA!!! OGŁOSZENIA BEZ DANYCH TELEADRESOWYCH ORAZ OGŁOSZENIA NIECZYTELNE NIE UKAŻĄ SIĘ W GAZECIE.

KUPON na bezpłatne ogłoszenie drobne super tydzień chełmski

kategoria

NIERUCHOMOŚCI
- ☐ Sprzedam
- ☐ Kupię
- ☐ Wynajmę
- ☐ Zamienię

MOTORYZACJA
- ☐ Sprzedam
- ☐ Kupię
- ☐ Zamienię

ROLNICTWO I OGRODNICTWO
- ☐ Sprzedam
- ☐ Kupię

RÓŻNE
- ☐ Sprzedam
- ☐ Kupię
- ☐ Pozostałe
- ☐ ZGUBY

ZWIERZĘTA
- ☐ Sprzedam
- ☐ Kupię
- ☐ Oddam

ZDROWIE I URODA
- ☐ Sprzedam
- ☐ Kupię

PRACA
- ☐ Dam pracę
- ☐ Szukam pracy

treść

cena: ☐☐☐☐☐☐ **telefon:** ☐☐☐ ☐☐☐ ☐☐☐

dane ogłoszeniodawcy (do wiadomości redakcji)

imię i nazwisko: .....

adres i telefon: .....

1 kupon = 1 emisja

UWAGA! Ogłoszenia o usługach oraz korepetycjach są płatne i nie będą przyjmowane na kuponach.

eprasa.pl b7b7a60c41

HOROSKOP

WODNIK

W związkach więcej słońca. Jeśli macie za sobą nie najlepsze chwile, może przyjdzie ci do głowy, by skończyć niepotrzebną wojną. W sercach tych Wodników, które powiedziały komuś „do widzenia", pojawi się wolna przestrzeń. Puste miejsce wkrótce się zapełni, tylko nie rób żadnych założeń z góry, ani że będzie to wielka miłość, ani nieważny flirt. Pozwól się mile zaskoczyć.

RYBY

Nowa znajomość, która na początku wydawała się porywająca, będzie się teraz rozwijała wolniej, ale nie panikuj. Taki spowolniony rytm pozwoli wam lepiej się poznać. Tylko w sercowych życiorysach Ryb z początku znaku możliwe są jakieś większe zawirowania. Bądź ostrożny, bo możesz wdać się w romans, który okaże się bardziej skomplikowany, niż myślisz. Nie rób niczego pochopnie.

BARAN

Nadchodzą dobre dni dla stałych związków. Wyjedźcie gdzieś razem, a w nowej scenerii partner również wyda ci się atrakcyjnie odmieniony. Jesteś samotny? Życie towarzyskie wciągnie cię, a wśród nowo poznanych osób może pojawić się ktoś inteligentny, pełen humoru i ciepła. A więc ruszaj tam, gdzie słychać gwar i śmiech.

BYK

Byki bez pary, którym ostatnio zabrakło refleksu, teraz nie będą miały zbyt wielu szans na zawarcie bliższej znajomości z kimś interesującym, a jeśli nawet, nie będzie to jeszcze prawdziwa zażyłość. Dla związanych receptą na dobra atmosferę okaże się atrakcyjne życie towarzyskie. Potrzebujecie trochę rozrywek, warto zaplanować weekendowy wyjazd z przyjaciółmi lub tyko we dwoje.

BLIŹNIĘTA

Zawarte niedawno znajomości wyjdą poza fazę platoniczną. Temperament da o sobie znać. Związki, które rozpoczną się właśnie teraz, będą pełne fantazji, radosnych niespodzianek, a także silnie podszyte erotyzmem. Dla osób z samego początku znaku słowo przestrogi: uważaj, bo możesz zrobić coś, czego będziesz żałować. Zielone światło nie oznacza, że droga jest właściwa.

RAK

Masz wrażenie, że najlepsze już za tobą? Nie przesadzaj. Dostałeś szansę? Skorzystałeś? Wspaniale. Teraz warto tę miłość udomowić. Ale to nie znaczy założyć jej domowe pantofle! Podpowiedź Księżyca: Nie zapominaj, że on szuka swojej drugiej połówki, a nie troskliwej mamusi. Wzbudź w nim prawdziwy głód miłości.

LEW

Słońce w twoim znaku przyniesie ci zastrzyk energii, pod jego wpływem doświadczysz gwałtownego przypływu miłosnych pragnień. Romanse, które do tej pory rozwijały się jeszcze nieśmiało, nabiorą przyspieszenia. Przyciąga was do siebie jakaś zawrotna siła. Niewykluczone zaskakujące, ale warte rozważenia propozycje matrymonialne Podpowiedź Marsa: Nie zatrzymuj tej lokomotywy, niech gna!

PANNA

Jeśli urodziłeś się na początku znaku, niewykluczona jest pierwsza sprzeczka zakochanych. A jeśli próbowałeś trzymać coś w tajemnicy, sekret ujrzy światło dzienne. Jesteś na tropie miłości? Powinieneś odznaczać się większą bystrością, by odróżnić szlachetny kamień od zwykłego szkiełka. Choć na oko wyglądają podobnie, ich prawdziwego blasku porównać się nie da.

WAGA

Jowisz, patrzący na ciebie z sympatią, obdarzy cię lekkością bytu, w tym tygodniu pomnożoną przez dwa. Koniec z uczuciową sennością, koniec z nudną poprawnością, koniec z ciągłym wahaniem. Szykuje się przypływ miłosnego niepokoju i miłe sercowe niespodzianki. Pora wspiąć się na palce i sięgnąć gwiazdki z nieba, czyli zbliżyć się wreszcie do osoby, która rozpala twoją wyobraźnię.

SKORPION

W najbliższych dniach uczucia znajdą się na drugim planie. Absorbująca okaże się praca lub nauka. Wciąż wolne Skorpiony nie będą narzekać na samotność, ale wydaje się, że nie jesteś teraz szczególnie spostrzegawczy, tym bardziej że osoba, która się tobą interesuje, kompletnie nie wie, jak ci to dać do zrozumienia. Zwróć uwagę na kogoś, kto oferuje ci pomoc, wpada do ciebie bez powodu... Czy nic się pod tym nie kryje?

STRZELEC

Przyciągasz teraz ludzi do siebie nieodpartym urokiem, który roztaczają osoby kochające życie. A więc śmiało naprzód! Dobry nastrój będzie sprzyjał także... rozstaniom. Dlatego bez żalu zostawisz kogoś, kto zwodził cię obietnicami bez pokrycia. Słuszna decyzja. Za najbliższym zakrętem czeka prawdziwa miłość. Jeśli jednak urodziłeś się na początku znaku - uważaj.

KOZIOROŻEC

Uczuciowe wzloty i upadki mieścić się teraz będą w granicach normy. W stałych związkach spokój, ale uważaj, bo miłość za mocno oswojona jest jak motyl przekłuty szpilką. Nie staraj się więc wszystkiego w szczegółach zaplanować, przewidzieć. Jesteś wolny? Pamiętaj, że wokół upatrzonej „ofiary" trzeba teraz trochę pokrążyć. Nie atakuj wprost, mile widziany będzie jakiś pretekst.

Co drugi Polak nie bada regularnie wzroku

Aż 90 procent Polaków w wieku 18-65 lat ma różne problemy ze wzrokiem i oczami, a ponad 60 procent ma zdiagnozowaną wadę wzroku – wynika z badania przeprowadzonego przez SW Research w ramach kampanii „Czas na wzrok". Tylko co druga osoba bada wzrok regularnie – raz w roku.

Problemy ze wzrokiem, które najczęściej deklarują Polacy to: ogólne pogorszenie wzroku (39 proc. wskazań), problemy z widzeniem dalszych odległości (36 proc.), szybkie męczenie się oczu (32 proc.), suchość i podrażnienie oczu (26 proc.) oraz problemy z widzeniem z bliskich odległości (21 proc.).

Chociaż 88 proc. badanych zadeklarowało, że nie wyobrażają sobie życia bez zmysłu wzroku, to aż co 5. osoba bada wzrok raz na 5 lat lub nawet rzadziej. Regularną kontrolę – raz w roku – wykonuje tylko co drugi Polak. Dodatkowo nie wiemy, gdzie możemy wzrok kontrolować – tylko 2 na 5 osób wie, że wadę wzroku może badać nie tylko okulista, ale także optyk i optometrysta.

Więcej krótkowidzów

Aż 59 proc. osób w wieku 18-39 lat ma zdiagnozowaną wadę wzroku. Wśród najmłodszych (18-24) to przede wszystkim krótkowzroczność – problemy z widzeniem dalszych odległości deklaruje niemal co druga osoba w tym wieku. Inne dolegliwości to szybkie męczenie się oczu, suchość i podrażnienie, a także ogólne pogorszenie wzroku.

- Są to klasyczne problemy państw wysokorozwiniętych – w Polsce dotykają już ludzi z każdego pokolenia. Praca przed monitorem komputera, wielogodzinne korzystanie ze smartfona i tabletu, praca w klimatyzowanych pomieszczeniach, niska jakość snu i nieodpowiednia dieta – to wszystko wpływa na nasz wzrok i powoduje, że w coraz młodszym wieku dokuczają nam różne problemy - tłumaczy **Sylwia Szarkiewicz**, optometrysta, ekspertka kampanii „Czas na wzrok".

Problemy po 40-stce

Rozmazany tekst SMS-a w telefonie, gorsze widzenie po zmroku, szybkie męczenie się oczu – to oznaki prezbiopii, z którą zmagają się niemal wszystkie osoby po 40. Jak pokazują tegoroczne badania, znacznego pogorszenia jakości widzenia doświadcza prawie każdy Polak 40+ (94 procent). Rozwiązaniem problemu prezbiopii jest korzystanie z okularów progresywnych, czyli takich, które zastępują dwie, a nawet trzy pary okularów, używanych zamiennie do różnych czynności (praca, czytanie, prowadzenie samochodu). A jak często należy badać wzrok? Po 40. roku życia kontrola wzroku raz w roku jest koniecznością – jednak nie robi tego aż 64 procent Polaków.

Dzieci też gorzej widzą

Okazało się, że aż co 5. rodzic nie kontroluje wzroku swojego dziecka w ogóle, ale – co napawa optymizmem - pozostałe 80 procent robi to regularnie. Niepokojący jest natomiast fakt, że 38 procent rodziców potwierdziło, że ich dziecko ma zdiagnozowaną wadę wzroku. A jak rodzice dbają o wzrok najmłodszych? Przede wszystkim nie pozwalają im odrabiać lekcji i czytać przy słabym oświetleniu oraz ograniczają czas spędzony przed telefonem, tabletem, komputerem i telewizorem. 38 procent jako metodę dbania o wzrok wskazuje regularne (raz w roku) badanie wzroku, a 29 procent wie, że zbilansowana dieta ma pozytywny wpływ na oczy i wzrok.

Czuję przesilenie. Czy to już wiosna?

Złe samopoczucie, zmęczenie, niewyspanie, stany zniechęcenia to znak, że dopada nas przesilenie wiosenne. W zależności od osoby czas przystosowania się do nowej pory roku może trwać od kilku dni do kilku tygodni, zanim samopoczucie się poprawi. Bywa jednak, że pomimo sprzyjającej aury niepokojące objawy nie mijają. Wtedy najlepiej skonsultować się z lekarzem i zrobić kontrolne badania.

Objawy przesilenia wiosennego

- stany zniechęcenie do robienia czegokolwiek.
- lenistwo nie do opanowania,
- osłabienie organizmu,
- ciągła senność,
- częste bóle głowy i mięśni,
- osłabienie refleksu,
- brak sił witalnych,
- rozdrażnienie, mniejsza odporność na stresy,
- nagłe ataki zmęczenia,
- wypadanie włosów.

Co robić, by to przetrwać?

- jeśli możesz, weź sobie wolne w pracy, odpocznij,
- nie przepracowuj się,
- śpij nie mniej niż 8 godzin,
- zadbaj o zdrową dietę,
- pij dużo soków owocowych,
- uzupełnij dietę preparatami wielowitaminowymi,

- ćwicz, by pobudzić organizm,
- rób sobie małe przyjemności: pachnąca kąpiel, masaż itp.

Jedzenie coraz częściej zamawiamy online

Do 2025 roku rynek zamówień jedzenia online wzrośnie ponad czterokrotnie. Pod koniec br. jego wartość wyniesie blisko 1,8 mld zł – wynika z najnowszego raportu PizzaPortal.pl „Klikasz i jesz. Raport o rynku dostaw jedzenia w Polsce 2019". Jedzenie z dowozem najczęściej zamawiają osoby pomiędzy 15 a 34 rokiem życia za pomocą urządzeń mobilnych.

Co ciekawe, średni wzrost tego sektora wynosi od 3 do nawet 5 procent rocznie. Sam rynek restauracyjny również notuje wzrosty. Systematycznie zwiększa się też rynek zamówień jedzenia online, bo aż 40 procent rok do roku.

Największą grupę zamawiających jedzenie z dostawą stanowią osoby pomiędzy 15 a 34 rokiem życia – 64 proc. Systematycznie rośnie też odsetek osób powyżej 40 roku życia, które zamawiają posiłki. Ich zamówienia są większe o kilkadziesiąt procent od średniego koszyka.

Zamawiający częściej dokonywali zamówień za pomocą urządzeń mobilnych – 64 proc. Z komputera natomiast korzystało 36 proc.

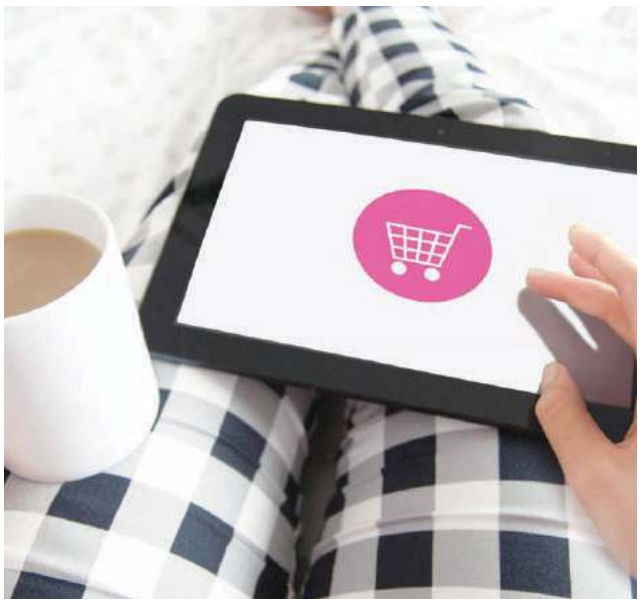

eprasa.pl b7b7a60c41

Uśmiechnij się, jutro będzie lepiej

Wychowawczyni w przedszkolu, podczas rutynowego, okresowego zebrania, zwraca się do rodziców.
– Ja tam nie wnikam, czym się państwo zajmują w weekendy, ale w poniedziałek, podczas śniadania, wszystkie dzieci stukają się kubeczkami z mlekiem.

☺☺☺

Do firmy produkcyjnej przyjechała delegacja z Chin. Witająca ich na lotnisku rezydentka w Polsce mówi do szefa delegacji:
– Dziś u nas w Polsce obchodzimy dzień kobiet, mężczyźni składają kobietom życzenia i wręczają kwiaty.
– To ja kupić wielki bukiet kwiaty dla Jana.
– Dlaczego, przecież on jest mężczyzną?
– On jest i mężczyzna, i kobieciarz.

☺☺☺

Do sklepu muzycznego przychodzi dwóch mężczyzn, jeden mówi do sprzedawcy:
– Poproszę czerwoną trąbkę.
A drugi:
– Ja poproszę biały akordeon.
Na to sprzedawca:
– Gaśnicę mogę sprzedać, ale kaloryfera nie.

☺☺☺

Złote wesele dziadków. Zaciekawiony wnuk pyta:
– Jak minęło wam tych 50 lat małżeństwa?!
– Jak 5 minut! – promienieje babcia.
– 5 minut? – mruczy dziadek. – Chyba pod wodą i bez powietrza…

☺☺☺

Wyszperane w sieci

Życie na Marsie
jest możliwe

z damskiego notatnika

Czekam na stacji benzynowej w kolejce do kasy, a tu nagle wchodzi dwu facetów w maseczkach. Wszyscy wpadli w panikę, a oni wołają: Ręce do góry, ręce do góry, to jest napad! Uf, wszyscy odetchnęliśmy z ulgą.

Zawarliśmy z mężem umowę, że jednego dnia ja robię zakupy, drugiego on. I tak sobie żyjemy. Jednego dnia jemy, drugiego pijemy.

Tydzień temu zaginął mi kot, ale w końcu go znalazłam i przyniosłam do domu, a dzisiaj wrócił mój kot. Teraz mam w domu dwa takie same koty. Czaicie zdziwienie kota? Wraca do domu, a on już jest w domu.

Jak się zabezpieczyć przeciwko koronawirusowi? Sąsiad zdradził mi dobry patent. Przed wyjściem z domu trzeba zjeść dwa ząbki czosnku. Nie pomaga, ale wszystkich trzyma na bezpieczną odległość.

Dziś zastanawiam się czy się ubezpieczyć. Składka spora, jakby co, to dadzą mało. Ale są tacy, co mają lepiej. Gdyby np. taki Cristiano Ronaldo złamał sobie nogę o pośladek Jennifer Lopez, to suma odszkodowań przekroczyłaby roczny budżet Angoli.

Wszyscy mówią, że potrzeba krwi. No to poszłam. Nigdy więcej. Zaczęli zadawać za dużo głupich pytań. – A czyja to krew? A skąd? A dlaczego w wiaderku?

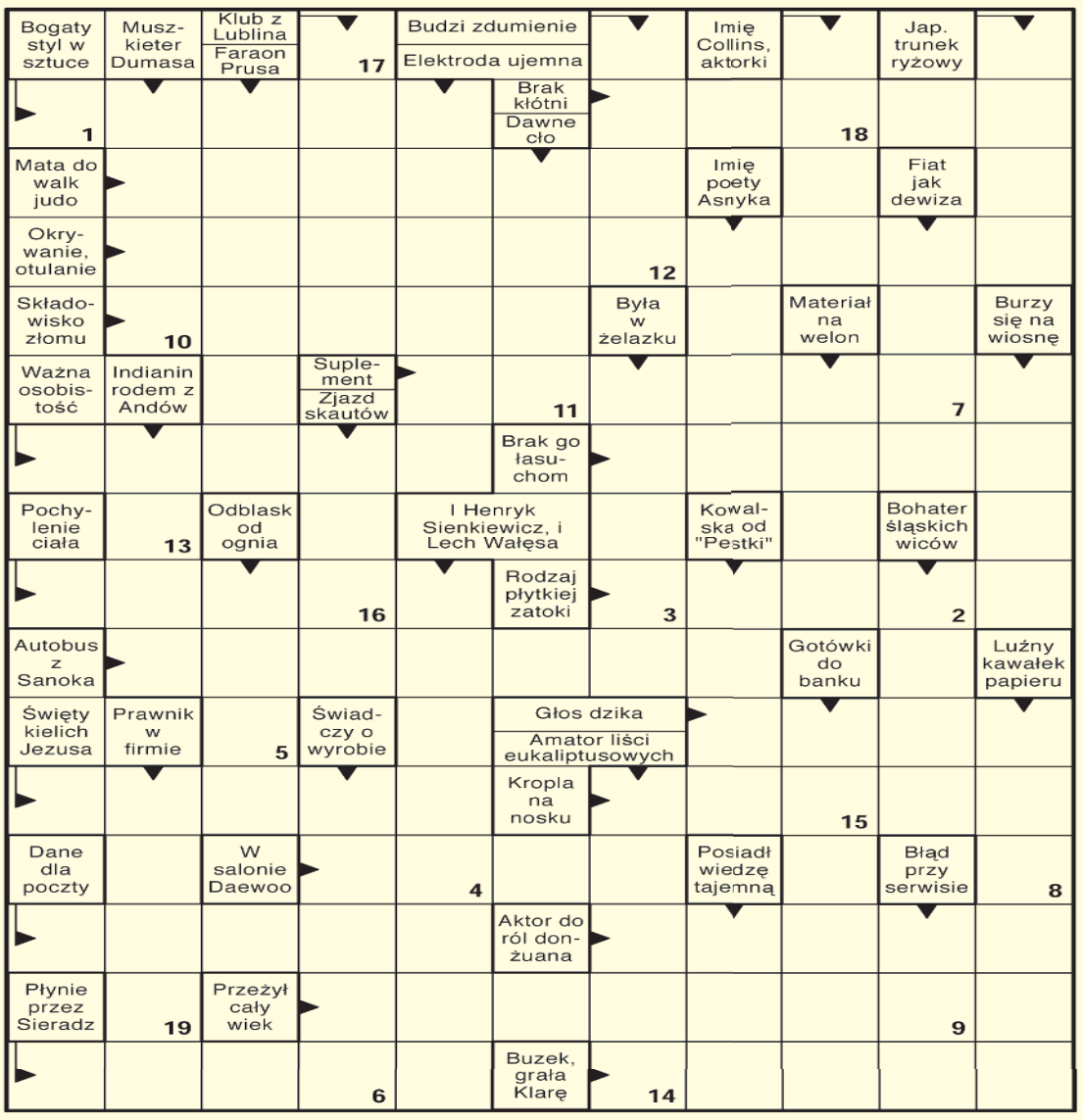

Litery z pól ponumerowanych utworzą rozwiązanie końcowe.

1	2	3	4	5	6	7	8	9	10	11	12	13	14	15	16	17	18	19

Rozwiązanie krzyżówki z numeru 10 (2020) brzmi: „Uniwersytet jagielloński”. Spośród wszystkich osób, które wysłały poprawne odpowiedzi wylosowaliśmy panią **Annę Kowalczyk z Rejowca Fabrycznego**.

Po odbiór nagrody zapraszamy w godz. 9–16 w terminie dwóch tygodni od momentu publikacji nazwiska zwycięzcy na łamach Super Tygodnia Chełmskiego. Warunkiem wzięcia udziału w konkursie jest przysłanie rozwiązania krzyżówki. Hasło wraz z kuponem należy dostarczyć do redakcji (w ciągu 5 dni od daty wydania) – pocztą, osobiście lub wrzucić do skrzynki ogłoszeniowej z logo Super Tygodnia. Do wygrania talon do wykorzystania w restauracji Mc Donalds ul. Lubelska 216 w Chełmie.

KRZYŻÓWKA
nr 10 (2020)
super tydzień chełmski

Klub SUPERksiążki

Zbrodnia na blokowisku, Wydawnictwo Initium

Skompromitowany dziennikarz Piotr Kasztelan, który zasłynął (nieumyślnym!) przejechaniem gwiazdy muzyki pop Florelii, wraca do korzeni i podejmuje pracę w lokalnej gazecie – „Bielańczyku””. Czas upływa mu na tropieniu dzielnicowych sensacji, aż pewnego dnia na jego drodze staje właściciel wydawnictwa Złota Rybka. Ze znanych tylko sobie powodów Kasztelan morduje Dagmara Homoncika, spychając go z mostku nad Potokiem Bielańskim. Kiedy wydawca kona w potwornych męczarniach, mieszkańcy okolicznych bloków siedzą przed telewizorami, bo mecz z Somalią (ostatecznie przegrany 0:11) rozgrywa właśnie uwielbiana przez wszystkich reprezentacja Polski w piłce nożnej. Brak świadków, brak motywu, brak dowodów przestępstwa. Wydaje się, że tym razem potworna zbrodnia ujdzie Piotrowi na sucho, gdy pod drzwi redakcji zostaje podrzucony anonimowy list. Na kartce papieru ktoś nabazgrał tylko trzy słowa. Trzy słowa i przecinek: „Wiem, co zrobiłeś”.

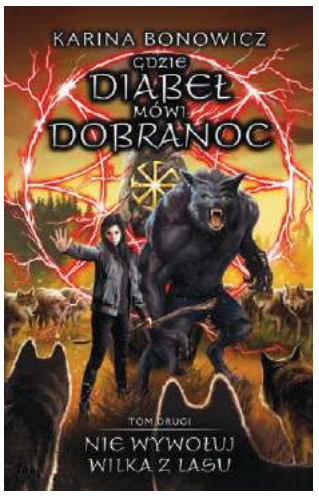

Gdzie diabeł mówi dobranoc, Wydawnictwo Initium

Pięcioro przeklętych i tylko jedna zasada: jesteś z diabłem albo przeciwko niemu.

Według legendy wiele stuleci temu czwórka przyjaciół została wygnana z rodzinnej wioski, gdyż ludzie lękali się ich czarów. Rozeszli się w cztery strony świata, ale zadziwiającym zbiegiem okoliczności i tak wszyscy dotarli w to samo miejsce – do czarciego kamienia. Tam wywołali diabła i dobili z nim targu... Ich potomkowie przez wieki odczuwali skutki tego paktu i bezskutecznie próbowali się z niego wywikłać. Czy przedstawicielom kolejnego pokolenia uda się wreszcie wrócić do normalności? Jakie przeszkody będą musieli wcześniej pokonać? Z jakimi przeciwnikami się zmierzyć? Jakich sojuszników pozyskać? Małe miasteczko na odludziu stanie się sceną niezwykłych wydarzeń.

Związani magiczną przysięgą, Alicja i Nikodem nie ustają w poszukiwaniach naczynia niezbędnego do odprawienia upragnionego rytuału. Tymczasem dokoła nich dochodzi do serii morderstw, jednak część ofiar szybko wraca z martwych. Para nastolatków może ufać wyłącznie sobie; nawet ich najbliżsi mają przed nimi starannie skrywane tajemnice. Na dodatek obrzęd odprawienia diabła znienacka staje pod znakiem zapytania. Czy w ostatniej chwili uda się znaleźć brakującego uczestnika rytuału?

Wege słodkości. Prószyński i S-ka

100% zdrowia, 100% smaku, 100% szczęścia. Bez śladu glutenu, bez grama laktozy i bez niezdrowego cukru! A - co najważniejsze - również bez pieczenia! Przedstawione w tej książce ciasta i desery to zastrzyk energii i gwarancja świetnego samopoczucia. Szybkie do przygotowania stanowią idealną propozycję dla wszystkich zabieganych, dbających o formę i zdrowie łasuchów, są też źródłem cennych witamin i minerałów.

Do wyboru, do koloru: miętowe serniczki, torcik limonkowy, brownies z chili, szwedzkie mazarynki, lody pistacjowe, trufle, mus czekoladowy, baklava, creme brulée - wszystkie równie pyszne i w pełni wegańskie. „Wege słodkości” to 100% zdrowia i 100% smaku.

eprasa.pl b7b7a60c41