super tydzień

CHEŁM • KRASNYSTAW • WŁODAWA

ISSN 1642-8129
INDEKS 368261

Nr 10 (1265)

PIĄTEK–CZWARTEK • 6 - 12 marca 2026 r. • Cena 4,80 zł (w tym 5% VAT)

13 JAK NARODZIŁ SIĘ TEN TALENT?

POWIATOWY SZPITAL WE WŁODAWIE...

NIE CHCE UMIERAĆ NA KOLANACH 20

WIDMO ZAPAŚCI NA RAZIE ODDALONE. NA JAK DŁUGO?

UWAŻAJCIE! KIERUJĄCY PORSCHE 42-LATEK NA KRAJOWEJ 12 DOSTAŁ JUŻ HORRENDALNY MANDAT I STRACIŁ PRAWKO

NOWY BAT NA KIEROWCÓW

3

CHEŁMSCY UCZNIOWIE MUSZĄ ZDOBYĆ 140 PUNKTÓW, BY DOSTAĆ SIĘ DO LICEUM. SPÓR O PROGI REKRUTACYJNE

POPRZECZKA CZY BARIERA? 8

LOOMBARD.pl
skup złota!

Chełm
Armii Krajowej 9/21,
82 549 21 92

Chełm
Pocztowa 1,
82 564 08 31

Chełm
Lwowska 32,
82 563 98 09

Chełm
Lubelska 75/3,
82 564 88 98

Chełm
Kolejowa 80/2,
82 560 21 00

Krasnystaw
Zamkowa 8a,
82 576 05 94

Włodawa
Rynek 2,
82 572 64 30

BUDOMEL Sp. z o.o.

PŁYTY STROPOWE
BETON TOWAROWY
NADPROŻA DO 360 cm

Chełm, ul. Jagiellońska 64
tel. 82 563 24 66, 887 338 886
info@budomel.pl www.budomel.pl

NAJNOWSZE INFORMACJE
WWW.SUPERTYDZIEN.PL

OPAŁ KOLEJOWA CHEŁM
780 723 400
GROSZEK LEW
GROSZEK OGIEŃ
WĘGIEL ORZECH
KOSTKA, PELLET
(LUZEM I WORKOWANY)
„NESS" WÓJTOWICZ ODDZIAŁ KOLEJOWA 45A

PREF-BET

BETON / PŁYTY

• PŁYTY STROPOWE • PIASEK • BETON MOKRY / SUCHY
• KRUSZYWA • TRANSPORT • USŁUGI DŹWIGOWE

508 901 140 508 901 160

Chełm, ul. Towarowa 7
Pawłów, ul. Lubelska 80

eprasa.pl b7d743ee5e

Masz problem? Zadzwoń!
tel. 82 565 27 05, 565 44 30 POMOŻEMY!

Z okazji święta Kobiet,
wszystkim Paniom,
a w szczególności mieszkankom
Miasta i Gminy Rejowiec

składam najserdeczniejsze życzenia zdrowia,
szczęścia i pomyślności w każdej sferze życia.
Abyście osiągnęły zamierzone cele, a to czego pragniecie,
zawsze było na wyciągnięcie dłoni.
Niech w Waszych domach zawsze gości miłość i szacunek,
a na Waszych twarzach nieustanny uśmiech.
Dziękujemy za to, że jesteście,
czyniąc świat lepszym i piękniejszym.

Burmistrz Rejowca
Tadeusz Górski

Drogie Panie,

z okazji Dnia Kobiet składamy Wam wyrazy szacunku i wdzięczności
za codzienną pracę, troskę oraz zaangażowanie w życie rodzin i całej naszej wspólnoty.

Dzięki Wam nasze Miasto rozwija się i staje się przyjaznym, otwartym
i pełnym życzliwości miejscem. Dziękujemy za Waszą społeczną aktywność
oraz serce wkładane w wychowywanie kolejnych pokoleń.

Życzymy przede wszystkim zdrowia, energii, pogody ducha
oraz spełnienia w życiu osobistym i zawodowym.

Dorota Rybaczuk
Przewodnicząca Rady
Miasta Chełm

Jakub Banaszek
Prezydent Miasta Chełm

Chełm jest piękniejszy
dzięki Wam!

CHEŁM Napięcie wokół Chełmskiego Klubu Sportowego

Pytanie o „nominację polityczną" wywołało burzę?

Temat działalności Chełmskiego Klubu Sportowego wrócił na ostatnią komisję oświaty, kultury i sportu po wniosku radnego Marka Sikory (Koalicja Obywatelska). To właśnie 21 stycznia radny wywołał sprawę funkcjonowania spółki miejskiej. Domagał się, by klub szczegółowo przedstawił swoją sytuację finansową i organizacyjną.

Podczas ostatniego posiedzenia Komisji Oświaty, Kultury i Sportu Rady Miasta Chełm prezes CHKS **Kamila Grzywaczewska** przedstawiła obszerną prezentację, dotyczącą działalności spółki – sytuacji finansowej, realizacji zaleceń pokontrolnych oraz planów na kolejne miesiące.

Po prezentacji radny **Marek Sikora** poprosił prezes o osobiste przedstawienie się radnym i odniósł się do okoliczności powołania jej na stanowisko.

– To było trochę takie zaskoczenie, że pan prezydent gdzieś panią wynalazł i powierzył tak odpowiedzialne zadanie – mówił radny, pytając o jej drogę zawodową oraz to, czym kierował się prezydent miasta, dokonując wyboru.

Chwilę później padło pytanie wprost, czy objęcie funkcji prezesa ma związek z polityką. Kamila Grzywaczewska jest bowiem wiceprzewodniczącą Sejmiku Województwa Lubelskiego oraz członkiem partii Prawo i Sprawiedliwość. W ostatnich wyborach parlamentarnych startowała do Senatu RP właśnie z ramienia tej partii, lecz o włos przegrała z senatorem **Józefem Zającem**.

– Czy pani obecność w spółce jest związana z polityką? (…) Czy to, że jest pani aktywnym politykiem Prawa i Sprawiedliwości, miało jakiś wpływ? – dopytywał Sikora.

„Rozwiewam wszelkie wątpliwości"

Prezes Kamila Grzywaczewska odpowiedziała jednoznacznie:

– Rozwiewam wszelkie wątpliwości. Żadne dofinansowania z Urzędu Marszałkowskiego nie mają wpływu na to, że zostałam prezesem spółki.

Podkreśliła, że nie uprawia polityki w ramach działalności klubu i utrzymuje dobre relacje ze środowiskiem kibiców.

Wątek polityczny jednak nie zakończył się wraz z odpowiedzią. Pytanie radnego nie umknęło mieszkańcom śledzącym obrady za pośrednictwem portalu e-Sesja.

„To było nie na miejscu"

Do naszej redakcji wpłynęło kilka sygnałów od mieszkańców, którzy ocenili pytanie jako niestosowne.

– To było nie na miejscu pytanie z ust radnego, który został kierownikiem placówki terenowej KRUS niedługo po zmianie rządu. Czyżby pan radny został kierownikiem z nadania politycznego? – pytają czytelnicy.

Przypomnijmy, że Marek Sikora przez 17 lat był związany z Urzędem Marszałkowskim Województwa Lubelskiego. Przez ponad 12 lat pełnił funkcję wicedyrektora Departamentu Kultury, Edukacji i Sportu. Po zmianie władzy w samorządzie województwa w 2019 roku został odwołany ze stanowiska wicedyrektora, jednak pozostał w urzędzie jako główny specjalista ds. edukacji. Z końcem czerwca 2024 roku zakończył pracę w UMWL, a 1 lipca 2024 r. objął stanowisko kierownika Placówki Terenowej Kasy Rolniczego Ubezpieczenia Społecznego w Chełmie. Nominację odebrał z rąk dyrektora Oddziału Regionalnego KRUS w Lublinie.

Wcześniej Sikora przez wiele lat był związany z chełmską oświatą – w latach 1991–2002 kierował II Liceum Ogólnokształcącym w Chełmie, następnie był dyrektorem Wydziału Edukacji, Kultury i Sportu w Urzędzie Miasta Chełm.

Miliony, sponsorzy i budżet

Po wątku personalnym dyskusja zeszła na kwestie finansowe. Radni pytali przede wszystkim o skalę uzależnienia klubu od środków miejskich oraz o to, czy zarząd zrealizował zalecenia sformułowane wcześniej przez komisję rewizyjną.

Przedstawiciele CHKS przekonywali, że sytuacja spółki uległa poprawie. Wskazywali na pozyskanie sponsora tytularnego – firmy InPost – oraz znaczący wzrost przychodów z reklam i sprzedaży praw marketingowych. Podkreślano również, że w porównaniu z poprzednimi latami zmniejszył się procentowy udział finansowania z budżetu miasta w całej strukturze przychodów. Prezes zapewniła także, że klub nie posiada zaległości wobec zawodników, co potwierdza tzw. „list czystości" wymagany w rozgrywkach ligowych.

Jednocześnie podczas komisji potwierdzono, że po wycofaniu się spółek Skarbu Państwa klub stracił ponad 2 miliony złotych wsparcia, co w ubiegłym sezonie stanowiło poważne obciążenie dla budżetu.

Radni interesowali się także kosztami funkcjonowania administracji oraz strukturą zatrudnienia. Z przekazanych informacji wynika, że w spółce pracuje obecnie sześć osób na umowę o pracę oraz dwie osoby na kontraktach.

Nowa hala – wizualizacja i pytania o tryb

Kolejnym istotnym tematem była planowana budowa nowej hali sportowej. Radny Sikora pytał, kto jest autorem zaprezentowanej w mediach społecznościowych wizualizacji i na jakim etapie są prace koncepcyjne.

Władze miasta odpowiedziały, że wizualizacja nie jest ostatecznym projektem, a trwają prace nad programem funkcjonalno-użytkowym. Hala ma pomieścić około 3–3,5 tys. widzów i ma być wielofunkcyjna.

Tak może wyglądać nowa wielofunkcyjna hala sportowa. Fot. Jakub Banaszek profil Facebook.

Komisja z politycznym tłem

Choć formalnie komisja dotyczyła działalności Chełmskiego Klubu Sportowego, jej przebieg pokazał, że wokół miejskiej spółki sportowej wciąż obecne są napięcia – zarówno finansowe, jak i polityczne.

Dla jednych pytanie o polityczne tło nominacji było uzasadnione i mieści się w granicach kontroli radnych nad spółką miejską. Dla innych – było niepotrzebnym personalnym atakiem. **AW**

Likwidacja MPRD wciąż w toku

CHEŁM Proces likwidacji Miejskiego Przedsiębiorstwa Robót Drogowych w Chełmie wciąż trwa. Jak wynika z przekazanych naszej redakcji informacji, jego zakończenie uzależnione jest przede wszystkim od rozstrzygnięć sądowych, które nadal pozostają w toku.

Na początku przypomnijmy, że decyzja o likwidacji Miejskiego Przedsiębiorstwa Robót Drogowych w Chełmie zapadła już 22 grudnia 2022 roku, kiedy to na sesji Rady Miasta Chełm radni opowiedzieli się za rozwiązaniem spółki, która od lat zmagała się z poważnymi problemami finansowymi i generowała straty. Głosowanie było formalnym krokiem w stronę wygaszania działalności MPRD – większość radnych poparła wniosek o likwidację, uznając, że dalsze funkcjonowanie spółki nie jest możliwe bez znaczących nakładów, których miasto nie powinno pokrywać z budżetu.

Następnie 5 stycznia 2023 r. Nadzwyczajne Zgromadzenie Wspólników podjęło uchwałę o rozwiązaniu spółki po przeprowadzeniu jej likwidacji. Od tego momentu rozpoczęły się czynności związane z wygaszaniem działalności podmiotu.

W ramach procesu likwidacyjnego wykonano szereg działań, m.in. spłacono całe zadłużenie spółki oraz sporządzono i zabezpieczono jej majątek. Zarchiwizowano również dokumentację z lat ubiegłych. Podpisano aneks do umowy najmu nieruchomości ze spółką Strabag, który obowiązuje do 30 czerwca 2027 r. Obecnie toczą się dwie sprawy sądowe – jedna z powództwa spółki, druga przeciwko niej.

To właśnie trwające postępowania wydłużyły proces likwidacji względem pierwotnych założeń. Najbliższa rozprawa została wyznaczona na 4 marca, natomiast w drugiej sprawie spółka oczekuje na wyrok Sądu Najwyższego. Dopiero po zakończeniu postępowań możliwe będzie przekazanie majątku i ewentualnej nadwyżki finansowej właścicielowi oraz formalne zamknięcie likwidacji.

Miasto Chełm – jak zapewniono – nie ponosi obecnie kosztów związanych z procesem. Wydatki pokrywane są z bieżących dochodów osiąganych przez spółkę. Nie wskazano konkretnej daty zakończenia likwidacji, ponieważ zależy ona wyłącznie od terminu rozstrzygnięć sądowych.

Po zakończeniu całej procedury planowane jest przedstawienie radnym oraz opinii publicznej podsumowania obejmującego koszty i skutki finansowe likwidacji. **AW**

ZWROT EKSPERT
USŁUGI FINANSOWE
Płacisz raty?
Sprawdź
ZA DARMO,
czy da się płacić taniej
Chełm
ul. Zachodnia 43
(wyłącznie po umówieniu się)
510 441 307 www.zwroteksert.pl
NAWET 50% NIŻSZA RATA!
✓ obsługujemy całe województwo lubelskie
✓ dojeżdżamy do klienta
9067

Kurczęta odchowane
Młode kurki
Kurki Kogutki Brojlery
Ferma drobiu Łowcza - Zembrzycki Gabriel
Tel. 604 283 232
Od marca 2026 roku przy zamówieniu powyżej 50 sztuk
transport gratis + 20 kg paszy!
9326

eprasa.pl b7d743ee5e

POWIAT CHEŁMSKI

Starosta Chełmski Piotr Deniszczuk
Wicestarosta Jerzy Kwiatkowski
Przewodniczący Rady Powiatu w Chełmie Piotr Szymczuk
składają wszystkim Paniom najserdeczniejsze życzenia

Z okazji Dnia Kobiet życzymy wszystkim Paniom zdrowia, spełnienia marzeń
oraz codziennej radości – tej małej, ukrytej w zwykłych chwilach,
i tej wielkiej, która zmienia świat.
Dziękujemy za Waszą siłę, mądrość i wrażliwość. To dzięki Wam
nasz powiat jest miejscem pełnym ciepła, zaangażowania i wzajemnego szacunku.

Życzymy, aby każdy dzień przynosił Wam poczucie dumy z własnych osiągnięć,
życzliwość ludzi wokół oraz przestrzeń na realizację planów
– tych zawodowych i tych całkiem prywatnych.

700 tys. zł dla chełmskich klubów

CHEŁM Miasto rozstrzygnęło tegoroczny konkurs ofert na wspieranie i upowszechnianie kultury fizycznej. Do klubów i organizacji sportowych trafi łącznie 700 tys. zł. To o 100 tys. zł więcej niż przed rokiem.

Najwyższe dofinansowanie w tegorocznym rozdaniu otrzymał **MKS „Cement-Gryf" Chełm** – 300 tys. zł. Znaczące środki trafią także do: **Centrum Sportów Walki Bastion** – 80 tys. zł, **MKS Agros Chełm** – 60 tys. zł, **MKS OLIMP Chełm** – 50 tys. zł, **Chełmskie Towarzystwo Krzewienia Kultury Fizycznej** – 40 tys. zł, **UKS „Niedźwiadek" Chełm** – 40 tys. zł, **Miejski Szkolny Związek Sportowy** – 33 tys. zł.

Dotacje otrzymały również mniejsze kluby i stowarzyszenia, które na co dzień prowadzą szkolenie dzieci i młodzieży oraz organizują zajęcia sportowe dla mieszkańców. Wśród nich znalazły się: **UKS TEMPO Chełm**– 25 tys. zł, **MKS „Dragon" Chełm** – 20 tys. zł, **KS „OGNIWO"** – 15 tys. zł, **Klub Kyokushin - Kan Karate Do** – 10 tys. zł, **Klub Karate Kyokushin „Kanku"** – 10 tys. zł, **Międzyszkolny Uczniowski Klub Sportowy Chełm** – 6 tys. zł, **Chełmskie Centrum Tańca Rytm** – 5 tys. zł, **Akademia Futbolu Chełm** – 3 tys. zł, **Rejonowe Wodne Ochotnicze Pogotowie Ratunkowe w Chełmie** – 3 tys. zł.

Przedstawiciele miejskich władz podkreślają, że rozwój sportu to inwestycja w zdrowie, aktywność i integrację mieszkańców. **AW**

Horrendalny mandat dla kierowcy porsche

Gm. Siedliszcze Pierwszą „ofiarą" nowelizacji przepisów ruchu drogowego jest 42-letni kierowca porsche, który pędząc drogą krajową nr 12, zapomniał, że od teraz prawo jazdy można stracić również poza obszarem zabudowanym na drodze jednojezdniowej dwukierunkowej.

Do zdarzenia doszło w miejscowości Bezek. Kierujący luksusowym sportowym autem mężczyzna zlekceważył nie tylko ograniczenia prędkości, ale i zasady bezpieczeństwa podczas manewru wyprzedzania. Policyjny miernik wskazał wynik, który nie pozostawiał złudzeń co do intencji kierowcy.

Mężczyzna, podróżujący drogą krajową numer 12 poza obszarem zabudowanym, jechał z prędkością 144 km/h, wyprzedzając przy tym inny pojazd w miejscu niedozwolonym. Tym samym przekroczył dozwoloną w tym miejscu prędkość o 74 km/h. To rażące naruszenie przepisów spotkało się z natychmiastową i dotkliwą reakcją funkcjonariuszy.

Spotkanie z patrolem drogówki zakończyło się dla 42-latka zatrzymaniem prawa jazdy na trzy miesiące oraz mandatem w wysokości 6000 złotych, gdyż wykroczenie związane z przekroczeniem prędkości popełnił w recydywie. Jego konto zasiliło 30 punktów karnych. **(apm)**

CZYSTE POWIETRZE
DOCIEPLENIA BUDYNKÓW
MALOWANIE ELEWACJI
FIRMA LOKALNA
SPEC-BUD tel. 607 452 099
9074

CHEŁM Polityczna giełda nazwisk przed decyzją prezesa PiS

Premier z Chełma?

Nazwisko prezydenta Chełma Jakuba Banaszka pojawiło się w ogólnopolskich spekulacjach dotyczących potencjalnego kandydata na premiera z ramienia Prawa i Sprawiedliwości. Na razie są to jednak medialne analizy i tzw. „giełda nazwisk", która pojawia się w kontekście przyszłych wyborów parlamentarnych.

fot. Kancelaria Prezesa Rady Ministrów, profile facebook

Ogólnopolskie media obiegły informacje, że wśród osób rozważanych w różnych scenariuszach politycznych przez Prawo i Sprawiedliwość może znaleźć się także prezydent Chełma **Jakub Banaszek**. Jego nazwisko pojawiło się w analizach dotyczących potencjalnego kandydata na premiera w przyszłych wyborach parlamentarnych.

Jak informuje portal RMF24, wśród osób wymienianych w nieoficjalnych spekulacjach znajdują się przedstawiciele młodszego pokolenia polityków i samorządowców, którzy w przyszłości mogliby odegrać większą rolę w krajowej polityce.

W tej grupie pojawiło się także nazwisko Banaszka, który od 2018 roku jest prezydentem Chełma, a wcześniej pracował m.in. w administracji rządowej, w tym w Ministerstwie Zdrowia.

Wśród innych nazwisk pojawiających się w medialnych analizach znajdują się m.in.:

Lucjusz Nadbereżny – prezydent Stalowej Woli od 2014 roku, jeden z najmłodszych włodarzy dużych miast w Polsce. W mediach często wskazywany jako przykład samorządowca kojarzonego z dynamicznym rozwojem miasta i dużymi inwestycjami przemysłowymi.

Jarosław Margielski – prezydent Otwocka od 2018 roku, wcześniej radny i działacz samorządowy, który swoją pozycję budował głównie w lokalnej polityce.

Tobiasz Bocheński – były wojewoda łódzki i mazowiecki, prawnik i wykładowca akademicki. W 2024 roku był kandydatem na prezydenta Warszawy, co znacząco zwiększyło jego rozpoznawalność w polityce ogólnopolskiej. Obecnie jest posłem do Parlamentu Europejskiego.

Przemysław Czarnek – były minister edukacji i nauki, poseł PiS oraz jeden z najbardziej rozpoznawalnych polityków tej formacji. W przeciwieństwie do samorządowców wymienianych w spekulacjach ma już duże doświadczenie w rządzie.

Do medialnych doniesień odniósł się sam Jakub Banaszek w programie Kawa na ławę w TVN24. – Kocham Chełm i bardzo dobrze czuję się w roli prezydenta tego miasta. To dla mnie ogromny zaszczyt móc pracować dla mieszkańców – mówił Banaszek, odnosząc się do medialnych spekulacji o jego potencjalnej kandydaturze na premiera. Podkreślił też, że nie prowadzi żadnych rozmów dotyczących objęcia funkcji szefa rządu i traktuje pojawiające się w mediach informacje jako element politycznej „giełdy nazwisk".

Samo pojawienie się nazwiska Banaszka w ogólnopolskiej debacie pokazuje, iż samorządowiec z Chełma jest dostrzegany także w szerszym kontekście politycznym.

Według informacji pojawiających się w mediach wszystkie spekulacje mają zostać wkrótce rozstrzygnięte. Ostateczną decyzję w sprawie kandydata na premiera ma ogłosić prezes **Jarosław Kaczyński**, który już w najbliższy weekend ma wskazać nazwisko osoby wybranej przez kierownictwo partii.

Czy prezydent Chełma zostanie kandydatem na kandydata na premiera? Do tematu wrócimy. **AW**

EKO TAXI
JESTEŚMY NAJTAŃSI W MIEŚCIE!
Z TYM KUPONEM OTRZYMASZ DODATKOWE 10 % RABATU
82 540 80 00
8897

eprasa.pl b7d743ee5e

Z okazji Dnia Kobiet
składamy wszystkim Paniom
życzenia zdrowia,
wytrwałości i wiary w siebie,
wielu powodów do radości
i osobistej satysfakcji.
Życzymy dużo siły i odwagi
w życiu zawodowym, a także miłości,
ciepła i zrozumienia
w życiu prywatnym.

Piotr Prokopiuk
Przewodniczący Rady Gminy
Rejowiec Fabryczny

Zdzisław Krupa
Wójt Gminy
Rejowiec Fabryczny

Z okazji Dnia Kobiet
wszystkim Paniom składamy
serdeczne życzenia zdrowia, miłości,
pogody ducha oraz sukcesów
w życiu prywatnym i zawodowym.

Wójt
Gminy Wyryki
Bernard Błaszczuk

Przewodniczący
Rady Gminy Wyryki
Piotr Horszczaruk

Z okazji Dnia Kobiet
wszystkim Paniom, a w szczególności
mieszkankom Włodawy,
życzę zdrowia, radości oraz spełnienia marzeń
– zarówno tych osobistych, jak i zawodowych.
Święto Kobiet jest doskonałą okazją,
by wyrazić wdzięczność i szacunek
dla Waszej codziennej pracy, troski o bliskich,
aktywności społecznej oraz zaangażowania
w rozwój naszego miasta. To dzięki Waszej sile,
wrażliwości i determinacji Włodawa jest miejscem
pełnym życzliwości, empatii i wzajemnego wsparcia.
Życzę, aby każdy dzień
przynosił powody
do dumy i satysfakcji,
a podejmowane wyzwania
stawały się źródłem sukcesów.
Niech nie zabraknie
wokół Was serdeczności,
zrozumienia i uśmiechu.
Z wyrazami szacunku
Wiesław Muszyński
Burmistrz Włodawy

Drogie Panie!
Z okazji Waszego święta przyjmijcie
najserdeczniejsze życzenia pomyślności, zdrowia
oraz realizacji najskrytszych marzeń.
Oby każdy Wasz dzień
wypełniony był radością i szczęściem,
zarówno w życiu prywatnym, jak i zawodowym.
Niech towarzyszy Wam szacunek i wsparcie,
na które w pełni zasługujecie.

Wójt
Gminy Żółkiewka
Jacek Lis

Sekretarz
Gminy
Marcin Zając

Przewodniczący
Rady Gminy
Stanisław Rogalski

Z okazji Dnia Kobiet
składamy wszystkim Paniom
najserdeczniejsze życzenia.
Niech Wasza codzienność przypomina
najpiękniejszą opowieść, w której każdy rozdział
przynosi powody do dumy i uśmiechu.
Życzymy Wam chwil pełnych wzruszeń
oraz nieustającej wiary we własne możliwości.
Niech Wasza wewnętrzna siła
i wyjątkowe piękno będą źródłem inspiracji
dla wszystkich wokół,
niezależnie od wyzwań,
jakie niesie los.

Przewodniczący Rady
Gminy Włodawa
Dariusz Makarewicz

Wójt
Gminy Włodawa
Dariusz Semeniuk

Nowy Budżet Obywatelski?

CHEŁM Miasto rozpoczyna konsultacje społeczne dotyczące nowych zasad funkcjonowania Budżetu Obywatelskiego. Chce poznać opinie mieszkańców oraz zebrać ich uwagi i propozycje do projektu uchwały, która ma zastąpić obowiązujące od 2020 roku przepisy. Spotkanie otwarte w tej sprawie zaplanowano na 9 marca.

Przedmiotem konsultacji jest projekt nowej uchwały w sprawie zasad Budżetu Obywatelskiego Miasta Chełm. Dokument ten ma zastąpić dotychczas obowiązującą uchwałę z 30 kwietnia 2020 roku, określającą wymagania, jakie powinny spełniać projekty zgłaszane do budżetu obywatelskiego.

Władze miasta podkreślają, że celem zmian jest dostosowanie zasad do aktualnych potrzeb oraz usprawnienie całej procedury – od zgłaszania projektów, przez ich ocenę, aż po realizację wybranych inwestycji.

Mieszkańcy mają głos

Głównym celem konsultacji jest poznanie opinii mieszkańców Chełma oraz zebranie konkretnych uwag i propozycji dotyczących projektowanych zasad. Zgłoszone sugestie mają zostać przeanalizowane po zakończeniu konsultacji i – w miarę możliwości – uwzględnione w nowej uchwale.

To ważny moment dla wszystkich, którzy korzystają z efektów Budżetu Obywatelskiego lub chcą mieć realny wpływ na rozwój swojego osiedla czy całego miasta.

Będzie spotkanie w Urzędzie Miasta

Osoby zainteresowane szczegółami projektu oraz chcące podzielić się swoją opinią mogą wziąć udział w otwartym spotkaniu konsultacyjnym. Odbędzie się ono 9 marca o godz. 16:00 w sali nr 1 Urzędu Miasta Chełm.

To okazja, by bezpośrednio porozmawiać o przyszłości Budżetu Obywatelskiego i zgłosić swoje pomysły. Od aktywności mieszkańców zależy bowiem, jak będą wyglądały zasady, według których w kolejnych latach rozdysponowane zostaną środki na lokalne inicjatywy. **AW**

Strażnik miejskich obiektów

CHEŁM Po ponad czterech dekadach pracy w Miejskim Ośrodku Sportu i Rekreacji w Chełmie zawodową drogę zakończył Krzysztof Białowicz. 25 lutego przeszedł na emeryturę, zamykając jeden z najdłuższych rozdziałów w historii miejskiego sportu w Chełmie.

Jego historia w MOSIR-ze rozpoczęła się 1 października 1985 roku od stanowiska majstra budowlanego. Zaczynał od technicznego zaplecza, od pracy „w terenie", przy infrastrukturze. Z czasem obejmował funkcje kierownicze, wielokrotnie pełnił obowiązki dyrektora, aż w 2015 roku został oficjalnie mianowany na stanowisko dyrektora ośrodka. To przykład zawodowej drogi „od majstra do dyrektora" – budowanej latami doświadczenia, znajomości obiektów i ludzi.

Pokolenia sportowców

Przez ponad 40 lat przez chełmski MOSiR przewinęły się całe pokolenia zawodników, trenerów i działaczy. On był tam nieprzerwanie. Znał młodych sportowców, którzy zaczynali swoje kariery na miejskich obiektach, a po latach wracali jako trenerzy czy organizatorzy wydarzeń. Był świadkiem zmian – sportowych, organizacyjnych i pokoleniowych.

To sprawia, że jego nazwisko dla wielu osób ze środowiska sportowego jest nierozerwalnie połączone z Miejskim Ośrodkiem Sportu i Rekreacji w Chełmie.

Człowiek od trudnych momentów

Warto podkreślić, że Krzysztof Białowicz kilkukrotnie obejmował obowiązki dyrektora w momentach przejściowych, gdy instytucja potrzebowała stabilizacji. To dowód zaufania, jakim był darzony. Powierzano mu stery wtedy, gdy trzeba było zapewnić ciągłość funkcjonowania ośrodka.

Pracował w czasach transformacji ustrojowej, zmian w finansowaniu sportu i reorganizacji struktur miejskich. Był pomostem między dawnym MOSiR-em lat 80. i 90. a współczesnym sposobem zarządzania miejską infrastrukturą sportową.

Lojalność wobec instytucji

Co rzadkie – po zakończeniu kadencji dyrektorskiej nie rozstał się z MOSIR-em. Pozostał w jednostce miejskiej, na stanowisku kierownika działu obsługi technicznej i eksploatacji obiektów. Bez gabinetu dyrektora – ale wciąż odpowiedzialny za funkcjonowanie obiektów. Dziś zaczyna nowy etap życia. **AW**

eprasa.pl b7d743ee5e

Z okazji Dnia Kobiet,
w imieniu wszystkich mężczyzn,
życzymy Paniom dużo zdrowia,
radości, pomyślności
oraz spełnienia najskrytszych marzeń.
Niech każdy dzień przynosi uśmiech,
satysfakcję i poczucie wyjątkowości.
Z wyrazami szacunku i uznania,

Piotr Śliwa
Przewodniczący Rady
Gminy Ruda-Huta

Jarosław Walczuk
Wójt
Gminy Ruda-Huta

Z okazji Dnia Kobiet życzymy, aby każdy dzień
przynosił Wam tyle radości, ile dziś kwiatów i uśmiechów.
Niech spełniają się Wasze marzenia,
niech otaczają Was życzliwi ludzie, a codzienność
będzie pełna spokoju, siły i pięknych chwil.
Dużo zdrowia, odwagi do sięgania po swoje
oraz nieustającej wiary w siebie.

Andrzej Oleksiejuk
Przewodniczący
Rady Gminy Chełm

Wiesław Kociuba
Wójt Gminy Chełm

GMINA CHEŁM

Z okazji
Międzynarodowego Dnia Kobiet
życzę Wszystkim Paniom
zdrowia, szczęścia,
spokoju i pomyślności.
Niech każdy dzień wypełnia radość,
miłość i poczucie bezpieczeństwa.

prof. Józef Zając
Senator RP

Drogie Panie!
Z okazji Dnia Kobiet
składamy najserdeczniejsze życzenia:
zdrowia, pomyślności i spełnienia marzeń.
Niech uśmiech towarzyszy Wam każdego dnia,
a radość przepełnia życie osobiste i zawodowe.

HIERONIM ZONIK
Burmistrz Siedliszcza

TOMASZ SZCZEPANIAK
Radny
Powiatu Chełmskiego

WIESŁAW PRAŻNOWSKI
Przewodniczący
Rady Miejskiej
w Siedliszczu

Drogie Panie,
Dzień Kobiet to święto Waszej energii,
wrażliwości i niezastąpionej roli,
jaką odgrywacie w życiu każdego z nas.
To dzięki Waszej pasji i determinacji
świat staje się lepszym miejscem.
W tym wyjątkowym dniu życzę Wam,
abyście nigdy nie traciły wiary
we własne możliwości.
Niech Wasza codzienność będzie pełna słońca,
a każdy gest wdzięczności przypomina Wam
o tym, jak bardzo jesteście ważne i doceniane.
Wszystkiego najlepszego!

Gabriel Adamiec
Burmistrz Miasta Rejowiec Fabryczny

„Świat bez kobiet byłby jak ogród bez kwiatów"

Szanowne Panie,
z okazji Dnia Kobiet
pragniemy Wam złożyć najserdeczniejsze życzenia!
Dziś chcemy wyrazić naszą głęboką wdzięczność i szacunek dla
Waszego nieocenionego wkładu w rozwój i piękno naszej społeczności.
Dziękujemy za Wasze codzienne wysiłki, troskę o rodzinę,
pracę zawodową i społeczną oraz niezastąpioną rolę
w budowaniu więzi społecznych.
Życzymy Wam, drogie Panie, nie tylko chwil spokoju i odprężenia,
ale przede wszystkim spełnienia marzeń, zdrowia, radości oraz miłości,
która otacza Was każdego dnia. Niech każdy krok,
który stawiacie, prowadzi Was
do coraz większych sukcesów i satysfakcji.
Zawsze pamiętajcie, jak ważne i wyjątkowe jesteście
i nigdy nie przestawajcie wierzyć we własną siłę i potencjał.
Z najserdeczniejszymi życzeniami:

Przewodniczący Rady Gminy
Andrzej Jung

Wójt Gminy Urszulin
Adam Panasiuk

Co z tym stokiem? MOSiR odpowiada na zarzuty

CHEŁM Po pytaniach mieszkańców oraz radnych miejskich w sprawie funkcjonowania stoku narciarskiego w Kumowej Dolinie w tym sezonie, Miejski Ośrodek Sportu i Rekreacji w Chełmie przedstawił szczegółowe kalendarium działań. Jednostka podkreśla, że wszystkie procedury zostały przeprowadzone zgodnie z prawem, a priorytetem było bezpieczeństwo użytkowników.

Niezadowoleni mieszkańcy skarżyli się, że sezon na chełmskim stoku ruszył za późno, a na dodatek po kilku dniach wyciąg uległ awarii. Naprawiono go, ale po trzech dniach ogłoszono koniec sezonu.

- To możliwe chyba tylko w Chełmie - ironizowali w komentarzach. - Dlaczego tak się dzieje? - dociekali amatorzy zimowego sportu.

MOSiR wyjaśnia zaistniałą sytuację. Jak poinformowano, już w październiku 2025 r. wystąpiono do Urzędu Miasta Chełm o zgodę na montaż dwóch tymczasowych wyciągów narciarskich – o długości 200 m oraz 70 m. Wymagana zgoda została wydana w formie zaświadczenia.

Kolejnym krokiem było zgłoszenie urządzeń do Oddziału Terenowego Transportowego Dozoru Technicznego w Lublinie w celu przeprowadzenia badań i uzyskania decyzji zezwalającej na eksploatację.

28 listopada 2025 r. firma UTL Serwis przeprowadziła badanie lin stalowych – wynik był pozytywny. Następnie 31 grudnia 2025 r. inspektorzy TDT w Lublinie przeprowadzili badanie techniczne, po którym wydano zgodę na eksploatację wyciągów. Od tego momentu stok posiadał komplet wymaganych decyzji administracyjnych.

Uruchomienie obiektu było jednak uzależnione wyłącznie od pogody. Brak śniegu i odpowiednio niskich temperatur uniemożliwiał wcześniejsze rozpoczęcie sezonu.

Start sezonu i awaria dużego wyciągu

Stok – wraz z dużym wyciągiem oraz tzw. „oślą łączką" – został otwarty 13 stycznia 2026 r., gdy pojawiły się sprzyjające warunki atmosferyczne.

23 stycznia doszło jednak do awarii koła przewojowego dużego wyciągu. W pierwszym możliwym terminie roboczym, 26 stycznia, zdarzenie zgłoszono do TDT. Dzień później organ nadzoru – po przeprowadzonym badaniu – wstrzymał eksploatację urządzenia. W decyzji wskazano pęknięcie obwodowe obręczy koła na odcinku ok. 30 cm.

W czasie naprawy funkcjonował drugi wyciąg – „ośla łączka".

2 lutego uszkodzony element przekazano do naprawy specjalistycznej firmie „GLOB" z Bielska-Białej. Po zakończeniu prac MOSiR wystąpił 18 lutego do TDT o przeprowadzenie badania eksploatacyjnego. 20 lutego inspektorzy wydali pozytywną decyzję i tego samego dnia duży wyciąg został ponownie otwarty.

Sezon zakończył się 23 lutego 2026 r. z powodu gwałtownego ocieplenia i roztopienia pokrywy śnieżnej. Jak podkreśla MOSiR, decyzja o zamknięciu była podyktowana względami bezpieczeństwa i warunkami atmosferycznymi.

Frekwencja: ponad tysiące sprzedanych wjazdów

W czasie funkcjonowania stoku sprzedano łącznie: wyciąg duży – 1301 karnetów 10-wjazdowych oraz 54 pojedyncze wjazdy (plus bilety ulgowe w ramach Kart 3+, Dużej Rodziny i Chełmianina), „ośla łączka" – 1703 karnety 10-wjazdowe oraz 73 pojedyncze wjazdy (plus bilety ulgowe). Dodatkowo regularnie wypożyczano sprzęt narciarski.

Zdaniem MOSiR liczby te potwierdzają realne zainteresowanie mieszkańców i zasadność podjętych działań organizacyjnych.

„Reakcja była natychmiastowa"

Jednostka podkreśla, że każdy etap – od zgłoszeń, przez badania techniczne, po naprawę i ponowne dopuszczenie urządzenia – odbywał się w ścisłej współpracy z organami nadzoru technicznego.

W komunikacie zaznaczono, że awaria miała charakter techniczny i – mimo wcześniejszych pozytywnych badań – była zdarzeniem trudnym do przewidzenia. Po jej wystąpieniu wdrożono procedury zgodne z przepisami, a bezpieczeństwo użytkowników było nadrzędne.

Warto przypomnieć, że sezon 2025/2026 był pierwszym od 2023 roku, w którym stok w Kumowej Dolinie został uruchomiony. Jak wskazuje MOSiR, wymagało to szeregu działań formalnych, organizacyjnych i technicznych przeprowadzonych z odpowiednim wyprzedzeniem.

Jednostka deklaruje gotowość do merytorycznej dyskusji opartej na dokumentach i faktach, jednocześnie sprzeciwiając się – jak podkreślono – narracjom, które pomijają pełny przebieg zdarzeń i deprecjonują pracę zaangażowanych pracowników. **AW**

Z okazji Dnia Kobiet
składamy wszystkim Paniom
najserdeczniejsze życzenia
zdrowia, uśmiechu
oraz spełnienia najskrytszych marzeń.
Niech każdy dzień przynosi radość,
szczęście i poczucie dumy,
a życzliwość oraz szacunek towarzyszą Wam
na każdym kroku.
Niech świat odpowiada dobrem
na Waszą dobroć,
a codzienność obfituje w piękne chwile.

Przewodniczący Rady Miejskiej
w Izbicy
Janusz Dusznik

Burmistrz
Miasta i Gminy Izbica
Jerzy Lewczuk

PELLET DRZEWNY
sprzedaż hurtowa i detaliczna
EN plus A1 PL 041 Certyfikat europejski
BRYKIET DRZEWNY
KORA SOSNOWA
Producent:
Graf Pellet, Sielec 136 B tel. 509 311 488
biomass.produkcja@gmail.com www.grafpellet.pl
8543

eprasa.pl b7d743ee5e

CHEŁM Podsumowanie „Dziesiątki na mieście". Kiedy znów się pojawi na ulicach?

Pięć spacerów i setki usterek

Pięć spacerów, dziesiątki ulic i setki drobnych interwencji – tak w skrócie wygląda bilans akcji „Dziesiątka na mieście" w Chełmie. Ratusz przekazał naszej redakcji szczegółowe informacje o trasach, wykonanych pracach i tych zadaniach, które wciąż czekają na realizację.

Czym jest „Dziesiątka na mieście"? Prezydent **Jakub Banaszek** tuż po pierwszym spacerze, tłumaczył:

„To wspólny spacer Prezydenta Miasta, jego zastępców, urzędników, pracowników MPGK, którego celem jest wyeliminowanie wszelkich nieprawidłowości w infrastrukturze komunalnej. Ma być czyściej, lepiej, a wymagające zmiany miejsca mają zostać naprawione. Dlaczego „dziesiątka"? Bo to minimum 10-kilometrowy spacer w tygodniu."

Jak informuje urząd, dotychczas odbyło się pięć spacerów – trzy w lipcu i dwa w listopadzie 2025 roku. Ostatni z nich zorganizowano 17 listopada.

Trasy obejmowały zarówno ścisłe centrum, jak i osiedla mieszkaniowe. Sprawdzano m.in. ulice: Lubelską, Reformacką, al. Piłsudskiego, Legionów Polskich, Zachodnią czy okolice Placu Łuczkowskiego.

Co zrobiono po zgłoszeniach?

W wyniku uwag zebranych podczas spacerów zlecono działania w zakresie czystości, zieleni oraz infrastruktury drogowej.

Jak czytamy w odpowiedzi: „W ramach 'Dziesiątki na mieście' zlecono wykonanie prac Miejskiemu Przedsiębiorstwu Gospodarki Komunalnej Sp. z o.o., które realizowało zadania w ramach dwóch porozumień".

W praktyce oznaczało to m.in. oczyszczanie ulic i chodników, usuwanie graffiti, naprawę zapadlisk, przełożenie kostki brukowej, wymianę znaków drogowych, koszenie trawników czy nasadzenia roślin. Część prac wykonano również na Cmentarzu Wojennym przy ul. Młodowskiej.

Co wciąż jest do zrobienia?

Nie wszystkie zadania udało się zakończyć. W trakcie realizacji pozostają m.in. naprawy zapadlisk przy ul. Legionów Polskich, prace brukarskie przy ul. Reformackiej czy montaż słupków przy ul. 11 Listopada i ul. Lubelskiej.

Urząd przyznaje, że część działań została przesunięta: „Niektóre prace (…) zostały przełożone na wiosnę 2026 r. z uwagi na warunki atmosferyczne".

Końcowy raport z ostatniego spaceru również nie jest jeszcze zamknięty. Jak wyjaśniono: „Koordynator projektu (…) nie miał możliwości przeprowadzenia pełnej weryfikacji terenowej wszystkich zleconych prac" z powodu zalegającego śniegu i równoległego nadzorowania „Akcji Zima".

Kontrola i dostęp do dokumentów

Miasto zapewnia, że każdorazowo po wykonaniu prac przeprowadzana jest kontrola w terenie.

„Koordynator projektu sprawdza, czy wszystkie zlecone czynności zostały wykonane zgodnie z ustaleniami" – podkreślono w odpowiedzi.

Prowadzony jest również rejestr zgłoszeń i zleceń, jednak nie jest on publicznie dostępny. Dokumenty mogą zostać udostępnione na pisemny wniosek o informację publiczną.

Termin kolejnego spaceru nie został jeszcze ustalony. Jak zaznacza ratusz, będzie on uzależniony od warunków pogodowych oraz dyspozycyjności osób zaangażowanych w akcję. **AW**

Dwie ulice, te same problemy

CHEŁM Dwaj radni Rady Miasta Chełm – Mirosław Czech oraz Piotr Krawczuk vel Walczuk – zwrócili się do prezydenta z interpelacjami dotyczącymi poprawy bezpieczeństwa na dwóch ulicach: Ceramicznej i Kazimierza Bogdanowicza. Odpowiedzi ratusza pokazują jednak, że realizacja postulatów w najbliższym czasie stoi pod znakiem zapytania.

„Miasto nie dysponuje wolnymi środkami"

Radny **Mirosław Czech** (Klub Radnych Prawa i Sprawiedliwości) w interpelacji wniósł o ujęcie w budżecie miasta na 2026 rok środków na wykonanie dokumentacji technicznej dla budowy oświetlenia przy ul. Ceramicznej – na odcinku ok. 300 metrów.

Jak argumentował, przy tej ulicy działają przedsiębiorstwa świadczące usługi także na rzecz miasta, a pracownicy i klienci powinni mieć zapewnione bezpieczne warunki korzystania z drogi publicznej.

„Zabezpieczenie dokumentacji pozwoli na realizację robót już w roku 2027" – podkreślił radny.

Odpowiedź ratusza nie pozostawia jednak wątpliwości co do obecnej sytuacji finansowej.

„Na dzień dzisiejszy Miasto Chełm nie dysponuje wolnymi środkami na wskazany w interpelacji cel" – poinformował zastępca prezydenta **Radosław Wnuk.**

Jednocześnie zaznaczono, że środki mogłyby zostać zabezpieczone w przypadku wystąpienia oszczędności lub rezygnacji z realizacji któregoś z zadań obecnie wpisanych do budżetu. Jak dodał Wnuk: „Miasto analizuje możliwość wygospodarowania takich środków", ale na razie nie wskazano konkretnego terminu ani źródła finansowania.

Ul. Bogdanowicza: Jeden próg to za mało?

Druga interpelacja – autorstwa **Piotra Krawczuka vel Walczuka** (Klub Radnych Chełmianie) – dotyczyła poprawy bezpieczeństwa na ul. Kazimierza Bogdanowicza. Radny wskazywał, że to wąska ulica osiedlowa bez chodników, wykorzystywana jako skrót przez kierowców spoza miasta.

„Jednocześnie obserwowane jest poruszanie się pojazdów z nadmierną prędkością, zupełnie nieadekwatną do charakteru tej ulicy" – napisał radny, domagając się m.in. instalacji oświetlenia, montażu progów zwalniających i wprowadzenia ograniczenia do 30 km/h.

Ratusz odpowiada, że obecnie trwają w mieście prace związane z rozbudową sieci oświetlenia, ale na tym etapie nie jest jednak możliwe jednoznaczne określenie szczegółowego zakresu rzeczowego ani terminu realizacji instalacji oświetlenia ulicznego na całej długości ul. Kazimierza Bogdanowicza.

W kwestii progów zwalniających urząd powołuje się na obowiązujące przepisy techniczne. Jak wskazano, z uwagi na geometrię drogi i istniejące zjazdy „możliwe jest umieszczenie jedynie jednego progu zwalniającego – na wysokości budynku nr 3". Jednocześnie zaznaczono, że taka lokalizacja nie wpłynie w sposób istotny na ograniczenie prędkości pojazdów na całym analizowanym odcinku drogi.

Miasto uznało natomiast za zasadne wprowadzenie ograniczenia prędkości do 30 km/h. Po uzgodnieniach z gminą Chełm możliwe będzie przesunięcie oznakowania strefy 30 km/h do skrzyżowania z ul. Budowlaną. W konsekwencji jedno ze skrzyżowań zostanie oznakowane jako równorzędne.

Na razie mieszkańcy obu ulic muszą uzbroić się w cierpliwość. Ratusz nie wskazał konkretnych terminów realizacji żadnego z postulowanych działań. **AW**

CHEŁM Znamy wszystkie terminy

Rekrutacja do przedszkoli i szkół podstawowych

Marzec i kwiecień to dla wielu chełmskich rodzin czas ważnych wyborów. To właśnie teraz rodzice zdecydują, do którego przedszkola trafi trzylatek i w której szkole podstawowej pierwszoklasista rozpocznie swoją edukacyjną drogę. Miasto opublikowało pełny harmonogram rekrutacji na rok szkolny 2026/2027 – wraz z terminami, punktacją i zasadami naboru.

fot. Canva

Przedszkola: nabór od 2 marca

Rodzice dzieci ubiegających się o miejsce w publicznym przedszkolu mogą składać wnioski **do 20 marca 2026 r.** Lista kandydatów zakwalifikowanych i niezakwalifikowanych zostanie opublikowana **27 marca 2026 r. o godz. 10.00**. Następnie rodzice będą mieli czas do **2 kwietnia 2026 r. do godz. 14.00**, aby potwierdzić wolę przyjęcia dziecka. Ostateczne listy przyjętych i nieprzyjętych zostaną ogłoszone **3 kwietnia 2026 r. o godz. 10.00.**

Postępowanie uzupełniające zaplanowano w dniach **4–8 maja 2026 r.**, a jego wyniki poznamy **19 maja 2026 r.**

Wśród kryteriów punktowanych znajdują się m.in.: aktywność zawodowa rodziców (10 pkt), odległość przedszkola do 3 km od miejsca zamieszkania (6 pkt) czy rodzeństwo kontynuujące edukację w tej samej placówce (3 pkt).

Szkoły podstawowe: start 16 marca

Rekrutacja do klas pierwszych szkół podstawowych rozpocznie się **16 marca 2026 r.** i potrwa do **27 marca 2026 r.**

Lista kandydatów zakwalifikowanych i niezakwalifikowanych zostanie podana do publicznej wiadomości 7 **kwietnia 2026 r. o godz. 10.00**. Rodzice będą mogli potwierdzić wolę przyjęcia dziecka w dniach 7–**10 kwietnia 2026 r.**, a ostateczne listy przyjętych i nieprzyjętych zostaną ogłoszone **13 kwietnia 2026 r.**

Oddziały sportowe – dodatkowe etapy

W przypadku oddziałów sportowych obowiązuje dodatkowa procedura. Wnioski można składać **od 16 do 20 marca 2026 r.**, próby sprawności fizycznej odbędą się **23 marca 2026 r.**, a lista kandydatów z pozytywnym wynikiem zostanie ogłoszona **24 marca 2026 r.**

Postępowanie uzupełniające dla szkół podstawowych zaplanowano na **15–20 maja 2026 r.**, natomiast ostateczne wyniki tego etapu zostaną ogłoszone **9 czerwca 2026 r. o godz. 10.00.**

Kryteria do szkół podstawowych

Najwięcej punktów (30) otrzymują kandydaci zamieszkujący na terenie Chełma. Dodatkowo punktowane są m.in. orzeczenie o potrzebie kształcenia specjalnego (23 pkt), wielodzietność rodziny (12 pkt), rodzeństwo w danej szkole (10 pkt) czy samotne wychowywanie dziecka (7 pkt).

Szczegółowe informacje, wzory dokumentów oraz treść uchwał dostępne są w Biuletynie Informacji Publicznej Urzędu Miasta Chełm. Rodzice powinni dokładnie zapoznać się z harmonogramem – niedotrzymanie terminów może skutkować brakiem miejsca w wybranej placówce.

AW

WÓJT GMINY KAMIEŃ INFORMUJE

że, zgodnie z art. 35 ust. 1 ustawy z dn. 21 sierpnia 1997 roku o gospodarce nieruchomościami (Dz. U. z 2024 r. poz. 1145 z późn. zm.) oraz Uchwałą Nr XVI/95/2026 Rady Gminy Kamień z dnia 27 luty 2026 roku wywieszono na tablicy ogłoszeń w Urzędzie Gminy Kamień, ul. Diamentowa 15, a także zamieszczono na stronie internetowej Urzędu Gminy Kamień na okres 21 dni tj. od 06.03.2026 r. wykaz nieruchomości gruntowej przeznaczonej do zawarcia kolejnej umowy dzierżawy z dotychczasowym dzierżawcą na okres do 3 lat w obrębie: Strachosław.

Niniejszy wykaz zostaje wywieszony na tablicy ogłoszeń Urzędu Gminy Kamień, ul. Diamentowa 15, zamieszczony na stronie internetowej Urzędu Gminy Kamień **https://kamien,gmina.pl** i Biuletynie Informacji Publicznej **https://ugkamien.bip.lubelskie.pl**. Ponadto informacja o wywieszonym wykazie została podana do publicznej wiadomości w prasie.

9116

Wójt Gminy Wojsławice

Informuję, że w dniach od 27 lutego 2026 r. do 20 marca 2026 r. na tablicy ogłoszeń w Urzędzie Gminy Wojsławice przy ul. Rynek 30 wywieszono wykaz nieruchomości mienia komunalnego położonych na terenie gminy Wojsławice przeznaczonych do sprzedaży w trybie przetargowym. Szczegółowych informacji można uzyskać pod nr tel. 82 566 92 94 oraz na stronie www.ugwojslawice.bip.lubelskie.pl

9111

OGŁOSZENIE O I PRZETARGU USTNYM NIEOGRANICZONYM
Burmistrz Miasta Rejowiec Fabryczny informuje,

że na tablicy ogłoszeń Urzędu Miasta Rejowiec Fabryczny, na stronie internetowej: https://www.rejowiec.pl oraz BIP: https://umrejowiecfabryczny.bip.lubelskie.pl zostało podane do publicznej wiadomości ogłoszenie o zorganizowanym I nieograniczonym przetargu ustnym na sprzedaż nieruchomości niezabudowanej:

Nieruchomość nr 1: obręb numer 6, działka nr 203/5 o pow. 0,1001 ha, uregulowana w KW ZA1K/00042900/9. Cena wywoławcza nieruchomości – 49 219,00 zł netto, wadium – 4 950,00 zł, minimalne postąpienie nie mniej niż 500,00 zł.

Działka 203/5 w miejscowym planie zagospodarowania przestrzennego wchodzi w skład obszaru oznaczonego symbolem MU-13, tj. - teren zabudowy mieszkaniowej jednorodzinnej z usługami.

Przetarg odbędzie się w dniu 10 kwietnia 2026 roku o godz. 9:00 w siedzibie Urzędu Miasta Rejowiec Fabryczny, ul. Lubelska 16, 22-170 Rejowiec Fabryczny, pokój nr 10.

Nieruchomość nr 2: obręb numer 2, działka nr 99/2 o pow. 0,0500 ha, uregulowana w KW ZA1K/00034501/3. Cena wywoławcza nieruchomości – 27 044,00 zł netto, wadium – 2 700,00 zł, minimalne postąpienie nie mniej niż 280,00 zł.

Działka 99/2 w miejscowym planie zagospodarowania przestrzennego wchodzi w skład obszaru oznaczonego symbolem MU-13, tj. - teren zabudowy mieszkaniowej jednorodzinnej z usługami.

Przetarg odbędzie się w dniu 10 kwietnia 2026 roku o godz. 10:00 w siedzibie Urzędu Miasta Rejowiec Fabryczny, ul. Lubelska 16, 22-170 Rejowiec Fabryczny, pokój nr 10.

Do ceny uzyskanej w wyniku przetargów zostanie doliczony VAT w wys. 23%.

Szczegółowe informacje na temat przetargu można uzyskać w siedzibie Urzędu Miasta Rejowiec Fabryczny, ul. Lubelska 16, 22-170 Rejowiec Fabryczny, pok. 10 bądź pod numerem tel. 82 545 97 35.

9125

eprasa.pl b7d743ee5e

POWIAT WŁODAWSKI Interpelacja w sprawie Sobiborskiego Parku Narodowego trafiła do premiera

To głos mieszkańców

Sprawa planów utworzenia Sobiborskiego Parku Narodowego nie zwalnia tempa. Do Prezesa Rady Ministrów trafiła obszerna interpelacja poselska autorstwa Sławomira Zawiślaka, przygotowana we współpracy z dr. hab. Zbigniewem Girzyńskim, profesorem Uniwersytetu Mikołaja Kopernika w Toruniu, oraz lokalnym działaczem społecznym Adamem Perutą. Dokument jest odpowiedzią na narastający w ostatnich miesiącach sprzeciw części mieszkańców powiatu włodawskiego wobec koncepcji utworzenia nowego parku narodowego.

Autorzy interpelacji podkreślają, że inicjatywa ma charakter oddolny i jest efektem rozmów prowadzonych w regionie od dłuższego czasu. Jak zaznaczają, petycja powstała w wyniku około dwutygodniowych intensywnych prac, poprzedzonych wcześniejszymi spotkaniami i konsultacjami.

- To nie jest działanie polityczne oderwane od rzeczywistości. To efekt rozmów z mieszkańcami, którzy obawiają się o przyszłość swoich gospodarstw, miejsc pracy i prawa własności - mówi **Adam Peruta**, współautor dokumentu. - Organizowaliśmy spotkania w ubiegłym roku, m.in. w Woli Uhruskiej. Na każdym z nich pojawiało się od pięćdziesięciu do siedemdziesięciu osób. Ludzie chcą wiedzieć, jakie będą realne skutki tej decyzji.

W interpelacji pojawiają się pytania o podstawy prawne prowadzonych prac, ewentualne analizy społeczno-gospodarcze, źródła finansowania projektu oraz potencjalne konsekwencje dla rolnictwa, gospodarki leśnej, rybactwa, rynku pracy czy wartości nieruchomości. Autorzy zwracają także uwagę na doniesienia medialne dotyczące zagranicznego sponsora koncepcji oraz pytają o bezpieczeństwo inwestycyjne regionu przy granicy z Ukrainą i Białorusią.

- Jestem ze społecznością lokalną - podkreśla poseł **Sławomir Zawiślak**. - Nie można wprowadzać najbardziej restrykcyjnej formy ochrony przyrody bez realnej i wiążącej zgody mieszkańców. Park narodowy to nie jest decyzja neutralna. To ingerencja w prawo własności, w rolnictwo, gospodarkę leśną i rozwój inwestycyjny gmin. Interpelacja wynika ze współpracy z mieszkańcami regionu i z ich uzasadnionych obaw.

Autorzy wskazują również na niepokój związany z informacjami o rozmowach prowadzonych - ich zdaniem - w wąskim gronie, przy ograniczonych konsultacjach społecznych. W dokumencie znalazły się pytania o to, czy rząd analizował ryzyko wyludniania się regionu oraz czy przewidziane są realne, ustawowe gwarancje rekompensat dla mieszkańców i samorządów.

Adam Peruta podkreśla, że celem petycji nie jest konflikt, lecz uzyskanie jasnych odpowiedzi.

- Chcemy wiedzieć, jaka jest logika gospodarcza tworzenia kolejnego parku narodowego w jednym z najbiedniejszych powiatów w Polsce. Jak to ma się do rozwoju regionu? Jakie są realne korzyści, a jakie koszty? To są pytania, które padają na spotkaniach z mieszkańcami - mówi.

Sprawa Sobiborskiego Parku Narodowego pozostaje w toku. Interpelacja zobowiązuje rząd do udzielenia odpowiedzi w określonym terminie. Dla wielu mieszkańców powiatu włodawskiego to sygnał, że temat nie jest zamknięty i że ich głos został formalnie wniesiony na poziom ogólnokrajowy.

Dyskusja o przyszłości regionu dopiero się rozpoczyna. **LP**

Droga ekspresowa coraz bliżej

REGION Wojewoda Lubelski wydał właśnie kluczową decyzję o zezwoleniu na realizację inwestycji drogowej (ZRID) dla blisko 10-kilometrowego odcinka trasy S12. To milowy krok, który otwiera drzwi do rozpoczęcia prac budowlanych na trasie z Piask do Dorohuczy.

fot. GDDKiA

Jak informuje Generalna Dyrekcja Dróg Krajowych i Autostrad, inwestycja, której wartość opiewa na niespełna 358 mln zł, zostanie zrealizowana przez firmę Intercor. Nowa trasa nie będzie powielać śladu obecnej drogi krajowej nr 12 – wytyczono dla niej zupełnie nowy korytarz. Początek odcinka zaplanowano na rozbudowanym węźle Piaski Wschód. Stamtąd droga pobiegnie północną stroną obecnej „krajówki", by następnie przeciąć ją i ominąć Biskupice od południa. Finał tego fragmentu nastąpi na wysokości Pełczyna.

Co to oznacza dla właścicieli gruntów?

Wydanie decyzji ZRID to nie tylko sygnał dla kierowców, którzy będą przemierzać tę trasę, ale także ważna informacja dla osób, których nieruchomości znajdują się na terenie przyszłej ekspresówki. Dokument ten ściśle określa granice terenu przejmowanego pod budowę na rzecz Skarbu Państwa.

Rozpoczyna się tym samym procedura odszkodowawcza. Postępowanie administracyjne mające na celu ustalenie wysokości rekompensat będzie prowadził Wojewoda Lubelski. W procesie wezmą udział niezależni biegli rzeczoznawcy majątkowi, którzy oszacują wartość każdej z przejmowanych nieruchomości. Ich wycena stanie się podstawą do wydania decyzji odszkodowawczej, a w konsekwencji – do wypłaty środków przez GDDKiA.

Nie obyło się bez problemów

Choć prace na S12 nabierają tempa, drogowcy musieli zmierzyć się z nieoczekiwanym problemem. Podczas badań geologicznych w rejonie planowanego węzła Dorohucza odkryto składowisko odpadów przemysłowych ukryte pod warstwą ziemi.

Z tego powodu z pierwotnego planu wyłączono fragment o długości 5,7 km między Pełczynem a miejscowością Chojno Nowe Drugie. Aby ominąć znalezisko, konieczne jest opracowanie nowego wariantu trasy i uzyskanie nowej decyzji środowiskowej. Jak informuje GDDKiA, prace dokumentacyjne w tym zakresie już trwają.

Stan prac na pozostałych odcinkach

Budowa S12 między Piaskami a granicą państwa w Dorohusku (75 km) została podzielona na cztery etapy. Prace są najbardziej zaawansowane przy obwodnicy Chełma - w około 60%. W sprawie odcinka Dorohucza – Chełm oraz Chełm – Dorohusk procedury ZRID powinny zakończyć się jeszcze w tym roku.

Po przekazaniu placu budowy wykonawcy na odcinku Piaski – Dorohucza w terenie pojawią się pierwsze maszyny budowlane. **(apm)**

Trefny biznes 65-latka

POW. CHEŁMSKI Miał być pewny zarobek i bezpieczna lokata kapitału w krajowego giganta, a skończyło się interwencją policji i utratą oszczędności. 65-latek z powiatu chełmskiego padł ofiarą wyrafinowanego oszustwa inwestycyjnego.

Wszystko zaczęło się od niewinnego przeglądania stron internetowych, gdzie pokrzywdzony natrafił na reklamę zachęcającą do inwestowania w „akcje spółki Orlen". Po kliknięciu w link i podaniu danych kontaktowych machina oszustwa ruszyła błyskawicznie. Do seniora zadzwonił mężczyzna podający się za opiekuna finansowego. Roztaczając wizję szybkich i łatwych zysków, nakłonił go do wpłaty blisko 1000 złotych na poczet rozpoczęcia inwestycji. To był jednak dopiero początek nacisków.

W kolejnych dniach telefon 65-latka praktycznie nie milknął. Rzekomi doradcy krok po kroku instruowali go, co ma robić. Manipulacja była na tyle skuteczna, że mężczyzna dał się namówić na założenie dodatkowej aplikacji, otworzenie nowego konta bankowego, a nawet przesłanie zdjęć swojego dowodu osobistego. Scenariusz zakładał również, że na jego rachunek będą wpływać środki, które ma przekazywać dalej. Czerwona lampka zapaliła się dopiero wtedy, gdy systemy bezpieczeństwa banku zablokowały jego konto.

Nadkomisarz **Ewa Czyż**, rzeczniczka prasowa chełmskiej policji, apeluje: - Przestrzegamy przed oszustwami internetowymi związanymi z inwestycjami. Przestępcy wykorzystują w fałszywych reklamach wiarygodne firmy oraz wizerunki znanych osób, by wzbudzić zaufanie ofiar. **(apm)**

eprasa.pl b7d743ee5e

GMINA BIAŁOPOLE Co można zrobić, by było lepiej?

Prawosławna nekropolia przedmiotem troski

Stary, zabytkowy cmentarz, na którym spoczywają wyznawcy prawosławia, stanowi nie od dzisiaj przedmiot zainteresowania różnych środowisk i osób. O przyjrzenie się temu miejscu poprosił nas, nie po raz pierwszy zresztą, niegdysiejszy mieszkaniec gminy Białopole. Chciałby, aby temu miejscu przywrócono odpowiednią rangę.

Nasz rozmówca zauważył, że cmentarz nie jest może całkowicie zapomniany, ale w jego ocenie powinien być znacznie lepiej utrzymany. Jego zdaniem pomiędzy grobami rośnie zbyt wiele dzikiej roślinności i należałoby dołożyć więcej starań, aby teren odpowiednio zagospodarować.

- Z miejscowością związana była niemal cała moja rodzina. Zależy mi, żeby to miejsce pamięci było odpowiednio zachowane. Wyznawcy prawosławia stanowili przecież istotną część dawnej społeczności gminy. Troska im się po prostu należy – zauważył nasz rozmówca, który obecnie mieszka na północy Polski.

O opinię w tej sprawie postanowiliśmy poprosić proboszcza miejscowej parafii, **ks. Piotra Rawlika**. Wyjaśnił nam, że parafia, owszem, jest właścicielem terenu, na którym posadowione są poszczególne mogiły, ale o miejsca pochówku powinni już zadbać potomkowie zmarłych.

- O cmentarz dbamy dokładnie tak samo, jak o każdy inny, rzymsko-katolicki cmentarz. Dbamy o to, aby teren był, w sensie ogólnym, schludnie utrzymany i nie stanowił zachęty do tego, aby urządzać tam dzikie wysypisko śmieci. Niemniej jednak o poszczególne mogiły powinni już zadbać sami zainteresowani – dzieci, wnuki czy prawnuki pochowanych tam osób. Przecież na nasze narodowe miejsca pamięci – Wzgórze Monte Cassino czy Cmentarz Orląt Lwowskich – także udają się nasi rodacy. Właśnie po to, aby o te miejsca odpowiednio zadbać. Nie możemy nikogo wyręczać z tych zobowiązań – podkreślił w rozmowie z nami ks. Rawlik.

Porządkowanie przestrzeni cmentarza jest problematyczne, ale postępuje. Mile widziane są osoby, które chciałyby wykazać troskę i pomóc w przeprowadzeniu niezbędnych prac.

Podkreślił jednocześnie, że ucieszyłby go każdy gest pomocy ze strony wolontariuszy czy osób, którym leży na sercu los zapomnianej nieco nekropolii.

Swoją oceną sytuacji podzielił się z nami również kierownik chełmskiej delegatury Wojewódzkiego Urzędu Ochrony Zabytków **Paweł Wira**. W treści przekazanego nam pisma podkreślił, że sprawa utrzymania porządku na wspomnianym cmentarzu powraca co jakiś czas od 2018 roku.

- Istotnie, zasadniczy problem, jaki zauważamy, to zarastanie cmentarza chwastami i samosiewami krzewów i drzew. Lubelski Wojewódzki Konserwator Zabytków już kilkukrotnie interweniował u kolejnych proboszczów parafii pw. Wniebowzięcia NMP w Buśnie w tej sprawie. W styczniu 2023 roku wskazaliśmy, zresztą w pismach, jakie trafiły i do proboszcza parafii, i do wiadomości diecezji zamojsko-lubaczowskiej, że należy podjąć prace porządkowe na cmentarzu. Musiałyby objąć, jak opisywaliśmy to wówczas, interwencyjną wycinkę nadmiernie rozrosłych drzew i krzewów – przekazał nam kierownik Wira.

Kolejne pismo w podobnej sprawie instytucja skierowała – tym razem do parafii w Buśnie i do urzędu gminy - w maju 2025 roku.

- Była to odpowiedź na zapytanie w sprawie zakresu prac porządkowych na cmentarzu. Poinformowaliśmy wówczas, że ze względu na formę ochrony cmentarza (obiekt niewpisany do rejestru, włączony wyłącznie do wojewódzkiej i gminnej ewidencji zabytków), prace pielęgnacyjne przy zieleni można prowadzić po uzyskaniu zezwolenia wójta gminy. Ponadto należy przestrzegać kilku warunków. Chodzi o zachowanie szpaleru drzew i krzewów w obwodzie cmentarza, uzupełnienie nasadzeń szpalerowych w miejscu braku historycznej zieleni, zachowanie wybranej części drzew wewnątrz obszaru cmentarza (wyselekcjonowanie gatunków szlachetnych, jak klon, lipa czy grab), które pozwolą ocienić teren cmentarza i zabezpieczyć jego obszar przed rozrostem gatunków inwazyjnych – podkreślił w przekazanej nam informacji Wira.

Instytucja wychodzi z założenia, że ze względu na swoje walory, cmentarz powinien być utrzymany w historycznym układzie kompozycyjnym oraz porządku.

- Konieczne jest jednak zapewnienie regularnego wykaszania zamosiewów i zakrzaczeń albo utrzymanie parkowego charakteru (pozostawienie części drzew i krzewów). Bez szczegółowego projektu docelowego zagospodarowania cmentarza wycinkę wszystkich drzew i krzewów należy ocenić negatywnie, gdyż przy braku regularnej pielęgnacji doprowadzi to do zarastania cmentarza gatunkami inwazyjnymi. Ocena stanu zachowania cmentarza prawosławnego planowana jest w marcu/kwietniu 2026 roku – poinformował nas kierownik Wira.

Sytuacja jest dosyć jasna także dla proboszcza prawosławnej parafii św. Jana Teologa w Chełmie, **ks. prot. dr. Jarosława Szczura.**

- Działką, na której znajdują się groby prawosławne, administruje parafia rzymskokatolicka w Buśnie. Podobna sytuacja ma miejsce na zabytkowym cmentarzu prawosławnym na Górce Chełmskiej, gdzie nagrobkami - choć prawosławnymi - opiekuje się parafia rzymskokatolicka pw. Narodzenia NMP, będąca właścicielem działki. Jako parafia prawosławna w Chełmie posiadamy na stanie 30 nekropolii. W pierwszej kolejności zajmujemy się opieką nad czynnymi cmentarzami. Jako niewielka wspólnota wiernych kompleksowo zadbaliśmy o cmentarz prawosławny w Brzeźnie - nowe ogrodzenie, pielęgnacja drzewostanu. Jesteśmy otwarci na rozmowy na temat uporządkowania cmentarza bądź działań, które pozwolą na zmianę stanu rzeczy w Buśnie – zapewnił nas ks. dr Szczur.

Ks. Rawlik poinformował nas, że w tej chwili udało się już wykosić część krzewów i samosiejki, jakie występowały przy głównym wejściu na cmentarz. **RC**

Strzelił dwa razy w klatkę piersiową

GM. DUBIENKA Do dramatycznej sytuacji doszło w piątkowy (27 lutego) wieczór w gminie Dubienka. Służby ratunkowe otrzymały zgłoszenie dotyczące mężczyzny, który postrzelił się z broni pneumatycznej. Na miejscu interweniowało pogotowie ratunkowe oraz policja, a tłem zdarzenia okazały się problemy osobiste i kryzys emocjonalny.

Około godziny 18:30 służby otrzymały wezwanie do jednego z domów na terenie gminy. Pomocy medycznej potrzebował 48-letni mężczyzna z dwiema ranami postrzałowymi w okolicach klatki piersiowej.

Jak wynika ze wstępnych ustaleń, 48-latek prawdopodobnie w celach samobójczych postrzelił się dwukrotnie z wiatrówki. Stacja Ratownictwa Medycznego w Chełmie informuje, że w chwili zdarzenia pacjent znajdował się pod wpływem alkoholu, a jako przyczynę swojego desperackiego kroku wskazywał narastające problemy osobiste.

Ratownicy natychmiast przystąpił do opatrywania rannego. Zabezpieczyli rany klatki piersiowej i założyli niezbędne opatrunki. Na szczęście, mimo groźnie wyglądającej sytuacji, obrażenia nie zagrażają bezpośrednio życiu mężczyzny. Pacjent został przewiezony do szpitala, gdzie pozostaje pod opieką specjalistów.

Policja przypomina, że w obliczu życiowych trudności nikt nie powinien zostawać sam. Mundurowi apelują o czujność i empatię wobec osób z naszego najbliższego otoczenia, które mogą przechodzić trudny okres.

Musimy pamiętać, że kryzys emocjonalny może dotknąć każdego. - Jeśli potrzebujemy pomocy, nie wstydźmy się o nią poprosić, każdy z nas może mieć słabszy okres. Zawsze możemy zwrócić się do osób, które pomogą nam przejść przez ten trudny czas. Nie wahajmy się też zwrócić do specjalistów, którzy wesprą nas całkowicie bezpłatnie i zachowają naszą anonimowość – apelują mundurowi.

To zdarzenie jest bolesnym przypomnieniem o tym, jak istotna jest czujność innych. Czasami jeden telefon lub proste pytanie o samopoczucie może zapobiec tragedii.

Nie lekceważmy żadnych sygnałów świadczących o tym, że ktoś nie radzi sobie z trudną sytuacją życiową, okazujmy wsparcie i pomoc w kryzysie. Twój telefon może uratować komuś życie. Jeśli wiesz, że życie i zdrowie innej osoby jest zagrożone, nie zastanawiaj się, zadzwoń pod numer alarmowy 112 i przekaż służbom lokalizację, w której znajduje się ktoś potrzebujący pomocy. W takich sytuacjach czas ma ogromne znaczenie. **(apm)**

Gdzie szukać pomocy w kryzysie?

Jeśli Ty lub ktoś z Twojego otoczenia potrzebuje wsparcia, skorzystaj z poniższych numerów:

Centrum Wsparcia dla Osób Dorosłych w Kryzysie Psychicznym: infolinia 800 70 2222, centrumwsparcia.pl

Antydepresyjny Telefon Zaufania: 22 484 88 01, stopdepresji.pl

Bezpłatny telefon zaufania dla dzieci i młodzieży: 116 111 (czynny całą dobę)

W sytuacjach nagłego zagrożenia życia: **numer alarmowy 112**.

CHEŁM 140 punktów do liceum. Spór radny–wiceprezydent o progi rekrutacyjne

Poprzeczka czy bariera?

Progi punktowe do liceów ogólnokształcących w Chełmie wywołały gorącą dyskusję podczas posiedzenia Komisji Oświaty, Kultury i Sportu Rady Miasta Chełm. W roku szkolnym 2026/2027 kandydaci do I, II i IV Liceum Ogólnokształcącego będą musieli uzyskać minimum 140 punktów. Radny Tomasz Ochera ocenił, że to bardzo wysoki próg, który może być trudny do osiągnięcia dla wielu uczniów. Wiceprezydent Dorota Cieślik broniła decyzji, podkreślając, że progi mają charakter porządkujący i – w razie potrzeby – mogą zostać skorygowane po pierwszym etapie rekrutacji.

Jak poinformowano, odbyły się dwa spotkania z dyrektorami szkół ponadpodstawowych (26 stycznia i 4 lutego 2026 r.), podczas których ustalono punktację rekrutacyjną.

Wygląda ona następująco: I LO – 140 pkt, II LO – 140 pkt, V LO z oddziałami integracyjnymi – 140 pkt, Technikum nr 2 (ZST): technik informatyk – 125 pkt, technik mechatronik – 115 pkt, technik pojazdów samochodowych – 105 pkt, Branżowa Szkoła I Stopnia nr 2 (ZST) – 70 pkt, Zespół Szkół Ekonomicznych i Mundurowych – 105 pkt, Technikum nr 1 (ZSBG) – 95 pkt, Technikum nr 4 (ZSGiH) – 95 pkt, Technikum nr 5 (ZSET) – 95 pkt, szkoły branżowe I stopnia w pozostałych zespołach – 30 pkt.

To właśnie jednolite 140 punktów w każdym LO stało się osią sporu.

„140 punktów to naprawdę bardzo dużo"

Radny **Tomasz Ochera** (Klub Radnych Koalicji Obywatelskiej), który jest również nauczycielem, zwracał uwagę, że przy średnich wynikach egzaminu ósmoklasisty osiągnięcie takiego progu może być dla wielu uczniów bardzo trudne.

Podkreślał, że nawet przy dobrych ocenach i solidnym wyniku z egzaminu część uczniów może nie przekroczyć minimalnego pułapu. W jego ocenie decyzja o podniesieniu i zrównaniu progów we wszystkich liceach nie znajduje jednoznacznego uzasadnienia w danych z poprzednich lat.

– Nie wiem, czy państwo wzięli pod uwagę wyniki z poprzednich lat oraz to, że wzrasta liczba uczniów z opiniami poradni – dodał radny, wskazując na rosnącą liczbę uczniów z trudnościami edukacyjnymi.

„Progi punktowe nie są, by uczniom szkodzić"

Wiceprezydent **Dorota Cieślik** przekonywała, że progi punktowe są elementem systemu porządkującego rekrutację i nie należy ich traktować jako zamkniętej bariery.

– Punkty, kryteria nie są po to, by uczniom szkodzić, wręcz przeciwnie – by pomóc im w starcie – podkreślała.

Wyjaśniała, że ustalenie progu na tym etapie ma charakter wyjściowy, a właściwa weryfikacja następuje po ogłoszeniu wyników egzaminów i zakończeniu roku szkolnego.

– Jeśli będzie potrzeba - tak jak się dzieje to każdego roku - te wyniki będą obniżone – zapewniała wiceprezydent.

Zaznaczyła również, że progi mają zachęcać do podnoszenia ambicji i utrzymywania jakości kształcenia, a w razie dużego zainteresowania możliwe jest tworzenie dodatkowych klas.

Spór o „podnoszenie poprzeczki"

W dyskusji pojawił się też wątek wyrównania progów w trzech liceach. Wiceprezydent argumentowała, że IV LO – wcześniej mające niższy próg – poprawiło wyniki, m.in. zdawalność matur, dlatego nie ma powodów, by utrzymywać wobec tej szkoły inne kryteria.

Radny zwracał z kolei uwagę, że realny próg przyjęcia może być wyższy niż 140 punktów, ponieważ ostatecznie do klas trafiają kandydaci z najwyższą punktacją wśród wszystkich chętnych.

Co dalej z 140 punktami?

Na dziś minimalny próg do każdego z liceów w Chełmie wynosi 140 punktów. Kluczowe będą jednak wyniki egzaminu ósmoklasisty oraz liczba kandydatów.

Z deklaracji władz miasta wynika, że jeśli okaże się, iż próg jest zbyt wysoki w stosunku do wyników rocznika, możliwa będzie korekta. To oznacza, że ostateczne granice przyjęć poznamy dopiero po pierwszym etapie rekrutacji.

Jedno jest pewne – temat dotyczy setek rodzin i już teraz budzi duże emocje. **AW**

eprasa.pl b7d743ee5e

Senator: Bez własnej produkcji nie będziemy bezpieczni.

SAFE to szansa, ale i zobowiązanie

Program SAFE może przynieść Polsce około 43,7 mld euro na wzmocnienie obronności. To jeden z największych instrumentów finansowych w ostatnich latach, który ma zwiększyć zdolności obronne państw Unii Europejskiej. Zdaniem senatora Józefa Zająca kluczowe będzie jednak nie tylko pozyskanie środków, lecz sposób ich wykorzystania.

– Te pieniądze mają wypełnić realną lukę w naszym systemie bezpieczeństwa. Bez stabilnego finansowania nie da się planować poważnych inwestycji w obronność – ocenia senator.

Amunicja przed sprzętem

Senator podkreśla, że priorytetem powinna być produkcja amunicji i podstawowego wyposażenia, a nie wyłącznie zakup spektakularnych systemów uzbrojenia.

– Możemy mieć nowoczesne czołgi czy samoloty, ale bez amunicji nie ma mowy o skutecznej obronie. Współczesne konflikty pokazują, że zużycie amunicji jest ogromne. To, co produkuje się w czasie pokoju przez rok, na froncie może zniknąć w kilka dni – wskazuje.

Jego zdaniem Polska musi osiągnąć samowystarczalność przynajmniej w kluczowych obszarach uzbrojenia. Tylko to daje gwarancję ciągłości dostaw w sytuacji kryzysowej.

– Absolutną pewność możemy mieć tylko wtedy, gdy produkujemy u siebie – dodaje.

Niezależność technologiczna zamiast pełnej zależności od importu

Senator zwraca uwagę, że zakup sprzętu za granicą to dopiero początek wydatków. Równie istotne jest jego utrzymanie, serwisowanie i naprawy.

– Zaawansowany sprzęt wymaga ogromnego zaplecza technicznego. Jeżeli nie zbudujemy własnych kompetencji serwisowych, pozostaniemy zależni od dostawców – ocenia.

W jego przekonaniu SAFE powinien być impulsem do odbudowy i rozwoju krajowego przemysłu obronnego, a nie jedynie kolejnym programem zakupowym.

SAFE zwiększy zdolności bojowe?

Zdaniem senatora program realnie wzmocni potencjał obronny Polski, choć nie jest rozwiązaniem natychmiastowym.

– Dziś nasze możliwości samodzielnej obrony są ograniczone czasowo. Wzmocnienie zaplecza przemysłowego i uzupełnienie braków sprzętowych może ten czas wyraźnie wydłużyć – podkreśla.

Jednocześnie zaznacza, że bezpieczeństwo to nie jednorazowy zakup, lecz proces wymagający konsekwencji i długofalowego planowania.

To kredyt, który będzie kosztował

SAFE ma charakter instrumentu finansowego, a nie bezzwrotnej dotacji. Oznacza to konieczność spłaty wraz z kosztami obsługi zadłużenia.

– To nie są darmowe pieniądze. Roczne koszty mogą sięgać około miliarda złotych. O tym trzeba mówić otwarcie, żeby społeczeństwo miało pełen obraz sytuacji – wskazuje senator.

Własne satelity jako element suwerenności

W ocenie senatora Józefa Zająca bezpieczeństwo państwa obejmuje również niezależność technologiczną, w tym systemy satelitarne.

– Jeżeli chcemy mieć pełną kontrolę nad informacją i łącznością, powinniśmy rozwijać własne rozwiązania. Mamy specjalistów, którzy są w stanie to zrobić. Trzeba im tylko stworzyć warunki – przekonuje.

Jego zdaniem Polska nie powinna ograniczać się wyłącznie do korzystania z zagranicznych systemów, lecz budować własne kompetencje w strategicznych obszarach.

Przemysł i rezerwy kluczem do bezpieczeństwa

Senator wskazuje, że największym wyzwaniem pozostaje wzmocnienie zaplecza przemysłowego oraz odpowiednich rezerw.

– O sile państwa w czasie konfliktu decyduje zdolność do produkcji, napraw i uzupełniania strat. Sprzęt można kupić, ale bez zaplecza i rezerw nie utrzymamy długotrwałej obrony – podsumowuje.

Program SAFE może być – w ocenie senatora – szansą na wzmocnienie suwerenności obronnej Polski. Warunkiem powodzenia będzie jednak konsekwencja, przejrzystość finansowa i realne wsparcie krajowego przemysłu.

9120

Powiatowy Dzień Kobiet przyciągnął tłumy

POW. CHEŁMSKI Niedzielne popołudnie w Miejskiej Hali Sportowej w Chełmie upłynęło pod znakiem świętowania, muzyki i docenienia roli kobiet w życiu lokalnej społeczności. Podczas tegorocznego Powiatowego Dnia Kobiet zainaugurowano nową inicjatywę – plebiscyt „Kobieta, która inspiruje".

Wydarzenie, które odbyło się 1 marca, przyciągnęło rzesze mieszkańców oraz przedstawicieli władz samorządowych.

Jednym z punktów programu było wręczenie wyróżnień w ramach nowej formuły „Kobieta, która inspiruje". Jak podkreślali organizatorzy, jest to wyraz głębokiego uznania za codzienny trud, pasję oraz realny wpływ na rozwój lokalnej społeczności. Uhonorowane panie otrzymały pamiątkowe dyplomy, okolicznościowe statuetki oraz bukiety kwiatów.

W gronie wyróżnionych znalazły się: **Edyta Gajdulewicz, Jolanta Jabłońska, Ewa Szornal, Paulina Mazurek, Agnieszka Herda i Halina Mysakowska.**

Gratulacje laureatkom składali gospodarze spotkania: starosta chełmski **Piotr Deniszczuk**, wicestarosta **Jerzy Kwiatkowski** oraz przewodniczący Rady Powiatu w Chełmie **Piotr Szymczuk**.

Na scenie wystąpili lokalni artyści: **Jarosław „Yaroo" Lackowski**, znany ze swojej energii, a także tradycyjny zespół **Pawłowianki** oraz grupa **VOCALIA**.

Gwiazdą wieczoru był **Rui Carlos Ferreira**, były członek legendarnej formacji Bad Boys Blue, który swoimi hitami porwał gości do wspólnej zabawy.

Galerie zdjęć z wydarzenia na www.supertydzien.pl **(apm)**

OGŁOSZENIE WÓJTA GMINY REJOWIEC FABRYCZNY

o rozpoczęciu konsultacji społecznych projektu planu ogólnego gminy Rejowiec Fabryczny

Na podstawie art. 13i ust. 3 pkt 8 ustawy z dnia 27 marca 2003 roku *o planowaniu i zagospodarowaniu przestrzennym* (Dz. U. z 2024 r. poz. 1130, z późn. zm.) oraz zgodnie z art. 54 ust. 3 ustawy z dnia 3 października 2008 r. *o udostępnianiu informacji o środowisku i jego ochronie, udziale społeczeństwa w ochronie środowiska oraz o ocenach oddziaływania na środowisko* (Dz. U. z 2024 r. poz. 1112, z późn. zm.), w związku z uchwałą Nr LIV/354/2023 Rady Gminy Rejowiec Fabryczny z dnia 1 grudnia 2023 r. w sprawie przystąpienia do sporządzenia planu ogólnego gminy Rejowiec Fabryczny, zawiadamiam o rozpoczęciu konsultacji społecznych projektu planu ogólnego gminy Rejowiec Fabryczny wraz z prognozą oddziaływania na środowisko.

Konsultacje społeczne prowadzone będą w następujących formach:

- zbierania uwag do projektu planu ogólnego wraz z prognozą oddziaływania na środowisko w terminie od 6 marca 2026 r. do 8 kwietnia 2026 r.,
- spotkania otwartego, poprzedzonego prezentacją projektu planu ogólnego, które odbędzie się 19 marca 2026 r. o godzinie 16:00 w siedzibie Urzędu Gminy Rejowiec Fabryczny,
- dyżurów projektanta planu ogólnego, które odbędą się w dniach 24 marca i 30 marca 2026 r. w godzinach 16:00-17:00 w siedzibie Urzędu Gminy Rejowiec Fabryczny.

Projekt planu ogólnego wraz z prognozą oddziaływania na środowisko oraz uzasadnieniem udostępniony będzie w czasie trwania konsultacji w siedzibie Urzędu Gminy, w Biuletynu Informacji Publicznej: https://ugrejowiecfabryczny.bip.lubelskie.pl/index.php?id=292 oraz stronie internetowej: https://gminarejowiecfabr.pl/

Uwagi do projektu planu ogólnego oraz prognozy środowiskowej należy składać w terminie od 6 marca do 8 kwietnia 2026 r. na piśmie w postaci papierowej (na adres: Urząd Gminy Rejowiec Fabryczny, ul. Lubelska 16, 22-170 Rejowiec Fabryczny) lub elektronicznej, za pomocą środków komunikacji elektronicznej, w szczególności poczty elektronicznej (na adres: urzad@gminarejowiecfabr.pl) lub poprzez ePUAP lub e-Doręczenia. Uwagi należy składać na specjalnym formularzu pisma dotyczącego aktu planowania przestrzennego dostępnym w siedzibie Urzędu Gminy Rejowiec Fabryczny oraz do pobrania na stronie Biuletynu Informacji Publicznej Urzędu Gminy Rejowiec Fabryczny oraz stronie https://www.gov.pl/web/rozwoj-technologia/formularz-pisma-dotyczacego-aktu-planowania-przestrzennego.

Składający uwagę zobowiązany jest podać swoje imię i nazwisko albo nazwę oraz adres zamieszkania albo siedziby oraz adres poczty elektronicznej, o ile posiada, a także wskazać, czy jest właścicielem lub użytkownikiem wieczystym nieruchomości objętej uwagą, oraz może podać dodatkowe dane do kontaktu, takie jak adres do korespondencji lub numer telefonu. Organem właściwym do rozpatrzenia złożonych uwag jest Wójt Gminy Rejowiec Fabryczny.

Wójt Gminy Rejowiec Fabryczny
Zdzisław Krupa

9124

NAJNOWSZE INFORMACJE
WWW.SUPERTYDZIEN.PL

BURMISTRZ MIASTA REJOWIEC FABRYCZNY INFORMUJE

Na podstawie art. 34 ust. 1, 1a i 2 ustawy z dnia 21 sierpnia 1997 r. o gospodarce nieruchomościami Burmistrz Miasta Rejowiec Fabryczny informuje, że na tablicy ogłoszeń Urzędu Miasta Rejowiec Fabryczny, a także na stronie internetowej urzędu https://www.rejowiec.pl/ oraz BIP Miasta Rejowiec Fabryczny https://umrejowiecfabryczny.bip.lubelskie.pl w dniu 4 marca 2026 r. został wywieszony na okres 21 dni wykaz nieruchomości przeznaczonej do sprzedaży w trybie przetargu ustnego nieograniczonego. Wszelkich informacji w przedmiotowej sprawie można uzyskać w Urzędzie Miasta Rejowiec Fabryczny przy ul. Lubelskiej 16, pokój 10 bądź pod numerem tel. 82 545 97 35.

9126

eprasa.pl b7d743ee5e

GMINA BIAŁOPOLE Mieszkaniec Buśna neguje czynności urzędników

Nawozy wciąż budzą kontrowersje

W ostatnich obradach rady gminy wziął udział właściciel posesji położonej w bezpośrednim sąsiedztwie działki, na której spółka Agrocal zamierza wybudować zakład przetwarzający ściekowe osady na granulat nawozowy. Mieszkaniec, nie po raz pierwszy zresztą, wyraził swój otwarty sprzeciw wobec działań spółki, ale też urzędników gminy, którzy byli bezpośrednio zaangażowani w przeprowadzenie czynności administracyjnych, związanych z wydaniem decyzji o środowiskowych uwarunkowaniach. W ocenie mieszkańca Buśna sprawa zakładu nie powinna być uznawana za zamkniętą.

fot. Freepik

Spór o zakład, który będzie produkował nawozy ze ściekowych osadów, trwa od lat. Administracyjne przepychanki w tej sprawie nie ustały.

Zanim zapoznał radnych oraz inne obecne na sesji osoby z treścią przygotowanego przez siebie oświadczenia, poprosił przewodniczącego **Marcina Karczmarczyka** o możliwość zabrania głosu. Radny uprzedził go, że wszystkie nagrania z obrad upubliczniane są na stronie Biuletynu Informacji Publicznej Samorządu, a on nie powinien przytaczać nazwisk osób, które nie są funkcjonariuszami publicznymi.

- Większość z państwa mnie zapewne zna. Prowadzę działalność gospodarczą i zlokalizowana jest ona na działce, która położona jest w bezpośrednim sąsiedztwie zaplanowanej inwestycji. Państwo tę inwestycję popieracie, a moim zdaniem przyniesie ona naszej społeczności tylko szkody. Proszę więc dzisiaj o przedstawienie stanowiska urzędu gminy w sprawie uchylenia decyzji o środowiskowych uwarunkowaniach, którą to wydała pani wójt. Decyzja została uchylona przez Wojewódzki Sąd Administracyjny. W ocenie sądu raport środowiskowy, jaki przygotowano w kontekście tej inwestycji, jest niekompletny. Nie mógł więc stanowić podstawy do wydania decyzji o środowiskowych uwarunkowaniach. Jednocześnie proszę o wyjaśnienie, dlaczego odmówiono mi wydania decyzji o warunkach zabudowy. Ta z kolei decyzja ewidentnie działa na moją szkodę. Zablokowano mi możliwość rozwijania się i podejmowania nowych inwestycji. Mam wrażenie, że wykazano natomiast pełną przychylność wobec pobliskiej inwestycji. Urząd, który wydał decyzję odmowną, powołuje się na dobro sąsiedzkie.. O jakim dobru mowa? – pytał w treści swojego oświadczenia przedsiębiorca.

Zaznaczył, że swój biznes prowadzi od przeszło 20 lat i nikt nie konsultował z nim planów spółki.

- Odczytuję to jako argument działający na korzyść tylko jednej ze stron – na korzyść dużego inwestora. W moim poczuciu jestem też nieustannie nękany przez nasyłane na mnie kontrole. Proszę o odniesienie się do tej kwestii – zakończył swoje przemówienie przedsiębiorca.

Przewodniczący rady zapewnił mieszkańca gminy o tym, że jego ustalenia zostaną poddane wnikliwej analizie i urząd ustosunkuje się do jego wątpliwości.

Do sprawy odniosła się wójt **Aneta Radomska**.

- Proszę pozwolić, że zabiorę głos, ponieważ to mnie dotyczą przedstawione przez pana Jana zarzuty. To ja odpowiadam za obie decyzje. Najpierw chciałabym zapewnić o tym, że absolutnie nie jestem stronnicza. Obracam się tylko i wyłącznie, proszę mi wierzyć, w obrębie obowiązującego prawa. To zasadnicza sprawa. Druga dotyczy decyzji o środowiskowych uwarunkowaniach. Przypomnę tylko – została wydana w 2024 roku. Następnie była przez pana zaskarżona do Samorządowego Kolegium Odwoławczego. Ten organ ją podtrzymał. Z kolei wydana przez SKO decyzja została następnie zaskarżona do Wojewódzkiego Sądu Administracyjnego. Sąd poprzednie decyzje – i SKO, i wójta gminy – uchylił. Poza tym na tę właśnie decyzję uchylającą została wniesiona, już do Naczelnego Sądu Administracyjnego, skarga kasacyjna. Tak naprawdę więc nadal funkcjonuje w obiegu prawnym – mowa o decyzji o środowiskowych uwarunkowaniach. Nie jest prawomocna, ale wykonalna. I to na podstawie tych właśnie ustaleń inwestor prowadzi cały czas swoje działania – przypomniała sekwencję zdarzeń w tej sprawie wójt.

I dodała, że mając poczucie dosyć skomplikowanej sytuacji prawnej, postanowiła zasięgnąć opinii zewnętrznej kancelarii prawnej.

- Także ta kancelaria potwierdziła, że owszem – w tym momencie wydana decyzja o środowiskowych uwarunkowaniach funkcjonuje nadal w obiegu prawnym. Nie jest oczywiście prawomocna, dopóki toczyć się będzie postępowanie przed Naczelnym Sądem Administracyjnym – zaznaczyła włodarz.

Odniosła się również do decyzji o warunkach zabudowy.

- Przypomnę tylko – pan Jan poprosił o zmianę sposobu użytkowania swoich budynków. Chciał, abyśmy dopuścili zmianę ich statusu na budynki mieszkalne, dokładnie usługowo-mieszkalne. Trzeba natomiast wiedzieć, że podstawą wydania każdej decyzji o warunkach zabudowy jest to, aby nie kolidowała ona z funkcjami innych, sąsiadujących nieruchomości. W tej chwili w studium uwarunkowań i kierunków zagospodarowania przestrzennego obie nieruchomości – i pańska, i ta użytkowana przez spółkę – oznaczone są jako PG, czyli tereny górnicze. Nie są to więc nieruchomości, które dopuszczałyby funkcję mieszkalną budynków. Nie możemy zignorować tego, że powstanie zakład produkcyjny. A skoro powstanie, to obok nie mogą zostać zlokalizowane lokale mieszkalne. Decyzja o warunkach zabudowy musi uwzględniać bezpośrednie sąsiedztwo. Poza tym te decyzje przygotowuje dla nas, na zlecenie, urbanista, który ma odpowiednie uprawnienia. Naprawdę nie czuję się kompetentna, aby podważać decyzje człowieka, który się na tym zna – uzasadniła swoje stanowisko w drugiej z kwestii wójt Radomska.

Przewodniczący raz jeszcze zapewnił, że wszystkie aspekty sprawy zostaną ponownie wnikliwie prześledzone, a mieszkaniec Buśna będzie się mógł pojawić na najbliższym posiedzeniu komisji. **RC**

Rewitalizacja parku całkiem realna

GM. SIEDLISZCZE Zupełnie niedawno informowaliśmy o tym, że władze wszczęły postępowanie przetargowe w związku z potrzebą wyłonienia podmiotu, który podejmie się urządzenia na nowo rekreacyjnej przestrzeni w siedliskim parku. Obecnie wiemy już, ile podmiotów stanęło w szranki i jakie kwoty zaproponowały. Czy oczekiwania firm zbiegły się z planami samorządowców?

Tymczasem nie wiadomo jeszcze, z którym konkretnie przedsiębiorstwem zostanie podpisana umowa, ale analiza kwot, które pojawiły się w ofertach, pozwala sądzić, że z wyborem odpowiedniego wykonawcy gmina nie powinna mieć problemu.

Do urzędu spłynęło w sumie sześć ofert. Najniższą, najkorzystniejszą cenę zaproponowała firma ZIBI-BRUK ze Skaryszewa, która przewidziany zakres prac byłaby w stanie zrealizować w zmian za wynagrodzenie w wysokości niespełna 700 560 zł. Nieco więcej za wykonanie zlecenia chciałby Jerzy Sylwester Zagraba, który swoją działalność prowadzi w Trawnikach. Oferta tej firmy wiązałaby się z wydatkiem na poziomie 995 000 zł. Ofertę przekraczającą 1 mln zł złożył z kolei Venuland z Warszawy. Podmiot byłby w stanie zmienić oblicze parku w ramach kwoty nieco ponad 1 041 000 zł. Znacznie wyższą stawkę przedstawiło natomiast Przedsiębiorstwo „Brunpol" z Krupego. Nawiązanie współpracy z tą firmą oznaczałoby potrzebę zabezpieczenia na inwestycję niespełna 1 521 000 zł. Na liście znalazły się też dwa podmioty, których kosztorysy przekroczyły kwotę 1 600 000 zł. Wynagrodzenia na poziomie prawie 1 643 000 zł oczekuje firma AN – PROJEKT ANNA TROND z Żdanowa, a prawie 1 665 600 zł ADWIZER Agnieszka Podraska z Płocka.

Te ustalenia warto zestawić oczywiście z kwotą zaproponowaną przez urząd – niespełna 1 021 000 zł. Część tej puli to dofinansowanie, jakie samorząd pozyskał z Europejskiego Funduszu Rolnego na rzecz Rozwoju Obszarów Wiejskich w ramach programu Plan Strategiczny dla Wspólnej Polityki Rolnej na lata 2023-2027 oraz środki własne samorządu.

Przypomnijmy, że na liście zadań, jaką otrzyma wykonawca, znajdzie się między innymi: wykonanie tężni solankowej, budowa kontenerowego budynku WC, budowa zbiornika na nieczystości ciekłe, montaż komory technologicznej, wykonanie przyłącza wodociągowego, wykonanie odcinków instalacji wodociągowej, która będzie odpowiadała za obieg wody solankowej, wykonanie kanalizacji sanitarnej, montaż kanalizacji technologicznej, energetycznej niskiego napięcia oraz kanalizacji kablowej. Parkowa przestrzeń uzupełnią lampy. Przewidziano również montaż instalacji monitoringu wizyjnego i elementów małej architektury. Wymienione zostaną urządzenia sportowo-rekreacyjne, a alejka parkowa ma zostać na nowo zagospodarowana. **RC**

Rodzice mogą liczyć na wyprawkę

GM. WOJSŁAWICE Władze gminy zaproponowały ustanowienie jednorazowego, rzeczowego wsparcia dla ojca lub matki każdego, nowo narodzonego mieszkańca gminy. Jakie warunki należy spełnić, by otrzymać gminną paczuszkę? Odpowiednią uchwałę w tej sprawie podjęto w czasie ostatnich obrad rady gminy.

fot. Freepik

Wartość jednorazowej wyprawki na każde urodzone dziecko, mieszkańca Wojsławic, nie może przekroczyć 400 zł.

Przewodniczący rady **Adam Łopocki**, który przedstawił treść projektu uchwały, zaznaczył, że o przyznanie wyprawki mogą ubiegać się matka lub ojciec dziecka. Pierwszy zasadniczy warunek jest taki, że dziecko urodzi się żywe.

- Wartość jednorazowej wyprawki na każde urodzone dziecko nie może przekroczyć 400 zł. O przyznanie tej wyprawki mogą ubiegać się rodzice tych dzieci, które urodziły się od 1 stycznia tego roku – przypomniał, zapoznając radnych z treścią projektu, przewodniczący Łopocki.

Aby móc otrzymać paczkę od gminy, uprawniony rodzic dziecka musi udać się do urzędu i wypełnić odpowiedni wniosek. Należy pamiętać także o tym, aby dokument złożyć w terminie trzech miesięcy od momentu narodzin dziecka.

- Świadczenie przysługuje mieszkańcom naszej gminy. Wyprawka na dziecko nie przysługuje rodzicom, jeżeli dziecko zostało umieszczone w rodzinie zastępczej lub instytucji zapewniającej całodobowe utrzymanie - poinformował o dodatkowych kryteriach Łopocki. **RC**

8724
Chełmski Dom Pogrzebowy
Firma Łukowiec
Organizujemy pogrzeby na wszystkich cmentarzach i zajmujemy się transportem międzynarodowym zmarłych.
■ Przeprowadzamy kremację w ciągu kilku godzin.
■ Posiadamy własną kaplicę i chłodnię.
Dopasujemy się do indywidualnych oczekiwań, potrzeb i możliwości finansowych klientów.
Chełm ul. Szpitalna 49
82 564 36 07
602 469 287
chelmskidompogrzebowy.pl
USŁUGI CAŁODOBOWE - BEZGOTÓWKOWE
Wypłacamy Zasiłki Pogrzebowe ZUS i KRUS Przed Pogrzebem

Odeszli...

Teresa Frej, 77 lat
Henryk Kwaśniak, 91 lat
Mieczysław Nadworski, 65 lat
Kazimiera Dżaman, 62 lata
Mirosław Mielniczuk, 65 lat
Piotr Hurko, 89 lat
Jan Kędzierski, 0 lat
Irena Wilkońska, 93 lata
Adam Grzywna, 80 lat
Grzegorz Chybel, 64 lata
Danuta Rudkowska z domu Guz, 85 lat
Izydor Siemiątkowski, 87 lat
Jadwiga Tryniecka, 94 lata
Stanisława Mazurek, 77 lat
Elżbieta Kowalska, 72 lata
Dorota Pawluk, 66 lat
Irena Klimczuk, 82 lata
Marian Kaczanowski, 60 lat

Kompleksowe Usługi Pogrzebowe
KOMPLEKS
Zakład Usług Pogrzebowych

24h
Chełm, ul.Rejowiecka 93
Rejowiec Fabr., ul. Dworcowa 4
82 566 40 53
502 791 454
2640

eprasa.pl b7d743ee5e

Akademia Małego Księcia - bezkonkurencyjna w Chełmie, świetna wśród polskich szkół!

Tradycyjnie najlepsza

Właśnie ukazał się ranking szkół podstawowych 2026 w Chełmie. Spośród uwzględnionych w nim 12 podstawówek najlepsza w naszym mieście okazała się znów Niepubliczna Szkoła Podstawowa nr 2 z Oddziałami Integracyjnymi w Chełmie „Akademia Małego Księcia". Szkoła zajęła też 152. lokatę wśród ponad 9 000 szkół podstawowych w całej Polsce. Tym samym wyraźnie zaznaczyła swoją pozycję nie tylko na edukacyjnej mapie miasta, ale i kraju, dystansując inne chełmskie placówki (kolejna w rankingu ogólnopolskim szkoła z Chełma zajęła miejsce w czwartej setce). Ten wynik jest tym cenniejszy, że Akademia utrzymuje go już szereg lat.

Miara sukcesu

Ranking został opublikowany przez portal Wasza Edukacja. Opracowano go w oparciu o wyniki egzaminów ósmoklasisty z języka polskiego, języka obcego i matematyki oraz osiągnięcia uczniów w olimpiadach przedmiotowych. Pod uwagę brano w nim zarówno placówki publiczne, jak i niepubliczne. Jego wyniki mogą zatem stanowić obiektywną miarę skuteczności dydaktycznej szkoły.

Długoterminowa perspektywa

Laury Akademii nie są dziełem przypadku. To efekt systematycznej pracy i myślenia o efektach nauczania w perspektywie długoterminowej. Uczniowie już od czwartej klasy mają zwiększoną liczbę godzin matematyki i języka angielskiego. – To daje nauczycielom możliwość elastycznego reagowania na sytuację w klasie. Jeśli trzeba, poświęcają na trudne dla uczniów zagadnienia więcej czasu. Starają się też jak najwcześniej zapoznawać ich z różnymi typami zadań egzaminacyjnych. A jeśli na zajęcia wkradnie się znużenie, mogą wprowadzić grę dydaktyczną, żeby zwiększyć motywację – wyjaśnia Anna Borysik – wicedyrektorka szkoły i nauczycielka matematyki.

Wyrównywanie i rozwijanie

Co ważne, w szkole prowadzone są nie tylko zajęcia wyrównawcze dla uczniów, którzy potrzebują utrwalania omawianych treści, ale i dodatkowe lekcje dla uczniów zdolnych, którzy przygotowują się do konkursów przedmiotowych różnego typu. Indywidualne spotkania pozwalają na bardziej efektywną pracę w szybszym tempie w pełni dopasowaną do potrzeb ucznia. W efekcie każdego roku szkoła może poszczycić się laureatami i finalistami konkursów kuratoryjnych oraz innych ogólnopolskich konkursów wiedzy.

Z pasją

Nawet najskrzętniej opracowany plan nie daje gwarancji sukcesu. Coraz większe znaczenie ma umiejętność przekazywania wiedzy przez nauczycieli, a także odpowiednie motywowanie młodzieży tak, aby jak najwięcej umiejętności można było opanować w szkole. Akademia jest miejscem skupiającym profesjonalistów w swoich dziedzinach. Co ważne, z uczniami pracują pedagodzy, którzy żyją tym, czego uczą. Starają się nie tyle odpytać, co zainteresować, nie złapać na niewiedzy, a docenić starania. Dzięki takiej współpracy uczniowie mogą działać w swobodnej atmosferze i lepiej wykorzystać czas podczas zajęć.

Ze wsparciem rodziców

Nieocenioną pomoc w procesie zdobywania wiedzy przez uczniów stanowią ich rodzice. W Akademii można na nich liczyć w wielu sytuacjach. Interesują się postępami dzieci, współpracują z wychowawcami i nauczycielami. Dzięki ich pomysłom i zaangażowaniu szkoła staje się coraz bardziej otwartym miejscem.

Nie tylko wiedza

Dorota Wróbel – dyrektorka Akademii – przyznaje, że wysokie miejsca w rankingach nie są nadrzędnym celem funkcjonowania szkoły, ale ich wyniki bardzo cieszą. – Przede wszystkim staramy się tworzyć dla uczniów bezpieczne i przyjazne miejsce, bo wiemy, że to niezbędny fundament edukacji. Mamy też doświadczonych nauczycieli, pedagogów wspierających młodzież oraz rodziców zaangażowanych w edukację swoich dzieci. Najbardziej gratuluję jednak naszym uczniom. Pierwsze miejsce wśród chełmskich szkół to niesamowity dowód ich pracowitości i zaangażowania. Wspaniale jest obserwować, jak z każdym rokiem rozwijają skrzydła!

GMINA BIAŁOPOLE Wojewódzcy urzędnicy nie widzą problemu

XIX-wieczny cenny zabytek niszczy woda

- Nie mogę pozostać bierny, kiedy widzę, co dzieje się z tą cenną, XIX-wieczną kapliczką – w alarmującym tonie zwrócił się do nas niedawno mieszkaniec Raciborowic. Dla niego miejscowa kapliczka to nie tylko obiekt kultu. To także cenne świadectwo historii miejscowości, które przetrwało próbę lat, ale może nie przetrwać próby... wody. Przysłowiowy gwóźdź do trumny stanowił dla obiektu remont przebiegającej nieopodal drogi wojewódzkiej nr 844.

Drewniana konstrukcja kapliczki oraz jej otoczenie ulega stopniowej degradacji.

Woda zabija powoli

Każdy, kto chociaż trochę interesuje się budownictwem, wie, jak niekorzystne dla różnego rodzaju budowli jest działanie wody. I to niezależnie od tego, czy mowa o murowanej, czy też drewnianej konstrukcji. Wilgoć to cichy zabójca. Może penetrować przez lata i objawić się w najmniej oczekiwanym momencie. O tym, że z kapliczką nie dzieje się nic dobrego, nasz rozmówca wie od lat.

- Posadowiona jest ona przy drodze wojewódzkiej. Tuż obok zatrzymują się autobusy. Fakt, że gromadzą się wokół niej wody opadowe, zauważyłem już kilka lat temu. Był rok 2020 i zakończył się właśnie remont nawierzchni jezdni drogi wojewódzkiej. Wody opadowe zaczęły wdzierać się na działkę, na której stoi obiekt – wyjaśnił nam mieszkaniec Raciborowic.

Postanowił, że nie pozostanie bierny i zaczął dobijać się do różnych instytucji z prośbą o podjęcie stosownej interwencji. Także do tej, która powinna być jako jedna z pierwszych zainteresowana przeprowadzeniem korekty wykonanych w 2020 roku prac, czyli do Zarządu Dróg Wojewódzkich w Lublinie.

Wiedzą na temat niepokojącej sytuacji dysponuje również chełmska delegatura Wojewódzkiego Urzędu Ochrony Zabytków i jej kierownik – **Paweł Wira**.

- Dokonano co prawda pewnych zmian w konstrukcji jezdni, ale nie przyniosły one pożądanego efektu. Otoczenie kapliczki nadal zalewane jest okresowo wodami opadowymi, które spływają z jezdni. I to niezależnie od intensywności samych opadów. Obserwujemy chociażby powolną degradację ziemnego nasypu, na którym posadowiony jest obiekt. Duża wilgotność gruntu wpływa też na stan drzewa, które rośnie tuż obok. I, co oczywiste, nadmierne zawilgocenie gruntu i nasypu wpływa na drewniane elementy obiektu. Zresztą nie tylko – także na drewniane detale elewacji czy wyposażenie i wystrój wnętrza – wyjaśnił nam kierownik Wira.

Wszyscy biją na alarm, a „góra" nie widzi problemu

Swoje spostrzeżenia Lubelski Wojewódzki Konserwator Zabytków przekazał również władzom gminy, a także Lubelskiemu Wojewódzkiemu Inspektorowi Nadzoru Budowlanego oraz Dyrektorowi Zarządu Dróg Wojewódzkich w Lublinie.

- W wystąpieniu zgłoszono konieczność podjęcia interwencji w przedmiotowej sprawie, ponieważ działania, jakie podjęto do tej pory, nie przyniosły zadowalającego skutku. Wójt gminy Białopole poinformowała nas, że gmina wielokrotnie interweniowała u wykonawcy drogi. Zarząd Dróg Wojewódzkich w Lublinie i Rejon Dróg Wojewódzkich w Hrubieszowie poinformował samorządowców o tym, że problem zalewania kapliczki nie stanowi następstwa działań, jakie podejmowano w kontekście remontu drogi i chodnika – zaznaczył w przekazanej nam informacji Wira.

I zapewnił, że na przełomie marca i kwietnia pracownicy chełmskiej delegatury ponownie udadzą się do Raciborowic, aby dokonać oględzin kapliczki.

Zapytanie w sprawie wysłaliśmy także do Zarządu Dróg Wojewódzkich w Lublinie. Paweł Zdybel, pracownik instytucji, przypomniał, że budowa chodnika w Raciborowicach, w ciągu drogi wojewódzkiej nr 844 (relacji Chełm – Hrubieszów – Witków – Dołhobyczów – granica państwa) przeprowadzona została w 2017 roku. To zresztą efekt porozumienia pomiędzy województwem lubelskim a gminą Białopole.

To informacja o dosyć dużym znaczeniu, ponieważ, jak twierdzi mieszkaniec Raciborowic, to właśnie prace drogowe sprzed lat sprawiły, że wody opadowe gromadzą się teraz wokół nadwątlonego już przez upływ czasu i niekorzystne warunki obiektu.

- Gmina Białopole odpowiadała za opracowanie dokumentacji projektowej oraz uzyskała stosowne pozwolenie na przeprowadzenie tych prac. Warto zauważyć, że sposób odprowadzenia wód opadowych na teren działki nr 772/4, będącej zresztą własnością gminy, poprzez przepust podchodnikowy, był akceptowany już na etapie wspomnianych prac projektowych – zauważył, udzielając nam odpowiedzi, pracownik Zarządu Dróg Wojewódzkich w Lublinie.

Wskazał także na inne, w jego ocenie dosyć istotne czynniki.

- Należy także zauważyć, że wokół kapliczki występują naturalne zaniżenia terenu. Powstają w nich, zwłaszcza w okresie wiosennym, lokalne zastoiska wody. Niestety, Zarząd Dróg Wojewódzkich nie ma na to żadnego wpływu – wyjaśnił nam Zdybel.

Nadmienił również, że budowa chodnika kosztowa w sumie prawie 194 tys. zł. Ale to nie jedyne prace, jakie przeprowadzono na tym odcinku.

- W roku 2020 Zarząd Dróg Wojewódzkich wykonał remont nawierzchni drogi wojewódzkiej nr 844 w Raciborowicach. Polegał on na wymianie warstwy ścieralnej i wiążącej nawierzchni po uprzednim jej sfrezowaniu. Należy podkreślić, że prace remontowe nie wpłynęły na zmianę parametrów technicznych opisywanej drogi. To z kolei zadanie kosztowało niespełna 411 tys. zł. Mając na uwadze wszystkie wyjaśnienia, Zarząd Dróg Wojewódzkich chciałby podkreślić, że problem potencjalnego gromadzenia się wód opadowych w obrębie kapliczki nie jest następstwem prowadzonych wcześniej prac – wyjaśnił nam pracownik instytucji. **RC**

Wójt Gminy Stary Brus

działając na podstawie art. 35 ust. 1 ustawy z dnia 21 sierpnia 1997 r. o gospodarce nieruchomościami (t.j. Dz. U. z 2024 r. poz. 1145) informuje, że na tablicy ogłoszeń Urzędu Gminy oraz na stronach internetowych www.starybrus.pl i https://ugstarybrus.bip.lubelskie.pl został podany do publicznej wiadomości (na okres 21 dni, począwszy od 06.03.2026 r.) wykaz nieruchomości stanowiących własność Gminy Stary Brus przeznaczonych do oddania w dzierżawę oraz najem.

eprasa.pl b7d743ee5e

GMINA DUBIENKA W Dubience stanie pomnik według koncepcji prof. Mariana Koniecznego

Godnie upamiętnią Tadeusza Kościuszkę

Mieszkańcy gminy i wszyscy, którzy żywo interesują się naszymi dziejami, mogą odnieść wrażenie, że w ciągu kilku ostatnich lat zintensyfikowano znacznie działania zmierzające do wyjaśnienia wszystkich okoliczności dwóch bitew pod Dubienką. Można je zresztą zaliczyć do tych najważniejszych w naszej historii. Obecnie władze gminy i lokalni społecznicy postanowili, aby wykonać kolejny krok, to jest godnie upamiętnić postać gen. Tadeusza Kościuszki.

Faktu, że Dubienka odgrywa w życiorysie Tadeusza Kościuszki niezwykle istotną rolę, nikomu specjalnie nie trzeba uzasadniać. Dla lokalnej społeczności gminy, jak i dla większości Polaków, Kościuszko stanowi wzór państwowca, człowieka zabiegającego o dobro wspólne.

fot. Muzeum Ziemi Chełmskiej im. Wiktora Ambroziewicza w Chełmie

Gmina sięgnęła do koncepcji, którą stworzył przed kilkudziesięciu laty prof. Marian Konieczny

Uhonorowanie jego zasług dla Polski, właśnie tu, w Dubience, tak symbolicznym miejscu, wydawało się więc czymś oczywistym.

- W tym geście chcielibyśmy oddać hołd nie tylko samemu Kościuszce, ale także wszystkim polskim żołnierzom, jacy polegli na bitewnym polu pod Dubienką. A warto chyba nieustannie przypominać o tym, że toczyły się tutaj walki zarówno w roku 1792 (wojna z Rosją w obronie Konstytucji 3 maja), jak i w roku 1794 (insurekcja, która stanowiła odpowiedź na zaborcze plany ościennych państw). Kościuszce poświęcona jest w Dubience tylko jedna ulica. Uznajemy to za zbyt mało, jak na rolę, jaką bohater ten odegrał w dziejach Polski i naszej gminy – wyjaśnił w rozmowie z nami wójt **Michał Koziński**.

Powszechnie wiadomo, że w pobliskiej Uchańce, a więc miejscu, gdzie rozegrały się najważniejsze epizody bitwy, zlokalizowany jest od lat kopiec. Także on stanowi niezwykle ważny element historycznego, materialnego dziedzictwa. Samorządowcy uznają jednak, że pewne wartości należy zamanifestować w nieco innej formie.

- Chcielibyśmy, aby pomnik stanął w centrum naszego rynku. Dzięki temu zostanie odpowiednio wyeksponowany. Liczymy także na to, że zyska status istotnego waloru turystycznego naszej gminy – zaznaczył wójt Koziński.

Okazuje się, że projekt obiektu już istnieje. To znana od lat 70. XX wieku koncepcja śp. prof. Mariana Koniecznego (1930-2017), dziekana wydziału rzeźby (1968-1972) i późniejszego rektora Akademii Sztuk Pięknych im. Jana Matejki w Krakowie.

W ramach środków własnych gmina zabezpieczyła na inwestycję 50 tys. zł. Dodatkowe 255 tys. zł pozyskała natomiast z Ministerstwa Kultury i Dziedzictwa Narodowego.

Uroczyste odsłonięcie pomnika zaplanowano na 11 listopada tego roku. **RC**

GMINA REJOWIEC FABRYCZNY Pieniądze były potrzebne na inne cele

Oświetlenia tymczasem nie będzie

Nie uczyniono do tej pory zadość oczekiwaniom mieszkańców miejscowości: Kanie, Kolonii Kanie, Liszna, Liszna-Kolonii oraz Kaniego -Stacji w sprawie montażu dodatkowych punktów świetlnych. O petycji, jaka trafiła w tej sprawie do władz gminy, informowaliśmy pod koniec stycznia tego roku. Sprawa powróciła podczas ostatniej sesji, kiedy o powody, dla których nie uwzględniono postulatów, dopytywał sołtys Kaniego Paweł Głażewski.

Przypomnijmy - chodzi o odcinek liczący ok. 1,8 km. Rozpoczyna się on na przejeździe kolejowym w Kaniem-Stacji, a kończy w Wólce Kańskiej-Kolonii.

„Wzdłuż drogi nie znajduje się żadna latarnia z wyłączeniem skrzyżowania, co jest utrudnieniem dla mieszkańców, a szczególnie dla dzieci, młodzieży i samych dorosłych, którzy tą drogą idą lub poruszają się rowerami na stację kolejową PKP Kanie oraz osób korzystających z niej w celu

fot. Freepik

Postulaty, jakie mieszkańcy miejscowości Kanie i kilku okolicznych wsi zawarli w ubiegłorocznej petycji, nie mogą zostać tymczasem uwzględnione.

dojazdu do pracy, lub innych potrzeb życiowych, do drogi wojewódzkiej Lublin-Chełm" - stwierdzono w sporządzonej ponad rok temu petycji.

Twórcy dokumentu podkreślali również, że brak oświetlenia daje się szczególnie we znaki w okresie jesienno-zimowym, kiedy zmrok zapada wcześnie, a poranki zaczynają się bardzo późno.

„Często występujące deszcze oraz mgły znacząco ograniczają, i tak już słabą, widoczność kierowcom. Ponadto wzdłuż określonych w piśmie dróg znajdują się liczne ścieżki i szlaki dzikiej zwierzyny: saren, dzików, jeleni oraz łosi, które potrafią nagle wtargnąć na drogę. W związku z tym brak oświetlenia może stanowić przyczynę niebezpiecznych wypadków z ich udziałem. Montaż oświetlenia w znaczący sposób wpłynie na poprawę bezpieczeństwa mieszkańców, a także poprawę jakości życia i funkcjonowania społeczności lokalnej" - zaznaczyli wówczas mieszkańcy.

Dlaczego jednak o dodatkowych lampach mieszkańcy rozmawiają z władzami gminy, a nie powiatu? W istocie chodzi przecież o drogę powiatową. Ponieważ organizacja sieci oświetlenia należy do zadań własnych gminy i tylko lokalny samorząd może podejmować decyzje związane z montażem lamp.

Jak się jednak okazało w czasie ostatnich obrad, realizacja zadania nie będzie tymczasem możliwa.

- To przedsięwzięcie nie zostało uwzględnione w tegorocznym budżecie gminy. Przede wszystkim dlatego, że musieliśmy zapewnić środki finansowe na inne zadania. Przede wszystkim na dwie drogi oraz świetlice – w Krasnem i Kaniem-Stacji. O petycji oczywiście pamiętamy, została uwzględniona, jednak problem stanowią wspomniane już środki finansowe – odpowiedział na wątpliwości sołtysa Głażewskiego wójt **Zdzisław Krupa**.

Okazuje się, że decyzję o odłożeniu dodatkowego oświetlenia „ad acta" podjęto przy uwzględnieniu także innych czynników.

- Znaczne środki finansowe zaangażowaliśmy również w inwestycję wodociągową i modernizację ujęcia wody w Pawłowie. Sądziliśmy, że całe zadanie uda nam się rozliczyć z Urzędem Marszałkowskim Województwa Lubelskiego w Lublinie do końca minionego roku, ale ostatecznie nie było to możliwe. Mamy nadzieję, że sprawę zamkniemy w pierwszym, być może w drugim kwartale. Tymczasem więc nie dysponowaliśmy realnymi możliwościami, aby przystąpić do realizacji wnioskowanego zadania – zaznaczył w czasie obrad wójt Krupa. **RC**

Po podwyżce włodarz otrzymał najniższe wynagrodzenie

REJOWIEC FABRYCZNY

W połowie września ubiegłego roku uległy aktualizacji stawki wynagrodzenia zasadniczego oraz dodatku funkcyjnego wójtów, burmistrzów, prezydentów miast, a także innych pracowników samorządowych. Nowe stawki poszczególnych elementów pensji włodarza uchwalili także radni w Rejowcu Fabrycznym. Ile będzie zarabiał burmistrz Gabriel Adamiec?

Uzasadniając uchwałę, przewodnicząca rady **Iwona Herda** wyjaśniła, że w czasie wspólnego posiedzenia komisji, które poprzedziło właściwe obrady, radni zapoznali się z wnioskiem burmistrza Adamca, który prosił o uchwalenie najniższych możliwych poborów. Ponieważ jednak wrześniowe rozporządzenie Rady Ministrów zakładało korektę „w górę", to ostatecznie burmistrz będzie pobierał za swoją pracę nieco więcej, niż dotychczas.

Do momentu podjęcia nowej uchwały otrzymywał, w ramach wynagrodzenia zasadniczego, 8300 zł brutto. Do tego doliczano dodatek funkcyjny w wysokości 2600 zł brutto oraz specjalny, który stanowi 30% sumy wynagrodzenia zasadniczego i funkcyjnego – 3270 zł brutto. Wszystkie te kwoty składały się na pensję w wysokości 14170 zł brutto.

W treści nowej uchwały zapisano, że w ramach wynagrodzenia zasadniczego włodarz będzie otrzymywał 8616 zł brutto. Dodatek funkcyjny wzrósł do 2640 zł brutto, a specjalny do kwoty 3376,80 zł brutto. W związku z tymi zmianami miesięczne pobory burmistrza będą wynosiły 14632,80 zł. **RC**

Otwierają się coraz bardziej na turystów

fot. Freepik

Odwiedzający gminę goście będą mogli skorzystać z nowych rozwiązań infrastruktury turystycznej.

GM. LEŚNIOWICE **Już niebawem władze gminy dowiedzą się, którzy wykonawcy zechcą zrealizować nową inwestycję infrastrukturalną. Tym razem chodzi jednak nie o drogi, a nowe obiekty rekreacyjne. Co dokładnie zaplanowano?**

Na tym etapie postępowania przetargowego nikt nie wskazał jeszcze, jakim budżetem operuje gmina, aby pokryć koszty przedsięwzięcia. Wiadomo jednak, że prace zostaną sfinansowane częściowo ze środków zewnętrznych. Samorząd poinformował oferentów o tym, że pieniądze udało się pozyskać z Planu Strategicznego dla Wspólnej Polityki Rolnej na lata 2023-2027, a więc z budżetu Unii Europejskiej.

Na jakie rozwiązania będą mogli liczyć mieszkańcy i goście? W dokumentacji mowa jest o dwóch lokalizacjach. W przypadku Sielca zaprojektowano miejsce odpoczynku dla rowerzystów i urządzeniu fitness. Jeśli idzie z kolei o Dębinę, to plan zakłada budowę wiaty ekspozycyjnej.

Jak dokładnie będą wyglądały te miejsca? W odniesieniu do Sielca planowany jest zakup i montaż stołu drewnianego, ławek, kosza do segregacji odpadów, tablicy informacyjnej, urządzeń rekreacji plenerowej oraz wykonanie paleniska z dodatkowymi ławkami.

W przypadku Dębiny mowa jest wyłącznie o wiacie.

Na wywiązanie się z umowy przyszły wykonawca otrzyma trzy miesiące. **RC**

Co z Gołębiem i Zalesiem Kańskim?

GM. REJOWIEC FABRYCZNY

Władze gminy prowadzą właśnie postępowanie przetargowe w sprawie wyboru wykonawcy, który zajmie się przywróceniem dobrego stanu technicznego drodze łączącej Zalesie Kańskie z Gołębiem. O szczegółach zaplanowanych prac inwestycyjnych poinformował w czasie ostatniej sesji wójt Zdzisław Krupa.

To zadanie realizowane będzie przy wykorzystaniu środków, jakie gmina pozyskała z Rządowego Programu Rozwoju Północno-Wschodnich Obszarów Przygranicznych na lata 2024–2030. Włodarz zaznaczył, że chwilowo cały proces utknął niejako w miejscu, ponieważ podmioty, które potencjalnie mogłyby zostać zaangażowane do prac, ślą do urzędu kolejne, dodatkowe zapytania. Lista wątpliwości, jakie zgłaszają w kontekście przedstawionej przez urząd dokumentacji, jest podobno długa.

- Jesteśmy oczywiście zobligowani do tego, aby na wszystkie pytania odpowiedzieć, w związku z czym termin składania ofert uległ przesunięciu. Mamy nadzieję, że ostatecznie wszystkie wątpliwości zostaną wyczerpane, a rozstrzygnięcie i wybór odpowiedniego dla nas podmiotu nastąpi w połowie marca – prognozuje w tej chwili włodarz gminy.

Pierwotnie zakładano, że z oczekiwaniami firm gmina zapozna się 6 marca. **RC**

eprasa.pl b7d743ee5e

KRASNYSTAW Złote Karpie dla zasłużonych i zapowiedź Chmielaków

Urodzinowa gala miasta

Krasnystaw świętował swoje 632. urodziny – uroczyste obchody, połączone z sesją rady miasta, wręczeniem prestiżowych Złotych Karpi oraz koncertem Roksany Grobelnej, zgromadziły w Krasnostawskim Domu Kultury wielu mieszkańców i gości. Wydarzenie było okazją do podsumowania inwestycji minionego roku, uhonorowania zasłużonych dla miasta oraz zapowiedzi muzycznych atrakcji zbliżających się 55. Chmielaków Krasnostawskich.

Uroczystości rozpoczęły się od mszy świętej w kościele św. Franciszka Ksawerego w intencji mieszkańców. Następnie były kontynuowane w Krasnostawskim Domu Kultury. Mieszkańcy oraz zaproszeni goście przybyli licznie, aby wspólnie celebrować 632. rocznicę nadania miastu Krasnystaw praw miejskich. Podczas uroczystości burmistrz **Daniel Miciuła** przedstawił podsumowanie działań samorządu i złożył serdeczne podziękowania. W swoim wystąpieniu podkreślił, że miniony rok pokazał, iż Krasnystaw potrafi realizować ambitne inwestycje, a sukcesy te są efektem wspólnej pracy całej lokalnej społeczności.

- Drodzy państwo, żadne z tych przedsięwzięć nie byłoby możliwe bez dobrej współpracy. Dziękuję radnym Rady Miasta za merytoryczną debatę, odpowiedzialne decyzje i troskę o rozwój Krasnegostawu. Dziękuję dyrektorom, prezesom, kierownikom jednostek organizacyjnych oraz wszystkim pracownikom samorządowym za codzienną, często niewidoczną pracę, za państwa profesjonalizm i oddanie. Dziękuję służbom i duchowieństwu. Wyrazy wdzięczności kieruję również do parlamentarzystów, przedstawicieli administracji rządowej, wojewody oraz samorządu województwa za wsparcie i pomoc w pozyskiwaniu środków zewnętrznych oraz życzliwość wobec naszych lokalnych inicjatyw - podkreślał podczas uroczystości burmistrz Daniel Miciuła.

Sesję poprowadził przewodniczący Rady Miasta, **Marcin Wilkołazki**, podkreślając w swoim wystąpieniu, że historia Krasnegostawu to sięgająca XIV wieku opowieść o ludziach, którzy tu żyli, pracowali i budowali wspólnotę.

- To historia ich dokonań, wytrwałości oraz odpowiedzialności za dobro wspólne. Już od chwili lokacji miasta 1 marca 1394 roku, przez okresy rozwoju i lata świetności, ale także przez

trudne momenty, kolejne pokolenia mieszkańców budowały Krasnystaw pracą swoich rąk, mądrością podejmowanych decyzji i odwagą patrzenia w przyszłość. Ich zaangażowanie było i pozostaje fundamentem rozwoju naszego miasta. W każdej epoce żyli w Krasnymstawie ludzie, którzy wierzyli, że siła miasta nie wynika z wielkich słów, lecz z codziennych czynów, z odwagi, konsekwencji i serca wkładanego w to, co robią. Osoby, które nie tylko realizują własne pasje, ale także inspirują innych i wzmacniają lokalną wspólnotę, sprawiając, że Krasnystaw jest miejscem, z którego możemy być dumni - mówił podczas uroczystości przewodniczący rady Marcin Wilkołazki.

Głównym i najważniejszym punktem obchodów było przyznanie wyjątkowego wyróżnienia „Złote Karpie", które jest od 1998 roku najwyższą formą uznania za zasługi oraz podziękowaniem za pracę i działalność na rzecz rozwoju naszego miasta.

Tegorocznym laureatem został **Marcin Szafran**, który jest przedsiębiorcą, prezesem zarządu spółki „BOSTER", właścicielem Winnicy Szafran, członkiem Rady Gospodarczej przy burmistrzu Krasnegostawu. Od wielu lat w sposób konsekwentny, odpowiedzialny i – co najważniejsze – całkowicie bezinteresowny, angażuje się w życie naszej lokalnej społeczności. Kapituła doceniła jego konsekwentne, bezinteresowne wsparcie lokalnej społeczności, w tym dyskretną, wieloletnią pomoc wychowankom placówki opiekuńczo-wychowawczej „Horyzont", niezawodne wspieranie

krasnostawskich szkół i przedszkoli oraz pomoc świadczoną osobom w trudnej sytuacji życiowej.

- Dziękuję za to niezwykłe wyróżnienie, które traktuję jak krasnostawskiego „nobla" – za coś, co w pewnym sensie jest finiszem, szczytem, którego nic więcej nie może przewyższyć. To wyróżnienie ogromne, a zaszczyt jeszcze większy. Dowiedziałem się o samej nominacji dopiero we wtorek, więc trudno było do dzisiaj poukładać sobie wszystko w głowie – zastanawiać się, jak się zachować w przypadku wygranej, a jak w przypadku jej braku. Z tego miejsca chciałbym serdecznie podziękować rodzicom chrzestnym tego sukcesu, którzy zgłosili moją kandydaturę za moimi plecami. Podziękowania należą się także mojej żonie **Wiolii**, a także **Honoracie**, **Łukaszowi** i **Darkowi**. Bez nich na pewno nie stałbym dzisiaj tutaj i nie przeżywałbym tych wszystkich – oczywiście pozytywnych – emocji. Pierwsza myśl, jaka pojawiła się w mojej głowie, gdy spojrzałem na statuetkę, była taka: naprawdę opłaca się pomagać – po prostu od serca, po ludzku - powiedział tuż po ogłoszeniu werdyktu Marcin Szafran.

W tegorocznej edycji do wyróżnienia nominowani byli również: **Mirosław Iwańczyk, Andrzej Łukaszczyk, Bożena Gawron, Janina Młynek oraz Edward Pikuła**.

Część artystyczną uroczystości uświetnił koncert **Roksany Grobelnej**, wybitnej skrzypaczki, absolwentki krasnostawskiej szkoły muzycznej oraz akademii w Birmingham, regularnie występującej na europejskich scenach. Artystka zachwyciła publiczność, a kulminacją wieczoru było jej poruszające wykonanie przeboju Czesława Niemena, które wywołało na sali gromkie owacje.

O tegorocznych chmielakowych gwiazdach czytaj na stronie 14. **AK**

KRASNYSTAW Historia skrzypaczki Roksany Grobelnej

Jak narodził się ten talent?

Kiedy w dzień urodzin miasta weszła na scenę, publiczność zobaczyła pewną siebie, swobodną artystkę - skrzypaczkę, która potrafi zamienić klasykę w energię, a energię we wzruszenie. Ale jej droga do tego miejsca wcale nie była oczywista... Roksana Grobelna, pochodząca z Krasnegostawu, opowiedziała nam historię swojego sukcesu.

Od Krasnegostawu do światowych scen

Roksana Grobelna zachwyciła publiczność podczas 632. urodzin Krasnegostawu. Jej występ był jednym z tych momentów, które trudno opisać samymi słowami – pełen emocji, szczerości i niezwykłej energii, która poruszyła wszystkich zgromadzonych. Brawa nie cichły długo, a gratulacje płynęły ze wszystkich stron. Ona sama pozostała przy tym skromna, niemal zawstydzona tak gorącym przyjęciem. Mimo to emanowała czymś, co trudno nazwać inaczej niż naturalną wyjątkowością – była promienna, serdeczna, bliska ludziom. Jak właściwie zaczęła się jej historia?

Za kulisami, tuż po koncercie, Roksana Grobelna wciąż miała w oczach błysk charakterystyczny dla kogoś, kto właśnie zrobił to, co kocha najbardziej. Opowiedziała nam wtedy swoją historię, która może być inspiracją dla wielu.

Roksana uczyła się w szkole muzycznej I i II stopnia w Krasnymstawie. To tu spędziła dwanaście lat. Trafiła do szkoły dlatego, że muzyka była obecna w jej domu od zawsze – ojciec był muzykiem, a mama uznała, że warto dać córce szansę spróbowania swoich sił. Paradoksalnie jednak wcale nie marzyła wtedy o skrzypcach. Jako dziecko widziała siebie z saksofonem, dopiero los zdecydował inaczej. Z czasem ten instrument stał się jej codziennością, później – przyszłością, choć wcale nie był dla niej oczywistym wyborem.

Krasnystaw opuściła bardzo wcześnie. Niemal od razu po nieudanej próbie dostania się na studia muzyczne w Łodzi spakowała najpotrzebniejsze rzeczy i wyjechała do Anglii. Była młoda, pełna ambicji, ale ten czas wspomina jako trudne przeżycie.

- Kiedy skończyłam szkołę muzyczną, poczułam, że mam już po prostu dosyć. Stwierdziłam, że nie chcę więcej grać na skrzypcach. Byłam potwornie rozżalona na ten cały „klasyczny" świat – na tę chorą konkurencję i presję, w której tak ciężko było się przebić. Kiedy nie dostałam się na studia do Łodzi, uznałam, że to koniec. Zostawiłam instrument w domu i wyjechałam do Anglii, po prostu za pieniędzmi. Miałam wtedy 19, może 20 lat. Chciałam po prostu zacząć pracować i zarabiać, więc wmówiłam sobie, że do grania już nie wrócę. W Anglii trafiłam do fabryki. To była naprawdę ciężka fizyczna harówka – 12-godzinne zmiany, od szóstej wieczorem do szóstej rano. Nie było kolorowo, ale przynajmniej wpadał konkretny grosz - opowiedziała nam Roksana.

Praca, wyzwania i przełom

Po trudnych doświadczeniach w fabryce świeczek udało jej się znaleźć pracę w kawiarni. Wtedy uświadomiła sobie, że nie może tkwić w miejscu, które nie daje perspektyw ani rozwoju. Decyzja o zmianie przyszła w postaci aplikacji na Royal Birmingham Conservatoire – jedną z najlepszych uczelni muzycznych w Europie. Zgłosiła się tam, zabierając na przesłuchanie stare, tanie skrzypce, które za którymś razem przywiozła z Polski. Została przyjęta, a uczelnia dodatkowo podarowała jej profesjonalny instrument i smyczek, co dodało jej odwagi i pewności siebie. Studia okazały się jednym z najtrudniejszych okresów w jej życiu. Na tygodniu spędzała godziny na ćwiczeniach i zajęciach, a w weekendy pracowała, by opłacić mieszkanie i utrzymanie.

- Wymagania uczelni były surowe – kto nie ćwiczył wystarczająco, wypadał - przyznaje artystka.

Roksana nie chciała do tego dopuścić, dlatego starała się za wszelką cenę łączyć naukę z pracą. Po czterech latach ukończyła studia, ale pojawiło się kolejne pytanie – co dalej? Droga do orkiestry była trudna i długa, a miejsc w prestiżowych zespołach muzycznych niewiele. To był moment, w którym trzeba było podjąć decyzję o dalszej ścieżce kariery, a jej wybory miały zaważyć na całym przyszłym życiu artystycznym. Zaczęła więc uczyć gry na skrzypcach i pracowała równolegle w kawiarni. Z czasem zainteresowała ją oprawa muzyczna ślubów i eventów. Trafiła na osoby, które ją poprowadziły i pokazały, jak wejść w ten rynek.

Przełom przyszedł, gdy Roksana dostała kontrakt w Dubaju jako część kwartetu smyczkowego. Pojechała tam z trzema dziewczynami, których wcześniej nie znała. Spędziły wspólnie sześć miesięcy, pracując i mieszkając razem. To tam zrozumiała, jak wyglądają eventy na wysokim poziomie i czego potrzebuje, by działać samodzielnie. Po powrocie kupiła sprzęt, zaczęła grać pierwsze śluby i dosłownie w ciągu dwóch lat zbudowała działalność, która pozwoliła jej zrezygnować z innych prac. Zaczęła regularnie koncertować, podróżować i grać na wydarzeniach w Anglii i poza nią. Występowała już między innymi na Sycylii, w Maroku, w Wiedniu, Londynie i Dubaju. Zagrała z **Andreą Bocellim.** Towarzyszyła także **Harry'emu Stylesowi**, a ostatnio wystąpiła na arenie w Sheffield dla blisko dziesięciu tysięcy osób.

fot. Miasto Krasnystaw

- To jest właśnie taka praca, że jestem cały czas na walizce. Podoba mi się to, teraz już nie oddałabym tego za nic - dodaje z uśmiechem Roksana.

Koncerty, marzenia i scena bez tremy

Jeszcze kilka lat temu miała silną tremę sceniczną. Na studiach zdarzało się, że wychodziła na scenę i musiała natychmiast wrócić, bo stres dosłownie odbierał jej kontrolę. Teraz, jak sama mówi, tamtego lęku już nie ma. Gdy wyszła na ogromną arenę i zobaczyła tłum ludzi, pomyślała tylko, że to wspaniałe uczucie. Chce, by jej muzyka dawała słuchaczom radość, a nie była odtworzeniem klasycznych wzorców, które dawniej ją przytłaczały. Wciąż gra muzykę klasyczną, ale w lżejszej wersji – takiej, która nie wiąże się z presją i oceną. Obecnie nagrywa płytę. Jednocześnie marzy o tym, by występować jeszcze częściej jako solistka na dużych scenach.

- Moją misją jest, żeby ludzie się dobrze bawili. Nie chcę zanudzać. Chcę dawać energię - podkreśla skrzypaczka.

Roksana nie przestaje marzyć. Choć osiągnęła już wiele, jej droga wciąż się rozwija. Każdy koncert, każdy wyjazd i każde nowe doświadczenie stają się częścią historii, którą pisze na własnych warunkach.

Po koncercie w Krasnostawskim Domu Kultury po ostatnich dźwiękach skrzypiec pozostała cisza, która mówiła więcej niż słowa. Za chwilę rozniosły się gromkie brawa, które były wyrazem podziwu i niedowierzania, że coś tak niezwykłego mogło wydarzyć się na scenie... **AK**

eprasa.pl b7d743ee5e

POWIAT KRASNOSTAWSKI Interpelacja radnego Marcina Lisa

Czekają nas demograficzne wyzwania

Podczas ostatniej sesji Rady Powiatu w Krasnymstawie radni zgłosili kilka ważnych tematów – od edukacji, przez rynek pracy, po wyzwania demograficzne. Wśród nich uwagę zwróciła interpelacja radnego Marcina Lisa, dotycząca długofalowych skutków starzenia się społeczeństwa i spadku liczby mieszkańców powiatu.

Zdjęcie poglądowe
fot. wygenerowane przez AI

Sesja Rady Powiatu w Krasnymstawie, która odbyła się 26 lutego, była pierwszą w tym roku – ostatnie posiedzenie radnych miało miejsce w grudniu ubiegłego roku. Podczas posiedzenia pojawiło się zatem kilka interpelacji dotyczących różnorodnych tematów. Jak podkreślił starosta **Janusz Szpak**, wszystkie zgłoszone sprawy są ważne i dotyczą istotnych kwestii dla funkcjonowania powiatu.

Wśród zgłoszonych podczas sesji interpelacji uwagę zwracała sprawa poruszona przez radnego **Marcina Lisa**. Dotyczyła ona długofalowych skutków zmian demograficznych, migracyjnych oraz wyzwań związanych z rynkiem pracy i edukacją w powiecie.

- „W związku z przeprowadzoną przeze mnie analizą danych demograficznych, migracyjnych, dotyczących ochrony zdrowia oraz rynku pracy w naszym powiecie, zwracam się z prośbą o przedstawienie stanowiska Zarządu Powiatu oraz informacji dotyczących planowanych działań w zakresie przygotowania powiatu na długofalowe skutki zachodzących zmian" - zaznacza w swojej interpelacji radny Lis.

Przyznał, że uzyskał dane z Banku Danych Lokalnych GUS i wynika z nich, że w ostatnich 25 latach nastąpiły istotne zmiany. Jak podkreślił, zmiany w powiecie krasnostawskim widać wyraźnie w edukacji. Od 1999 roku liczba szkół podstawowych zmniejszyła się o połowę – z 58 do 25 placówek – a liczba uczniów spadła z ponad 8 tysięcy do niespełna 4 tysięcy. Jeszcze większy spadek dotknął absolwentów: w 1999 roku kończyło szkołę ponad 1,3 tysiąca uczniów, podczas gdy w 2024 roku było ich zaledwie 258.

- „Powiat notuje regularnie malejącą liczbę mieszkańców, ujemny przyrost naturalny, ujemny bilans migracji, wzrost liczby mieszkańców w wieku poprodukcyjnym przy jednoczesnym spadku osób w wieku przedprodukcyjnym (starzenie się społeczeństwa). Dodatkowo w powiecie utrzymuje się wysoka stopa bezrobocia (obecnie plasujemy się na trzecim miejscu wśród powiatów naszego województwa z najwyższą stopą bezrobocia)" - argumentuje radny Lis.

I zauważa, że spadek liczby mieszkańców w wieku przedprodukcyjnym i produkcyjnym może powodować dalszy znaczący spadek potencjału ekonomicznego powiatu.

W związku z przedstawionymi zmianami radny zwrócił się do starosty z kilkoma kluczowymi pytaniami. Chce wiedzieć, czy zarząd powiatu dysponuje aktualną analizą długofalowych skutków demograficznych dla funkcjonowania regionu w perspektywie 5, 10 i 20 lat. Interesuje go także, czy planowane jest opracowanie powiatowego dokumentu strategicznego, który pozwoliłby przeciwdziałać wyludnianiu się powiatu i dostosować usługi publiczne do prognozowanej liczby mieszkańców. Radny w interpelacji pyta również, czy władze prowadzą rozmowy z innymi jednostkami samorządu terytorialnego w celu wspólnego planowania działań oraz czy zarząd analizuje potencjalne skutki finansowe i społeczne dalszego spadku liczby mieszkańców.

- „Zmiany, jakie opisałem i analizowane dane wymagają reakcji. Mają one charakter trwały i dotyczą nie tylko naszego powiatu, ale są dużym problemem w skali całego kraju, a nawet w skali całej Europy. Trudno powstrzymać tendencję i odwrócić jej skutki, ale w dziedzinach od nas zależnych powinniśmy podjąć działania łagodzące owe skutki" - przyznaje w interpelacji radny.

Podkreśla, że celem jego interpelacji nie jest atakowanie, piętnowanie czy szukanie winnych.

- „Bo to nie leży w naszych kompetencjach i dyskusja na ten temat powinna odbywać się wyżej niż Rada Powiatu i Starostwo Powiatowe. Ale w zakresie, jaki jako Rada Powiatu mamy powinniśmy podjąć dyskusję i działania ponad podziałami politycznymi. Odpowiednio zaplanowane i skoordynowane działanie w tej materii, pozwoli nam uniknąć drastycznych posunięć i działań pod presją czasu w przyszłości. Takie działania, mogą nieść dużo większe koszty finansowe i społeczne niż wypracowana i wdrażana strategia długofalowa" - podkreślił radny.

Starosta ma 14 dni na udzielenie pisemnej odpowiedzi na interpelację. Podczas sesji zaznaczył jednak, że problem znacząco malejącej liczby mieszkańców nie dotyczy tylko powiatu krasnostawskiego, lecz ma charakter ogólnokrajowy. Jednocześnie przyznał, że bardzo ważne jest, aby działania i rozmowy w tym kierunku były prowadzone już teraz, zanim skutki demograficznych zmian staną się jeszcze bardziej odczuwalne dla mieszkańców i lokalnej gospodarki. **AK**

Nowa jakość w szkole za ponad 4 miliony

fot. UG Gorzków

GM. GORZKÓW Trwają prace nad termomodernizacją Szkoły Podstawowej w Gorzkowie Osadzie. Projekt, realizowany w ramach Krajowego Planu Odbudowy i Zwiększania Odporności, ma na celu poprawę efektywności energetycznej budynku.

W gminie Gorzków trwa inwestycja pod nazwą „Termomodernizacja budynku Szkoły Podstawowej w Gorzkowie Osadzie". Projekt realizowany jest przy wsparciu środków z Krajowego Planu Odbudowy i Zwiększania Odporności, w ramach działania. „Wymiana źródeł ciepła" oraz programu „Wzmocnienie efektywności energetycznej obiektów lokalnej aktywności społecznej".

- Celem projektu jest poprawa efektywności energetycznej budynku, co przyniesie korzyści uczniom, nauczycielom, a także całej społeczności lokalnej. Zakończenie realizacji planowane jest w tym roku - informują urzędnicy z gminy Gorzków.

Całkowita wartość projektu wynosi 4 153 726,86 zł, z czego dofinansowanie z Krajowego Planu Odbudowy to 3 377 013,71 zł. **AK**

KRASNYSTAW Wiemy, kto wystąpi na tegorocznych Chmielakach Krasnostawskich!

Podajemy listę gwiazd!

Rezerwujcie urlopy, wpisujcie daty do kalendarzy. W dniach 21–23 sierpnia Krasnystaw ponownie stanie się muzyczną stolicą regionu. Jubileuszowe, 55. Chmielaki zapowiadają się jako jedno z największych muzycznych wydarzeń tego lata. Gwiazdy, legendy i trzy dni koncertowej energii. Będzie się działo!

Każdy znajdzie coś dla siebie. Chmielaki to oczywiście koncerty największych gwiazd, ale także dziesiątki imprez towarzyszących, wydarzeń plenerowych, spotkań i atrakcji dla całych rodzin. W trakcie sierpniowego święta miasto odwiedzają goście z całej Polski i wszystko wskazuje na to, że także w tym roku Krasnystaw będzie tętnił życiem. Na scenie będzie się działo – a jubileuszowa, 55. edycja zapowiada się naprawdę imponująco.

Podczas tegorocznych Chmielaków wystąpią: **Zalia, Grubson, Trzech Króli, Grzegorz Hyży oraz Maryla Rodowicz**. To zestawienie, które łączy pokolenia i muzyczne style od popu przez hip-hop, aż po legendę polskiej estrady.

Zalia to jedna z najciekawszych artystek młodego pokolenia. Jej subtelny, emocjonalny wokal i nowoczesne, alternatywno-popowe brzmienie przyciągają coraz szerszą publiczność. Utwory takie jak „Bezsensownie", „Znowu sam", „Dopóki się nie znudzisz" pokazują jej wrażliwość i autentyczność, które szczególnie wybrzmiewają podczas koncertów na żywo.

Z zupełnie inną energią pojawi się na scenie **Grubson** – artysta, który od lat z powodzeniem łączy hip-hop, reggae i elektronikę. Jego koncerty to potężna dawka pozytywnej energii i świetnego kontaktu z publicznością. Hity „Na szczycie", „Naprawimy to" czy „Śpiesz się powoli" należą do utworów, które potrafią porwać tłum do wspólnego śpiewania.

Młodą, nowoczesną scenę reprezentować będzie również formacja **Trzech Króli**, która zdobywa coraz większą popularność wśród fanów rapu i pop-rapu. Ich dynamiczne, chwytliwe utwory szybko zyskują miliony odsłon w sieci, a koncerty przyciągają przede wszystkim młodszą publiczność spragnioną świeżego brzmienia.

Nie zabraknie także radiowych przebojów w wykonaniu **Grzegorza Hyżego**. Wokalista znany z takich hitów jak „Na chwilę", „O Pani!" czy „Pod wiatr" od lat utrzymuje się w czołówce polskiej sceny pop. Jego koncerty łączą romantyczne ballady z energetycznymi numerami, które publiczność śpiewa od pierwszych taktów.

Prawdziwą wisienką na torcie jubileuszowej edycji będzie występ legendy – **Maryli Rodowicz**. Artystka od dekad zachwyca sceniczną charyzmą i niepowtarzalnym stylem. „Małgośka", „Niech żyje bal", „Sing-Sing" czy „Remedium" to utwory, które łączą pokolenia i od lat stanowią ścieżkę dźwiękową wielu rodzinnych wspomnień. Jej obecność podczas 55. Chmielaków nada wydarzeniu wyjątkowego, jubileuszowego charakteru.

Przy takich brzmieniach wspomnienia będą tworzyć się same... **AK**

W KDK powstanie profesjonalna sala prób

KRASNYSTAW Krasnostawski Dom Kultury otrzymał kolejne finansowe wsparcie. Dzięki dofinansowaniu w wysokości 93 tys. zł z Ministerstwa Kultury i Dziedzictwa Narodowego w ramach programu „Infrastruktura domów kultury" w piwnicach KDK powstanie profesjonalna, wygłuszona sala prób dla zespołów i wokalistów.

Zdjęcie poglądowe
fot. wygenerowane przez AI

Będzie to pierwsza w Krasnymstawie w pełni wyposażona przestrzeń dedykowana muzykom – miejsce, które wzmocni lokalną ofertę kulturalną i stworzy nowe możliwości rozwoju artystycznego.

Istotą projektu jest adaptacja dotychczasowego pomieszczenia magazynowego na nowoczesną, komfortową i w pełni przystosowaną salę prób. Przestrzeń zostanie odpowiednio wygłuszona i wyposażona w niezbędny sprzęt, co zapewni profesjonalne warunki do pracy zarówno zespołom rockowym i popowym, jak i wykonawcom muzyki ludowej czy wokalistom realizującym autorskie projekty. Nowa sala prób będzie służyć nie tylko jako miejsce regularnych spotkań i ćwiczeń lokalnych artystów. To także przestrzeń do prowadzenia zajęć wokalnych, warsztatów muzycznych oraz rozwijania talentów dzieci, młodzieży i dorosłych.

Z pewnością inwestycja znacząco poszerzy ofertę edukacyjną i kulturalną domu kultury, odpowiadając na realne potrzeby środowiska muzycznego w Krasnymstawie. Dzięki temu wsparciu KDK konsekwentnie tworzy przestrzeń sprzyjającą rozwojowi pasji, integracji mieszkańców i budowaniu lokalnej tożsamości poprzez kulturę. **AK**

eprasa.pl b7d743ee5e

KRASNYSTAW Radna pyta, a burmistrz wyjaśnia

Dlaczego w 2025 roku nie było Złotych Godów?

Ponad rok oczekiwania na decyzję w sprawie odznaczeń państwowych – to powód, dla którego w 2025 roku nie odbyły się w Krasnymstawie obchody jubileuszu 50-lecia małżeństwa. O sprawę zapytała podczas ostatniej sesji rady miasta wiceprzewodnicząca Agnieszka Pocińska-Bartnik.

Radna w swym zapytaniu zwróciła uwagę na wagę i wyjątkowość tego wydarzenia.

- Proszę o udzielenie informacji, co było powodem niezorganizowania w roku 2025 uroczystości jubileuszu 50-lecia małżeństwa, podczas których wręczane są Medale za Długoletnie Pożycie Małżeńskie przyznawane przez prezydenta RP? Na kiedy zostały zaplanowane te uroczystości w roku 2026? Wielu jubilatów podkreśla wagę i wyjątkowość tego wydarzenie zarówno dla nich samych, jaki i ich rodzin, stąd zainteresowanie tematem - pytała podczas sesji radna **Agnieszka Pocińska-Bartnik.**

Jak wyjaśnił włodarz miasta, termin organizacji uroczystości uzależniony jest od rozpatrzenia wniosków przez kancelarię prezydenta RP. To właśnie na etapie procedury centralnej pojawiły się opóźnienia, które uniemożliwiły zorganizowanie wydarzenia w ubiegłym roku. Okazuje się, że burmistrz Krasnegostawu 28 marca ubiegłego roku przesłał do wojewody lubelskiego wnioski o nadanie odznaczeń za długoletnie pożycie małżeńskie mieszkańców Krasnegostawu, którzy zawarli związek małżeński w 1975 r. i wyrazili chęć otrzymania odznaczenia.

- Z pisma Kancelarii Prezydenta Rzeczypospolitej Polskiej przekazanego przez Wojewodę Lubelskiego wynika, że ..."obecny czas oczekiwania na nadanie odznaczenia wynosi ponad rok. Opóźnienia spowodowane są m.in. dezorganizacją pracy biura podczas pandemii COVID-19 i nawarstwianiem się liczby wniosków do rozpatrzenia. Wszystkie wnioski o nadanie odznaczenia wpływające do Kancelarii Prezydenta muszą być rzetelnie sprawdzone, także pod kątem karalności Jubilatów. Każdy z małżonków otrzymuje imienną legitymację i list gratulacyjny od Pana Prezydenta. Należy mieć na względzie, że nadawanie odznaczeń stanowi jedynie niewielką część Prezydenckich obowiązków, mimo to Pan Prezydent w sposób szczególny traktuje Medal za Długoletnie Pożycie Małżeńskie właśnie z uwagi na wiek Małżonków"... - przytacza w odpowiedzi burmistrz **Daniel Miciuła**.

Burmistrz zapewnił, że uroczystość wręczenia odznaczeń odbędzie się niezwłocznie po otrzymaniu medali z kancelarii prezydenta, przekazanych za pośrednictwem wojewody lubelskiego.

- O terminie uroczystości odznaczeni małżonkowie zostaną poinformowani listownie - zapewnił Miciuła.

Choć każda rocznica ślubu ma swoją wartość i znaczenie, to właśnie Złote Gody od lat zajmują w tej tradycji szczególne miejsce. Pięćdziesiąt wspólnie przeżytych lat to nie tylko symbol wierności i wytrwałości, ale także świadectwo codziennej pracy nad relacją, kompromisów i wspólnego pokonywania trudności. W czasach, gdy statystyki rozwodów rosną, a trwałość związków coraz częściej bywa wystawiana na próbę, jubileusz półwiecza małżeństwa nabiera jeszcze głębszego wymiaru. **AK**

POWIAT KRASNOSTAWSKI Radny proponuje kolejne usprawnienia

Powiatomat w wydziale komunikacji?

Podczas ostatniej sesji Rady Powiatu Krasnostawskiego radny Marek Piwko zgłosił interpelację, w której pochwalił możliwość dokonywania płatności elektronicznych w Wydziale Komunikacji, Transportu i Dróg Publicznych, a jednocześnie zaproponował kolejne usprawnienia mające na celu skrócenie kolejek, ułatwienie obsługi klientów oraz poprawę dostępności informacji o przewozach pasażerskich w powiecie.

fot. wygenerowane przez AI

Przewodniczący rady **Marek Piwko** zaproponował instalację tzw. powiatomatu (urzędomatu) umożliwiającego całodobowy odbiór dokumentów.

- „Na wzór Lublina i Puław proponuję zainstalować „Powiatomat"/"Urzędomat", czyli urządzenie samoobsługowe działające podobnie do paczkomatu, umożliwiające całodobowy odbiór dokumentów, najczęściej dowodów rejestracyjnych, bez stania w kolejce. Usprawni to obsługę i skróci kolejki do wydziału" - wyjaśniał podczas sesji Piwko.

Takie rozwiązanie to przede wszystkim wygoda dla mieszkańców, zwłaszcza osób pracujących do późnych godzin lub mających ograniczone możliwości czasowe w ciągu dnia.

Radny w interpelacji wnioskował o wprowadzenie wstępnej obsługi klienta przed podejściem do okienka.

- Proponuję zacząć obsługę klientów, czyli pierwszy kontakt z pomocą administracyjną przed podejściem do okienka. Klient, który podchodzi do okienka, powinien mieć wypełniony komplet dokumentów, przygotowane wymagane załączniki, skróci to czas obsługi i ją usprawni - mówił radny.

I dodał aby umieścić na stronie internetowej starostwa w trybie pilnym rozkład jazdy wszystkich busów pasażerskich z terenu powiatu krasnostawskiego – linie komercyjne i użyteczności publicznej. - „W informacji przedstawionej na Komisji Bezpieczeństwa Publicznego, Drogownictwa i Komunikacji w dokumencie o nazwie *Informacje o przewozach pasażerskich na terenie powiatu krasnostawskiego*, ktoś napisał: „Obowiązujące rozkłady jazdy są umieszczone na stronie internetowej starostwa: starostwo@krasnystaw-powiat.pl" – tyle że to nie jest adres strony tylko mail. Napisałem „ktoś", bo dokument nie jest podpisany i w zasadzie nie wiadomo, kto go firmuje" - uzasadniał w składanej interpelacji.

Sesja Rady Powiatu Krasnostawskiego odbyła się 26 lutego. Zgodnie z obowiązującymi przepisami, odpowiedzi na wszystkie interpelacje złożone podczas tej sesji powinny zostać opublikowane w Biuletynie Informacji Publicznej najpóźniej do 12 marca.

AK

KRASNYSTAW Ponad trzy dekady w jednej formacji

Strażnik z numerem 001 pożegnał się z mundurem

Po ponad 30 latach służby Romuald Brodzik - pracownik Straży Miejskiej w Krasnymstawie przeszedł na zasłużoną emeryturę. W Urzędzie Miasta odbyło się uroczyste pożegnanie funkcjonariusza.

fot. UM Krasnystaw

Uroczystość zgromadziła współpracowników, przedstawicieli władz samorządowych oraz pracowników miejskich jednostek organizacyjnych. Nie brakowało wspomnień, podziękowań i słów uznania za lata oddanej służby na rzecz mieszkańców Krasnegostawu.

- Dziękuję za pana zaangażowanie, otwartość, poświęcenie, osobowość i lata sumiennej służby. Gratuluję tego, że jest pan legendą straży miejskiej i że uczestniczymy w historycznej chwili. Jest pan pierwszym pracownikiem tej formacji, który spędził w jednym miejscu ponad trzy dekady – mówił burmistrz **Daniel Miciuła** podczas pożegnania.

Do początków funkcjonowania jednostki wrócił komendant Straży Miejskiej w Krasnystawie, **Jacek Policha**. Wspomniał, że ponad trzydzieści lat temu budowanie formacji od podstaw było prawdziwą misją. Wymagało nie tylko organizacyjnego wysiłku, ale także wprowadzania mieszkańców w nowe realia prawne i kształtowania zaufania do dopiero powstającej instytucji.

- Cieszę się, że pracowaliśmy razem. Pomagałeś nam i zawsze mogliśmy na ciebie liczyć – zaznaczył komendant, zwracając się bezpośrednio do odchodzącego funkcjonariusza.

Do życzeń dołączyła również kierownik Wydziału Promocji i Komunikacji Społecznej, **Magdalena Górecka**, która przekazała pamiątkowy upominek i zestaw miejskich gadżetów. Z przymrużeniem oka zauważyła, że mając teraz więcej wolnego czasu, nowy emeryt będzie mógł promować Krasnystaw podczas swoich podróży po Polsce.

Wyraźnie wzruszony **Romuald Brodzik** podziękował za wspólne lata służby, wsparcie i współpracę. Słowa wdzięczności skierował do władz miasta, współpracowników oraz pracowników urzędu i miejskich jednostek. Życzył wszystkim pomyślności – zarówno w życiu zawodowym, jak i prywatnym. Oficjalne pożegnanie zakończyły pamiątkowe zdjęcia oraz słodki poczęstunek. **AK**

Po 28 latach pracy w policji odeszła na emeryturę

KRASNYSTAW Po niemal 28 latach oddanej służby z Komendą Powiatową Policji w Krasnymstawie pożegnała się Teresa Pisarska. Wieloletnia pracownica jednostki przeszła na zasłużoną emeryturę, pozostawiając po sobie opinię osoby niezwykle sumiennej, zaangażowanej i zawsze gotowej nieść pomoc innym.

fot. KPP Krasnystaw

Pani Teresa przez blisko trzy dekady była związana z krasnostawską komendą.

- Przez lata swojej pracy aktywnie wspierała funkcjonowanie jednostki, realizując powierzone obowiązki z dużą starannością i odpowiedzialnością. Jej życzliwość oraz profesjonalizm były nieocenionym wsparciem zarówno dla przełożonych, jak i współpracowników. Dzięki swojej postawie zyskała szacunek i sympatię całego zespołu - mówi podkomisarz **Anna Chuszcza**, rzeczniczka prasowa KPP w Krasnymstawie.

Podczas spotkania z okazji zakończenia pracy zawodowej komendant powiatowy policji w Krasnymstawie podinspektor **Szymon Mroczek** podziękował pani Teresie za lata sumiennej służby na rzecz jednostki. W imieniu kierownictwa oraz współpracowników przekazał wyrazy uznania za jej zaangażowanie i wkład w codzienne funkcjonowanie komendy. Przejście na emeryturę to czas podsumowań, ale także nowych planów.

AK

eprasa.pl b7d743ee5e

WŁODAWA „To koniec pewnego etapu, ale nie koniec pomagania”

Jadłodzielnia zmienia adres

Po niespełna trzech latach funkcjonowania w charakterystycznym punkcie przy alei Jana Pawła II 5, włodawska jadłodzielnia zmienia lokalizację. Społeczna inicjatywa, która od czerwca 2023 roku umożliwiała mieszkańcom oddanie zbędnej żywności zamiast jej wyrzucania, wkrótce otworzy się w nowym miejscu. Choć zniknięcie lodówki z dotychczasowej przestrzeni może być dla mieszkańców zaskoczeniem, koordynatorzy akcji uspokajają – to jedynie przeprowadzka i otwarcie nowego rozdziału w historii foodsharingu we Włodawie.

Decyzja o zmianie miejsca podyktowana jest koniecznością opuszczenia terenu prywatnego, na którym dotychczas funkcjonował punkt. Przez ponad dwa i pół roku jadłodzielnia korzystała z gościnności właściciela terenu przy budynku ET-Media. Jak podkreślają organizatorzy, współpraca ta była kluczowa dla rozwoju inicjatywy, a prywatny przedsiębiorca nie tylko udostępnił miejsce, ale też pokrywał koszty energii elektrycznej niezbędnej do działania witryny chłodniczej.

– Jesteśmy wdzięczni za ten czas i wsparcie od początku działalności, ale w życiu czasami tak bywa, że coś się kończy, a coś zaczyna. Jednak nie palimy za sobą mostów, rozstajemy się w atmosferze wzajemnego zrozumienia – wyjaśnia **Renata Szymańczuk**, pomysłodawczyni i koordynatorka włodawskiej jadłodzielni.

Trwają rozmowy na temat nowej lokalizacji. Zostanie ona wybrana tak, aby zachować dostępność dla jak największej liczby mieszkańców. Organizatorom zależy, żeby jadłodzielnia powstała w miarę niedaleko od miejsca, do którego włodawianie zdążyli się już przyzwyczaić.

Działalność punktu przy Jana Pawła II przez ostatnie lata pokazała, jak bardzo taka inicjatywa jest w mieście potrzebna. Obawy o to, że żywność będzie się psuła lub zalegała, okazały się bezpodstawne. Rotacja produktów była na tyle duża, że lodówka nigdy nie stała się magazynem przeterminowanego jedzenia.

– Przez te ponad dwa i pół roku nie mieliśmy problemu z nieświeżą żywnością. Wszystko schodziło na bieżąco, byli stali darczyńcy i stali odbiorcy. System wymiany działał sprawnie, a mieszkańcy wykazali się dużą odpowiedzialnością w kwestii przynoszonego jedzenia – podsumowuje Renata Szymańczuk.

Mniej idealnie wyglądały jednak kwestie porządkowe wokół samej lodówki, co było niezależne od organizatorów. Ideą miejsca było dzielenie się żywnością, jednak z czasem mieszkańcy zaczęli przynosić tam inne przedmioty. Choć intencje były dobre, w praktyce prowadziło to do zalegania ubrań, których nikt nie chciał i dodawania pracy osobom, które społecznie dbały o utrzymanie porządku w jadłodzielni i wokół niej.

– To było miejsce stworzone z myślą o jedzeniu. Jest tam regał, na którym można zostawić słoik czy paczkę makaronu. Niestety, zaczęły się tam pojawiać ubrania, co zauważyliśmy od momentu, gdy ubrania trzeba było wrzucać do specjalnych kontenerów. Być może wynikało to z pewnej niefrasobliwości ludzi. My, jako inicjatorzy jadłodzielni, nie jesteśmy w stanie stać tam i pilnować porządku przez całą dobę. Nie taki był cel tej działalności, tworząc to miejsce, mieliśmy nadzieję, że jego użytkownicy zadbają o porządek – tłumaczy koordynatorka akcji.

foc. FB Jadłodzielnia we Włodawie, archiwum Super Tygodnia

W połowie lutego br. pojawiła się zapowiedź o przenosinach jadłodzielni w nowe miejsce. Włodawscy społecznicy wkrótce poinformują o nowej lokalizacji.

Zmiana lokalizacji to dobry moment na przypomnienie, że mapa pomocowa Włodawy w ostatnim czasie się powiększyła. Od października 2025 roku w mieście funkcjonuje również druga jadłodzielnia, prowadzona przez oddział Polskiego Czerwonego Krzyża przy ulicy Granicznej 8. Jak informuje Renata Szymańczuk, ta funkcjonująca przy alei Jana Pawła II 5 będzie działała nieprzerwanie do czasu przenosin w nowe miejsce.

Przypomnijmy, że włodawska jadłodzielnia to oddolna inicjatywa mieszkańców, która wystartowała 13 czerwca 2023 roku. Powstała dzięki zbiórkom społecznym i zaangażowaniu lokalnych aktywistów, firm prywatnych i mieszkańców, bez udziału środków publicznych czy grantów. Jej głównym celem od początku była walka z marnowaniem jedzenia i budowanie sąsiedzkiej solidarności w duchu „zero waste”. Nowy adres będzie szansą na kontynuację tej misji w odświeżonej formule. **PG**

Niefortunne słowa, ale adekwatne działania

GM. HAŃSK Podczas ostatniej sesji Rady Gminy Hańsk jednym z bardziej złożonych punktów porządku obrad było rozpatrzenie skargi na działalność dyrektora Zespołu Szkoły Podstawowej i Przedszkola im. Jana Pawła II. Choć sprawa dotyczyła delikatnej materii relacji na linii szkoła-uczeń -rodzic, ostatecznie radni uznali zarzuty za bezzasadne. Zwrócono jednak uwagę na pewne niedociągnięcia komunikacyjne ze strony dyrekcji, które zalecono wyeliminować w przyszłości poprzez doprecyzowanie szkolnego prawa.

Skarga, która trafiła na biurko wójta i rady gminy, składała się z dwóch pism, datowanych na 23 stycznia oraz 9 lutego br. Autorzy zarzucali dyrekcji placówki uchybienia w zakresie zapewnienia bezpiecznych i higienicznych warunków pracy, brak właściwego nadzoru nad szkolną dokumentacją, a w późniejszym etapie również niewłaściwą treść i formę odpowiedzi udzielonej na pierwotne pismo. Zdarzeniem, które zapoczątkowało cały spór, był incydent podczas sprawdzianu, kiedy to ujawniono, że jeden z uczniów nie pracował samodzielnie.

Ponieważ komisja rewizyjna wnioskowała o szczegółowe doprecyzowanie uzasadnienia uchwały, przewodniczący rady gminy **Wojciech Grunwald** poprosił o odczytanie pełnej treści dokumentu oraz przedstawienie ustaleń komisji skarg, wniosków i petycji. Wynikało z nich, że po wniesieniu skargi placówka oświatowa zareagowała niezwłocznie.

- „Przeprowadzono rozmowy z nauczycielem i opiekunami ucznia. Umożliwiono ponowne napisanie sprawdzianu bez negatywnych konsekwencji, a rodzice przyjęli wyjaśnienie oraz przeprosiny” – wybrzmiało na sesji.

W uzasadnieniu odniesiono się również do zarzutu o braku nadzoru nad dokumentacją. Analiza przepisów prawa oświatowego i statutu szkoły wykazała, że przerwany z powodu niesamodzielnej pracy sprawdzian (kartka została przedarta przez nauczyciela - przyp. red.), który nie został oceniony, nie stanowi oficjalnego dokumentu przebiegu nauczania, w związku z czym nie doszło do złamania procedur.

Najciekawszym elementem rozpatrywanej sprawy była ocena sposobu, w jaki dyrektor szkoły komunikowała się z rodzicami. Odczytany na sesji dokument przyznawał rację skarżącym w kwestii tonu oficjalnej korespondencji, wskazując, że odpowiedź dyrekcji „może budzić pewien niedosyt”. Komisja uznała za „niefortunne” sformułowania użyte przez dyrektor placówki, która określiła działania nauczyciela mianem „dydaktyczno-wychowawczych”, a samą skargę rodziców nazwała „emocjonalną”. Mimo tej krytycznej uwagi, dotyczącej formy dialogu, całokształt działań naprawczych podjętych przez szkołę uznano za adekwatny do sytuacji, zmierzający do polubownego rozwiązania i zażegnania konfliktu.

Aby uniknąć podobnych nieporozumień w przyszłości, radni zawarli w uchwale konkretną rekomendację. Zalecono rozważenie doprecyzowania szkolnego statutu oraz zasad oceniania, tak aby jasno określały one sposób postępowania, dokumentowania oraz informowania rodziców w przypadku przyłapania ucznia na ściąganiu.

Podczas obrad temat skargi nie wywołał żadnej dyskusji. Po odczytaniu obszernego uzasadnienia na sali zapadła cisza. Nikt z obecnych radnych nie poprosił o głos, do sprawy w tym momencie nie odniósł się również wójt **Alan Struski**. Wyczerpujące odczytanie dokumentu przez panią sekretarz sprawiło, że radni byli gotowi do podjęcia decyzji bez dodatkowych polemik. Ostatecznie Rada Gminy Hańsk uznała skargę na dyrektora za bezzasadną.

Warto jednak odnotować, że w przeciwieństwie do większości uchwał procedowanych tego dnia, ta decyzja nie zapadła jednogłośnie, lecz została przyjęta większością głosów. **PG**

Była piątka kandydatów na sekretarza

GM. HAŃSK Procedura rekrutacyjna na stanowisko sekretarza gminy dobiegła końca. Po przejściu na emeryturę wieloletniego urzędnika, Romualda Prylla, władze gminy musiały wyłonić osobę, która sprosta wysokim wymaganiom i przejmie odpowiedzialność za sprawne funkcjonowanie lokalnej administracji.

Konkurs, do którego przystąpiło pięcioro kandydatów, przyniósł ostateczne rozstrzygnięcie, a kluczem do sukcesu okazała się znajomość specyfiki miejscowego samorządu. Nowym sekretarzem gminy została **Marta Furmanik** z Dubeczna. Wynik naboru jednoznacznie wskazuje, że komisja rekrutacyjna postanowiła zarekomendować wójtowi **Alanowi Struskiemu** osobę od wewnątrz związaną z hańskim urzędem. Zwyciężczyni konkursu pracowała tam dotychczas na stanowisku inspektora do spraw kadrowych i obsługi rady gminy, pełniąc również funkcję archiwisty. Najprawdopodobniej bagaż doświadczeń zdobytych w tych murach ma zagwarantować stabilność i ułatwić płynne przejęcie nowych, znacznie szerszych obowiązków w momencie istotnych zmian organizacyjnych.

foc. UG Hańsk

Nastepcą Romualda Prylla została Marta Furmanik.

Decyzja o wyborze została podparta oficjalnym uzasadnieniem komisji. Jak czytamy w opublikowanym komunikacie podsumowującym nabór, Marta Furmanik spełniła wszystkie stawiane przed kandydatami wymagania formalne, a także uzyskała bardzo dobrą ocenę z przeprowadzonego testu kwalifikacyjnego oraz za odpowiedzi udzielone podczas rozmowy kwalifikacyjnej.

Warto przypomnieć, że o to kluczowe z punktu widzenia gminy stanowisko rywalizowało łącznie pięć osób. W gronie aplikujących znalazł się między innymi **Andrzej Niemiec** z Rudy-Opalina, który – co ciekawe – w tym samym czasie startował również w równoległym konkursie na sekretarza powiatu włodawskiego. Oferty złożyły też **Aleksandra Budner** z Dołhobrodów oraz **Katarzyna Choma** z Albertowa, które są związane z samorządem, oraz **Hanna Czelej** z Lubienia – była dyrektor Gminnej Biblioteki Publicznej w Wyrykach.

Przed nową panią sekretarz stoi teraz szereg poważnych wyzwań. Zgodnie z założeniami naboru, stanowisko to łączy się z objęciem funkcji kierownika wydziału administracyjno-inwestycyjnego. W szerokim spektrum codziennych obowiązków Marty Furmanik znajdzie się nie tylko nadzór nad pracą urzędu, ale także koordynowanie organizacji sesji rady, wyborów, spraw dotyczących ochrony sygnalistów oraz nadzór nad lokalnymi instytucjami kultury i biblioteką. Jednym z najważniejszych aspektów nowej roli będzie również zastępowanie wójta podczas jego nieobecności, co będzie wymagało sprawnego podejmowania decyzji i zarządzania w sytuacjach kryzysowych. **PG**

Defibrylatory „wyszły” zza zamkniętych drzwi

GM. HAŃSK Bezpieczeństwo mieszkańców nie może zależeć od godzin urzędowania instytucji. Z tego założenia wyszły władze gminy Hańsk, decydując się na kluczową zmianę w dostępie do sprzętu ratującego życie. Dwa defibrylatory AED, które do tej pory znajdowały się wewnątrz budynków użyteczności publicznej, stały się właśnie dostępne dla każdego, o każdej porze dnia i nocy.

W Hańsku urządzenie zostało przeniesione do specjalnej, zewnętrznej szafki zamontowanej na ścianie budynku Gminnego Ośrodka Kultury, a konkretniej od strony ulicy Osiedlowej. Dzięki temu w sytuacji nagłego zatrzymania krążenia, kiedy o życiu decydują minuty, nikt nie odbije się od zamkniętych drzwi. Sprzęt jest widoczny i gotowy do użycia przez świadków zdarzenia.

foc. UG Hańsk

Z lewej defibrylator w Dubecznie, z drugiej w Hańsku.

To jednak nie koniec dobrych wiadomości. Identyczne rozwiązanie zostało wdrożone w kolejnej miejscowości. W podobny sposób defibrylator został umieszczony na elewacji Domu Kultury w Dubecznie.

– Przeniesienie defibrylatorów na zewnątrz budynków to coraz popularniejsza praktyka, która realnie zwiększa szanse na przeżycie w nagłych wypadkach. Mieszkańcy gminy Hańsk mogą już czuć się bezpieczniej – komentuje wójt **Alan Struski**. **PG**

eprasa.pl b7d743ee5e

GMINA WYRYKI Rodzina z Kaplonos oszukana na fotowoltaikę

Gmina ostrzega przed naciągaczami

Transformacja energetyczna i popularność rządowych programów dotacyjnych, takich jak „Czyste Powietrze", to dla wielu szansa na oszczędności i ekologię. Niestety, to również doskonałe żerowisko dla nieuczciwych przedsiębiorców. Problem ten dotknął bezpośrednio mieszkańców gminy Wyryki, co wywołało stanowczą i kategoryczną reakcję lokalnych władz. Podczas ostatniej sesji Rady Gminy Wyryki oraz w oficjalnych komunikatach urzędu na jaw wyszły manipulacje, jakich dopuszczają się prywatne firmy, a także dramatyczne historie oszukanych rodzin.

fot. UG Wyryki

Mechanizm działania naciągaczy jest dobrze przemyślany i opiera się na budowaniu fałszywego autorytetu. Do urzędu gminy zaczęły docierać sygnały od zaniepokojonych mieszkańców, którzy w swoich skrzynkach znajdowali ulotki reklamowe. Materiały te informowały o rzekomej możliwości przystąpienia do programów dofinansowania na instalacje fotowoltaiczne czy pompy ciepła. Aby uśpić czujność potencjalnych klientów, firmy te w przestrzeni publicznej sugerowały współpracę z lokalnym samorządem. Gmina stanowczo odcięła się od tych praktyk.

– „Informujemy, że Urząd Gminy Wyryki nie współpracuje z żadną firmą zewnętrzną w zakresie pośrednictwa, doradztwa ani podpisywania umów dotyczących tego typu programów. Wszelkie działania podejmowane przez podmioty trzecie odbywają się bez wiedzy i zgody Urzędu Gminy Wyryki" – czytamy w oficjalnym komunikacie.

O tym, jak tragiczne w skutkach może być zaufanie tego typu akwizytorom, świadczy przypadek jednej z rodzin mieszkających w miejscowości Kaplonosy. Historię tę, ku przestrodze, przytoczył podczas sesji wójt **Bernard Błaszczuk**.

– Mamy przykład rodziny, która podpisała umowę i której zainstalowano fotowoltaikę, gdzie ona nie ma nawet instalacji elektrycznej dobrze wpiętej. Panele zostały zamontowane wyłącznie po to, by wyciągnąć pieniądze z dotacji, pozostawiając mieszkańców z bezużytecznym sprzętem – relacjonował włodarz, obnażając absurd całej sytuacji.

Gmina nie zostawiła jednak poszkodowanej rodziny bez wsparcia. Włodarz szczegółowo wyjaśnił, jakie kroki ratunkowe zostały podjęte przez samorząd i dyrektora Gminnego Ośrodka Pomocy Społecznej. Sprawa została zgłoszona do rzecznika praw konsumenta

Ten drastyczny przykład z Kaplonos przelał czarę goryczy. Władze gminy postanowiły działać radykalnie, ucinając wszelkie próby podszywania się pod autorytet urzędu czy organizowania spotkań sprzedażowych w świetlicach i bibliotekach. Wójt wydał kategoryczny zakaz udostępniania gminnych obiektów na cele takich zebrań.

– Zabraniam organizowania takich zebrań przy wykorzystaniu budynków użyteczności publicznej z tego tytułu, że to jest wykorzystywane, aby pogłębić zaufanie do mieszkańca. Proszę nie wierzyć, że to ma cokolwiek związanego z urzędem gminy w Wyrykach - grzmiał wójt.

Aby wzmocnić ten przekaz i uchronić kolejne osoby przed stratami finansowymi, samorząd wystosował do lokalnej społeczności bardzo konkretny apel o ostrożność.

– „Apelujemy do mieszkańców o zachowanie szczególnej ostrożności, dokładne weryfikowanie ofert oraz niepodpisywanie umów bez uprzedniego sprawdzenia wiarygodności podmiotów je przedstawiających. Zanim podpiszesz dokument: sprawdź, kto jest organizatorem, dokładnie przeczytaj umowę, upewnij się, czy projekt jest oficjalnie realizowany przez Gminę. Jeżeli masz wątpliwości, skontaktuj się bezpośrednio z Urzędem" – alarmuje urząd w opublikowanych powiadomieniach.

Władze przypominają, że wszystkie autoryzowane inicjatywy samorządu są publikowane wyłącznie na oficjalnej stronie internetowej, w Biuletynie Informacji Publicznej oraz na profilu gminy w mediach społecznościowych. **PG**

POWIAT WŁODAWSKI Wynik konkursu bez zaskoczenia

Zmiana warty w starostwie

W czwartek, 26 lutego, w Starostwie Powiatowym we Włodawie uroczyście pożegnano odchodzącą na emeryturę sekretarz Jadwigę Czaprańską oraz oficjalnie ogłoszono wyniki konkursu na jej następcę.

Uroczystość pożegnalna w sali konferencyjnej zgromadziła włodarzy powiatu oraz współpracowników, którzy dziękowali ustępującej pani sekretarz za zamykający się właśnie 46-letni staż pracy zawodowej.

Jadwiga Czaprańska była nierozerwalnie związana z administracją samorządową od 1991 roku. Początkowo pracowała w Urzędzie Rejonowym, a następnie współtworzyła struktury obecnego starostwa, by od 2011 roku nieprzerwanie pełnić funkcję sekretarza powiatu. Podsumowując ten dorobek, starosta włodawski **Mariusz Zańko** nie krył wdzięczności.

– Z okazji przejścia na emeryturę składam pani w imieniu własnym, zarządu powiatu oraz pracowników Starostwa Powiatowego we Włodawie serdeczne podziękowania za 46 lat oddanej służby publicznej. Dziękuję za wszystkie 12 769 dni pracy na rzecz ziemi włodawskiej – mówił podczas spotkania.

Czwartkowe pożegnanie w urzędzie to jednak nie koniec wyrazów uznania dla odchodzącej urzędniczki. Kilka tygodni temu zarząd powiatu podjął decyzję o uhonorowaniu Jadwigi Czaprańskiej zaszczytnym tytułem „Zasłużony dla powiatu włodawskiego". Jest to ostateczne przypieczętowanie jej wieloletniego wkładu w rozwój lokalnego samorządu. Wyróżnienie zostało wręczone 27 lutego na sesji Rady Powiatu we Włodawie

Równolegle z pożegnaniem, tego samego dnia poznaliśmy nazwisko nowego sekretarza. W ścisłym finale procedury rekrutacyjnej znaleźli się **Andrzej Niemiec** z Urzędu Gminy Ruda -Huta oraz **Piotr Kazanecki**, były sekretarz gminy Wyryki.

Ostatecznie stanowisko powierzono Piotrowi Kazaneckiemu. Dla osób uważnie śledzących lokalną scenę samorządową rozstrzygnięcie to nie stanowiło żadnego zaskoczenia. O tym, że to właśnie on docelowo zarysuje się jako główny kandydat na funkcję sekretarza powiatu, mówiło się głośno od kilku miesięcy, czyli od momentu jego przejścia z urzędu w Wyrykach do pracy we włodawskim starostwie.

Wybór został formalnie potwierdzony w komunikacie podsumowującym nabór. Uzasadniając decyzję komisji rekrutacyjnej, starosta Mariusz Zańko poinformował, że wybrany kandydat spełnia wszystkie wymagania określone w ogłoszeniu. Włodarz podkreślił, że nowy sekretarz otrzymał odpowiednią liczbę punktów po dokonaniu oceny merytorycznej złożonych dokumentów aplikacyjnych oraz po przeprowadzeniu rozmowy kwalifikacyjnej.

fot. Starostwo Włodawa, UG Wyryki

Z lewej Piotr Kazanecki, z prawej Jadwiga Czaprańska

Piotr Kazanecki rozpocznie pracę na nowym stanowisku już w marcu. Zmierzy się z niezwykle odpowiedzialną listą zadań, stając się w praktyce kierownikiem administracyjnym całego urzędu. Będzie sprawował nadzór nad wydziałem organizacyjno-prawnym, dbał o prawidłowy obieg dokumentów, a także ściśle współpracował ze skarbnikiem i koordynował przygotowywanie uchwał rady oraz zarządu powiatu. **PG**

POWIAT WŁODAWSKI Dramatyczny apel starosty o pomoc dla regionu

Pożegnanie w urzędzie pracy w obliczu kryzysu

Ostatnia sesja Rady Powiatu we Włodawie przyniosła istotne rozstrzygnięcia kadrowe w kluczowej dla lokalnego rynku instytucji. Po wielu latach pracy na zasłużoną emeryturę odeszła Ewa Osowiec, dotychczasowa szefowa Powiatowego Urzędu Pracy we Włodawie. Zmiana na stanowisku dyrektora zbiega się w czasie z niezwykle trudną sytuacją gospodarczą regionu, skokowym wzrostem bezrobocia i drastycznymi cięciami rządowych funduszy na aktywizację zawodową mieszkańców.

fot. Starostwo Włodawa

Ewa Osowiec (w środku) była związana z włodawskim urzędem pracy nieprzerwanie od 1993 roku.

Pożegnanie wieloletniej dyrektor miało bardzo uroczysty charakter. **Ewa Osowiec** legitymuje się 43-letnim stażem pracy, z czego od 1993 roku była nieprzerwanie związana z włodawskim urzędem pracy. W 2004 roku objęła stanowisko zastępcy dyrektora, a od 2020 roku pełniła obowiązki dyrektora tej placówki. Władze samorządowe doceniły jej wkład w łagodzenie skutków lokalnego bezrobocia oraz sprawne pozyskiwanie środków unijnych, nadając jej zaszczytny tytuł „Zasłużony dla powiatu włodawskiego".

Sama uhonorowana nie kryła emocji podczas odbierania wyróżnienia, dziękując samorządowcom i współpracownikom za lata wspólnych działań na rzecz trudnego rynku pracy.

– Jestem bardzo wzruszona i bardzo jest miło, że moja codzienna praca, właściwie zdawała mi się normalna, została w taki sposób doceniona – mówiła Ewa Osowiec.

Odejście tak doświadczonego pracownika wywołało naturalne pytania o przyszłość placówki. Radny **Mariusz Czuj** wprost zapytał zarząd o to, jakie są rozstrzygnięcia w Powiatowym Urzędzie Pracy i czy zaplanowano już konkurs na to stanowisko. Sytuację kadrową wyjaśnił starosta włodawski **Mariusz Zańko**, informując, że zachowana zostanie ciągłość pracy urzędu.

– W dniu 26 lutego zostały powierzone obowiązki na czas trzech miesięcy panu **Zbigniewowi Woszczyńskiemu**, który jest doświadczonym urzędnikiem. Miał też w swojej karierze zawodowej czas, kiedy pełnił funkcję dyrektora powiatowego urzędu pracy – odpowiedział starosta.

Kwestia docelowego wyłonienia nowego dyrektora pozostaje jednak otwarta. Włodarz zaznaczył, że prawnicy starostwa analizują obecnie przepisy i ostateczna decyzja o ewentualnym rozpisaniu konkursu zapadnie w ciągu najbliższych trzech miesięcy.

Nowy pełniący obowiązki dyrektora przejmuje stery w instytucji w momencie wyjątkowo kryzysowym dla całego powiatu. Jak wyliczał podczas sesji starosta Zańko, po upadku huty szkła w Dubecznie stopa bezrobocia w powiecie wystrzeliła do poziomu 16,7 procent, a liczba osób pozostających bez pracy wzrosła z 1600 do prawie 2000. Co gorsza, samorząd został praktycznie pozbawiony narzędzi do walki z tym zjawiskiem. O ile w ubiegłym roku do dyspozycji urzędu oddano gigantyczne środki z różnych programów, o tyle obecnie pula ta skurczyła się do zaledwie pół miliona złotych.

Taka sytuacja finansowa skłoniła starostę do wygłoszenia na forum rady bardzo ostrego i dramatycznego apelu skierowanego w stronę władz centralnych. Mariusz Zańko podkreślał, że samorządy zlokalizowane przy wschodniej granicy od 2021 roku ponoszą ogromne koszty związane z wojną hybrydową i pełnoskalowym konfliktem w Ukrainie, co skutecznie odstrasza inwestorów i dusi lokalną gospodarkę.

– My mówimy w Polsce o tym, że trzeba mieć plan odbudowy Ukrainy. A kiedy zaczniemy mówić o planie odbudowy wschodnich powiatów województwa lubelskiego i Polski? – pytał retorycznie włodarz.

Starosta poinformował o wystosowaniu oficjalnego pisma do Ministerstwa Pracy i Polityki Społecznej z wnioskiem o uruchomienie dodatkowego miliona złotych z rezerwy budżetu państwa, jednak w jego ocenie potrzebne są znacznie szersze, dedykowane programy wsparcia. Bez celowych funduszy płynących z Warszawy wschodnie powiaty, takie jak włodawski, mogą wkrótce zamienić się w gospodarczy skansen. **PG**

eprasa.pl b7d743ee5e

POWIAT WŁODAWSKI Badają autentyczne realia wczesnego średniowiecza

Tajemnica ukryta wśród bagien

Z najnowszych informacji udostępnionych przez Lubelskiego Wojewódzkiego Konserwatora Zabytków wyłania się fascynujący obraz wczesnośredniowiecznej historii naszego regionu. Jesienne badania archeologiczne, przeprowadzone w trudno dostępnych lasach wokół miejscowości Kaplonosy-Kolonia, potwierdziły istnienie potężnego, niemal nienaruszonego upływem czasu grodziska. To odkrycie rzuca zupełnie nowe światło na dawne osadnictwo na tych terenach i stanowi prawdziwą sensację naukową.

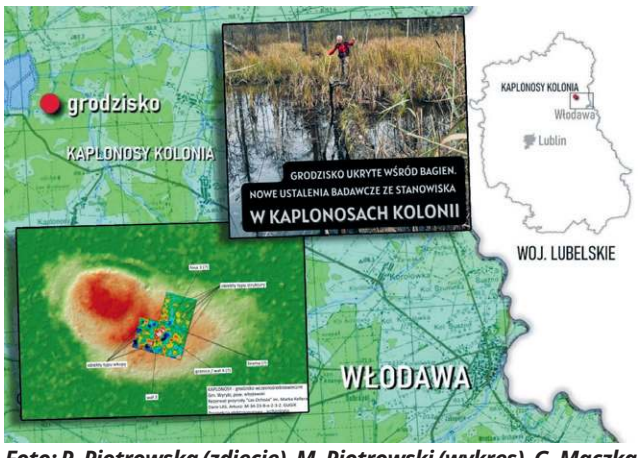

Foto: P. Piotrowska (zdjęcie), M. Piotrowski (wykres), G. Mączka (mapka). Źródło: Lubelski Wojewódzki Konserwator Zabytków

Historia badań tego miejsca rozpoczęła się dekadę temu. Obiekt, ze względu na swoje odizolowane położenie w rozległym kompleksie leśno-bagiennym, został namierzony w 2016 roku dzięki nowoczesnym metodom teledetekcyjnym, które przeprowadził pracownik WUOZ w Lublinie **Grzegorz Mączka.** Dopiero jednak ostatnie, precyzyjne badania nieinwazyjne i planigraficzne, zrealizowane pod koniec ubiegłego roku, pozwoliły badaczom zajrzeć w głąb ziemi i wydobyć na światło dzienne ukryte tam artefakty. Zgodnie z najnowszymi ustaleniami, założenie obronne funkcjonowało od X do XIII wieku.

Dla archeologów i historyków grodzisko w Kaplonosach Kolonii to ewenement. Ze względu na swoje niedostępne położenie, teren ten przez stulecia opierał się niszczycielskiej działalności rolniczej czy budowlanej. Stanowi on kapsułę czasu, pozwalającą badać autentyczne realia wczesnego średniowiecza.

- „Grodzisko w Kaplonosach -Kolonii stanowi absolutnie wyjątkowy obiekt na mapie archeologicznej województwa lubelskiego. Jest ono niemal nietkniętym ręką ludzką reliktem wczesnośredniowiecznego założenia obronnego, które prócz zachowanych śladów umocnień, kryje również pozostałości zabudowy i użytkowania oraz sporą liczbę zabytków ruchomych z epoki" - podkreślają sami autorzy sprawozdania badawczego.

Zastosowanie nowoczesnych technologii, w tym skanowania laserowego i geofizyki, pozwoliło naukowcom na odtworzenie prawdopodobnego wyglądu grodu. Choć w ziemi nie natrafiono na zachowane w całości budowle naziemne, odkryto obiekty zagłębione, służące niegdyś zapewne jako paleniska i jamy gospodarcze. Badacze na podstawie układu terenu domniemają również, że dawne wały obronne składały się z drewnianych skrzyń wypełnianych ziemią i kamieniami, a od strony wschodniej znajdowała się brama wjazdowa do warowni.

Prawdziwym skarbem okazały się przedmioty wydobyte z ziemi, których odnaleziono aż 244. Znaleziska te stanowią doskonałą ilustrację życia codziennego dawnych Słowian. Znaleziono między innymi elementy uzbrojenia, takie jak groty strzał i włóczni, ale przede wszystkim narzędzia: dziesiątki noży, krzesiwa do rozpalania ognia, żelazną radlicę, sierpy i gwoździe.

O zamożności i poczuciu estetyki dawnych mieszkańców świadczą z kolei odkryte ozdoby: srebrna zausznica, półwytwór srebrnej lunuli (ozdoby w kształcie półksiężyca), zapinka podkowiasta oraz różnego rodzaju sprzączki. Przedmioty te nawiązują do znalezisk z innych okolicznych grodzisk, co pozwala badaczom lepiej zrozumieć ówczesne szlaki handlowe.

Z miejscem tym wiąże się jeszcze jedna, niezwykle poruszająca ciekawostka, która łączy średniowiecze z mrocznymi czasami XX wieku. Wśród setek starych artefaktów badacze natrafili na przedmioty z okresu II wojny światowej, w tym naboje od karabinu niemieckiego, rozerwaną łuskę oraz fragmenty obudowy zegarka kieszonkowego. Odkrycia te uwiarygadniają krążące wśród lokalnej społeczności opowieści.

- „Nieliczne ślady z tego okresu wspierają elementy pamięci utrwalone wśród okolicznej ludności o wykorzystywaniu tego miejsca przez Żydów ukrywających się przed Niemcami. Niedostępna, naturalnie ufortyfikowana przez bagna wyspa stała się dla nich bezpiecznym schronieniem w czasie okupacji" – brzmi jeden z wniosków raportu.

Prowadzenie jakichkolwiek prac w tym miejscu przypomina zmagania z żywiołem. Zespół badawczy musiał radzić sobie z gęstą roślinnością, zwalonymi drzewami i bagnami, uniemożliwiającymi użycie ciężkiego sprzętu. Należy stanowczo podkreślić, że teren ten jest obecnie objęty ścisłą ochroną jako rezerwat przyrody „Las Ochoża". Wstęp na ten obszar bez specjalnej zgody władz leśnych jest surowo zabroniony. Grodzisko to dziś nie tylko cenny zabytek, ale również ostoja dzikiej zwierzyny, w tym bielika, oraz siedlisko rzadkich roślin.

Obecne odkrycia to zaledwie wstęp do dalszych analiz. Zespół badawczy planuje w przyszłości rozszerzyć poszukiwania o szeroko zakrojone badania środowiskowe i tradycyjne wykopaliska. Dziś to niezwykłe miejsce stanowi doskonały przykład idealnej symbiozy dziedzictwa kulturowego i nienaruszonej natury, cierpliwie skrywając kolejne tajemnice z przeszłości naszego regionu.

oprac. PG

Petycje drogowe zalewają starostwo

POW. WŁODAWSKI 27 lutego Rada Powiatu we Włodawie pochyliła się nad kolejną petycją dotyczącą tragicznego stanu lokalnych dróg. Tym razem apelowali mieszkańcy wsi Hola, domagający się pilnego remontu 10-kilometrowego odcinka. Choć samorządowcy przyznają rację mieszkańcom i wskazują na rekordowe inwestycje w regionie, to jednocześnie chłodzą nastroje. Bez powrotu potężnych rządowych dotacji rzędu 90 procent, samorządów po prostu nie stać na samodzielne finansowanie tak kosztownych modernizacji.

Dyskusję nad petycją mieszkańców wsi Hola w sprawie drogi powiatowej nr 1622L otworzyła radna **Jolanta Hola**, zwracając uwagę na szerszy kontekst problemu. Jej zdaniem napływające do urzędu skargi to dowód na to, że zły stan infrastruktury to już nie tylko kwestia wygody, ale narastający problem systemowy, który uderza w wizerunek całego regionu.

Wizytówka pełna dziur

Radna mocno zaakcentowała wpływ stanu dróg na codzienne życie mieszkańców oraz potencjał turystyczny powiatu. Zwróciła również uwagę, że zła jakość nawierzchni odstrasza odwiedzających.

– Mieszkańcy wprost proszą o pilne remonty. Zwracają uwagę na bezpieczeństwo, na utrudnione dojazdy do pracy, szkół, placówek medycznych. Jeżeli chcemy być postrzegani jako powiat o charakterze turystycznym, jeżeli chcemy przyciągać odwiedzających i inwestorów, to infrastruktura drogowa powinna być naszą wizytówką. Niestety, coraz częściej słyszymy opinię z zewnątrz, że drogi w naszym powiecie są w bardzo złym stanie – podkreśliła, apelując o wypracowanie konkretnego i skutecznego planu naprawczego.

12 milionów za jeden odcinek

Do postulatów radnej odniósł się wicestarosta **Piotr Gorgol**. Przyznał, że petycja mieszkańców Holi jest w pełni zasadna, jednak od razu przeszedł do twardych wyliczeń finansowych. Jak przypomniał, wniosek o remont tego 10-kilometrowego odcinka był już składany do programu Polski Ład kilka lat temu przez wójta gminy Stary Brus. Koszt inwestycji oszacowano wówczas na 12 milionów złotych.

– Oczywiście drogi, turystyka i rozwój są ważne, ale czy nasz powiat stać na tę chwilę? Takich funduszy rzędu 90 procent, jak były trzy, cztery lata temu, które rzeczywiście dotowały takie długie odcinki, już teraz nie ma. Ale jak widzicie, my chcemy budować te drogi. Dostaliśmy dotację na drogę Andrzejów-Kulczyn, a wniosek na przebudowę trasy Hola-Lipówka jest na liście rezerwowej. Liczymy jednak, że znajdą się oszczędności poprzetargowe i tę inwestycję również zrealizujemy – tłumaczył Gorgol, zwracając uwagę na diametralną zmianę w systemie finansowania samorządów.

Jego zdaniem, rosnąca liczba petycji wynika paradoksalnie z wcześniejszych sukcesów inwestycyjnych powiatu, które rozbudziły nadzieje mieszkańców. Przypomniał przy tym, że mimo trudności z zewnętrznym finansowaniem, w ubiegłym roku udało się zmodernizować 25 kilometrów dróg powiatowych, a także zabezpieczono środki na stworzenie pięciu nowych dokumentacji projektowych dla kolejnych inwestycji, m.in. w Wyrykach i Woli Uhruskiej.

Koszty ogromne, możliwości ograniczone

Z kolei starosta Mariusz Zańko wyliczył, że natychmiastowa naprawa wszystkich dróg w regionie pochłonęłaby około 300 milionów złotych, co stanowi równowartość budżetów wszystkich samorządów w powiecie. Największą przeszkodą jest jednak konieczność zapewnienia wkładu własnego. W przypadku dróg powiatowych koszty te tradycyjnie dzielone są po połowie między starostwo a gminę, na terenie której leży droga.

– Biorąc za przykład omawiany odcinek w Holi, przy 50-procentowym dofinansowaniu z zewnątrz, gmina Stary Brus musiałaby dołożyć 5 milionów złotych. W takim przypadku wszedłby tam komisarz, bo w budżecie oni takich pieniędzy nie zmieszczą – stwierdził obrazowo Zańko, podkreślając de facto finansową niewydolność mniejszych samorządów przy tak ogromnych kosztach i konieczność zachowania dyscypliny finansów publicznych.

Mimo trudności, władze powiatu zadeklarowały dalsze starania o środki ze wszystkich dostępnych źródeł zewnętrznych oraz lobbowanie za inwestycjami wojewódzkimi i krajowymi na swoim terenie. Uchwała w sprawie rozpatrzenia petycji została ostatecznie podjęta jednogłośnie przez 14 obecnych na sali radnych.

PG

Batalia o fundusz sołecki. Radni nie chcą budżetu obywatelskiego

GM. WYRYKI Podczas ostatniej sesji rady gminy po raz kolejny doszło do ożywionej dyskusji na temat przyszłości funduszu sołeckiego. Już drugi rok z rzędu wójt Bernard Błaszczuk próbował przeforsować uchwałę o niewyodrębnianiu tych środków w gminnym budżecie na kolejny, 2027 rok. Podobnie jak w przeszłości, argumenty włodarza zderzyły się ze stanowczym oporem większości radnych, którzy stanęli w obronie finansowej niezależności swoich sołectw.

Głównym argumentem wójta za likwidacją rozdrobnionego funduszu sołeckiego była chęć skonsolidowania środków i przeznaczenia ich na większe, strategiczne inwestycje. Włodarz przekonywał, że obecny system bywa nieefektywny, a pieniądze w mniejszych miejscowościach są nierzadko wydawane bez konkretnego pomysłu.

Konsolidujmy, zamiast rozdrabniać

– Są różne przypadki, w których jedno sołectwo nie ma na co pieniądze wydać z funduszu sołeckiego, a inne sołectwa nie do końca są do tego przekonane, więc padają różnego rodzaju propozycje i te środki są wydawane na siłę – tłumaczył Bernard Błaszczuk.

W zamian za fundusz sołecki wójt zaproponował utworzenie jednego, silnego budżetu obywatelskiego. Miałby on polegać na tym, że wszyscy mieszkańcy wspólnie głosowaliby nad wyborem jednego dużego zadania do realizacji w danym roku. Priorytetem dla włodarza była w tym kontekście infrastruktura. Skumulowanie funduszy przyniosłoby realne i widoczne efekty, na przykład przy wspomaganiu remontu dróg powiatowych, bo to jest w tej chwili największą bolączką gminy.

Radni przeciw centralizacji środków

Propozycja wójta spotkała się jednak z chłodnym przyjęciem ze strony radnych, którzy przekonywali, że wsie potrafią doskonale i gospodarnie zarządzać powierzonymi im pieniędzmi. Zwracano uwagę, że to właśnie dzięki funduszowi sołeckiemu udaje się realizować inwestycje pierwszej potrzeby, które z perspektywy całej gminy mogłyby zostać zignorowane.

W trakcie dyskusji pojawiły się również argumenty, że jeśli jakaś miejscowość faktycznie nie ma pomysłu na wydatki, te pieniądze po prostu nie zostają wykorzystane i wracają do dyspozycji gminy. Z kolei ewentualne marnotrawstwo to kwestia braku rozmów sołtysów z mieszkańcami, a nie wada samego systemu. Pojawiły się głosy, że środki z budżetu obywatelskiego mogą pochłonąć kosztowne dokumentacje techniczne, a efekt mógłby być znikomy ze względu na niewystarczający wkład własny.

O jakich kwotach mowa?

W tle całej dyskusji przewijały się bardzo konkretne wyliczenia finansowe, które ostatecznie zaważyły na decyzji rady. Fundusz sołecki to nie tylko wydatki, ale i realne zasilenie gminnej kasy ze środków zewnętrznych. Prawo zakłada bowiem system rekompensat dla samorządów, które decydują się na wyodrębnienie takiego funduszu. Rezygnacja z funduszu oznaczałaby, zdaniem niektórych, utratę tego państwowego zastrzyku finansowego w wysokości około 140 tysięcy złotych, czyli jednej trzeciej wydanych środków.

Ostatecznie argumenty zwolenników utrzymania status quo okazały się silniejsze. W głosowaniu nad uchwałą o niewyrażeniu zgody na wyodrębnienie funduszu sołeckiego, sześciu radnych poparło inicjatywę włodarza, jednak aż dziewięciu zagłosowało przeciwko. Oznacza to, że fundusz sołecki w gminie Wyryki na 2027 rok zostanie utrzymany, a mieszkańcy poszczególnych wsi zachowają prawo do samodzielnego decydowania o swoich lokalnych budżetach.

PG

INFORMACJA

Zgodnie z art. 35 ust. 1 ustawy z dnia 21 sierpnia 1997r. o gospodarce nieruchomościami (Dz. U. z 2024 r. poz. 1145 ze zm.) informuję, że na tablicy ogłoszeń mieszczącej się Urzędzie Gminy Wyryki został wywieszony na okres 21 dni (poczynając od 06.03.2026 r.) wykaz nieruchomości mienia gminy przeznaczonych do dzierżawy na okres do 3 lat w miejscowościach: Krzywowierzba i Lubień, lokal użytkowy w msc. Wyryki-Połód

Wójt Gminy Wyryki
Bernard Błaszczuk

8212

eprasa.pl b7d743ee5e

Co jest grane?

ZIMA POD ZNAKIEM WRONY

polityczny, thriller

Grudzień 1981 roku. Profesor Joan Andrews, znana i kontrowersyjna psychiatrka z Londynu, przyjeżdża do Warszawy na międzynarodowy kongres psychiatryczny. W Polsce opiekuje się nią młoda doktorantka Alina, pełna idealizmu i energii.

CHEŁM
CKF ZORZA 6 marca – godz. 18:30, 7 marca – 15:00

KRZYK 7

horror

Najnowsza odsłona kultowej serii „Krzyk" – „Krzyk 7" do kin trafi 27 lutego. Sidney Prescott (Neve Campbell) raz jeszcze zmierzy się z zabójcą w upiornej masce.

CHEŁM
CKF 9 marca – godz. 20:30

DOBRY CHŁOPIEC

thriller

„Dobry chłopiec" to kolejna międzynarodowa produkcja Jana Komasy, reżysera nominowanego do Oscara „Bożego Ciała" oraz głośnych filmów „Hejter" i „Miasto 44". Światowa premiera filmu „Dobry chłopiec" odbyła się podczas jubileuszowej 50.

CHEŁM Nowości kinowe i inauguracja cyklu dla seniorów

DKF „Rewers" rozwija się

Marzec w Centrum Kultury Filmowej „Zorza" upłynie pod znakiem premierowych pokazów oraz nowych inicjatyw skierowanych do kinomanów. W programie znalazły się projekcje głośnych tytułów polskiej i światowej kinematografii, w tym najnowsze dzieło Jana Komasy oraz film otwierający cykl dedykowany widzom w wieku dojrzałym.

12 marca o godzinie 18:00 odbędzie się pokaz filmu **„Dobry chłopiec"** w reżyserii Jana Komasy, znanego z takich dzieł jak **„Boże Ciało"**, **„Hejter"**, **„Miasto 44"** czy **„Rocznica"**.

To film, który jest intelektualną pułapką zastawioną na widza. Reżyser balansuje między czarnym humorem a bolesnymi pytaniami o etykę, unikając przy tym prostych podpowiedzi. Uderza w najgłębsze przekonania i zostaje w głowie na długo po seansie. Najnowsza produkcja polskiego reżysera, po światowej premierze na 50. Międzynarodowym Festiwalu Filmowym w Toronto, trafia do krajowego obiegu kinowego.

Dzieło zostało zakwalifikowane do prestiżowej sekcji **Centrepiece**, która jak podkreślają organizatorzy: - Honoruje i świętuje globalne osiągnięcia filmowe", prezentując wybitne, współczesne dzieła z całego świata.

Warta uwagi jest międzynarodowa obsada, w filmie grają m.in.: **Stephen Graham**, **Andrea Riseborough** oraz polska aktorka **Monika Frajczyk**. Scenariusz napisali debiutant **Bartek Bartosik** we współpracy z **Naqqash Khalid**. Za stronę wizualną odpowiada operator **Michał Dymek**, natomiast w gronie producentów figurują: **Ewa Piaskowska**, **Jerzy Skolimowski** oraz **Jeremy Thomas**.

W lutym klub obchodził 15-lecie swojego istnienia, które było okazją do podsumowania dotychczasowej działalności, a także spojrzeniem w przyszłość. Od marca rusza nowa inicjatywa, **DKF REWERS Senior**. Projekt powstał w wyniku współpracy z Uniwersytetem Trzeciego Wieku przy PANS w Chełmie oraz **Elżbietą Dziedzicką**. Choć cykl jest profilowany pod kątem potrzeb osób 60+, organizatorzy podkreślają otwarty charakter spotkań dla wszystkich grup wiekowych zainteresowanych pogłębioną analizą dzieł filmowych. Pierwsze spotkanie w ramach tego cyklu zaplanowano na **16 marca o godzinie 11:00**.

Filmem inauguracyjnym będzie dramat **„Kopnęłabym cię, gdybym mogła"** w reżyserii **Mary Bronstein**. Produkcja studia A24, z **Rose Byrne** w roli głównej, podejmuje trudną tematykę macierzyństwa i walki z codziennym chaosem. W obsadzie drugoplanowej pojawiają się nietypowe nazwiska, takie jak: **Conan O'Brien** w roli terapeuty czy **A$AP Rocky** jako dozorca motelu.

Regularne projekcje w ramach DKF REWERS Senior mają odbywać się raz w miesiącu. Ma być to stała przestrzeń do dialogu i wspólnego przeżywania kina. **MŁ**

Maciej Maleńczuk w ChDK

CHEŁM 21 marca o godzinie 19:00 w sali widowiskowej Chełmskiego Domu Kultury odbędzie się koncert Macieja Maleńczuka. Wydarzenie stanowi element trasy promującej najnowszą płytę artysty, zatytułowaną „Klauzula sumienia".

W programie wieczoru premierowy materiał i najbardziej rozpoznawalne utwory z wieloletniej kariery muzyka.

Maciej Maleńczuk, uznawany za jedną z najbardziej wyrazistych postaci polskiej sceny muzycznej ostatnich czterech dekad, zaprezentuje się w formule łączącej charyzmatyczny wokal z akompaniamentem instrumentów klasycznych. Na scenie towarzyszyć mu będą muzycy związani m.in. z krakowską **Piwnicą pod Baranami** czy z poprzednich tras koncertowych jak Maleńczuk gra Młynarskiego czy Maleńczuk+, **Wiesław Jamioł** (perkusja) oraz **Dominik Wywrocki** (kontrabas).

Repertuar koncertu obejmie zarówno utwory z nowej płyty, jak i te szeroko znane publiczności, w tym kompozycje takie jak: *Ostatnia Nocka*, *Tango Libido*, *Sługi za szlugi*, *Synu* oraz *Dawna Dziewczyno*. Warstwa tekstowa przygotowanego programu opiera się na wnikliwych, często krytycznych obserwacjach rzeczywistości, co jest znakiem rozpoznawczym twórczości Maleńczuka.

Bilety na koncert, w cenie od 159 złotych, są dystrybuowane za pośrednictwem platform internetowych KupBilecik.pl oraz Biletyna.pl, a także stacjonarnie w kasie Chełmskiego Domu Kultury. **MŁ**

Koncert zespołu Banda Barbary

CHEŁM W ramach tegorocznych obchodów Dnia Kobiet, Chełmski Dom Kultury organizuje wydarzenie artystyczne poświęcone polskiej piosence literackiej. Koncert odbędzie się 8 marca o godzinie 17:00 w sali widowiskowej ChDK.

Repertuar koncertu obejmuje interpretacje utworów jednej z najważniejszych postaci polskiej kultury i estrady. Zespół **Banda Barbary** skupi się na przekazaniu emocjonalnej głębi tekstów **Agnieszki Osieckiej**.

– Zespół **Banda Barbary** powstał cztery lata temu podczas pandemii. 8 marca zagramy utwory, do których muzykę skomponował **Piotr Kierski**, członek zespołu. Nie zabraknie znakomitych tekstów, wielu emocji, świeżych aranżacji, utworów, które zna i kocha cała Polska – mówi **Barbara Szarwiło** z zespołu.

Występ jest kierowany do szerokiego grona odbiorców, ceniących klasykę polskiej piosenki w nowym wydaniu. Wstęp jest możliwy za okazaniem bezpłatnych wejściówek, można je pobrać w kasach Chełmskiego Domu Kultury oraz CKF „Zorza", jednak ilość miejsc jest ograniczona. **MŁ**

Promocja nowej monografii Jana Dołgania

KRASNYSTAW W niedzielę, 8 marca, w Muzeum Regionalnym w Krasnymstawie odbędzie się spotkanie autorskie z Janem Dołganiem. Wydarzenie poświęcone będzie promocji jego najnowszej publikacji zatytułowanej „Wielka Wojna na Zamojszczyźnie i Ziemi Krasnostawskiej 1915". Zaplanowano je na godzinę 14:00 w refektarzu muzeum.

Publikacja stanowi bezpośrednią kontynuację prac autora. O ile poprzedni tom koncentrował się na wydarzeniach z roku 1914, nowa książka szczegółowo analizuje kampanie prowadzone na tym terenie rok później. Podczas spotkania **Jan Dołgań** przedstawi także kulisy pracy nad publikacją.

– Książka jest kontynuacją części pierwszej z podobnym tytułem tylko z rokiem 1914. Podczas spotkania autor przybliży kulisy powstania publikacji. Oczywiście opowie o losach żołnierzy i o działaniach, które tutaj na naszej ziemi miały miejsce podczas walk I wojny światowej – mówi **Marta Stelmaszczuk**, dyrektor Muzeum Regionalnego w Krasnymstawie.

Wydarzenie ma charakter otwarty i skierowane jest zarówno do pasjonatów historii lokalnej, jak i badaczy zajmujących się tematyką militarną. Uczestnicy spotkania będą mieli możliwość zadawania pytań oraz uczestniczenia w dyskusji na temat źródeł wykorzystanych przy tworzeniu monografii.

Podczas spotkania chętni będą mogli nabyć egzemplarz z osobistą dedykacją autora. **MŁ**

Co jest grane?

MAŁA AMELIA

animacja

Amelia, mała Belgijka urodzona w Japonii, nie powiedziała ani słowa i nie postawiła ani kroczku, dopóki nie skończyła dwóch i pół roku.

CHEŁM
CKF ZORZA 6 marca – godz. 14:30, 7 marca – 11:00, 8 marca – 13:15, 9 marca – 14:00, 10 marca – 16:00, 11 marca – 14:00, 12 marca – 16:00

POJEDYNEK

thriller, historyczny

Jest rok 1939. Świat pogrąża się w chaosie. Tysiące wybitnych Polaków trafiają do rosyjskiej niewoli, gdzie poddawani są indoktrynacji będącej częścią wielkiego planu.

CHEŁM
CKF ZORZA 6 marca – godz. 21:00, 7 marca – 20:00, 8 marca – 17:30, 9-11 marca – 18:00, 12 marca – 21:00

PSOTY

przygodowy, familijny

Pełna wyszczekanych przygód i humoru familijna opowieść o odważnej i wrażliwej dziewczynce, która bez pamięci zakochuje się w utalentowanym, bezpańskim psie i postanawia mu pomóc za wszelką cenę.

CHEŁM
CKF ZORZA 6 marca – godz. 14:00; 7 marca – 13:00, 8 marca – 11:00, 9 marca – 16:00, 10 marca – 14:00, 11 marca – 16:00, 12 marca – 14:00

eprasa.pl b7d743ee5e

POWIAT WŁODAWSKI Widmo zapaści oddalone, ale…

Nasz szpital nie chce umierać na kolanach

Sytuacja włodawskiego szpitala oraz ogólnopolski kryzys w ochronie zdrowia zdominowały jedną z części ostatniej sesji Rady Powiatu we Włodawie. Z przedstawionych przez władze samorządowe informacji wyłania się niezwykle trudny obraz funkcjonowania lokalnej lecznicy, która gdyby nie wsparcie powiatu, w minionych miesiącach stanęłaby na krawędzi całkowitego paraliżu.

fot. SPZOZ Włodawa, Ogólnopolski Związek Pracodawców Szpitali Powiatowych

Jak poinformował podczas obrad starosta włodawski **Mariusz Zańko**, samorząd przekazał niedawno 5 milionów złotych na wsparcie lokalnego szpitala, co było możliwe dzięki prowadzonej polityce oszczędnościowej i dobrej kondycji budżetu powiatu. Włodarz nie krył, jak dramatyczne konsekwencje przyniósłby brak tych funduszy.

– Bez tych 5 milionów szanowni państwo, lekarze by odeszli od pracy w szpitalu we Włodawie. Przestałby działać ten szpital w styczniu tego roku. Łączne zaangażowanie finansowe powiatu w ratowanie placówki wyniosło już 8,5 miliona złotych – podkreślił starosta.

Kwestia przetrwania szpitala to nie tylko problem zabezpieczenia medycznego mieszkańców, ale również potężne wyzwanie dla lokalnego rynku pracy. Zańko zwrócił uwagę, że powiat włodawski już teraz z powodu upadku lokalnej huty szkła zmaga się z bezrobociem na poziomie 16,7 procent, a liczba osób bez pracy wzrosła do niemal dwóch tysięcy. Upadek szpitala oznaczałby kolejne blisko 300 osób na listach bezrobotnych.

– Panie starosto, powiedział pan, że gdyby nie było tego wsparcia dla szpitala, to lekarze by odeszli. A co z pielęgniarkami i podwyżkami dla nich? Czy zostały chociażby częściowo wypłacone? – dopytywał radny **Mariusz Czuj**, upominając się o personel średniego szczebla.

W odpowiedzi starosta Mariusz Zańko stanowczo potwierdził, że środki te zostały wypłacone.

Problemy włodawskiego SPZOZ-u nie są jednak odosobnione. Z informacji przekazanych na sesji wynika, że sytuacja szpitali powiatowych w całej Polsce jest wręcz katastrofalna. Jak zaznaczył starosta, praktycznie wszystkie tego typu placówki są deficytowe, przynoszą straty, a w systemie nie ma już „rentownych" szpitali. Utrzymanie lecznic w dużej mierze spadło na barki samorządów powiatowych, które przekazując własne środki budżetowe, na siłę podtrzymują ich funkcjonowanie.

W odpowiedzi na tę krytyczną sytuację Ogólnopolski Związek Pracodawców Szpitali Powiatowych wraz ze Związkiem Powiatów Polskich zainicjował akcję protestacyjną pod wymownym hasłem: „Szpitale powiatowe nie chcą umierać na kolanach". Manifestację, która odbyła się na 3 marca przed siedzibą Ministerstwa Zdrowia w Warszawie. Samorządowcy i dyrektorzy szpitali domagają się od rządu pilnych działań ratunkowych.

Na długiej liście postulatów protestujących znalazły się między innymi: żądania natychmiastowej zapłaty za świadczenia medyczne wykonane w 2025 roku (zarówno te limitowane, jak i nielimitowane) oraz zapewnienia pełnego finansowania narzuconych odgórnie podwyżek wynagrodzeń pracowniczych bezpośrednio z budżetu państwa. Środowisko medyczne domaga się również bezzwłocznego urealnienia wyceny procedur medycznych, zaprzestania działań obniżających rentowność placówek, a także wprowadzenia odrębnego finansowania żywienia pacjentów z minimalną stawką 28 złotych za osobodzień. Związkowcy apelują ponadto o pilną realizację zapowiadanych programów oddłużeniowych i restrukturyzacyjnych dla szpitali powiatowych. **PG**

REGION Wojskowe Centrum Rekrutacji w Chełmie prowadzi kwalifikację wojskową

Stawić się trzeba, ale nie trzeba iść w kamasze

Na terenie, który podlega administracyjnie pod Wojskowe Centrum Rekrutacji w Chełmie, prowadzone są właśnie czynności związane z tegoroczną kwalifikacją wojskową. Stosowne zawiadomienia w tej sprawie, które obligują do stawienia się w odpowiednich punktach kwalifikacyjnych, otrzymali mieszkańcy Chełma, powiatu chełmskiego oraz powiatów krasnostawskiego i włodawskiego. O czym należy pamiętać?

Takie są przepisy

Ppłk Marek Kubicki, szef centrum, podkreśla, że obowiązek stawienia się do kwalifikacji wynika z przepisów prawa. Niezbędnym czynnościom powinny poddać się osoby, które w danym roku podlegają ewidencji wojskowej. Warto jednak zadać pytanie o to, po co właściwie prowadzona jest kwalifikacja.

- Otóż kwalifikację prowadzimy po to, aby określić zdolności danej osoby do pełnienia służby wojskowej oraz aby wprowadzić odpowiednie dane do naszej ewidencji. Dzięki temu dysponujemy odpowiednią wiedzą i kompletem niezbędnych danych – podkreśla wojskowy.

Kto zatem pozostaje w centrum zainteresowania wojskowych w obecnym, 2026 roku?

- Są to przede wszystkim mężczyźni urodzeni w 2007 roku. Ale także inne grupy. Wezwania kierujemy także do tych mężczyzn urodzonych w latach 2002-2006, którzy nie posiadają określonej kategorii zdolności do czynnej służby wojskowej – poinformował nas ppłk Kubicki.

Okazuje się jednak, że to jeszcze nie wszystkie grupy, jakie stawią się w tym roku do kwalifikacji. To także osoby, które w minionych latach – 2024 i 2025 – zostały uznane przez komisje lekarskie za czasowo niezdolne do służby wojskowej ze względu na swój stan zdrowia.

fot. Wojskowe Centrum Rekrutacji w Chełmie

Trwają czynności związane z tegoroczną kwalifikacją wojskową.

Mile widziane także panie

Wojsko interesuje się także kobietami, które urodziły się w latach 1997-2007.

- Są to przede wszystkim panie, które posiadają odpowiednie, przydatne z naszego punktu widzenia kompetencje albo takie, które je w krótkim czasie nabędą, a więc pobierające naukę. Rozmawiamy także z kobietami, które w bieżącym roku akademickim czy szkolnym zakończą naukę w określonych specjalizacjach i na określonych kierunkach – mówi o dodatkowych aspektach szef instytucji.

Kwalifikację należy również rozumieć jako okienko pewnych możliwości dla tych, którzy swoją zawodową przyszłość chcieliby związać właśnie z wojskiem.

- Czekamy na ochotników, którzy ukończyli 18 rok życia i swoją przyszłość chcą związać właśnie z armią. Czekamy także na osoby, które z różnych względów mają nieuregulowany stosunek do służby wojskowej – poinformował nas ppłk Kubicki.

Jeśli wiemy już, po co właściwie prowadzona jest kwalifikacja, to warto również kilka uwag poświęcić elementom, jakie będą towarzyszyć kwalifikacyjnym czynnościom. O czym warto pamiętać, udając się do przypisanego dla swojego miejsca zamieszkania punktu?

- Absolutną podstawą jest oczywiście dowód osobisty lub inny dokument, przy pomocy którego będziemy w stanie potwierdzić tożsamość kwalifikowanej osoby. Do teczki warto też spakować dokumenty potwierdzające aktualne wykształcenie. A także inne certyfikaty czy zaświadczenia, które potwierdzałyby nasze umiejętności i kwalifikacje. Z punktu widzenia komisji wszystkie tego rodzaju dokumenty stanowią istotną wartość. Należy również pamiętać o kompletnej dokumentacji medycznej. Te z kolei dokumenty pomogą nam w określeniu zdolności do służby wojskowej – przypomina.

Liczby pozostają niezmienne

Jak liczna będzie grupa osób, które zostaną w tym roku objęte kwalifikacją? Zgodnie z informacjami, jakie posiada centrum rekrutacji, liczba podlegających kwalifikacji osób będzie podobna, co w ubiegłym roku.

- Jeśli idzie o podstawowy rocznik mężczyzn, to będzie to w sumie 1117 osób. Do tej liczny należy też dodać 163 mężczyzn ze starszych roczników oraz 91 kobiet – odwołuje się do liczb wojskowy.

Swoją pracę zakończyła już Powiatowa Komisja Lekarska we Włodawie. Kolejne komisje będą pracowały według następującego harmonogramu. Powiatowa Komisja Lekarska w Chełmie, dla całego powiatu chełmskiego (gremium będzie pracowało przy ul. Powstańców Warszawy 8 w Chełmie) rozpocznie swoją pracę już 2 marca, a zakończy ją 20 marca.

Z kolei Powiatowa Komisja Lekarska w Krasnymstawie (zlokalizowano ją przy ul. Matysiaka 5 w Krasnymstawie) rozpocznie swoją pracę 16 marca i zakończy ostatniego dnia tego miesiąca. Natomiast Powiatowa Komisja Lekarska dla mieszkańców miasta Chełm (punkt wyznaczono przy ul. 1. Pułku Szwoleżerów 15A w Chełmie) rozpocznie pracę 8 kwietnia, a zakończy ją 23 kwietnia.

Czas pracy poszczególnych komisji stanowi również doskonałą okazję do tego, aby poinformować i zachęcić zainteresowane osoby do pracy w siłach zbrojnych RP.

- Służba w wojsku polskim oznacza przede wszystkim stabilność zatrudnienia, rozwój zawodowy oraz unikalne umiejętności, które są cenione na rynku cywilnym. Wniosek o powołanie do służby wojskowej można złożyć właśnie podczas prowadzonej obecnie kwalifikacji – przypomina o dodatkowych możliwościach osoba odpowiedzialna za centrum rekrutacji. **RC**

LEK DENT
Niepubliczny Zakład Opieki Zdrowotnej
• Leczenie stomatologiczne
Agnieszka Wojewoda - Torój
Alicja Dyszewska - Wojewoda
Barbara Wojewoda
Czynne: pon. - pt. 8.00 - 18.00
sob. 8.00 - 14.00
Rejestracja
82 563 13 53
82 565 13 53
Chełm, ul. Wołyńska 32
6974

PROTEZY ZĘBOWE
ELASTYCZNE
www.protetykachelm.pl
tech. dent. Tomasz Janiak
naprawy protez
protezy całkowite silikon
500-338-200
SM DEMOS, obok antyków
(wejście w piwnicy)
wt.-pt.: 11:00 - 17:00
Chełm ul. Lutosławskiego 4/16
8.394

BADANIE
EEG
Chełm, Rejowiecka 119
tel. 502 297 639

GABINET ZDROWIA PSYCHICZNEGO
PRZYCHODNIA SPECJALISTYCZNA CENTRUM
Dr n. med. Marek Daniłosio
lekarz specjalista psychiatra
specjalista psychiatra dzieci i młodzieży, psychoterapeuta
leczenie zaburzeń psychicznych u dorosłych, młodzieży i dzieci
Chełm, ul. Szpitalna 47/10
82 569 90 10, 82 569 90 11
www.przychodniacentrum.com
7838

www.nzozlekdent.pl
LEK-DENT Chełm, ul. Wołyńska 32
lek. med.
Tomasz Wojewoda
specjalista ginekolog-położnik
zaprasza
poniedziałki - 16:00 - 18:00
KOMPLEKSOWA OPIEKA
położnicza i ginekologiczna
USG, KTG i cytologia
Rejestracja tel.
82 563 13 53, 82 565 13 53
3061

PRACOWNIA
PROTETYCZNA
Technik dentystyczny
Jadwiga Branecka - Kania
pl. Kupiecki 10 (II piętro)
pon. - pt.:
10.00 - 16.00
Tel: 606 902 148
3658

LEK DENT Chełm
ul. Wołyńska 32
Dr n.med.
Krzysztof Wojewoda
Specjalista Ginekolog-Położnik
zaprasza
wtorki środy piątki
USG i KTG
(w ramach wizyty)
Kolposkopia
Rejestracja tel.
82 563 13 53, 82 565 13 53
4184

APTEKA
pomocna
pn - pt 7:00 - 20:00
sob 8:00 - 18:00
ul. Szpitalna 40
Chełm
4749

eprasa.pl b7d743ee5e

Świętowali na podium

KARATE Z 11 medalami wrócili z Kąkolewnicy reprezentanci Chełmskiej Szkoły Karate Kyokushin Satori, którzy brali tam udział w Ogólnopolskim Turnieju Karate Kyokushin Pamięci Żołnierzy Niezłomnych. Sukces ten pokrył się z jubileuszem ośmiolecia istnienia klubu.

Pierwsze miejsca w kata zajęli w Kąkolewnicy **Kacper Krukowski** oraz **Artur Hodała**, natomiast w kumite zarówno obaj ci zawodnicy, jak też **Aleksander Witkowski** i **Szymon Grabowski**. W drugiej z tych kategorii po srebro sięgnęli **Franciszek Dobrowolski** i **Marcel Rojek**, zaś po brąz **Róża Fidler**, **Zuzanna Stepaniuk** i **Adam Ossoliński**.

- Wszyscy zawodnicy zostawili serce na macie, co jest bardzo budujące. Gratulujemy im takiego wyniku tym bardziej, że niektórzy z nich musieli przełamać słabości i lęki przed wyjściem na tatami - mówi sensei **Bartłomiej Zakrzewski**, prezes chełmskiej Satori. - Turniej w Kąkolewnicy był zwieńczeniem ośmioletniej pracy, gdyż właśnie obchodziliśmy swoją ósmą rocznicę istnienia, a zmagania były potwierdzeniem jakości, jaką tworzymy w Chełmskiej Szkole Karate Kyokushin Satori.

MP

Aktywnie się rozkręcają

BIEGI Przełom lutego i marca to początek bardziej intensywnej biegowej rywalizacji w całym kraju, a na trasach nie zabrakło reprezentantów Chełma i powiatu krasnostawskiego.

Marek Antończak i **Andrzej Łoiński**, zawodnicy sekcji biegowej Ruchu Izbica, udali się w tym czasie do Łańcuta, aby wystartować w kolejnej edycji Biegów Hrabiego. Pierwszy z nich zdecydował się na dystans 35 km i do mety dotarł w 2 godz. 44 min 52 sek., co dało mu trzecie miejsce w kategorii oraz ósme open. Andrzej Łoiński pokonał natomiast 10 km w 45 min 33 sek., wygrywając wśród równolatków i plasując się na piątej lokacie open.

W tym samym czasie reprezentanci Chełm Biega walczyli o medale i życiówki w trzech innych rywalizacjach. **Kamil Borowski** zdecydował się na udział w XII Zimowym Ultramaratonie Karkonoskim, gdzie na uczestników czekała wymagająca 48-kilometrowa trasa. Chełmianin na 9 km przed metą pomylił szlak, ale udało mu się na niego wrócić i rezultatem 5 godz. 2 min 5 sek. zapewnił sobie 15. miejsce open. **Marek Fiturski** z kolei wybrał się nad Jezioro Piaseczno, gdzie odbył się IV Wojewódzki Zlot Morsów, gdzie wystartował w towarzyszącemu imprezie marszowi nordic walking na dystansie 3 km.

Najliczniejsza delegacja grupy Chełm Biega pojawiła się natomiast na terenie Muzeum Wsi Lubelskiej, gdzie odbyła się Sielska Piątka, która otworzyła cykl Grand Prix Lublina, a ponadto miała charakter patriotyczny, ponieważ wpisała się w obchody Narodowego Dnia Pamięci Żołnierzy Wyklętych. Uzyskane przez zawodników wyniki są następujące: **Konrad Koguciuk** - 18 min 14 sek. (pierwszy w M30 i 5. open), **Krzysztof Wyrostek** - 19 min 13 sek. (pierwszy w M50 i 12. open), **Paweł Śliwa** - 19 min 28 sek. (piąty w M40 i 17. open), **Józef Wójcik** - 22 min 51 sek. (siódmy w M50 i 77. open), **Mirosław Szymański** - 34 min 7 sek. (100. w M40 i 453. open), **Wiesław Wepa** - 35 min 43 sek. (szósty w M70 i 481. open), **Marek Banaszak** - 35 min 48 sek. (102. w M40 i 487. open), **Justyna Banaszak** - 35 min 49 sek. (39. w K40, 163. wśród kobiet i 488. open).

MP

Walczyli nie tylko o miejsce w tabeli

TENIS STOŁOWY Zawodnicy Ogniwa Chełm i UKS-u Żaczek Fajsławice dopisali do kont kolejne ligowe punkty. Oba klubu, jak również SMS Włodawa, miały swoich reprezentantów podczas zmagań Grand Prix Polski.

Udany mecz w II lidze rozegrał zespół Ogniwa Chełm, który 6:4 pokonał liderujący MLKS Wola Sernicka. Punkty dla zwycięzców zdobyli: **Patryk Bednarz** (2,5), **Adrian Kubajka** (2,5) i **Piotr Linde** (1). Miejsce lidera w III lidze udało się natomiast zachować reprezentantom Żaczka Fajsławice, którzy 9:1 pokonali MUKS Roztocze Szczebrzeszyn, grając w składzie: **Paweł Suszek**, **Piotr Piórkowski**, **Konrad Korzeniowski** oraz **Bartłomiej Świdnik**.

Równolegle do spotkań ligowych w Makowie (woj. łódzkie) rozegrało się III Grand Prix Polski Młodzików i Młodziczek. UKS Żaczek Fajsławice był tam reprezentowany przez **Nikolę Urbańczyk**, której - mimo ambitnej postawy - nie udało się wygrać żadnego meczu, a mierzyła się z bardziej doświadczonymi rywalkami, m.in. **Wiktorią Piasecką**, byłą zawodniczką chełmskiego Ogniwa. W Makowie rywalizowali także tenisiści stołowi SMS-u Włodawa, dla których był to debiut w zmaganiach Grand Prix Polski. Ani **Zofii Szmidt**, ani **Antoniemu Szmidtowi** nie udało się dostać do turnieju głównego, ale zdobyli cenne doświadczenie.

MP

2269

NOWOŚĆ!!!
Sprawdzenie auta przed zakupem

- elementy, które były malowane
- geometrię i stan zawieszenia
- komputerowy odczyt usterek
- stan układu hamulcowego

MOTO-POL
Chełm, al. Przyjaźni 2
tel./fax (82) 565 50 30

GOODYEAR DUNLOP FULDA DĘBICA

Gospodynie znów na czele

SIATKÓWKA Po szóstej kolejce zmagań w żeńskiej Amatorskiej Lidze Siatkówki stawce ponownie przewodzi pierwszy zespół Astry Leśniowice.

Zespół prowadzony przez trenera **Wojciecha Miszczuka** zapewnił sobie ten powrót po zdobyciu dziewięciu punktów w trzech spotkaniach i pokonaniu rywalek z Dzikich Kotek, Korony Siedliszcze oraz drugiej drużyny z Leśniowic. W ten sposób pierwszy skład gospodyń zmagań o jedno oczko wyprzedził w tabeli liderujące dotąd zawodniczki z Zadry.

- Powrót na górę stawki bardzo nas cieszy, ale przed nami spotkania z drużynami, które potrafią walczyć do końca, a my nie lekceważymy żadnego przeciwnika - mówi kapitan liderek **Magda Tarajko**. - W ostatniej turze drugiej rundy zmierzymy się natomiast z Zadrami, czyli jedynym zespołem, z którym do tej pory przegraliśmy. Damy z siebie wszystko i zostawimy serca na boisku.

MP

Chełmianie byli górą

BOKS Czworo pięściarzy MKS-u Olimp Chełm wróciło ze złotymi medalami z turnieju, organizowanego przez Mielecką Szkołę Boksu w Radomyślu Wielkim. Był to dla nich kolejny sprawdzian przed zbliżającymi się Mistrzostwami Polski oraz Ogólnopolską Olimpiadą Młodzieży.

W Radomyślu Wielkim swoich rywali zdominowali: **Nikola Wyrostek**, **Mikołaj Rondoś**, **Alan Fisz** i **Kuba Ręcławowicz**.

- Bardzo jestem zadowolony z postawy całej czwórki, a progres widać szczególnie u Nikoli, która stoczyła dopiero drugi zawodowy pojedynek - podsumowuje trener **Konrad Rondoś**. - To jest również skutek tego, że pracuje w klubie z chłopakami, którzy mają już na koncie medale zdobyte w Mistrzostwach Polski. Przed nami natomiast Mistrzostwa Okręgu Lubelskiego, na które udamy się w okrojonym składzie, bo część z naszych reprezentantów przygotowuje się do startów ogólnopolskich i zagranicznych.

Wśród tych osób są m.in. polscy kadrowicze, czyli **Kacper Frymus** i **Igor Rondoś**, którzy trenują do Mistrzostw Europy oraz Mistrzostw Świata.

MP

Lider się umocnił

DART 24 osoby wzięły udział w siódmym turnieju Zimowego Grand Prix Steel Dart Chełm, którego gospodarzem były piwnice baru Miś.

W pierwszym półfinale **Bartosz Pacek** 4:1 pokonał **Michała Rulkę**, w drugim natomiast - po zaciętym boju - **Tomasz Hormański** 4:3 odprawił **Grzegorza Cieślaka**. Obaj przegrani walczyli o najniższy stopień podium, a finalnie udało się na nim stanąć Cieślakowi po zwycięstwie 4:1. W finale natomiast obecny lider zimowego cyklu Bartosz Pacek, po pełnym, siedmiolegowym starciu, 4:3 ograł Tomasza Hormańskiego.

Siódma zimowa rywalizacja obfitowała w wysokie wyniki przed tarczami, a do „listy wyczynowców" dopisali się: Michał Rulka (finisz 100 pkt, bull finisz, 18. lotka, dwukrotnie 180 pkt), **Grzegorz Bądaruk** (19. lotka), Tomasz Hormański (171 pkt, 19. lotka), **Grzegorz Bucior** (17. lotka), **Jakub Wojdyk** (finisz 108 pkt, 180 pkt), Bartosz Pacek (bull finisz, 17. lotka, 18. lotka, finisz 108 pkt, dwukrotnie 180 pkt) i Grzegorz Cieślak (bull finisz, 18. lotka, finisz 124 pkt, finisz 126, dwukrotnie finisz 171 pkt).

MP

CHEŁM OPON SERWIS Baza
OPONY CAŁOROCZNE
82/565-18-95
CHEŁM
Dembowskiego 1/2
3323

eprasa.pl b7d743ee5e

Seminarium zwieńczyli medalami

KARATE Druga połowa lutego minęła wychowankom Klubu Karate Kyokushin Kanku w Chełmie na szkoleniu, egzaminach, a także owocnym starcie w Kąkolewnicy.

Zawodnicy oraz trenerzy klubu byli obecni w Woli Uhruskiej, gdzie organizowali drugą już edycję seminarium pod nazwą „Weekend z karate", w którym wzięło udział kilkadziesiąt osób, w tym delegacja z Jarosławskiego Klubu Karate Kyokushin pod wodzą shihana **Andrzeja Kruka**. Szkolenie zostało zakończone egzaminem, który wszyscy uczestnicy zakończyli pozytywnie.

Z kolei w ostatnią sobotę lutego wychowankowie chełmskiego Kanku udali się do Kąkolewnicy, aby wziąć udział w VI Ogólnopolskim Turnieju Karate Kyokushin Pamięci Żołnierzy Niezłomnych. Złote medale w kumite zdobyli tam w swoich kategoriach **Estera Szopa** i **Paweł Podgórski**, srebrne **Barbara Śliwińska** i **Szymon Woźniak**, zaś brązowy **Wojciech Szpunar**. Na piątej lokacie uplasował się natomiast **Antoni Sawicki**. W turnieju wzięło udział blisko 200 zawodników z 18 polskich klubów.

MP

Zmagania w duchu patriotyzmu

BIEGI 1 marca biegacze zmierzyli się ze sobą na dwóch dystansach podczas patriotycznego Biegu Tropem Wilczym upamiętniającym żołnierzy polskiego podziemia antykomunistycznego.

Na trasie honorowe liczącej 1963 m pierwsi byli **Julia Gęba** (8 min 16 sek.) i **Jakub Kamiński** (6 min 29 sek.), drudzy **Zuzanna Mazurek** (9 min 9 sek.) i **Kamil Łabędzki** (7 min 29 sek.), zaś trzeci **Beata Kutryj** (10 min 33 sek.) i **Andrzej Jabłoński** (7 min 52 sek.). W biegu głównym, liczącym 5,6 km, złoto wywalczyli **Oliwia Panas** (20 min 56 sek.) i **Łukasz Nestorowicz** (16 min 41 sek.), srebro **Weronika Michalska** (20 min 57 sek.) i **Tomasz Lipiński** (18 min 28 sek.), zaś brąz **Ireneusz Czyżewski** (18 min 47 sek.) i **Aneta Wdowiak** (21 min 44 sek.).

Więcej zdjęć z wydarzenia na supertydzien.pl. **MP**

fot. Bieg Tropem Wilczym Chełm

Srebro w Koroniewie

ZAPASY Zapaśniczki i zapaśnicy MLUKS-u Włodawa do udanych mogą zaliczyć udział w Mistrzostwach Polski U15. W rywalizacji w Koroniewie wzięło w sumie udział prawie 400 z 80 rodzimych klubów.

Wśród chłopców najlepiej zaprezentował się **Kacper Kończal**, który stanął na środkowym stopniu podium. Na piątej lokacie uplasowała się natomiast **Kalina Hołod**, która niedawno rozpoczęła swoją przygodę z zapasami. Na 11. miejscu zmagania zakończyła **Alicja Mucha**, na 12. **Vanessa Chaciołka**, na 14. **Szymon Ciepałowicz**, na 17. **Daria Nowak**, na 22. **Maciej Tureniec**, na 26. **Maja Lewczuk**, zaś na 33. **Sebastian Sołtys**. **MP**

Kacper Kończal na drugim miejscu

Trzy punkty w dwóch meczach

SIATKÓWKA Trefl Gdańsk i Ślepsk Suwałki - to właśnie z tymi zespołami mierzyli się siatkarze InPostu ChKS Chełm na przełomie lutego i marca, a zarazem na nadciągającym finiszu rundy zasadniczej w PlusLidze. Z pierwszym rywalem biało-zieloni przegrali na wyjeździe 1:3 (21:25, 28:26, 19:25, 14:25), drugiego natomiast pokonali przed własną publicznością 3:1 (27:25, 19:25, 25:22, 25:23). Zdjęcia z meczów znajdziecie na supertydzien.pl.

Bez punktów w Gdańsku

Mecz z Treflem rozpoczął się walką o remisy, a początkowo to Chełmianie minimalnie przeważali nad gospodarzami. Sytuacja zmieniła się po stanie 9:9, kiedy w polu zagrywki pomylił się **Paweł Rusin** i Gdańszczanie wyszli na pierwsze w meczu prowadzenie i zwiększyli je na 13:10, wykorzystując błędu po stronie gości. Rozpędzony Trefl nie zwalniał tempa i po ataku **Damiana Schulza** dotarł do 20. oczka, podczas gdy biało-zieloni mieli ich 13. Zespół prowadzony przez **Krzysztofa Andrzejewskiego** zdołał się jednak odbić i odrobić część strat. Po bardzo długiej i ofiarnej wymianie do pierwszego dotarli podopieczni setballa **Mariusza Sordyla**. InPost zdołał przedłużyć partię, wykorzystując błąd w obronie, który popełnił **Voitto Köykkä**, jednak w następnej wymianie dalsze zapędy Chełmian przerwał blok ustawiony przez **Przemysława Stępnia**.

Drugą partię otworzyli gospodarze, a akcję punktowo zamknął **Paweł Pietraszko**, ale chwilę później skuteczną ofensywą do wyrównania doprowadził **Remigiusz Kapica**. Rozpoczęło to walkę punkt za punkt, podczas której to siatkarzom z Gdańska częściej przyszło „doskakiwać" do biało-zielonych. Nerwowo zrobiło się w końcówce partii, kiedy na koncie Chełmian widniały 23 punkty, a w zagrywce pomylił się **Jędrzej Goss**, prezentując Treflowi piłkę setową. Nie wykorzystał jej **Aliaksei Nasevich**, także popełniając błąd w polu serwisowym. Walka na przewagi trwała jeszcze kilka minut, a setball dla przyjezdnych był wynikiem dotknięcie siatki przez Pietraszkę. Do wyrównania w partiach doprowadził natomiast Rusin, ustawiając skuteczny blok.

Wyrównana gra toczyła się przez niemal połowę trzeciej partii, ale po stanie 11:11 stopniowo gospodarze powiększali dystans nad gośćmi. W końcówce seta biało-zieloni zdobyli 19. punkt po tym, jak Nasevich popełnił błąd zagrywki, lecz za chwilę to samo stało się po stronie przyjezdnych, kiedy w polu serwisowym znalazł się Kapica. Piłkę setową wykorzystali Gdańszczanie chwilę później, kiedy dłuższą wymianę zamknął Nasevich, obijając blok ustawiony przez **Rune Fastelanda**. Zespół Trefla poszedł za ciosem w czwartej partii, od samego początku narzucając swoje warunki i wychodząc na prowadzenie 7:1. Chełmianie odrabiali straty, jednak nie wystarczyło to do zmniejszenia dystansu na tyle, aby podjąć walkę o tie-break. Ostatecznie biało-zieloni zatrzymali się na 14. oczku, kiedy piłkę meczową wykorzystał **Piotr Nowakowski**.

Nagrodę MVP spotkania otrzymał Aliaksei Nasevich.

Oddalili się od strefy spadkowej

Ważne spotkanie w kontekście zwiększenia dystansu nad zamykającym plusligową tabelę zespołem z Częstochowy biało-zieloni rozegrali we własnej hali 2 marca. Gospodarze z Chełma dobrze je rozpoczęli, ponieważ dwa punkty z bloków zdobył **Łukasz Swodczyk**. Pierwsze oczko dla przyjezdnych było skutkiem ataku **Jana Nowakowskiego**, ale później musieli gonić wynik, ponieważ Chełmianie utrzymywali lekki dystans, w pewnym momencie prowadząc 10:5. Później jednak w zagrywce pomylił się Remigiusz Kapica, następnie szczelny blok ustawił Nowakowski, a ósmy punkt dla Ślepska zgarnął atakiem **Antoni Kwasigroch**. Biało-zieloni jeszcze przez kilka wymian mieli lekką przewagę, jednak po rezultacie 13:13 zaczęła się walka na remisy i trwała do końca partii. Ostatecznie, po zaciętych wymianach gospodarze wygrali 27:25, kiedy **Mariusz Marcyniak** zablokował atak Kwasigrocha.

Kapitan zespołu z Chełma otworzył drugą część spotkania, posyłając piłkę w boisko po stronie gości, jednak po chwili ci wyrównali, wykorzystując do tego pojedynczy blok Swodczyka. Podopieczni trenera **Dominika Kwapisiewicza** wykorzystali to, że przejęli piłkę i zdobyli pięć oczek pod rząd, a później utrzymywali kilkupunktowy dystans. Oba zespoły popełniały błędy i w grę wdawały się nerwy, ale ostatecznie lepiej zapanowali nad nimi przyjezdni. Kiedy na koncie InPostu widniało 19 oczek i zespół obronił piłkę setową, w polu serwisowym pomylił się **Amirhossein Esfandiar**.

Początek trzeciej partii ponownie należał do siatkarzy z Suwałk, którzy po kilku minutach prowadzili 7:2. Wtedy trener Krzysztof Andrzejewski dokonał - jak się później okazało - kluczowej zmiany, kiedy **Jaya Blankenau** zastąpił **Grzegorz Jacznik**, zaś Remigiusza Kapicę Jędrzej Goss. Morale całego zespołu widocznie się podniosło, ponieważ nie tylko zdołał wyrównać 8:8, ale również wyprzedzić rywali po ofensywnym uderzeniu Esfandiara, po którym Ślepsk został zmuszony do gonienia rezultatu. I trwało to do końca partii, a ostatecznie przyjezdni uzbierali 22 oczka, kiedy ich dalsze chęci do walki o wyrwanie seta przerwał Goss.

Czwarta partia była bardzo wyrównana i ze zmiennym, choć minimalnym prowadzeniem. Walka trwała do praktycznie ostatniej piłki, a przełom nastąpił dopiero przy wyniku 23:23, kiedy inicjatywa należała do drużyny z Suwałk. Serwis na stronę gospodarzy posłał **Joaquin Gallego**, piłkę odebrał Paweł Rusin, podał ją do Grzegorza Jacznika, a akcję zwieńczył Mariusz Marcyniak. Zagraniem meczowym wartym komplet punktów popisał się natomiast chwilę później Jędrzej Goss, którego asa serwisowego nie zdołał odebrać Kwasigrocha. Statuetkę MVP tego meczu otrzymał Paweł Rusin.

Do końca rundy zasadniczej zespołowi z Chełma zostały trzy spotkania - wyjazdowe z Indykpolem Olsztyn, a także domowe z ZAKSĄ Kędzierzyn-Koźle oraz Projektem Warszawa. **MP**

eprasa.pl b7d743ee5e

Kolejne mistrzowskie medale

LEKKOATLETYKA Włodawianka Aleksandra Torończak potwierdziła świetną formę podczas 70. PZLA Halowych Mistrzostw Polski, które rozegrały się w Toruniu. Obecna zawodniczka AZS-u UMCS Lublin trenowana przez Mateusza Mikosa dwukrotnie stanęła tam na podium.

Dwa srebrne medale **Aleksandra Torończak** wywalczyła w swojej koronnej konkurencji, czyli pchnięciu kulą, przy okazji ustanawiając nowy rekord życiowy, a ten wynosi obecnie 16,5 m.

- W najbliższych planach startowych mamy zamiar wystartować w Pucharze Europy w rzutach, którego gospodarzem będzie Nikozja. Później natomiast wracamy do Polski i zaczynamy przygotowania do letniego sezonu - mówi trener **Mateusz Mikos**. **MP**

Aleksandra Torończak i Mateusz Mikos

Walczyli przy stołach

TENIS STOŁOWY 38 osób rozegrało 84 meczy podczas XI Turnieju Tenisa Stołowego o Puchar Burmistrza, który odbył się w Liceum Ogólnokształcącym w Siedliszczu.

W rywalizacji seniorów na pierwszych miejscach uplasowali się **Justyna Jędruszczak** i **Radosław Miścisz**, na drugich **Daria Pawlak** i **Oskar Gugułka**, zaś na trzecich **Natalia Dudek** i **Szymon Pawlik**. W zmaganiach młodzieży natomiast na najwyższym stopniu podium stanęli **Lena Miścisz** i **Karol Studziński**, na środkowym **Julia Przebierowska** i **Oskar Gugułka**, zaś na ostatnim **Julia Szemro** i **Michał Wnuk**. **MP**

Pierwsze tegoroczne punkty

fot. Chełmianka Chełm

PIŁKA NOŻNA W pierwszym ligowym spotkaniu w 2026 r. Chełmianka Chełm 2:1 pokonała rezerwy Wisły Kraków. Był to zarazem trzeci mecz rundy jesiennej, ponieważ poprzednie dwa biało-zieloni rozegrali jeszcze w pierwszej części sezonu.

Pierwszy gol padł dla gospodarzy w 10. minucie spotkania przy ul. Ceramicznej, po składnej akcji rozpoczętej przez Pawła Tomczyka, który podał piłkę do **Bartłomieja Korbeckiego**, ten przekazał ją zaś **Damianowi Wojdakowskiemu**, który wygrał starcie ze stojącym w bramce przyjezdnych **Antona Chichkana**. Wynik 1:0 biało-zielonym udał się dowieźć do przerwy, a jego zmianę przyniosła również zmiana stron. Nieco po ponad kwadransie od wznowienia rozgrywki do wyrównania doprowadził **Dawid Gap**. Remis utrzymywał się na tablicy niemal do końca spotkania, chociaż zespół prowadzony przez **Ireneusza Pietrzykowskiego** stworzył sobie wiele dogodnych sytuacji do wyjścia na prowadzenie. Udało się to w ostatniej akcji doliczonego czasu, kiedy w debiutancki spotkaniu dla Chełmianki futbolówkę w siatce rywali umieścił **Paweł Koncewicz-Żyłka**.

- Emocje - właśnie za nie tak kochamy piłkę nożną, a nie brakowało ich podczas meczu - mówił nam po ostatnim gwizdku trener Chełmianki Ireneusz Pietrzykowski. - Gol zdobyty na zamknięcie spotkania smakuje rewelacyjne, ale myślę, że zasłużyliśmy na zwycięstwo, ponieważ przez większość czasu prowadziliśmy grę i mieliśmy więcej sytuacji, zmuszając przeciwników do wychodzenia z kontratakami. Jak mówił jeden z moich pierwszych trenerów: „Nawet Real Madryt można skontrować", więc jest to naturalna historia. **oprac. MP**

Tabela po 20. kolejce:

1. Avia Świdnik	20	43	48-25
2. KSZO Ostr. Św.	20	42	43-18
3. Chełmianka Chełm	20	41	32-19
4. Star Starachowice	20	37	33-20
5. Wiślanie Skawina	20	37	38-31
6. Siarka Tarnobrzeg	20	32	42-28
7. Pogoń-Sokół Lub.	20	31	37-25
8. Podlasie B. Podl.	20	31	34-32
9. Korona II Kielce	20	30	38-35
10. Wisłoka Dębica	19	26	22-19
11. Czarni Połaniec	19	26	34-33
12. Wisła II Kraków	20	24	42-41
13. Cracovia II	19	22	25-37
14. Stal Kraśnik	20	19	27-34
15. Naprzód Jędrzejów	19	19	26-37
16. Świdniczanka Św.	20	15	26-48
17. Sokół Kolb. Dolna	20	14	21-41
18. Sparta Kaz. Wielka	20	7	18-63

Triumfowali w kraju i za granicą

ZAPASY Maty bułgarskiej Sofii oraz Żukowa w województwie pomorskim okazały się szczęśliwe dla reprezentacji Cementu Gryfa Chełm. Z rozgrywanych w obu miejscach turniejów wrócili z medalami, a dwóch zawodników dodatkowo z awansami do kontynentalnego czempionatu.

W Sofii rozegrała się kolejna edycja międzynarodowego turnieju Petko Sirakov & Ivan Iliev, który był jednocześnie ostatnim sprawdzianem przed zbliżającymi się Mistrzostwami Europy U23, którego gospodarzem będzie serbskie miasto Zrenjanin. Po złoto na bułgarskich metach sięgnęły **Alicja Wojewódzka** (kat. 62 kg) i **Olga Padoshyk** (kat. 59 kg), zaś po brąz **Hubert Sidoruk** (kat. 72 kg).

W tym samym czasie liczna reprezentacja zapaśników Cementu Gryfa Chełm udała się do Żukowa, gdzie rozegrały się Mistrzostwa Polski U15. Rywalom w swoich kategoriach nie dali tam **Kamil Kierejewski** (48 kg) i **Andrzej Barabas**, którzy uplasowali się na najwyższym stopniu podium. Te rezultaty sprawiły, że obaj wywalczyli kwalifikację do Mistrzostw Europy, a te rozegrają się w Bułgarii. Na matach Żukowa piąte miejsca zajęli **Piotr Paciejewski** (48 kg) i **Hubert Czarnecki** (44 kg), siódme **Oliwier Ragan** (44 kg), dziewiąte **Miłosz Frej** (48 kg), 12. **Gabriel Turewicz** (75 kg), 16. **Igor Walczuk** (57 kg), 22. **Krystian Rac** (52 kg), a 26. **Daniel Kotek** (57 kg). Wspólnie chełmscy zapaśnicy zdobyli trzecie miejsce w klasyfikacji drużynowej w gronie 250 zawodników z 50 klubów.

MP

eprasa.pl b7d743ee5e

Gala Mistrzów Sportu 2025 - najlepsi sportowcy powiatu nagrodzeni

POW. KRASNOSTAWSKI W Krasnostawskim Domu Kultury ogłoszono wyniki Plebiscytu na Najlepszego Sportowca, Drużynę, Trenera Roku oraz Sportowca Specjalnego Powiatu Krasnostawskiego 2025. Wyróżniono zawodników, trenerów i drużyny, które w minionym roku najmocniej zaznaczyły swoją obecność na arenach lokalnych, krajowych i międzynarodowych.

fot. Urząd Miasta Krasnystaw

Uroczystość zgromadziła przedstawicieli władz miasta i powiatu, środowiska oświatowego, klubów sportowych oraz licznych młodych sportowców wraz z opiekunami, podkreślając, jak silną i zjednoczoną społeczność tworzy lokalny sport. Starosta krasnostawski Janusz Szpak w swoim przemówieniu zaznaczył, że za każdym sukcesem stoją lata ciężkiej pracy oraz wsparcie trenerów i rodziców, bez których wiele osiągnięć nie byłoby możliwych. Gratulując laureatom, wskazał, że stanowią inspirację dla młodego pokolenia i dowód na to, że konsekwencja oraz wiara w siebie prowadzą do realizacji ambitnych celów.

Kulminacyjnym momentem gali było wręczenie nagród dla najlepszych sportowców, trenerów i drużyny, którzy w minionym roku wyróżnili się wynikami oraz zaangażowaniem. W kategorii **Sportowiec Roku 2025 – do 15 lat** zwyciężyła **Zuzanna Zdybel** z UKS „Wodnik Krasnystaw", specjalizująca się w pływaniu. Drugie miejsce zajął **Mateusz Matysiak** z LMKS Krasnystaw – Zapasy Krasnystaw, reprezentujący zapasy w stylu wolnym, a trzecie **Maciej Szymański**, również zawodnik LMKS Krasnystaw i tej samej dyscypliny. Na czwartej pozycji uplasowały się ex aequo **Dagmara Hałas** z UKS SONGO Taekwondo oraz **Elena Nowosad** z UKS „Songo", obie trenujące taekwondo olimpijskie. Piąte miejsce przypadło **Jakubowi Dulakowi** z LMKS Krasnystaw, szóstą lokatę zajęła **Lena Turczyńska** z UKS Gorzków, a siódmą **Nadia Baron** reprezentująca Klub Taekwondo „Sokół" Krasnystaw. Na miejscu ósmym znalazł się **Filip Lewandowski** z UKS „Songo", dziewiątym **Sebastian Sąsiadek** z UKS Jedynka Krasnystaw, trenujący piłkę nożną, a dziesiątą pozycję zajęli ex aequo **Błażej Duda** z UKS „Rocky" Krasnystaw – boks oraz **Nikola Urbańczyk** z UKS Żaczek Fajsławice – tenis stołowy.

Kapituła przyznała także cztery wyróżnienia. Otrzymali je: **Emilia Wiącek** i **Wojciech Muszyński** z UKS „Gorzków", trenujący taekwondo olimpijskie, oraz **Laura Rudzka** i **Alicja Gładosz** z Klubu Taekwondo „Sokół" Krasnystaw – również reprezentujące tę dyscyplinę.

W kategorii **Sportowiec Roku 2025 – powyżej 15 lat** pierwsze miejsce zdobył **Konrad Ilczak** z LMKS Krasnystaw (zapasy styl wolny). Drugą lokatę zajął jego klubowy kolega **Hubert Haładyj**, a trzecią **Zuzanna Perestaj** z UKS „Freak Dance", specjalizująca się w tańcu sportowym. Czwarte miejsce przypadło **Konradowi Olechowi** z LMKS Krasnystaw, piąte **Andrzejowi Łoińskiemu** z Sekcji Biegowej Ruch Izbica, startującemu w triathlonie, duathlonie, pływaniu i biegach. Szósta była **Klaudia Kmieć** z Klubu Taekwondo „Sokół" Krasnystaw, siódma **Antonina Witko** z tego samego klubu, ósmy **Damian Pachuta** z KKS Start 1944 Krasnystaw (piłka nożna), dziewiąty **Filip Czarnecki** z KPS Krasnystaw – przyjmujący w drużynie siatkarskiej, a dziesiąty **Krzysztof Żurek** z sekcji biegowej Ruch Izbica.

Tytuł **Trenera Roku 2025** trafił do **Przemysława Swatka**, szkoleniowca LMKS Krasnystaw. Wyróżnienie w tej kategorii odebrał **Patryk Kornicki**, trener UKS „Songo". Miano **Drużyny Roku 2025** zdobyła **Grupa Freak Dance White** z UKS Freak Dance.

W kategorii **Sportowiec Specjalny Powiatu Krasnostawskiego 2025** wyróżnienia otrzymali: **Marcin Kwiatkowski**, **Rafał Różański** i **Zbigniew Świder** reprezentujący Klub Słoneczni DPS Krasnystaw, a także **Kamil Kędzierski**, **Ewelina Wawszczak** i **Krzysztof Garbal** z UKS „Songo".

Zwycięzcy otrzymali nagrody rzeczowe oraz pamiątkowe dyplomy ufundowane przez organizatorów: Starostwo Powiatowe w Krasnymstawie i Urząd Miasta Krasnystaw. Uroczystość uświetniła niezwykle widowiskowa część taneczno-sprawnościowa w wykonaniu zawodników UKS Freak Dance Academy oraz UKS „SONGO" Krasnystaw.

Więcej zdjęć z wydarzenia na www.supertydzien.pl **AK**

fot. Urząd Miasta Krasnystaw

MOTORYZACJA

SAMOCHODY KUPNO

Skup aut: osobowe, busy, wszystkie marki, każdy stan. Tel. 727 563 368.

SAMOCHODY SPRZEDAŻ

Sprzedam. Opel Vectra, 1.8 benzyna, gaz, 1991 r., zabytek, ważny przegląd i OC, zadbany, silnik i blacharka w stanie bdb. Tel. 784 195 660.

Renault Kangoo, 1.6, 2009 r., 105 000 km, przewóz osób na wózku inwalidzkim, c. 22 000 zł. Tel. 507 028 761.

Mercedes benz, 2000 r., 2.7 cdi, 170 kM, 308 000 km, czarny, skóra awangarde, zarejestrowany, stan dobry, c. 12 900 zł. Tel. 667 113 386.

Sprzedam. Peugeot 301, 1.6 HDI., 2016 r., srebrny, przebieg 130 000 km, c. 21 000 zł. Tel. 604 678 550.

Kia Sportage, 2022 r., silnik turbo 1.5, kolor czerwony. Tel. 514 770 386.

Opel Mokka 2016 r., 1.6 B+LPG, szary, bogate wyposażenie, stan b.d. Tel. 504 615 995.

Polonez Caro Plus, 1998 r., benzyna, gaz, 124 000 km przebiegu, I właściciel. Tel. 603 528 889.

Sprzedam. Daewoo tico, 1999 r., bordowy, stan b. dobry. Tel. 727 390 795.

VW Golf IV (bora), 2.0 benzyna + gaz, 115 KM, 2000 r., klimatyzacja, podgrzewane fotele, c. 5 100 zł, po godz. 17. Tel. 603 448 267.

Sprzedam. VW Passat kombi, 2000 r., 2.0 LPG (nowe), klimatyzacja, zadbany, c. 5 500 zł, po godz. 17. Tel. 603 448 267.

MOTORYZACYJNE INNE

Sprzedam. Skuter Honda 50, 2002 r., zarejestrowany + OC, na chodzie, c. 1 500 zł. Tel. 608 040 879.

SZAMBA ▪ BUNKRY
PIWNICE OGRODOWE
Wykonywanie płyt fundamentowych
Sprzedaż
Transport
Montaż
Kompleksowe roboty ziemne
Zbiorniki na wodę deszczową
Szamba
zbiorniki 5, 10, 12, 15 tysięcy litrów
Piwnice ogrodowe typu „Loch"
Produkt zastrzeżony
tel. 604 258 380 www.nor-kam.pl
8917

NIERUCHOMOŚCI

DOMY

Sprzedam. Dom - 65 mkw., umeblowany, kominek, działka - 5 a, jez. Dębowy Las, c. 399 000 zł. Tel. 780 114 287.

Sprzedam. Budynek murowany - 88 mkw., z działką - 6 a, Bukowa Wielka, c. 195 000 zł. Tel. 508 366 797.

Sprzedam. Dom - 83 mkw., działka - 45 a, obok lasu, Krasnystaw, ul. Kłosowskiego, c. 499 000 zł. Tel. 780 114 617.

Sprzedam. Dom - 195 mkw., Chełm, ul. Dembowskiego. Tel. 883 156 315.

Sprzedam. Dom, Chełm, ul. Dembowskiego, pilnie. Tel. 502 225 587.

Willa w lesie, 9 km od Chełma, doskonały dojazd. Sprzedam lub zamienię na mieszkanie w Chełmie 50-60 mkw., parter ew. I p., z dopłatą. Tel. 606 538 523.

Sprzedam. Dom drewniany, siedlisko - ok. 50 mkw., działka - 2,5 a, Dubienka, c. 45 000 zł. Tel. 502 036 116.

WYWÓZ ZŁOMU
sprzętu AGD, RTV, gruzu, mebli, ubrań, sprzątanie piwnic, strychów, garaży, domów po lokatorach i zmarłych i inne
ODŚNIEŻANIE
dachów, placów, wywóz śniegu
WYCINKA DRZEW
podcinanie, karczowanie, koszenie i sprzątanie działek, wywóz lub zrębkowanie gałęzi
PRACE ROZBIÓRKOWE
(stare domy, stodoły, komórki, szklarnie itp.)
MYCIE
malowanie elewacji, dachów itp.
CAŁE WOJEWÓDZTWO
od 8 do 21
514-299-106
8918

MIESZKANIA

Sprzedam. Poddasze - 56,09 mkw., 2 pokoje, I p., do aranżacji, Andrzejów, gm. Kamień, c. 135 000 zł. Tel. 786 611 747.

Sprzedam. M-3 - 54 mkw., I piętro, Chełm, ul. Lubelska, centrum, blisko sklepy, c. 339 000 zł. Tel. 786 611 747.

Wynajmę. Kawalerka - 38 mkw., os. Bazylany, ul. Małachowskiego, częściowo umeblowana, c. 800 zł plus kaucja i opłaty. Tel. 512 092 018.

Sprzedam. M-4 - 62,29 mkw., po remoncie, loggia, II p., ChSM, os. Słoneczne, c. 455 000 zł. Tel. 780 114 287.

Wynajmę. Kawalerka - 35 mkw., I piętro, w pełni wyposażone, balkon, Chełm, ul. Siedlecka, c. 1300 zł + opłaty. Tel. 607 795 602.

Sprzedam. M-3 - 44 mkw., 2 pokoje, balkon, piwnica, Chełm, ul. Piotra Skargi 1. Tel. 502 053 125.

Sprzedam. M-4 - 63,3 mkw., parter, z podjazdem dla osób niepełnosprawnych, piwnica - 11,65 mkw., c. 389 000 zł. Tel. 786 611 747.

Sprzedam. M-4 - 62,29 mkw., po remoncie, loggia, II p., ChSM, os. Słoneczne, c. 455 000 zł. Tel. 780 114 287.

Sprzedam. Mieszkanie - 52 mkw., 2 pokoje, I p., Chełm, ul. Grota-Roweckiego, c. 299 990 zł. Tel. 786 611 747.

Kupię mieszkanie w Chełmie do 70 mkw. Tel. 507 982 778.

Sprzedam. 2 pokoje - 35 mkw., ul. Wiejska. Tel. 515 959 229.

Kupię mieszkanie w Chełmie, do 550 000 zł. Tel. 502 225 587.

Kawalerka, 30 mkw., umeblowana, z garażem, bezczynszowa, w Izbicy. Cena 100 000 zł. Tel. 537 881 904.

Sprzedam. M-4 - 60 mkw., 3 pokoje, III p., os. Słoneczne, ul. Wieniawskiego. Tel. 607 938 380.

Sprzedam. M-3 - 52 mkw., IV piętro, ul. Grota-Roweckiego. Tel. 531 401 515.

Wynajmę. M-3, II p., Chełm, ul. Grota-Roweckiego, umeblowane, opłaty + kaucja. Tel. 519 775 348.

Sprzedam. M-3 - 44,60 mkw., IV p., 2 pokoje, kuchnia, łazienka, balkon, 2 piwnice, Chełm, ul. Wolności. Tel. 697 156 846.

LOKALE

Wynajmę. Pawilon handlowo-usługowy - 88 mkw., Bukowa Wielka, gm. Sawin, c. 1200 zł/mies. Tel. 508 366 797.

Sprzedam. Garaż murowany, przy ul. Wojsławickiej, c. 75 000 zł. Tel. 507 322 319.

Wynajmę. Lokal użytkowy o pow. 25 mkw., Chełm, ul. Metalowa 57. Tel. 607 500 453.

Sprzedam. Lokal handlowo-usługowy, oszklony, 2 drzwi, media, ul. Popiełuszki, wejście od ulicy, c. 65 000 zł. Tel. 782 673 210.

Surowce wtórne
KORNEX
z myślą o środowisku
22-360 Rejowiec Chełmska 15
SKUP MAKULATURY
NAJWYŻSZE CENY W MIEŚCIE!
200 ZŁ ZA TONĘ!
SKUP SUROWCÓW WTÓRNYCH
OBSŁUGA FIRM
- odbiór makulatury
- odbiór folii
- niszczenie dokumentów
ODBIÓR ODPADÓW BUDOWLANYCH / GRUZU
81 866 76 92 665 622 822 669 105 580
8920

eprasa.pl b7d743ee5e

TOP-BUD
Dom pod klucz!
Posadzki (mixokretem)
Tynki (każdy rodzaj)
docieplenia (zewnetrzne, wewnętrzne)
wykończenie wnętrz
tel. 602 652 247
8732

P.K.TRANS
KOMPLEKSOWE PRZEPROWADZKI
TRANSPORT
TEL: 500-152-192
1629

Specjalizujemy się w pracach na wysokościach oraz wynajmie podnośnika koszowego 15 m.
OFERUJEMY
- Mycie i malowanie dachów
- Mycie i odgrzybianie elewacji
- Mycie i impregnacja kostki brukowej
- Prace malarsko budowlane
- Wynajem podnośnika koszowego 15 m
- Wycinka drzew i pielęgnacja zieleni
- Montaże reklam
MAX UP
790 332 224
www.maxup.pl
kontakt@maxup.pl
6133

szybki czas przejazdu z adresu na adres
bez przesiadek
duże, wygodne busy
klimatyzacja, TV, gniazda USB
wieloletnie doświadczenie
Belgia Holandia Niemcy
FAST TRAVEL
+48 514 296 603
+48 665 372 558
fasttravel.pl
8077

DZIAŁKI

Sprzedam. Działka budowlana - 1500 mkw., przy drodze, Zawadówka, ul. Tęczowa, pilnie. Tel. 517 740 079.

Sprzedam. Działka w Pokrówce - 8 a, Horodyszczu - 4,5 a, 6 a. Tel. 691 246 901.

Sprzedam. Działka budowlana - 30 a, Wereszcze Małe, ogrodzona, 9 km od Chełma, c. 84 000 zł. Tel. 780 114 287.

Sprzedam. Działka budowlana - 21 a, 170 x 20 m, Janów, ul. Mickiewicza, obok Chełma, c. 119 000 zł. Tel. 513 205 949.

Sprzedam. Działki nad jeziorem Sumin, od 3 a do 5 a. Tel. 881 345 688.

Sprzedam. Działka ogrodowa, Chełm, ul. Żabia, ROD. Tel. 697 820 083.

Sprzedam. 2 działki pod zabudowę zagrodową - 23 a, w Stołpiu, razem lub osobno c. 48 zł/m. Tel. 603 528 889.

Sprzedam. Dwie działki budowlane, 19 a każda, media, Rudka, c. 110 000 zł. Tel. 606 411 362..

Sprzedam. Działka ROD - 6 a, Wygon, domek, staw, szklarnia, c. 19 000 zł. Tel. 504 796 388.

Sprzedam. Działka przemysłowa - 2501 mkw., Krupiec, gm. Krasnystaw, c. 1 200 zł/mkw., c. 3 001 200 zł. Tel. 510 268 579.

Sprzedam. Działka budowlana, 1561 mkw., Małochwiej Duży gm. Krasnystaw, c. 150 000 zł. Tel. 510 268 579.

Sprzedam. Działka przemysłowa 4364 mkw., Bzite gm. Krasnystaw, c. 436 400 zł. Tel. 510 268 579.

Sprzedam. Działka o pow. 661 mkw., Chełm, ul. L. Staffa. Tel. 509 483 702.

Sprzedam. Działka przemysłowa - 2707 mkw., Krupiec, gm. Krasnystaw, c. 1 200 zł/mkw., c. 3 248 400 zł. Tel. 510 268 579.

Sprzedam. Działka rolna 4364 mkw. pod gazownię, Bzite gm. Krasnystaw, 300 zł/mkw., c. 1 309 200 zł. Tel. 510 268 579.

Sprzedam. Działki budowlane: 43 a i 46 a, Strachosław. Tel. 531 291 925.

Sprzedam. Działki budowlane w Strupinie Małym. Tel. 881 646 554.

NIERUCHOMOŚCI INNE

Wynajmę. Garaż murowany, Chełm, ul. Wojsławicka, obok szkoły nr 6. Tel. 501 245 456.

Sprzedam. Garaż murowany - 16,5 mkw., prąd, nowe pokrycie, Chełm, ul. Zachodnia, c. 75 000 zł. Tel. 509 066 457.

USŁUGI

Pranie tapicerki meblowej i samochodowej. Tel. 787 019 954.

TYNKI - maszynowe, gipsowe, cementowo-wapienne. Tel. 506 396 999.

NOWY DOM. Budowa domów, remonty, łazienki, hydraulika, elektryka, poddasza, dachy - mycie i malowanie, elewacje, ogrodzenia. Tel. 507 295 530.

Malowanie dachów. Tel. 516 964 592.

Malowanie dachów. Tel. 516 964 592.

Chemia, matematyka, fizyka - korepetycje. Tel. 661 119 284.

Domy z drewna, technologia kanadyjska, szwedzka, realizacja w 2 miesiące. Tel. 507 295 530.

Naprawa, serwis TV LED, OLED, QLED, uszkodzone ekrany TV, radiocode, kod do radia, nawigacje, wgrywanie menu do nawigacji samochodowych. Tel. 513 582 362.

Autokar do wynajęcia. Tel. 732 808 900.

Glazura, terakota. Tel. 727 675 788.

Studnie głębinowe, Pompy Ciepła, ODWIERTY. Tel. 663 735 135. Tel. 663 735 235.

Remonty_kompleksowo_łazienka_kuchnia_docieplenia. Tel. 881 662 286.

Zespół muzyczny Zgrani Chłopcy, grający na żywo, poleca swoje usługi. Tel. 735 449 249.

ZAMÓW OGŁOSZENIE przez SMS

KROK 1
Wpisz w telefonie komórkowym **dowolnej sieci** SMS z treścią ogłoszenia, podając kolejno:
- kod rubryki (wybierając właściwy z listy obok)
- treść ogłoszenia (podać koniecznie numer telefonu kontaktowego, w przypadku stacjonarnego należy wpisać numer kierunkowy)

PRZYKŁAD ST.zwr.Oddam szczeniaczka w dobre ręce.tel. (82) 555-00-33, 012-345-678
Pomiędzy wyrazami w treści ogłoszenia należy robić odstępy.
SMS z ogłoszeniem może zawierać maksymalną ilość znaków* włącznie z kodem rubryki (za znak uważamy literę, cyfrę, spację, znak interpunkcyjny itd.)
Nie należy używać polskich znaków (ł, ś, ń, ź, ć, ż, ę, ą).

KROK 2
OGŁOSZENIA DROBNE
DO 60 ZNAKÓW
Wyślij SMS z treścią ogłoszenia pod numer **74567**
Koszt SMS-a **4,92 zł z VAT**
W przypadku przekroczenia 60 znaków, ogłoszenie nie będzie zaakceptowane.

OGŁOSZENIA W DZIALE USŁUGI (bez ramki)
DO 60 ZNAKÓW
Wyślij SMS z treścią ogłosznia pod numer **79567**
Koszt SMS-a **11,07 zł z VAT**
W przypadku przekroczenia 60 znaków, ogłoszenie nie będzie zaakceptowane.

DO 100 ZNAKÓW
Wyślij SMS z treścią ogłoszenia pod numer **91991**
Koszt SMS-a **23,37 zł z VAT**
W przypadku przekroczenia 100 znaków, ogłoszenie nie będzie zaakceptowane.

OGŁOSZENIA W RAMCE USŁUGI LUB INNE
DO 90 ZNAKÓW
Wyślij SMS z treścią pod numer **91991**
Koszt SMS-a **23,37 zł z VAT**
W przypadku przekroczenia 90 znaków, ogłoszenie nie będzie zaakceptowane.

Po zweryfikowaniu ogłoszenia przez Dział Ogłoszeń pod względem jego zgodności z zasadami określonymi w regulaminie zamieszczania ogłoszeń przez SMS, otrzymasz potwierdzenie przyjęcia lub odrzucenia ogłoszenia.
Ogłoszenie ukaże się w najbliższym poniedziałkowym wydaniu „Super Tygodnia Chełmskiego", jeżeli wyślesz je do czwartku do godz. 12.00**
Treść ogłoszenia powinna być zgodna z obowiązującym regulaminem Super Tygodnia Chełmskiego.

* W przypadku przekroczenia dopuszczalnej liczby znaków, Dział Ogłoszeń zastrzega sobie prawo do modyfikacji treści ogłoszenia lub jego nieopublikowania.
** Dział ogłoszeń zastrzega sobie prawo do nieopublikowania ogłoszenia w podanym wyżej terminie z powodów technicznych lub w przypadku przesunięcia daty wydania. W takiej sytuacji ogłoszenie zostanie opublikowane w pierwszym możliwym terminie.
Opłata z tytułu przesłania niezgodnego SMS-a nie podlega zwrotowi.
Wszelkie uwagi, pytania oraz reklamacje prosimy kierować na adres:
Biuro Reklam i Ogłoszeń, 22-100 Chełm, ul.: Lubelska 31
tel. 82 565 27 05
e-mail: reklama@supertydzien.pl

NAZWA	PREFIKS	BRAMKI	TARYFY	LICZBA ZNAKÓW
Ogłoszenie DROBNE	ST	74567	4,92 PLN z VAT	do 60
Ogłoszenie USŁUGI BEZ RAMKI	ST	79567	11,07 PLN z VAT	do 60
		91991	23,37 PLN z VAT	do 100
Ogłoszenie USŁUGI LUB INNE W RAMCE	STC	91991	23,37 PLN z VAT	do 90

RUBRYKI

KATEGORIA	PREFIKS
motoryzacja	mot
kupię	kp
zamienię	zam
wynajmę	wyn
usługi	usl
sprzedam nieruchomości	spn
sprzedam inne	spi
zwierzęta	zwr
inne	i
zdrowie i medycyna	zim
rolnicze	rol
nauka	nk
szukam pracy	sp
dam pracę	dp

super tydzień chełmski
Stosujemy Kodeks Dobrych Praktyk Wydawców Prasy
Ukazuje się na terenie powiatów: chełmskiego, krasnostawskiego i włodawskiego

Redaguje zespół:
Piotr Pyrkosz (redaktor naczelny / dyrektor do spraw wydawniczych)
Agnieszka Pastuszak-Maksim (z-ca redaktora naczelnego)
Krystyna Szeremeta (korekta), Marcin Petruk, Rafał Czyżyk, Anna Wietrak, Joanna Klimek

Grafika i DTP:
Mateusz Gendek, Wojciech Kopczyński

Sekretariat:
Karolina Starzyńska

Biuro Reklam i Ogłoszeń:
Joanna Derkacz (kierownik), Renata Kasprzak, Karolina Starzyńska, Edyta Kusiak, Krzysztof Kwiatek

Redakcja/Biuro Reklam i Ogłoszeń:
22-100 Chełm, ul. Lubelska 31
tel./fax 82 565 27 05,
e-mail:
redakcja@supertydzien.pl
reklama@supertydzien.pl

Kolportaż:
PressTrans
tel. 604 494 479

Druk:
Polska Press
Drukarnia Białystok

Wydawca: Grupa Wydawnicza SŁOWO Sp. z o.o. 02-672 Warszawa, ul. Domaniewska 17/19/133

Redakcja nie odpowiada za treść reklam i ogłoszeń

eprasa.pl b7d743ee5e

PROFESJONALIŚCI W NIERUCHOMOŚCIACH I KREDYTACH

Chcesz SPRZEDAĆ lub KUPIĆ MIESZKANIE, DOM, a może DZIAŁKĘ?
ZRÓB TO Z NAMI!
Zadzwoń aby dowiedzieć się więcej!

PÓŁNOC NIERUCHOMOŚCI
Darmowa konsultacja na temat twojej nieruchomości

Patrycja Szmagalska 518 524 828

Ola Skibińska 604 494 482

Karolina Hurko 665 751 038

Marta Worobij 885 851 163

Są pieniądze na docieplenie nieruchomości

Program Termo jest szansą dla wspólnot i spółdzielni na duże dopłaty do ocieplenia budynków. W tym roku rząd przeznaczył na to rekordową pulę pieniędzy.

Wnioski o dofinansowanie można już składać. A jest się o co bić, bo w budżecie programu – jak podaje Ministerstwo Rozwoju i Technologii (MRiT) – jest aż 331 mln zł. To wsparcie finansowe na termomodernizację, remonty i instalacje odnawialnych źródeł energii (OZE) w budynkach mieszkalnych, zwłaszcza wielorodzinnych.

Kilka form wsparcia

Program Termo obejmuje kilka finansowych form wsparcia remontów i termomodernizacji budynków wielorodzinnych. W jego ramach można uzyskać premię/grant termomodernizacyjny, premię remontową, premię/grant MZG (na poprawę stanu technicznego mieszkaniowego zasobu gmin) oraz grant OZE. Premie są udzielane ze środków budżetowych, zaś granty (powiększające wysokość przyznanej premii) - ze środków zaplanowanych w KPO.

Dla kogo i ile?

Premia i grant termomodernizacyjny przeznaczone są dla właścicieli lub zarządców budynków mieszkalnych, zaś premia dodatkowo również dla budynków zbiorowego zamieszkania oraz budynków użyteczności publicznej stanowiących własność jednostek samorządu terytorialnego, lokalnych sieci ciepłowniczych, lokalnych źródeł ciepła. wynosi od 26 do 41 proc. kosztów przedsięwzięcia i udzielana jest w formie spłaty części kredytu.

Premia remontowa przeznaczona jest dla właścicieli lub zarządców budynków wielorodzinnych, których użytkowanie rozpoczęto co najmniej 40 lat (a

fot. Freepik

przypadku budynku należącego do SIM (TBS) – co najmniej 20 lat) przed dniem złożenia wniosku o premię remontową do banku kredytującego. Wynosi 25 proc. kosztów przedsięwzięcia i udzielana jest w formie spłaty części kredytu.

Premia/grant MZG przeznaczone są dla gmin lub spółek gminnych, które posiadają lub zarządzają budynkami mieszkalnymi, w których wszystkie lokale mieszkalne wchodzą w skład mieszkaniowego zasobu gmin. Wynosi od 50 do 90 proc. kosztów przedsięwzięcia. Udzielane są w formie bezzwrotnego wsparcia, które pokrywa część kosztów inwestycji termomodernizacyjnej lub remontowej.

Grant OZE przeznaczony jest dla właścicieli lub zarządców budynków wielorodzinnych na instalację odnawialnego źródła energii. Wynosi 50 proc. kosztów inwestycji. Udzielany w formie bezzwrotnego wsparcia pokrywającego część kosztów zakupu, budowy, montażu lub modernizacji instalacji OZE.

Gdzie złożyć wniosek?

Stały nabór wniosków prowadzony jest przez Bank Gospodarstwa Krajowego. Przykładowo, inwestor, który planuje przeprowadzenie termomodernizacji z wykorzystaniem premii termomodernizacyjnej zgłasza się do banku współpracującego z Bankiem Gospodarstwa Krajowego, w którym zaciągnie kredyt na realizację inwestycji (istnieje wymóg, by przynajmniej 50 proc. kosztów przedsięwzięcia pokrywane było z kredytu). Lista banków współpracujących znajduje się na stronie BGK.

Przed złożeniem wniosku inwestor musi zlecić przygotowanie audytu energetycznego, w którym zostanie wskazany najbardziej optymalny zakres prac dostosowany do możliwości finansowych inwestora i zapewniający optymalne obniżenie zapotrzebowania na energię i kosztów utrzymania budynku.

Wniosek o przyznanie premii wraz z audytem bank kredytujący przekazuje do BGK. BGK rozpatruje wniosek i w przypadku decyzji pozytywnej informuje bank kredytujący o przyznaniu premii termomodernizacyjnej i możliwości podpisania umowy kredytowej przez inwestora. Premia termomodernizacyjna jest wypłacana jako spłata części kredytu po udokumentowanym zakończeniu prac termomodernizacyjnych.

(źródło: MRiT)

Justyna Lesiuk-Klujewska

M4 przy ul. Kosynierów
390 000 PLN

tel. 518 524 828

Dom przy ul. Kazimierza Wielkiego
1 200 000 PLN

tel. 518 524 828

M4 przy al. Piłsudskiego
244 000 PLN

tel. 518 524 828

Siedlisko w Sobiborze
650 000 PLN

tel. 518 524 828

Dwór w Stańkowie
399 000 PLN

tel. 518 524 828

Dom przy ul. Muzyki
750 000 PLN

tel. 518 524 828

M5 przy ul. Wirskiego
543 980 PLN

tel. 518 524 828

DOM W NOWINACH
299 000 PLN

tel. 665 751 038

M3 W CENTRUM
375 000 PLN

tel. 885 851 163

SIEDLISKO NAD BUGIEM
220 000 PLN

tel. 885 851 163

DZIAŁKA LEŚNICZÓWKA
130 000 PLN

tel. 885 851 163

MIESZKANIE BEZCZYNSZOWE
170 000 PLN

tel. 885 851 163

M3 GORZKÓW
400 000 PLN

tel. 885 851 163

SIEDLISKO JASLIKÓW
160 000 PLN
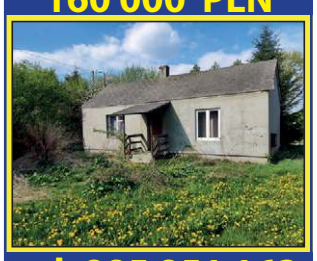
tel. 885 851 163

DOM OCHOŻA KOLONIA
575 000 PLN

tel. 885 851 163

DZIAŁKA LUBIEŃ
69 000 PLN

tel. 885 851 163

M3 W CENTRUM
375 000 PLN

tel. 885 851 163

DZIAŁKA CHEŁM UL. POLESKA
80 000 PLN

tel. 885 851 163

DOM SIEDLISZCZE
399 000 PLN

tel. 885 851 163

Porady i ważne tematy na www.supertydzien.pl

eprasa.pl b7d743ee5e

Wszystkie ogłoszenia znajdziesz na stronie www.supertydzien.pl

ROLNICTWO

MASZYNY

Kupię ciągniki, przyczepy. Tel. 669 681 711

Sprzedam. Ursus C-360, przyczepa 4,5 t, wywrotka, agregat prądotwórczy 220-380 V. Tel. 735 449 249.

Sprzedam. Krajzega do cięcia drewna, silnik jednofazowy 230 V, 1,5 kW, stanek metalowy, napęd - pasek klinowy, masywna waga ok. 100 kg, c. 850 zł. Tel. 607 663 639.

Sprzedam. Krajzega cyrkularska, jednofazowa, 230 V, tarcza 20, napęd paskiem klinowym, c. 300 zł, silnik siłowy 1,5 kW, 380 V, c. 220 zł. Tel. 607 663 639.

Sprzedam. Krajzega z silnikiem siłowym na podwoziu, c. 700 zł. Tel. 607 663 639.

Sprzedam. Ciągnik Mitsubishi 2050, ogrodniczy. Tel. 693 159 530.

Sprzedam. Ciągnik ogrodniczy Shibaura PT145F + glebogryzarka. Tel. 693 159 530.

Sprzedam. Cyklop po kapitalnym remoncie. Tel. 603 128 527.

Sprzedam. Rozsiewacz nawozów lej, silnik 7 KW, piła spalinowa STIHL. Tel. 605 273 404.

Sprzedam. Sadzarka do ziemniaków, mało używana, c. 1 700 zł. Tel. 691 341 236.

ZWIERZĘTA

Sprzedam. Kozioł anglonubijski od matki wysokomlecznej, bezrożny. Tel. 512 396 552.

Sprzedam. Owce kameruńskie z jagniętami, baran kameruński duży. Tel. 512 396 552.

Sprzedam. Koguty johnson gigant, duże. Tel. 512 396 552.

Oddam koteczkę, 9 miesięczną, pomarańczowa, ugłaskana. Tel. 512 396 552.

Oddam suczkę w typie owczarka niemieckiego, wysterylizowana. Tel. 516 586 009.

Sprzedam boczkę żółtą z czapką, kupię boka i szaryczkę czerwoną. Tel. 511 726 923.

INNE

Sprzedam. Drewno opałowe mieszane, suche, sezonowane, c. 300 zł. Tel. 694 237 263.

Sprzedam. Siano w belach, ze stodoły, pogodne, gryka, owies. Tel. 793 851 381.

Sprzedam. Bryczka, pług 3-skibowy, sanie. Tel. 514 770 386.

Sprzedam miód z własnej pasieki, c. 30 zł. Tel. 603 583 234.

Sprzedam. Siano w belach, 120 x 120, c. 80 zł, wysłodki suche c. 120 zł. Tel. 518 150 119.

Sprzedam łubin gorzki, c. 1 200 zł/t. Tel. 506 485 778.

PRACA

SZUKAM PRACY

Szukam pracy fizycznej, drobne prace remontowo-budowlane, poważne propozycje. Tel. 510 505 297.

Mycie okien, sprzątanie mieszkań na terenie Chełma. Tel. 519 700 179.

Poszukuję pracy fizycznej, jakiejkolwiek, pilnie. Tel. 453 505 297.

Szukam pracy, malarz, tynkarz. Tel. 510 230 421.

Zaopiekuję się osobą starszą, niepełnosprawną, mam doświadczenie. Tel. 600 829 057.

Szukam pracy jako opiekunka do dziecka, osoby starszej, sprzątanie, itp. Tel. 516 998 421.

Poszukuję pracy fizycznej, jakiejkolwiek. Tel. 510 972 742.

DOM I OGRÓD

AGD/RTV

Kupię kuchnię, tzw. westfalkę, sprawną, do grzania pieskom. Tel. 795 402 818.

Sprzedam. TV Samsung, 21 cali, czarny, stan bdb., pilot, prawie nowy, c. 150 zł. Tel. 667 113 386.

MEBLE

Sprzedam. Meble drewniane, na wysoki połysk, z lat 50-tych, 6 elementów, częściowo do renowacj, c. 5 600 zł. Tel. 669 406 326.

Sprzedam. Krajalnica do wędlin, tanio, meble na pieczywo, boksy kasowe. Tel. 508 209 568.

Przyjmę meble, szafy, stoły, mam transport. Tel. 515 959 229.

Sprzedam. Kredens, antyk, szer. 150 cm, wys. 190 cm, c. 3 000 zł, do negocjacji. Tel. 502 103 908.

Sprzedam. Wersalka po kompletnej renowacji, możliwy transport, c. 650 zł. Tel. 507 841 669.

OGRÓD

Sprzedam. Datura anielskie trąby, cztery kolory, sadzonki i wieloletnie, odbiór w Chełmie, c. 10 zł. Tel. 501 239 974.

POZOSTAŁE

Sprzedam. Krajalnica do wędlin, waga używana, c. 650 zł. Tel. 508 209 508.

MATRYMONIALNE

Romantyczka z pasją do gotowania pozna kogoś do wspólnego kroczenia przez życie, preferowany wiek do 60 lat. Tel. 508 862 253.

RÓŻNE

Sprzedam. Walizki tekturowe, zegarki damskie, żelazka z lat 50. Tel. 504 377 961.

Skupujemy motocykle, antyki, starocie i pamiątki z PRL. Tel. 698 693 846.

Przewiozę różne rzeczy własnym transportem. Tel. 509 063 790.

Odbiorę złom własnym transportem, każda ilość. Tel. 509 063 790.

Oddam ziemię ze stawu za darmo. Tel. 605 607 189.

SPRZEDAM INNE

Sprzedam kniejówkę. Tel. 692 317 098.

Sprzedam. Skarpetki ciepłe, wełniane, c. 15 zł. Tel. 780 436 355.

Sprzedam. Drewno opałowe: dąb, klon, olcha, czereśnia, grab, sosna. Tel. 517 845 500.

Aparaty fotograficzne, bagnety, monety, pamiętniki wojskowe. Tel. 796 273 327.

Drewno opałowe: olcha, dąb, grab, suche, układane. Tel. 609 088 450.

Drewno opałowe, c. od 120 zł. Tel. 664 847 474.

Sprzedam. Drzewa rosnące na materiały budowlane - świerki i orzechy, po 11 szt., gm. Uchanie - Wojsławice. Tel. 798 020 263.

Sprzedam. Rower wodny na pedały lub z silnikiem elektrycznym. Tel. 603 128 527.

Sprzedam. Heblarka metalowa siłowa, 3 noże, wałek - 40 cm, c. 3 000 zł. Tel. 507 581 360.

Zamrażarka, pralka wirnikowa z podgrzewaczem wody, drzwi wewnętrzne 80 cm, drzwi balkonowe, płużek konny. Tel. 825 671 549.

Obrabiarka kombinowana do drewna DYMA-8, c. 2 500 zł. Tel. 502 698 603.

Sprzedam różną odzież, buty, wszystko po 5 zł. Tel. 609 630 390.

Sprzedam. Akordeon „Delicja", 120 basów, lekki, szczelny, piękne głosy, c. 1 150 zł. Tel. 513 157 585.

KUPIĘ INNE

Antyki, odznaki, figury, monety, zdjęcia, obrazy, zegary i inne starocia. Tel. 781 943 519.

KUPONY NA BEZPŁATNE OGŁOSZENIA DROBNE MOŻNA WRZUCAĆ DO SKRZYNEK:

REJOWIEC
- na byłym budynku Urzędu Gminy obok wejścia

WŁODAWA
- sklep „Slawex", Al. Jana Pawła II 23

KRASNYSTAW
- ul. Poniatowskiego 4C
- przy biurze TBS (naprzeciw „Stokrotki")

SIENNICA RÓŻANA
- sklep „Groszek"

CHEŁM
- przy wejściu do marketu „Stokrotka" na os. Zachód
- przy wejściu do „Carrefoura" na ścianie apteki
- na targowisku przy al. Piłsudskiego
- przy bramie wejściowej na targowisko przy al. Armii Krajowej
- przy wejściu do sklepu „Gazda" ul. Trubakowska
- na nowym targowisku przy placu Kupieckim (główne wejście)
- przy wjeździe na teren byłej składnicy wojskowej przy ul. Hrubieszowskiej
- przy wejściu do „Carrefoura" na ścianie apteki

SIEDLISZCZE
- klubokawiarnia „ZEBERKA", ul. Lubelska 33

LEŚNIOWICE
- Sklep Ren-Zbig Politówka 19b (naprzeciwko UG Leśniowice)

KAMIEŃ
- sklep „Gama"

ŻMUDŹ
- sklep „Lewiatan"

DOROHUSK
- na ogrodzeniu przy sklepie „Lewiatan"

BIAŁOPOLE
- sklep „Lewiatan"

Serdecznie zapraszamy!

UWAGA! Ogłoszenia o usługach są płatne i nie będą przyjmowane na kuponach.
Można je wykupić przez internet na stronie www.supertydzien.pl lub w redakcji

KUPON na bezpłatne ogłoszenie drobne

super tydzień chełmski

kategoria

MOTORYZACJA
- ☐ Samochody kupno
- ☐ Samochody sprzedaż
- ☐ Motocykle i quady
- ☐ Inne Motoryzacja

NIERUCHOMOŚCI
- ☐ Domy
- ☐ Mieszkania
- ☐ Lokale
- ☐ Działki

DOM I OGRÓD
- ☐ AGD/RTV
- ☐ Meble
- ☐ Ogród
- ☐ Pozostałe
- ☐ BUDOWLANE
- ☐ ZDROWIE I URODA

- ☐ MATRYMONIALNE
- ☐ TURYSTYKA
- ☐ SPRZEDAM INNE
- ☐ KUPIĘ INNE
- ☐ RÓŻNE

ROLNICTWO
- ☐ Maszyny
- ☐ Zwierzęta
- ☐ Inne

PRACA
- ☐ Dam pracę
- ☐ Szukam pracy

treść (maksymalnie do 50 znaków)

cena: ____ **telefon:** ____

Dane ogłoszeniodawcy (do wiadomości redakcji)

imię i nazwisko: .....

adres i telefon: .....

1 KUPON = 1 EMISJA

Wszystkie ogłoszenia znajdziesz na stronie wwwsupertydzien.pl

eprasa.pl b7d743ee5e

TV PROGRAM

9 – 15.03.2026

super tydzień chełmski

Bezpieczna przystań

TVP 2, sobota 14.03, godz. 23.45

Niewielkie miasteczko Southport w Karolinie Północnej. Przyjeżdża tu młoda Katie (Julianne Hough). Zamknięta w sobie kobieta unika kontaktów z okolicznymi mieszkańcami. Za sprawą przypadku Katie nawiązuje znajomość ze swoją sąsiadką Jo (Cobie Smulders), poznaje także właściciela małego sklepu. Owdowiały Alex (Josh Duhamel) jest samotnym ojcem dwójki dzieci, Lexie (Mimi Kirkland) i Josha (Noah Lomax). Stopniowo Katie zaczyna ufać nowemu znajomemu, jednak echa mrocznych wydarzeń z jej przeszłości ponownie komplikują życie kobiety. Wychodzi na jaw, że może ona być zamieszana w sprawę morderstwa.

Przykładny obywatel

Polsat, sobota 14.03, godz. 21.55

Nels Coxman wiedzie spokojne życie u boku ukochanej żony Grace w Górach Skalistych. Na co dzień pracuje jako operator pługu śnieżnego, pieczołowicie pozbywając się zasp blokujących drogi do narciarskich kurortów. Jeden z ośrodków, w ramach wdzięczności za zasługi dla lokalnej społeczności, przyznaje mu tytuł Obywatela Roku. Nieoczekiwanie cały jego uporządkowany świat obraca się w gruzy, kiedy dowiaduje się o śmierci swojego syna, Kyle'a. Przeprowadzona autopsja wskazuje na przedawkowanie narkotyków, w co Nels nie potrafi uwierzyć. Zrozpaczony ojciec postanawia za wszelką cenę odkryć prawdę o ostatnich chwilach syna. W trakcie śledztwa orientuje się, że w sprawę zamieszany jest znany narkotykowy kartel. Chcąc wymierzyć sprawiedliwość, Coxman z przykładnego obywatela przeistacza się w żądnego zemsty zabijakę. Wydaje się, że nic nie jest w stanie go powstrzymać przed odnalezieniem osób odpowiedzialnych za rodzinny dramat.

Pokojówka na Manhattanie

Polsat, niedziela 15.03, godz. 22.25

Nowy Jork. Rozwiedziona Marisa Ventura samotnie wychowuje dziesięcioletniego synka. Kobieta pracuje jako pokojówka w luksusowym hotelu Beresford na Manhattanie. Nie ma łatwego życia, ale pogoda ducha i życzliwość wobec innych sprawiają, że potrafi się cieszyć każdym dniem. Pewnego razu podczas sprzątania apartamentu arystokratki Caroline Lane nie może się powstrzymać i przymierza jedną z jej wieczorowych sukni. Wygląda oszałamiająco. Przypadek sprawia, że w tym stroju widzi ją inny hotelowy gość, prawnik Christopher Marshall, który startuje w wyborach do parlamentu. Mężczyzna jest oczarowany Marisą. Zaprasza ją na spacer, a następnie na kolację. Pokojówka, której Christopher bardzo się podoba, nie może się zdobyć na sprostowanie pomyłki.

Pamiętać Paryż

TVP 1, niedziela 15.03, godz. 22.50

Pewnego sobotniego wieczoru Mia odwiedza jedno z licznych paryskich bistr. Gdy jest w środku, dochodzi do ataku terrorystycznego na lokal. Ranna i przerażona kobieta trafia do szpitala. Mijają trzy miesiące. Mia nadal walczy z traumą. Na dodatek konsekwencją stresu, który przeżyła, jest częściowa utrata pamięci. Kobieta potrafi przywołać jedynie fragmenty wydarzeń tamtej jesiennej nocy. By móc wrócić do normalności, próbuje odzyskać wspomnienia. Pomaga jej w tym Thomas, który także został ranny podczas zamachu.

Gra o wszystko

TVP 2, niedziela 15.03, godz. 22.55

Narciarka Molly Bloom, wskutek kontuzji doznanej w trakcie kwalifikacji do igrzysk olimpijskich, jest zmuszona zakończyć swoją karierę i znaleźć nowy sposób na życie. Zakłada ekskluzywny klub pokerowy w Los Angeles, który przyciąga gwiazdy Hollywood, reżyserów czy wpływowych inwestorów. Dzięki sprytowi i inteligencji buduje biznes wart miliony dolarów. Po pewnym czasie, nielegalnie funkcjonującym lokalem, gdzie gra toczy się o wysokie stawki, zaczyna interesować się FBI. Kobieta, obawia się wyroku skazującego za prowadzenie działalności hazardowej i utraty dorobku życia, postanawia walczyć. Prosi o pomoc znajomego prawnika Jaffeya. Przed nią niełatwa decyzja, gdy dostaje ofertę immunitetu w zamian za ujawnienie wrażliwych danych.

© www.telepress24.com ✉telepress24@gmail.com

TVP 1

7.00 **Transmisja Mszy Świętej**
7.30 **Studio Raban** – magazyn
8.00 **Serwis Info, Pogoda**
9.00 **Ranczo s.VIII (104)** – serial
10.00 **Komisarz Alex (290)** – serial
11.00 **Ojciec Mateusz (85)** – serial
12.00 **Serwis Info**
12.10 **Agrobiznes**
12.40 **Rok w ogrodzie Extra**
12.55 **W krainie pszczoły miodnej**
14.00 **Wichrowe wzgórze (374)** – serial
15.00 **Serwis Info**
15.15 **Reporterzy** – magazyn
15.35 **Gra słów. Krzyżówka**
16.05 **Dziedzictwo (853)** – serial
17.00 **Teleexpress, Pogoda**
17.25 **Jaka to melodia?**
17.55 **Klan (4669)** – telenowela
18.20 **Zaraz wracam (84)** – serial
18.55 **Akacjowa 38 (821)** – serial
19.30 **Program informacyjny 19.30**
19.55 **Pytanie dnia**
20.10 **Sport, Pogoda**
20.30 **Teatr Telewizji – Pewność** – spektakl teatralny, reż. Błażej Peszek, wyk. Anna Polony, Jan Peszek, Ewa Lipska (HIT)
21.40 **Polskie Nagrody Filmowe Orły 2026** – relacja
23.00 **Balans bieli** – magazyn
23.45 **Orzeł. Ostatni patrol** – dramat wojenny, reż. Jacek Bławut, wyk. Tomasz Ziętek, Mateusz Kościukiewicz, Antoni Pawlicki, Filip Pławiak
1.40 **Dwaj jeźdźcy** – western, USA
3.35 **Raport specjalny**
4.20 **Wykrywacz kłamstw**
4.40 **Pytanie dnia**
5.15 **Reporterzy** – magazyn

TVP 2

4.35 **Na dobre i na złe (976)** – serial
5.30 **M jak miłość (1709)** – serial
6.25 **Rodzina święta – Jak pomóc dziecku budować zdrowe przyjaźnie, a nie tylko "koleżeństwo"?**
6.55 **Barwy szczęścia (3331)** – serial
7.30 **Pytanie na śniadanie**
11.55 **Okrasa łamie przepisy – Rybne zupy klopsowe**
12.30 **Koło fortuny** – teleturniej
13.15 **Panna młoda (40)** – serial
14.05 **Va Banque** – teleturniej
14.35 **Na sygnale (855) – Miało być tak pięknie...** – serial
15.05 **La Promesa – pałac tajemnic (344)** – serial
16.00 **Koło fortuny** – teleturniej
16.35 **Familiada** – teleturniej
17.20 **Panna młoda (41)** – serial
18.15 **Va Banque** – teleturniej
18.50 **Jeden z dziesięciu** – teleturniej
19.25 **Barwy szczęścia (3331)** – serial
20.05 **Barwy szczęścia (3332)** – serial
20.40 **Kulisy serialu**
20.55 **M jak miłość (1915)** – serial
21.55 **Na sygnale (856) – Quo vadis, Dobku?** – serial
22.25 **Na sygnale (857) – Chwila nieuwagi** – serial
22.55 **Na przekór losowi (2)** – serial
23.50 **Medicus** – dramat historyczny, Niemcy, reż. Phillip Stoelzl, wyk. Tom Payne, Stellan Skarsgard, Oliver Martinez, Ben Kingsley (HIT)
2.30 **Instynkt (10) – Łagodna** – serial
3.25 **Akacjowa 38 (334)** – serial
4.15 **Zakończenie dnia**

POLSAT

6.00 **Nowy dzień**
8.30 **Malanowski i Partnerzy**
9.30 **Trudne sprawy**
11.35 **Gliniarze**
14.40 **Dlaczego ja?**
15.50 **Wydarzenia, Pogoda**
16.20 **Interwencja**
16.30 **Na ratunek 112**
17.00 **Gliniarze**
18.00 **Pierwsza miłość**
18.50 **Wydarzenia, Sport, Pogoda**
19.15 **Gość Wydarzeń**
19.55 **Milionerzy**
20.30 **Farma**

21.40 **MEGA HIT – Szklana pułapka 4.0** – film sensacyjny, USA, Wielka Brytania, 2006, reż. Len Wiseman, wyk. Bruce Willis, Timothy Olyphant, Justin Long, Maggie Q, Cliff Curtis C - Detektyw John McClane musi stawić czoła nowemu wymiarowi terroryzmu - zorganizowanej przestępczości internetowej. (HIT)
0.15 **W stronę słońca** – thriller, USA, 2005, wyk. Steven Seagal, Takao Osawa, Matthew Davis, Eddie George, William Atherton
2.25 **Boogeyman** – horror, USA, Kanada, 2023, reż. Robin Savage, wyk. Sophie Thatcher, Vivien Lyra Blair, Chris Messina

TVN

5.35 **Uwaga!**
5.50 **Ukryta prawda**
6.45 **Kuchenne rewolucje** – program kulinarno - rozrywkowy
7.45 **Dzień Dobry TVN**
11.20 **Doradca smaku**
11.25 **Kuchenne rewolucje**
13.40 **Ukryta prawda**
15.45 **Młode gliny**
16.50 **Szpital św. Anny** – serial
17.55 **Detektywi**
19.00 **Fakty, Sport, Pogoda**
19.55 **Uwaga!**
20.15 **Na Wspólnej** – serial
20.50 **The Floor**
21.30 **Bitwa o gości**

22.40 **Zabójczy koktajl** – film sensacyjny, Francja, Niemcy, USA 2021, reż. Navot Papushado, wyk. Karen Gillan, Lena Headey, Carla Gugino, Paul Giamatti, Angela Bassett, Michelle Yeoh (HIT)
0.55 **Wilk z Wall Street** – film biograficzny, USA 2013, reż. Martin Scorsese, wyk. Leonardo DiCaprio, Jonah Hill, Margot Robbie, Matthew McConaughey, Kyle Chandler, Rob Reiner
4.35 **Uwaga!**
4.55 **Co za tydzień**

PONIEDZIAŁEK, 9.03

TVN 7

5.20 **Ten moment**
5.55 **Szkoła** – program obyczajowy
8.45 **Ukryta prawda**
11.55 **W – 11 Wydział Śledczy** – program kryminalny
14.00 **Detektywi**
15.00 **Szpital św. Anny** – serial
16.00 **Sędzia Anna Maria Wesołowska**
17.00 **Tajemnice miłości**
18.00 **Opowieści małżeńskie**
19.00 **Ukryta prawda**
20.00 **Hotel Paradise**
21.00 **Gniew Tytanów** – film przygodowy, USA, Hiszpania 2012, reż. Jonathan Liebesman, wyk. Sam Worthington, Liam Neeson, Ralph Fiennes, Edgar Ramírez, Rosamund Pike (HIT)
23.10 **Kac Vegas** – komedia, USA, Niemcy 2009, reż. Todd Phillips, wyk. Bradley Cooper, Ed Helms, Zach Galifianakis, Justin Bartha, Heather Graham, Sasha Barrese, Jeffrey Tambor, Mike Tyson
1.25 **Skok na głęboką wodę**
2.30 **Mówię Wam** – program rozrywkowy

TV PULS

6.00 **Nash Bridges** – serial
8.00 **Kobra – oddział specjalny** – serial
10.00 **Triumf miłości** – serial
12.00 **Nie igraj z aniołem** – serial
14.00 **Lombard: Życie pod zastaw**
16.00 **Ranczo** – serial
18.00 **Lombard: Życie pod zastaw**
20.00 **Z podniesionym czołem** – film akcji, USA 2004, reż. Kevin Bray, wyk. Ashley Scott, Dwayne Johnson, Johnny Knoxville, Kevin Durand, Michael Bowen, Neal McDonough (HIT)
21.55 **Liberator** – film sensacyjny, USA 1992, reż. Andrew Davis, wyk. Erika Eleniak, Gary Busey, Steven Seagal, Tommy Lee Jones
0.00 **Minuta po śmierci** – thriller, USA 2022, reż. Michael Mailer, wyk. Cole Hauser, Darren Mann, Jaimie Alexander, Morgan Freeman
2.00 **Dzielnica strachu** – serial
3.00 **Lombard: Życie pod zastaw**
4.00 **Taki jest świat**
4.25 **Dyżur**
5.00 **Dzielnica strachu** – serial

TRWAM

14.30 Spływ zawierzenia **15.00** Piloci. Biało - czerwoni z Dęblina **15.50** Ma się rozumieć **16.00** Informacje dnia **16.10** Sanktuaria polskie **16.30** Porady Medyczne Bonifratrów **17.00** Świadkowie **17.30** Moja parafia **17.55** Poczet Wielkich Polaków **18.00** Anioł Pański **18.05** Informacje dnia **18.15** Rozmowy niedokończone **19.25** 40 dni ze św. Franciszkiem **19.30** Poznajemy Polskę **19.45** Modlitwa z telefonicznym udziałem dzieci **20.00** Informacje dnia **20.20** Różaniec **20.50** Myśląc Ojczyzna **21.00** Apel Jasnogórski **21.20** Informacje dnia **21.40** Polski Punkt Widzenia **22.00** Z wędką nad wodę **22.30** Błogosławiona

SUPER POLSAT

6.05 Wydarzenia wieczorne **6.45** SuperLudzie Extra **7.00** Na ratunek 112 **8.00** Doktor Martin **910.00** Wydarzenia 24 **10.30** SuperLudzie **11.30** Świat według Kiepskich **13.30** Bitwa o palety **14.30** Hell's Kitchen - Piekielna Kuchnia **16.00** TOP CHEF **17.30** Świat według Kiepskich **20.00** Złomiarze **21.00** Życzenie śmierci - film sensacyjny, USA, Kanada, 2018, reż. Eli Roth, wyk. Bruce Willis, Vincent D'Onofrio, Elisabeth Shue, Camila Morrone, Dean Norris, Beau Knapp, Kimberly Elise, Len Cariou **23.20** 2012 - film katastroficzny **2.50** Świat według Kiepskich **4.00** Nasz nowy dom **5.00** Nasz nowy dom

TVP SPORT

8.35 Biathlon - PŚ, Kontiolahti **9.30** Igrzyska Paralimpijskie Mediolan - Cortina 2026 - Para Narty Alpejskie: supergigant K i M **13.30** Hokej na lodzie - NHL 2025: Buffalo Sabres - Tampa Bay Lightning **14.30** Koszykówka mężczyzn - NBA: Los Angeles Lakers - New York Knicks **16.25** Magazyn 2. ligi piłkarskiej **17.05** Kamerą TVP Sport - Radosław Majewski **17.25** Betclic 1. Liga magazyn **17.55** Piłka nożna: Polonia Warszawa - ŁKS Łódź **20.05** Betclic 1. Liga magazyn **21.30** GOL **22.55** Sportowy Wieczór **23.15** Kroniki Zimowych Igrzysk Paralimpijskich 2026 **23.30** Piłka nożna - Puchar Anglii

TTV

5.00 Złomowisko PL **6.00** Express **6.20** DeFacto **6.50** Diabelnie boskie - serial **7.20** Ukryta prawda **8.20** Kartoteka **9.25** Kartoteka **10.30** Detektywi **12.30** Zakup w ciemno **13.30** Zakup w ciemno **14.30** Kartoteka **15.35** Kartoteka **16.45** Express **17.00** Sport **17.05** Idź na całość **18.10** Żony Podlasia **19.05** Zakup w ciemno Extra **19.45** Express **20.05** Zakup w ciemno **21.05** Zakup w ciemno Extra **21.45** Express **22.00** Gogglebox. Przed telewizorem **0.20** Kanapowczynie **1.20** 99 - Gra o wszystko. VIP **2.20** Sędzia Anna Maria Wesołowska **3.00** Sędzia Anna Maria Wesołowska **3.45** Wyburzacze

STOPKLATKA

9.00 Robert Makłowicz **10.50** Wojny magazynowe Kanada **11.55** Wojny kontenerowe **13.00** Katastrofy w przestworzach **16.00** MacGyver - serial **18.00** Hudson i Rex - serial **18.55** Zajazd. Będzie się działo - serial **20.00** Grobowiec smoka - film przygodowy **21.55** Uliczny wojownik - film akcji

TV 4

7.55 Bogaty Dom - Biedny Dom **8.55** Policjantki i Policjanci **10.55** Na ratunek 112 **11.55** Dlaczego ja? **12.55** Trudne sprawy **15.55** Łowcy Skarbów **18.00** Policjantki i Policjanci **20.00** Uroczysko **20.30** Sprawiedliwi - Wydział Kryminalny **21.30** Sprawiedliwi. Trójmiasto **22.40** Krwawa rozgrywka - film sci - fi

TV6

8.55 Kobra - oddział specjalny **11.00** 48H. Zaginieni **14.00** Policjantki i Policjanci **15.00** Kobra - oddział specjalny **17.05** Magnum: Detektyw z Hawajów **18.00** Strażnik Teksasu **20.00** CSI: Kryminalne zagadki Nowego Jorku **22.55** Łowca pedofilów **23.55** Łowca pedofilów **0.25** Łowca pedofilów

eprasa.pl b7d743ee5e

TVP 1

7.00 Transmisja Mszy Świętej
7.30 Kościół z bliska
8.00 Serwis Info, Pogoda
8.25 Zaraz wracam (84) – serial
9.00 Ranczo s.IX (105) – serial
10.00 Komisarz Alex (291) – serial
11.05 Ojciec Mateusz (86) – serial
12.00 Serwis Info
12.10 Agrobiznes
12.30 Agropogoda – magazyn
12.35 Program rolny
12.50 Wielka naturalna bariera
14.00 Wichrowe wzgórze (375) – serial
15.00 Serwis Info
15.15 Reporterzy – magazyn
15.35 Gra słów. Krzyżówka
16.05 Dziedzictwo (854) – serial
17.00 Teleexpress, Pogoda
17.25 Jaka to melodia?
17.55 Klan (4670) – telenowela
18.20 Zaraz wracam (85) – serial
18.55 Akacjowa 38 (822) – serial
19.30 Program informacyjny 19.30
19.55 Pytanie dnia
20.10 Sport, Pogoda
20.30 Omnibus – szybcy i mądrzy
21.20 Złodziejski kodeks – thriller, USA, reż. Mimi Leder, wyk. Morgan Freeman, Antonio Banderas, HIT
23.15 W przebraniu mordercy – thriller, USA, reż. Brian De Palma, wyk. Michael Caine, Nancy Allen, Keith Gordon
1.10 Wielkie wesele – komedia, USA, reż. Justin Zackham
2.50 Handlarz cudów – dramat obyczajowy, reż. Jarosław Pawica
4.40 Wykrywacz kłamstw
5.00 Pytanie dnia

TVP 2

4.35 Na dobre i na złe (977) – serial
5.30 M jak miłość (1710) – serial
6.20 Przystań nad Biblią – program religijny
6.55 Barwy szczęścia (3332) – serial
7.30 Pytanie na śniadanie
11.55 Rosół polski
12.30 Koło fortuny – teleturniej
13.15 Panna młoda (41) – serial
14.05 Va Banque – teleturniej
14.35 Na sygnale (856) – Quo vadis, Dobku? – serial
15.05 La Promesa – pałac tajemnic (345) – serial
16.00 Koło fortuny – teleturniej
16.35 Familiada – teleturniej
17.20 Panna młoda (42) – serial
18.15 Va Banque – teleturniej
18.50 Jeden z dziesięciu – teleturniej
19.25 Barwy szczęścia (3332) – serial
20.05 Barwy szczęścia (3333) – serial
20.40 Kulisy serialu
20.55 M jak miłość (1916) – serial
21.45 Magazyn Ekspresu Reporterów
21.55 Na sygnale (858) – Defekt układu limbicznego – serial
22.25 Magazyn Ekspresu Reporterów
23.25 Konwój – thriller, reż. Maciej Żak, wyk. Robert Więckiewicz, Janusz Gajos, Przemysław Bluszcz, Łukasz Simlat, Ireneusz Czop, Tomasz Ziętek HIT
1.05 Gambit, czyli jak ograć króla – komedia, USA, reż. Michael Hoffman, wyk. Colin Firth, Cameron Diaz, Alan Rickman
2.45 Demony i smoki – film dok.
3.50 Rodzinka.pl (120) – serial
4.20 Zakończenie dnia

WTOREK, 10.03

TVN 7

5.20 Ten moment
5.55 Szkoła – program obyczajowy
8.45 Ukryta prawda
11.55 W – 11 Wydział Śledczy – program kryminalny
13.15 W – 11 Wydział Śledczy – program kryminalny
14.00 Detektywi
15.00 Szpital św. Anny – serial
16.00 Sędzia Anna Maria Wesołowska
17.00 Tajemnice miłości
18.00 Opowieści małżeńskie
19.00 Ukryta prawda
20.00 Hotel Paradise
21.00 Wejście smoka – film sensacyjny, USA 1973, reż. Robert Clouse, wyk. Bruce Lee, John Saxon, Shih Kien, Jim Kelly, Bob Wall HIT
23.15 Blade: Wieczny Łowca – horror, USA 1998, reż. Stephen Norrington, wyk. Wesley Snipes, Stephen Dorff, Kris Kristofferson, N'Bushe Wright, Donal Logue, Udo Kier, Arly Jover, Traci Lords, Przemoc
1.45 Hotel Paradise
2.50 Żyjąc z potworem
3.50 SOS. Ekipy w akcji

TV PULS

6.00 Nash Bridges – serial
8.00 Kobra – oddział specjalny – serial
10.00 Triumf miłości – serial
12.00 Nie igraj z aniołem – serial
14.00 Lombard: Życie pod zastaw
16.00 Ranczo – serial
18.00 Lombard: Życie pod zastaw
20.00 Czarny lotos – film sensacyjny, USA 2023, reż. Todor Chapkanov, wyk. Frank Grillo, Marie Dompnier, Peter Franzen, Rico Verhoeven, Rona - Lee Shimon HIT
21.55 Grobowiec diabła – horror, USA 2009, reż. Jason Connery, wyk. Cuba Gooding Jr, Taryn Manning, Valerie Cruz, Ray Winstone, Ron Perlman
23.45 Amber Alert – thriller, USA 2024, reż. Kerry Bellessa, wyk. Hayden Panettiere, Katie McClellan, Kevin Dunn, Saidah Arrika Ekulona, Tyler James Williams
1.30 Lombard: Życie pod zastaw
2.25 Dzielnica strachu – serial
3.25 Dyżur
4.10 Taki jest świat

POLSAT

6.00 Nowy dzień
8.30 Malanowski i Partnerzy
9.30 Trudne sprawy
11.35 Gliniarze
14.40 Dlaczego ja?
15.50 Wydarzenia, Pogoda
16.20 Interwencja
16.30 Na ratunek 112
17.00 Gliniarze
18.00 Pierwsza miłość
18.50 Wydarzenia, Sport, Pogoda
19.15 Gość Wydarzeń
19.55 Milionerzy
20.30 Farma
21.30 Ninja vs Ninja

23.35 Menu – thriller, USA, 2022, reż. Mark Mylod, wyk. Ralph Fiennes, Anya Taylor - Joy, Nicholas Hoult, Hong Chau - Wschodzące gwiazdy brytyjskiego kina - Anya Taylor - Joy i Nicholas Hoult podróżują na odległą wyspę, aby zjeść w ekskluzywnej restauracji, w której dwukrotnie nominowany do Oscara® Ralph Fiennes jako szef kuchni przygotowuje menu HIT
2.00 Szklana pułapka 4.0 – film sensacyjny, USA, Wielka Brytania, 2006, reż. Len Wiseman, wyk. Bruce Willis, Timothy Olyphant, Justin Long, Maggie Q

TVN

5.35 Uwaga!
5.50 Ukryta prawda
6.45 Kuchenne rewolucje – program kulinarno - rozrywkowy
7.45 Dzień Dobry TVN
11.20 Doradca smaku
11.25 Kuchenne rewolucje – program kulinarno - rozrywkowy
12.35 Kuchenne rewolucje – program kulinarno - rozrywkowy
13.40 Ukryta prawda
15.45 Młode gliny
16.50 Szpital św. Anny – serial
17.55 Detektywi
19.00 Fakty, Sport, Pogoda
19.55 Uwaga!
20.15 Na Wspólnej – serial
20.50 The Floor
21.30 Skok na głęboką wodę
22.45 Kuba Wojewódzki 2.0
23.45 Superwizjer – program reporterów

0.20 Geosztorm – film katastroficzny, USA 2017, reż. Dean Devlin, wyk. Gerard Butler, Jim Sturgess, Abbie Cornish, Alexandra Maria Lara, Daniel Wu, Andy Garcia, Ed Harris HIT
2.40 The Traitors. Zdrajcy
4.15 Uwaga!
4.30 Nauka jazdy
5.05 Jak to jest zrobione – serial

TRWAM

15.00 Leśni mocarze **15.50** Ma się rozumieć **16.00** Informacje dnia **16.10** Jestem mamą **16.25** Przyroda w Obiektywie **16.40** Zdrowie z Bożej Apteki **17.00** Wierzę w Boga **17.30** Rajd Katyński **17.55** Poczet Wielkich Polaków **18.00** Anioł Pański **18.05** Informacje dnia **18.15** Rozmowy niedokończone **18.55** 40 dni ze św. Franciszkiem **19.00** Msza Święta w intencji Ofiar katastrofy smoleńskiej i Ojczyzny **20.00** Informacje dnia **20.20** Różaniec **20.50** Myśląc Ojczyzna **21.00** Apel Jasnogórski **21.20** Informacje dnia **21.40** Polski Punkt Widzenia **22.00** Zerwany kłos **23.40** Bazylika Bożego Ciała w Krakowie

SUPER POLSAT

6.45 SuperLudzie Extra **7.00** Na ratunek 112 **8.00** Doktor Martin **10.00** Wydarzenia 24 **10.30** SuperLudzie **11.00** SuperLudzie **11.30** Świat według Kiepskich **13.30** Bitwa o palety **14.30** Hell's Kitchen - Piekielna Kuchnia **16.00** TOP CHEF **17.30** Świat według Kiepskich **20.00** Złomiarze **21.05** Dick i Jane: Niezły ubaw - komedia, USA, 2005, reż. Dean Parisot, wyk. Jim Carrey, Téa Leoni, Alec Baldwin, Richard Jenkins, Angie Harmon, John Michael Higgins, Richard Burgi **23.00** Robin Hood - faceci w rajtuzach - komedia **1.15** Świat według Kiepskich **4.00** Nasz nowy dom **5.00** Nasz nowy dom

TVP SPORT

6.10 Kronika ZIP 2026 **6.30** Piłka nożna: Polonia Warszawa - ŁKS Łódź **8.45** Igrzyska Paralimpijskie Mediolan - Cortina 2026 - Para Narty Alpejskie: kombinacja K i M **15.35** Strongman - Liga Mistrzów **16.30** Kobieca gra **17.35** Hokej na lodzie - Tauron Hokej Liga - 1/4 finału - studio **17.55** Hokej na lodzie - Tauron Hokej Liga - 1/4 finału **20.55** Piłka nożna - Puchar Anglii, 1/8 finału - podsumowanie **23.00** Sportowy Wieczór **23.25** Kroniki Zimowych Igrzysk Paralimpijskich 2026 (5) **23.45** Piłka nożna - Eliminacje Mistrzostw Świata 2027 kobiet, Dijon: Francja - Polska

TTV

5.00 Złomowisko PL **6.00** Express **6.20** DeFacto **6.50** Diabelnie boskie - serial **7.20** Ukryta prawda **8.20** Kartoteka **9.25** Kartoteka **10.30** Detektywi **12.30** Zakup w ciemno **13.30** Zakup w ciemno **14.30** Kartoteka **15.35** Kartoteka **16.45** Express **17.00** Sport **17.05** Idź na całość **18.10** Żony Podlasia **19.05** Zakup w ciemno Extra **19.45** Express **20.05** Zakup w ciemno **21.05** Zakup w ciemno Extra **21.45** Express **22.00** Kanapowczynie **23.00** Damy i wieśniaczki. PL **0.00** 99 - Gra o wszystko. VIP **1.00** Niebezpieczne dzielnice **1.45** Niebezpieczne dzielnice **2.30** Nauka jazdy **3.05** Szpital - program obyczajowy

STOPKLATKA

7.50 Wojciech Cejrowski: Boso **9.00** Robert Makłowicz **10.50** Wojny magazynowe **11.55** Wojny kontenerowe **13.00** Katastrofy w przestworzach **16.00** MacGyver - serial **18.00** Hudson i Rex - serial **18.55** Zajazd. Będzie się działo - serial **20.00** Vice: Korporacja zbrodni - thriller sci - fi **22.00** Piękny umysł - dramat

TV 4

7.55 Bogaty Dom - Biedny Dom **8.55** Policjantki i Policjanci **10.55** Na ratunek 112 **11.55** Dlaczego ja? **12.55** Trudne sprawy **15.55** Łowcy Skarbów **18.00** Policjantki i Policjanci **20.00** Uroczysko **20.30** Sprawiedliwi - Wydział Kryminalny **21.30** Sprawiedliwi. Trójmiasto **22.40** Ostra jazda - thriller

TV6

6.00 Więzienie **6.55** Policjantki i Policjanci **8.55** Kobra - oddział specjalny **11.00** 48H. Zaginieni **14.00** Policjantki i Policjanci **15.00** Kobra - oddział specjalny **17.05** Magnum: Detektyw z Hawajów **18.00** Strażnik Teksasu **20.00** CSI: Kryminalne zagadki Nowego Jorku **22.55** Sprawiedliwi - Wydział Kryminalny

TVP 1

7.00 Transmisja Mszy Świętej
7.30 Rodzina święta
8.00 Serwis Info, Pogoda
8.25 Zaraz wracam (85) – serial
9.00 Ranczo s.IX (106) – serial
10.00 Komisarz Alex – serial
11.00 Ojciec Mateusz (87) – serial
12.00 Serwis Info
12.10 Agrobiznes
12.30 Agropogoda – magazyn
12.35 Program rolny
12.50 Wielka naturalna bariera
14.00 Złoty chłopak (245) – serial
15.00 Serwis Info
15.15 Reporterzy – magazyn
15.35 Gra słów. Krzyżówka
16.05 Dziedzictwo (855) – serial
17.00 Teleexpress, Pogoda
17.25 Jaka to melodia?
17.55 Klan (4671) – telenowela
18.20 Zaraz wracam (86) – serial
18.55 Akacjowa 38 (823) – serial
19.30 Program informacyjny 19.30
19.55 Pytanie dnia
20.10 Sport, Pogoda
20.30 Liga Mistrzów UEFA Real Madryt FC – Manchester Sity FC – 1/8 finału
23.10 Wieczór z Mistrzem: Andrzej Wajda – Tatarak – dramat obyczajowy, reż. Andrzej Wajda, wyk. Krystyna Janda, Paweł Szajda, Jan Englert, Jadwiga Jankowska - Cieślak, Julia Pietrucha, Roma Gąsiorowska HIT
0.45 W przebraniu mordercy – thriller, USA, reż. Brian De Palma, wyk. Michael Caine, Angie Dickinson, Nancy Allen, Keith Gordon

TVP 2

4.35 Na dobre i na złe (978) – serial
5.30 M jak miłość (1711) – serial
6.25 Pożyteczni.pl – magazyn
6.55 Barwy szczęścia (3333) – serial
7.30 Pytanie na śniadanie
11.55 Gwiazdorska kuchnia Ani
12.30 Koło fortuny – teleturniej
13.15 Panna młoda (42) – serial
14.05 Va Banque – teleturniej
14.35 Na sygnale (857) – Chwila nieuwagi – serial
15.05 La Promesa – pałac tajemnic (346) – serial
16.00 Koło fortuny – teleturniej
16.35 Familiada – teleturniej
17.20 Panna młoda (43) – serial
18.15 Va Banque – teleturniej
18.50 Jeden z dziesięciu – teleturniej
19.25 Barwy szczęścia (3333) – serial
20.05 Barwy szczęścia (3334) – serial
20.40 Przepis dnia
20.55 Na dobre i na złe (984) – serial
21.55 Na sygnale (859 – 860) – serial
22.55 Peaky Blinders s.VI (32) – serial
0.05 Druga córka – film fabularny, Niemcy, reż. Florian Gärtner, wyk. Alwara Höfels, Katharina Wackernagel, Lilly Barshy, Kai Ivo Baulitz, Liselotte Voss, Andreas Birkner - Czteroletnia Michelle znika w czasie zabawy na plaży. Matka dziewczynki nawet na chwilę nie przestaje wierzyć w jej powrót. Pewnego dnia dostrzega piętnastolatkę. Czuje, że znalazła swoją córkę. HIT
1.50 Na przekór losowi (2) – serial
2.45 Nic nie czuję – film dok.
4.00 Zakończenie dnia

POLSAT

6.00 Nowy dzień
8.30 Malanowski i Partnerzy
9.30 Trudne sprawy
11.35 Gliniarze
14.40 Dlaczego ja?
15.50 Wydarzenia, Pogoda
16.20 Interwencja
16.30 Na ratunek 112
17.00 Gliniarze
18.00 Pierwsza miłość
18.50 Wydarzenia, Sport, Pogoda
19.15 Gość Wydarzeń
19.55 Milionerzy
20.30 Farma
21.30 Bez pudru, czyli Kabaret plus...

22.45 22 Jump Street – komedia kryminalna, USA, 2014, reż. Christopher Miller, Phil Lord, wyk. Jonah Hill, Channing Tatum, Ice Cube, Nick Offerman, Peter Stormare - Oficerowie policji Schmidt i Jenko wracają do patrolowania ulic w poszukiwaniu narkotyków. HIT
1.05 Gorący towar – komedia kryminalna, USA, 2013, reż. Paul Feig, wyk. Sandra Bullock, Melissa McCarthy, Michael McDonald, Demián Bichir, Marlon Wayans, Michael Rapaport
3.40 Nasz nowy dom

TVN

5.35 Uwaga!
5.50 Ukryta prawda
6.45 Kuchenne rewolucje – program kulinarno - rozrywkowy
7.45 Dzień Dobry TVN
11.20 Doradca smaku
11.25 Kuchenne rewolucje – program kulinarno - rozrywkowy
13.40 Ukryta prawda
14.40 Ukryta prawda
15.45 Młode gliny
16.50 Szpital św. Anny – serial
17.55 Detektywi
19.00 Fakty, Sport, Pogoda
19.55 Uwaga!
20.15 Na Wspólnej – serial
20.50 The Floor
21.30 Królowa przetrwania

22.55 Jak się pozbyć cellulitu – komedia, Polska 2011, reż. Andrzej Saramonowicz, wyk. Magdalena Boczarska, Dominika Kluźniak, Maja Hirsch, Tomasz Kot, Wojciech Mecwaldowski HIT
1.10 Szpital św. Anny – serial
2.15 CSI: Kryminalne zagadki Las Vegas – serial
3.15 Uwaga!
3.30 Dubaj. Pustynia pełna bogactwa
4.45 Nauka jazdy
5.10 Kto was tak urządził

SUPER POLSAT

6.45 SuperLudzie Extra **7.00** Na ratunek 112 **8.00** Doktor Martin **9.00** Doktor Martin **10.00** Wydarzenia 24 **10.30** SuperLudzie **11.00** SuperLudzie **11.30** Świat według Kiepskich **13.30** Bitwa o palety **14.30** Hell's Kitchen - Piekielna Kuchnia **16.30** TOP CHEF **18.00** Świat według Kiepskich **20.00** Złomiarze **21.05** Underworld: Bunt Lykanów - horror, USA, Nowa Zelandia, 2009, reż. Patrick Tatopoulos, wyk. Rhona Mitra, Michael Sheen, Bill Nighy, Steven Mackintosh, Kevin Grevioux, Kate Beckinsale **23.00** Łzy słońca - dramat wojenny **1.35** Świat według Kiepskich **4.00** Nasz nowy dom

TVP SPORT

6.10 Kronika ZIP 2026 **6.30** Piłka nożna - Eliminacje MŚ 2027 kobiet, Dijon: Francja - Polska **8.30** Hokej na lodzie - Tauron Hokej Liga **9.45** Igrzyska Paralimpijskie Mediolan - Cortina 2026 - Para Biegi Narciarskie: 10 km K i M **14.20** Pełnosprawni (642) **14.50** Jeździectwo - Perlage Cavaliada Tour Grand Prix Krakowa **16.30** NBA Action **17.00** Koszykówka kobiet - Eliminacje ME 2027, Koszalin: Polska - Słowacja **19.55** Piłka nożna. Liga Mistrzów **20.55** Piłka nożna. Liga Mistrzów **0.45** Kroniki Zimowych Igrzysk Paralimpijskich 2026 (6) **1.05** Biathlon - PŚ, Kontiolahti - sztafeta kobiet

TTV

5.00 Złomowisko PL **6.00** Express **6.20** DeFacto **6.50** Diabelnie boskie - serial **7.20** Ukryta prawda **8.20** Kartoteka **9.25** Kartoteka **10.30** Detektywi **12.30** Zakup w ciemno **13.30** Zakup w ciemno **14.30** Kartoteka **15.35** Kartoteka **16.45** Express **17.00** Sport **17.05** Idź na całość **18.10** Żony Podlasia **19.05** Zakup w ciemno Extra **19.45** Express **20.05** Zakup w ciemno **21.05** Zakup w ciemno Extra **21.45** Express **22.00** Idź na całość **23.00** Gogglebox. Przed telewizorem **0.00** Nic do zgłoszenia **1.00** Życie na kredycie **1.35** Życie na kredycie **2.10** Dobra robota **3.10** Detektywi. Na zlecenie **3.55** Detektywi

STOPKLATKA

7.50 Wojciech Cejrowski: Boso **9.00** Robert Makłowicz **10.50** Wojny magazynowe **11.55** Wojny kontenerowe **13.00** Katastrofy w przestworzach **16.00** MacGyver - serial **18.00** Hudson i Rex - serial **18.55** Zajazd. Będzie się działo - serial **20.00** Buntownik z wyboru - dramat **22.40** Świadek - dramat kryminalny

TV 4

7.55 Bogaty Dom - Biedny Dom **8.55** Policjantki i Policjanci **10.55** Na ratunek 112 **11.55** Dlaczego ja? **12.55** Trudne sprawy **15.55** Łowcy Skarbów **18.00** Policjantki i Policjanci **20.00** Uroczysko **20.30** Sprawiedliwi - Wydział Kryminalny **21.30** Sprawiedliwi. Trójmiasto **22.40** Osadzony - dramat kryminalny

TV6

6.00 Więzienie **6.55** Policjantki i Policjanci **8.55** Kobra - oddział specjalny **11.00** 48H. Zaginieni **14.00** Policjantki i Policjanci **15.00** Kobra - oddział specjalny **17.05** Magnum: Detektyw z Hawajów **18.00** Strażnik Teksasu **20.00** Agenci NCIS: Los Angeles **22.55** Sprawiedliwi - Wydział Kryminalny

ŚRODA, 11.03

TVN 7

5.20 Ten moment
5.55 Szkoła – program obyczajowy
8.45 Ukryta prawda
9.50 Ukryta prawda
11.55 W – 11 Wydział Śledczy – program kryminalny
14.00 Detektywi
15.00 Szpital św. Anny – serial
16.00 Sędzia Anna Maria Wesołowska
17.00 Tajemnice miłości
18.00 Opowieści małżeńskie
19.00 Ukryta prawda
20.00 Hotel Paradise
21.00 Gran Torino – film obyczajowy, USA, Niemcy 2008, reż. Clint Eastwood, wyk. Clint Eastwood, Christopher Carley, Bee Vang, Ahney Her, Brian Haley, Geraldine Hughes HIT
23.30 Miasto złodziei – film sensacyjny, USA 2010, reż. Ben Affleck, wyk. Ben Affleck, Rebecca Hall, Jon Hamm, Jeremy Renner, Blake Lively, Pete Postlethwaite
2.05 Hotel Paradise
3.10 Pogromcy Chaosu
4.10 Dorota was urządzi

TV PULS

6.00 Nash Bridges – serial
8.00 Kobra – oddział specjalny – serial
9.00 Kobra – oddział specjalny – serial
10.00 Triumf miłości – serial
11.00 Triumf miłości – serial
12.00 Nie igraj z aniołem – serial
13.00 Wspaniałe stulecie – serial
14.00 Lombard: Życie pod zastaw
15.00 Lombard: Życie pod zastaw
16.00 Ranczo – serial
17.00 Ranczo – serial
18.00 Lombard: Życie pod zastaw
19.00 Lombard: Życie pod zastaw
20.00 Niepokonani – dramat przygodowy, USA 2010, reż. Peter Weir, wyk. Colin Farrell, Ed Harris, Jim Sturgess, Saoirse Ronan HIT
22.50 Kamdesh. Afgańskie piekło – dramat wojenny, USA 2019, reż. Rod Lurie, wyk. Caleb Landry Jones, Jack Kesy, Orlando Bloom, Scott Eastwood
1.10 Lombard: Życie pod zastaw
2.15 Dzielnica strachu – serial
3.15 Menu na miarę
3.55 Menu na miarę
5.00 Dzielnica strachu – serial

TRWAM

14.30 Ona nigdy nie była sama **15.00** Kurierskim szlakiem. Azymut Węgry **15.50** Ma się rozumieć **16.00** Informacje dnia **16.10** Na zdrowie **16.30** Kierownik duchowy Sekretarki Bożego Miłosierdzia **17.00** Po stronie prawdy **17.55** Poczet Wielkich Polaków **18.00** Anioł Pański **18.05** Informacje dnia **18.15** Rozmowy niedokończone **19.25** 40 dni ze św. Franciszkiem **19.30** Bóg z nami **20.00** Informacje dnia **20.20** Różaniec **20.50** Myśląc Ojczyzna **21.00** Apel Jasnogórski **21.20** Informacje dnia **21.40** Polski Punkt Widzenia **22.00** Przetrwaliśmy **22.30** Muzeum 303 **23.00** My chcemy Boga!

eprasa.pl b7d743ee5e

TVP 1

7.00 Transmisja Mszy Świętej
7.30 Pełnia Wiary - magazyn
8.00 Serwis Info, Pogoda
8.25 Zaraz wracam (86) - serial
9.00 Ranczo s.IX (107) - serial
10.00 Komisarz Alex (293) - serial
11.00 Ojciec Mateusz (88) - serial
12.00 Serwis Info
12.10 Agrobiznes
12.35 To się opłaca - magazyn
12.55 Wielka naturalna bariera
14.00 Złoty chłopak (246) - serial
15.00 Serwis Info
15.15 Reporterzy - magazyn
15.35 Gra słów. Krzyżówka
16.05 Dziedzictwo (856) - serial
17.00 Teleexpress, Pogoda
17.25 Jaka to melodia?
17.55 Klan (4672) - telenowela
18.20 Zaraz wracam (87) - serial
18.55 Akacjowa 38 (824) - serial
19.30 Program informacyjny 19.30
19.55 Pytanie dnia
20.10 Sport, Pogoda
20.30 Omnibus - szybcy i mądrzy
21.20 Ojciec Mateusz (441) - serial
22.20 Sprawa dla reportera
23.20 Tischner - film dok.
0.35 Glina. Nowy rozdział (1) - serial
1.35 Złodziejski kodeks - film fabularny, USA, reż. Mimi Leder, wyk. Morgan Freeman, Antonio Banderas, Rade Šerbedžija, Robert Forster
3.30 Sprawa dla reportera
4.25 Wykrywacz kłamstw
4.45 Pytanie dnia
5.10 Reporterzy - magazyn
5.20 Oko na Świat - magazyn

TVP 2

4.35 Na dobre i na złe (979) - serial
5.30 M jak miłość (1712) - serial
6.25 Operacja zdrowie
6.55 Barwy szczęścia (3334) - serial
7.30 Pytanie na śniadanie
11.40 Wywiad z Lady i Lordem Carnarvon
12.10 Którędy po sztukę
12.20 Nabożeństwo Kościoła Chrześcijan Baptystów w Olsztynie
13.15 Panna młoda (43) - serial
14.05 Va Banque - teleturniej
14.35 Na sygnale (858) - Defekt układu limbicznego - serial
15.05 La Promesa - pałac tajemnic (347) - serial
16.00 Koło fortuny - teleturniej
16.35 Familiada - teleturniej
17.20 Panna młoda (44) - serial
18.15 Va Banque - teleturniej
18.50 Jeden z dziesięciu - teleturniej
19.25 Barwy szczęścia (3334) - serial
20.05 Barwy szczęścia (3335) - serial
20.40 Super Gary. Gotuj z Bosacką! - program rozrywkowy
21.15 Tak to leciało! - teleturniej
22.15 Syn s.I (3) - serial
23.05 Syn s.I (4) - serial
23.55 Rodzinka.pl (302) - serial
0.25 Konwój - thriller, reż. Maciej Żak, wyk. Robert Więckiewicz, Janusz Gajos, Przemysław Bluszcz, Łukasz Simlat, Ireneusz Czop, Tomasz Ziętek, Agnieszka Żulewska
2.05 Lepsza połowa s.II (28) - serial
2.40 Akacjowa 38 - serial
3.35 Akacjowa 38 - serial
4.20 Zakończenie dnia

CZWARTEK, 12.03

TVN 7

5.20 Ten moment
5.55 Szkoła - program obyczajowy
8.45 Ukryta prawda
11.55 W - 11 Wydział Śledczy - program kryminalny
14.00 Detektywi
15.00 Szpital św. Anny - serial
16.00 Sędzia Anna Maria Wesołowska
17.00 Tajemnice miłości
18.00 Opowieści małżeńskie
19.00 Ukryta prawda
20.00 Hotel Paradise
21.00 Kac Vegas w Bangkoku - komedia, USA 2011, reż. Todd Philips, wyk. Bradley Cooper, Ed Helms, Zach Galifianakis, Justin Bartha, Ken Jeong, Paul Giamatti, Mike Tyson
23.15 Król Richard: Zwycięska rodzina - film obyczajowy, USA 2021, reż. Reinaldo Marcus Green, wyk. Will Smith, Aunjanue Ellis - Taylor, Saniyya Sidney, Demi Singleton, Jon Bernthal, Tony Goldwyn
2.15 Hotel Paradise
3.20 SOS. Ekipy w akcji
4.20 Dorota was urządzi

TV PULS

6.00 Nash Bridges - serial
8.00 Kobra - oddział specjalny - serial
10.00 Triumf miłości - serial
12.00 Nie igraj z aniołem - serial
14.00 Lombard: Życie pod zastaw
16.00 Ranczo - serial
18.00 Lombard: Życie pod zastaw
20.00 Taxi - komedia sensacyjna, Francja 1998, reż. Gerard Pires, wyk. Bernard Farcy, Emma Sjöberg, Frédéric Diefenthal, Manuela Gourary, Marion Cotillard, Samy Naceri
21.55 Alibi.com 2 - komedia, Francja 2023, reż. Philippe Lacheau, wyk. Didier Bourdon, Elodie Fontan, Philippe Lacheau, Tarek Boudali
23.30 Oto koza! - komedia, Francja 2023, reż. Fred Cavayé, wyk. Alexandre Desrousseaux, Claire Chust, Dany Boon, Jérôme Commandeur
1.30 Dzielnica strachu - serial
2.30 Lombard: Życie pod zastaw
3.30 Menu na miarę
4.20 Taki jest świat
5.00 Dzielnica strachu - serial

POLSAT

6.00 Nowy dzień
8.30 Malanowski i Partnerzy
9.30 Trudne sprawy
11.35 Gliniarze
14.40 Dlaczego ja?
15.50 Wydarzenia, Pogoda
16.20 Interwencja
17.00 Gliniarze
18.00 Pierwsza miłość
18.50 Wydarzenia, Sport, Pogoda
19.20 Gość Wydarzeń
19.55 Milionerzy
20.30 Farma
21.30 Nasz nowy dom
22.55 Sortownia

0.00 Gdzie jesteś, Bernadette? - komediodramat, USA, 2019, reż. Richard Linklater, wyk. Cate Blanchett, Billy Crudup, Emma Nelson, Kristen Wiig, Zoë Chao, David Paymer, Megan Mullally, Laurence Fishburne, Steve Zahn
2.30 Pani z przedszkola - komedia, Polska, 2014, reż. Marcin Krzyształowicz, wyk. Łukasz Simlat, Agata Kulesza, Karolina Gruszka, Adam Woronowicz, Krystyna Janda, Marian Dziędziel, Dariusz Chojnacki
4.40 Disco Gramy
5.25 Telezakupy TV Okazje

TVN

5.35 Uwaga!
5.50 Ukryta prawda
6.45 Kuchenne rewolucje - program kulinarno - rozrywkowy
7.45 Dzień Dobry TVN
11.20 Doradca smaku
11.25 Kuchenne rewolucje - program kulinarno - rozrywkowy
12.35 Kuchenne rewolucje - program kulinarno - rozrywkowy
13.40 Ukryta prawda
15.45 Młode gliny
16.50 Szpital św. Anny - serial
17.55 Detektywi
19.00 Fakty, Sport, Pogoda
19.55 Uwaga!
20.15 Na Wspólnej - serial
20.50 The Floor
21.55 Kuchenne rewolucje

23.05 Chłopaki nie płaczą - komedia, Polska 1999, reż. Olaf Lubaszenko, wyk. Maciej Stuhr, Cezary Pazura, Michał Milowicz, Mirosław Zbrojewicz, Anna Mucha, Wojciech Klata, Mirosław Baka, Bohdan Łazuka
1.10 Skok na głęboką wodę
2.20 Szpital św. Anny - serial
3.20 CSI: Kryminalne zagadki Las Vegas - serial
4.20 Uwaga!
4.35 Nauka jazdy

TRWAM

14.30 Lubieszów **15.00** Po stronie prawdy **15.50** Ma się rozumieć **16.00** Informacje dnia **16.10** Z wędką nad wodę **16.35** Sól ziemi **17.05** Akademia pro - life **17.15** Muzyczne chwile **17.30** Odpowiedzialni za Kościół **17.55** Poczet Wielkich Polaków **18.00** Anioł Pański **18.05** Informacje dnia **18.15** Rozmowy niedokończone **19.25** 40 dni ze św. Franciszkiem **19.30** Każdy maluch to potrafi **19.45** Modlitwa z telefonicznym udziałem dzieci **20.00** Informacje dnia **20.20** Różaniec **20.50** Głos Polski **21.00** Apel Jasnogórski **21.20** Informacje dnia **21.40** Polski Punkt Widzenia **22.00** Głos serca **22.45** Zniewolenie **23.00** Dar Wiary

SUPER POLSAT

6.45 SuperLudzie Extra **7.00** Na ratunek 112 **8.00** Doktor Martin **9.00** Doktor Martin **10.00** Wydarzenia 24 **10.30** SuperMocni **11.00** SuperMocni **11.30** Świat według Kiepskich **13.30** Bitwa o palety **14.30** Hell's Kitchen - Piekielna Kuchnia **16.00** TOP CHEF **17.30** Świat według Kiepskich **20.00** Złomiarze **21.05** Boski żigolo - komedia, USA, 1999, reż. Mike Mitchell, wyk. Rob Schneider, William Forsythe, Eddie Griffin, Aija Bareikis, Oded Fehr, Gail O'Grady **22.55** Życzenie śmierci - film sensacyjny, USA, Kanada, 2018, reż. Eli Roth **1.10** Świat według Kiepskich **4.00** Nasz nowy dom **5.00** Nasz nowy dom

TVP SPORT

8.55 Igrzyska Paralimpijskie Mediolan - Cortina 2026 - Para Narty Alpejskie: gigant K **10.30** Piłka nożna. Liga Mistrzów **11.55** Kamerą TVP Sport **12.25** Igrzyska Paralimpijskie Mediolan - Cortina 2026 - Para Narty Alpejskie: gigant K **13.55** Sportowe ABC: Bieganie **14.10** Strongman - Liga Mistrzów **15.10** Biathlon - PŚ, Otepaa **16.40** Biegi narciarskie - PŚ, Drammen **18.30** Hokej na lodzie - Tauron Hokej Liga **21.50** Sportowe ABC: Bieganie **22.05** RING TVP SPORT **23.00** Sportowy Wieczór **23.25** Kroniki Zimowych Igrzysk Paralimpijskich 2026 (7) **23.45** Piłka nożna. Liga Mistrzów

TTV

5.00 Złomowisko PL **6.00** Express **6.20** DeFacto **6.50** Diabelnie boskie - serial **7.20** Ukryta prawda **8.20** Kartoteka **9.25** Kartoteka **10.30** Detektywi **12.30** Zakup w ciemno **13.30** Zakup w ciemno **14.30** Kartoteka **15.35** Kartoteka **16.45** Express **17.00** Sport **17.05** Idź na całość **18.10** Żony Podlasia **19.05** Zakup w ciemno Extra **19.45** Express **20.05** Zakup w ciemno **21.05** Zakup w ciemno Extra **21.45** Express **22.00** Życie na kredycie **22.30** Życie na kredycie **23.05** Kanapowczynie **0.05** Back to school. Prawdziwy egzamin **1.05** Ciężarówką przez Malezję **2.05** Dobra robota **2.40** Osadzone. Blok F

STOPKLATKA

9.00 Robert Makłowicz **10.50** Wojny magazynowe **11.55** Wojny kontenerowe **13.00** Katastrofy w przestworzach **16.00** MacGyver - serial **18.00** Hudson i Rex - serial **18.55** Zajazd. Będzie się działo - serial **20.00** Rob Roy - dramat historyczny **22.50** Ostatni rycerze - film przygodowy

TV 4

7.55 Bogaty Dom - Biedny Dom **8.55** Policjantki i Policjanci **10.55** Na ratunek 112 **11.55** Dlaczego ja? **12.55** Trudne sprawy **15.55** Łowcy Skarbów **18.00** Policjantki i Policjanci **20.00** Uroczysko **20.30** Sprawiedliwi - Wydział Kryminalny **21.30** Sprawiedliwi. Trójmiasto **22.40** Nikita - thriller

TV6

6.00 Więzienie **6.55** Policjantki i Policjanci **8.55** Kobra - oddział specjalny **10.55** 48H. Zaginieni **13.55** Policjantki i Policjanci **14.55** Kobra - oddział specjalny **17.05** Magnum: Detektyw z Hawajów **18.00** Strażnik Teksasu **20.00** Agenci NCIS: Los Angeles **22.55** Sprawiedliwi - Wydział Kryminalny

TVP 1

7.00 Transmisja Mszy Świętej
7.30 Agape Blisko Ciebie
8.00 Serwis Info, Pogoda
8.20 Zaraz wracam (87) - serial
8.50 Ranczo s.IX (108) - serial
9.45 Komisarz Alex (294) - serial
10.40 Ojciec Mateusz (89) - serial
11.30 Okrasa łamie przepisy - Rybne zupy klopsowe
12.00 Serwis Info
12.10 Agrobiznes
12.35 Program rolny
12.55 Rzeki Chorwacji - film dok.
14.00 Złoty chłopak (247) - serial
15.00 Serwis Info
15.15 Reporterzy - magazyn
15.35 Gra słów. Krzyżówka
16.05 Dziedzictwo (857) - serial
17.00 Teleexpress, Pogoda
17.25 Jaka to melodia?
17.55 Klan (4673) - telenowela
18.20 Zaraz wracam (88) - serial
18.55 Akacjowa 38 (825) - serial
19.30 Program informacyjny 19.30
19.55 Pytanie dnia
20.10 Sport, Pogoda
20.30 Glina. Nowy rozdział (2) - serial
21.30 Sekielski wieczorową porą
22.35 Dom pod Dwoma Orłami. Kłamstwa Zofii - dramat, reż. Waldemar Krzystek, wyk. Karolina Gruszka, Andrzej Konopka, Grzegorz Małecki, Andrew Zhuravsky, Eryk Lenartowicz, Jan Frycz, Anna Seniuk
0.15 Wojna zastępcza (1) - serial
1.15 Tatarak - dramat obyczajowy, reż. Andrzej Wajda, wyk. Krystyna Janda, Paweł Szajda, Jan Englert, Jadwiga Jankowska - Cieślak

TVP 2

4.35 Na dobre i na złe (980) - serial
5.30 M jak miłość (1713) - serial
6.25 Anna Dymna - spotkajmy się - Paulina Bujok
6.55 Barwy szczęścia (3335) - serial
7.30 Pytanie na śniadanie
11.55 Operacja zdrowie
12.30 Koło fortuny - teleturniej
13.15 Panna młoda (44) - serial
14.05 Va Banque - teleturniej
14.35 Na sygnale (859) - Ferment - serial
15.05 La Promesa - pałac tajemnic (348) - serial
16.00 Koło fortuny - teleturniej
16.35 Familiada - teleturniej
17.20 Panna młoda (45) - serial
18.15 Va Banque - teleturniej
18.50 Jeden z dziesięciu - teleturniej
19.25 Barwy szczęścia (3335) - serial
20.05 Barwy szczęścia (3336) - serial
20.45 Kocham Cię, Polsko! - zabawa quizowa
22.20 Postaw na milion - teleturniej
23.15 To jest grane
23.50 Czarne złoto - film przygodowy, Katar, Francja, reż. Jean - Jacques Annaud, wyk. Antonio Banderas, Tahar Rahim, Freida Pinto, Mark Strong - Arabscy władcy rywalizują o ziemie zasobne w ropę naftową.
2.10 Druga córka - film fabularny, Niemcy, reż. Florian Gärtner, wyk. Alwara Höfels, Katharina Wackernagel, Lilly Barshy, Kai Ivo Baulitz, Liselotte Voss, Andreas Birkner
3.55 Akacjowa 38 - serial
4.45 Zakończenie dnia

PIĄTEK, 13.03

TVN 7

5.20 Ten moment
5.55 Szkoła - program obyczajowy
6.50 Szkoła - program obyczajowy
7.45 Szkoła - program obyczajowy
8.45 Ukryta prawda
9.50 Ukryta prawda
10.50 Ukryta prawda
11.55 W - 11 Wydział Śledczy - program kryminalny
14.00 Detektywi
15.00 Szpital św. Anny - serial
16.00 Sędzia Anna Maria Wesołowska
17.00 Zapisane w gwiazdach
18.00 Opowieści małżeńskie
19.00 Idź na całość
20.00 Elvis - film obyczajowy, USA, Australia 2022, reż. Baz Luhrmann, wyk. Austin Butler, Tom Hanks, Kelvin Harrison Jr, Olivia DeJonge
23.20 Królowa przetrwania
0.30 Wesele - komedia, Niemcy 2020, reż. Til Schweiger, wyk. Til Schweiger, Samuel Finzi, Michael Peschel, Lilli Schweiger, Stefanie Stappenbeck
3.00 Hotel Paradise
4.05 Usterka

TV PULS

6.00 Nash Bridges - serial
8.00 Kobra - oddział specjalny - serial
10.00 Triumf miłości - serial
12.00 Nie igraj z aniołem - serial
13.00 Wspaniałe stulecie - serial
14.00 Lombard: Życie pod zastaw
16.00 Ranczo - serial
18.00 Lombard: Życie pod zastaw
20.00 Liberator 2 - film sensacyjny, USA 1995, reż. Geoff Murphy, wyk. Eric Bogosian, Katherine Heigl, Morris Chestnut, Steven Seagal
22.05 Rambo: Pierwsza krew - film sensacyjny, USA 1982, reż. Ted Kotcheff, wyk. Brian Donnehy, Richard Crenna, Sylvester Stallone
0.00 Botoks - dramat obyczajowy, Polska 2017, reż. Patryk Vega, wyk. Agnieszka Dygant, Katarzyna Warnke, Olga Bołądź, Patrycja Żukowska, Piotr Stramowski
2.55 Lombard: Życie pod zastaw
3.50 Taki jest świat
4.15 Menu na miarę
5.35 Dyżur

POLSAT

6.00 Nowy dzień
8.00 halo tu polsat
11.30 Gliniarze
12.35 Gliniarze
13.35 Gliniarze
14.40 Dlaczego ja?
15.50 Wydarzenia
16.15 Pogoda
16.20 Interwencja
16.30 Na ratunek 112
17.00 Gliniarze
18.00 Pierwsza miłość
18.50 Wydarzenia, Sport, Pogoda
19.15 Gość Wydarzeń
19.55 Farma
21.00 Must Be The Music

23.05 Królowa wojownik - dramat przygodowy, USA, RPA, Irlandia, 2023, reż. Gina Prince - Bythewood, wyk. Viola Davis, Thuso Mbedu, Lashana Lynch, Sheila Atim, John Boyega, Jordan Bolger, Hero Fiennes Tiffin
2.00 22 Jump Street - komedia kryminalna, USA, 2014, reż. Christopher Miller, Phil Lord, wyk. Jonah Hill, Channing Tatum, Ice Cube, Nick Offerman, Peter Stormare
4.40 Disco Gramy

TVN

5.35 Uwaga!
5.50 Ukryta prawda
6.45 Kuchenne rewolucje - program kulinarno - rozrywkowy
7.45 Dzień Dobry TVN
11.25 Kuchenne rewolucje - program kulinarno - rozrywkowy
13.40 Ukryta prawda
15.45 Młode gliny
16.50 Szpital św. Anny - serial
17.55 Detektywi
19.00 Fakty, Sport, Pogoda
19.50 Uwaga!

20.00 Twórca - film sci - fi, USA, Japonia 2023, reż. Gareth Edwards, wyk. John David Washington, Madeleine Yuna Voyles, Gemma Chan, Allison Janney, Ken Watanabe
22.55 Tenet - film przygodowy, USA, Wielka Brytania, Kanada 2020, reż. Christopher Nolan, wyk. John David Washington, Robert Pattinson, Elizabeth Debicki, Dimple Kapadia
2.00 Kuba Wojewódzki
3.10 Uwaga!
3.25 CSI: Kryminalne zagadki Las Vegas - serial
4.25 Ej, Stara! - program poradnikowy
4.55 Jak to jest zrobione - serial

TRWAM

16.10 Natura Obiektywnie **16.30** Muzyczne chwile **16.40** Zniewolenie **16.55** 40 dni ze św. Franciszkiem **17.00** Droga Krzyżowa **17.30** Łączy Nas Historia **17.55** Poczet Wielkich Polaków **18.00** Anioł Pański **18.05** Informacje dnia **18.15** Westerplatte Młodych **19.00** Warto zauważyć... w mijającym tygodniu **19.30** Brat Franciszek **20.00** Informacje dnia **20.20** Różaniec **20.50** Myśląc Ojczyzna **21.00** Apel Jasnogórski **21.20** Informacje dnia **21.40** Polski Punkt Widzenia **22.00** Z nadmiaru Miłości **23.00** Przegląd Katolickiego Tygodnika "Niedziela" **23.05** Świat widziany sercem **23.30** Regał

SUPER POLSAT

6.45 SuperLudzie Extra **7.00** Na ratunek 112 **8.00** Doktor Martin **10.00** Wydarzenia 24 **10.30** Świat według Kiepskich **11.35** Twoja Twarz Brzmi Znajomo **13.30** Bitwa o palety **14.30** Hell's Kitchen - Piekielna Kuchnia **16.00** TOP CHEF **17.30** Świat według Kiepskich **19.00** Rolniczki **20.00** Kolacja w ciemno **21.00** Venom - film sci - fi, Chiny, USA, 2018, reż. Ruben Fleischer, wyk. Tom Hardy, Michelle Williams, Riz Ahmed, Scott Haze, Melora Walters **23.25** Underworld: Bunt Lykanów - horror **1.25** Backdoor - wyjście awaryjne **1.55** Świat według Kiepskich **4.00** Nasz nowy dom **5.00** Nasz nowy dom

TVP SPORT

8.55 Igrzyska Paralimpijskie Mediolan - Cortina 2026 - Para Narty Alpejskie: gigant M **11.00** Koszykówka mężczyzn - NBA: San Antonio Spurs - Denver Nuggets **12.25** Igrzyska Paralimpijskie Mediolan - Cortina 2026 - Para Narty Alpejskie: gigant M **14.30** Legendy miejskie **15.10** Biathlon - PŚ, Otepaa **16.40** IO Mediolan - Cortina 2026 - Hokej na lodzie **17.40** Futsal Ekstraklasa: Wet - Met Kamienica Królewska - Futsal Świecie **19.50** Piłka nożna: Wisła Kraków - Miedź Legnica **23.05** Sportowy Wieczór **23.30** Kroniki Zimowych Igrzysk Paralimpijskich 2026 (8) **23.50** Sportowe ABC: hokej

TTV

5.00 Złomowisko PL **6.00** Express **6.20** DeFacto **6.50** Diabelnie boskie - serial **7.20** Ukryta prawda **8.20** Kartoteka **9.25** Kartoteka **10.30** Detektywi **12.30** Zakup w ciemno **14.30** Kartoteka **15.35** Kartoteka **16.45** Express **17.00** Sport **17.05** Życie na kredycie **17.35** Życie na kredycie **18.10** Żony Podlasia **19.05** Zakup w ciemno Extra **19.45** Express **20.05** Idź na całość **21.05** Zakup w ciemno Extra **21.45** Express **22.00** Damy i wieśniaczki. PL **23.00** 99 - Gra o wszystko. VIP **0.00** Gogglebox. Przed telewizorem **1.00** Diabelnie boskie - serial **1.25** Diabelnie boskie - serial **1.55** Damy i wieśniaczki. Za granicą

STOPKLATKA

7.50 Wojciech Cejrowski: Boso **9.00** Robert Makłowicz **10.50** Wojny magazynowe **11.55** Wojny kontenerowe **13.00** Katastrofy w przestworzach **16.00** MacGyver - serial **18.00** Hudson i Rex - serial **18.55** Zajazd. Będzie się działo - serial **20.00** Kingsajz - komedia **22.15** Uprowadzona 3 - film sensacyjny

TV 4

6.00 Strażnik Teksasu **7.55** Bogaty Dom - Biedny Dom **8.55** Policjantki i Policjanci **10.55** Na ratunek 112 **11.55** Dlaczego ja? **12.55** Trudne sprawy **15.55** Łowcy Skarbów **18.00** Policjantki i Policjanci **20.00** A na deser... **20.05** Terytorium wroga - dramat wojenny **22.25** Gwiazdy Kabaretu

TV6

6.55 Policjantki i Policjanci **8.55** Kobra - oddział specjalny **11.00** 48H. Zaginieni **14.00** Policjantki i Policjanci **15.00** Kobra - oddział specjalny **17.00** Magnum: Detektyw z Hawajów **18.00** Strażnik Teksasu nowy **20.00** Kryminalne zagadki Miami **22.00** Kości **23.00** Kości **23.55** WarHunt. Demony wojny - horror, USA

eprasa.pl b7d743ee5e

TVP 1

7.00 Transmisja Mszy Świętej
7.40 Rok w ogrodzie
8.20 Pełnosprawni - magazyn
8.55 Ranczo s.IX (109) - serial
9.55 Komisarz Alex (295) - serial
10.55 Ojciec Mateusz (90) - serial
11.50 Gwiazdy w południe - Teksańczyk - western, Wielka Brytania, reż. Lesley Selander, wyk. Audie Murphy, Broderick Crawford, Diana Lorys
13.25 Noc w lesie - film dok.
14.25 Okrasa łamie przepisy - Brzadowe inspiracje
15.00 Sanatorium miłości s.VIII - sezon 8 (1) - reality show
16.05 Dziedzictwo (858) - serial
17.00 Teleexpress, Pogoda
17.35 Ojciec Mateusz (441) Życie po życiu - serial
18.40 Jaka to melodia?
19.30 Program informacyjny 19.30
19.55 Pytanie dnia
20.05 Sport, Pogoda
20.25 Komisarz Alex (309) - Zamiana miejsc - serial
21.25 HIT Lucy i Desi - dramat biograficzny, USA, reż. Aaron Sorkin, wyk. Javier Bardem, Nicole Kidman, J.K. Simmons, Jake Lacy, Nina Ariadna
23.45 Krew z krwi (10) - serial
0.45 W otchłani - film akcji, Kanada, USA, reż. Pasha Patriki, wyk. Dolph Lundgren, Jean - Claude Van Damme, Jasmine Waltz, Kris Van Damme, Patrick Kilpatrick
2.40 Jaka to melodia?
4.40 Sprawdzamy - magazyn

TVP 2

5.10 Barwy szczęścia (3332 - 3333) - serial
6.25 M jak miłość (1915) - serial
7.30 Pytanie na śniadanie
11.30 Super Gary. Gotuj z Bosacką!
12.10 W poszukiwaniu dobrego filmu - magazyn
12.45 Dobre strony - Sarsa i Pablopavo
13.05 Panna młoda (45) - serial
14.00 Familiada - teleturniej
14.35 Koło fortuny - teleturniej
15.15 Szansa na sukces. Opole 2026 - Mietek Szcześniak
16.20 Na dobre i na złe (984) - serial
17.20 Panna młoda (46) - serial
18.15 Va Banque (1026) - teleturniej
18.50 Słowo na niedzielę
19.00 Informacje kulturalne
19.25 Rodzinka.pl - serial
20.30 The Voice Kids s. IX - Przesłuchania w ciemno - widowisko muzyczne
21.40 The Voice Kids s. IX - Przesłuchania w ciemno - widowisko muzyczne
22.50 Gabi Drzewiecka zaprasza
23.45 HIT Kino relaks - Bezpieczna przystań - film obyczajowy, USA, reż. Lasse Hallström, wyk. Julianne Hough, Josh Duhamel, David Lyons
1.50 Czarne złoto - film przygodowy, Katar, Francja, reż. Jean - Jacques Annaud, wyk. Antonio Banderas, Tahar Rahim, Freida Pinto, Mark Strong
4.05 Rodzinka.pl - serial
4.30 Zakończenie dnia

POLSAT

6.00 Nowy dzień
8.00 halo tu polsat
11.30 Ewa gotuje
12.00 Rolniczki
13.05 Sing 2 - film anim.
15.30 Ninja vs Ninja
17.30 Awantura o kasę
18.50 Wydarzenia, Sport, Pogoda
19.15 Prezydenci i Premierzy
19.55 Kabaret na żywo. - Chyba Czesuaf

21.55 HIT Przykładny obywatel - thriller, Wielka Brytania, Norwegia, Chiny, 2019, reż. Hans Petter Moland, wyk. Liam Neeson, Laura Dern, Michael Neeson, Michael Eklund
-Nels mieszka wraz z żoną w niewielkiej górskiej chacie na uboczu. Właśnie otrzymał tytuł "Obywatela roku" za swoją ciężką pracę operatora śnieżnego pługu.
0.35 Snajper 3 - film sensacyjny, USA, 2004, reż. P.J. Pesce, wyk. Tom Berenger, Byron Mann, John Doman, Denis Arndt, Troy Winbush, Jeanetta Arnette
2.20 Independent - thriller, USA, 2022, reż. Amy Rice, wyk. Brian Cox, John Cena, Jodie Turner - Smith, Ann Dowd, Luke Kirby, Ali Marsh, Stephen Lang
4.55 Disco Gramy

TVN

5.35 Uwaga!
5.50 Ukryta prawda
6.45 Kuchenne rewolucje - program kulinarno - rozrywkowy
7.45 Dzień Dobry TVN
11.30 Na Wspólnej Omnibus - serial
13.20 Jak wytresować smoka - film przygodowy, USA 2010, reż. Dean DeBlois, Chris Sanders, wyk. Jay Baruchel, Gerard Butler, Craig Ferguson, America Ferrera, Jonah Hill
15.25 Kuchenne rewolucje
16.25 Skoki narciarskie: - PŚ, Holmenkollen / Oslo
19.00 Fakty, Sport, Pogoda
19.45 Mam talent

21.45 HIT Bohemian Rhapsody - film obyczajowy, USA, Wielka Brytania 2018, reż. Bryan Singer, wyk. Rami Malek, Lucy Boynton, Gwilym Lee, Ben Hardy, Joseph Mazzello, Aidan Gillen
0.30 Obecność - horror, USA 2013, reż. James Wan, wyk. Vera Farmiga, Patrick Wilson, Lili Taylor, Ron Livingston, Shanley Caswell
2.50 Szpital św. Anny - serial
3.50 Uwaga!
4.10 CSI: Kryminalne zagadki Las Vegas - serial
5.05 Nauka jazdy

SOBOTA, 14.03

TVN 7

5.00 Szkoła - program obyczajowy
6.00 Wiza na miłość: pierwsze spotkanie
7.00 Bugs Bunny Builders - anim.
7.15 Mała księżniczka - film familijny, USA 1995
9.20 Ukryta prawda
11.25 Mówię Wam
12.35 Ukryta prawda
13.40 Detektywi
14.45 The Floor
16.45 Kobieta - Kot - film przygodowy
19.00 Idź na całość
20.00 Władca Pierścieni: Pierścienie Władzy - miniserial
21.25 Władca Pierścieni: Pierścienie Władzy - miniserial
23.00 HIT Legion samobójców II - film przygodowy, USA 2021, reż. James Gunn, wyk. Margot Robbie, Idris Elba, John Cena, Joel Kinnaman, Viola Davis, Sylvester Stallone
1.40 Blade: Wieczny Łowca II - horror, USA, Niemcy 2002, reż. Guillermo Del Toro
3.55 Usterka
4.25 Dorota was urządzi - program lifestylowy

TV PULS

6.00 Kobra - oddział specjalny - serial
9.00 Taki jest świat
9.35 Wojciech Cejrowski. Boso
10.00 Lombard: Życie pod zastaw
12.00 Lombard: Życie pod zastaw
14.00 Lombard: Życie pod zastaw
16.00 Lombard: Życie pod zastaw
18.00 Lombard: Życie pod zastaw
20.00 HIT Rambo 2 - film sensacyjny, USA 1985, reż. George Pan Cosmatos, wyk. Martin Kove, Richard Crenna, Steven Berkoff, Sylvester Stallone
22.00 John Wick 4 - film sensacyjny, USA 2023, reż. Chad Stahelski, wyk. Bill Skarsg?rd, Donnie Yen, Keanu Reeves, Laurence Fishburne
1.15 Jak to się robi w Chicago - dramat sensacyjny, USA 1986, reż. John Irvin, wyk. Arnold Schwarzenegger, Kathryn Harrold, Paul Shenar, Sam Wanamaker
3.20 Taki jest świat
4.00 Menu na miarę
4.35 Menu na miarę
5.00 Dyżur

TRWAM

15.30 Wierzę w Boga **16.00** Informacje dnia **16.10** Historia PL **17.00** Podobni do ewangelicznego siewcy **17.30** Przełamując bariery **17.55** Poczet Wielkich Polaków **18.00** Anioł Pański **18.05** Informacje dnia **18.15** Rozmowy niedokończone **19.25** 40 dni ze św. Franciszkiem **19.30** Manna z Nieba **19.45** Modlitwa z telefonicznym udziałem dzieci **20.00** Informacje dnia **20.20** Różaniec **20.50** Myśląc Ojczyzna **21.00** Apel Jasnogórski **21.20** Informacje dnia **21.40** Polski Punkt Widzenia **22.00** Warto być ojcem **22.15** Głos serca **23.00** Odpowiedzialni za Kościół **23.30** Pędzelkiem z ogona wiewiórki pisane

SUPER POLSAT

6.45 SuperLudzie Extra **7.05** Była sobie Ziemia **9.25** Byli sobie podróżnicy **10.00** Percy Jackson i Bogowie Olimpijscy: Złodziej Pioruna - film przygodowy **12.35** Świat według Kiepskich **15.00** Złomiarze **17.00** Świat według Kiepskich **19.00** Kolacja w ciemno **21.00** Wydział zabójstw, Hollywood - komedia kryminalna, USA, 2003, reż. Ron Shelton, wyk. Harrison Ford, Josh Hartnett, Lena Olin, Isaiah Washington, Bruce Greenwood, Lolita Davidovich, Keith David, Lou Diamond Phillips **23.30** Uciekaj! - horror **1.45** Backdoor - wyjście awaryjne **2.10** Świat według Kiepskich **4.00** Nasz nowy dom

TVP SPORT

6.40 Strongman - Liga Mistrzów - Dubaj **7.40** Biegi narciarskie - Ski Classics - Birkebeinerennet, 54km **10.00** Igrzyska Paralimpijskie Mediolan - Cortina 2026 **10.45** Biegi narciarskie - PŚ, Oslo - 50 km kobiet **13.25** Sportowe ABC - Padel **13.40** Piłka nożna : Hutnik Kraków - Podbeskidzie Bielsko - Biała **15.55** Biathlon - PŚ, Otepaa **16.50** Hokej na lodzie - NHL 2025: New York Islanders - Los Angeles Kings **17.20** NBA Action (2) **17.50** Koszykówka kobiet - Eliminacje ME 2027: Rumunia - Polska **20.10** Boks - Gala PZB Suzuki BN **23.15** Sportowy Wieczór **23.40** Kroniki Zimowych Igrzysk Paralimpijskich 2026

TTV

5.00 Diabelnie boskie - serial **5.25** No to lecę! **6.25** Express **6.45** Ciężarówką przez Malezję **7.45** Damy i wieśniaczki. PL **8.45** Gogglebox. Przed telewizorem **9.45** Express **10.05** Nic do ukrycia **11.05** Nic do zgłoszenia **12.05** Zakup w ciemno Extra **12.35** Zakup w ciemno **14.40** Zakup w ciemno **15.45** Express **16.05** Idź na całość **17.25** Zakup w ciemno Extra **17.45** Express **18.05** Kanapowczynie **19.05** Zakup w ciemno Extra **19.45** Express **20.00** Idź na całość **21.00** Zakup w ciemno **22.00** 99 - Gra o wszystko. VIP **23.00** Gogglebox. Przed telewizorem **1.00** Diabelnie boskie - serial **1.55** Zapukaj do moich drzwi - telenowela

STOPKLATKA

6.00 Komisarz Rex - serial **10.00** Hudson i Re - serial **12.00** Człowiek przyszłości film sci - fi **14.40** Marley i ja - film familijny **17.40** Stawka większa niż życie sezon 1 - Edyta - serial **18.50** Stawka większa niż życie sezon 1 - Oblężenie - serial **20.00** RoboCop - film sci - fi **22.40** Królowie ulicy - thriller

TV 4

6.00 Łowcy Skarbów **7.00** Galileo **9.05** JesteśmyDlaDzieci **9.30** A na deser... **9.35** Galileo **12.45** Siódmy syn - film fantasy **14.55** Policjantki i Policjanci **20.00** Sprawiedliwi - Wydział Kryminalny **0.00** Gwiazdy Kabaretu **1.00** Gwiazdy Kabaretu **2.05** STOP Drogówka **3.15** Interwencja

TV6

6.00 Jeźdźcy smoków na końcu świata **7.55** I kto to mówi 2 - komedia **9.30** Cobra Kai **10.15** Cobra Kai **11.10** Magnum: Detektyw z Hawajów **15.55** Columbo **17.55** Columbo **20.00** Kryminalne zagadki Miami **22.00** Kości **23.00** Kości **0.00** Strażnicy cnoty - komedia **2.10** Krejzi Patrol

TVP 1

7.00 Transmisja Mszy Świętej
8.00 Tydzień
8.30 Życie po Sanatorium Miłości
8.55 Zmiennicy (12) - serial
10.05 Ojciec Mateusz (91) - serial
11.00 Komisarz Alex (309) - serial
11.55 Między ziemią a niebem
12.00 Anioł Pański
12.15 Między ziemią a niebem
12.45 Nowe życie
13.10 BBC w Jedynce - Serengeti
14.20 Dom (8) - serial
16.05 Dziedzictwo (859) - serial
17.00 Teleexpress, Pogoda
17.35 Daję słowo - Maciej Orłoś - Kayah - talk - show
18.40 Jaka to melodia?
19.30 Program informacyjny 19.30
19.55 Pytanie dnia
20.05 Sport, Pogoda
20.25 Wojna zastępcza (2) - Legnica - serial
21.25 Sanatorium miłości s.VIII - sezon 8 (2) - reality show
22.20 Życie po Sanatorium Miłości
22.50 HIT Pamiętać Paryż - dramat, Francja, reż. Alice Winocour, wyk. Benoit Magimel, Virginie Effira, Maya Sansa, Gregoire Colin
0.45 Lucy i Desi - dramat biograficzny, USA, reż. Aaron Sorkin, wyk. Javier Bardem, Nicole Kidman, J.K. Simmons, Jake Lacy, Nina Ariadna
3.00 Dom pod Dwoma Orłami. Kłamstwa Zofii - dramat, reż. Waldemar Krzystek, wyk. Karolina Gruszka, Andrzej Konopka, Grzegorz Małecki, Andrew Zhuravsky, Anna Seniuk
4.45 Jaka to melodia?

TVP 2

4.40 Barwy szczęścia (3334 - 3336) - serial
6.25 M jak miłość (1916) - serial
7.30 Pytanie na śniadanie
11.20 Jak to się mówi, czyli Kasia u Bralczyka
11.50 The Voice Kids s. IX - Przesłuchania w ciemno - widowisko muzyczne
12.55 The Voice Kids s. IX - Przesłuchania w ciemno - widowisko muzyczne
14.00 Familiada - teleturniej
14.35 Koło fortuny - teleturniej
15.10 Szansa na sukces. Opole 2026 - Natalia Przybysz
16.15 Tak to leciało! - teleturniej
17.15 Sandokan, książę piratów (2) - serial
18.20 Pan Mama (48) - Pierwsza pomoc - serial
18.55 Kocham Cię, Polsko! s.XII - zabawa quizowa
20.20 Postaw na milion - teleturniej
21.20 Kwiatki Polskie duże - widowisko publicystyczne
22.25 Rodzinka.pl - serial
22.55 HIT Gra o wszystko - dramat biograficzny, Kanada, Wielka Brytania, USA, reż. Aaron Sorkin, wyk. Jessica Chastain, Idris Elba, Kevin Costner, Michael Cera
1.25 Krucjata s.II - Znak bliźniąt (1) - serial
2.25 Bezpieczna przystań - film obyczajowy, USA, reż. Lasse Hallström, wyk. Julianne Hough, Josh Duhamel, David Lyons
4.20 Zakończenie dnia

POLSAT

6.00 Nowy dzień
8.00 halo tu polsat
11.35 Shrek ma wielkie oczy - anim.
12.15 Shrek 2 - film anim.
14.05 Must Be The Music
16.15 Nasz nowy dom
17.30 Awantura o kasę
18.50 Wydarzenia, Sport, Pogoda
19.35 Państwo w Państwie
19.55 Dancing with the Stars. Taniec z Gwiazdami

22.25 HIT Pokojówka na Manhattanie - komedia romantyczna, USA, 2002, reż. Wayne Wang, wyk. Jennifer Lopez, Ralph Fiennes, Natasha Richardson, Stanley Tucci, Tyler Posey
-Jennifer Lopez i Ralph Fiennes w czarującej opowieści o parze z różnych światów. Czy magia romansu wystarczy, by ocalić ich miłość?
0.40 Święty interes - komedia, Polska, 2010, reż. Maciej Wojtyszko, wyk. Piotr Adamczyk, Adam Woronowicz, Patricia Kazadi, Matylda Baczyńska, Dorota Landowska, Anna Łopatowska, Maria Winiarska, Mariusz Bonaszewski
2.30 Świat według Kiepskich
4.20 Kabaretowa Ekstraklasa

TVN

5.35 Uwaga!
5.50 Ukryta prawda
6.45 Bitwa o gości
7.45 Dzień Dobry TVN
11.30 Niezwykłe Stany Prokopa
12.35 Co za tydzień
13.15 Mam talent
15.15 Kamil Stoch - Najlepszy Raz
15.50 Skoki narciarskie: - PŚ, Holmenkollen / Oslo
18.30 Magda gotuje internet
19.00 Fakty, Sport, Pogoda
19.45 The Traitors. Zdrajcy

21.25 HIT Poranek kojota - komedia, Polska 2001, reż. Olaf Lubaszenko, wyk. Maciej Stuhr, Karolina Rosińska, Tadeusz Huk, Janusz Józefowicz, Michał Milowicz
23.30 Kroniki Riddicka - film sci - fi, USA 2004, reż. David Twohy, wyk. Vin Diesel, Colm Feore, Thandiwe Newton, Judi Dench, Karl Urban
2.05 Superwizjer - program reporterów
2.45 Szpital św. Anny - serial
3.45 Uwaga!
4.00 CSI: Kryminalne zagadki Las Vegas - serial
5.00 Nauka jazdy

NIEDZIELA, 15.03

TVN 7

5.05 Szkoła - program obyczajowy
6.05 Wiza na miłość: pierwsze spotkanie
7.00 Bugs Bunny Builders - anim.
7.30 Atramentowe serce - film przygodowy, USA, W. Brytania
9.35 Ukryta prawda
14.40 Detektywi
16.40 The Floor
17.50 Gniew Tytanów - film przygodowy, USA, Hiszpania 2012
20.00 HIT Black Adam - film sci - fi, USA, Kanada, Nowa Zelandia, Węgry 2022, reż. Jaume Collet - Serra, wyk. Dwayne Johnson, Aldis Hodge, Pierce Brosnan, Noah Centineo, Sarah Shahi
22.40 Specjalista - film sensacyjny, USA 1994, reż. Luis Llosa, wyk. Sylvester Stallone, Sharon Stone, James Woods, Rod Steiger, Eric Roberts
1.00 Miasto złodziei - film sensacyjny, USA 2010, reż. Ben Affleck, wyk. Ben Affleck, Rebecca Hall, Jon Hamm, Jeremy Renner, Blake Lively
3.30 Fachowcy
4.10 Dorota was urządzi

TV PULS

6.00 Taki jest świat
6.40 Kobra - oddział specjalny - serial
8.40 Ranczo - serial
13.40 Sahara - film przygodowy
16.05 Był sobie pies - film familijny, USA, Indie 2017
18.20 Taxi - komedia sensacyjna
20.00 HIT Uprowadzona - film sensacyjny, Francja, USA 2008, reż. Pierre Morel, wyk. Famke Janssen, Liam Neeson, Maggie Grace, Olivier Rabourdin
21.55 Czarny lotos - film sensacyjny, USA 2023, reż. Todor Chapkanov, wyk. Frank Grillo, Marie Dompnier, Peter Franzen, Rico Verhoeven, Rona - Lee Shimon
23.50 Z podniesionym czołem - film akcji, USA 2004, reż. Kevin Bray, wyk. Ashley Scott, Dwayne Johnson, Johnny Knoxville, Kevin Durand, Michael Bowen, Neal McDonough
1.45 Taki jest świat
2.15 Dyżur
5.00 Dzielnica strachu - serial

TRWAM

16.00 Informacje dnia **16.10** Koncert życzeń **16.50** Mateczniki Polskości **17.00** Gorzkie żale **17.30** Sól ziemi **17.55** Poczet Wielkich Polaków **18.00** Anioł Pański **18.05** Informacje dnia **18.15** Rozmowy niedokończone **19.25** 40 dni ze św. Franciszkiem **19.30** Baśniowy teatr lalek **20.00** Informacje dnia **20.20** Różaniec **20.50** Myśląc Ojczyzna **21.00** Apel Jasnogórski **21.20** Informacje dnia **21.40** Retrospekcja **21.45** Stan Bezpieczeństwa Państwa **21.55** Święty na każdy dzień **22.00** Mocni Jego mocą **22.30** Muzyczne chwile **22.45** Jak wygrać małżeństwo? **23.00** Jak my to widzimy **23.30** Tam, gdzie Bóg płacze

SUPER POLSAT

6.45 SuperLudzie Extra **7.05** Byli sobie podróżnicy **10.00** SuperMocni **10.30** SuperMocni **11.00** Smerfy - film familijny **13.15** Percy Jackson i Bogowie Olimpijscy: Złodziej Pioruna - film przygodowy **15.50** Venom - film sci - fi **18.30** Świat według Kiepskich **19.00** Randka w ciemno **21.00** Creed: Narodziny legendy - dramat obyczajowy, USA, 2015, reż. Ryan Coogler, wyk. Michael B. Jordan, Sylvester Stallone, Tessa Thompson, Phylicia Rashad **23.50** Wydział zabójstw, Hollywood - komedia kryminalna **2.20** Backdoor - wyjście awaryjne **2.50** Świat według Kiepskich **4.00** Nasz nowy dom

TVP SPORT

6.15 Kroniki Zimowych Igrzysk Paralimpijskich 2026 **6.35** Strongman - Liga Mistrzów - Dubaj **7.40** Biegi narciarskie - PŚ, Oslo - 50 km kobiet **8.55** Igrzyska Paralimpijskie Mediolan - Cortina 2026 **10.25** Piłka nożna -kobiet: SMS Łódź - Śląsk Wrocław **12.30** Biathlon - PŚ, Otepaa - sztafeta mieszana 1+1 **13.30** Igrzyska Paralimpijskie Mediolan - Cortina 2026 **14.35** Biathlon - PŚ, Otepaa - sztafeta mieszana 2+2 **16.00** Futbol Totalny **17.05** Piłka nożna:: Górnik Zabrze - Raków Częstochowa **20.10** Boks - Gala KnockOut Boxing Night 44, Jastrzębie Zdrój **23.00** Sportowy Wieczór **23.25** Kroniki Zimowych Igrzysk Paralimpijskich 2026

TTV

5.05 Dubaj. Pustynia pełna bogactwa **6.25** Express **6.45** Nic do ukrycia **7.45** Nic do zgłoszenia **8.45** Ciężarówką przez Malezję **9.45** Express **10.05** Idź na całość **11.05** Zakup w ciemno **12.35** Gogglebox. Przed telewizorem **13.35** 99 - Gra o wszystko. VIP **14.35** Kanapowczynie **15.45** Express **16.05** Idź na całość **17.05** Życie na kredycie **17.45** Express **18.05** Życie na kredycie **18.40** Damy i wieśniaczki. PL **19.45** Express **20.00** Zakup w ciemno **21.00** Gogglebox. Przed telewizorem **22.00** Ciężarówką przez Malezję **23.00** Nic do ukrycia **0.00** Damy i wieśniaczki. PL **1.00** Back to school. Prawdziwy egzamin

STOPKLATKA

6.00 Komisarz Rex - serial **10.00** Hudson i Rex - serial **13.00** SexiPistols - western komediowy **15.00** Kingsajz - komedia **17.20** Stawka większa niż życie - serial **20.00** Saga Wikingów - film przygodowy **22.40** Grobowiec smoka - film przygodowy **0.15** Linia życia - horror sci - fi **2.55** 90 minut do śmierci - thriller

TV 4

6.00 Łowcy Skarbów **7.00** Samochody, które podbiły świat **7.50** Rolnictwo w Ameryce **9.00** Galileo **11.00** Stuart Malutki - film familijny **12.50** Quest - film sensacyjny **14.50** Robin Hood: książę złodziei - film przygodowy **17.55** Uroczysko **20.00** Sprawiedliwi. Trójmiasto **0.00** STOP Drogówka

TV6

6.00 Cobra Kai **6.35** Cobra Kai **8.00** Columbo **12.05** I kto to mówi 3 - komedia **14.00** Policjantki i Policjanci **18.00** Strażnik Teksasu **20.00** Kryminalne zagadki Miami **22.00** Kości **23.00** Kości **0.00** Obrońca - film sensacyjny **1.55** Krejzi Patrol **2.25** Kochane pieniądze **3.25** Kochane pieniądze

eprasa.pl b7d743ee5e

HOROSKOP

WODNIK

Niektóre znajomości, zawarte jakiś czas temu, mogą wkroczyć na bardziej osobiste tory. Nie zniechęcaj do siebie ludzi, nie udawaj kogoś innego. W pracy niewiele będzie się działo, trudno też liczyć na dodatkową gotówkę. Raczej wstrzymaj się od zakupów na kredyt i nie rób ryzykownych inwestycji. We wtorek możesz załatwić ważną sprawę w urzędzie. W czwartek zostań w domu. W weekend miło spędzisz czas.

RYBY

Poniedziałek będzie trudny - jeśli możesz, unikaj ważnych decyzji i nie rób nic pod wpływem chwilowego załamania nastroju. Jeśli masz problemy, nie zwierzaj się z nich w pracy. Później tydzień zapowiada się pomyślnie. We wtorek lub środę oczekuj interesującej propozycji zawodowej. Dopisze ci zdrowie, humor i energia. W piątek masz okazję dokonania ciekawej transakcji. Weekend przeznacz na rozrywki i odpoczynek.

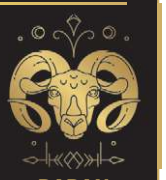

BARAN

Będziesz właściwie oceniać swoje możliwości. Otwiera się szansa na postęp tam, gdzie trwał zastój. W poniedziałek spotkasz się z wieloma dowodami przyjaźni. We wtorek i środę trzymaj temperament na wodzy, by przypadkowym wybuchem nie zniweczyć dobrze rokujących planów. Osoby samotne w weekend mogą poznać kogoś interesującego. Dobry nastrój, wiele zabaw - nie bój się zaszaleć. Finanse w normie.

BYK

Pora trochę zwolnić tempo - przeznacz więcej czasu na odpoczynek. Zaległe sprawy w pracy załatw we wtorek. Do pomysłu szefa trzeba się odnieść grzecznie, ale z rezerwą. Zawarte we wtorek i środę znajomości mają dobre perspektywy. Umocnią się też przyjaźnie. Kto czeka na ważną deklarację, może teraz na nią liczyć. W czwartek miej się na baczności, a wieczór spędź w domu. Od piątku - świetna zabawa.

BLIŹNIĘTA

Przed tobą przygody, może podróże i nowe znajomości. Będzie się wiele działo. Nie trać czasu na długie zastanawianie się, podejmuj śmiałe decyzje. We wtorek i środę dobra passa dla finansów i nowej działalności. Ambicja jest dobrym doradcą, a w sprawach osobistych gwarantuje ci uznanie i moc wrażeń. W czwartek nie próbuj za wiele zdziałać, odpocznij. W piątek i sobotę miłe spotkania i szczere rozmowy.

RAK

Dość udany, spokojny tydzień. Jedynie w środę mogą się pojawić niesnaski między domownikami. Tobie przypadnie rola osoby łagodzącej spory. Uważaj, by przy okazji nie paść ofiarą pretensji. Masz teraz dobrą formę intelektualną, dbaj o jej wykorzystanie i nie bój się nowych wyzwań. We wtorek i piątek zostanie to docenione. Licz na pieniądze dzięki rzetelnej pracy - tylko niektóre Raki je wygrają. Weekend w gwarze i ruchu.

LEW

W sprawach osobistych i zawodowych zapanuje spokój. Nie martw się chwilowym zamilknięciem telefonu - potrzebujesz czasu na przemyślenia. Osoby samotne nie powinny brnąć w związki z ludźmi zajętymi, a niezadowoleni z partnerów niech nie liczą teraz na cud. Dbaj raczej o przyjaźnie, o szczere, serdeczne kontakty. Nie warto teraz inwestować. W czwartek uważaj na siebie. Czeka cię ciekawy weekend.

PANNA

Zaplanowane od dawna posunięcia wykonasz teraz z mistrzowską precyzją. W kontaktach z bliskimi dzięki dyplomacji postawisz na swoim. Uważaj teraz na zdrowie, unikaj przeziębionych. W finansach postęp - we wtorek dzięki świetnej koncentracji zarobisz spore pieniądze. W czwartek i piątek intuicja pozwoli ci odnieść sukces tam, gdzie inni ponosili klęskę. W weekend wiele spotkań towarzyskich.

WAGA

Wiele spraw spędza ci sen z powiek, ale wszystko pójdzie gładko i znacznie lepiej, niż sądzisz. We wtorek i środę masz zielone światło dla interesów, kariery, kontaktów z ludźmi. Znajdziesz właściwą drogę. Może wskazana jest zmiana pracy? Gra idzie o sporą stawkę. Naucz się milczeć o swych planach, plotkarze nie śpią. Weekend spędzisz wśród przyjaciół, czekają cię ciekawe przeżycia. Zaufaj intuicji.

SKORPION

Bardzo dobry tydzień przed tobą. Możesz zrobić naprawdę świetny interes, zdobyć dużo pieniędzy dzięki nietypowemu przedsięwzięciu. Pamiętaj, że negocjacje, a nie wojna, przyniosą ci teraz sukces. Niewykluczona miłość na twojej drodze. Osoby z kulejących związków powinny jak najprędzej porozumieć się z partnerem - wkrótce może to być niemożliwe. Najlepsze dla interesów - czwartek i piątek, dla uczuć - wtorek i sobota.

STRZELEC

W tym tygodniu mogą zajść ważne zmiany w twoim życiu, a poprzedzą je liczne rozterki. W poniedziałek nie podejmuj decyzji, nie kłóć się z domownikami. Od wtorku masz pole do popisu. Przedsięwzięcia powinny mieć jasny plan i być przewidywalne. Porządkuj bieżące sprawy, z dużymi inwestycjami zaczekaj. Weekend będzie bardzo udany - uznanie, zabawa, kontakty zawodowe na prywatnym gruncie. Rozmawiaj z partnerem.

KOZIOROŻEC

Zaufaj intuicji i wyobraźni, nie bój się rzeczy nieznanych. Szukaj w słowach innych inspiracji do działania. Nie węsz wszędzie podstępu! W pracy spotkasz się z uznaniem, a ktoś, kto kopał pod tobą dołki, sam w nie wpadnie. Spontaniczność powinna być kontrolowana, pamiętaj o rozsądku, zwłaszcza w środę. Otrzymasz kilka ciekawych propozycji towarzyskich. Weekend będzie miły, niespodziewana wizyta wprawi cię w zachwyt.

Gimnastyka umysłu z Super Tygodniem

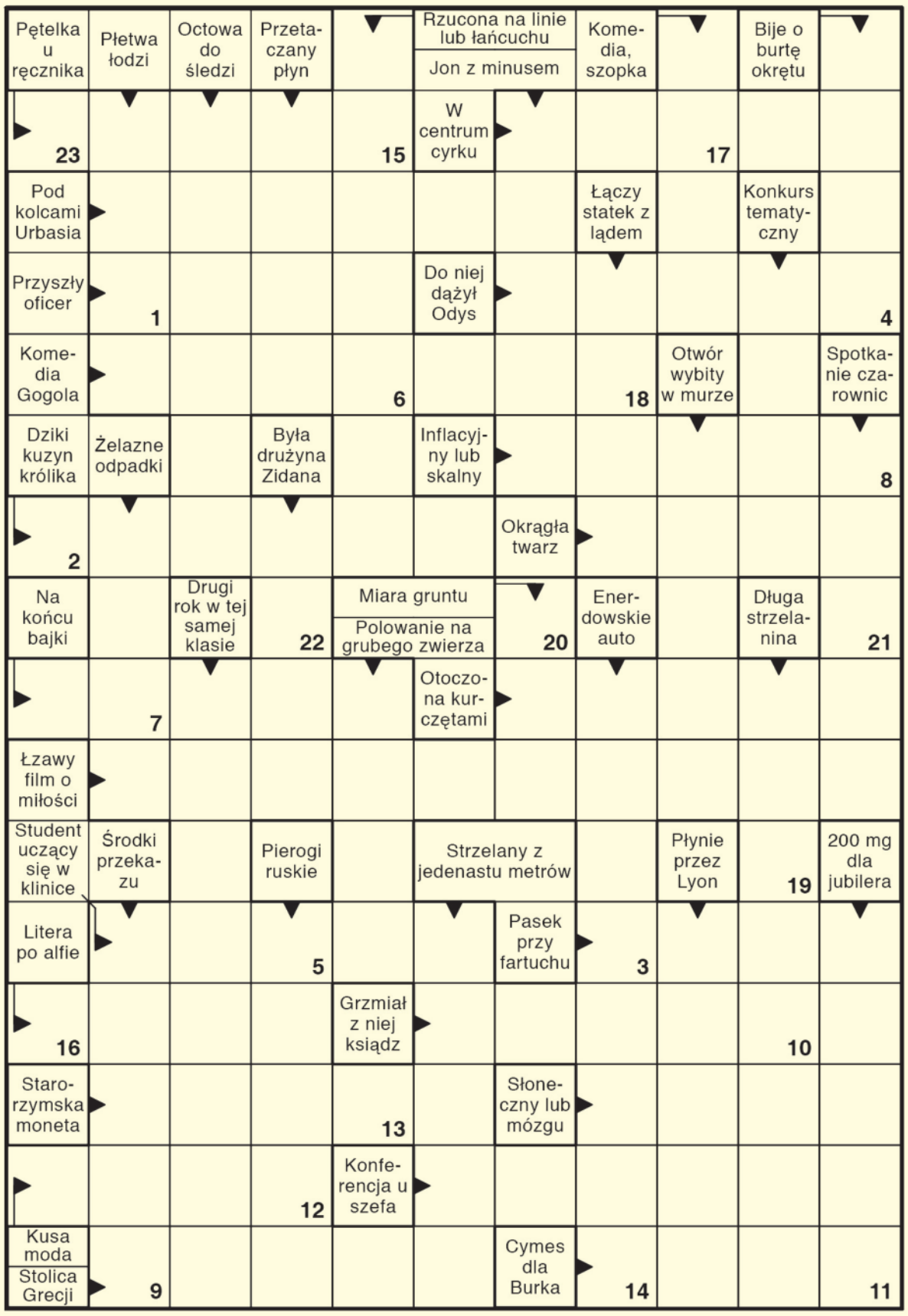

Litery z pól ponumerowanych utworzą rozwiązanie końcowe.

1	2	3	4	5	6	7

8	9	10	11	12	13	14	15

16	17	18	19	20	21	22	23

Sudoku

	7			2		3		8
			3				7	
		8		7		4		
7	1	4				5		3
	6		5				1	
	8		7				6	
		1	6		7		3	5
		7	8		5			1
8		5	2	9				7

Wykreślanka

A	R	P	Ó	Ł	P	O	Ś	C	I	E	V	R	Q	N	Ó	Ą	L	T	G	Q	Ę
R	P	M	H	K	F	A	U	S	G	Ś	C	Ę	O	N	M	K	Q	Q	Ę	Z	Ź
T	Ł	Ż	Z	O	Ó	S	J	M	K	S	Ą	W	T	Z	Y	F	Ę	Z	D	Ż	Y
R	U	Ś	C	Y	T	J	I	A	P	A	I	Ć	F	E	C	K	P	Ę	H	Y	T
O	K	Ę	P	R	R	K	X	O	D	O	L	A	Ś	W	Q	H	Z	H	Ż	L	Ś
S	A	A	Ó	Ż	R	E	J	Ł	Ś	U	G	I	Y	O	D	D	O	V	V	Ź	X
K	N	J	T	O	R	R	F	L	J	O	H	P	S	R	N	S	T	D	Ź	P	S
O	K	R	F	R	Z	Ę	A	E	C	J	R	C	A	T	S	R	S	P	N	T	D
P	A	A	F	E	E	R	Ś	I	S	A	U	G	B	Y	O	Ł	U	Ą	C	I	Y
I	G	Ę	N	H	S	I	S	G	W	E	A	N	R	V	U	Ś	Z	M	Ź	N	K
A	J	I	L	T	Ż	T	W	K	P	N	L	G	I	G	W	J	Ć	Ź	H	I	N
U	E	Ź	W	Ć	A	Ó	A	A	E	A	Y	Ć	U	O	Ż	Ó	L	K	F	C	Ź
D	O	O	Q	O	V	G	X	K	N	T	Ż	S	Q	G	R	C	W	O	R	E	K

Słowa do odnalezienia:

artroskopia, chmurność, chuda, draganek, fagocista, junior, leseferyzm, mikrofag, nawiertak, półpoście, płukanka, rozchodnik, skalistość, spojrzenie, sługus, tyrsys, ustrój, wioślarstwo, worek, wyprawka

eprasa.pl b7d743ee5e