CENA 3,90 zł W TYM 5% VAT

# Tygodnik Prudnicki

17 MAJA 2023 ROKU INDEKS 327816 ISSN 1231–904 X

NUMER 20 (1683) ROK XXXIII ISTNIEJE OD 1990 ROKU

REKLAMA

INWESTYCJE: SOSW PRUDNIK Z NOWYM BOISKIEM WIELOFUNKCYJNYM CZYTAJ NA STR. 9

SPOŁECZNIK PRZEZ WIELKIE „S"

# Nie żyje Damian Szepelawy

Prezes uczniowskiego Klubu Sportowego Orlik Prudnik i sołtys Szybowic miał 44 lata. Jego ciało odnaleziono w niedzielę przed godz. 14.00.

CZYTAJ NA STR. 3

ISSN 1231-904X
20
9 771231 904016

SPRAWA OJCA ANTONIEGO DUDKA

# Za wszelkie zło przepraszamy

Pod koniec kwietnia o. Alard Maliszewski prowincjał śląskiej Prowincji św. Jadwigi Franciszkanów opublikował w mediach społecznościowych oświadczenie,w którym pisze o wykorzystywaniu „w sferze psychicznej, duchowej, czy seksualnej", którego miał się dopuścić o. Antoni Kazimierz Dudek, duchowny, który wiele lat pełnił posługę kapłańską w Prudniku.

CZYTAJ NA STR. 5

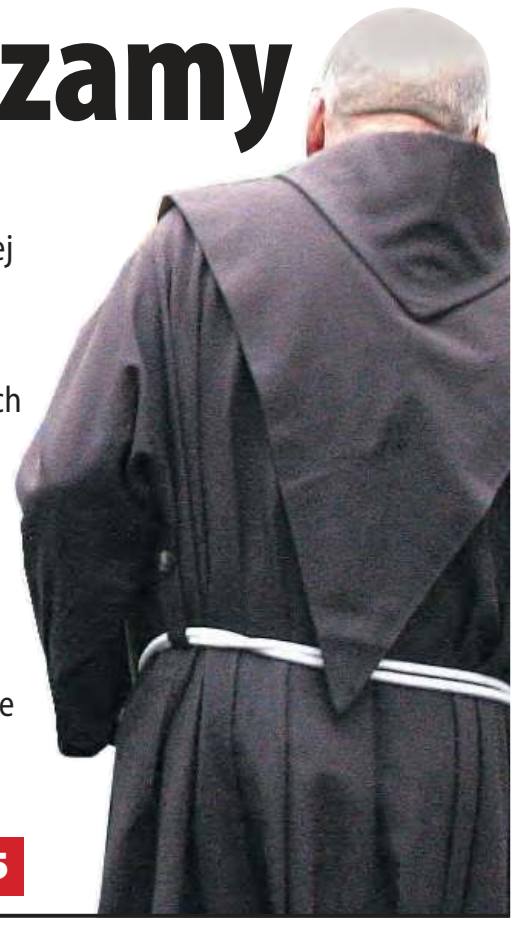

REKLAMA

eprasa.pl b7e0e488f2

Z głębokim żalem i niedowierzaniem przyjęliśmy wiadomość o śmierci

## Pana Damiana Szepelawego

**Sołtysa Sołectwa Szybowice,**
**członka miejscowej Ochotniczej Straży Pożarnej,**
**Radnego Rady Powiatu Prudnickiego**

W swoim życiu zawodowym i działalności społecznej niósł pomoc innym ludziom - odszedł cicho, bez słów pożegnania…
Wspominamy wielkiego społecznika, wyjątkowego człowieka zaangażowanego w sprawy swojego sołectwa, gminy i powiatu - pozostawiając Go na zawsze w naszych sercach i pamięci.

Z Rodziną, Mieszkańcami sołectwa Szybowice i wszystkimi, których ta niezrozumiała i przedwczesna śmierć dotknęła, łączymy się w bólu i żałobie

*Burmistrz Prudnika,*
*Rada Miejska w Prudniku,*
*Pracownicy Urzędu Miejskiego w Prudniku*

RADNI PYTAJĄ

# Zagospodarować otoczenie stawu

Jest szansa, choć raczej odległa, że mieszkańcy i turyści uzyskają dostęp do brzegów zbiornika wodnego przy ul. Poniatowskiego. W odpowiedzi na interpelację radnej Zofii Zeprzałki-Krzemień zastępca burmistrza Jarosław Szóstka odpowiedział, że w „strategii rozwoju gminy 2030+ będziemy proponowali rozwiązania związane z zagospodarowaniem ww. terenu, tak by pełnił on funkcje rekreacyjne". ZWiK Prudnik ma też zagospodarować teren, gdzie obecnie składowane są piasek i kamień. (d) ■

REKLAMA

GŁOGÓWEK

# Pielgrzymowali na Glinianą Górkę

W niedzielny poranek (14 maja) odbyła się tradycyjna pielgrzymka z Głogówka na Glinianą Górkę.

Według miejscowego podania historia pielgrzymek sięga czasów wojny trzydziestoletniej i 1629 roku. - W miejscu dzisiejszej niewielkiej świątyni w czasach wojen religijnych doszło do pojednania protestanckich i katolickich mieszkańców Głogówka. Obecny kościół stał się symbolem pojednania i miejscem pielgrzymek upamiętniających to wydarzenie – czytamy na stronie Parafii pw. św. Bartłomieja w Głogówku.

Gliniana Górka znajduje się w sąsiedztwie drogi krajowej nr 40 między Mochowem a Wierzchem. (d) ■

ANDRZEJ DEREŃ

**Przejście pielgrzymki przez Mochów**

AKCJA

# Czyścili rzekę ze śmieci

GMINA PRUDNIK

**W akcji wziął również udział burmistrz Grzegorz Zawiślak, który pracowicie wybierał z rzeki śmieci**

Udało się! Tym razem pogoda dopisała i w sobotę 13 maja grupa wolontariuszy z członkami American Muscle Team wyruszyła w teren, by wysprzątać rzeki w Prudniku. Akcja przełożona została o tydzień z powodu padającego deszczu w pierwszym terminie, Uczestnicy akcji byli dobrze przygotowani do pracy, dość powiedzieć, że część z nich ubrana była w wodery, dzięki którym mogła wchodzić w wody i wybierać z niej śmieci. Łącznie udało się zebrać prawie tonę odpadów. Brawo! (d) ■

Z głębokim smutkiem zawiadamiamy,
że w dniu 14 maja 2023 r.
przedwcześnie odszedł

## Damian Szepelawy

**były Radny i Członek Zarządu Powiatu Prudnickiego,**
**Sołtys wsi Szybowice, oddany społecznik i działacz sportowy.**
**Prezes UKS Orlik Prudnik.**

Rodzinie i Przyjaciołom
wyrazy szczerego współczucia
składa
*Starosta*
*Radosław Roszkowski*
*oraz*
*Zarząd i Radni Rady Powiatu*

*„Są pożegnania na które nigdy nie będziemy gotowi, są słowa, które zawsze wywoływać będą morze łez i są takie osoby, na których myśl zawsze zasypie nas lawina wspomnień"*

Z głębokim żalem przyjęliśmy wiadomość,
że odszedł od nas

## ś.p. Damian Szepelawy

**Sołtys wsi Szybowice**

To ogromna strata nie tylko dla środowiska lokalnego ale również dla społeczności szkolnej.

Wyrazy głębokiego współczucia oraz słowa wsparcia i otuchy dla Rodziny i Bliskich składa

*Społeczność Zespołu*
*Szkolno-Przedszkolnego*
*w Szybowicach*

Z głębokim żalem
przyjęliśmy wiadomość
o śmierci

## ś.p. Damiana Szepelawy

**Wieloletniego Sołtysa wsi Szybowice**

Działacza samorządowego i społecznika.
Jego odejście dotknęło nas wszystkich,
żegnamy go z wielkim smutkiem, pozostanie w naszej pamięci jako wspaniały Człowiek i Przyjaciel.

Rodzinie i Najbliższym oraz wszystkim pogrążonym w bólu i żałobie składamy wyrazy głębokiego współczucia

*Rada Sołecka wsi Szybowice*
*i Stowarzyszenie SZYBOWIAK*

Z głębokim żalem
przyjęliśmy informację o śmierci

## Juliana Wiatra

**byłego Prezesa**
**Klubu Sportowego Obuwnik Prudnik**

Rodzinie i Bliskim
wyrazy szczerego współczucia
składa
*Starosta*
*Radosław Roszkowski*
*oraz*
*Zarząd i Radni Rady Powiatu*

eprasa.pl b7e0e488f2

1979 - 2023

# Nie żyje Damian Szepelawy - społecznik przez wielkie „S”

**Prezes Uczniowskiego Klubu Sportowego Orlik Prudnik i sołtys Szybowic miał 44 lata. Jego ciało odnaleziono w niedzielę przed godz. 14.00.**

**Damian WICHER**

Policja wstępnie wykluczyła udział osób trzecich w śmierci społecznika. Damian Szepelawy był zawodowym ratownikiem medycznym. Przynależał do Ochotniczej Straży Pożarnej w Szybowicach. W przeszłości zasiadał w Radzie Powiatu, był też członkiem Zarządu Powiatu Prudnickiego. Zostawił żonę i osierocił dwoje dzieci: 13-letniego syna i roczną córkę.

- Odszedł od nas człowiek prawy, skromny, życzliwy ludziom, pełen pomysłów i energii, zaangażowany w działania lokalnej społeczności. Na zawsze pozostanie w naszej pamięci jako człowiek o wielkim sercu – podkreślają pogrążeni w smutku mieszkańcy Szybowic.

- Człowiek orkiestra odszedł do wieczności. Zapamiętamy Cię jako fantastycznego człowieka. Wyrazy współczucia dla żony, dzieci, rodziny i bliskich. Spoczywaj w spokoju, Damian – napisał w mediach społecznościowych UKS Orlik.

Starosta Radosław Roszkowski jeszcze w sobotni wieczór snuł z Damianem Szepelawym plany o kolejnych wspólnych przedsięwzięciach sportowych.

- Jestem w głębokim szoku – skomentował dla „TP” gospodarz powiatu, który o śmierci kolegi dowiedział się podczas wypadu rodzinnego. - Byłem przekonany, że to jakaś plotka, niesprawdzona, kłamliwa informacja. Kolejne telefony, niestety potwierdziły tragiczne wieści.

Uroczystości pogrzebowe odbędą się jutro (18 maja) w Szybowicach – rodzinnej miejscowości zmarłego. Początek w samo południe.

Damian Szepelawy wielokrotnie gościł na łamach „Tygodnika Prudnickiego”. W grudniu 2021 roku udzielił gazecie obszernego wywiadu. Obok kilka cytatów. Cześć Twej pamięci. ■

*„Praca społeczna to służba. Służba mieszkańcom 24 godziny na dobę przez cały rok. To wyrzeczenia i pełna gotowość, która czasami daje satysfakcję, a czasami gorycz porażki, ale to zaś mobilizuje do dalszych działań.*

*„Ciężko mi porównać życie na wsi do życia w mieście, ponieważ w mieście nigdy nie mieszkałem. Ale wielokrotnie słyszę takie opinie, że na wsi jest lepiej. „Wady” dostrzegają ci, którzy wprowadzili się na wieś. A to im przeszkadzają jadące kombajny, a to kurz z pól, a to zapach naturalnych nawozów. Może jeszcze 20 lat wcześniej mogliby się skarżyć na piejące koguty i ryczące krowy. Zalety, to po prostu swoboda, świeże powietrze, przestrzeń, krajobraz”.*

*„Do Orlika zaprowadził mnie mój syn Szymon. To on chciał grać w piłkę i tak zaczęła się nasza wspólna przygoda z futbolem. Najpierw grał w Sparcie Prudnik, później przeszedł do UKS-u Orlik. Do samego zarządu zostałem wskazany przez rodziców, ponieważ poprzedni zarząd zrezygnował i odszedł. Jako klub robimy wszystko, żeby dać szansę na rozwój talentów, hobby i predyspozycji zawodników. Rodziców kosztuje to dużo wyrzeczeń. Poukładanie dnia, tygodnia pod plan zajęć szkolnych, harmonogram treningów, terminarz rozgrywek. Po takich wyrzeczeniach byłaby to taka mała nagroda mieć syna zawodowego piłkarza. W tym wszystkim Szymon potrzebuje jeszcze szczęścia na swoją życiową szansę. Mocno w to wierzymy i kibicujemy mu w rozwoju talentu i pasji”.*

*„Jak każdy chłopiec chciałem być strażakiem, ale los zaprowadził mnie do karetki. Nie żałuję. Znalazłem swoje zawodowe miejsce. (...) Sytuacje stresowe to codzienność w naszym zawodzie. Agresja spowodowana bezradnością ludzi w trudnych, tragicznych momentach życia oraz ta alkoholowa agresja to ryzyko zawodowe wpisane w służbę w ochronie zdrowia. Spotykam się często z nerwowymi sytuacjami. W końcu to walka o ludzkie życie”.*

*„Mamy w domu takie swoje powiedzenie, że gdy ja muszę coś ugotować, to zastęp naszej OSP siedzi już w wozie bojowym (uśmiech). Jestem łasuchem i lubię domowe wypieki, głównie na bazie maku. Z takich potraw domowych, lubię pierogi z białym serem oraz sałatkę warzywną”.*

*„Hobby? A co to jest (uśmiech)? Tak na prawdę to moja działalność społeczna, to poświęcenie się dla wsi. Organizacja różnych cyklicznych wydarzeń - to daje mi dużo satysfakcji i takiego psychicznego relaksu do spraw zawodowo – medycznych”.*

*„Lubię spotkania z ludźmi. Jak jest okazja, to przy biesiadnym stole czasami można nawet pośpiewać. Niestety takie praktyki już idą w zapomnienie. Teraz nowinki technologiczne umilają czas przy biesiadzie. Nie czuję się tancerzem, umiem takie podstawowe kroki w kombinacjach wszystkim znanych”.*

*„Poznaliśmy się (z żoną - red.) w Prudnickim Centrum Medycznym. Wejrzenie było, ale czas na wspólnych dyżurach też miał swój ogromny udział”.*

*„Recepta na udany związek? Nie wiem, czy jest na to recepta. Na pewno wzajemny szacunek i wsparcie. Do tego zrozumienie i ta fundamentalna miłość. W naszej galerii zdjęć mamy taki napis: „Rodzina – tu zaczyna się życie, a miłość się nigdy nie kończy”. Ta myśl sprawdza się w udanym i szczęśliwym związku”.*

Z głębokim żalem zawiadamiamy,
że dnia 14 maja 2023 r.
zmarł nasz najukochańszy
Mąż, Ojciec, Syn i Brat

## ś.p. Damian Szepelawy

Msza Święta oraz Pogrzeb odbędzie się
**18 maja, o godzinie 12.00**
w Kościele parafialnym w Szybowicach

*O czym powiadamiają pogrążeni w smutku*
*Rodzice, Żona z Dziećmi, Brat z Rodziną oraz Wujek.*

REKLAMA


eprasa.pl b7e0e488f2

Z PORADNIKA DIETETYKA (60)

# Wiosenny rabarbar pod pierzynką

**Karolina SIENKIEWICZ**

Roślina znana i ceniona od wielu pokoleń. W Polsce rabarbar kojarzy się głównie z aromatycznym kompotem u babci. Co ciekawe, rabarbar jest warzywem. Bylina jest źródłem witamin z grupy A, C oraz E. To bogactwo antyoksydantów. Zawiera również: potas, wapń, magnez, sód i żelazo. W medycynie chińskiej warzywo wykorzystywano jako środek przeczyszczający i przeciwzapalny. Rabarbar zawiera szczawiany. Nie jest polecany osobom zmagającym się z kamicą nerkową. W dzisiejszym odcinku chciałabym zachęcić Państwa do wypróbowania przepisu na smakowity deser z wykorzystaniem tego wiosennego przysmaku. ■

**Autorka jest psychodietetykiem (oferta w dziale „Medycyna i zdrowie")**

FOTOGRAFIA WŁASNA

**Skład:**
* 250 g rabarbaru
* 80 g brązowego cukru
* 100 g mąki orkiszowej
* 50 g masła lub oleju z kokosa
* 1 łyżka soku z cytryny
* szczypta cynamonu

**Przygotowanie:**
Myjemy i osuszamy rabarbar. Kroimy bylinę w dwucentymetrowe paski. Układamy kawałki pokrojonego warzywa w naczyniu żaroodpornym. W osobnej misce mieszamy mąkę, cukier, olej z kokosa, z dodatkiem soku z cytryny i cynamonu. Zagniatamy kruszonkę. Rwiemy ciasto i układamy na pokrojonym rabarbarze. Całość zapiekamy w 180 st. ok. 25 minut. Deser smakuje wyśmienicie na ciepło i na zimno. Smacznego!

REKLAMA / OGŁOSZENIE

GŁOGÓWEK

# Rozbił kradziony samochód i sam zgłosił się na policję

KPP PRUDNIK

**Kierowca wjechał skradzionym samochodem w budynek w centrum Głogówka**

Do tego niecodziennego zdarzenia doszło 12 maja, przed godziną 7:00 na terenie Głogówka. Jak wstępnie ustalili interweniujący na miejscu policjanci, 32-latek kierujący bmw na łuku drogi stracił panowanie nad pojazdem i uderzył w przydrożny budynek. Następnie kierowca oraz 39-letni pasażer uciekli z miejsca.

Funkcjonariusze natychmiast rozpoczęli poszukiwania za tymi osobami i już po chwili zatrzymali pasażera pojazdu. Natomiast kierujący pojazdem w tym czasie sam zgłosił się do miejscowego komisariatu policji. Mężczyzna poinformował, że spowodował zdarzenie drogowe. Jak się szybko okazało, pojazd którym kierował został skradziony chwilę wcześniej z terenu gminy Biała.

Od 32-latka była wyczuwalna woń alkoholu oraz miał obrażenia głowy. Policjanci udzielili mu pomocy oraz wezwali pogotowie ratunkowe. Mężczyzna trafił do szpitala. Została pobrana od niego krew do badań.

Mieszkaniec powiatu prudnickiego musi się teraz liczyć z zarzutem kradzieży pojazdu. Za co grozi do 5 lat więzienia. Za kierowanie pojazdem w stanie nietrzeźwości grozi do 2 lat więzienia oraz minimalnie 5000 złotych grzywny. Właściciel pojazdu wstępnie straty oszacował na blisko 100 tysięcy złotych. (źródło: KPP Prudnik) ■

eprasa.pl b7e0e488f2

SPRAWA OJCA ANTONIEGO DUDKA

# Za wszelkie zło przepraszamy

**Pod koniec kwietnia o. Alard Maliszewski prowincjał śląskiej Prowincji św. Jadwigi Franciszkanów opublikował w mediach społecznościowych oświadczenie, w którym pisze o wykorzystywaniu „w sferze psychicznej, duchowej, czy seksualnej", którego miał się dopuścić o. Antoni Kazimierz Dudek, duchowny, który wiele lat pełnił posługę kapłańską w Prudniku.**

**Andrzej DEREŃ**

Oświadczenie prowincjała – jego treść w całości publikujemy poniżej – wywołało głębokie poruszenie w Prudniku i okolicy, choć temat sprawy zatoczył znacznie szersze kręgi. W połowie marca na franciszkańskim Facebooku ukazało się krótkie, enigmatyczne ogłoszenie o treści: „W związku z pojawieniem się poważnych zarzutów wobec jednego ze współbraci naszej Prowincji, który w przeszłości miał dopuścić się wielorakich form przemocy, wyrządzając tym samym wielką krzywdę wiernym, zachęcamy wszystkich, którzy doświadczyli lub mają wiedzę o takich sytuacjach do zgłoszenia nam tego osobiście, telefonicznie lub mailowo. Za wszelkie wyrządzone zło przepraszamy." Wtedy jeszcze nie wiadomo było, kogo to wezwanie dotyczy. Osoby pokrzywdzone miały zgłaszać się do delegata prowincjała o. Wita Bołda.

### Zasłużony dla Prudnika

Ojciec Antoni Dudek pojawił się w Prudniku na początku lat 2000. Nieco rubaszny, prostolinijny, ale też oczytany i szalenie aktywny, pobudził do działania lokalną społeczność, realizując dziesiątki inicjatyw. Za jego sprawą na Koziej Górze postawiono stacje Alei Wilka z Gubbio, na które składają się rysunki prudnickich dzieci. Na szczycie wzniesienia z udziałem abpa Alfonsa Nossola, z inicjatywy o. Antoniego, postawiono „Zielony Krzyż", który miał być symbolicznym zerwaniem miasta z klątwą, jaka dotknęła miasto jeszcze w średniowieczu. Na skraju terenów klasztornych postawił kapliczkę upamiętniającą współbraci zamordowanych wiosną 1945 r. przez Sowietów na niedalekim polu. Inna inicjatywa, to postawienie figur zakochanej pary Wawrzka i Wiewióry przy studni na ul. Sobieskiego. Opowieść – legenda o. Antoniego dotycząca figur miała być nawiązaniem do osobistej historii zakonnika, choć oficjalnie dotyczyła wymyślonej historii z dawnych dziejów Prudnika. Zadbał, by barokowa kaplica w Lipach odzyskała dawny blask. Za sprawą franciszkanina powstała wierna kopia Łodzi św. Piotra, uroczyście zwodowana w Wieszczynie i potem przetransportowana na Jezioro Lednickie, gdzie tamtejszym ośrodkiem duszpasterstwa kierował pochodzący z Prudnika dominikanin o. Jan Góra. Obaj zakonnicy przyjaźnili się. Realizował i współrealizował akcje o charakterze społecznym i duchowym, np. Zlot Dudków. Hasłem „cesarskiego, królewskiego i prymasowskiego" miasta usiłował wzbudzić w mieszkańcach lokalną dumę.

Inicjatywy ostatnich lat to odtworzenie dzwonnicy na dachu kościoła pw. św. Józefa w Prudniku – Lesie i postawienie metalowych figur franciszkanów – założycieli prudnickiego klasztoru w Lipach, zmierzających do nowego miejsca pobytu. Podobnych aktywności było więcej, łącznie z niezliczonymi książkami, broszurami i publikacjami w prasie, głównie o tematyce historycznej, ale też związanej z religią.

Nic dziwnego, że aktywny zakonnik zyskał sympatię mieszkańców. Nawiązały się przyjaźnie, wiele osób przyjmowało go w domu, wspierało finansowo i mocą własnych rąk, a Rada Miejska nadała mu tytuł Honorowego Obywatela Miasta i Gminy Prudnik.

W ostatnich latach chorował. Odwiedzał naszą redakcję, narzekając na zdrowie i trudne relacje z przełożonymi (prosił by o tym nie pisać). Ostatni okres przebywał w klasztorze w Głubczycach, gdzie z kolei z jego inicjatywy odlano figurę anioła, ustawioną na jednej z rynkowych ławek, nawiązującą do herbu miasta. Wydał serię książeczek nawiązujących do historii głubczyckiego klasztoru.

### Prowincjał przeprasza za o. Antoniego

Z oświadczenia prowincjała wynika, że o. Antoni miał drugą, mroczną stronę swojego życia. Obecnie 74-letni zakonnik miał w przeszłości utrzymywać stosunki seksualne z kobietami, dopuszczając się nadużyć w sferze psychicznej i finansowej. Co wiadomo na pewno, a co jest sferą przypuszczeń i dziennikarskiej wyobraźni, bo też temat przeniesiony został już w obszar aktywności medialnej?

Jeszcze w ubiegłym tygodniu do prokuratury nie dotarło doniesienie o możliwości popełnienia przestępstwa przez zakonnika, o czym napisała „Nowa Trybuna Opolska". Władze zakonu są świadome, że ukrywanie takich działań jest przestępstwem, stąd brak takiego doniesienia świadczy o tym, że dotąd nie stwierdzono przestępstwa, a zarzuty ograniczają się do naruszeń prawa kanonicznego. W ubiegłym tygodniu nasza redakcja zwróciła się do prowincjała z prośbą o odniesienie się do sprawy, ale na razie nasza wiadomość pozostaje bez odpowiedzi.

W Internecie opublikowany został film nagrany w Głubczycach, w którym pani Karina mówi o tym, że kilka dekad wcześniej przez cztery lata była wykorzystywana seksualnie, psychicznie i duchowo przez o. Antoniego. Tygodnik „Opolska" informuje, że dotarł do kilkunastu kobiet, które miały być ofiarami o. Antoniego, z czego cztery zdecydowały się opowiedzieć swoje przeżycia dziennikarzom gazety. Trzy na cztery historie dotyczą wydarzeń sprzed 30., 40. lat, z czasów kiedy przebywał głównie we Wrocławiu. Zakonnik miał nawiązywać z kobietami relacje seksualne, czasem długotrwałe, wykorzystując ich (i ich rodzin) naiwność, bogobojność, zaufanie do osoby duchownej i jego charyzmę, a z czasem nieumiejętność wyrwania się z ukrywanej przed otoczeniem relacji. Przed władzami franciszkanów zeznawał również mąż jednej z kobiet, który znał sytuację z czasów, gdy jeszcze nie byli w formalnym związku. Zdaniem kobiet zakonnik był osobą przemocową. Do sfery dziennikarskiej fantazji można wrzucić zdanie, że w całej Europie mogą być... setki kobiet, które stały się ofiarami o. Antoniego.

Kontakt z franciszkaninem jest niemożliwy, ponieważ przełożeni ograniczyli mu możliwość rozmów z osobami spoza klasztoru. Nie mamy więc możliwości przedstawienia opisanych sytuacji z jego strony. Wysłaliśmy do niego wiadomość smsową z prośbą o odniesienie się do stawianych mu zarzutów.

Franciszkanie nie zamknęli sprawy i wciąż ją badają, deklarując jednocześnie pomoc osobom, które czują się pokrzywdzone. Nieoficjalnie dowiedzieliśmy się, że jedną z kar nałożonych na duchownego może być wydalenie z zakonu.

Do sprawy wrócimy. ■

**Oświadczenie prowincjała zgromadzenia franciszkanów mówi o krzywdach wyrządzonych przez zakonnika**

W SKRÓCIE

## Oświadczenie Prowincjała Prowincji św. Jadwigi Zakonu Braci Mniejszych

*W ostatnim czasie otrzymałem zgłoszenie, że jeden z naszych współbraci o. Antoni Dudek został oskarżony o poważne wykroczenia wobec osób powierzonych jego duszpasterskiej opiece. Choć oskarżenia dotyczyły dość odległych czasów, zdecydowałem o rozpoczęciu dochodzenia w tej sprawie, czekając na kolejne zeznania osób pokrzywdzonych. Z tego powodu pojawiła się na stronach należących do Prowincji prośba o zgłaszanie wszelkich wykroczeń, jeśli ich sprawcami byliby nasi współbracia. Ostatnie zeznanie od osoby pokrzywdzonej zostało przyjęte 16 kwietnia, ale już 14 marca zostały nałożone na o. Antoniego pewne ograniczenia, w związku z prowadzonym postępowaniem wyjaśniającym. Na każdym etapie sprawy byliśmy zdeterminowani i otwarci nie tylko na przyjęcie świadectw osób pokrzywdzonych i świadków, ale na pełną współpracę z organami kościelnymi i cywilnymi, choć tu akurat nie było podstaw do zgłoszenia tej sprawy. Jeszcze raz z serca przepraszam za wszelkie zło. Dziękuję również wszystkim, którzy swoim zaangażowaniem i determinacją, mimo narażania się na niesłuszne pomówienia i dodatkowe cierpienie pomagają w rozwiązaniu tej sprawy. Chciałbym bardzo mocno podkreślić: nikomu nie wolno relatywizować rozróżnienia między ofiarami a sprawcą.*

*Wykorzystanie w sferze psychicznej, duchowej czy seksualnej, których dopuścił się nasz współbrat, napełniają mnie wstydem i bólem. Wyrządzona krzywda jest ogromna. Jesteśmy gotowi do udzielenia pomocy pokrzywdzonym, jeśli będą chcieli ją od nas przyjąć.*

*W najbliższych dniach zostaną podjęte przeze mnie kolejne kroki prawne wobec o. Antoniego. Gdyby były jednak inne osoby pokrzywdzone – proszę i zachęcam by kontaktowały się z moim delegatem o. Witem osobiście, mailowo lub telefonicznie, mogą też oczywiście zwrócić się do mnie.*

**o. Alard Maliszewski OFM**
**Prowincjał Prowincji św. Jadwigi**
**Zakonu Braci Mniejszych**

REKLAMA

eprasa.pl b7e0e488f2

PiS
Biura Poselskie Posła na Sejm RP
Katarzyny Czochara
zapraszają mieszkańców

PRUDNIK
ul. Klasztorna 4
godziny otwarcia:
pon. 11³⁰-15³⁰
wt. 10⁰⁰-14⁰⁰
pt. 10⁰⁰-14⁰⁰

GŁUBCZYCE
ul. Kościuszki 2
W sprawie umówień proszę dzwonić:
730 621 666 lub pisać:
kczochara.biuro@gmail.com

MASZ SPRAWĘ DO POSŁA? PRZYJDŹ!

ŁĄKA PRUDNICKA

# Wypadek na krajówce. Jedna osoba ranna

**Do wypadku doszło 5 maja na drodze krajowej nr 40 Prudnik – Głuchołazy.**

Włące Prudnickiej na skrzyżowaniu DK 40 z ul. Opawską zderzyły się dwa samochody osobowe. Jedna osoba została ranna. Pojazdami podróżowali wyłącznie kierowcy. Na miejscu działały 4 zastępy straży pożarnej, 2 zespoły ratownictwa medycznego oraz policja.

– Ze wstępnych ustaleń pracujących na miejscu policjantów ruchu drogowego wynika że 20-latek kierujący bmw, skręcając w lewo, nie ustąpił pierwszeństwa przejazdu i doprowadził do zderzenia z prawidłowo jadącym z przeciwnego kierunku suzuki. Drugim pojazdem kierowała 41-letnia kobieta, która doznała obrażeń ciała i trafiła do szpitala. Na szczęście obrażenia nie zagrażają jej życiu. Kierujący pojazdami poddani zostali badaniu na zawartość alkoholu we krwi, oboje byli trzeźwi – informuje prudnicka policja. (z) ■

USŁUGI TRANSPORTOWE
• opróżnianie mieszkań, piwnic, strychów • sprzątanie działek • wywóz wszystkich gratów • sprzątanie wszystkich terenów i pustostanów • wyburzenia/rozbiórki • przygotowanie do remontu/sprzątanie po remoncie • wywóz gruzu • przeprowadzki • transport osobowy i towarowy • koszenie trawy/ścinka przycinka drzewek ozdobnych i drzew • obcinanie żywopłotów • zajmujemy się naprawdę wszystkim i jesteśmy najtańsi w okolicy • wykonamy dla Ciebie wszystko
PRZEWIEZIEMY UPRZĄTNIEMY OPRÓŻNIMY
WSZYSTKO
TELEFON 605 642 196

Happy Day
ADRES Prudnik, ul. Legionów 9 (byłe koszary)
CZYNNE pon-pt 9.00-17.00, sob-nd 9:30-13:30
TEL. 535 232 451
Kochani!
Już od teraz zapraszamy do naszego nowego całodobowego punktu sprzedaży.
Zawitał do Prudnika długo wyczekiwany kwiatostacyjny kwiatomat. Uzupełniony naszymi bukietami jest do Państwa dyspozycji 7 dni w tygodniu przez cały dzień i całą noc!
Znajdziecie go przy stacji „Circle K" na ul. Wiejskiej 2, obok paczkomatu. Płatność kartą lub blikiem. Zapraszamy do korzystania!

dachówka
blachodachówka
kominy
usługi budowlano - - dekarskie
wymiana więźby dachowej
budowa domów
docieplenia
adaptacja poddaszy
glazurnictwo
FIRMA GODNA ZAUFANIA

I&D BUDOWNICTWO
Damian Zielski
530 580 826

SALON OPTYCZNY
ALEKSANDER SADŁO
Prudnik, Plac Wolności 8
tel. 77 445 80 74

BEZPŁATNE BADANIE WZROKU
PRZY ZAKUPIE OKULARÓW

WAŻNA INFORMACJA DLA PACJENTÓW.

Informujemy, że Przychodnia Optima Medycyna w Dytmarowie zakończy swoją działalność **31.05.2023r.**
Wszyscy pacjenci z Dytmarowa pozostają dalej pod opieką, w ramach Podstawowej Opieki Zdrowotnej Optima Medycyna i mogą korzystać z przychodni w:

- Prudniku przy ul. Nyskiej 1 (dorośli) rejestracja 77 5470140
- Prudniku przy ul. Ogrodowej 2a (dzieci) rejestracja 77 5470141
- Racławicach Śląskich przy ul. Zwycięstwa 60 rejestracja 77 4376588

W zakresie opieki pielęgniarki środowiskowo-rodzinnej również nic się nie zmieni dla Pacjentów.

Powodem zmiany są rosnące koszty utrzymania wynajmowanych pomieszczeń przychodni od Gminy Lubrza - Zakładu Gospodarki Komunalnej i Mieszkaniowej w Lubrzy, która jest właścicielem budynku.

Pragniemy gorąco podziękować Wam, Pacjentom, za zaufanie jakim nas obdarzyliście ponad 20 lat temu, powierzając nam swoje zdrowie. Dołożymy wszelkich starań, aby dalsza opieka medyczna była realizowana na wysokim poziomie.

Za wszelkie utrudnienia związane ze zmianą miejsca udzielania świadczeń, przepraszamy.

**W RAZIE PYTAŃ PROSIMY O KONTAKT TELEFONICZNY POD NR 77 4368688.**

PRZYCHODNIE Optima MEDYCYNA

REKLAMA / OGŁOSZENIE

eprasa.pl b7e0e488f2

## ŁÓŻKA NOWA EKSPOZYCJA

TERMIN REALIZACJI **NAWET 1 TYDZIEŃ!**

WYBÓR TKANIN I KOLORÓW

DOWOLNY WYMIAR

## MATERACE
NAJWIĘKSZY WYBÓR NA OPOLSZCZYŹNIE

**DOSTĘPNE OD RĘKI!**

JANPOL FABRYKA MATERACY · Materasso · HILDING · M&K foam Koło materace

## NOWE KOŁDRY I PODUSZKI

**PODUSZKI**
PROFILOWANE
KLASYCZNE
ANTYALERGICZNE
MEDYCZNE

**KOŁDRY**
Z ALPAKI
Z MERYNOSÓW
ANTYALERGICZNE
MEDYCZNE
OBCIĄŻENIOWE
(DLA DZIECI I DOROSŁYCH)
POMOCNE NA NADPOBUDLIWOŚĆ, STRES, PROBLEMY Z WYCISZENIEM I SNEM, STANY LĘKOWE, AUTYZM, ADHD

## NOWE POŚCIELE I PRZEŚCIERADŁA

100% BAWEŁNA DŁUGOWŁÓKNISTA
DOŻYWOTNIA GWARANCJA NA ZAMEK

IDEALNY PREZENT!

PRODUKCJI POLSKIEJ I NIEMIECKIEJ

TRWAŁE KOLORY
NAJWYŻSZA JAKOŚĆ W EUROPIE
NADRUK CYFROWY

OazaSnu.pl
Łóżka - Materace - Artykuły do sypialni

**Prudnik, Rynek 25**
(kamienica obok ratusza)
www.oazasnu.pl
tel. 692 055 165

**RÓWNIEŻ NA RATY**

REKLAMA


eprasa.pl b7e0e488f2

# Siła Europejskiego Budżetu Obywatelskiego

**Rekordowy pod wieloma względami projekt Europejski Budżet Obywatelski, na który na Opolszczyźnie przeznaczono ponad 8,5 milionów złotych, okazał się sukcesem.** 35 zrealizowanych zadań w zakresie szkoleń zawodowych, dotyczących zdrowia i bezpieczeństwa oraz warsztatu trenerskiego i sportu jednoznacznie pokazały zarówno potrzebę, ale i ogromną chęć uczestników do stałego kształcenia się.

## TRZY TALERZE W JEDNYM RĘKU

Jak ogromne znaczenie mają szkolenia w branży gastronomicznej, przekonały nas ostatnie lata. Dynamika zmian spowodowała, że ustawiczne kształcenie pozwala na utrzymanie pracy, a jednocześnie nabyte umiejętności spełniają coraz szerszy wachlarz oferowanych usług dla klientów.

– Odczułam to natychmiast po ukończeniu profesjonalnych kursów: kelnerskiego i barmańskiego – mówi Ilona Siedlecka pracująca pracująca w jednej z opolskich restauracji . Dopiero kursy pokazały mi, jak profesjonalnie przygotować się do obsługi klienta.Dodały pewności. W pewnym momencie niosłam trzy talerze w jednej ręce. Jak zobaczyłam minę gości przy stole, wiedziałam, że zrobiło to na nich wrażenie – przyznaje z uśmiechem pani Ilona.

- Jak na dłoni widziałam efekty tych szkoleń, kiedy Ilona po kilku tygodniach sama zaczęła zgłaszać pomysły do karty drinków. Niezwykle szybko zdobywała także zaufanie klientów, trafiając niemalże w ich preferencje kulinarne. To kluczowe, bowiem nasza restauracja serwuje lokalne oryginalne dania, gdyż jesteśmy członkiem Szlaku Kulinarnego *Opolski Bifyj* – zaznacza Idalia Wojciechowska - właścicielka i szefowa kuchni restauracji.

## KOCHAJ WŁOSY

Czasem jedno zdanie może zmienić znaczenie i sens pracy. Przekonała się o tym uczestniczka szkolenia fryzjerskiego Yulia Biziuk. – Najpierw szkoła i pierwsze zakłady fryzjerskie w Ukrainie. Potem konieczność przyjazdu do Polski i znalezienie pracy w swoim zawodzie w Opolu. I tak minęło 10 lat, a nowego sensu pracy nabrałam, kiedy usłyszałam to zdanie od mojej instruktorki Kariny: „Kochaj włosy" – wspomina pani Yulia. –Miałam wiele szkoleń, ale to właśnie z projektu EBO, które odbywało się pod okiem pani Kariny, było czymś, co pozwoliło mi wejść na kolejny poziom. Co ważne, zarówno ja z doświadczeniem, jak i osoby, które nie miały doświadczenia, bardzo szybko je nabywały. To było bardzo profesjonalne – podsumowuje pani Yulia.

- Nie ukrywam, że sama byłam zaskoczona efektami szkolenia. To dowód, że niezwykle ważne jest w takim zawodzie jak nasz, bycie cierpliwym i wytrwałym, a jednocześnie sami uczestnicy bardzo wiele wymagali ode mnie jako prowadzącej – przyznaje właścicielka salonu fryzjerskiego Karina Kraffczyk, prowadząca szkolenie w ramach EBO. – To właśnie dzięki temu, że ten kurs obejmował odpowiednio dużo godzin, zarówno początkujący, jak i zaawansowani, kończąc go, mieli bardzo podobne umiejętności. Dostałam wiele sygnałów, że niektórzy z uczestników zamierzają podjąć się tego zawodu, a nawet otworzyć własny zakład. To budujące – cieszy się pani Karina.

## TRÓJWYMIAROWY OBRAZ SERCA

Ogromną rolę w kardiologii i kardiochirurgii zaczyna odgrywać technika VR (Virtual Reality), dlatego nie dziwią coraz częstsze szkolenia z jej wykorzystaniem. – O to poprosili sami studenci medycyny na Uniwersytecie Opolskim – mówi Karina Indryka — Prezes Fundacji *Podaruj Nadzieję* organizującej szkolenie w ramach EBO.

- Przede mną decydujący moment życia, czyli koniec 6-letniego studiowania na medycynie, więc każda forma zdobycia dodatkowej wiedzy, jest dla mnie bezcenna. Skorzystałem z kursu, na którym mogłem ćwiczyć, używając najnowszej techniki, a przecież zabiegi bezinwazyjne to przyszłość medycyny – przyznaje uczestnik szkolenia student VI roku kierunku lekarskiego Uniwersytetu Opolskiego Kacper Wójcicki.

- To doskonały przykład, jak mądrze wydawać pieniądze, bo dzięki takim zajęciom droga studenta, który ukończy medycynę do momentu, w którym będzie można go uznać za w pełni samodzielnego operatora skróci się z 10-15 lat jak było do tej pory, o dobrych kilka lat – zaznacza dr hab. n. med. Roland Fiszer — Kierownik Oddziału Wrodzonych Wad Serca i Kardiologii Dziecięcej w Śląskim Centrum Chorób Serca w Zabrzu, Śląski Uniwersytet Medyczny.

## Ponad 3,4 tysiąca mieszkańców Opolszczyzny nabyło nowe umiejętności i kompetencje. Wielu znalazło swoje nowe miejsce w życiu.

## SPAWANIE TO NIE TYLKO MĘSKA RZECZ

Rozwój + zmiana = *SUKCES* to hasło jednego ze szkoleń EBO w zakresie spawania, pokazało że stereotypowe myślenie o dzieleniu zawodów na męskie i żeńskie idzie w niepamięć.

- Jestem jedną z pięciu spawaczek w hali i na dodatek jedyną, która pracuje maszyną ręczną, a nie automatem. Słyszałam, że kobiety są precyzyjniejsze od mężczyzn w tym, co robią, więc odnalazłam się w tym zawodzie i w nowej firmie – przyznaje Anna Kowolik — spawaczka, uczestniczka kursu w ramach EBO. – To właśnie dzięki kursom oraz ze względu na zdrowie zamieniłam pracę tapicera na pracę spawaczki. Podczas kursu właśnie tutejszy kierownik prowadzący zajęcia, a było tych godzin 120, powiedział: nadajesz się, będzie z Ciebie dobry spawacz… i tak zmieniłam pracę, i nie żałuję, bo wciąż się rozwijam i poznaję nowe techniki – podsumowuje pani Anna.

- W przypadku takich specjalistów, wymagamy kursu oraz uprawnień do wykonywania zawodu. – kończy Roxana Wingert-Jakštas, specjalistka ds. Rekrutacji w jednej z firm branży motoryzacyjnej.

## APETYT ROŚNIE Z KAŻDYM KURSEM

Jak marzenia zamieniać w rzeczywistość, doskonale zrozumiała pochodząca z Nysy pani Lucyna Kamińska.

– Mąż zawsze chciał zajmować się transportem, a ja marzyłam o swojej restauracji. Otworzyłam bar. Najpierw jeden, potem drugi, ale w głowie miałam cały czas obraz mojego wymarzonego miejsca. I to się wkrótce spełni. Fundamenty obiektu już są, a teraz powstają ściany, do końca roku stanie moja wymarzona restauracja – mówi z przejęciem pani Lucyna. – Ogromne znaczenie miał dla mnie kurs, o którym dowiedziałam się z Internetu. Dziś wiem, że szkolenie zmieniło w ogromnym stopniu moje myślenie z zakresu przygotowywania potraw, opracowania jadłospisów czy trendów żywienia – zapewnia pani Kamińska.

– Teraz kiedy trwa budowa, ja już myślę o kolejnych kursach. Ten pierwszy tylko „wzmógł mój apetyt" i pomógł mi obrać kierunek w tworzeniu tej restauracji, a ona ma być przecież niemal całym moim życiem – kończy pani Lucyna.

Zdaniem Łukasza Kosińskiego ze Stowarzyszenia *Sukces Po Opolsku*, braki kadrowe na rynku gastronomicznym powodują, że w naszym regionie jest spora liczba osób, która ma szanse na pracę w tej branży. Szeroki wachlarz prac dał możliwość przeprowadzenia szkolenia pod nazwą *Od przystawek po desery — profesjonalny kurs przygotowujący do pracy w restauracjach*. – Kursanci wiele godzin zapoznawali się z samą kuchnią, jej profesjonalnym wyposażeniem, a następnie mieli okazję nauczyć się dosłownie wszystkich etapów kulinarnego „menu" – informuje Łukasz Kosiński. W kursie, uczestniczyło 75 osób, a wiele z nich było spoza branży. Pracownicy biurowi, pracownik tartaku, nauczyciele czy członkinie kół gospodyń wiejskich. Smaku nie da się oszukać, a takie kursy jak ten zrealizowane dzięki Europejskiemu Budżetowi Obywatelskiemu, są tego potwierdzeniem – ocenia Łukasz Kosiński.

## PRACA NA STOLARNI JEST DLA KAŻDEGO, KTO CHCE

Szkolenia zawodowe, organizowane w ramach EBO, dla niektórych były szansą na sformalizowanie dotychczasowej wiedzy i nabytego doświadczenia. Fundacja Izby Rzemieślniczej w Opolu przygotowała dla 180 osób kurs przygotowujący do egzaminu czeladniczego. Wśród nich był pan Marcin Lencki. — Wymogiem podejścia do egzaminu czeladniczego jest posiadanie minimum trzyletniego doświadczenia w zawodzie. Pomimo, że umiem wszystko, nie miałem formalnego potwierdzenia, że jestem stolarzem. – wyjaśnia pan Marcin.

- Ankiety ewaluacyjne pokazały nam dobitnie, iż wszyscy uczestnicy projektu (*Zdobądź kwalifikacje – zrób coś teraz dla SIEBIE*) byli bardzo zadowoleni, zarówno z formy przeprowadzonego kursu, jak i z egzaminu czeladniczego – dodaje Katarzyna Wróbel-Szymanowska, członkini Zarządu Fundacji, organizatora kursu. - Życie wymusiło na mnie potężną zmianę, tak zostałem stolarzem. Przeszedłem wszystkie szczeble nauki przez ostatnie lata, a teraz mam na to dowód – cieszy się pan Lencki, po czym dodaje - Praca na stolarni jest dla każdego, kto chce. Kropka!

ARTYKUŁ SPONSOROWANY

Fundusze Europejskie Program Regionalny
Rzeczpospolita Polska
OPOLSKIE
Unia Europejska Europejski Fundusz Społeczny

eprasa.pl b7e0e488f2

SPECJALNY OŚRODEK SZKOLNO-WYCHOWAWCZY W PRUDNIKU

# Sport daje dwie rzeczy: rywalizację i poprawę tężyzny fizycznej

**Rywalizacja uczy charakteru, a tężyzna pomaga ten charakter utrzymać. Tak mówił burmistrz Prudnika Grzegorz Zawiślak podczas otwarcia nowej powiatowej inwestycji - boiska wielofunkcyjnego w SOSW Prudnik, doceniając inicjatywę Powiatu Prudnickiego.**

**Grzegorz WEIGT**

„Familiada" w wykonaniu uczniów SPSW

Moment przecięcia wstęgi – oficjalnego otwarcia boiska

Inauguracja, pierwsze rzuty do kosza

GRZEGORZ WEIGT (3)

SOSW w Prudniku wzbogacił się o nowy obiekt sportowy w ramach inwestycji „Sportowa integracja-modernizacja infrastruktury sportowej". Na zapleczu budynku szkoły powstało boisko wielofunkcyjne o nowoczesnej nawierzchni. Obok zainstalowano siłownię zewnętrzną. Dodatkowo w samej szkole wyremontowano sale: gimnastyczną oraz rehabilitacyjną. Całość kosztowała 1 milion 100 tysięcy zł. W tym 700 tys. zł pochodziło ze środków Regionalnego Programu Operacyjnego Województwa Opolskiego. 400 tys. dołożył budżet Powiatu Prudnickiego.

W piątek 12 maja odbyła się uroczystość otwarcia już czynnego obiektu. Na otwarcie przybyło wielu gości. Wśród nich: poseł na Sejm RP Katarzyna Czochara, starosta prudnicki Radosław Roszkowski, radny Sejmiku województwa opolskiego Robert Węgrzyn, burmistrz Prudnika Grzegorz Zawiślak, wiceprzewodniczący Rady Miejskiej Edward Mazur, opolski wicekurator oświaty Artur Zapała, radny powiatowy Mirosław Czupkiewicz, Sekretarz Powiatu Agnieszka Zagórska, Skarbnik Powiatu Larysa Zamorska, prezes Spółdzielni Pionier Tomasz Kuszła, naczelnik Wydziału Oświaty i Zdrowia Starostwa Powiatowego Anna Wojtczak, dyrektor Zespołu Szkół Rolniczych Andrzej Chruściel oraz wykonawca inwestycji Zbigniew Dwornicki. Wszystkich witał dyrektor SOSW w Prudniku Eugeniusz Kurpiel.

Starosta Roszkowski dziękował szczególnie osobom, które zasłużyły się dla szybkiej realizacji zadania, które zresztą były obecne na tym spotkaniu. Wśród nich; władzom gminy Prudnik za ujęcie terenów, na których znajduje się ośrodek, w programie rewitalizacji, zarządowi województwa za przyznanie dofinansowania, radnym powiatu i Skarbnik Powiatu za wygospodarowanie pozostałej kwoty, Sekretarz Powiatu i naczelnikowi Przemysławowi Kowalskiemu za przygotowanie i realizację zadania.

Nie obyło się bez słów uznania, gratulacji i życzeń udanego wykorzystania boiska. Nie zabrakło też prezentacji uczniów, którzy zmagali się w zainscenizowanej pod namiotem (gdzie odbywała się uroczystość) „Familiadzie". Przy pięknej pogodzie przecięta została wstęga i można teraz korzystać z obiektu, co zainaugurowali rzutami do kosza oficjalni goście. Z boiska będą mogli korzystać także okoliczni mieszkańcy, obiekt ma być dostępny po opracowaniu zasad jego otwarcia. ■

Z głębokim żalem
przyjęliśmy informację o śmierci

**Józefa Boskiego**

**Aktywnego działacza tzw. pierwszej „Solidarności", internowanego w stanie wojennym**

Rodzinie i Bliskim
wyrazy szczerego współczucia
składa
*Starosta*
*Radosław Roszkowski*
*oraz*
*Zarząd i Radni Rady Powiatu*

INTERWENCJE

# Znów śmieci na drodze

Ktoś sobie upodobał drogę obok ogrodów działkowych między Prudnikiem a Łąką Prudnicką i po raz kolejny wrzucił na niej gruz przemieszany ze śmieciami (na zdjęciu). Dodajmy, że nawet nie zasypał dziury, gdzie w dni deszczowe tworzy się kałuża i błoto, tylko wysypał to prosto na drogę. (d) ■

CZYTELNIK

**PODZIĘKOWANIE**

Dziękujemy Dyrekcji,
Gronu Pedagogicznemu i uczniom
II LO w Zespole Szkół Rolniczych
za udział w pogrzebie mojego męża

**Stanisława Jerzego Góry**

*żona i rodzeństwo*

**PODZIĘKOWANIE**

Dziękujemy PRZYJACIOŁOM i ZNAJOMYM
za okazaną pomoc
i udział w pogrzebie mojego męża

**Stanisława Jerzego Góry**

*żona i rodzeństwo*

Z głębokim żalem
przyjęliśmy informację o śmierci

**Stanisława Jerzego Góry**

**prudnickiego Artysty, Malarza,**
**Członka Związku Artystów Plastyków**
**Polska Sztuka Użytkowa**
**oraz Polskiego Stowarzyszenia Edukacji Plastycznej.**

Rodzinie i Bliskim
wyrazy szczerego współczucia
składa
*Starosta*
*Radosław Roszkowski*
*oraz*
*Zarząd i Radni Rady Powiatu*

Z głębokim żalem zawiadamiamy,
że 8 maja 2023 r.
odszedł

**Jerzy Szteliga**

nasz najukochańszy mąż, ojciec, dziadek i teść.
Przyjaciel.

Ostatnie pożegnanie odbędzie się w **czwartek, 18 maja, o godzinie 12.00** w Starej Kaplicy na cmentarzu komunalnym w Opolu-Półwsi.

Pogrążona w smutku rodzina

eprasa.pl b7e0e488f2

ELIMINACJE WOJEWÓDZKIE

# Pojadą na finał na Pomorze!

**Na dwudniowy Ogólnopolski Młodzieżowy Turniej Turystyczno-Krajoznawczy PTTK (10 i 11 maja) składało się kilka konkurencji, od typowo praktycznych (precyzyjna jazda rowerem, pomoc przedmedyczna, marsz na orientację), do testów wiedzy (np. krajoznawczego).**

**Andrzej DEREŃ**

PTTK PRUDNIK

**Uczestnicy turnieju**

ANDRZEJ DEREŃ

**Jedną z konkurencji była pomoc przedmedyczna**

Dobrze, że chcecie się uczyć turystyki, chcecie poznawać Opolszczyznę, rywalizować w różnych konkurencjach OMTTK, tych teoretycznych i tych praktycznych. Wasza wiedza i umiejętności są spore – powiedział na podsumowanie rywalizacji główny organizator eliminacji Franciszek Dendewicz z PTTK Prudnik.

Dyplomy i nagrody wręczyła uczestnikom i opiekunom gospodyni Szkolnego Schroniska Młodzieżowego „Dąbrówka", gdzie odbyły się eliminacje, Barbara Starzyk. Od wielu lat eliminacje wspiera redakcja Tygodnika Prudnickiego, która społecznie przygotowuje testy sprawdzające wiedzę krajoznawczą uczestników na temat Opolszczyzny oraz województwa, w którym w danym roku odbywa się finał krajowy. Małym marzeniem działaczy prudnickiego Oddziału PTTK jest organizacja centralnego finału w Prudniku.

Impreza została dofinansowana przez Samorząd Województwa Opolskiego oraz wsparta organizacyjnie przez Gminę Prudnik. ■

## WYNIKI

**SZKOŁY PONADPODSTAWOWE**

**1 miejsce** – I LO Prudnik, dr. II (Jakub Romaniuk, Mateusz Kukułka, Michał Bartyzel), opiekun: Anna Gattnar
**2 miejsce** – I LO Prudnik, dr. I (Jakub Mazur, Filip Hombek, Szymon Augustyn), opiekun: Anna Gattnar

**SZKOŁY PODSTAWOWE**

**1 miejsce** – PSP Szybowice, dr. I (Maja Podleś, Bartosz Podleś, Oliwia Toszek), opiekun: Marek Flejter
**2 miejsce** – PSP Szybowice, dr. II (Bartłomiej Wiliński, Zofia Faszczowy, Malwina Dendewicz), opiekun: Marek Flejter
**3 miejsce** – NSP Dytmarów (Amelia Dziadkowiec, Bruno Chrostek, Kamil Synowczyński), opiekun: Halina Garczyńska
**4 miejsce** – PSP nr 1 Głuchołazy, dr. I
**5 miejsce** – PSP nr 1 Głuchołazy, dr. II

ARTYKUŁ SPONSOROWANY

NA DRODZE

# 5000 złotych mandatu dla recydywisty drogowego

KPP PRUDNIK

**Bliżej nieba, czyli 190 km/h na zwykłej szosie**

Prudniccy policjanci ruchu drogowego w nieoznakowanym radiowozie przerwali niebezpieczną jazdę kierującego bmw. 31-latek jechał z prędkością blisko 190 km/h i za nic miał obowiązujące przepisy drogowe. Mężczyzna był już wielokrotnie karany za podobne wykroczenia. Mieszkaniec powiatu krapkowickiego za swoje zachowanie na drodze w warunkach recydywy otrzymał 5 tys. zł mandatu i 15 punków karnych. Musi się też liczyć z utratą prawa jazdy.

Do tego zdarzenia doszło pod koniec kwietnia na drodze wojewódzkiej 414, pomiędzy Dobroszewicami a Lubrzą. Tam policjanci ruchu drogowego w nieoznakowanym radiowozie przerwali niebezpieczną jazdę kierowcy bmw, który za nic miał przepisy drogowe. Mężczyzna kierujący pojazdem na obowiązującej „dziewięćdziesiątce" jechał z prędkością blisko 190 km/h. Po sprawdzeniu w bazie danych szybko wyszło na jaw, że 31-latek był już wielokrotnie karany za podobne wykroczenia. Dlatego też policjanci, zgodnie z obowiązującymi przepisami nałożyli na nieodpowiedzialnego kierowcę mandat w ramach tzw. recydywy. Co oznacza, że grzywna za przekroczenie prędkości wynosi dwa razy więcej niż ta, która jest przypisana do tego wykroczenia – w tym wypadku wyniosła 5000 złotych. Kierujący za popełnione wykroczenie drogowe otrzymał też 15 punktów karnych oraz musi się też liczyć z utratą prawa jazdy. (źródło: KPP Prudnik) ■

OLIMPIADA WIEDZY O RODZINIE

# Sukces uczennic z Prudnika

**21 kwietnia odbył się w Olsztynie finał Ogólnopolskiej Olimpiady Wiedzy o Rodzinie, współfinansowanej przez Ministerstwo Edukacji i Nauki. Uczestniczyło w nim 16 zespołów reprezentujących szkoły ponadpodstawowe z 16 województw.**

Głównym celem olimpiady jest promowanie wartości małżeńskich i rodzinnych. Olimpiada jest też okazją dla młodzieży do sprawdzenia nabytej wiedzy z zakresu zajęć Wychowanie do życia w rodzinie oraz nabycie umiejętności praktycznego jej wykorzystania podczas prezentacji i debaty. Zainteresowanie młodzieży problematyką małżeństwa i rodziny, kształtowanie pozytywnej postawy wobec instytucji małżeństwa i rodziny jest dzisiaj korzyścią nie do przecenienia. Przy okazji uczniowie poznają także Naukę o rodzinie jako ewentualną dyscyplinę naukową na kierunku studiów.

Tegoroczny finał Ogólnopolskiej Olimpiady Wiedzy o Rodzinie, która przebiegała pod hasłem „Rodzina - szkołą miłości", odbył się w odległym Olsztynie. Była to już 7. edycja tej inicjatywy. Na poszczególnych szczeblach olimpiady wzięło w tym roku udział prawie dwa tysiące uczniów z całej Polski. W Olsztynie spotkali się najlepsi - po jednej drużynie z każdego województwa. Uczestnicy zmierzyli się z testem, a w ścisłym finale (już tylko 5 zespołów) wzięli udział w debacie.

Najlepsze w finale VII Ogólnopolskiej Olimpiady Wiedzy o Rodzinie okazały się uczennice z Prudnika: Nikola Ciszewska i Julia Maria Ligęza z Zespołu Szkół Ogólnokształcących nr 1 w Prudniku. Opiekunką zespołu jest Maria Boczarska. Każdy z finalistów otrzymał m.in. indeks na Uniwersytet Warmińsko-Mazurski (m.in. na teologię czy nauki o rodzinie), najlepsi otrzymali również nagrody rzeczowe: zwycięzcy pojadą w nagrodę na zagraniczną wycieczkę. (g) ■

GOŚĆ NIEDZIELNY

**Przewodnicząca Komitetu Głównego Grażyna Przasnyska (z prawej), laureatki pierwszego miejsca Nikola Ciszewska i Julia Ligęza z opiekunem Marią Boczarską.**

eprasa.pl b7e0e488f2

# Reklamaogłoszenia

**REKLAMA** tel. 601 268 421, 77 436 28 77 reklama@tygodnikprudnicki.pl

## OGŁOSZENIA DROBNE

### FINANSE


Uwolnij się od długów!
Zapewniamy kompleksową pomoc prawną w zakresie:
• Upadłości konsumenckiej
• Upadłości firm
• Restrukturyzacji
Zadzwoń lub napisz:
RKL Inkasso Polska Sp. z o.o.
tel. 573 843 433
prawnicy.rkl@gmail.com


### USŁUGI

■ Usługi tapicerskie - renowacja krzeseł, foteli, kanap itp. Duży wybór tkanin. Tel. 696 951 402 (35/23)

■ Koszenie trawników, duże powierzchnie - tel. 512 438 358 (37/23)

### BUDOWLANE


USŁUGI BUDOWLANE
REMONTOWO-WYKOŃCZENIOWE
606 838 144
Grzegorz Ślusarczyk
malowanie
szpachlowanie
układanie paneli
ścianki i sufity z k-g
układanie płytek gipsowych
tynki gipsowe
ocieplanie budynków

USŁUGI ELEKTRYCZNE
INSTALACJE ELEKTRYCZNE DLA NISKICH NAPIĘĆ
ROZDZIELNICE ELEKTRYCZNE NISKIEGO NAPIĘCIA
PRACE SERWISOWE
GOSPODARSTWA DOMOWE, MAŁE I ŚREDNIE PRZEDSIĘBIORSTWA
NEW GLOBAL TECHNOLOGY
KAMIL MARCISZ
737 640 640



USŁUGI DEKARSKIE
667 950 413
dachyandybau@gmail.com
DEKARSTWO/CIESIELSTWO
• fachowe doradztwo
• wymiana dachu
• serwis i drobne naprawy
• więźby dachowe
• wycena i pomiar gratis



Świadectwa Energetyczne
Badania Termowizyjne
Lokalizacja Wycieków
665 079 169



USŁUGI BUDOWLANE
KOMPLEKSOWE WYKOŃCZENIE WNĘTRZ
MUROWANIE TYNKOWANIE
ELEWACJE KAFELKI
MALOWANIE TAPETOWANIE
MONTAŻ DRZWI, OKIEN, SUFITÓW PODWIESZANYCH
SUCHA ZABUDOWA
Lesław KAŃSKI
791 772 321



OKNOPLAST
WYPRZEDAŻ
nawet 22%
SPRAWDŹ DODATKOWE PROMOCJE NA
OKNA DRZWI ROLETY
WWW.OKNOPLAST.COM.PL
Wyprzedaż wybranych produktów tylko w wybranych kolorach. Regulamin promocji na oknoplast.com.pl. Promocja trwa do 20.12.21 r. lub wyczerpania zapasów.

TAL-BUD
Partner Handlowy OKNOPLAST
Prudnik, Plac Zamkowy 8
tel. 77 436 55 61


**Ogłoszenia drobne przyjmujemy w siedzibie redakcji gazety przy ul. Kosciuszki 13a w Prudniku (pon.-pt. 8-16) oraz mailowo. Ogłoszenie drobne zlecić możecie również wysyłając SMS o treści „TPR.DROBNE" + tekst ogłoszenia (bez polskich znaków) na numer:**

**7643** (7,38 zł z VAT)
- aby zamówić 1 publikację

**79567** (11,07 zł z VAT)
- aby zamówić 2 publikacje

**91909** (23,37 zł z VAT)
- aby zamówić 5 publikacji

Suma znaków w wiadomości (wraz z prefiksem) to 160. Prosimy nie używać polskich znaków diakrytycznych.

### NIERUCHOMOŚCI

**KUPIĘ NIERUCHOMOŚĆ**

■ Pilnie kupię mieszkanie spółdzielcze w Prudniku 50m2, parter lub I p., tel. 601 579 775 (27/23)

■ Kupię budynek mieszkalny w Głogówku, może być do remontu. Tel. 602 65 66 75 (1/23)

**WYNAJMĘ MIESZKANIE**

■ Wynajmę mieszkanie w centrum Prudnika, 92 m2, I piętro, 3 pokoje. Tel. 604 651 592. (4/23)

**ZAMIENIĘ**

■ Zamienię mieszkanie komunalne 49m2 (2 pokoje, kuchnia, łazienka) na mniejsze, tel. 609 236 409 (34/23)

**GARAŻE**


DO WYNAJĘCIA
WARSZTATY SAMOCHODOWE, GARAŻE, POW. MAGAZYNOWEJ
o pow. od 18 – 500 m2. monitorowanym i dozorowanym w Prudniku
692 326 417


■ Kupię natychmiast garaż w Prudniku - tel. 601 579 775 (28/23)

### MOTORYZACJA


KUPIĘ KAŻDĄ TOYOTĘ
531-666-333


### SPRZEDAM

■ Sprzedam tanio motor cross RMT 140cm3, kosiarkę-traktorek (Hurricane, koszenie 100 cm), drzwi antywłamaniowe 90 cm oraz szafę pancerną 650kg (rocznik 1936) - tel. 663 157 083 (34/23)

### NAUKA

■ www.naukaplywania.prudnik.pl, tel. 664 770 969 (6/22)

■ Nabór na kurs młodszego ratownika WOPR oraz szkolenie ratownika wodnego MSWiA, rozpoczęcie 16.04, godz. 10.00, tel. 664 770 969 (17/23)

■ Nabór na kurs sternika motorowodnego PZMiNW, rozpoczęcie 21.05, godz. 10.00, tel. 664 770 969 (18/23)

### PRACA

■ Opiekunka osób starszych i niepełnosprawnych poszukuje pracy w Prudniku, tel. 732 865 244 (36/23)


Tygodnik Prudnicki OGŁOSZENIA DROBNE
3 = 4 Zamawiając 3 emisje ogłoszenia, czwartą dostajesz gratis. Daje to łącznie cały miesiąc publikacji.
1 Jedna emisja ogłoszenia kosztuje 1 zł za wyraz.
2 Ogłoszenie z wyróżnieniem kosztuje 2 zł za wyraz.
5 Przy anonsie opublikować możemy zdjęcie przedmiotu ogłoszenia - dopłata wynosi 5 zł za cały okres emisji.

TARTAK
Interhas
Prudnik, ul.Prężyńska 32
Wierzbięcice
502 251 350
www.interhas.pl
• więźba dachowa
• tarcica budowlana
• podbitka
• łaty i k-łaty
• drewno kominkowe


OGŁOSZENIA DROBNE DO NAJBLIŻSZEGO NUMERU PRZYJMOWANE SĄ DO WTORKU DO GODZ. 10.00

eprasa.pl b7e0e488f2

URZĄD PRACY

## Powiatowy Urząd Pracy w Prudniku

Prudnik, ul. Jagiellońska 21
tel. 77 436 23 04
77 436 37 82

**INŻYNIER ELEKTRYK, TECHNIK ELEKTRYK, ELEKTRYK, POMOCNIK ELEKTRYKA** – praca w delegacji Niemcy oraz w Polsce, pracodawca z Wierzchu **SORTOWACZ ODZIEŻY, MAGAZYNIER** – praca w Niemysłowicach **KUCHARZ** – wykształcenie zawodowe, praca w Laskowicach **FRYZJER** – wykształcenie kierunkowe, praca w Głogówku **CUKIERNIK** – praca w Olbrachcicach **DOZORCA** – mile widziane orzeczenie o stopniu niepełnosprawności, praca w Prudniku **MONTER SUCHEJ ZABUDOWY** – mile widziane doświadczenie, praca w Twardawie **PRACOWNIK FIZYCZNY** – prawo jazdy kat. B, praca na terenie powiatu prudnickiego **NAUCZYCIEL PRZEDSZKOLA, LOGOPEDA, PSYCHOLOG** – wykształcenie wyższe kierunkowe, praca w Szonowie **SPRZEDAWCA** – magazynier – wykształcenie średnie, praca w Olszynce **SPEDYTOR** – możliwość przyuczenia, znajomość języka niemieckiego i angielskiego, praca w Górecznie **KELNERKA**,– praca w Prudniku **SPRZĄTACZKA** – mile widziane doświadczenie, praca w Prudniku **INSPEKTOR DS. SUROWCOWYCH** – wykształcenie średnie techniczne, praca w Ciężkowicach **NAUCZYCIEL PRZEDSZKOLA** – wykształcenie wyższe, praca w Racławicach Śląskich **SPRZĄTACZKA BIUROWA** – praca w Prudniku **WYCHOWAWCA W PLACÓWCE OPIEKUŃCZO WYCHOWAWCZEJ** – wykształcenie wyższe pedagogiczne, praca w Prudniku i Mochowie **PRACOWNIK PRODUKCJI** – praca w Skrzypcu **POMOCNIK LAKIERNIKA** – praca w Prudniku **KONTROLER JAKOŚCI** – wykształcenie średnie techniczne, praca w Prudniku **FARMACEUTA, DIAGNOSTA LABORATORYJNY, TECHNIK ELEKTRORADIOLOG** – wykształcenie kierunkowe, praca w Prudniku **PRACOWNIK PRODUKCJI** – praca w Głogówku **KIEROWCA – MAGAZYNIER** – prawo jazy kat. B, praca w Prudniku **PRACOWNIK BIUROWY** – wykształcenie średnie, praca w Prudniku **PRACOWNIK FIZYCZNY** – praca na terenie powiatu i województwa opolskiego **PRACOWNIK GOSPODARCZY** – uprawnienia na koparko ładowarkę, prawo jazdy kat. B, mile widziane kat. C, praca w Lubrzy

eprasa.pl b7e0e488f2

OAZA
HOTEL RESTAURACJA
48-200 Prudnik
ul. Zwycięstwa 2
tel. 77 406 84 80
798 782 202
www.hotelprudnik.pl

Hotel Oaza oferuje:
• bazę noclegową do 50 miejsc,
• salę bankietową na 90 osób
oraz salę restauracyjną.
Organizujemy wesela, komunie, urodziny, stypy oraz konferencje.

NAUKA JAZDY
„PRAWKO" PAŚCIAK
Kat. A, A1, A2, AM
B, B+E, C, C+E, D
* Kwalifikacja wstępna
Szkolenia okresowe
608 399 194
www.prawko.edu.pl

Meble Stylowe Jaro
-Antyki-
www.klasyczne-meble.pl
ul. Kruczkowskiego 5 48-303 Nysa
668 117 978 | 602 408 697 | 77 433 00 51

KOWALSTWO ARTYSTYCZNE-ŚLUSARSTWO

bramy
ogrodzenia
balustrady
stal nierdzewna
usługi spawalnicze
METALFLEX 48-250 Mionów 53b, tel. 665 379 024, www.metalflex.com.pl

GREENWOOD
PIELĘGNACJA I WYCINKA DRZEW

• wycinka i pielęgnacja drzew metodami alpinistycznymi
• zrąbkowanie gałęzi
• frezowanie (karczowanie) pni
• usługi wysokościowe i ogrodnicze
• 20 lat doświadczenia
Greenwood Andrzej Penar
501 607 880

FLYNET

najlepszy internet w regionie
FLYNET
Prudnik, ul. Prężyńska 17
77 55 20 800
internetprudnik
www.flynet.com.pl

AUTO MAJA
Mariusz Derlik
diagnostyka komputerowa • serwis klimatyzacji • blacharstwo, lakiernictwo • mechanika samochodowa • spawanie aluminium • holowanie
WYPOŻYCZALNIA SAMOCHODÓW
WARSZTAT SAMOCHODOWY
ZATRUDNIMY PRACOWNIKA!
Głogówek 504 570 113

Prudnik, ul. Prężyńska 26
tel. 77 402 20 44, 783 502 295
pn-pt 8:00-16:00
sob 8:00-13:00
NIECH BĘDZIE CIEPŁO
SKŁAD OPAŁU
• WĘGIEL I GATUNKU • WAGI ELEKTRONICZNE
• TRANSPORT GRATIS

SPRZEDAŻ I MONTAŻ
OKNA PCV
OKNA DREWNIANE
OKNA ALUMINIOWE
ROLETY WEWNĘTRZNE
ROLETY ZEWNĘTRZNE
DRUTEX
NAJLEPSZE OKNA
ZYSKUJESZ JAKOŚĆ (I UPOMINEK)
GAMA
GŁUCHOŁAZY ul. Konstytucji 3 Maja 17a, tel./fax 77 439 46 74
NYSA ul. Piastowska 26, tel./fax 77 448 43 53
WWW.OKNAGAMA.PL • GAMAOKNO@WP.PL • WWW.OKNAGAMA.PL • GAMAOKNO@WP.PL

SUPER BRUK
układanie kostki brukowej (również wokół nagrobków)
roboty ziemne
urządzanie zieleni
przyłącza wod-kan
SUPER BRUK Krzysztof Lorek
783 176 622 super-bruk@wp.pl

DOM POGRZEBOWY
mgr inż. Grażyna Janus-Bartnik
tel. całodobowy
602 471 380

Prudnik ul. Dąbrowskiego 4 tel.77 436 23 71 | 77 436 20 13

WSKOCZ W SIODŁO
Stajnia Chocim zaprasza na naukę jazdy konnej dla początkujących i zaawansowanych, ogniska i bryczkę.
Prowadzimy też wypożyczalnię rowerów.
STADNINA KONI PRUDNIK
ul. Poniatowskiego 3a - tel. 77 436 32 06, 512 082 273

Tygodnik Prudnicki OGŁOSZENIA DROBNE

1 Jedna emisja ogłoszenia kosztuje 1 zł za wyraz.

2 Ogłoszenie z wyróżnieniem kosztuje 2 zł za wyraz.

3 = 4
Zamawiając 3 emisje ogłoszenia, czwartą dostajesz gratis. Daje to łącznie cały miesiąc publikacji.

5 Przy anonsie opublikować możemy zdjęcie przedmiotu ogłoszenia - dopłata wynosi 5 zł za cały okres emisji.

REGENERACJA WYROBÓW Z PIERZA
pranie, czyszczenie
KRZYŻKOWICE 50
tel. 77 436 09 88
kom. 698 840 820, 608 769 437

LACHOWICZ
Prudnik, ul. Kolejowa 59a
tel. 77 406 81 10
NOWOŚĆ
Piece wolnostojące

Invicta REMILLY
• moc nominalna: 7 kW
• gwarancja: 5 lat
• kolor: antracyt
Invicta SOREL
• moc nominalna: 8 kW
• gwarancja: 5 lat
• kolor: kremowy
Invicta CAROLO
• moc nominalna: 8 kW
• gwarancja: 5 lat
• kolor: antracyt

eprasa.pl b7e0e488f2

**MENU/DANIE DNIA** FACEBOOK: Wytwórnia Pierogów Wartościowych

**MENU** terazprudnik.pl/smacznie/bueno

**MENU** Facebook: Restauracja

**MENU** hotel-olimp.pl **DANIE DNIA** FACEBOOK: Hotel Olimp

**MENU** margosfit.pl

**MENU** terazprudnik.pl/smacz

**MENU** WKRÓTCE

**MENU** bianco.metro.b

**MENU** terazprudnik.pl/smacznie/akacja

**MENU** terazprudnik.pl/smacznie/hana

**MENU** terazprudnik.pl/smac

eprasa.pl b7e0e488f2

Parkowa

nie/coco

ar

znie/chilli

# Burmistrz Prudnika informuje

o uruchomieniu sprzedaży końcowej węgla

Zakupu paliwa stałego w ramach sprzedaży końcowej od Gminy Prudnik może dokonać osoba fizyczna w gospodarstwie domowym, która spełnia warunki uprawniające do dodatku węglowego. Przy sprzedaży końcowej zniesione zostały limity ilościowe dla jednego gospodarstwa domowego.

Szacunkowa ilość węgla przeznaczona do sprzedaży końcowej według sortu wynosi:
- orzech – 59 t
- ekogroszek – 152 t
- groszek – 14 t

**Cena węgla wynosi 1845,00 zł brutto za 1 tonę.**

**Wnioski o zakup paliwa stałego w ramach sprzedaży końcowej można składać w Urzędzie Miejskim w Prudniku do 30 czerwca 2023r.** lub do wyczerpania zapasów surowca.

Wnioski będą rozpatrywane w kolejności wpływu, do wyczerpania ilości paliwa stałego przeznaczonego do sprzedaży końcowej.

**UWAGA!**
**Zakupu węgla mogą dokonać osoby fizyczne spoza gminy Prudnik na podstawie zaświadczenia potwierdzającego uprawnienie do dodatku węglowego, wystawionego przez wójta, burmistrza lub prezydenta miasta właściwego ze względu na miejsce zamieszkania osoby fizycznej.**

# Zaproszenie do udziału w debacie

Szanowni Państwo,
Pragnę serdecznie zaprosić do udziału w debacie nad raportem o stanie powiatu prudnickiego. Raport obejmuje podsumowanie działalności Zarządu Powiatu za rok 2022, w szczególności realizację polityk, programów i strategii a także uchwał Rady Powiatu.
Zgodnie z art. 30a ustawy z dnia 18 marca 1998r. o samorządzie powiatowym mieszkaniec, który chciałby zabrać głos, powinien złożyć do Przewodniczącego Rady pisemne zgłoszenie, poparte podpisami co najmniej 150 osób (w powiecie do 100 000 mieszkańców). Mieszkańcy będą dopuszczani do głosu według kolejności otrzymania przez Przewodniczącego Rady zgłoszenia. Liczba mieszkańców mogących zabrać głos w debacie wynosi 15.

**Zgłoszenie powinno zawierać:**
**1) imię i nazwisko osoby, która chciałaby zabrać głos;**
**2) adres zamieszkania;**
**3) listę z podpisami, co najmniej 150 osób.**

Zgłoszenia należy dokonać do dnia 26 maja 2023 r. do godz. 1200 w Starostwie Powiatowym w Prudniku - Biuro Rady i Zarządu (I piętro pok. 110), ul. Kościuszki 76, 48-200 Prudnik.
Raport opublikowany został na stronie internetowej Starostwa oraz w Biuletynie Informacji Publicznej.

Przewodniczący Rady Powiatu Prudnickiego
Józef Janeczko

eprasa.pl b7e0e488f2

# MEDYCYNA I ZDROWIE

Sklep Medyczny FIZJO-MED
.... Jesteśmy aby pomagać
REALIZUJEMY WNIOSKI NFZ

- **Refundowane** Przedmioty Ortopedyczne i Pomocnicze (pieluchy, stomia); – Sprzęt sanitarny;
- Wyroby Przeciwżylakowe; - Materace Przeciwodleżynowe;
- Profesionalne Poduszki Ortopedyczne; - Ciśnieniomierze;

Prudnik, ul. Piastowska 64 w Prudnickim Centrum Medycznym
Poniedziałek - Piątek 8:00-15:00
Tel: 77 436-12-70 Kom: 697-383-768 Fizjo-Med Sklep Medyczny

Tygodnik Prudnicki
Oferta specjalna reklamy dla branży medycznej i branż pokrewnych
77 436 28 77
reklama@tygodnikprudnicki.pl

GABINET CHIRURGII LASEROWEJ I KLASYCZNEJ, MEDYCYNA ESTETYCZNA
Sławomir Orkisz
SPECJALISTA CHIRURG
Usuwanie zmian skórnych, znamion, wrastających paznokci, przebarwień, zmarszczek, zmian posłonecznych, zmian naczyniowych i naczyniaków, esperal
NOWOŚĆ: OSOCZE BOGATOPŁYTKOWE - lifting twarzy
FIBRYNA w leczeniu schorzeń stawowych, łysienia i ran
Prudnik, ul. Kościuszki 15
rejestracja telefoniczna: 602 284 121

Prywatny gabinet lekarski
USG PRUDNIK
Renata FRANKE
specjalista chorób płuc
specjalista chorób wewnętrznych
BADANIA USG
• jamy brzusznej • tarczycy
• płuc i opłucnej • tętnic szyjnych
Rejestracja telefoniczna codziennie w godz. 17-19 605 202 535
Prudnik, ul. Staszica 4 (nad Apteką Alga)
www.pulmonologfranke.pl

Centrum Stomatologiczne w Prudniku
rok założenia 1999
NFZ Narodowy Fundusz Zdrowia
PORADNIE stomatologia zachowawcza • ortodoncja • protetyka
PRACOWNIA RTG zdj. punktowe • panoramiczne • tomografia 3D
USŁUGI stomatologia dzieci i młodzieży • leczenie kanałowe
• wypełnianie, odbudowa zębów • higienizacja jamy ustnej
• leczenie wad zgryzu • protezy zębowe, korony, mosty, licówki
Prudnik, ul. Kościuszki 15 | rejestracja 77 436 37 07 | RTG 77 406 46 32

KARDIOLOG
dr n. med.
Iwona Ossowska-Szymkowicz
Prywatny Gabinet Kardiologiczny
Głuchołazy ul. Karłowicza 40
szpital MSW – AMBULATORIUM
ŚRODA PONIEDZIAŁEK
Echo serca
Testy wysiłkowe
Holter
EKG i RR
akredytacja indywidualna ECHO
REJESTRACJA 502 231 770

Jarosław Bugajski
Specjalistyczna Prywatna Praktyka Lekarska
specjalista chorób wewnętrznych
KARDIOLOG
Biała, ul. Opolska 18/1
Przyjmuje w czwartki - rejestracja 691 755 122
echo serca, holter EKG, holter ciśnieniowy, test wysiłkowy, USG brzucha i tarczycy.

OPTYKAn
Masz problem z widzeniem?
dla naszych Klientów
BEZPŁATNE BADANIE WZROKU
Prudnik, ul. Górna 2 (obok Metra)
77 436 04 00

Najlepsza dieta w regionie!
KAROLINA SIENKIEWICZ
Psychodietetyk
• profesjonalna analiza składu ciała
• indywidualnie opracowywany jadłospis (posiłki szybkie i smaczne)
• dietoterapia • opieka
• motywacja • wsparcie
609 994 509
Prudnik, Pl. Zamkowy 2 (inkubator), lok. nr 6 Karolina Sienkiewicz Psychodietetyk

OKULISTYKA, MEDYCYNA ESTETYCZNA
Bożena Orkisz
SPECJALISTA CHORÓB OCZU
Wizyty prywatne
plastyka powiek plazmą IQ, usuwanie guzków powiek.
Osocze bogatopłytkowe
lifting powiek i twarzy.
Prudnik, ul. Kościuszki 15
rejestracja telefoniczna: 77 436 02 01

Powierz swoje oczy tylko najlepszym!
Klinika okulistyczna Gemini w Ostravie zaprasza

Umawianie terminów zabiegów i transportu:
602 150 886
Gemini
KLINIKA OKULISTYCZNA
ZAĆMA
- Zaćma już od 100 zł.
- Tylko u nas BANK soczewek. Za niewielką dopłatą masz wybór.
- Nie musisz zgadzać się na najtańszą soczewkę w Polsce.
- Wszystkie badania w dniu zabiegu - bez dodatkowych opłat.
- Transport z domu do kliniki i z kliniki do domu.
- Każdy otrzymuje gratis pakiet o wartości ponad 100 zł: okulary UV, krople itp.
- Najlepsi specjaliści, najnowocześniejszy sprzęt okulistyczny.
- Refundacja z NFZ wynosi 1800 zł.

PRYWATNY SPECJALISTYCZNY GABINET STOMATOLOGICZNY
SPECJALISTA CHIRURGII STOMATOLOGICZNEJ
LEKARZ STOMATOLOGII OGÓLNEJ
DANUTA JURCZAK-RASTELLI
SPECJALISTA STOMATOLOGII ZACHOWAWCZEJ
LEKARZ STOMATOLOGII OGÓLNEJ
WANDA JASTRZĘBSKA-JURCZAK
Usługi:
• implanty zębowe
• stomatologia zachowawcza
• profilaktyka
• higiena jamy ustnej
• protetyka (protezy, korony, mosty)
• chirurgia stomatologiczna
FIBRYNA W CHIRURGII STOMATOLOGICZNEJ
Prudnik, ul. Moniuszki 5/1 | tel. 506 153 396, 77 436 26 24
www.dentystaprudnik.pl | e-mail: stomatologprudnik@gmail.com

eprasa.pl b7e0e488f2

Pracownia Protetyki Stomatologicznej
inż. tech. dent.
Aleksandra Strońska
WYKONAWSTWO LABORATORYJNE PROTEZ
NAPRAWY PROTEZ oraz inne usługi protetyczne
Tel. 574 445 102
INKUBATOR (parter - lok nr 4)
Plac Zamkowy 2 Prudnik

ALERGOLOG
specjalista chorób płuc
LEK. MED. IWONA ROBOTYCKA - LENCZUK
PRZYJMUJE
Nysa, ul. Marcinkowskiego 2-4
Rejestracja Telefoniczna
77 448 00 33
606 928 653

SIATKA OGRODZENIOWA
SŁUPKI • FURTKI • BRAMKI • OGRODZENIA
PROMOCJA! SŁUPKI POWLEKANE 2m 29,50 zł/szt
BRAMY PRZEMYSŁOWE • NAPĘDY DO BRAM
MONTAŻ • USŁUGI SPAWALNICZE
Lubrza, ul. Wolności 31 | waldekg@autograf.pl | 669 392 060

NATUROTERAPIA
mgr Teresa Kuliszewska
korekcja kręgosłupa i stawów obwodowych • likwidacja wad postawy • likwidacja przyczyn bólów pleców, kręgosłupa, kończyn, głowy, zatok • masaże lecznicze, relaksacyjne, wzmacniające, limfatyczne, antycellulitowe, twarzy • detoksykacja (oczyszczanie organizmu) • przywrócenie równowagi emocjonalnej (depresja) • taping rehabilitacyjny • świecowanie uszu • kursy Reiki I i II stopnia • sprawdzanie ilości witamin i minerałów w organizmie • indywidualne dopasowanie skutecznych metod terapii i ćwiczeń
Prudnik, ul. Kolejowa 27 608 282 552

PRACOWNIA OPTYCZNA
ANNA ORKISZ
Prudnik, Przychodnia MEDICUS II p przy Poradni Okulistycznej
578 976 386
czynne:
Poniedziałek - piątek 8:00-15:00
Wtorek 12:00-18:00

Studio Urody Olivia
Prudnik, ul. Damrota 13
691 453 816
nowakownaa@interia.pl
Studio Urody Olivia

Dom Seniora SALUTARIS
Złoty Stok
ul. Spacerowa 5
605 100 638
Dom Seniora Salutaris
domseniorazlotystok.pl

Barbara Wężykowska-Więcek
psychiatra
Prudnik, ul. Staszica 4
rejestracja
696 020 254

IwBe
Studio Fryzur
Prudnik, Plac Wolności 4
strzyżenie damskie
koloryzacja
fryzury okolicznościowe
strzyżenie męskie
pielęgnacja brody
wosk
odsiwianie
Kamila tel. 726 088 215
Marlena tel. 570 143 516

MALUMANI
Kaja Marzec
SALON PIĘKNOŚCI
• manicure • pedicure •
• henna • laminacja •
Prudnik, ul. Rynek 12
tel. 732 950 165
Malumani Stylizacje

**Zakład Usług Komunalnych w Prudniku**

Burmistrz Prudnika informuje, że dnia 17 maja 2023r. został wywieszony na tablicy ogłoszeń w Urzędzie Miejskim w Prudniku przy ulicy Kościuszki 3 oraz zamieszczony na stronie Biuletynu Informacji Publicznej Urzędu Miejskiego w Prudniku (BIP) wykaz nieruchomości przeznaczonej do oddania w najem.

WYPOŻYCZALNIA SPRZĘTU GASTRONOMICZNEGO
tel. 664 04 55 33
• namioty
• zastawa stołowa
• urządzenia gastronomiczne
• pokrowce na krzesła
• sprzęt bankietowy
www.wypozyczalnianaczyn.nysa.pl

Laurence MODA MĘSKA
GARNITURY to MY!
Głuchołazy, ul. Kościuszki 5

Concept clinic
MARTA MUSIOŁ
MGR PIELĘGNIARSTWA
PODOLOGIA
PODOCHIRURGIA
LECZENIE RAN
KOSMETOLOGIA
DEPILACJA LASEROWA
509 82 84 84
KOŚCIUSZKI 12C, PRUDNIK
CONCEPTCLINIC

V HAIRSTYLE
Mobilne Usługi Fryzjerskie
Prudnik/Nysa/Kędzierzyn-Koźle
Usługi
• STRZYŻENIE DAMSKIE
• STRZYŻENIE MĘSKIE
• UPIĘCIA OKOLICZNOŚCIOWE
• KOLORYZACJA
• REGENERACJA
• PERMANENT CURLS
Kontakt
726 088 155
v_hairstyle
v.hairstyle1212@gmail.com
W celu umówienia wizyty
kontakt telefoniczny pon-sob 9-17
lub przez Messenger - pon-sob 9-22

eprasa.pl b7e0e488f2

Tygodnik Prudnicki OGŁOSZENIA DROBNE

3 = 4 Zamawiając 3 emisje ogłoszenia, czwartą dostajesz gratis. Daje to łącznie cały miesiąc publikacji.

1 Jedna emisja ogłoszenia kosztuje 1 zł za wyraz.

2 Ogłoszenie z wyróżnieniem kosztuje 2 zł za wyraz.

5 Przy anonsie opublikować możemy zdjęcie przedmiotu ogłoszenia - dopłata wynosi 5 zł za cały okres emisji.

## INFORMACJA

Burmistrz Prudnika informuje, że na tablicy ogłoszeń w Urzędzie Miejskim w Prudniku przy ul. Kościuszki 3 oraz na stronie Biuletynu Informacji Publicznej www.bip.prudnik.pl, dnia 17 maja 2023 r. zostały zamieszczone wykazy nieruchomości przeznaczonych do sprzedaży oraz dzierżawy.

KSERO WYDRUK
A3
A4
Redakcja
„Tygodnika Prudnickiego"
ul. Kościuszki 13a
(obok dworca PKS)
pon-pt 8:00-16:00

Przeróbki krawieckie
Anna Szulc
• skracanie • zwężanie
• poszerzanie • wymiana zamków
• szycie czapek i opasek
krawiectwoania@wp.pl
Prudnik, ul. Batorego 11, tel. 668 774 543
pon-pt 8:00-16:00 sob 9:00-13:00

FIRSTSTOP
SERWIS OPON Krzysztof Białek
Mochów 29 48-250 Głogówek
Tel. 606 496 308, 77 437 36 82
Lato zbliża się wielkimi krokami, a my mamy dla Was mega promocję!
NAWET 150 ZŁ ZWROTU ZA OPONY!
Kup 4 opony Bridgestone lub Firestone i odbierz:
50 zł za 15-16" 100 zł za 17-18" 150 zł za 19+"
Promocja trwa od 15.03 do 31.05.2023 w serwisach First Stop.
www.firststop.pl

P SPÓŁDZIELNIA PIONIER
poszukuje kandydatów do pracy na stanowisku:
POMOCNIK ELEKTRYKA
POMOCNIK LAKIERNIKA
KONTROLER JAKOŚCI
Więcej informacji: pionier.com.pl/praca
Spółdzielnia PIONIER Prudnik, ul. Batorego 35
tel. 77 406 88 70 - pionier.com.pl

## WYCIĄG Z OGŁOSZEŃ O PRZETARGACH NA ZBYCIE NIERUCHOMOŚCI

Burmistrz Prudnika informuje o ogłoszeniu przetargów ustnych nieograniczonych na zbycie nieruchomości, stanowiących własność Gminy Prudnik

**I. PRZETARG PO RAZ DRUGI**

**Lokal mieszkalny nr 10 usytuowany w budynku przy ul. Klasztornej 8 w Prudniku.**
1) Nieruchomość oznaczona na mapie nr 11 – obręb Prudnik – jako działka nr 1500/193 o pow. 0,0217 ha – współwłaściciel Gmina Prudnik. **KW Nr OP1P/00041820/9**
2) Opis nieruchomości: Lokal mieszkalny nr 10 położony na poddaszu (III piętrze) budynku przy ul. Klasztornej 8 w Prudniku, złożony z dwóch pokoi oraz kuchni o pow. użyt. **48,85 m²**. Do lokalu przynależą dwie piwnice o pow. 5,75 m2 oraz 3,50 m2.
3) Sprzedaż lokalu mieszkalnego wraz ze sprzedażą udziału **10/100** części w nieruchomości wspólnej.
4) Cena wywoławcza wynosi: **73.000,00 zł.**
5) Wysokość wadium: **7.300,00 zł.**

**II. PRZETARG PO RAZ TRZECI**

**Nieruchomość zabudowana położona w Szybowicach 260a.**
1) Nieruchomość oznaczona na mapie nr 8 – obręb Szybowice – jako działka nr 471/2 o pow. 0,3762 ha (PsIII, B) – właściciel Gmina Prudnik. **KW Nr OP1P/00036108/4**
2) Opis nieruchomości: Nieruchomość zabudowana budynkiem mieszkalnym o pow. użytkowej 214,67 m2
w złym stanie technicznym i budynkami gospodarczymi.
3) Cena wywoławcza wynosi: **83.200,00 zł**
4) Wysokość wadium: **8.320,00 zł.**

**III. PRZETARGI PO RAZ CZWARTY**

**1. Lokal mieszkalny nr 1a usytuowany w budynku przy ul. Kochanowskiego 3 w Prudniku.**
1) Nieruchomość oznaczona na mapie nr 11 – obręb Prudnik – jako działka nr 944/51 o pow. 0,0143 ha – współwłaściciel Gmina Prudnik. **KW Nr OP1P/00038027/6**
2) Opis nieruchomości: Lokal mieszkalny nr 1a położony na parterze budynku przy ul. Kochanowskiego 3 w Prudniku, złożony z pokoju, kuchni, przedpokoju oraz łazienki z wc o pow. użyt. **42,63 m².**
3) Sprzedaż lokalu mieszkalnego wraz ze sprzedażą udziału 14/100 części w nieruchomości wspólnej.
4) Cena wywoławcza wynosi: **66.700,00 zł.**
5) Wysokość wadium: **6.670,00 zł.**

**2. Lokal mieszkalny nr 2 usytuowany w budynku przy ul. Klasztornej 16 w Prudniku.**
1) Nieruchomość oznaczona na mapie nr 10 – obręb Prudnik – jako działki nr 1853/187 oraz 1854/187 o łącznej pow. 0,0450 ha – współwłaściciel Gmina Prudnik. **KW Nr OP1P/00054690/2**
2) Opis nieruchomości: Lokal mieszkalny nr 2 położony na I piętrze budynku przy ul. Klasztornej 16 w Prudniku, złożony z 2 pokoi oraz kuchni o pow. użyt. **54,53 m²**. Do lokalu przynależy wc o pow. 2,80 m2 oraz 2 piwnice o pow. 3,69 m² oraz 4,90 m².
3) Sprzedaż lokalu mieszkalnego wraz ze sprzedażą udziału **82/1000** części w nieruchomości wspólnej.
4) Cena wywoławcza wynosi: **74.600,00 zł.**
5) Wysokość wadium: **7.460,00 zł.**

**3. Lokal mieszkalny nr 5 usytuowany w budynku przy ul. Chrobrego 11 w Prudniku.**
1) Nieruchomość oznaczona na mapie nr 10 – obręb Prudnik – jako działka nr 760/63 o pow. 0,0312 ha – współwłaściciel Gmina Prudnik. **KW Nr OP1P/00041113/0**
2) Opis nieruchomości: Lokal mieszkalny nr 5 położony na II piętrze budynku przy ul. Chrobrego 11 w Prudniku, złożony z 2 pokoi i kuchni o pow. użyt. **62,11 m²**. Do lokalu przynależy komórka o pow. 2,69 m².
3) Sprzedaż lokalu mieszkalnego wraz ze sprzedażą udziału 14/100 części w nieruchomości wspólnej.
4) Cena wywoławcza wynosi: **52.500,00 zł.**
5) Wysokość wadium: **5.250,00 zł.**

**IV. PRZETARG PO RAZ SZÓSTY**

**Lokal mieszkalny nr 2 usytuowany w budynku przy ul. Klasztornej 9-11 i Piastowskiej 21-21A, w klatce Piastowska 21 w Prudniku.**
1)Nieruchomość oznaczona na mapie nr 9 i 10 obręb Prudnik jako działki nr 1061/167 oraz 1663/410 o łącznej pow. 0,0868 ha współwłaściciel Gmina Prudnik. **KW Nr OP1P/00044510/4**
2) Opis nieruchomości: Lokal mieszkalny nr 2 położony na II piętrze budynku przy ul. Klasztornej 9-11 i Piastowskiej 21-21 A, w klatce schodowej Piastowska 21 w Prudniku, złożony z 2 pokoi, kuchni, łazienki oraz wc o pow. użyt. **48,38 m²**. Do lokalu przynależy piwnica o pow. 13,86 m².
3) Sprzedaż lokalu mieszkalnego wraz ze sprzedażą udziału **3/100** części w nieruchomości wspólnej.
4) Cena wywoławcza wynosi: **66.000,00 zł.**
5) Wysokość wadium: **6.600,00 zł.**

Przetargi odbędą się w siedzibie organizatora: Urząd Miejski w Prudniku, ul. Kościuszki nr 3, pokój nr 117, **w dniu 20 czerwca 2023 r. o godz. 10.00.** Wadia należy wpłacić **do 13 czerwca 2023 r. na rachunek Gminy Prudnik nr 46 8905 0000 2001 0000 0215 0108.**

Ogłoszenia o wymienionych w niniejszym wyciągu przetargach zostały wywieszone na tablicy ogłoszeń w siedzibie Urzędu Miejskiego w Prudniku, ul. Kościuszki nr 3, 48-200 Prudnik, opublikowane na stronie Biuletynu Informacji Publicznej (BIP) Urzędu Miejskiego w Prudniku www.bip.prudnik.pl oraz w serwisie internetowym www.monitorurzedowy.pl. Szczegółowe informacje dotyczące przetargów można uzyskać w Wydziale Mienia Gminy i Gospodarki Przestrzennej, pokój nr 20, 23 tel. 77 4066252 77 4066270.

eprasa.pl b7e0e488f2

ANDRZEJ DEREŃ

# Archiwum odkrywcy

MAGAZYN HISTORYCZNY

SYMBOLE

## Krzyże - symbole śmierci i Zmartwychwstania

**Krzyż jest jednym z najstarszych symboli i nieodłącznym znakiem chrześcijaństwa. Wyrzeźbiony w kamieniu czy drewnie, zrobiony z metalu lub kości, bogato zdobiony czy prosty, pojawia się na całym świecie już od zamierzchłych czasów.**

**Henryka MŁYNARSKA**

UDOSTĘPNIŁA HENRYKA MŁYNARSKA (3)

**Poświęcone krzyżyki na polach uprawnych**

W zależności od formy krzyża wyróżniamy setki najróżniejszych odmian. Kilka z nich ma znaczenie szczególne. Krzyż równoramienny (crux graeca) nawiązuje do przedchrześcijańskiego krzyża wpisanego w koło. Na planie takiego krzyża budowano stare greckie kościoły. Dzisiaj symbolizuje Czerwony Krzyż, organizację niosącą pomoc ofiarom wojny i klęsk żywiołowych. Krzyż łaciński (crux imissa) stał się najważniejszym symbolem chrześcijaństwa oznaczającym zwycięstwo ducha nad ciałem. Poprzeczne jego ramię umieszczone jest na wysokości około dwóch trzecich pionowej podstawy. Krzyże antoniańskie (crux comissa) wyszyte na płaszczu św. Antoniego, popularnie nazywane taukami, oznaczają ostatnią literę alfabetu greckiego. Takie krzyże rysował sam św. Franciszek z Asyżu. Na krzyżach prawosławnych zamieszczano dodatkową pochyloną belkę, która symbolizuje usprawiedliwienie dobrego łotra i potępienie złego. Często spotykany krzyż arcybiskupi, zwany patriarchalnym (crux gemina), nazywany jest też krzyżem podwójnym. Krzyż celtycki umieszczony w kole, jako figurze doskonałej, to wyraz bóstwa Chrystusa, znany też jako krzyż św. Patryka.

**Krzyż podarowany przez ks.biskupa Andrzeja Czaję**

Krzyże możemy podziwiać nie tylko w ikonografii, przydrożnych kapliczkach, na fasadach domów, kościołów, cmentarzach... Znak krzyża czynimy ręką, jako świadectwo wiary, a na szyi zawieszamy medaliki i krzyżyki po to, by nas chroniły od złego. Krzyże noszone procesyjnie są czczone w czasie wszystkich uroczystości kościelnych.

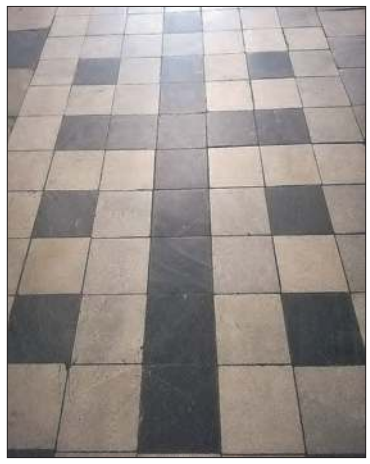

**Posadzka w kościele klasztornym**

Mieszkańcy Głogówka i okolic dbają o krzyże, szczególnie te zabytkowe, ufundowane przez naszych przodków. Gospodarze pielęgnują stary zwyczaj umieszczania poświęconych krzyżyków na polach uprawnych, do Boga zanoszą modlitwy prosząc o dobre urodzaje.

Na jubileusz 50 - lecia diecezji opolskiej biskup podarował wszystkim parafiom pamiątkowy krzyż. Ten niech nas strzeże, tak jak przed wiekami karawaki chroniły ludzi przed złem. ■

WOJENNA PAMIĄTKA

## Sowiecki drogowskaz

**W podgłogóweckim Głogowcu zachowała się unikatowa pamiątka po działaniach wojennych 1945 roku na ziemi prudnickiej**

**Andrzej DEREŃ**

PAŁAC ROZKOCHÓW

**Małgorzata Kotysz przekazuje pamiątkę z 1945 roku prezesowi Fundacji Pałacu Rozkochów Piotrowi Kulczykowi**

Unikatowa, bo nietrwała – tymczasowy drogowskaz wojskowy Armii Czerwonej. Drewniana tabliczka kierowała do miejscowości GŁOGOWIEC, wskazując odległość 0,5 km. Na terenach III Rzeszy Sowieci praktykowali zasadę transkrypcji aktualnej niemieckiej nazwy miejscowości na rosyjską, stosując cyrylicę. W ten sposób przygotowywali mapy sztabowe, które później musiały mieć przełożenie na oznakowanie w terenie. Czy robili to dokładnie? Niekoniecznie. Przykładem jest właśnie Głogowiec, gdzie Rosjanom z nazwy niemieckiej - Glöglichen - umknęła druga litera w wyrazie – „l":Геглихен.

Dlaczego Sowieci nie zmieniali nazw na polskie, które przecież funkcjonowały w polskiej geografii i obiegu publicznym? Z kilku powodów. Po pierwsze przynależność wschodnich terenów III Rzeszy nie była jeszcze przesądzona. Po drugie polskie nazwy miejscowości nie były jeszcze ustalone, a te, którymi się posługiwano w przedwojennej Polsce, nie dotyczyły wszystkich miejscowości na wschód od Odry. W końcu po trzecie, najważniejsze, znajomość nazw niemieckich ułatwiała orientację w terenie, czy to w kontaktach z ludnością, czy czytając niemieckie nazwy miejscowości na dotychczasowych znakach i szyldach. O ile sowiecki żołnierz znał alfabet łaciński. ■

ARCHIWUM ARMII KRAJOWEJ

**Fotografia „z epoki" ze Ścinawy Nyskiej z drogowskazami na m.in. Piorunkowice, Jegielnicę i Przydroże Małe**

eprasa.pl b7e0e488f2

ŚMICZ SWIĘTUJE 800-LECIE (2)

# Między panem i plebanem

**800-lecie będzie Śmicz świętował 27 maja pod patronatem burmistrza, ale... bez Mszy świętej (o czym pisaliśmy w poprzednim numerze). Taka sytuacja jest zupełnie nietypowa. Winę za nieporozumienia ksiądz przypisuje sołtysowi , gminie i burmistrzowi, a burmistrza zdanie cytujemy poniżej.**

**Marek KARP**

Ta „wina" za niedomówienia trochę się rozmywa i zatraca. Nic nie jest jednoznaczne. Proboszcz Robert Mazurkiewicz parafialne obchody 800-lecia planował już jesienią ubiegłego roku i na spotkanie rady parafialnej - jak twierdzi - sołtysa zaprosił, sołtys był i o wszystkich planach się dowiedział. Parafia realizację programu przewiduje od 2 września w połączeniu z wiejskimi dożynkami i potem przez 9 kolejnych niedziel, do 12 listopada, przewidując również tematyczne konferencje i spotkania z gośćmi. Planowane są też świece pamiątkowe i jubileuszowy medal. Proboszcz zapewnia, że już na początku lutego załatwione były wszystkie uzgodnienia z bp. Andrzejem Czają i patronat wojewody opolskiego. Była propozycja włączenia się gminy i wspólnego świętowania, ostatecznie jednak wychodząc z założenia, że kilkugodzinna impreza w jednym dniu, to trochę mało jak na świętowanie 800-lecia, to zdecydowaliśmy się, mówi ksiądz Mazurkiewicz na trochę dłuższą wersję.

A nawet - twierdzi proboszcz - jeżeli były w tej sprawie jakiekolwiek spotkania we wsi czy w gminie (a z pewnością były), to nigdy nie byłem na nie zapraszany. Pisemne zawiadomienia o gminnych planach imprezy (w zmieniających się terminach) ograniczyły się do formy polecenia, żeby odprawić w tym dniu Mszę świętą. Uznałem jednak, że jeżeli gmina organizuje obchody osobno, to są to obchody... świeckie, więc Msza św. nie jest w tym dniu na miejscu, a na dodatek - po zmianie terminu - dzień 27 maja jest już wypełniony wcześniej zaplanowanymi obowiązkami. I tyle ksiądz.

W odpowiedzi na mailowo skierowaną prośbę o wyrażenie stanowiska w tym temacie, burmistrz Białej - Edward Plicko napisał: - Ksiądz Śmicza uważa, że to obchody 800-lecia parafii, a nie miejscowości i dlatego obchody wykona po swojemu bez udziału gminy i w związku z tym odmówił odprawienia mszy świętej. Dlatego zmieniliśmy formułę obchodów bez inaugurującej mszy świętej, a przy nowo powstałym monumencie upamiętniającym tą rocznicę. Nie zależy nam na niepotrzebnym zamieszaniu przy tak ważnej dla miejscowości uroczystości. Uroczystość, która powinna jednoczyć, a nie dzielić mieszkańców, dlatego uroczystość odbędzie się bez udziału księdza Roberta Mazurkiewicza. I tyle burmistrz Białej.

Zamieszanie było i może jeszcze być, szczegółami kto coś wcześniej, a kto później zrobił czy nie zrobił można się wzajemnie licytować, a zasadniczej sprawy i nieporozumienia nie wyjaśniając, sytuacja zrobiła się całkiem nietypowa, z wpływem zapewne na atmosferę wydarzeń. Ale ostatecznie mieszkańcy Śmicza... skorzystali i będą dłużej świętować. 27 maja na uroczystości świeckiej bez udziału księdza i bez Mszy świętej (o programie pisaliśmy) i potem jesienią - od 2 września, w każdą niedzielę na uroczystości parafialnej.

ANDRZEJ DEREŃ (2)

**Aktualna fotografia wojennego pomnika w Śmiczu**

Do artykuły z poprzedniego wydania gazety dołączamy sprostowanie. Faktycznie powiatowe drogi we wsi są w fatalnym stanie, ale akurat nie ta, która trafiła – poprzez zdjęcie - do gazety. Powiatówka od strony Białej jest w dobrym stanie. Błąd powstał na etapie doboru zdjęć w redakcji z pakietu fotografii. Za pomyłkę przepraszamy! ■

WSPÓŁPRACA POLSKO-CZESKA

# Bądźmy Rodziną

W poniedziałek 15 maja w Prudnickim Ośrodku Kultury otwarta została wystawa dokumentująca polsko-czeską współpracę w ramach Polsko-Czeskich Dni Kultury Chrześcijańskiej „Bądźmy Rodziną". Na rozstawionych w holu, na zabytkowej klatce schodowej Pałacu Fränkla w Prudniku tablicach ukazana jest mało znana historia kontaktów społeczno-kulturalnych na pograniczu polsko-czeskim, począwszy od 1990 roku. Ekspozycja została opracowana w dwu językach: polskim i czeskim.

Polsko-Czeskie Dni Kultury Chrześcijańskiej to największa impreza społeczno-kulturalna naszego pogranicza, zainaugurowana w 1990 roku na terenie Ziemi Kłodzkiej, ale obejmująca stopniowo swoim zasięgiem także obszar Opolszczyzny. Celem PCDKCh jest promocja naturalnej współpracy przygranicznej oraz działalność na rzecz zbliżenia i porozumienia się Polaków i Czechów. (g) ■

GRZEGORZ WEIGT

**Fragment ekspozycji w Prudnickim Ośrodku Kultury**

POLITYKA

# Zachęcają do poparcia projektu ustawy „przeciwko seksualizacji dzieci"

**Wychowanie seksualne dzieci jest niesamowicie ważne i zgodne z psychologią rozwojową dziecka – mówi Ludmiła Lisowska, prudnicka radna, przewodnicząca Komisji Oświaty i nauczyciel. – Służy dobremu przygotowaniu do dorosłego życia, do funkcjonowania w rodzinie i społeczeństwie. Natomiast wszelkie naruszenie tych zasad jest niewłaściwe, niepotrzebne, czy wręcz niedopuszczalne.**

**Andrzej DEREŃ**

Obywatelski projekt ustawy, popierany przez Prawo i Sprawiedliwość, zwiększa kontrolę rodziców nad organizacją zajęć pozaprogramowych w szkole. Szkoła będzie miała obowiązek uzyskania od rodzica zgody, jeśli w placówce realizowane będą zajęcia przez organizacje zewnętrzne. Z kolei elementy edukacji seksualnej mają być przeprowadzane wyłącznie przez wykwalifikowanych nauczycieli bez udziału podmiotów zewnętrznych.

– Projekt zakłada większe kompetencje dla rodziców, kontrole treści przedstawianych przez organizacje pozarządowe, które będą chciały realizować różnego rodzaju projekty w placówkach oświatowych – mówiła podczas konferencji prasowej w Prudniku (12 maja) posłanka Prawa i Sprawiedliwości Katarzyna Czochara.

Ludmiła Lisowska przyznaje, że w swojej karierze zawodowej w Prudniku i Szybowicach nie spotkała się z sytuacją, by pozaszkolne podmioty chciały organizować zajęcia związane z seksualnością.

– Zgłasza się dużo osób prywatnych, które prowadzą zajęcia z dziećmi, też są to stowarzyszenia, czy fundacje – mówi radna. – Zazwyczaj zasięgamy wtedy rekomendacji, staramy się dowiedzieć, kto to jest, jakie przedstawia treści, są one też przedkładane do przedyskutowania. Rodzice zgodnie z prawem oświatowym mają wpływ na to i powinno to być przestrzegane.

ANDRZEJ DEREŃ

**W Biurze Poselskim Katarzyny Czochary przy ul. Klasztornej można podpisać się pod listą popierającą projekt ustawy**

– W mniejszych ośrodkach, jak Prudnik, Głogówek, Biała, tego typu zdarzeń nie ma, natomiast takie sytuacje zdarzają się w większych ośrodkach, jak Warszawa, Wrocław, czy inne większe miasta – dodaje posłanka. – Obserwując w jak szybkim tempie rozwijają się pewne rzeczy, pragniemy wspierać rodziców. Obawy są naprawdę duże, dlatego jak najbardziej popieramy ten projekt obywatelski.

Przeciwnicy projektu zauważają, że w dokumencie brak jest definicji „seksualizacji dzieci".

– Inicjatorzy tejże ustawy sięgają do raportu Amerykańskiego Towarzystwa Psychologicznego i wskazują, że seksualizowaniem dzieci jest epatowanie materiałami i zachowaniami seksualnymi trudnymi do udźwignięcia przez dziecko. A więc seksualizacja to prezentowanie dzieciom treści, które są niedostosowane do ich rozwoju psychofizycznego, treści obscenicznych – mówi cytowany przez portal prawo.pl rzecznik PiS Rafał Bochenek. ■

eprasa.pl b7e0e488f2

GRZEGORZ WEIGT

# Weekend

INFORMATOR KULTURALNO-ROZRYWKOWY

ZAPROSZENIE: PRUDNIK

## Spotkanie przy Dianie

**Spotkanie w Parku Miejskim w Prudniku, przy altanie i pomniku Diany odbędzie się w sobotę 20 maja. Początek o godz. 13.00 - hejnał leśników, powitanie, godz. 13.30 - koncert zespołu „Angelus" z Opola, godz. 14.00 - Orkiestra Dęta oraz mażoretki z Białej, wybory Miss Diana 2023, godz. 15.30 - występy ośrodków kultury z Białej, Głogówka, Lubrzy i Prudnika, godz. 17.30 - koncert uczniów Państwowej Szkoły Muzycznej I stopnia w Prudniku, godz. 18.00 - występy: „Zielony Bukszpan", Ukrainców, „Czesia show", taniec romski. Ponadto: promocja wydawnictwa „Prudnicka Diana", losowanie gadżetów, pokazy, plenerowe malowanie, kącik poetycki, atrakcje kulinarne, stoiska dla dzieci i wiele innych.**

W SKRÓCIE

## WYDARZY SIĘ W EUROREGIONIE

### 17 maja (środa)

**Spotkanie z Elżbietą Szymańską-Gulowaty**, fotografem. Sala reprezentacyjna Prudnickiego Ośrodka Kultury, godz. 9.00 i 10.00. Trzecie spotkanie edukacyjne dla przedszkolaków, w ramach nowego cyklu „A kuku! Kultura!". Zapisy, tel.: 77 436 33 96.

**Projekcja filmu „Nikt nie woła"** (reż. Kazimierz Kutz, 1960 r.) w ramach cyklu Krótka historia polskiego kina Prudnickiego Ośrodka Kultury i Biblioteki Publicznej oraz Stowarzyszenia Kin Studyjnych. **Kino „Diana" w Prudniku**, godz. 19.00. Bilety 12 zł.

### 18 maja (czwartek)

Miejsko-Gminna Biblioteka Publiczna w Korfantowie zaprasza na **Powiatowy** (powiat nyski) **konkurs recytatorski „Majowe spotkania z poezją"**. Miejski Dom Kultury w Korfantowie, początek o godz. 9.30.

### 20 maja (sobota)

**Spotkanie przy Dianie**. W dziesiątą rocznicę przywrócenia rzeźby na cokole w Parku Miejskim w Prudniku. Prezentacje, wystawy, konkursy. Zapraszają: Stowarzyszenie Przyjaciół I Liceum Ogólnokształcącego im. A.Mickiewicza i Stowarzyszenie Uniwersytet Złotego Wieku „Pokolenia". Więcej informacji w poprzednim wydaniu „Tygodnika Prudnickiego". Początek o godz. 13.00.

**Noc Muzeów w Nysie**. W programie m.in.: koncert uczniów i nauczycieli Państwowej Szkoły Muzycznej I i II stopnia w Nysie, otwarcie wystawy „Świat Biskupów Wrocławskich Książąt Nyskich", zwiedzanie wystaw stałych i czasowych, warsztaty plastyczne dla dzieci „Malowanie po ścianie", spotkanie z zabyt-

czytaj na str. 24

XV DZIEŃ KULTURY I TRADYCJI ROMSKIEJ W PRUDNIKU

# Festiwal pełen radości i koloru

**Kolejne (mały jubileusz) świętowanie z kulturą romską w Prudniku miało miejsce w czwartek 11 maja. Tradycyjnie były to występy amatorskich zespołów romskich, solistów, podsumowanie konkursu plastycznego „Barwy Romskiego Świata" i koncert zespołu Nowa Roma z Wałbrzycha.**

**Grzegorz WEIGT**

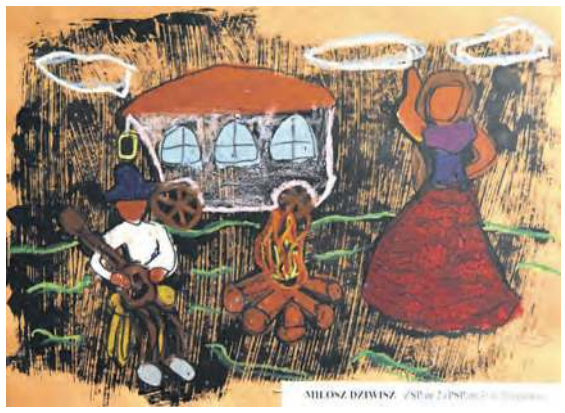

Praca Miłosza Dziwisza z PSP nr 3 w Prudniku

Praca Adama Wójtowicza z PSP nr 3

W tym roku wydarzenie zorganizowane zostało w kinie „Diana" w Prudniku, nie w ogrodzie Pałacu Fränkla. Trochę szkoda, bo na otwartym terenie w centrum miasta łatwiej jest zaglądnąć potencjalnej publiczności, niż specjalnie wybrać się do kina. A dni kultury romskiej wciąż pozostają dość hermetyczną imprezą. Szkoda, bo zabawy przy tym jest dużo. Dobrze, że w organizację włączają się szkoły z terenu gminy Prudnik.

Spotkanie otworzył burmistrz Prudnika Grzegorz Zawiślak wraz z dyrektor Prudnickiego Ośrodka Kultury i Biblioteki Publicznej Sylwią Gawłowską-Müller i koordynatorką wydarzenia, instruktorką POK Lucyną Mirgą. POK jest od początku organizatorem „dni romskich" wiosną oraz drugiej części wokół piosenki i poezji romskiej jesienią. Całość prowadziły, wspomniana Lucyna Mirga i kierownik programowy POK Joanna Korzeniowska. Na sali widowiskowej kina „Diana", obecni byli m.in.: przewodnicząca Rady Miejskiej w Prudniku Alicja Isalska i wiceprzewodniczący Edward Mazur, dyrektor Gminnego Zarządu Oświaty i Wychowania Maria Strońska, dyrektor Agencji Sportu i Promocji w Prudniku Małgorzata Halek, kierownik Miejskiej i Gminnej Biblioteki Publicznej Izabela Mazur.

Pierwsza część XV Dnia Kultury i Tradycji Romskiej to podsumowanie konkursu plastycznego dla dzieci z przedszkoli i uczniów szkół podstawowych. Autorom najlepszych prac gratulowała i wręczała nagrody dyrektor POKiBP Sylwia Gawłowska-Müller wraz z Lucyną Mirgą. Na konkurs wpłynęły prace dzieci z przedszkoli i uczniów szkół: Zespół Szkolno-Przedszkolny nr 2 w Prudniku (PSP nr 3, PP nr 4, PP nr 1), Zespół Szkolno-Przedszkolny w Szybowicach, Zespół Szkolno-Przedszkolny w Moszczance, Niepubliczne Przedszkole „Skrzat" w Prudniku, Świetlica Romska działająca przy Stowarzyszeniu Kultury i Edukacji Romów KiER w Prudniku. Prace oceniała komisja w składzie: Agata Wilczek, Lucyna Mirga, Monika Komarnicka. Prac było dużo, niektóre zachwycają (można je obejrzeć w holu Biblioteki Publicznej w Prudniku), stąd wręczenie nagród laureatom konkursu plastycznego „Barwy Romskiego Świata" przyciągnęło wiele osób. Nagrody wręczanie były w czterech kategoriach wiekowych.

Praca Igora Solarza

Praca Agnieszki Trytek

PONIŻEJ: ekspozycja w holu biblioteki

GRZEGORZ WEIGT (5)

### PRZEDSZKOLA

Nagrodzeni: Livia Trankiewicz, Lena Karpowicz, Oliwia Graboś (NP „Skrzat"), Zuzanna Madelska, Livia Sadzik, Urszula Pabian (PP nr 4). Wyróżnienia: Martyna Popiela, Ignacy Kornecki, Maja Olszewska, Gabriela Furman, Katarzyna Kowalczyk (PP nr 4), Kornelia Żak (NP „Skrzat").

### KLASY I-III

Nagrodzeni: Antoni Dobko, Kamil Bednarz, Lena Stępień, Dawid Stępień (ZSP w Szybowicach), Lena Pietrzyk, Igor Solarz, Ksawery Lambert, Emil Bochenek, Zuzanna Kuliszczak, Milena Proszek, Paulina Romanowicz, Michał Mazurkiewicz (PSP nr 3), Karolina Suchińska (PSP nr 4). Wyróżnienia: Martyna Kęsek, Pola Kud, Szymon Licznar, Antoni Kawałko (PSP nr 3), Lena Gral (KiER), Joanna Włodarczyk (ZSP w Moszczance).

### KLASY IV-VI

Nagrodzeni: Nikola Gil, Radosław Tomaszewski, Agnieszka Trytek, Malwina Warzecha, Karolina Zakowicz, Dawid Hoinka, Dawid Shvedchykov, Lena Zakowicz, Miłosz Dziwisz (PSP nr 3), Zuzanna Głuszek, Malwina Dendewicz, Joanna Niżyńska, Karolina Surmińska, Szymon Szepelawy, Zofia Faszczowy (ZSP w Szybowicach), Dorota Cieśla (ZSP w Moszczance). Wyróżnienia: Paweł Knihiniski, Aleksandra Pogoźliskaja, Olga Starikowa, Alicja Domagała, Kacper Wicherek, Hanna Herbut (PSP nr 3), Oliwia Mindewicz, Natalia Kosterna (KiER).

### KLASY VII-VIII

Nagrodzeni: Szymon Haitner, Damian Kociuga, Adam Wójtowicz, Igor Litwin, Filip Kozdraś, Yaroslaw Kovalenko (PSP nr 3).

Podczas podsumowania konkursu na scenie wystąpili także: Fabian Mirga (utwór „Me tu użaraw"), Nikola Mirga (utwór „Juga"), Kamil Dąga („Mama, nie pytaj mnie dlaczego") i Ramiro Kwiatkowski („Saloniki"). Zobaczyliśmy ich też później, podczas festiwalu amatorskich zespołów romskich.

czytaj na str. 24

eprasa.pl b7e0e488f2

DRUGIE MAJÓWKOWE CZYTANIE W PRUDNIKU

# Moje majowe świętowanie

**Z okazji Święta Narodowego Trzeciego Maja w sali reprezentacyjnej Pałacu Fränkla w Prudniku odbyło się II Prudnickie Majówkowe Czytanie, w tym roku fragmentów „Zemsty" Aleksandra Fredry, z udziałem władz samorządowych i mieszkańców ziemi prudnickiej.**

**Daniela DŁUGOSZ-PENCA**

Przede wszystkim wdzięczna jestem Bogu, że mnie zachował i pozwolił, przy pomocy asystenta uczestniczyć w obchodach 232. rocznicy uchwalenia Konstytucji 3 Maja. Co za radość, dobra pogoda, świeża, pachnąca zieleń – ożywiona nocnym deszczem, kwitnące drzewa i flagi łopoczące tu i ówdzie, radość.

W telewizji, uroczysta msza święta – bardzo patriotyczna w Warszawie, a potem manifestacja biało-czerwona w różnych miastach. I wreszcie udział w narodowej wręcz mszy św. w kościele parafialnym w Prudniku. Świątynia wypełniona licznymi wiernymi, poczty sztandarowe, klasa mundurowa z II LO. Kościół udekorowany biało-czerwonymi kwiatami, w ławkach przedstawiciele władz z różnych organizacji samorządowych, oczywiście patriotyczna homilia proboszcza ks. Stanisława Bogaczewicza – widać było świętowanie. Był też pochód na Plac Wolności, by złożyć wieńce pamięci, wyrażające radość młodości, życia i miłości ojczyzny.

Po południu odbyło się kolejne, po ubiegłym roku czytanie komedii Aleksandra Fredry pt. „Zemsta", w sali reprezentacyjnej Prudnickiego Ośrodka Kultury. Poprzednio czytany był „Powrót posła" Juliana Ursyna Niemcewicza. Uczestniczyli w tym ludzie z różnych środowisk, mieli bowiem okazję przypomnieć sobie fragmenty literatury znanej ze szkoły, a to za sprawą Zofii Zeprzałki-Krzemień, która przygotowała bogaty koncert słowa. Ludzie słuchali pani Zofii jak zaczarowani. Przedstawiła ona ciekawie epokę historyczną, dokonując porównania twórczości Aleksandra Fredry z głównymi romantykami, na podstawie ich utworów (A.Mickiewicz, J.Słowacki, C.K.Norwid, Z.Krasiński). Zapoznała słuchaczy z genezą „Zemsty", postaciami oraz pikantnymi ciekawostkami. Sypnęła cytatami, przysłowiami, znamienitymi dla tego pisarza, tworzącymi humor sytuacyjny w utworze. Pani dyrektor POK Sylwia Gawłowska-Müller, po powitaniu gości i czytających na potrzebę takich spotkań, które wejdą pewno z inwencji biblioteki do stałego repertuaru.

W ten to sposób weszliśmy w atmosferę epoki i czytania fragmentów „Zemsty" w wykonaniu: Narrator – Łukasz Kluza z Miejskiej i Gminnej Biblioteki Publicznej w Prudniku, Cześnik – poeta Ryszard Ścibor, Dyndalski – Franciszek Dendewicz dyrektor Zespołu Szkolno-Przedszkolnego w Szybowicach, Rejent – Marcin Husak dyrektor Muzeum Ziemi Prudnickiej, Papkin – Jarosław Szóstka wiceburmistrz Prudnika, Podstolina – Danuta Jagiełło z Klubu Senior+ w Prudniku, Klara – Karolina Lewicka i Wacław – Jan Janczak z Zespołu Szkół Ogólnokształcących nr 1 w Prudniku.

Czytający spisali się znakomicie, co dawało wiele humoru i radości. Na zakończenie tego mini spektaklu pod hasłem: „Świętuj z kulturą" - dyrektor POK Sylwia Gawłowska-Müller podziękowała czytającym i widzom, zapraszając na słodki poczęstunek. Przyznaję, że warto było przyjść, posłuchać i poświętować, zwłaszcza, że po krótkiej przerwie odbywał się koncert Łukasza Drapały, w którym też uczestniczyłam. Było to dla mnie piękne, majowe świętowanie i cieszę się, że mogłam znowu ten dzień przeżyć tak pięknie i patriotycznie. Może za rok jeszcze się spotkamy. ■

WIOLETA KOSEK / GMINA PRUDNIK (3)

**Wśród czytających uczniowie I Liceum Ogólnokształcącego w Prudniku: Karolina Lewicka i Jan Janczak.**

**Do wspólnego czytanie tradycyjnie wprowadziła Zofia Zeprzałka-Krzemień. Fragmenty „Zemsty" czytali m.in.: Danuta Jagiełło, Ryszard Ścibor i Franciszek Dendewicz.**

**Łukasz Drapała na scenie w Prudniku**

KONCERT Z OKAZJI ŚWIĘTA 3 MAJA

# Rockowy Łukasz Drapała

**Wśród różnych propozycji świętowania rocznicy uchwalenia Konstytucji 3 Maja znalazł się koncert Łukasza Drapały.**

**Grzegorz WEIGT**

Bezpośredniego związku muzycznej propozycji wokalisty znanego z Voice of Poland z narodowym świętem nie ma. Jednak była to dobra chwila rozrywki, czasu spędzonego z dobrą muzyką. Równocześnie nie pozbawionego zamyślenia, opowieści o miłości, życiu, uzależnieniach, ciężkich czasach...

Tak to zresztą ujął wokalista, proponując spotkanie muzyczne, zamiast majówki przy grillu: - Mam nadzieję, że państwu pokażemy coś ciekawego i od serca, bo taki właśnie mamy przekaz, więc dzisiaj troszeczkę refleksji.

Gość Prudnika, Łukasz Drapała jest finalistą XIII edycji programu The Voice of Poland (2022), półfinalistą programu Mam Talent (2021). To wszechstronny wokalista, odnajdujący się w różnych stylach muzycznych: pop, rock, blues, poezja śpiewana (w Prudniku dał się poznać z tej bardziej rockowej strony), autor tekstów, frontman zespołu Chemia, współzałożyciel formacji Łukasz Drapała & Chevy. W sali reprezentacyjnej Prudnickiego Ośrodka Kultury Łukasz Drapała wystąpił z zespołem Chevy, obok wokalisty grali: Tomasz Jóźwiak (gitary akustyczna i elektryczna) i Maciej Cierlecki (bas i klawisze). Charakterystyczny głos i muzyka, mimo ostrzejszego brzmienia, jednak także różnorodna. Kompozycje własne Chevy i intrygujące covery znanych polskich i światowych hitów. Także premierowe wykonania utworów Chevy. Znakomite zakończenie świątecznego majowego dnia. ■

GRZEGORZ WEIGT (2)

**Zespół Chevy: Tomasz Jóźwiak, Łukasz Drapała i Maciej Cierlecki**

eprasa.pl b7e0e488f2

BIBLIOTEKA PUBLICZNA W PRUDNIKU

# Majowe atrakcje

Grupa z DPS, po wyjściu z biblioteki odbyła spacer po Parkowej Alei Słowa

Początek maja jest bardzo pracowity dla Miejskiej i Gminnej Biblioteki Publicznej w Prudniku. Wczoraj, we wtorek 16 maja odbyło się spotkanie autorskie z Beatą Dżon-Ozimek oraz Michałem Olszewskim promujące książkę „Ptaki krzyczą nieustannie. Historia Günthera Niethammera, esesmana i ornitologa z Auschwitz".

Wcześniej, 8 maja, przy okazji Dnia Bibliotekarza, w bibliotece (oddział dla dzieci) gościła grupa przedszkolna z Publicznego Przedszkola numer 4 w Prudniku (opiekun Aleksandra Rozpendek), która nie tylko wzięła udział w zajęciach bibliotecznych, ale również zwiedziła całą instytucję. Parę dni później przedszkolaki z PP nr 4 wzięli udział w zajęciach plastyczno-literackich podczas których projektowali okładkę swojej wymarzonej książki i uczestniczyli w spektaklu teatrzyku Kamishibai pt. „Historia niebieskiej książeczki." Na zajęcia literacko-plastyczne przybyła także grupa „Pszczółki" z Publicznego Przedszkola numer 1 w Prudniku.

Z kolei bibliotekarze udali się z wizytą do przedszkola w Łące Prudnickiej, gdzie odbyło się spotkanie Dyskusyjnego Klubu Książki, na którym omawiano książkę „W remizie strażackiej", a w grupie maluchów czytano lekturę „Kicia Kocia poznaje strażaka". To był w końcu Międzynarodowy Dzień Strażaka.

W Mediatece młodzież z Zespołu Szkół Ogólnokształcących nr 1 w Prudniku wzięła udział w wykładach: „Ostatnie takie lato... Wakacje 1939" oraz o nietypowych wynalazkach i patentach. Wykładowca, wiadomo: Łukasz Kluza.

Tradycyjnie bibliotekę odwiedzili podopieczni Domu Pomocy Społecznej w Prudniku (opiekunki: Małgorzata Nakonieczna i Beata Ślusarz), zapoznali się z najnowszą ofertą oraz otrzymali prezenty książkowe, aby rozwijać czytelnictwo w swojej jednostce.

Rozstrzygnięty został konkurs plastyczny dla dzieci „W świecie bajek i wierszy Aleksandra Fredry", na który wpłynęła bardzo duża liczba prac. Zwycięzcami zostali:
I miejsce - Karolina Suchińska, II miejsce - Maja Leduchowska, III miejsce - Weronika Mięczakowska, wyróżnienia: Aleksandra Flak, Lena Mulik, Hanna Kożuszko, Anna Staszewska, Maja Żurakowska, Zuzanna Kaliszczak.

Prace konkursowe można obejrzeć w bibliotece, w holu oddziału dla dzieci. Fredro patronował też zajęciom w bibliotece 15 maja, kiedy odbyła się lekcja biblioteczna na temat Aleksandra Fredry. Wzięła w niej udział klasa III ze Szkoły Podstawowej w Łące Prudnickiej. Dzieci pooglądały prezentację multimedialną, czytały wiersze Aleksandra Fredry, a na zakończenie odbyły się zajęcia plastyczne w nawiązaniu do wiersza „Małpa w kąpieli".

Tymczasem, jeszcze 13 maja miał miejsce biblioteczny turniej szachowy dla dzieci i młodzieży „Gambit Królowej". Uczestników wielu, a wyniki? W dwóch kategoriach dzieci i młodzież zwycięzcami zostali:
DZIECI: I miejsce - Paweł Domerecki, II miejsce - Franciszek Rosiński, III miejsce - Sebastian Wysocki.
MŁODZIEŻ: I miejsce - Maja Podleś, II miejsce - Malwina Dendewicz, III miejsce - Wojciech Kotliński.
Najmłodszym uczestnikiem turnieju został Natan Małecki. (g) ■

MIEJSKA I GMINNA BIBLIOTEKA PUBLICZNA W PRUDNIKU (2)

Dzieci z Publicznego Przedszkola numer 4 podczas Dnia Bibliotekarza

ZAPROSZENIE

## Biała Konferencja naukowa

Konferencja **„W kręgu najstarszych miast Śląska - lokacje na prawie niemieckim"** w ramach Bialskiego Festiwalu Kultur, odbędzie się **24 maja (od godz. 10.00) w Centrum Społeczno-Kulturalnym w Białej** (dawny kościół ewangelicki, ul. Kościuszki 10). Wstęp wolny, ale obowiązują zapisy pod numerem tel. 77 4387026.

**W programie**: Lokacje miast na Śląsku na prawie niemieckim i ich znaczenie społeczne i gospodarcze (prof. Joanna Rostropowicz), Niemcy w Polsce - historia i teraźniejszość. Od niemieckojęzycznych osadników do mniejszości niemieckiej (Weronika Wiese), Bela - Zülz. Od kasztelanii do miasta granicznego księstwa opolsko-raciborskiego (prof. Ralf Wrobel), Lokacja Białej na tle innych lokacji w księstwie opolskim w I połowie XIII wieku (prof. Anna Pobóg-Lenartowicz, Dlaczego Schneider mówi, a Krawiec sprecha. O stosunkach językowych na Górnym Śląsku (ks. dk. dr Marek Dziony).

Spotkanie odbywa się w związku z rozpoczętym jubileuszem: 800 lat Miasta Białej 1225-2025. ■

KLUB MUZYKI I LITERATURY WE WROCŁAWIU

# Awangarda Poetycka we Wrocławiu

**10 maja w Klubie Muzyki i Literatury we Wrocławiu miał miejsce „Pierwszy Najazd Awangardy Poetyckiej na Wrocław". Spotkanie transmitowane było online, teraz można zapoznać się z jego zapisem na YouTube.**

**Grzegorz WEIGT**

Wydarzenie warte odnotowania, ze względu na znaczenie i wartość literacką. Dla nas istotne także z uwagi na udział w nim prudniczanina – Waldemara Jochera. Obok niego wystąpili: ks. Jerzy Hajduga, Robert Rybicki, Kinga M. Tyczyńska, ks. Piotr Lamprecht. Spotkanie prowadził Stanisław Srokowski.

Srokowski zapowiadał wydarzenie: „Polska poezja, choć mierzy się tysiącami poetów, przeżywa kryzys tożsamości. Dzisiaj na dobrą sprawę nie wiadomo, czym jest poezja, jak się ją definiuje i kto wyznacza jej granice. Gatunki poetyckie już dawno straciły rację bytu. Od czasu pierwszej poetki świata, Enheduany z królestwa sumeryjskiego sprzed 2300 lat p.n.e., która tworzyła hymny i poematy, powstało wiele modeli poetyckich i wiele też modeli zniknęło. Obecnie niemal każdy zapis schodkowy nazywa się poezją. Powstał więc totalny chaos w tej materii. By jakoś się rozeznać w kształtach i formach współczesnych wierszy, należy szukać odnowicieli strof poetyckich. Należy szukać polskiej poezji awangardowej. Dlatego też po raz pierwszy od lat w naszym kraju spotka się grupa poetów, których nazywam poetami awangardowymi."

Sytuacja jest właściwa nie tylko dla literatury, ale dla sztuki w ogóle, to początek nowej drogi, więc miejsce, w którym się znajdujemy szczególne. Podczas rozmowy Stanisław Srokowski uzasadniał dobór poetów (reprezentujących dwie filozofie myślenia, dwie estetyki) uczestniczących w spotkaniu: - Żeby znaleźć jakąś miarę, żeby stworzyć jakiś model, żeby zbudować jakąś definicję poezji, to nad tym właśnie w tej chwili pracuje ta piątka awangardowych poetów polskich. Od nich się coś zaczyna. Ja nie wiem, co będzie za pięć lat, za dziesięć, za piętnaście, ale z całą pewnością oni tworzą nowy porządek w estetyce, w języku, etyce poetyckiej.

Stanisław Srokowski przedstawił interesujący zarys historii i współczesności poezji, autorzy zaprezentowali krótko swoją twórczość, następnie rozwinęła się dyskusja, wielowątkowa, również z odmiennością spojrzenia na temat. Warto w tym uczestniczyć, można choćby (dla osób zajmujących się kulturą to obowiązek) obejrzeć zapis: https://www.youtube.com/watch?v=qyzhrB9JEFU. To dwie i pół godziny fundamentalnych rozważań. ■

PAWEŁ DĄBROWSKI

Uczestnicy wrocławskiego spotkania: ks. Jerzy Hajduga, Waldemar Jocher, ks. Piotr Lamprecht, Stanisław Srokowski, Robert Rybicki, Kinga M. Tyczyńska.

eprasa.pl b7e0e488f2

W SKRÓCIE

ciąg dalszy ze str. 21

kami - bazylika mniejsza pw. św. Jakuba St. Apostoła i św. Agnieszki, „Nocna kawiarenka”, sprzedaż wydawnictw oraz pamiątek muzealnych i inne. Godz. 18.00 - 23.30.

**VI Ogólnopolski Zjazd Nowosiółczan i Puźniczan w Niemysłowicach**. Godz. 11.00 - Msza św. w kościele parafialnym w Niemysłowicach i złożenie kwiatów pod Pomnikiem Pamięci, godz. 12.30 - wystąpienia i prezentacje w WDK, godz. 16.00 - występy artystyczne, godz. 18.00 - wieczorna biesiada. Następnego dnia zwiedzanie Prudnika z przewodnikiem.

## 24 maja (środa)

**Koncert w Krnovie:** Pavel Šporcl (skrzypce) i Moravská filharmonie Olomouc (dyrekcja Petr Chromčák). W programie utwory W.A.Mozarta, F.Mendelssohna, L.van Beethovena. Teatr Miejski, godz. 19.00, wstęp 290/330 koron.

**Strażacka Biesiada** - wokalno-instrumentalne strażackie biesiadowanie. Sala kameralna Prudnickiego Ośrodka Kultury, godz. 17.00.

**Konferencja „W kręgu najstarszych miast Śląska - lokacje na prawie niemieckim”** w ramach Bialskiego Festiwalu Kultur. Tematem konferencji będą lokacje miast na prawie niemieckim, o ich znaczeniu społecznym i gospodarczym. Udział w konferencji wezmą m.in. prof. J.Rostropowicz, prof. A.Pobóg-Lenartowicz, prof. R.Wrobel. Sala konferencyjna dawnego kościoła ewangelickiego **w Białej**, godz. 10.00.

## 26 maja (piątek)

DZIEŃ MATKI

**Nie ma jak u mamy! Koncert z okazji Dnia Matki** w wykonaniu Dziecięcego i Młodzieżowego Studia Piosenki Prudnickiego Ośrodka Kultury. Kino „Diana” w Prudniku, godz. 17.00.

**Ciao Ciao Bambina - spektakl muzyczny**, podróż do Włoch z muzyką z okazji Dnia Mamy. Koncert Nicolii Palladiniego, który zaprezentuje największe hity Marino Mariniego. **Nyski Dom Kultury**, godz. 17.00. ■

# Festiwal pełen radości i koloru

dokończenie ze str. 21

To była właśnie druga część XV Dnia Kultury i Tradycji Romskiej. To, co budzi co roku chyba najwięcej emocji, na pewno robi wrażenie, swoją energią, radością i kolorami. Na scenie sali widowiskowej kina „Diana” w Prudniku wystąpili: Terni Romani Bacht z „Serbianką” (zespół taneczny działający przy POKiBP pod opieką Lucyny Mirgi, w składzie: Natalia Kosterna, Szymon Styrkacz, Lena Hołub, Wiktoria Hołub, Katarzyna Gaciek, Lena Gral, Wiktoria Gral, Oliwia Mindewicz), Brajan Mirga (uczeń Państwowej Szkoły Muzycznej I stopnia w Prudniku, znakomicie zaprezentował się grając na akordeonie „Liber Tango”, „Czardasz Montiego”, „Taniec Cygański”), Cierchenia zaprezentowała „Ruczyjom” i „Serbiankę”, a wokalnie „Kolorowy Tabor” (zespół wokalno-taneczny działający przy ZSP nr 2 w Prudniku pod opieką Wanessy Oraczko, w składzie: Liliana Mirga, Karolina Woźniak, Amelia Weiner, Dominika Wyrtki), Świetliki z piosenkami „Jedno niebo dla wszystkich”, „Śpiew to życie”, „Adro werdan cugos nane” (grupa wokalna ze Stowarzyszenia Kultury i Edukacji Romów w Prudniku, w składzie: Lena Hołub, Wiktoria Hołub, Oliwia Mindewicz, Fabian Mirga, Wiktoria Gral, Szymon Styrkacz), Romani Bacht z rewelacyjnymi tańcami m.in. „Czardasz”, „Serbianka” (zespół taneczny POKiBP w Prudniku, prowadzony przez Lucynę Mirgę, w składzie: Amanda Mirga, Kamil Dąga, Paulina Dąga, Ramiro Kwiatkowski), Senior Bacht (zespół taneczny POKiBP w Prudniku, także prowadzony przez Lucynę Mirgę, obecnie w składzie: Krystyna Załuska, Irena Kalinowska, Janina Szymańska) i Romano Kier (zespół artystyczny Stowarzyszenia Kultury i Edukacji Romów w Prudniku, w składzie: Amanda Mirga, Kamil Dąga, Paulina Dąga, Ramiro Kwiatkowski, Nikola Mirga, Brajan Mirga).

Dzień był więc pełen muzyki, tańców i śpiewu. Całość zakończył wieczorny koncert w wykonaniu zespołu Nowa Roma z Wałbrzycha. Grupa gościła już w Prudniku 10 lat temu, wówczas z liderem śp. Stanisławem Bałdyzerem. Dziś na scenie wystąpili: Łukasz Bałdyzer (śpiew), na instrumentach klawiszowych dwóch muzyków: Piotr Bałdyzer, Oskar Pompa. To był koncert bardziej stonowany, melancholijny, z ciekawymi solówkami na pianinie. Na zakończenie tradycyjnie zapowiedziano już kolejne spotkanie na XVI Dniu Kultury i Tradycji Romskiej.

XV Dzień Kultury i Tradycji Romskiej w Prudniku, zrealizowany został przez Prudnicki Ośrodek Kultury dzięki dotacji Ministerstwa Spraw Wewnętrznych i Administracji w ramach „Programu integracji społecznej i obywatelskiej Romów w Polsce na lata 2021-2030”. Przygotowany został słodki poczęstunek, uczestnicy koncertu i konkursu plastycznego otrzymali upominki, zdobywcy miejsc i wyróżnień dyplomy i nagrody. ■

Wśród uczestników i organizatorów XV Dnia Kultury i Tradycji Romskiej w Prudniku

Terni Romani Bacht z Prudnickiego Ośrodka Kultury w „Serbiance”.
Z LEWEJ: Krystyna Załuska z zespołu Senior Bacht

Karolina Woźniak „Kolorowy tabor”

Brajan Mirga „Liber Tango”

Paulina Dąga z Romani Bacht

Popołudniowy koncert zespołu Nowa Roma z Wałbrzycha: Piotr Bałdyzer, Łukasz Bałdyzer i Oskar Pompa

GRZEGORZ WEIGT (7)

eprasa.pl b7e0e488f2

# Sport

SPORTOWY TYDZIEŃ NA ZIEMI PRUDNICKIEJ sport@tygodnikprudnicki.pl

FORMYFIKACJA
STUDIO TRENINGOWE
• cross training • karate • trening obwodowy
• joga • fitness • stretching • treningi personalne
787 018 258 Prudnik, ul. Zamkowa 2 (d. Dom Towarowy, II piętro) 668 953 438
REKLAMA

PIŁKA NOŻNA – 4. LIGA

## Bez przełamania

**Nie potrafi zaskoczyć i wrócić na właściwe tory drużyna Fortuny Głogówek. Zespół Macieja Lisickiego poniósł czwartą kolejną porażkę, tym razem z niżej notowanym Piastem Strzelce Opolskie. Strata punktów boli tym bardziej, że doznana została u siebie przed własną publicznością.**

**Dragomir RUDY**

DRAGOMIR RUDY

**Kibice Fortuny od czterech kolejek wypatrują zwycięstwa swoich pupili**

Mimo braku kilku podstawowych zawodników kadra wystawiona na mecz z zespołem broniącym się przed spadkiem nie powinna przegrać tego meczu. Sobotni pojedynek miał być zwycięskim przełamaniem gospodarzy po kiepskich ostatnio wynikach głogówczan. Od pierwszych minut spotkania widać było, że to gościom bardziej zależy na komplecie punktów. W 4. min, co prawda po szybkiej kontrze miejscowych uderzenie Koca z 16 metrów znakomicie obronił Olechnowicz, jednak w 7. min, to przyjezdni cieszyli się z gola. Do dośrodkowanej piłki z rzutu rożnego najwyżej wyskoczył Buchalik i perfekcyjnie główkując w lewy róg bramki skierował ją do siatki Charęzy (0:1). Utrata gola podziałała motywująco na gospodarzy, którzy rzucili się na przyjezdnych. W 14. min Olechnowicz pewnie obronił strzał Koca z narożnej części boiska. Trzy minuty później uderzenie Tomasza Hajduka z dystansu przeszło obok bramki gości. Po chwilowym animuszu i kilku niecelnych próbach gospodarzy gra się wyrównała. W 18. min Kalka niebezpiecznie uderzył obok bramki Charęzy. W 25. min groźny strzał będąc w sytuacji sam na sam oddał Burzan. Praktycznie do końca pierwszej połowy mecz nie był porywającym widowiskiem. Gra skupiała się głównie w środkowej części boiska. Dużo było niedokładnych zagrań i faulów. Ożywienie nastąpiło dopiero w 45. min za sprawą Burzana, który kąśliwym uderzeniem ze skrzydła „wybudził" nudzącego się w bramce Charęzę. Pierwsza połowa była ciekawym widowiskiem przez pierwsze dwa kwadranse. Goście umiejętnie bronili swojego przedpola i groźnie atakowali, czego efektem była zdobyta bramka.

Po zmianie stron gra nie uległa specjalnej zmianie. Wyrównany i dość chaotyczny początek drugiej połowy przyniósł zmianę wyniku w 56. min dzięki Zalewskiemu, który sprytnym uderzeniem po ziemi zza pola karnego w lewy róg bramki doprowadził do wyrównania 1:1. W 61. min gospodarze mogli objąć prowadzenie za sprawą Lenartowicza, jednak jego uderzenie głową przeszło tuż obok słupka. Pięć minut później znakomitej okazji nie wykorzystał Tomasz Hajduk, którego strzał z bliskiej odległości minimalnie był niecelny. W odpowiedzi goście przeprowadzili szybką akcję zakończoną strzałem Buchalika, po którym golkiper Fortuny wybił piłkę nogami przed siebie wprost pod nadbiegającego Kalkę, a ten bez najmniejszych problemów zdobył bramkę na 1:2. Zawodnicy Piasta, w końcowej fazie spotkania umiejętnie wybijali miejscowych próbując za wszelką cenę dowieźć korzystny rezultat do finalnego gwizdka arbitra. W 88. min po uderzeniu Hajduka piłka trafia w boczną siatkę bramki Olechnowicza. W ostatniej minucie Buchalik będąc sam na sam przegrał bezpośredni pojedynek z Charęzą. W doliczonym czasie sędzia główny nie uznał bramki dla gospodarzy, dopatrując się „wątpliwego" spalonego. Mecz ostatecznie zakończył się zwycięstwem gości ze Strzelec Opolskich, którzy swoją ambicją i wolą walki pokazali, że ich miejsce jest w 4. lidze.

Fortuna Głogówek tym razem wyjątkowo w niedzielę o godzinie 14.00 zmierzy się w Krapkowicach z tamtejszą Unią i wynik każdy inny jak zwycięstwo będzie uznawany za sporą niespodziankę i niewątpliwy kryzys oraz załamanie formy przedstawiciela powiatu prudnickiego. ■

26. KOLEJKA

| | |
|---|---|
| **Fortuna Głogówek** | **1** |
| Piast Strzelce Op. | 2 |

(0:1)

FORTUNA: Charęza – Nowak, Damrat, Zalewski, Lenartowicz, Willim – T. Hajduk, Wójcik, Trinczek D. Hajduk – Koc.
Po przerwie: Marcelo, Sadlej. Trener: Maciej Lisicki.

ROLNIK B. GŁOGÓWEK

NA FOTOGRAFII

## Zostają w II lidze

W meczu 20. kolejki grupy południowej 2. ligi Rolnik B. Głogówek zwyciężył w Racławiczakch (gościnnie) Wandę Kraków 2:0 (bramki: Kujawska, Poremba). W dwudziestu spotkaniach piłkarki z ziemi prudnickiej wywalczyły 19 punktów, z czego 16 na wiosnę. - W przerwie sezonu większość osób nas skreśliła twierdząc, że klub gaśnie na naszych oczach. Dziś śmiało możemy powiedzieć, że ten klub po zmianach odżył i rośnie w górę, bo jako „rolnikowa rodzina" zrobiliśmy to razem - utrzymaliśmy 2. ligę – podkreślają działacze. (w) ■

eprasa.pl b7e0e488f2

KARATE WKF

# Głubczyckie zmagania karateków

**W Głubczycach rozegrano 14. edycję zawodów pn. Grand Prix Śląska Polsko-Czeskiego w karate, w których wystąpiło 250 zawodniczek i zawodników z 20 klubów, w tym dwóch czeskich.**

ZARZEWIE PRUDNIK

**Złoci medaliści Zarzewia: I. Grzesło, N. Okłót i P. Raczyk**

Prudnickie Zarzewie reprezentowało 22 karateków, którzy łącznie zdobyli 17 medali, z czego 5 złotych, 6 srebrnych i 6 brązowych, co dało w klasyfikacji generalnej 4. lokatę. Multimedalistą został Igor Grzesło (w potrójnym złocie). Kolejny złoty medal to zdobycz najmłodszej reprezentantki Zarzewia w konkurencji kata dziewcząt U8 Natalii Okłót, która dorzuciła do swojej kolekcji jeszcze medal w kolorze srebra za pokazy walki na fantomie. Trzecim złotym medalistą został Paweł Raczyk w kata indywidualnym chłopców U10, który również w kata chłopców U12 zajął 3. miejsce odbierając medal w kolorze brązu.

Srebrnymi medalistami zostali: Ksawery Szkolnicki (kata U12), Dawid Marszałek (trzykrotnie w kata U16 i U18 oraz w kumite U16, -57kg) i Zosia Serafin (kumite – fantom dziewcząt U12). Brązowe medale odebrali: Ksawery Szkolnicki (kataU10), Zuzia Kamosińska (dwukrotnie za pokazy kata dziewcząt U14 i U16), Wiktoria Kulbicka (kata dziewcząt trenujących od września 2022 r. – to jej pierwszy medal) i Amanda Mirga (za kumite ind. dziewcząt U14). Blisko zdobycia brązowych medali byli: P. Lewicki, P. Tomczyk, J. Maciuch, którzy przegrali bezpośrednie pojedynki o trzecią lokatę i ostatecznie zajęli. 5 miejsca.

Był to kolejny kontrolny turniej dla zawodników przygotowujących się do Mistrzostw Polski Juniorów i Międzywojewódzkich Mistrzostw Młodzików rozgrywanych w ramach współzawodnictwa w Systemie Sportu Młodzieżowego. Był również sprawdzeniem poziomu wytrenowania i przygotowania dzieci i młodzieży do rywalizacji sportowej jako zaplecza kadry klubu Zarzewia. (b) ■

PIŁKA NOŻNA – KLASA OKRĘGOWA

# Pogoń coraz bliżej awansu

**Kolejne dziewiąte zwycięstwo Pogoni w rundzie rewanżowej coraz bardziej przybliża nasz zespół do bezpośredniego awansu do najwyższej ligi wojewódzkiej. Po zwycięstwie w Ujeździe, niemal pewne jest, że w najgorszym przypadku Pogoń będzie mogła rywalizować o awans w barażu z jednym z najsłabszych zespołów 4. ligi.**

**Mieczysław MATCZAK**

Piłkarze z Ujazdu w 10 rozegranych meczach doznali tylko jednej porażki (z Czarnymi Otmuchów 0:1) , a w 9 ostatnich grach stracili zaledwie 8 bramek! Kibice Pogoni śledząc przebieg spotkań 26. kolejki najgroźniejszych rywali prudniczan (Domaszkowic i Otmuchowa) przeżywali nieukrywane wielkie emocje. Jeszcze na 3 minuty przed zakończeniem spotkania w Branicach wicelider z Domaszkowic remisował 2:2 i przewaga Pogoni nad zespołem z Domaszkowic wynosiła 3 pkt przy korzystnym wyniku bezpośrednich meczów (2:2, 2:1). Drugi z najgroźniejszych rywali naszych piłkarzy zespół Czarnych Otmuchów zwycięską bramkę zdobył również w końcowych minutach.

Gospodarze swoją postawą potwierdzili prezentowaną wysoką formę w poprzednich grach i postawili przed Pogonią bardzo trudne warunki. LKS był z pewnością jednym z najgroźniejszych rywali, z jakimi prudniczanie walczyli o mistrzowskie punkty w meczach wyjazdowych. Większość najgroźniejszych akcji miejscowi stwarzali po stałych fragmentach gry, Na szczęście po silnych uderzeniach z rzutów wolnych, świetnie w naszej bramce spisywał się Kroczyński, który do końca gry zachował czyste konto bramkowe. Pogoń rozegrała spotkanie bardzo mądrze i rozsądnie pod względem taktycznym. Agresywna gra w środkowej strefie boiska i przerywanie akcji ofensywnych gospodarzy daleko od własnego pola karnego ograniczała stwarzanie groźnych sytuacji pod bramka Kroczyńskiego. Silną bronią prudniczan były też mądrze organizowane i przeprowadzane kontrataki. Pierwszy powód do radości mieli goście w 32. min, kiedy to po precyzyjnym dośrodkowaniu Choińskiego z rzutu rożnego Strząbała powtórzył swój wyczyn z meczu z Głuchołazami i wyprowadził Pogoń na prowadzenie (0:1). Pogoń w pierwszej odsłonie nie stwarzała wielu okazji do zdobycia bramek. Najlepszej do wpisania się na listę strzelców nie wykorzystał uderzeniem z bliska Serdiukov. Jednobramkowa przewaga z bardzo dobrze grającym rywalem w meczu decydującym w dużym stopniu o dalszych losach naszego zespołu stawiała Pogoń przed trudnym zadaniem, jakim była obrona korzystnego wyniku. Ambitną walkę naszego zespołu sędzia „ocenił" 4 żółtymi kartonikami (Strząbała, Barysch, Surma, Wojtasik), ale na szczęście nie były to groźne faule. Pogoń broniła korzystnego wyniku, ale nie zapominała o niebezpiecznych kontratakach, które doprowadziły do podwyższenia prowadzenia. W 74. min po jednym z nich w idealnej sytuacji do zdobycia gola znalazł się Serdiukov jednak zabrakło naszemu pomocnikowi precyzji i z bliska nie trafił do siatki. Losy meczu rozstrzygnęły się niespodziewanie w 88. minucie. Po kontuzji Strząbały do grającego w obronie Surmy przesunięty z pomocy został Dilenko. Po rzucie wolnym gospodarzy ci dwaj piłkarze przeprowadzili kapitalny kontratak z własnej połowy zakończony drugą bramką. Wzorową kontrę rozpoczął Surma i po jego strzale do pustej bramki, na wślizgu, dobitką popisał się Dilenko i ustalił wynik na (0:2). Warto wspomnieć o debiucie w zespole seniorów Mateusza Świczewskiego z zespołu juniorów młodszych. Na przedmeczowej odprawie, z różnych względów, zabrakło: Stanka, Serafina, Petrykanina i Chrzanowskiego.

W następnej kolejce Pogoń na własnym boisku podejmować będzie Chemika Kędzierzyn-Koźle, który zaledwie zremisował na własnym boisku z LKS Goświnowice 2:2! Na cztery kolejki przed zakończeniem rozgrywek głównymi faworytami do bezpośredniego awansu i ewentualnie po barażu są Pogoń i LZS Domaszkowice. ■

**26. KOLEJKA**

| | |
|---|---|
| LKS Ujazd | 0 |
| **Pogoń Prudnik** (0:1) | **2** |

POGOŃ: Kroczyński, Wanżewicz, Strząbała (80. Reiwer)), Surma, Barysch, Dilenko, Mandala (84. Świczewski), Steczek, Choiński, Serdiukov (85. Mięczakowski), Wojtasik.
Trener: Łukasz Wicher, kierownik drużyny: Eugeniusz Augustyn.

## 4. LIGA

26. KOLEJKA: Starowice D. - Odra II 6:1, Gogolin - Skalnik 3:2, Małapanew - Unia 12:0, Ruch - Victoria 3:2, Fortuna - Piast 1:2, Walce - Olesno 1:2, Porawie - Polonia 4:1, Piotrówka - Jełowa 2:2.

| | | | |
|---|---|---|---|
| 1. LZS Starowice D. | 26 | 67 | 88:19 |
| 2. Ruch Zdzieszowice | 26 | 64 | 81:30 |
| 3. Małapanew Ozimek | 26 | 52 | 73:27 |
| 4. MKS Gogolin | 26 | 42 | 48:36 |
| 5. Odra II Opole | 26 | 40 | 51:42 |
| **6. Fortuna Głogówek** | **26** | **39** | **47:37** |
| 7. LZS Piotrówka | 26 | 37 | 54:50 |
| **8. LZS Walce (b)** | **26** | **34** | **41:50** |
| 9. Porawie Większyce | 26 | 33 | 44:48 |
| 10. Piast Strzelce Op. | 26 | 30 | 35:46 |
| 11. Skalnik Gracze | 26 | 28 | 41:59 |
| 12. Victoria Chróścice | 26 | 28 | 39:57 |
| 13. OKS Olesno | 26 | 27 | 36:66 |
| 14. Unia Krapkowice | 26 | 23 | 23:72 |
| 15. LZS Jełowa (b) | 26 | 23 | 41:64 |
| 16. Polonia Głubczyce | 26 | 22 | 35:74 |

## KLASA OKRĘGOWA, GR. 2

26. KOLEJKA: Orzeł Ź. - Orzeł RW 7:3, GKS - Sparta 3:1, Sokół - Racławiczki 0:0, Twardawa - Czarni 1:2, Unia - Lisięcice 6:0, Orzeł B. - Domaszkowice 2:3, Chemik - Goświnowice 2:2, Ujazd - Pogoń 0:2.

| | | | |
|---|---|---|---|
| **1. Pogoń Prudnik** | **26** | **63** | **81:27** |
| 2. LZS Domaszkowice | 26 | 62 | 92:26 |
| 3. Czarni Otmuchów | 26 | 58 | 60:31 |
| 4. Orzeł Źlinice | 26 | 54 | 97:38 |
| 5. Chemik K.-Koźle (s) | 26 | 50 | 87:33 |
| 6. GKS Głuchołazy | 26 | 50 | 64:41 |
| 7. LKS Ujazd | 26 | 44 | 65:48 |
| 8. Orzeł Branice (b) | 26 | 33 | 52:71 |
| **9. KS Twardawa** | **26** | **32** | **53:60** |
| 10. LKS Goświnowice (b) | 26 | 27 | 52:87 |
| 11. Sparta Paczków | 26 | 25 | 35:60 |
| 12. LZS Racławiczki | 26 | 23 | 49:75 |
| 13. Unia Tułowice (b) | 26 | 22 | 41:63 |
| 14. Sokół Niemodlin | 26 | 22 | 39:61 |
| 15. Orzeł Reńska Wieś | 26 | 21 | 35:87 |
| 16. LZS Lisięcice | 26 | 9 | 33:127 |

## KLASA B, GR. 10

22. KOLEJKA: Kujawy - Fortuna II 0:7, Kolnowice - Rudziczka 2:5, Polonia II - Chrzelice 2:1, Stare Kotkowice - Przechód 2:7, Ligota B.-Radostynia - Partyzant 2:3, Łąka Prudnicka - Zawada 2:0.

| | | | |
|---|---|---|---|
| 1. Fortuna II Głogówek | 20 | 56 | 122:22 |
| 2. LZS Łąka Prudnicka | 20 | 46 | 75:31 |
| 3. LZS Przechód | 20 | 40 | 68:51 |
| 4. LKS Strzeleczki | 20 | 38 | 69:35 |
| 5. Partyzant Kazimierz | 21 | 37 | 56:52 |
| 6. LZS LB.-Radostynia (s) | 21 | 33 | 75:46 |
| 7. LZS Chrzelice | 20 | 30 | 53:63 |
| 8. LZS Stare Kotkowice | 20 | 24 | 28:53 |
| 9. LZS Zawada | 21 | 24 | 40:59 |
| 10. Polonia II Biała (b) | 21 | 21 | 35:53 |
| 11. LZS Rudziczka | 20 | 16 | 30:65 |
| 12. LZS Kujawy | 20 | 10 | 28:75 |
| 13. LZS Kolnowice | 20 | 5 | 36:110 |

## KLASA A, GR. 4

22. KOLEJKA: Metalowiec - Wawelno 2:0, Ścinawa N.-Korfantów - Polonia PŁ 3:1, Otmęt - Dytmarów 8:3, Lubrza - Polonia B. 1:2, Polonia P. - Rzepcze 9:0, Gryżów - Racławia 0:3, Sudety - Szonów 0:2.

| | | | |
|---|---|---|---|
| 1. Polonia Prószków | 22 | 56 | 94:20 |
| **2. Racławia Racławice Śl.** | **22** | **48** | **69:26** |
| 3. Otmęt Krapkowice | 22 | 41 | 59:34 |
| 4. LZS Wawelno (b) | 22 | 37 | 56:37 |
| **5. LZS ŚN.-Korfantów (s)** | **22** | **36** | **50:35** |
| 6. Metal. Łambinowice | 22 | 32 | 39:38 |
| **7. LZS Rzepcze** | **22** | **30** | **35:42** |
| **8. Sudety Moszczanka** | **22** | **30** | **50:44** |
| **9. Polonia Biała** | **22** | **26** | **31:40** |
| **10. LKS Szonów** | **22** | **24** | **44:57** |
| **11. LZS Dytmarów** | **22** | **24** | **28:53** |
| **12. LZS Lubrza** | **22** | **23** | **48:59** |
| **13. P. Pogórze-Łącznik (b)** | **22** | **16** | **24:92** |
| **14. LZS Gryżów** | **22** | **15** | **20:70** |

## 2. LIGA KOSZYKARZY - PLAY-OFF

**PÓŁFINAŁ** (do 2 zwycięstw)

Noteć Inowrocław (A2) - Mickiewicz Katowice (C1) 84:67 (stan rywalizacji: 1-1), Niedźwiadki Przemyśl (C2) - Sokół Międzychód (D2) 87:76 (2-0).

*Prawo gry w 1. lidze uzyskają 3 drużyny (pierwszą z nich są Niedźwiadki Przemyśl). Pogoń Prudnik zostanie sklasyfikowana na 7. miejscu, o dwie lokaty niżej niż w poprzednim sezonie.*

eprasa.pl b7e0e488f2

INFORMATOR

# APTEKI

**dyżury oraz pogotowie pracy w porze nocnej, w niedziele, święta i inne dni wolne od pracy**
**środa (17.05.2023) – środa (24.05.2023)**
**UWAGA!**
**Apteki nie dyżurują w nocy. Plan pracy aptek może ulec zmianie.**

## PRUDNIK

Dyżury od poniedziałku do piątku w godz. 21.00-24.00; w sobotę w godz. 20.00-24.00; w niedzielę i święta w godz. 19.00-24.00
**ŚR, CZW**
**Apteka „Alga"**
ul.Staszica 4, tel. 77 436 68 88
**PT, SO**
**Apteka „Zdrowie" Monika Hylak**
ul. Łangowskiego 2, tel. 77 436 07 38
**NI, PN**
**Apteka „Optima"**
ul. Nyska 1, tel. 77 436 65 90
**WT, ŚR**
**Apteka „Pod Złotym Wężem"**
ul. Powstańców Śląskich, tel. 77 406 70 93

## GŁOGÓWEK

Dyżury od poniedziałku do piątku w godz. 19.00-21.00; w sobotę w godz. 14.00-17.00; w niedzielę i święta w godz. 9.00-17.00
**ŚR, CZW, PT, SO, NI**
**Apteka Św. Anny**
ul. 3 Maja 17, tel. 77 437 24 25
**NI, PN, WT, ŚR**
**Apteka Drofarm**
ul. Piotra Skargi 15a, tel. 533 222 324

## BIAŁA

Apteki w Białej nie prowadzą dyżurów
**Apteka „Pod Lwem",**
ul. 1 maja 18, tel. 77 438 70 22
**Apteka im. Karola Wojtyły,**
ul. Opolska 2a, tel. 77 438 74 06
**Apteka im. św. Kamila,**
Rynek 14, tel. 77 438 71 21

## ŁĄCZNIK

Pogotowie rozpoczyna się o godz. 16.00
**Apteka mgr Krystyna Wiśniewska,**
Łącznik 48 – 220 ul. Skowrońskiego 4, tel. 77 437 63 68

## KORFANTÓW

**Apteka „Apteka Rodzinna"**
ul. Wyzwolenia 16, tel. 77 435 60 27
**Apteka Elżbieta Wilk**
ul. Wyzwolenia 19, tel. 77 431 90 48

## STRZELECZKI

**Apteka „Sub-Sole",**
Strzeleczki, ul. Sienkiewicza 33, tel. 77 466 82 00
**Punkt apteczny „Sub-Sole",**
Dziedzice, ul. Główna 15, tel. 77 466 87 58
**Apteka Arnika,**
Dobra, ul. Szkolna 2, tel. 77 466 83 09
Kujawy, ul. Opolska 1 C, tel. 77 466 87 58

## WALCE

**Apteka**,
ul. Mickiewicza 7, tel. 77 466 01 23

# WAŻNE TELEFONY

**Telefon alarmowy** 112
**Nocna i świąteczna pomoc lekarska**
PCM ul. Piastowska 64, tel. 77 406 78 99

**Prudnik**
**Informacja PKP,** tel. 19 757
**Urząd Skarbowy,** ul. Kopernika 1a, tel. 77 436 99 00

## POGOTOWIA

**Ratunkowe** 112, 999, 77 438 78 85
**Straż Pożarna** 112, 998, 77 438 05 30
**Policja** 112, 997, 478 629 503
**Energetyczne** 991
**Gazowe** 992
**Wodno-Kanalizacyjne** 994
**>> Prudnik** 77 436 25 56
**>> Głogówek** 77 437 46 47
**Drogowe** 981
**Opiekuńcze** 77 474 54 45
**Straż Miejska** 77 406 62 42

**POWIATOWY RZECZNIK KONSUMENTÓW**
Starostwo Powiatowe w Prudniku, pok. 4
tel. 77 436 93 09, 576 834 168
środa i piątek 7.30 -13.00

**OŚRODEK POMOCY SPOŁECZNEJ W PRUDNIKU** 77 406 70 38

**OŚRODEK POMOCY SPOŁECZNEJ W GŁOGÓWKU** 77 438 00 40

**OŚRODEK POMOCY SPOŁECZNEJ W BIAŁEJ** 77 438 71 40

**OŚRODEK POMOCY SPOŁECZNEJ W LUBRZY** 77 407 46 79

## KULTURA

**OŚRODKI KULTURY**

**Prudnicki Ośrodek Kultury i Biblioteki Publicznej w Prudniku**
Siedziba główna POK – Pałac Fränkla, ul. Kościuszki 1A, 48 – 200 Prudnik, tel. 77 436 33 96.
Miejsko-Gminna Biblioteka Publiczna, ul. Mickiewicza 1, 48 – 200 Prudnik, tel. 77 436 27 60.
Kino Diana, ul. Mickiewicza 1, 48 – 200 Prudnik, tel. 77 436 66 85.

**Miejsko-Gminny Ośrodek Kultury w Głogówku**
Ul. Batorego 10, 48-250 Głogówek, tel. 77 406 91 40. Godziny otwarcia: pon - pt - od 8.00 do 20.00.

**Gminne Centrum Kultury w Białej**
Ul. Prudnicka 35, 48-210 Biała, tel./faks 077 438 70 26.

**Gminny Ośrodek Kultury w Lubrzy**
Ul. Wolności 73, 48-231 Lubrza, tel./faks 77 407 46 83.

**Agencja Sportu i Promocji w Prudniku**
Ratusz - Rynek, Prudnik, tel. 77 436 66 55
**Městské informační a kulturní středisko w Krnovie**
náměstí Míru 1/14, 794 01 Krnov, tel. 554 614 706, e-mail: posta@mikskrnov.cz.

**MUZEA I GALERIE**

**Muzeum Ziemi Prudnickiej**
Siedziba główna - Arsenał, ul. Chrobrego 5, 48-200 Prudnik, tel. 77 406 80 60, czynne: wtorek-piątek 8.00-16.00, 2. sobota miesiąca: 10.00-16.00. Ekspozycja stała: etnografia, historia Prudnika, Stanisław Szozda. Centrum Tradycji Tkackich - ul. Królowej Jadwigi 23, czynne: wtorek-piątek 8.00-16.00, 4. sobota miesiąca 10.00-16.00. Wieża Woka, Plac Zamkowy czynna od 1 maja do 30 września od wtorku do piątku 12.00-16.00 oraz w soboty, niedziele i święta 12.00-18.00. Cena biletów: Arsenał normalny 10 zł, ulgowy 5 zł, grupowy (20-35 osób) 100 zł, CTT normalny 10 zł, ulgowy 5 zł, grupowy 100 zł, Wieża Woka normalny/ulgowy 5 zł, grupowy 50 zł. Bilet rodzinny (tylko z Kartą Dużej Rodziny lub Opolską Kartą Rodziny) - 20 zł (obejmuje wszystkie obiekty MZP). **W czwartki do obiektów muzeum wstęp wolny (poza Wieżą Woka).**

**Muzeum Regionalne w Głogówku**
Ul. Słowackiego 1, 48-250 Głogówek, tel. 77 437 35 00, godziny otwarcia: wtorek – piątek: 10.00 – 14.00.

**Muzeum Śląska Opolskiego**
Ul. św. Wojciecha 13, Opole, tel. 77 453 66 77. Czynne 9.00-15.30 (wtorek-piątek), 10.00-15.00 (sobota), 12.00-17.00 (niedziela), nieczynne (poniedziałek). Ekspozycja stała: „Pradzieje Opolszczyzny" i „Opole - gród, miasto, stolica regionu". „Galeria malarstwa polskiego XIX i XX wieku", „W kręgu farmacji".

**Městské muzeum w Zlatých Horách**
Nám. Svobody 94, 79376 Zlaté Hory. Czynne od wtorku do piątku, od godz. 9.00 do 12.00 i od 13.00 do 16.00.

**Městské muzeum w Krnovie**
náměstí Míru 14, 794 01 Krnov, tel. 554 614 706, e-mail: muzeum@mikskrnov.cz.

**Galeria Sztuki Hanny Bakuły „No Ba!"**
(oddział Muzeum Ziemi Prudnickiej)
Rynek 2, Prudnik. Godziny otwarcia: so od 12.00 – 18.00, wt – pt 10.00 – 16.00

**IZBY REGIONALNE**

- Farska stodoła w **Biedrzychowicach**, usytuowana obok plebani. Jest tu eksponowane wyposażenie dawnego śląskiego domu. Kontakt z Różą Zgorzelską (tel. 77 437 17 99, kom. 668 290 809).
- Izba śląska w Publicznym Gimnazjum nr 1 w **Głogówku**. ul. Kościuszki 10, tel. 77 437 35 92. W wydzielonych pomieszczeniach znajdują się tematyczne ekspozycje: dawna pralnia, kuchnia, sypialnia, klasa itp.
- Izba regionalna na poddaszu budynku szkolnego w **Przechodzie** (gmina Korfantów). Zgromadzono w niej stroje regionalne, przedmioty codziennego użytku, sprzęty rolnicze, mapy, fotografie.
- Izba regionalna w Wiejskim Centrum Aktywizacji w **Rudziczce**. Izbę można zwiedzać od poniedziałku do piątku, w godz. od 13.00 do 20.00.

**Zabytkowy spichlerz w Trzebinie**
Czynne w każdą niedzielę, od godz. 15.00 do 17.00. Kontakt: sołtys Roman Pilch (77 436 03 22), Józefa Bogusz (77 436 60 22), Daniela Mojak (784 181 951).

| CENY PALIW | 95 | ON | LPG |
|---|---|---|---|
| „Orlen" Prudnik | 6,51 | 6,12 | 2,95 |
| „Pieprzyk" Prudnik | 6,46 | 6,09 | 2,85 |
| „STW" Prudnik | 6,49 | 6,10 | - |
| „Orlen" Biała | 6,51 | 6,12 | 2,95 |
| „Avia" Rzepcze | 6,20 | 5,85 | 2,85 |
| „Shell" Lubrza | 6,53 | 6,22 | 2,95 |

Stan: 16 maja, godz. 8.30 - 9.00

| WALUTY | NBP |
|---|---|
| 1 eur | 4,46 / 4,55 |
| 1 usd | 4,10 / 4,18 |
| 1 gbp | 5,10 / 5,23 |
| 1 chf | 4,57 / 4,67 |
| 100 czk | 18,91 / 19,29 |

zebrał: Damian Wicher

REKLAMA



Tygodnik Prudnicki

**REDAKCJA I BIURO OGŁOSZEŃ**
48-200 Prudnik, ul. Kościuszki 13a
**TELEFON**
77 436 28 77
**INTERNET**
www.terazprudnik.pl
www.aneks.com.pl
www.facebook.pl/tygodnikprudnicki
**E-MAIL**
redakcja@tygodnikprudnicki.pl
**REDAKTOR NACZELNY**
Andrzej DEREŃ
andrzej.deren@tygodnikprudnicki.pl

**SEKRETARZ REDAKCJI**
Grzegorz WEIGT
**PUBLICYŚCI**
Damian WICHER
Mieczysław MATCZAK
Marek KARP
**WSPÓŁPRACA**
Daniela DŁUGOSZ-PENCA
Franciszek DENDEWICZ
Adam LUTOGNIEWSKI
Bożena TOKAR-MATKOWSKA
**REKLAMA**
Adam MYŚKÓW
reklama@tygodnikprudnicki.pl

**WYDAWCA**
Spółka Wydawnicza ANEKS
48-200 Prudnik, ul. Kościuszki 13a
**KONTO BANKOWE**
Santander Bank Polska S.A. - 1 Oddział w Prudniku
84 1090 2226 0000 0005 7401 1084
**DRUK**
Polska Press Sp. z o.o., Oddział Poligrafia, Drukarnia w Sosnowcu,

**BIURO OGŁOSZEŃ CZYNNE OD 8.15 DO 16.00**
Redakcja zastrzega sobie prawo do skaracania nadesłanych materiałów prasowych i listów. Redakcja nie odpowiada za treść ogłoszeń i reklam. Nowy numer w każdą środę w kioskach i sklepach ziemi prudnickiej. Czekamy na sygnały, pomysły i informacje od Czytelników.

**e-GAZETA**
Gazeta w formie elektronicznej do nabycia na platformach:
**egazety.pl** eGazety.pl
**e-kiosk.pl** ekiosk.PL
**eprasa.pl** eprasa.pl

**SKŁAD KOMPUTEROWY**
Jarosław TOMASZEWICZ

**PRENUMERATA W RUCHU**
Zamówienia na prenumeratę można składać bezpośrednio na stronie www.prenumerata.ruch.com.pl lub kontaktując się z Telefonicznym Biurem Obsługi Klienta pod numerem: 801 800 803 lub 22 717 59 59, czynne w godzinach 7.00 - 18.00. Koszt połączenia wg taryfy operatora.


eprasa.pl b7e0e488f2

Salon Meblowy
Dobre Wnętrze
meble twarde • tapicerowane • do jadalni
NOWA LOKALIZACJA!
Prudnik
ul. Budowlanych 1
pierwsza ulica za wiaduktem
przy ul. Prężyńskiej
(dawny Urząd Celny)
Czynne:
pon-pt 9.00-17.00
sob 9.00-13.00

• BUDUJESZ? • REMONTUJESZ? • SPRZĄTASZ? •
WYNAJEM KONTENERÓW
małych i DUŻYCH
WYWÓZ GRUZU
I ODPADÓW
POBUDOWLANYCH
CZECH-BUDOWA
CZECH-BUDOWA 600 238 127

SW-BAU
USŁUGI BUDOWLANE
SPECJALIZUJEMY SIĘ W:
✓ budowie domów jednorodzinnych i szeregowych
✓ budowie garaży i wiat
✓ dobudówkach
✓ pracach żelbetonowych
SW-BAU Sebastian Willim
Nowa Wieś Prudnicka 9, 48-210 Biała
tel. 505 910 628
e-mail: willimsebastian3@gmail.com
REKLAMA

OKNOPAST
Oknopast Piotr Pasternak
Lubrza, ul. Nowej Naprawy 47
tel. 662 532 586 | www.oknopast.pl
Drzwi i okna aluminiowe - producent
pomiar • produkcja • montaż

KSERO WYDRUKI
Redakcja „Tygodnika Prudnickiego"
ul. Kościuszki 13a (parking obok PKS)
pon-pt 8:00-16:00

PATRONAT TP

# Spotkanie przy Dianie

**Po kilkuletniej przerwie prudniczanie spotkają się - w sobotę 20 maja - na imprezie przy parkowej Dianie.**

**Andrzej DEREŃ**

Będzie to wydarzenie o dość oczywistej nazwie Spotkanie przy Dianie zorganizowane przez Stowarzyszenie Przyjaciół I Liceum Ogólnokształcącego im. Adama Mickiewicza w Prudniku oraz Uniwersytet Złotego Wieku „Pokolenia" w Prudniku. Atrakcji będzie sporo, a że skomasowane będą w ciągu zaledwie kilku godzin, stąd na placu przy altanie i Dianie cały czas będzie się coś działo.

Impreza nawiązuje do akcji rekonstrukcji posągu bogini Diany z 1911 r., która zrealizowana została 100 lat później. Do dziś klasyczny pomnik stanowi jedną z piękniejszych ozdób miasta. ■

ANDRZEJ DEREŃ

**Impreza odbędzie się na placu przy altanie i posągu Diany**

**PROGRAM:**

13.00 – **rozpoczęcie**: hejnał leśników, powitanie, wystąpienia okolicznościowe.
13.30 – koncert kameralny zespołu Angelus z Opola.
14.00 – Orkiestra Dęta z Białej, Mażoretki, Wybory Miss Diana 2023
15.30 – 17.00 – występy grup działających przy ośrodkach kultury w: Białej, Głogówku, Lubrzy i Prudniku.
17.30 – koncert uczniów Państwowej Szkoły Muzycznej w Prudniku.
18.00 – Zielony Bukszpan, Ukraińcy, Czesia Show, taniec romski, Angela Project.

**Ponadto:**
- promocja wydawnictwa „Prudnicka Diana" – losowanie gadżetów,
- pokazy: karate, łucznictwo, bule, musztra, damy z epoki, prezentacja Pałacu Rozkochów, usługi kosmetyczne / masaż,
- plenerowe malowanie (wystawa pod drzewami), kącik poetycki,
- atrakcje kulinarne,
- dla dzieci: dmuchańce, grupa Clown, malowanie twarzy, robienie laleczek i balonów, harcerskie gry, zabawy i konkursy.

GŁOGÓWEK

# Prace przy murach

**Rozpoczął się remont fragmentu dawnych murów obronnych Głogówka przy ul. Dąbrowskiego. Wizualne zmiany to na razie siatkowe ogrodzenie, budowlane tablice informacyjne i pierwsze prace przy zieleni. Będziemy śledzić przebieg tej inwestycji Gminy Głogówek. (d)**

ANDRZEJ DEREŃ

OD POLA DO STOŁU
MIĘSO I WĘDLINY Z WŁASNEJ HODOWLI
TRADYCYJNE RECEPTURY NAJWYŻSZA JAKOŚĆ WYJĄTKOWY SMAK
SKLEP STACJONARNY
Swojski Smak
Biała, Rynek 22
wt-pt 8.00-16.00
sob 8.00-13.00
AUTO-SKLEP
Prudnik, Sójcze Wzgórze
parking przy ul. Cybisa
wtorki 8.30-14.30
soboty 7.30-13.00
AUTO-SKLEP
Prudnik, os. Zacisze
ul. Bora Komorowskiego
czwartki 8.30-10.30
AUTO-SKLEP
Prudnik, os. Tysiąclecia
ul. Azaliowa
czwartki 10.30-12.30
AUTO-SKLEP
Prudnik, os. Zacisze
ul. Sowińskiego
czwartki 12.30-14.30
Przetwórstwo
mięsa Anna
Kopecka
tel. 665670969
48-210 Biała
ul. Prudnicka 24
"OD POLA DO STOŁU" MIĘSO I WĘDLINY Z WŁASNEJ HODOWLI

eprasa.pl b7e0e488f2