Sungeel Hitech pod lupą po pożarze. Już rok wcześniej wykryto poważne nieprawidłowości str. 3

Miliony dla zarządu, fetor dla mieszkańców? Jest pismo radnych do władz PCC Rokita str. 5

KURIER GMIN

www.kuriergmin.pl

TYGODNIK POWIATU WOŁOWSKIEGO

Nr 37 (1793)
Rok XXXVI

Czwartek,
11 września 2025

ISSN 1426 - 1057

Cena 4,50zł
(w tym 5% VAT)

Księża piszą listy do parafian, aby nie godzili się na edukację zdrowotną w szkołach str. 8

ŚLEDCZY NA TROPIE TRAGICZNEGO POŻARU W BRZEGU DOLNYM – MIESZKAŃCY BOJĄ SIĘ PRAWDY

Wracamy do dramatycznego pożaru przy ul. Słowackiego w Brzegu Dolnym. Śledztwo trwa, mieszkańcy w szoku, pojawiają się nowe tropy. str. 2

Za miesiąc rusza remont drogi wojewódzkiej 338 Stary Wołów - Golina str. 6

Królewski kapelusz, tłumy fanów Skolima i 759 lajków za witacz. Tak bawili się mieszkańcy na dożynkach str. 14-16

WYPOŻYCZALNIA PĘGÓW

Samochody osobowe • dostawcze • lawety

ul. Główna 79, Pęgów

Zadzwoń:
600 562 036
605 286 025
575 366 222

czynne 7 dni w tygodniu!

REKLAMA

SKUP ZŁOMU PĘGÓW

ul. Główna 79

Czynne 8-17

Skupujemy złom oraz metale kolorowe. Odbieramy złom również swoim transportem, możemy wysłać auto z HDS. Waga - najazd 60 t.

www.zlompegow.pl

Aktualizuj ceny telefonicznie

600 56 20 36

REKLAMA

KURIER GMIN
TYGODNIK POWIATU WOŁOWSKIEGO
www.kuriergmin.pl

Śledczy na tropie tragicznego pożaru w Brzegu Dolnym – mieszkańcy boją się prawdy

Wracamy do dramatycznego pożaru przy ul. Słowackiego w Brzegu Dolnym. Śledztwo trwa, mieszkańcy w szoku, pojawiają się nowe tropy.

Przypomnijmy, w nocy z 27 na 28 sierpnia 2025 roku, około godziny 3:21, w czterokondygnacyjnym budynku mieszkalnym przy ul. Juliusza Słowackiego w Brzegu Dolnym doszło do tragicznego pożaru. Zginął 16-letni Karol. Pożar wybuchł w mieszkaniu, które zajmowała czteroosobowa rodzina. Jedna osoba odniosła lekkie obrażenia, ale przeżyła. Mieszkańcy zostali ewakuowani – akcja była błyskawiczna i dramatyczna.

Strażacy, którzy brali udział w akcji, nie kryją emocji. – Takiego pożaru jeszcze nie widzieliśmy – przyznają w rozmowach z mediami. Skala zniszczeń była ogromna, a temperatura tak wysoka, że stopiła plastikowe elementy okien w sąsiednich mieszkaniach. Ludzie słyszeli wybuch.

Nowe ustalenia śledczych: przesłuchania trwają

Prokuratura Okręgowa we Wrocławiu potwierdza, że trwają intensywne przesłuchania. Do tej pory wszyscy przesłuchiwani mają status świadków. Śledztwo prowadzi 1 Wydział Śledczy, a sprawa została zakwalifikowana jako sprowadzenie zdarzenia zagrażającego życiu i zdrowiu wielu osób oraz mieniu wielkich rozmiarów, ze skutkiem śmiertelnym – co oznacza podejrzenie przestępstwa z art. 163 kodeksu karnego.

Pokrzywdzonymi formalnie są wszyscy mieszkańcy budynku, ale to nie koniec działań – prowadzone są dalsze czynności procesowe, w tym analiza śladów przez biegłych z zakresu chemii, pożarnictwa, materiałów wybuchowych i informatyki.

Trop zaprowadził policję na wieś. Mieszkańcy milczą

Jak dowiedzieliśmy się nieoficjalnie, w ubiegłym tygodniu policja przesłuchiwała mieszkańców jednej z miejscowości w gminie Brzeg Dolny, a także kolegów Karola. To efekt tropu, który zaprowadził funkcjonariuszy właśnie na wieś, kilkanaście kilometrów od miejsca tragedii.

Lokalna społeczność jest w szoku. – Byłam przesłuchiwana, ale nie chcę się wypowiadać i nie mogę. To chodzi o syna mojej znajomej – mówi nam jedna z kobiet z tej miejscowości. Inni mieszkańcy również nabrali wody w usta. – Ludzie się boją, nic nie powiedzą. Każdy zna każdego.

Coraz więcej podejrzeń: „To nie był zwykły pożar"

Z każdym dniem wśród mieszkańców Brzegu Dolnego i okolic narasta przekonanie, że pożar, w którym zginął 16-latek, nie był przypadkowy. Choć oficjalne przyczyny nie zostały jeszcze potwierdzone, ludzie wymieniają się informacjami, snują domysły, analizują wcześniejsze zachowania i relacje. Niektórzy mówią wprost: „To nie był zwykły pożar".

Policja i prokuratura podkreślają, że śledztwo jest w toku i nie ma jeszcze podstaw do formułowania ostatecznych wniosków. Jednak napięcie w mieście rośnie, a cała sprawa zaczyna przybierać coraz bardziej kontrowersyjny i niepokojący charakter.

Co dalej?

Śledczy czekają na opinie biegłych. Równolegle trwa analiza zapisów z kamer, materiałów elektronicznych i ustaleń operacyjnych. Na decyzję o możliwości powrotu do mieszkania tych najbardziej zniszczonych, muszą poczekać także mieszkańcy. Oni dostali pomoc i schronienie od Gminy. Młodzież Liceum im. J.M. Ossolińskiego, do którego uczęszczał nieżyjący Karol, pomoc psychologiczną.

To, co wydarzyło się przy ul. Słowackiego, wstrząsnęło całym Brzegiem Dolnym. Wszyscy zadają sobie to samo pytanie: co naprawdę wydarzyło się tej nocy? Czy ktoś miał złe zamiary czy sprawy wymknęły się spod kontroli?

Będziemy wracać do tej sprawy – śledź nasz portal www.kuriergmin.pl, aby być na bieżąco z ustaleniami śledczych.

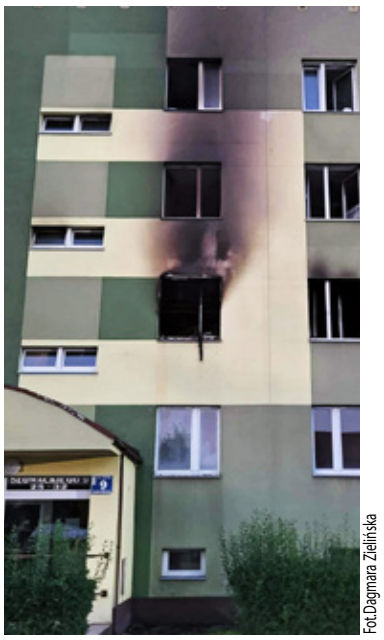
Fot.Dagmara Zielińska

inf

REKLAMA

Radny sam złożył mandat. Brzeg Dolny czekają nowe wybory w Godzięcinie

Mowa o radnym, byłym przewodniczącym Rady Miejskiej Mirosławie Dawidowiczu z Godzięcina. Ten sam złożył rezygnację. - Nie wytrzymał presji - mówią jego koledzy z rady, a nie miał ich ostatnio dużo. Został odwołany z funkcji przewodniczącego Rady Miejskiej przez radnych z ugrupowania, z którego startował.

Fot.Brzeg Dolny

Kiedy zatem zostaną zarządzone wybory uzupełniające w okręgu nr 15 (Godzięcin)? Ich dokładny termin zostanie ogłoszony przez Komisarza Wyborczego we Wrocławiu – stanie się to w ciągu maksymalnie trzech miesięcy od wygaśnięcia mandatu. Do czasu wyborów, Rada Miejska w Brzegu Dolnym będzie obradować w 14-osobowym składzie.

Od lojalnego radnego do kontrowersyjnego odejścia

Mirosław Dawidowicz pełnił funkcję przewodniczącego Rady Miejskiej, a wcześniej wiceprzewodniczącego, jednak w czerwcu 2025 r. został odwołany z tej funkcji przez własne ugrupowanie – Dolnobrzeską Inicjatywę Samorządową (DIS). Decyzja ta była szeroko komentowana w lokalnych kręgach politycznych i przez wielu uznana za karę za brak współpracy z większością rady. Dawidowicz nie zgodził się z tymi zarzutami, podkreślając, że zawsze był otwarty na współpracę – również z nowym burmistrzem, który objął urząd po ostatnich wyborach.

Powody rezygnacji? Na razie niejasne

Dlaczego radny Dawidowicz zdecydował się złożyć mandat? Tego oficjalnie nie wiadomo. Niektórzy spekulują, że nie wytrzymał ostracyzmu kolegów - radnych z DIS-u, a inni, że mógł to być ruch wyprzedzający nowe otwarcie w relacjach z urzędem burmistrza, być może w innej roli lub strukturze niż dotychczas. Czy to zapowiedź nowej współpracy z władzami miasta – np. w administracji? Czas pokaże.

Informację ogłosiła przewodnicząca Anna Michalska

O wygaśnięciu mandatu radnego poinformowała oficjalnie Anna Michalska, aktualna przewodnicząca Rady Miejskiej w Brzegu Dolnym, która objęła tę funkcję po odwołaniu Dawidowicza.

Wkrótce poznamy decyzję Komisarza Wyborczego we Wrocławiu w sprawie wyborów uzupełniających. O ich terminie oraz ewentualnych kandydatach z okręgu nr 15 (Godzięcin) będziemy informować na bieżąco.

mr

eprasa.pl b7fc669e13

Sungeel Hitech pod lupą po pożarze. Już rok wcześniej wykryto poważne nieprawidłowości

Po lipcowym pożarze w zakładzie recyklingu baterii Sungeel Hitech w Bukowicach mieszkańcy z niepokojem czekają na wyniki kontroli WIOŚ. To nie pierwsze problemy firmy. Jak się okazało już w ubiegłym roku inspektorzy stwierdzili poważne naruszenia w zakresie ewidencji i przemieszczania odpadów, a sprawą zajęły się organy ścigania. Teraz lokalna społeczność domaga się zamknięcia zakładu, obawiając się o swoje zdrowie i bezpieczeństwo.

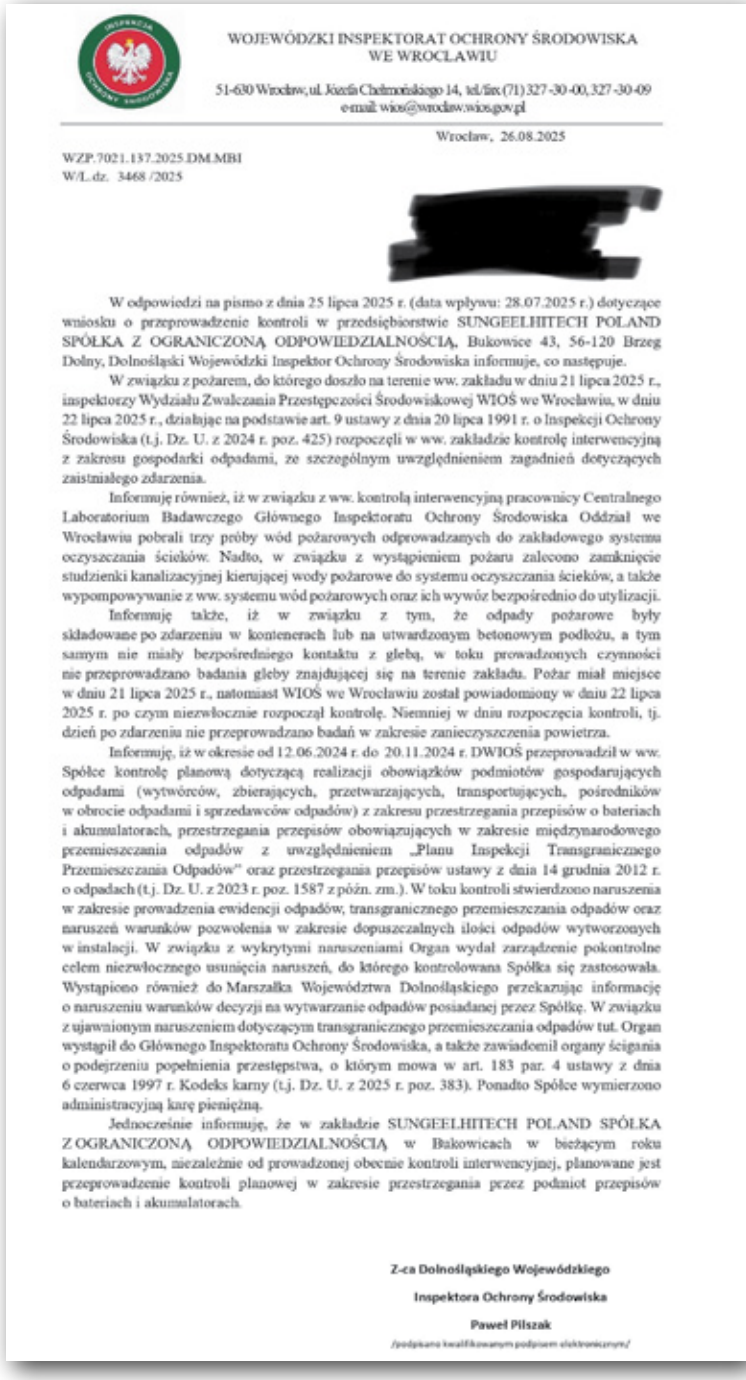

WOJEWÓDZKI INSPEKTORAT OCHRONY ŚRODOWISKA
WE WROCŁAWIU

51-630 Wrocław, ul. Józefa Chełmońskiego 14, tel./fax (71) 327-30-00, 327-30-09
e-mail: wios@wroclaw.wios.gov.pl

Wrocław, 26.08.2025

WZP.7021.137.2025.DM.MBI
W/L.dz. 3468 /2025

[redacted]

W odpowiedzi na pismo z dnia 25 lipca 2025 r. (data wpływu: 28.07.2025 r.) dotyczące wniosku o przeprowadzenie kontroli w przedsiębiorstwie SUNGEELHITECH POLAND SPÓŁKA Z OGRANICZONĄ ODPOWIEDZIALNOŚCIĄ, Bukowice 43, 56-120 Brzeg Dolny, Dolnośląski Wojewódzki Inspektor Ochrony Środowiska informuje, co następuje.

W związku z pożarem, do którego doszło na terenie ww. zakładu w dniu 21 lipca 2025 r., inspektorzy Wydziału Zwalczania Przestępczości Środowiskowej WIOŚ we Wrocławiu, w dniu 22 lipca 2025 r., działając na podstawie art. 9 ustawy z dnia 20 lipca 1991 r. o Inspekcji Ochrony Środowiska (t.j. Dz. U. z 2024 r. poz. 425) rozpoczęli w ww. zakładzie kontrolę interwencyjną z zakresu gospodarki odpadami, ze szczególnym uwzględnieniem zagadnień dotyczących zaistniałego zdarzenia.

Informuję również, iż w związku z ww. kontrolą interwencyjną pracownicy Centralnego Laboratorium Badawczego Głównego Inspektoratu Ochrony Środowiska Oddział we Wrocławiu pobrali trzy próby wód pożarowych odprowadzanych do zakładowego systemu oczyszczania ścieków. Nadto, w związku z wystąpieniem pożaru zalecono zamknięcie studzienki kanalizacyjnej kierującej wody pożarowe do systemu oczyszczania ścieków, a także wypompowywanie z ww. systemu wód pożarowych oraz ich wywóz bezpośrednio do utylizacji.

Informuję także, iż w związku z tym, że odpady pożarowe były składowane po zdarzeniu w kontenerach lub na utwardzonym betonowym podłożu, a tym samym nie miały bezpośredniego kontaktu z glebą, w toku prowadzonych czynności nie przeprowadzano badania gleby znajdującej się na terenie zakładu. Pożar miał miejsce w dniu 21 lipca 2025 r., natomiast WIOŚ we Wrocławiu został powiadomiony w dniu 22 lipca 2025 r. po czym niezwłocznie rozpoczął kontrolę. Niemniej w dniu rozpoczęcia kontroli, tj. dzień po zdarzeniu nie przeprowadzano badań w zakresie zanieczyszczenia powietrza.

Informuję, iż w okresie od 12.06.2024 r. do 20.11.2024 r. DWIOŚ przeprowadził w ww. Spółce kontrolę planową dotyczącą realizacji obowiązków podmiotów gospodarujących odpadami (wytwórców, zbierających, przetwarzających, transportujących, pośredników w obrocie odpadami i sprzedawców odpadów) z zakresu przestrzegania przepisów o bateriach i akumulatorach, przestrzegania przepisów obowiązujących w zakresie międzynarodowego przemieszczania odpadów z uwzględnieniem „Planu Inspekcji Transgranicznego Przemieszczania Odpadów" oraz przestrzegania przepisów ustawy z dnia 14 grudnia 2012 r. o odpadach (t.j. Dz. U. z 2023 r. poz. 1587 z późn. zm.). W toku kontroli stwierdzono naruszenia w zakresie prowadzenia ewidencji odpadów, transgranicznego przemieszczania odpadów oraz naruszeń warunków pozwolenia w zakresie dopuszczalnych ilości odpadów wytworzonych w instalacji. W związku z wykrytymi naruszeniami Organ wydał zarządzenie pokontrolne celem niezwłocznego usunięcia naruszeń, do którego kontrolowana Spółka się zastosowała. Wystąpiono również do Marszałka Województwa Dolnośląskiego przekazując informację o naruszeniu warunków decyzji na wytwarzanie odpadów posiadanej przez Spółkę. W związku z ujawnionym naruszeniem dotyczącym transgranicznego przemieszczania odpadów tut. Organ wystąpił do Głównego Inspektoratu Ochrony Środowiska, a także zawiadomił organy ścigania o podejrzeniu popełnienia przestępstwa, o którym mowa w art. 183 par. 4 ustawy z dnia 6 czerwca 1997 r. Kodeks karny (t.j. Dz. U. z 2025 r. poz. 383). Ponadto Spółce wymierzono administracyjną karę pieniężną.

Jednocześnie informuję, że w zakładzie SUNGEELHITECH POLAND SPÓŁKA Z OGRANICZONĄ ODPOWIEDZIALNOŚCIĄ w Bukowicach w bieżącym roku kalendarzowym, niezależnie od prowadzonej obecnie kontroli interwencyjnej, planowane jest przeprowadzenie kontroli planowej w zakresie przestrzegania przez podmiot przepisów o bateriach i akumulatorach.

Z-ca Dolnośląskiego Wojewódzkiego
Inspektora Ochrony Środowiska
Paweł Pilszak
/podpisano kwalifikowanym podpisem elektronicznym/

Pożar i akcja ratunkowa

21 lipca w zakładzie Sungeel Hitech Poland, zajmującym się recyklingiem baterii i akumulatorów, doszło do pożaru. Płonęły odpady, a nad Bukowicami unosił się gęsty, duszący dym. W akcji gaśniczej uczestniczyło kilkanaście zastępów straży pożarnej, w tym specjalistyczna grupa chemiczno-ekologiczna z Wrocławia, która monitorowała jakość powietrza.

Reakcja inspektorów

Już dzień po zdarzeniu WIOŚ rozpoczął kontrolę. Pobrano trzy próbki tzw. wód pożarowych, nakazano ich wypompowanie i wywiezienie do utylizacji. Gleby ani powietrza nie badano, uznając, że odpady pożarowe nie miały kontaktu z gruntem i nie było takiej potrzeby.

Co wykazała poprzednia kontrola?

Niepokój mieszkańców potęguje fakt, że Sungeel Hitech już wcześniej miało na koncie poważne uchybienia. Kontrola przeprowadzona w 2024 roku ujawniła naruszenia w zakresie: prowadzenia ewidencji odpadów, transgranicznego przemieszczania odpadów, przekroczenia warunków pozwolenia dotyczących ilości odpadów wytwarzanych w instalacji.

W związku z tym inspektorzy wydali zarządzenie pokontrolne, nałożyli administracyjną karę pieniężną, a także zawiadomili organy ścigania o podejrzeniu popełnienia przestępstwa. Sprawa trafiła również do Głównego Inspektoratu Ochrony Środowiska i Marszałka Województwa Dolnośląskiego.

Mieszkańcy czekają na wyniki

Mieszkańcy Bukowic i Godzięcina nie kryją obaw. Chcą, aby zakład został zamknięty, dopóki nie będzie jasne, czy jego działalność jest bezpieczna. Wojewódzki Inspektorat Ochrony Środowiska poinformował, że kontrola rozpoczęta po pożarze wciąż trwa, a analiza próbek wód pożarowych jest w toku. Wyniki mają zostać podane po zakończeniu postępowania.

Co dalej?

Na 2025 rok zapowiedziano kolejną planową kontrolę Sungeel Hitech w zakresie gospodarki bateriami i akumulatorami. Do tego czasu mieszkańcy pozostają w niepewności, a presja na władze lokalne i inspekcję rośnie. **KaTa**

W imieniu Zarządu Rejonowego Polskiego Związku Emerytów, Rencistów i Inwalidów w Wołowie,

serdecznie dziękujemy

Wydziałowi Ruchu Drogowego Powiatowej Komendy Policji w Wołowie

za zabezpieczenie trasy przemarszu w dniu 6.09.25 r. dla kolumny „PARADY KAPELUSZY dla ZDROWIA".

Przewodniczący Polskiegogo Związku Emerytów, Rencistów i Inwalidów Zarządu Rejonowego w Wołowie
Ryszard Pietryszyn

REKLAMA

REKLAMA

eprasa.pl b7fc669e13

KURIER GMIN
TYGODNIK POWIATU WOŁOWSKIEGO
www.kuriergmin.pl

DZIĘKUJĘ ZA WSPÓLNE ŚWIĘTOWANIE DOŻYNEK

Składam podziękowania wszystkim, którzy przyczynili się do organizacji i uświetnienia tegorocznych Dożynek Gminnych w Brzegu Dolnym. Dzięki zaangażowaniu wielu osób i instytucji, udało się wspólnie stworzyć prawdziwe święto tradycji.

Serdeczne podziękowania wszystkim **rolnikom, sołtysom, radom sołeckim oraz stowarzyszeniom** za ogromny wkład w przygotowanie wieńców, dekoracji oraz barwnego korowodu, które przyczyniły się do stworzenia wyjątkowej oprawy i niezwykłej atmosfery tegorocznych dożynek.

Szczególne wyrazy wdzięczności kieruję do **Starostów Dożynkowych**, którzy w tak godny sposób reprezentowali naszą tradycję.

Ogromne podziękowania i wyrazy uznania należą się pracownikom **Dolnobrzeskiego Ośrodka Kultury, Zakładu Gospodarki Komunalnej w Brzegu Dolnym, Miejskiego Ośrodka Sportu i Rekreacji, Zespołu Szkolno-Przedszkolnego nr 1 w Brzegu Dolnym**, członkom **Harcerskiej Organizacji Wychowawczo-Patriotycznej „Cichociemni”**, którzy włożyli wiele serca i wysiłku w organizację tego wydarzenia.

Najmocniej dziękuję wszystkim **Mieszkańcom Gminy i Gościom**, którzy swoją obecnością sprawili, że to święto było jeszcze bardziej wyjątkowe. Wasza obecność i wkład w tworzenie tej pięknej tradycji są dla mnie ogromną radością i zaszczytem.

Ireneusz Fura,
Burmistrz Brzegu Dolnego

Ogłoszenie - Materiał promocyjny Gminy Brzeg Dolny

eprasa.pl b7fc669e13

Miliony dla zarządu, fetor dla mieszkańców? Jest pismo radnych do władz PCC Rokita

Przewodnicząca Rady Miejskiej w Brzegu Dolnym, Anna Michalska, w imieniu radnych i mieszkańców, wystosowała oficjalne pismo do Przewodniczącego Rady Nadzorczej PCC Rokita S.A., domagając się podjęcia natychmiastowych działań w sprawie uciążliwego fetoru pochodzącego z oczyszczalni ścieków należącej do spółki.

fot. Brzeg Dolny

Anna Michalska, przewodnicząca Rady Miejskiej w imieniu radnych skierowała pismo do Rady Nadzorczej.

Pismo to jest efektem wieloletnich próśb kierowanych przez lokalne władze do zarządu PCC Rokita oraz prezesa Wiesława Klimkowskiego o podjęcie rzeczywistej współpracy z samorządem i mieszkańcami. Niestety, mimo upływu lat, firma pozostaje zamknięta na dialog i głucha na głosy społeczności, co – zdaniem wielu mieszkańców – jest oburzające i narusza standardy odpowiedzialności społecznej i korporacyjnej.

„Firma nie powinna zapominać, że wszelkie uciążliwości muszą ograniczać się do terenu zakładu, a mieszkańcy Brzegu Dolnego mają niezbywalne prawo do czystego powietrza" – pisze Michalska w liście.

„Deklaracje i harmonogramy przesuwane z roku na rok nie są rozwiązaniem – są PR-em."

„Egzystowanie w cieniu firmy chemicznej nie może oznaczać życia w smrodzie i lekceważeniu."

W piśmie podkreślono, że choć firma wielokrotnie zapewniała o prowadzonych pracach, sytuacja nie tylko się nie poprawiła, ale – według mieszkańców – w 2025 roku osiągnęła najgorszy poziom od lat. Odór chemiczno-ściekowy zatruwa codzienne życie, powodując realne problemy zdrowotne, takie jak nudności, bóle głowy, wymioty i pogorszenie samopoczucia. Mieszkańcy skarżą się na niemożność otwierania okien, przebywania na zewnątrz, a także na nieprzyjemny zapach osiadający na skórze i we włosach.

Przewodnicząca Michalska podkreśla również, że spółka unika dialogu, nie odpowiada na pisma i pytania radnych, a próby nawiązania jakiejkolwiek współpracy kończą się brakiem reakcji lub odkładaniem rozmów w czasie. Dlatego – jak zaznacza – Rada Miejska zdecydowała się wystąpić ponad szczebel gminny.

Czego domaga się Rada Miejska?

W liście skierowanym do Rady Nadzorczej PCC Rokita przewodnicząca Rady Miejskiej domaga się:
- natychmiastowych działań nadzorczych wobec zarządu spółki,
- realnego dialogu z mieszkańcami i samorządem – poprzez cykliczne spotkania i raporty z działań,
- przedstawienia konkretnych zobowiązań i terminów, zamiast ogólnych deklaracji,
- uznania, że problem odorów to nie tylko kwestia środowiskowa, ale również wizerunkowa i inwestorska – spółka notowana na giełdzie nie może ignorować głosów lokalnej społeczności.

W razie braku odpowiedzi, Rada zapowiada skierowanie sprawy do instytucji ochrony środowiska, Komisji Nadzoru Finansowego oraz inwestorów giełdowych, ponieważ – jak zaznacza – brak działań i transparentności narusza zasady społecznej odpowiedzialności biznesu, do których PCC Rokita publicznie się zobowiązała.

Dialog to nie luksus, to obowiązek

W Brzegu Dolnym społeczna cierpliwość się wyczerpała. Problem odorów z zakładów chemicznych nie jest nowy, ale od lat pozostaje nierozwiązany. Ani poprzednie władze lokalne, ani spółka – mimo zapewnień – nie potrafiły przejść od słów do czynów.

Wystąpienie przewodniczącej Rady Miejskiej do Rady Nadzorczej to jasny sygnał: mieszkańcy nie chcą dłużej żyć w smrodzie i ignorancji. W sytuacji, gdy firma generuje ogromne zyski i wypłaca dywidendy liczonymi w dziesiątkach milionów złotych – brak rozwiązania podstawowego problemu środowiskowego staje się nie tylko porażką zarządczą, ale również poważnym naruszeniem społecznego zaufania oraz zasad odpowiedzialnego biznesu, do których spółka oficjalnie się zobowiązuje.

mr

Rada Miejska w Brzegu Dolnym

Brzeg Dolny, 5 września 2025 r.

Anna Michalska
Przewodnicząca Rady Miejskiej
w Brzegu Dolnym

Przewodniczący Rady Nadzorczej
PCC Rokita S.A.

Szanowny Panie Przewodniczący,

jako Przewodnicząca Rady Miejskiej w Brzegu Dolnym, zwracam się do Państwa w imieniu mieszkańców i radnych z głębokim zaniepokojeniem i stanowczym sprzeciwem wobec wieloletniego, nierozwiązanego problemu uciążliwości zapachowych, pochodzących z oczyszczalni ścieków należącej do PCC Rokita.

Mimo wielokrotnie składanych deklaracji, że problem zostanie rozwiązany, sytuacja nie tylko nie uległa poprawie, ale w bieżącym roku osiągnęła – zdaniem mieszkańców – najgorszy poziom od dawna. Odór chemiczno-ściekowy zatruwa codzienne życie całych osiedli oraz okolicznych wsi, a mieszkańcy zgłaszają realne dolegliwości zdrowotne: nudności, bóle głowy, wymioty, złe samopoczucie. W praktyce oznacza to, że ludzie często zmuszeni są do zamykania okien, ponieważ odór dosłownie wnika do ich domów. Wielu rezygnuje z aktywności na świeżym powietrzu z obawy o swoje zdrowie i komfort życia. Zdarza się, że intensywność zapachów jest tak duża, iż utrzymuje się na skórze i we włosach, powodując dodatkowy dyskomfort. Firma nie powinna zapominać, że wszelkie uciążliwości muszą ograniczać się do terenu zakładu, a mieszkańcy Brzegu Dolnego mają niezbywalne prawo do czystego powietrza.

Dodatkowo niepokoi fakt, że prace remontowe i modernizacyjne przy oczyszczalni są prowadzone w okresie letnim, kiedy wysokie temperatury potęgują uciążliwości zapachowe. Taki harmonogram nie tylko zwiększa dolegliwości mieszkańców, ale stawia pod znakiem zapytania priorytety Zarządu firmy – działania te powinny być planowane w sposób minimalizujący negatywny wpływ na społeczność lokalną.

Spółka w swoich komunikatach podkreśla nowoczesne technologie i odpowiedzialność środowiskową, a jednocześnie nie potrafi – bądź nie chce – rozwiązać kluczowego problemu: uciążliwych odorów, które znacząco pogarszają warunki życia mieszkańców Brzegu Dolnego. Brakuje realnych efektów, a dialog z samorządem i lokalną społecznością jest iluzoryczny. Nasze próby spotkań, pytań i konsultacji pozostają bez odpowiedzi lub są odkładane w czasie. Jesteśmy – jako reprezentanci społeczności naszego miasta – stale ignorowani.

Trudno pogodzić się z tym, że międzynarodowa spółka giełdowa, posiadająca środki i prestiż, od lat nie potrafi uporać się z problemem, który w sposób tak dotkliwy obniża jakość życia mieszkańców Brzegu Dolnego. Deklaracje i harmonogramy przesuwane z roku na rok nie są rozwiązaniem – są PR-em.

Rada Miejska, ul. Kolejowa 29, 56-120 Brzeg Dolny
tel. (+4871) 319 51 17, fax (+4871) 319 56 83
e-mail brm@brzegdolny.pl

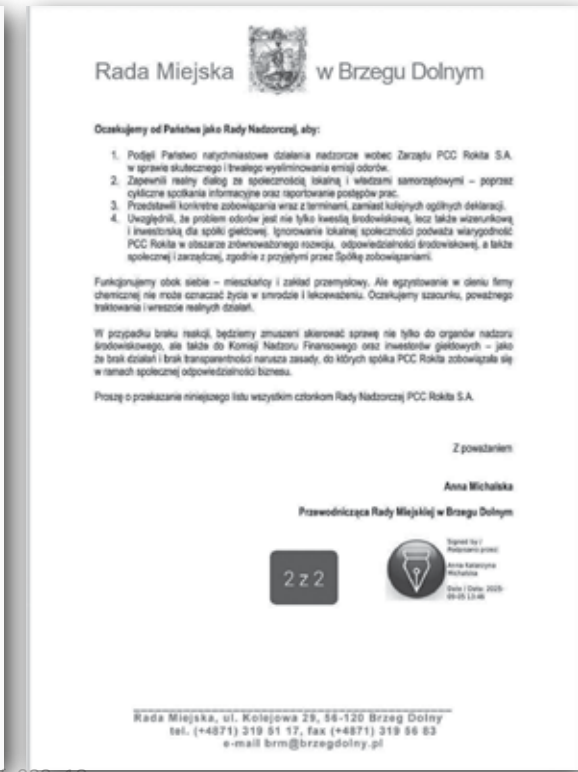

Rada Miejska w Brzegu Dolnym

Oczekujemy od Państwa jako Rady Nadzorczej, aby:

1. Podjęli Państwo natychmiastowe działania nadzorcze wobec Zarządu PCC Rokita S.A. w sprawie skutecznego i trwałego wyeliminowania emisji odorów.
2. Zapewnili realny dialog ze społecznością lokalną i władzami samorządowymi – poprzez cykliczne spotkania informacyjne oraz raportowanie postępów prac.
3. Przedstawili konkretne zobowiązania wraz z terminami, zamiast kolejnych ogólnych deklaracji.
4. Uwzględnili, że problem odorów jest nie tylko kwestią środowiskową, lecz także wizerunkową i inwestorską dla spółki giełdowej. Ignorowanie lokalnej społeczności podważa wiarygodność PCC Rokita w obszarze zrównoważonego rozwoju, odpowiedzialności środowiskowej, a także społecznej i zarządczej, zgodnie z przyjętymi przez Spółkę zobowiązaniami.

Funkcjonujemy obok siebie – mieszkańcy i zakład przemysłowy. Ale egzystowanie w cieniu firmy chemicznej nie może oznaczać życia w smrodzie i lekceważeniu. Oczekujemy szacunku, poważnego traktowania i wreszcie realnych działań.

W przypadku braku reakcji, będziemy zmuszeni skierować sprawę nie tylko do organów nadzoru środowiskowego, ale także do Komisji Nadzoru Finansowego oraz inwestorów giełdowych – jako że brak działań i brak transparentności narusza zasady, do których spółka PCC Rokita zobowiązała się w ramach społecznej odpowiedzialności biznesu.

Proszę o przekazanie niniejszego listu wszystkim członkom Rady Nadzorczej PCC Rokita S.A.

Z poważaniem

Anna Michalska

Przewodnicząca Rady Miejskiej w Brzegu Dolnym

2 z 2

Rada Miejska, ul. Kolejowa 29, 56-120 Brzeg Dolny
tel. (+4871) 319 51 17, fax (+4871) 319 56 83
e-mail brm@brzegdolny.pl

Struktura właścicielska i nadzorcza PCC Rokita

PCC Rokita S.A. to spółka giełdowa kontrolowana przez niemieckiego właściciela – spółkę PCC SE, która posiada:
- 84,26% udziałów,
- oraz 89,51% głosów na walnym zgromadzeniu.

Realną kontrolę nad firmą sprawuje więc zagraniczny podmiot większościowy, który – jak podkreślono w piśmie – również powinien być poinformowany o braku działań zarządu i skutkach tego zaniechania dla lokalnej społeczności.

Rada Nadzorcza PCC Rokita (kadencja 2024–2027):
- dr Alfred Pelzer – przewodniczący Rady, związany z Grupą PCC od 1995 roku,
- Waldemar Preussner – wieloletni członek struktur Grupy PCC, były przewodniczący Rady Administrującej PCC SE,
- Robert Pabich – sekretarz Rady, ekspert ds. audytu,
- Arkadiusz Szymanek – profesor, niezależny członek Rady,
- Mariusz Dopierała – członek z doświadczeniem środowiskowym.

*Źródło: PCC Inwestor – Rada Nadzorcza

Finanse spółki: milionowe zyski i jawne wynagrodzenia

Według danych finansowych opublikowanych przez spółkę oraz media branżowe:
- w 2024 roku PCC Rokita osiągnęła skonsolidowany zysk netto w wysokości 143,04 mln zł,
- z czego 100,26 mln zł przeznaczono na dywidendę dla akcjonariuszy – 5,05 zł na akcję.

*Źródło: Investing.com – Zysk PCC Rokita 2024

Dane o wynagrodzeniach członków zarządu są publicznie dostępne, ponieważ spółka jako podmiot notowany na GPW ma obowiązek je ujawniać. Według portalu Pulshr.pl, opierającego się na raportach finansowych:

Prezes Wiesław Klimkowski w 2022 roku zarobił 43,3 mln zł brutto, co oznaczało średnio około 3,6 mln zł miesięcznie.
* Źródło: Pulshr.pl – Najlepiej wynagradzani menedżerowie

eprasa.pl b7fc669e13

KURIER GMIN
TYGODNIK POWIATU WOŁOWSKIEGO
www.kuriergmin.pl

Za miesiąc rusza remont drogi wojewódzkiej 338 Stary Wołów - Golina

Za miesiąc rozpocznie się remont drogi wojewódzkiej nr 338 na odcinku Stary Wołów – Golina. Inwestycja obejmie modernizację jezdni, poboczy i oznakowania, a jej koszt oszacowano na około 3 mln zł. Prace potrwają pół roku od momentu podpisania umowy z wykonawcą.

Ten odcinek drogi wojewódzkiej nr 338 już za chwilę przejdzie gruntowną przebudowę

Dobra współpraca między Województwem a Powiatem jest bardzo ważna. Na zdj. od lewej wicemarszałek Michał Rado i radny Bohdan Stawiski

Jeszcze w tym roku rozpocznie się gruntowna modernizacja drogi wojewódzkiej nr 338 na odcinku między Starym Wołowem a Goliną. To inwestycja, o którą od dawna zabiegali mieszkańcy oraz radny i członek Zarządu Powiatu Wołowskiego, Bohdan Stawiski. Wsparł go wicemarszałek województwa Michał Rado. Obietnice złożone lokalnej społeczności właśnie stają się faktem – już za kilka tygodni ruszą długo wyczekiwane prace.

Dolnośląska Służba Dróg i Kolei zakończyła przetarg na wykonawcę modernizacji. Obecnie trwa ocena ofert, a podpisanie umowy planowane jest w ciągu miesiąca. To pierwszy etap dużego przedsięwzięcia – w przyszłym roku gruntowny remont obejmie także odcinek od Goliny przez Bożeń aż do skrzyżowania z Moczydlnicą Dworską.

– Razem z wicemarszałkiem Michałem Rado zawsze dotrzymujemy słowa. Już niedługo pojedziemy nową trasą do Goliny, a w kolejnym roku wyremontujemy fragment do Bożenia. Będzie nie tylko wygodniej, ale i bezpieczniej – podkreśla radny Bohdan Stawiski.

Odcinek Stary Wołów – Golina liczy ok. 2 km. W ramach inwestycji wymieniona zostanie nawierzchnia jezdni, wykonane pobocza z kruszywa, wyprofilowane rowy oraz odtworzone oznakowanie pionowe i poziome. Koszt robót to ok. 3 mln zł, a wykonawca będzie miał pół roku na ich realizację.

Wicemarszałek Michał Rado zwraca uwagę, że inwestycja ma charakter strategiczny: – Szczególnie wspieram projekty, które poprawiają jakość życia mieszkańców. Dzięki dobrej współpracy z radnym Bohdanem Stawiskim w powiecie wołowskim widać wiele zmian. Modernizacja DW 338 będzie realizowana w dwóch etapach, a w planach mamy już kolejne inwestycje drogowe – zapowiada.

Na 2026 rok przygotowywany jest projekt modernizacji odcinka od Goliny przez Bożeń do skrzyżowania z Moczydlnicą. Oprócz wymiany nawierzchni i chodników przewidziano przebudowę zatok autobusowych, kanalizacji deszczowej oraz elementów poprawiających bezpieczeństwo ruchu.

– Ta inwestycja znacząco wpłynie na bezpieczeństwo kierowców i pieszych, a także podniesie komfort codziennych dojazdów. Nowoczesna droga stanie się wizytówką gminy i regionu – mówi Mariusz Wawro, dyrektor Departamentu Inwestycji w DSDiK.

Warto przypomnieć, że to kolejna udana interwencja radnego Bohdana Stawiskiego. W ostatnich miesiącach zakończono przebudowę fragmentu DW 338 w Starym Wołowie. Prace objęły m.in. wymianę asfaltu i chodników, modernizację poboczy i zatok autobusowych, usprawnienie odwodnienia, montaż nowych lamp przy przejściu dla pieszych oraz odnowienie oznakowania.

ki

PIRAMIDA MEBLE
od 2005 r. w Wołowie
www.meble-wolow.pl
kuchnie nowoczesne
kuchnie klasyczne
salony i jadalnie
łazienki
meble nietypowe
biura, szafy, wnęki
ul. Polna 5
56-100, Wołów
tel. 602 641 297
tel. 71 389 40 06
REKLAMA

GLORIAN
Dom Pogrzebowy
Darmowa chłodnia i kaplica
Telefon całodobowy:
71 389 13 13
56-100 Wołów, ul. Panieńska I
Usługi Kamieniarskie i Cmentarne
REKLAMA

eprasa.pl b7fc669e13

Bohaterska akcja policjantów podczas tragicznego pożaru w Brzegu Dolnym

Noc z 27 na 28 sierpnia mieszkańcy Brzegu Dolnego zapamiętają na długo. W bloku przy ul. Słowackiego doszło do potężnego pożaru mieszkania, w którym zginął 16-letni chłopiec. Jako pierwsi na miejsce dotarli policjanci z Brzegu Dolnego i Wołowa. Widząc zagrożenie życia setek osób, nie czekali ani chwili – wbiegli do silnie zadymionej klatki schodowej i rozpoczęli ewakuację.

Fot. KPP Wołów

- Na klatce schodowej panowało bardzo duże zadymienie. Strażacy przy użyciu aparatów tlenowych weszli do budynku i rozpoczęli akcję gaśniczą – relacjonował st. kpt. Daniel Lisiecki, oficer prasowy Komendy Powiatowej PSP w Wołowie. Zanim jednak na miejsce dotarły wszystkie służby ratunkowe, to właśnie policjanci wprowadzali ludzi z zagrożonego budynku.- Policjanci narażając własne życie i zdrowie, bez chwili zawahania weszli do budynku, w którym panowało silne zadymienie. Dzięki ich odwadze możliwe było rozpoczęcie szybkiej ewakuacji osób przebywających w bloku – podkreśla asp. Janusz Rosa, oficer prasowy KPP w Wołowie.

Funkcjonariusze Zespołu Patrolowo-Interwencyjnego z Komisariatu Policji w Brzegu Dolnym oraz Zespołu Patrolowo-Interwencyjnego Wydziału Prewencji KPP w Wołowie działali błyskawicznie. Jeszcze przed przyjazdem straży pożarnej sprawdzali mieszkania, pomagali lokatorom wydostać się na zewnątrz i uspokajali spanikowanych ludzi.

- Ich zdecydowana postawa oraz profesjonalne działania pozwoliły na szybkie opuszczenie budynku przez wielu mieszkańców, jeszcze zanim wszystkie służby ratunkowe dotarły na miejsce – dodaje asp. Rosa.

Ostatecznie, przy współpracy ze strażakami, z bloku ewakuowano blisko 70 osób. Niestety, mimo ogromnego wysiłku, w mieszkaniu objętym pożarem znaleziono ciało 16-letniego Karola.

Postawa policjantów z Brzegu Dolnego i Wołowa to dowód na to, że służba w mundurze to nie tylko codzienne obowiązki, lecz przede wszystkim gotowość niesienia pomocy drugiemu człowiekowi – nawet kosztem własnego życia i zdrowia. **ziela**

Nowa droga dojazdowa w Żerkowie – umowa podpisana!

fot. UM Brzeg Dolny

Burmistrz Brzegu Dolnego, Ireneusz Fura, podpisał umowę na budowę drogi dojazdowej do gruntów rolnych w Żerkowie. Inwestycja ma kluczowe znaczenie dla lokalnych rolników i mieszkańców, poprawiając dostęp do pól uprawnych oraz posesji w tej części gminy.

Wykonawcą prac będzie firma „Przedsiębiorstwo Budowy i Utrzymania Dróg i Mostów" Sp. z o.o., reprezentowana podczas podpisania umowy przez prezes Sylwię Fidler-Karczan oraz prokurent Aleksandrę Małecką. W wydarzeniu uczestniczyła również sołtys Żerkowa, Wioletta Sylwia Lachowicz, która od początku aktywnie wspierała realizację tego przedsięwzięcia. Gminę reprezentowali także pracownicy Wydziału Inwestycji Urzędu Miejskiego w Brzegu Dolnym – Piotr Tomaszewski (kierownik wydziału) oraz Maria Wojciechowska (główny specjalista).

Szczegóły inwestycji-Całkowity koszt: 370 979 zł
- Dofinansowanie z Urzędu Marszałkowskiego Województwa Dolnośląskiego: 180 000 zł
- Pozostała część kosztów zostanie pokryta z budżetu Gminy Brzeg Dolny.

Prace budowlane mają zostać zakończone do 1 października 2025 roku. **kk**

REKLAMA

eprasa.pl b7fc669e13

Księża piszą listy do parafian, aby nie godzili się na edukację zdrowotną w szkołach

Edukacja zdrowotna to nowy, nieobowiązkowy przedmiot w polskich szkołach. Choć jej znaczenie jest ogromne, wciąż budzi kontrowersje – zwłaszcza w środowiskach kościelnych.

Fot.Brzeg Dolny

Fot.własne

List z parafii

Parafia przestrzega

Dolnobrzescy mieszkańcy otrzymali z początkiem roku szkolnego listy z parafii pw. NMP Królowej Polski. W listach tych, oprócz informacji parafialnych jest dość radykalny przekaz dotyczący edukacji zdrowotnej. Księża apelują do rodziców, aby nie godzili się na systemową deprawację swoich dzieci, ponieważ przed Bogiem są odpowiedzialni za ich wychowanie. Nazywają te zajęcia demoralizującymi. Pismo podpisali: proboszcz ks. Jacek Włostowski, wikariusz ks. Mateusz Ciesielski, wikariusz ks. Paweł Andrejczuk.

Edukacja zdrowotna, co to za straszny diabeł?

Edukacja zdrowotna to przygotowanie dzieci i młodzieży do dorosłego życia. Obejmuje nie tylko wiedzę o zdrowiu fizycznym, ale także psychicznym i społecznym. Choć jej znaczenie jest ogromne, wciąż budzi kontrowersje – zwłaszcza w środowiskach kościelnych.

Założenia programowe edukacji zdrowotnej

Edukacja zdrowotna w szkołach koncentruje się na promowaniu zdrowego stylu życia – odżywiania, aktywności fizycznej, higieny, profilaktyce chorób i uzależnień, rozwijaniu świadomości w zakresie zdrowia psychicznego, radzenia sobie ze stresem i emocjami, kształtowaniu odpowiedzialnych postaw wobec zdrowia seksualnego i prokreacyjnego.

Jej celem jest nie tylko przekazanie wiedzy, ale także wykształcenie umiejętności potrzebnych do podejmowania mądrych i bezpiecznych decyzji.

Dlaczego Kościół się sprzeciwia?

Największe kontrowersje dotyczą zagadnień związanych z seksualnością i prokreacją. Środowiska kościelne obawiają się, że edukacja zdrowotna promuje wzorce sprzeczne z nauką Kościoła – np. w kwestii antykoncepcji, równości płci czy wolności w podejmowaniu decyzji o własnym ciele. Zdaniem hierarchów to rodzina, a nie szkoła, powinna odpowiadać za wychowanie w tych obszarach.

Znaczenie dla kondycji psychicznej młodzieży

Współczesne dzieci i nastolatki coraz częściej zmagają się z depresją, stresem, lękiem i uzależnieniami. Szkoła, wprowadzając edukację zdrowotną, daje im narzędzia do lepszego rozumienia siebie i otoczenia. Wczesna profilaktyka i rozmowa o emocjach mogą realnie chronić przed kryzysami psychicznymi i zachowaniami ryzykownymi.

Edukacja zdrowotna nie jest dodatkiem, lecz koniecznością. Pomaga budować odporność psychiczną, uczy dbałości o ciało i relacje społeczne, a także wspiera młodych ludzi w podejmowaniu odpowiedzialnych decyzji. Jej rola w szkołach powinna być wzmacniana, mimo że budzi sprzeciw niektórych środowisk.

Co myślą mieszkańcy Brzegu Dolnego o listach z parafii?

W mediach społecznościowych, po opublikowaniu listu zawrzało. Poniżej umieszczamy oryginalne komentarze dolnobrzeżan.

- Jestem wierząca, ale ten list to jakiś teatrzyk.

- Właśnie kościół robi wszystko abym nie chrzcił dziecka i żebym sam odszedł od kościoła

- Pewnie chodzi o to żeby dzieci nie dowiedziały się, że nie wolno ich dotykać.

- Zdecydowanie dzieci powinny chodzić na lekcje z edukacji zdrowotnej. Nie wyobrażam sobie sytuacji, w której moje córki nie potrafią udzielić pierwszej pomocy, rozpoznać zagrożenia, dbać o swoje zdrowie psychiczne. Nie wyobrażam sobie aby moje dzieci nie wiedziały co to polucja czy owulacja. Nie umiały poradzić sobie w obliczu prześladowania w szkole, hejtu w internecie. To skazywanie własnego dziecka na banicję przez uprzedzenia kogoś kto dzieci oficjalnie nie ma.

-Aż nie wiem jak to skomentować... mam nadzieję, że nikt tych wypocin nie potraktuje na poważnie i wyrzuci do śmieci. Tylko pamiętajcie - niebieskie kubły na papier.

- No niestety kościół już dawno skutecznie odpycha od siebie młodych a pisząc takie „wezwania" do wiernych nie pomaga, a wręcz uświadamia, że to tylko instytucja w której panuje ciemnogród. Nie trzeba chodzić do kościoła aby wierzyć w Boga.

Ja rozmawiam z Bogiem w domu i w życiu codziennym i żaden ksiądz nie będzie mi dyktował jak mam żyć. Przykre...

- Ja uważam że jako osoba wierząca w Boga a nie w instytucję księdza, który jest tylko człowiekiem nie biorę jego perspektywy lęku i jednocześnie dziękuję za list i troskę o naszą wspólnotę. Zgadzam się, że warto chronić wartości, które budują człowieka i rodzinę. Wierzę jednak, że największą ochroną przed wszelką deprawacją jest miłość – ta bezwarunkowa, którą dał nam Chrystus. Ona uczy nas rozeznania, odwagi i wolności od lęku. Dlatego niezależnie od tego, jakie systemy pojawiają się w świecie, powinniśmy wybierać miłość jako odpowiedź.

Wierzę, że to ona jest najpotężniejszą siłą przemieniającą nas i nasze środowisko....Polecam z serca iść przez życie z Bogiem jak z Ojcem, który daje wolność w miłości, a nie kajdany strachu. Pięknie dziękuję za ten list bo tylko utwierdził mnie w moich wyborach.

- Czytając niektóre wpisy i przekonanie rodziców o własnych kompetencjach zastanawiam się po kiego grzyba w ogóle posyłacie swoje dzieci do szkoły?

- Modlić się do Boga bez pośredników. Wiadomo kim oni są i właściwie nie wiadomo dlaczego roszczą sobie prawa do pana Boga. **KaTa**

Sekcja żeglarska startuje! Pula 15 darmowych zajęć dla dzieci i młodzieży z powiatu wołowskiego!

Wskakuj na pokład ze SWAŻM! Stowarzyszenie Wspierania Aktywności Żeglarskich i Motorowodnych (SWAŻM) rozpoczął nabór do sekcji żeglarskiej dla dzieci i młodzieży w wieku 6-13 lat w Ośrodku Wypoczynkowym Wały.

Zajęcia sekcji realizowane są w rytmie roku szkolnego. Pierwsze startują już 15 września i będą odbywać się dwa razy w tygodniu – w poniedziałki i środy lub wtorki i czwartki, od godz. 17:00 do 18:30.

Fot.SWAŻM

Na członków sekcji czekają również atrakcyjne zniżki na letnie obozy na Mazurach i półkolonie w Ośrodku Wypoczynkowym w Wałach.

Szczegóły programu oraz formularz zgłoszeniowy dostępne są na stronie swazm.org w zakładce Sekcja żeglarska.

Dzięki dofinansowaniu ze środków budżetu Powiatu Wołowskiego, dla pierwszych 20 uczestników z powiatu wołowskiego przygotowano specjalną ofertę - pierwsze 15 zajęć odbywa się bezpłatne (zapis z kodem: DOFWOL2025). Liczba miejsc jest ograniczona, a o udziale decyduje kolejność zgłoszeń.

SWAŻM

Fot.SWAŻM

eprasa.pl b7fc6039e13

„Od nieśmiałości do pewności siebie – co daje Trening Umiejętności Społecznych”

Trening Umiejętności Społecznych to coraz popularniejsza forma terapii grupowej, która wspiera dzieci w nauce komunikacji, radzenia sobie z emocjami i budowania relacji. O tym, jak wyglądają zajęcia TUS, komu są dedykowane i jakie przynoszą efekty, rozmawiamy z Emilią Lisowicz, prowadzącą warsztaty w Wołowie.

Fot.Własne

Emilia Lisowicz

- Czym dokładnie jest Trening Umiejętności Społecznych i na czym polegają zajęcia TUS?

- Trening Umiejętności Społecznych to forma terapii grupowej, której celem jest rozwijanie kluczowych umiejętności społecznych, niezbędnych do funkcjonowania w grupie rówieśniczej, w szkole i sytuacjach codziennych. TUS to metoda terapeutyczna polegająca na nauce i praktycznym ćwiczeniu zachowań społecznych w bezpiecznym środowisku grupowym poprzez dedykowane ćwiczenia, gry i zabawy, dzięki którym uczestnicy uczą się między innymi komunikacji, rozwiązywania konfliktów oraz rozumienia emocji.

Zajęcia TUS mają charakter zajęć warsztatowych. Wiemy, że dzieci uczą się najszybciej i najefektywniej przez modelowanie, czyli obserwowanie i naśladowanie. W tej metodzie właśnie modelowanie prawidłowego zachowania oraz ćwiczenie umiejętności przez odgrywanie ról pełni kluczową rolę. Dzieci znajdują się w starannie dobranej, kameralnej i bezpiecznej grupie, w której mają okazję przećwiczyć daną umiejętność tyle razy aby czuć się komfortowo i omówić różne sposoby reagowania. Pozwala to na zdobywanie dobrych doświadczeń, a w efekcie przenoszenia nabytych umiejętności na inne sfery życia, takie jak szkoła, czy rodzina. Zajęcia TUS realizowane są w grupach, ale mogą odbywać się też indywidualnie.

- Od jak dawna zajmujesz się prowadzeniem TUS i co skłoniło cię do pracy w tym obszarze?

- Elementy terapii TUS wykorzystuję już od wielu lat podczas pracy z dziećmi. Jednak z czasem zauważyłam, że zapotrzebowanie dzieci w tym obszarze jest na tyle duże, że dwa lata temu postanowiłam stworzyć zajęcia w całości oparte na metodologii TUS. Uważam, że aby terapia przyniosła najlepsze efekty należy przejść przez wszystkie jej etapy z bardzo indywidualnym podejściem do każdego dziecka.

- Dla kogo szczególnie polecany jest TUS – jakie dzieci najwięcej z niego skorzystają?

- Zajęcia TUS są dla każdego dziecka, które doświadcza trudności w funkcjonowaniu w grupie. Program jest dostosowany do dzieci z ADHD, dzieci w spektrum, lękami, nieśmiałością, trudnościami z panowaniem nad złością oraz problemami w relacjach z rówieśnikami. Z zajęć mogą korzystać także dzieci bez formalnej diagnozy, ale z wyraźnymi trudnościami społecznymi zauważanymi przez rodziców lub nauczycieli.

Zajęcia TUS szczególnie rekomendowane są dzieciom, które mają trudność z czekaniem na swoją kolej i przestrzeganiem zasad, często nie radzą sobie ze złością, nie potrafią regulować emocji, przeżywają silny lęk lub stres, są wycofane i niepewne w relacjach z rówieśnikami, nie mają bliskich relacji rówieśniczych, mają niską samoocenę, często wchodzą w konflikty z rodzicami, są postrzegane jako „trudne” lub „niegrzeczne”.

- W jakich obszarach rozwoju dziecka TUS może najbardziej pomóc?

Regularne uczestnictwo w Treningu Umiejętności Społecznych może przynieść wiele pozytywnych zmian takich jak umiejętność inicjowania rozmowy, większa pewność siebie i poczucie sprawczości, poprawa relacji z rówieśnikami, lepsze rozumienie emocji własnych i innych, mniejsze trudności z agresją, większa samodzielność w codziennych sytuacjach życiowych, świadomość swoich mocnych i słabych stron, umiejętność nazwania swoich potrzeb i dbania o nie.

- Jak wyglądają twoje zajęcia – czy możesz opowiedzieć o typowych ćwiczeniach lub formach pracy?

- Kluczowym elementem przed rozpoczęciem zajęć jest konsultacja z rodzicami, dzięki której jestem w stanie dobrać uczestników do grupy warsztatowej. Bardzo ważne jest aby grupa składała się z dzieci, które w trakcie zajęć będą się wspierać i uzupełniać, będą w podobnym wieku czy ze zbliżonymi wyzwaniami do przepracowania.

Zajęcia Treningu Umiejętności Społecznych odbywają się raz w tygodniu i trwają 60 minut. Grupa liczy zazwyczaj od 4 do 6 uczestników, dzięki czemu każde dziecko ma przestrzeń do zaangażowania się do ćwiczeń. Każde spotkanie oparte jest o wcześniej przygotowany plan pracy i strukturę oraz zawiera cztery kluczowe elementy: psychoedukacja, trening umiejętności, doświadczanie relacji i generalizacja. Cały cykl liczy 10 spotkań. Zajęcia mają formę warsztatową – pracujemy przez zabawę, działanie, rozmowę i współpracę. Nie ma ocen, testów ani rywalizacji.

- Gdzie prowadzisz zajęcia TUS i jak można się do ciebie zapisać?

- Zajęcia prowadzę w siedzibie Wolnej Szkoły, Szkoły Języka Angielskiego RED przy Al. Niepodległości 36A w Wołowie. W tym roku szkolnym będą odbywały się w czwartki. Trwają zapisy i formują się powoli grupy. Zachęcam do kontaktu, na plakatach i postach FB dostępny jest numer telefonu.

KaTa

REKLAMA

eprasa.pl b7fc669e13

MIEJSCE NA TWOJĄ REKLAMĘ
zadzwoń i zamów 71 319 79 18

AUTO NAPRAWA Kuriata
DIAGNOSTYKA KOMPUTEROWA
OBSŁUGA KLIMATYZACJI
Brzeg Dolny
ul. Czartoryskiego 1
(na przeciwko Ośrodka Zdrowia)
tel. 319 98 44 lub 603 428 002
REKLAMA

Parada Kapeluszy – zdrowie i integracja

Fot.PZERII w Wołowie

W sobotę ulice Wołowa wypełniły się kolorowymi kapeluszami. Wszystko za sprawą Parady Kapeluszy dla Zdrowia. Uczestnicy spotkali się na Rynku, a po chwili ruszyli w barwnym korowodzie w stronę Wołowskiego Ośrodka Kultury.

Kapelusze były naprawdę wyjątkowe – od prostych i eleganckich po prawdziwe małe dzieła sztuki.

Finał zabawy odbył się w WOK-u. Tam na wszystkich czekały konkursy i atrakcje. Odbył się turniej w bule, quiz wiedzy o uzależnieniach, wybory najpiękniejszego kapelusza, a na scenie wystąpiły zespoły muzyczne i taneczne.

Organizatorami wydarzenia byli Burmistrz Wołowa Dariusz Chmura, Wołowski Ośrodek Kultury oraz Polski Związek Emerytów, Rencistów i Inwalidów w Wołowie wraz z oddziałami w Lubiążu i Warzęgowie oraz Uniwersytetem Trzeciego Wieku.

inf

Fot.PZERII w Wołowie

Fot.PZERII w Wołowie

Fot.PZERII w Wołowie

AUTO SERVICE
VIPREMIUM
TEL. 797- 447 - 444
WULANIZACJA
SERWIS OLEJ + FILTRY
SERWIS KLIMATYZACJI
SERWIS TARCZE + KLOCKI HAMULCOWE
LIPNICA
AUTOSERVICE@VIPREMIUM.PL

REKLAMA

OKRĘGOWA STACJA KONTROLI POJAZDÓW W BRZEGU DOLNYM
ZAPRASZA NA
PRZEGLĄDY REJESTRACYJNE WSZYSTKICH POJAZDÓW
Brzeg Dolny, ul. Sienkiewicza 27,
tel. 71 319 55 15
www.okregowastacjakontroli.pl
razem od 27 lat
GODZINY OTWARCIA:
pon.–pt.: 8.00 – 17.00
sob.: 8.00 – 14.00
REKLAMA

WOJEWÓDZTWO DOLNOŚLĄSKIE

Wiadomości z regionu

DOLNY ŚLĄSK

PARTNER STRONY: URZĄD MARSZAŁKOWSKI WOJEWÓDZTWA DOLNOŚLĄSKIEGO

Nowe kierunki KD

Dolny Śląsk stał się w ostatnich latach centrum prawdziwej kolejowej rewolucji. Stało się tak za sprawą samorządowego programu rewitalizacji nieczynnych linii oraz prężnemu rozwojowi spółki Koleje Dolnośląskie, która bije rekordy popularności i stała się liderem regionalnych przewozów pasażerskich w Polsce. Podczas konferencji prasowej zaprezentowano nowe kierunki, na których będziemy mogli zobaczyć pociągi samorządowego przewoźnika.

Podczas konferencji prasowej poznaliśmy szczegóły nowej oferty samorządowego przewoźnika

Forum Ekonomiczne tradycyjnie gromadzi liderów polityki, biznesu i samorządów, którzy dyskutują o kluczowych wyzwaniach społeczno-gospodarczych stojących przed regionem i Europą. Wśród tematów nie mogło zabraknąć transportu i mobilności - obszarów szczególnie istotnych dla Dolnego Śląska.

- Dolny Śląsk to infrastrukturalne serce Polski. Oprócz tego, że odbudowujemy systematycznie połączenia kolejowe, potrzebujemy odpowiedniej infrastruktury. Dlatego rewitalizujemy kolejne linie, a nasz przewoźnik Koleje Dolnośląskie biją kolejne rekordy. To pokazuje, że mamy odwagę podejmować ważne i strategiczne dla mieszkańców Dolnego Śląska decyzje - mówi **marszałek Paweł Gancarz.**

W naszym województwie kursują najszybsze pociągi regionalne w Polsce, a do sieci kolejowej w ostatnich latach włączono miejscowości, w których żyje ponad 200 tys. osób. Nowe kierunki Kolei Dolnośląskich to odpowiedź na rosnące potrzeby mieszkańców oraz dynamiczny rozwój regionu. Rozbudowa siatki połączeń ma na celu poprawę dostępności komunikacyjnej, wsparcie zrównoważonego transportu i rozwój lokalnych społeczności.

- W grudniu do Oławy i Brzegu pojedzie aż 30 par pociągów regionalnych, a nie jak do tej pory 25. Od czerwca przyszłego roku 19 pociągów Kolei Dolnośląskich pojedzie także w kierunku do Leszna oraz 13 do Bierutowa. Dodatkowo w nowym rozkładzie jazdy pojawią się dwa nowe przystanki w Bielawie, co spowoduje wydłużenie tego połączenia aż do samego podnóża Gór Sowich. Dążymy do tego, aby Koleje Dolnośląskie przewoziły pasażerów nowoczesnymi i szybkimi składami, które będą przyjazne dla podróżnych - dodaje **wicemarszałek Michał Rado.**

Udział Kolei Dolnośląskich w Forum Ekonomicznym potwierdza, że przyszłość regionu budowana jest nie tylko poprzez inwestycje w gospodarkę i nowe technologie, ale również poprzez konsekwentny rozwój nowoczesnego, ekologicznego transportu.

- Niebawem przyjdą pierwsze pociągi zamówione w ubiegłym roku. Te pojazdy będą wozić tysiące nowych pasażerów na wspomnianych przez marszałków trasach - podsumowuje **Damian Stawikowski, prezes Kolei Dolnośląskich.**

Dzięki zakupom taborowym w przyszłym roku flota Kolei Dolnośląskich przekroczy 100 pojazdów.

TS

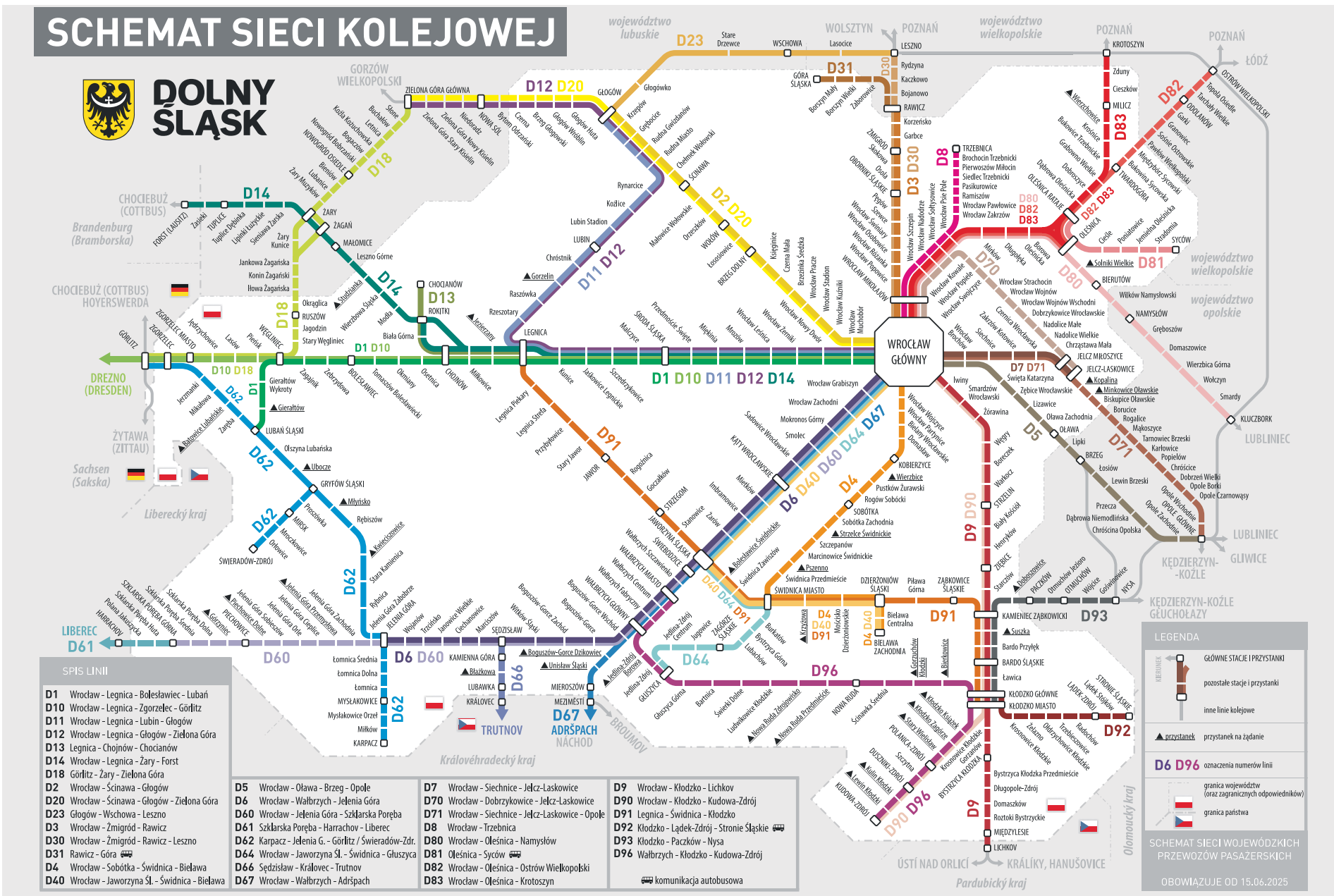

Koleje Dolnośląskie systematycznie rozbudowują siatkę połączeń

eprasa.pl b7fc669e13

Proboszcz Zbigniew Bielewicz z Parafii Stobno co roku sieje, ale i zbiera owocne plony

W ostatnim tygodniu w miejscowości Stobno odbył się kolejny coroczny piąty już Piknik Parafialny. Dopisała nie tylko pogoda, ale i frekwencja. Było mnóstwo atrakcji, tłumy ludzi, a organizatorzy zapewnili uczestnikom wydarzenia dużo wrażeń.

Goście mogli liczyć na bogatą ofertę kulturalną, pokazy karate, zabawy dla najmłodszych, zamek dmuchany oraz muzykę na żywo, bo po raz kolejny w Stobnie zagrały „Dinozaury Blusa". Profesjonalną oprawę muzyczną zapewnił DJ Skorek, można było coś zjeść, zakupić pyszne ciasta, pierogi i nie tylko. Było stoisko rękodzieła, popcorn i wata cukrowa, ale największą atrakcją pikników w Stobnie każdego roku jest świetnie przygotowana loteria, która przyciąga tłumy. Organizatorzy zbierali fundusze na potrzeby remontowe kościoła parafialnego, który jest budowlą pochodzącą z przełomu XV i XVI wieku. W późniejszych latach, około 1660 roku kościół został przebudowany. Trudu remontu zabytku podjął się proboszcz Parafii Zbigniew Bielewicz. Nie jest to łatwe zadanie, bo ten mały, ale niezwykły kościółek pierwotnie był wzniesiony w stylu gotyckim, potem przebudowany w stylu renesansowym i pozostaje pod opieką konserwatora zabytków. Proboszcz od lat czyni duże starania, aby pozyskać środki na prace remontowe, już wykonany został ogrom pracy, zrobiony jest dach, wieża kościoła, remont sufitów i nowe nagłośnienie z elektronicznym organistą oraz nowe ławki w kościele. Wszystko to dzięki staraniom proboszcza oraz ofiarności parafian. W tym wspólnym dziele mieszkańcy jednoczą się i tworzą wspólnotę by działać razem. Jak się okazuje świetnie im to wychodzi, bo pikniki stały się już tradycją, są z roku na rok lepsze , przyciągają większą liczbę uczestników. Piknik Parafialny doczekał się nawet stałego terminu i proboszcz dziękując za tak liczne przybycie już teraz zaprasza na kolejny piknik, zawsze w pierwszą niedzielę września każdego roku.

W pikniki parafialne angażują się nie tylko mieszkańcy Stobna, ale także mieszkańcy i sołtysi z sołectw Gminy Brzeg Dolny Grodzanowa, Pogalewa Wielkiego, Pogalewa Małego i Naborowa. Proboszcz Zbigniew Bielewicz potrafi łączyć i jednoczyć mieszkańców tych wszystkich sołectw, zachęca i dopinguje do wspólnej pracy. Mieszkańcy wprost mówią, że bez niego nie byłoby tych pikników, bez niego nie byłoby ponadgminnej przyjaźni i tak wielkiej wspólnoty przy kościele parafialnym w Stobnie, ale nie byłoby również pikniku Parafialnego bez sponsorów, którym należą się wielkie podziękowania. Na prośbę organizatorów publikujemy wszystkich darczyńców, by w imieniu Rady Parafialnej Stobna podziękować im za pośrednictwem redakcji Kuriera Gmin. **ki**

Osoby, instytucje i przedsiębiorcy, którzy udzielili wsparcia i pomocy podczas organizacji V Pikniku Parafialnego w Stobnie:

Pan Dariusz Chmura, Burmistrz Miasta i Gminy Wołów, Pan Jan Janas, Starosta Powiatu Wołowskiego, Pan Rafał Borzyński, Prezes PWK Wołów, Pani Elwira Studenna, Prezes Zarządu PGK Wołów, Pani Natalia Kasperek Dyrektor WOK Wołów, Pani Kierownik Wydziału Organizacji Starostwa Powiatowego w Wołowie Anna Mądrzycka, Radni Gminy Wołów: Pan Janusz Czarnowski, Pan Paweł Czarny, Mariusz Szewc, Radne Powiatu Wołowskiego: Pani Agnieszka Łukaszewska oraz Pani Katarzyna Uran, Samorządowcy z Brzegu Dolnego Pani Katarzyna Zagórska i Pan Artur Michałek, Sołtys miejscowości Stobno Pan Arkadiusz Szir, Sołtys Miejscowości Grodzanów Pani Anna Ostrowska, KGW Razem dla Stobna, KGW Pogolewnianki, Zespól Dinozaury Blusa, Powiatowe Centrum Medyczne Wołów, Pasieka Oleksy, Kręgielnia Wołów, Aloa Candles, Gospodarstwo Rolne Barbara i Wojciech Kawka, Zakład Pogrzebowy Glorian, Wołowski i Dolnobrzeski Klub Karate Kyokushinakai, WAROBUD Wodnicki, Pan Paweł Kowalczyk, Pani Urszula Wiec, Pan Grzegorz Zachara, Auto-Max Brzeg Dolny, Organika S.A., Trop Traktor Pan Michał Biały, Pani Marzena Grocholska, Pani Małgorzata Dziedzina, Linpack Packaging Production , Lodziarnia Wspomnienie Lata, Michalina Chojnacka, Julia i Aniela Miodek, Maja Klipitelis z drużyną , Antonina Judzińska, Andrzej Bolek i Marek Wityk z Pogalewa.

Zaangażowani mieszkańcy Stobna, Biskupic, Grodzanowa, Naborowa, Mojęcic, Pogalewa Wielkiego, Pogalewa Wielkiego oraz anonimowi darczyńcy.

Podziękowania również dla kucharzy i gospodyń, które przygotowały pierogi, krokiety, barszcz, grochówkę, ciasta, i domowe nalewki oraz obsłudze stoisk.

W pyszne pachnące i świeże pieczywo, jak co roku zaopatrywała nas całkowicie charytatywnie PIEKARNIA GŁOSKA, dziękujemy Pani Małgorzacie Grzyb za ofiarność i wsparcie.

V Rodzinny Piknik Parafialny w Stobnie – radosne spotkanie całych rodzin

W **niedzielę, 7 września 2025 roku**, Stobno stało się miejscem wspólnej zabawy i radosnego świętowania podczas **V Rodzinnego Pikniku Parafialnego**. Wydarzenie rozpoczęło się o **godz. 12:00 Mszą Świętą**, której przewodniczył **ks. proboszcz Zbigniew Bielewicz**. Po uroczystej Mszy Świętej uczestnicy mogli skorzystać z bogatego programu pełnego atrakcji dla rodzin: koncertu Zespołu Dinozaury Blusa, pokazu Karate Kyokushinkai, loterii fantowej ze wspaniałymi nagrodami, atrakcji dla dzieci, w tym dmuchańców, zabaw i animacji, strefy gastronomicznej z pysznymi potrawami, stoiska rękodzieła prezentującego lokalne wyroby artystyczne oraz innych niespodzianek, które umiliły czas uczestnikom. Wszystko odbywało się w serdecznej, rodzinnej atmosferze, która podkreśliła wyjątkowy charakter wydarzenia. **Dziękujemy lokalnej społeczności oraz mieszkańcom Gminy Wołów za udział w wydarzeniu.**

Gmina Wołów

Ogłoszenie- Materiał Promocyjny Gminy Wołów

13–14 WRZEŚNIA 2025 R. OPACTWO POCYSTERSKIE W LUBIĄŻU

Poznaj tajemnice Lubiąża – od strychu po piwnice!

Wejdź do największego opactwa pocysterskiego na świecie – poczuj potęgę wieków! Fundacja Lubiąż zaprasza na wyjątkowe wydarzenie – rozszerzone zwiedzanie zespołu pocysterskiego w Lubiążu, które odbywa się tylko dwa razy w roku.

fot. Fundacja Lubiąż

Kompleks w Lubiążu z lotu ptaka.

To niepowtarzalna okazja, by odkryć miejsca na co dzień niedostępne i zanurzyć się w niezwykłą historię jednego z największych zabytków Europy.

Co zobaczysz?

Trasa główna (90 minut):

Pałac opatów z barokową Salą Książęcą i Jadalnią Opata, część klasztorna z refektarzem letnim, celami mnichów, wirydarzem i **niedostępną na co dzień biblioteką**. Dalej – monumentalny kościół pw. NMP z Kaplicą Książęcą, kaplicami św. Bernarda i św. Benedykta oraz nagrobkami Piastów Śląskich. Dodatkowo reprodukcje obrazów Michaela Willmanna niegdyś zdobiące kościół (udostępnione przez Muzeum Narodowe we Wrocławiu) oraz współczesne dzieła wrocławskiego artysty Józefa Hałasa z cyklu *Duże Figury*.

Trasa specjalna – Piwnice (45 minut):

Udostępniony zostanie jeden z poziomów podziemi pałacu opatów. **Warto zabrać ciepłe okrycie – temperatura nie przekracza 12 ˚C.**

Trasa specjalna – Strych (45 minut):

Imponująca więźba dachowa nad kościołem i klasztorem, zbudowana bez użycia gwoździ, a także oryginalny pocysterski kołowrót windy napędzanej siłą ludzkich stóp.

Lubiąż – niezwykłe miejsce na mapie Europy

Lubiąskie opactwo jest miejscem pełnym niesamowitej historii. Niewiele osób wie, że klasztor jest drugą – po królewskim Wawelu – nekropolią Piastów Śląskich. Główna fasada budowli ma prawie ćwierć kilometra długości, a powierzchnia dachu równa jest niemal trzem boiskom piłkarskim. Refektarz letni słynie ze znakomitej akustyki – szept z jednego końca pomieszczenia słychać na jego drugim krańcu. To nie tylko jeden z największych zabytków tej klasy w Europie, ale także **największe opactwo cysterskie na świecie**.

Informacje praktyczne

Zwiedzanie w dniach **13 i 14 września 2025 r.**, od godz. 10:00 do 17:00 (ostatnie wejście).

Grupy startują co 30 minut, każda trasa zwiedzana jest z przewodnikiem. Ze względu na czas potrzebny na zwiedzanie trzech tras, po 14:30 możliwe czasowo będzie zwiedzanie tylko dwóch tras – do wyboru Grupy zwiedzające strych, ze względów bezpieczeństwa, mogą liczyć maks. 50 osób. Grupy zorganizowane prosimy o wcześniejsze zgłoszenia. Rezerwacja dla turystów indywidualnych nie jest wymagana. Zwiedzanie strychu i piwnic nie jest dostępne dla osób z wózkami dziecięcymi.**Płatność wyłącznie gotówką.**

Ceny biletów: Trasa główna: 40 zł (normalny), 30 zł (ulgowy); Strych: 15 zł; Piwnice: 15 zł; Dzieci do lat 6 – wstęp wolny

Lubiąż czeka na odkrywców – przyjdź i poznaj jego tajemnice! Opactwo pocysterskie w Lubiążu, plac Klasztorny 1, 56-100, 13–14 września 2025 r.

inf

Zmęczeni pomaganiem, z głową pełną obaw o przyszłość

Żyjemy w świecie ciągłych turbulencji i mniej lub bardziej spodziewanych zmian. Mierzymy się z wieloma globalnymi wyzwaniami dotyczącymi choćby zdrowia ludności, ochrony klimatu, braku żywności lub jej złej jakości, czy masowych migracji. Niemało o tym słyszymy, czasami może nawet za często. Tu pandemia, tam wojna, tu lawina błotna, tam niedożywione dziecko umiera na rękach bezsilnego lekarza, tu pożary, tam ludzie topiący się na przeciążonej uchodźcami łodzi. Co robimy? Szukamy bezpiecznego cienia. Chcemy schować się tu i teraz, nie dopuszczając do siebie myśli o tym, co dzieje się dookoła. Siedząc za murem powinniśmy pamiętać, że tak nie da się zbudować wokół siebie bardziej stabilnego środowiska - ani lokalnie, ani globalnie.

Fot. Jerzy Kamiński

Rozczarowani i zmęczeni

Choć pomoc rozwojowa, czyli wspieranie krajów słabiej rozwiniętych przez te zamożniejsze, nie jest niczym nowym, w realiach szybkiego przepływu informacji, w ostatnich latach stała się jakaś taka bardziej „naoczna". Możemy zobaczyć, posłuchać, przeczytać, ile się dzieje, jak wspiera się transport do społeczności położonych na zboczach wzgórz w Kolumbii, jak buduje się szkołę w Kenii, jak uczy się zarządzania kryzysowego w Gruzji, jak wspiera się rozwój przetwórstwa orzechów nerkowca w Tanzanii. I z każdą kolejną lekturą możemy nabierać wątpliwości. Jak to jest, że tak długo pomagamy, a świat nadal daleki jest od bezpiecznego, stabilnego i sprawiedliwego? Kiedy będzie lepiej, spokojniej, równiej? Nie jesteśmy pod względem tych pytań wyjątkowi. Wielu ekspertów, badaczy, polityków i ekonomistów spiera się o najlepsze metody wsparcia i działania przynoszące największe efekty; szuka się wciąż nowych sposobów mierzenia tego, na ile nasze działania przekładają się na poprawę czyjegoś życia. Sytuacja społeczeństw państw rozwijających się jest na tyle trudna i różnorodna, że jednoznacznych odpowiedzi nie ma. Jednak w kurczącym się i coraz bardziej nieprzewidywalnym świecie, gdzie współczesne wyzwania nie znają granic, nie liczą się z kolorem skóry i nie zwracają uwagi na grubość portfela, konieczna jest profesjonalna współpraca wyspecjalizowanych instytucji i pomoc kompleksowa, nas wszystkich. Tu nie ma wątpliwości. Trudności mogą dosięgnąć każdego, wszyscy jesteśmy w ich zasięgu. I możemy mieć kolejne obawy: czy zamiast skupiać się na innych, nie powinniśmy się koncentrować na sobie? Czy pomocy wystarczy dla wszystkich?

Wystarczy. Gdyby podzielić się tym, co mamy, na świecie nie byłoby nędzy. Choć globalnie odnotowuje się spadek liczby osób cierpiących z powodu głodu, to wg szacunków ONZ w 2024 roku około 8% populacji doświadczyło tej formy przemocy. Tak, przemocy, bo jak inaczej nazwać brak mleka dla dziecka czy wody dla seniora?

Włączeni w pomaganie

Działanie na rzecz innych to wyraz naszej solidarności, ale też odpowiedzialności. To nasza inwestycja. Nie żadne wyjątkowe działanie, ale normalna reakcja tych bardziej zamożnych na to, co dzieje się u tych mniej zamożnych. Bo to, co dzieje się „gdzieś tam", prędzej czy później wpływa na to, co dzieje się już nie tylko globalnie, ale także u nas, w naszym bogatym „lokalnie".

Wielu świadomych Polaków nie tylko popiera działania z zakresu współpracy rozwojowej (średnio ponad 60-70%), ale włącza się w ich finansowanie, a niekiedy nawet w ich prowadzenie. Nieobowiązkowo, z wyboru, czasami z tylko sobie znanych powodów. Swoją aktywnością często wspierają działania polskiego rządu, wyspecjalizowanych instytucji i międzynarodowych organizacji. Jedni pomagają w Polsce, przygotowując paczki z produktami pierwszej potrzeby, ucząc języka polskiego i pokazując inną kulturę; inni rozjeżdżają się po świecie, gdzie

- leczą (@PCPM.NGO, @leczymyzmisja, @OkulisciDlaAfryki),
- karmią (@PolskaMisjaMedyczna),
- uczą (@FundacjaPartners),
- szkolą (@FundacjaAfricaHelp, @FundacjaMogeSieUczyc),
- doradzają (@HumandocFoundation),

a czasem dokumentują zastaną rzeczywistość, aby później o niej nam opowiedzieć (https://www.o2.pl/informacje/historyczna-zmiana-trump-wywola1-wstrzas-przyda-sie-polska-pomoc-7179565904271968a).

Każdy z nas ma wybór, czy i jak pomaga innym, nawet jeśli czasami dosięgają nas zmęczenie i niepewność odnośnie efektów. I możliwość tego wyboru warto szanować, bo nie każdy na świecie go ma. Nie masz przekonania? Nie chcesz pomagać? Nie hejtuj tych, którzy działają. To wystarczy.

Tekst został przygotowany w konsultacji merytorycznej z Zakładem Badań nad Konfliktami i Przemocą Polityczną Instytutu Politologii Uniwersytetu Wrocławskiego.

Niniejsza publikacja jest finansowana przez Unię Europejską. Za jej treść odpowiadają wyłącznie autorzy i niekoniecznie *odzwierciedla ona poglądy Unii Europejskiej.*

2025 Na rzecz sprawiedliwej i odpowiedzialnej Europy w świecie. Projekt prezydencyjny Grupy Zagranica

Finansowane przez Unię Europejską

epraasa.pl b1fc669e13

KURIER GMIN
TYGODNIK POWIATU WOŁOWSKIEGO
www.kuriergmin.pl

Królewski kapelusz, tłumy fanów S za witacz. Tak bawili się mieszka

W sobotę, 6 września, teren zielony za MOSiR-em w Brzegu Dolnym wypełnił się po brzegi. Takiego tłumu na Dożynkach Gminnych dawno nie było – frekwencja przerosła najśmielsze oczekiwania organizatorów, a mieszkańcy komentowali później w mediach społecznościowych, że „nigdy przed laty, nikt nie zorganizował takich dożynek".

Fot.Dagmara Zielińska

Historyczna chwila dla powiatu. Dożynki w Brzegu Dolnym otwierał m.in. starosta Jan Janas i burmistrz Wołowa Dariusz Chmura.

Fot.Piotr Mikosz

Uroczystości rozpoczęły się w samo południe mszą świętą w kościele pw. Chrystusa Króla. Około godziny 15.00 oficjalnego otwarcia dokonali burmistrz Brzegu Dolnego Ireneusz Fura, w towarzystwie starosty wołowskiego Jana Janasa i burmistrza Wołowa Dariusza Chmury we własnej osobie. Na scenie obecni byli także radni i zaproszeni goście. Rolników reprezentowali starostowie dożynek – rodzina Kudryńskich, którzy z dumą przyjęli to wyróżnienie. W tłumie dostrzec można było również m.in. prezesa Banku Spółdzielczego w Obornikach Śląskich, sponsora wielu nagród wręczanych podczas konkursów.

W tym roku szeroko komentowana była stylizacja małżonki burmistrza – krwistoczerwona sukienka i nietuzinkowy kapelusz wywołały w internecie lawinę reakcji, od zachwytów po bardziej krytyczne głosy. Jedno jest pewne: nikt nie przeszedł obok tego widoku obojętnie. I gratulacje. Tak się robi niezapomniane wejścia!

Fot.Dagmara Zielińska

Ekipa z Banku Spółdzielczego jak zawsze uśmiechnięta!

Fot.Dagmara Zielińska

Fot.Dagmara Zielińska

Część artystyczna rozpoczęła się występem Zespołu Wokalnego Radość, następnie na scenie pojawiła się Miejska Orkiestra Dęta z Dzierżoniowa wraz z wokalistkami, prezentując szeroki repertuar – od klasyki po muzykę filmową. Później przyszedł czas na mocniejsze brzmienia i rytmy taneczne. Najpierw publiczność rozgrzał młody artysta disco polo i house WonerS, a chwilę później na scenie pojawił się Skolim – bez wątpienia najbardziej wyczekiwana gwiazda wieczoru. Artysta przyjechał w swoim stylu, witając fanów z dachu samochodu, a jego koncert porwał tłumy. Najwierniejsi fani zajmowali miejsca pod sceną jeszcze przed otwarciem, wyposażeni w kocyki cierpliwie czekali godzinami na swojego idola. Skolim skomentował naszą relację na żywo krótkim „Kocham was", kierując te słowa do dolnobrzeskich fanów.

Fot.Dagmara Zielińska

Na scenie nie zabrakło też konkursowych emocji. Jury w składzie: Anna Michalska, Ewa Wojtasiewicz i Dorota Wołowiec oceniło wieńce dożynkowe – pierwsze miejsce zdobyło sołectwo Żerków, drugie Bukowice, a trzecie Stowarzyszenie na Rzecz Rozwoju Wsi Żerków. Specjalne wyróżnienie otrzymali rolnicy z Brzegu Dolnego. W internetowym głosowaniu mieszkańcy wybrali także najpiękniejszy witacz – zwyciężyły wspólnie sołectwa Naborów i Grodzanów, zdobywając rekordowe 759 reakcji.

Obok sceny działo się równie wiele. Wystawa sprzętu rolniczego, pokazy prac polowych, stoiska z rękodziełem i lokalnymi specjałami, swojskie jadło, owoce

Skolima i 759 lajków
ańcy na dożynkach

od rolników, a także strefa zabaw i wesołe miasteczko dla najmłodszych – każdy mógł znaleźć coś dla siebie. W obchody włączyła się również Biblioteka TAMA, organizując Narodowe Czytanie twórczości Jana Kochanowskiego.

Wieczór zakończyła dyskoteka pod gwiazdami, prowadzona przez DJ-a Kamilla. Ci, którzy zostali do końca, bawili się do późnych godzin nocnych.

Tegoroczne Dożynki Gminne w Brzegu Dolnym przejdą do historii jako rekordowe – zarówno pod względem liczby uczestników, jak i atrakcji. To był dzień pełen emocji, muzyki, zabawy i niespodzianek, o którym mieszkańcy jeszcze długo będą rozmawiać.

Dagmara Zielińska

Fot.Dagmara Zielińska

Fot.Piotr Mikosz

Fot.Dagmara Zielińska

Fot.Piotr Mikosz

Fot.Dagmara Zielińska

Fot.Dagmara Zielińska

Fot.Dagmara Zielińska

Fot.Piotr Mikosz

Fot.Dagmara Zielińska

Fot.Dagmara Zielińska

Fot.Dagmara Zielińska

Fot.Dagmara Zielińska

eprasa.pl/pdfc669e1

KURIER GMIN
TYGODNIK POWIATU WOŁOWSKIEGO
www.kuriergmin.pl

Fot.Dagmara Zielińska

Fot.Dagmara Zielińska

Fot.Dagmara Zielińska

Fot.Dagmara Zielińska

Fot.Dagmara Zielińska

Fot.Dagmara Zielińska

Fot.Dagmara Zielińska

Fot.Dagmara Zielińska

Fot.Dagmara Zielińska

Fot.Dagmara Zielińska

Fot.Dagmara Zielińska

Fot.Dagmara Zielińska

Fot.Dagmara Zielińska

Fot.Dagmara Zielińska

Fot.Dagmara Zielińska

SEZON ROZPOCZĘTY

TENIS STOŁOWY | **Dolnośląskie GRAND PRIX** (żak/junior)

Pierwsze piłki nowego sezonu przy tenisowych stołach rozegrano we Wrocławiu, gdzie w sobotę *rękawicę* sportowej rywalizacji podjęła grupa młodych adeptów tej dyscypliny sportu z kategorii żaków. Nasze sportowe apetyty rozbudziły przede wszystkim utalentowane tenisistki dolnobrzeskiego Rokity, które kilka dni temu swoją dobrą dyspozycję potwierdziły na prestiżowym turnieju *Pingla CUP '2025* w Grodzisku Mazowieckim.

Jak można było przypuszczać, również w dolnośląskiej stolicy dolnobrzeżanki - **Alicja Łukojko** oraz **Laura Kwapisz** okazały się duetem, który nadawał ton rywalizacji. Choć udział w turnieju nasze *celuloidowe* talenty rozpoczęły z *przytupem*, to jedna kolejnych etapach obie zawodniczki musiały już wykazać się sporymi umiejętnościami. Szczególnie emocjonujący był ćwierćfinałowy pojedynek Alicji z klubową koleżanką **Zosią Drozdowską**, którego rozstrzygnięcie przyniósł dopiero *tie-break*, zaś Laura **5**-setowy sportowy *thriller* rozegrała w półfinale. Nic więc dziwnego, że ostatni mecz w grupie młodziczek także kończył się wyrównanym i emocjonującym pojedynkiem na takim *dystansie*, a odrobinę lepsza w nim okazała się A. Łukojko.

We wrocławskim turnieju mogliśmy zobaczyć również kilka zawodniczek, które we wrześniowych zawodach miały okazję do zebrania sportowych doświadczeń, a nawet debiutu przy stołach regionalnego cyklu, więc im należą się gratulacje za każdą wygraną piłkę.

1.DGP ŻACZEK		
1.	**Alicja Łukojko**	**ROKITA**
2.	**Laura Kwapisz**	**ROKITA**
3.	Daria Pietrzak	Lider Milicz
4.	Hanna Kowalska	Zenit Międzybórz
5.	Zofia Drozdowska	ROKITA
10.	Kinga Szczotka	ROKITA
14.	Michalina Walencka	WOLAVIA
15.	Greta Hryszkiewicz	WOLAVIA
16.	Hanna Twardy	ROKITA
17.	Alicja Podgórska	ROKITA
18.	Nela Kucharska	ROKITA
*startowało **18** zawodniczek*		

W grupie żaków sobotni turniej toczył się pod dyktando tenisistów wrocławskiego AZS, którzy niemal w komplecie wypełnili podium imprezy, ale blisko za ich *plecami* finiszowali wołowianie **Karol Wojtyła** i **Ivan Hriadil**, który turniej rozpoczął od starcia z głównym faworytem zawodów. Młody gracz Wolavii niespodzianki nie sprawił, ale potem w *repasażach* walczył na tyle skutecznie, że turniej zakończył tuż za swoim klubowym kolegą, którego oglądaliśmy w meczu ćwierćfinałowym.

1.DGP ŻAKÓW		
1.	**O. Ponomarchuk**	**AZS Wrocław**
2.	Cezary Bogusz	AZS Wrocław
3.	Błażej Michalak	AZS Wrocław
4.	Tobiasz Rozwadowski	Granit Strzelin
6.	Karol Wojtyła	WOLAVIA
7.	Ivan Hriadil	WOLAVIA
15.	Tomasz Sochorski	WOLAVIA
18.	Mieszko Maksymowicz	ROKITA
23.	Alan Żuczek	WOLAVIA
*startowało **23** zawodników*		

Dużo bliżej po pierwsze rankingowe punkty w sezonie 2025/2026 mieli nasi entuzjaści tenisa stołowego z grupy juniorów, gdyż ich niedzielna rywalizacja toczyła się przy stołach w Brzegu Dolnym, a w sportowej rywalizacji mogliśmy zobaczyć blisko **80** młodych zawodniczek i zawodników z naszego regionu. Ponownie cieszy fakt, że główne role w rozgrywce odegrały *postacie* mocno związane z naszymi powiatowymi klubami, choć w niedzielnej rozgrywce broniły już barw innych klubów.

W grupie juniorek do walki o inaugurujące cykl zwycięstwo stanęło **20** zawodniczek, a główne faworytki turnieju swoją przygodę z tenisem rozpoczynały właśnie w naszych *szkółkach*. Najwyżej *rozstawiona* była **Zuzanna Bazylewska**, która jednak *potknęła* się w półfinale, ale miejsce w nim zapewniła sobie po zwycięstwie nad dolnobrzeżanką **Leną Smolarek Liwia Skawińska**. Pojedynek o zwycięstwo był więc formalnie wewnętrzną sprawa wrocławskich *Akademiczek*, ale w czołówce zawodów znalazły się aż 3 *nasze* reprezentantki.

1.DGP JUNIOREK		
1.	**Liwia Skawińska**	**AZS Wrocław**
2.	Sandra Murawska	AZS Wrocław
3.	**Zuzanna Bazylewska**	AZS Wrocław
4.	**Lena Smolarek**	**ROKITA**
5.	Gabriela Pułecka	Odra Głoska
6.	Marika Chrąchol	AZS Wrocław
8.	Maja Wojtyła	WOLAVIA
11.	Zofia Hołodniuk	WOLAVIA
12.	Nikola Skawińska	WOLAVIA
14.	Anastazja Levin	WOLAVIA
18.	Lena Fabisiewicz	WOLAVIA
*startowało **20** zawodniczek*		

Najwięcej zainteresowanych w miniony weekend zgłosiło się do walki w turnieju juniorów, w którym mogliśmy oklaskiwać umiejętności **55** młodych i ambitnych sportowców. Swojej szansy w tej grupie szukało **6** reprezentantów wołowskiej Wolavii, wśród których najwyżej stały *notowania* **Grzegorza Buczyńskiego**. Nasz tenisista turniej rozpoczął dość sprawnie, ale już w walce o ćwierćfinał musiał mierzyć się z dużo wyżej notowanym rywalem, który w pełni wykorzystał swoje atuty i wołowianin ostatecznie niespodzianki nie sprawił.

1.DGP JUNIORÓW		
1.	**Krzysztof Wnęk**	**AZS Wrocław**
2.	Franciszek Żygadło	AZS Wrocław
3.	Dawid Malarz	AZS Wrocław
4.	Franciszek Kucharski	Odra Głoska
20.	Grzegorz Buczyński	WOLAVIA
30.	Dominik Zwolski	WOLAVIA
41.	Kornel Tokarski	WOLAVIA
	Adam Rudnicki	WOLAVIA
49.	Mateusz Hulbój	WOLAVIA
	Wojciech Turewicz	WOLAVIA
*startowało **55** zawodników*		

SIATKÓWKA | **MODEKO BRZEG DOLNY**

PIERWSZE SZLIFY

Coraz bliżej zbliża się czas sportowej próby dla siatkarzy dolnobrzeskiego Modeko, którzy 27 września na parkiecie w Głogowie zadebiutują w rozgrywkach **2**.ligi. Do pierwszej piłki w spotkaniu przeciwko Chrobremu pozostaje jeszcze trochę czasu, ale w miniony weekend w Wałbrzychu nasi reprezentanci mogli *posmakować* rywalizacji na tym poziomie, gdyż w przedsezonowym turnieju stanęli w szranki sportowej rywalizacji najpierw z konkurentami z Ikara Legnica, a potem z gospodarzem turnieju wałbrzyskim Chełmcem.

Legniccy konkurenci od samego początku rywalizacji postawili twarde warunki, a ponieważ półfinałowa walka zawodów toczyła się do 2 wygranych setów, każdy błąd miał dużo większy ciężar. Niestety, znacznie większą *wagę* miały te popełnione przez nasz zespół, więc wałbrzyski turniej rozpoczął się porażką dolnobrzeżan (**1-2**), a to oznaczało, że stawką ich kolejnej gry będzie 3.pozycja w turnieju. Po 2.stronie siatki w starciu o symboliczny *brąz* stanęli jednak *podrażnieni* porażką z Bielawianką (**1-2**) gospodarze, a chcąc pozostawić jednak wśród swoich kibiców pozytywne wrażenie - od samego początku spotkania wałbrzyszanie ruszyli do walki z dużym animuszem, co ostatecznie przyniosło im zwycięstwo.

W turnieju kontrolnym **2**.ligowy beniaminek nie sprawił więc niespodzianki, ale siatkarze Modeko mogli poczuć poziom rywalizacji z zespołami, z którymi już niedługo walczyć będą o rankingowe punkty. Trzymamy kciuki, aby rezultaty nadchodzących konfrontacji były znacznie lepsze dla dolnobrzeskich zawodników niż te, które padły w Wałbrzychu.

PIŁKA MŁODZIEŻOWA

Nabiera tempa futbolowa rywalizacja na młodzieżowych murawach. Za nami bardzo emocjonujący *weekend*, który dla niektórych młodych graczy wydłużył się aż do wtorku, kiedy to juniorzy wołowskiego MKP mierzyli się w Marcinkowicach z tamtejszym Sokołem.

JUNIORZY MŁODSI

4.LIGA OKRĘGOWA

Sokół Marcinkowice
- MKP WOŁÓW **4-1 (2-0)**
Bramka: H. Kuc (+90').

TABELA				
1.	Sokół Marcinkowice	2	**6**	14-2
2.	Strzelinianka Strzelin	1	**3**	6-1
3.	Olympic Junior IV Wr.	1	**3**	9-4
4.	MKS Siechnice	1	**3**	8-4
5.	Pogoń Oleśnica	1	**3**	3-2
6.	Barycz Sułów	2	**1**	6-7
7.	Polonia Bielany Wr.	2	**1**	8-12
8.	**MKP WOŁÓW**	1	**0**	1-4
9.	FMS Strzelin	1	**0**	1-6
10.	WKS Wierzbice	2	**0**	5-19

3.kolejka (13 września, 11.00)**: MKP** - Olympic.

5.LIGA OKRĘGOWA

Fenomen Leśnica
- AP BRZEG DOLNY **3-13**

TABELA				
1.	**AP BRZEG DOLNY**	2	**6**	22-7
2.	KS Żórawina	2	**6**	12-5
3.	Sporting Wrocław	2	**6**	11-4
4.	Polonia Środa Śl.	2	**4**	9-5
5.	Bór Oborniki Śl.	2	**3**	12-11
6.	Pogoń Cieszków	2	**3**	11-11
7.	Widawa Psary	2	**3**	5-8
8.	Lotnik Twardogóra	2	**3**	5-9
9.	Fenomen Leśnica	2	**1**	8-18
10.	Orzeł Prusice	2	**0**	10-14
11.	Semafor Brochów	2	**0**	3-9
12.	Dolpasz Skokowa	2	**0**	2-9

2.kolejka (13 września, 11.00)**: AP** - Semafor.

TRAMPKARZE

3.LIGA OKRĘGOWA

AP BRZEG DOLNY
- Sokół Smolec **5-5 (4-3)**
Bramki: S. Gulczyński (7'), A. Kosiński (20', 25'), T. Hurkasiewicz (36'), G. Kalinowski (61').

AP BRZEG DOLNY
- Parasol III Wrocław **1-8**
Bramka: J. Ostrowski.

TABELA				
1.	Moto-Jelcz Oława	4	**12**	36-3
2.	Parasol III Wrocław	3	**9**	20-5
3.	Sokół Smolec	4	**7**	20-12
4.	Piast Żerniki	4	**6**	19-9
5.	Piast Żmigród	4	**6**	19-16
6.	Polonia Środa Śl.	3	**3**	8-26
7.	**AP BRZEG DOLNY**	4	**1**	8-32
8.	Sporting Wrocław	4	**0**	6-33

5.kolejka (13 września, 10.00)**:** Moto-Jelcz - **AP**.

4.LIGA OKRĘGOWA

MKP WOŁÓW
- Barycz Sułów **9-0 (3-0)**
Bramka: M. Nawara (20', 69'), H. Czyżowicz (27'), P. Purcha (37', 60'), F. Zimnicki (46'), M. Żak (64', 72'), J. Kowalke (80').

TABELA				
1.	**MKP WOŁÓW**	2	**6**	28-1
2.	AP Football Wrocław	2	**6**	10-4
3.	Ślęza II Wrocław	2	**4**	16-3
4.	Pogoń Oleśnica	2	**4**	11-7
5.	Strzelinianka Strzelin	1	**3**	3-1
6.	Polonia Bielany Wr.	2	**3**	4-19
7.	WKS Śląsk II Wrocław	2	**2**	5-5
8.	Wrocław III Academy	1	**1**	1-1
9.	AP Oleśnica	2	**1**	4-6
10.	Polonia Trzebnica	1	**0**	4-7
11.	Parasol IV Wrocław	1	**0**	3-7
12.	Orzeł Jelcz-Laskowice	1	**0**	2-6
13.	Barycz Sułów	1	**0**	0-9
14.	Unia Wrocław	2	**0**	0-16

4.kolejka (14 września, 10.00)**: MKP** - Śląsk II.

OKRĘGOWY PUCHAR POLSKI

Choć w poprzednich *rozdziałach* pucharowych zmagania naszym zespołom nie wiodło się najlepiej, gdyż większość z nich żegnała się z turniejem już w 1.występie, a niektóre ekipy nawet do niego nie wyszły. Na szczęście - dzięki dolnobrzeskim *Diabłom*, to nie koniec pucharowych, gdyż w poprzednią środę (3 września) podopieczni trenera **Jakuba Wróbla** pewnie *zameldowali* się w 1/8 pucharowej rywalizacji. Ostatnią futbolową *przeszkodą*, jako pozostawili w pokonanym polu, okazała się drużyna Orła Pawłowice. Rywale nie zachwycili już kilka dni wcześniej w Wołowie, choć starcie z MKP zdołali zakończyć remisem (**1-1**), ale w pojedynku z Rokitą szybko znaleźli się na przysłowiowym *musiku*, gdyż w 17.min. rezultat konfrontacji otworzył **Dominik Chylak**. Dolnobrzeski snajper już na przerwę schodził z *dubletem*, a ponieważ swoje dołożył jeszcze **Patryk Sługocki**, losy spotkania praktycznie rozstrzygnęły się jeszcze przed zmianą stron. Po przerwie mecz stracił nieco na tempie, ale gospodarze w pełni kontrolowali i wynik i przebieg rywalizacji, sięgając po zasłużone pucharowe zwycięstwo.

ROKITA BRZEG DOLNY
- Orzeł Pawłowice **4-0 (3-0)**
Bramki: D. Chylak (17', +45'), P. Sługocki (21'), M. Józefowicz (79'); **Żółte kartki:** M. Wróbel, M. Kowalski; **ROKITA:** G. Hernandez – P. Sługocki (46' M. Mil), M. Szczur (30' M. Kowalski), M. Racki (46' M. Wróbel), J. Pajączek (60' Ł. Tkaczyk), K. Żuk (60' M. Józefowicz), A. Woś, M. Gruś (41' M. Żebrowski), M. Kokociński, M. Gacek (55' S. Kosiński), D. Chylak (55' K. Wojtyło).

W kolejnej rundzie pucharowych zmagań nasi piłkarze zagrają przy ulicy Oporowskiej we Wrocławiu (24 września, 17.00), a ich rywalem będzie młodzieżowy (U-19) zespół wrocławskiego Śląska, który wprawdzie nie najlepiej radzi sobie na poziomie Centralnej Ligi Juniorów (15.pozycja), ale w pucharowej walce nie stracił jeszcze gola, natomiast do siatki bramki przeciwnika *Wojskowi* trafili już **59** razy (średnio **14,8** trafienia w meczu).

eprasa.pl b7fc669e13

KURIER GMIN
TYGODNIK POWIATU WOŁOWSKIEGO
www.kuriergmin.pl

TWARDE LĄDOWANIE ORŁA

ROKITA BRZEG DOLNY

ROKITA BRZEG DOLNY
- Orzeł Marszowice 2-1 (0-0)
Bramki: D. Chylak (53', 61');
Żółte kartki: M. Szczur, A. Woś, M. Racki, K. Wojtyło;
ROKITA: J. Kołodziejczyk – M. Wróbel, M. Szczur, M. Racki, P. Sługocki (90' J. Pajączek), A. Woś, M. Kokociński (77' K. Żuk), M. Żebrowski, M. Gacek (80' M. Kowalski), K. Wojtyło, D. Chylak (88' M. Józefowicz).

Jednym z rywali, z którym po powrocie na *okręgowy* szczebel futbolowych rozgrywek, dolnobrzeżanie do soboty nie wygrali jeszcze z zespołem marszowickiego Orła - w poprzednich rozgrywkach wicemistrza zmagań. Przeciwnik więc był niezwykle wymagający, ale wydaje się, że ostatnie tygodnie na dolnośląskich boiskach ułożyły się dla naszych *Diabłów* co najmniej dobrze, więc najwyższy był czas, aby *odczarować* kolejnego rywala.

Od samego początku gospodarze zabrali się do sportowej pracy z dużym animuszem i bardzo szybko zyskali wyraźną przewagę w środku pola, choć najwięcej problemu defensywa przyjezdnych miała z obroną własnego przedpola po dynamicznych ataków ze skrzydła. Zawodnicy Rokity w tych rejonach futbolowego placu walki sprawiali dużo lepsze wrażenie od konkurentów, co znalazło odzwierciedlenie w kilku groźnych dośrodkowaniach, ale choć *otwierające* wynik trafienie wydawało się być na wyciągnięcie ręki, to jednak za każdym razem naszym piłkarzom zabrakło odrobiny precyzji, aby pokonać golkipera Orła, który w tym okresie spisywał się znakomicie, broniąc także z dużą dozą szczęścia. W 1.odsłonie to on był główną postacią swojego zespołu, a dzięki jego bezbłędnej postawie marszowiczanie schodzili na przerwę z czystym kontem.

Bezbramkowy rezultat z całą pewnością nie mógł satysfakcjonować przede wszystkim **Michała Wróbla**, który w tym meczu nie tylko trzymał pieczę nad obronnymi poczynaniami drużyny, ale na murawie wystąpił w roli grającego trenera. W szatni wszyscy gracze Rokity zdawali sobie sprawę, co należy zmienić po przerwie i po powrocie na boisku dolnobrzeżanie udowodnili, że potrafią zdobywać gole. Na początku 2.połowy w szeregach gospodarzy znakomicie zaprezentował się ofensywny duet **Karol Wojtyło** (na zdjęciu)-**Dominik Chylak**, i to właśnie rozegrane przez nich ataki przyniosły naszej drużynie zasłużone prowadzenie. Pierwszy z wymienionych dwukrotnie wystąpił w roli asystenta, zaś drugiemu w decydujących monetach nie zadrżała noga i pewnymi strzałami powiększył swoje bramkowe konto o kolejne 2 trafienia. Przyjezdni na *dystansie* całego spotkania mieli kilka mocniejszych momentów, ale generalnie przez większość czasu znajdowali się w defensywie, choć w końcówce wykorzystali pewne niedociągnięcia w obronnej grze Rokity i w doliczonym czasie gry udało im się zdobyć *kontaktową* bramkę. Na tym się jednak zakończyło i nasze *Diabły* mogły się wreszcie cieszyć ze zwycięstwa nad przeciwnikiem z Marszowic.

- W sobotę zapisaliśmy na swoim koncie dobry występ, a moja ocena mogłaby być jeszcze wyższa, gdyby tylko w 1.odsłonie nie brakowało nam dokładności w decydujących momentach - komentował po końcowym gwizdku arbitra trener M. Wróbel. *- Na dobrą sprawę jeszcze przed przerwą zapracowaliśmy na bramki, ale na szczęście po zmianie stron szczęście w polu karnym rywali zaczęło nam wreszcie sprzyjać. To był kolejny mecz, w którym to my prowadziliśmy grę, mieliśmy optyczną przewagę i stworzyliśmy więcej sytuacji bramkowych, co potwierdza, że drużyna idzie w dobrym kierunku, a nasza dyspozycja ciągle zyskuje. Przed nami bardzo pracowite tygodnie, ale wyraźnie widać, że zespół napędza się z każdym kolejnym wygranym spotkaniem i mam nadzieję, że nie tylko uda nam się utrzymać dobrą passę, ale w następnych meczach będziemy prezentować jeszcze lepszy i co najważniejsze - skuteczniejszy futbol. Szkoda, że nie będzie mógł grać z nami Mikołaj Gruś, który w pucharowym meczu złamał rękę. Sobotnie zwycięstwo cała drużyna dedykuje właśnie jemu, życząc szybkiego powrotu do pełni zdrowia oraz szatni Rokity.*

klasa OKRĘGOWA

7.kolejka (13 września):

Polonia Bielany Wr. - ROKITA BRZEG DOLNY (g.16.00)

Zespół z Bielan to prawdziwa rewelacja początku *okręgowych* zmagań, gdyż nie tylko po 6.kolejce liderują tabeli, ale mogą także pochwalić się **100%** skutecznością. Drużynę Polonii mieliśmy okazję na inaugurację sezonu obejrzeć w Wołowie i już w sierpniowym spotkaniu wyraźnie widać było, że będzie to jedna z ekip, które nadawać będą ton tegorocznej rywalizacji o **4**.ligę. na tym etapie niewiele mniej komplementów można wygłosić pod adresem dolnobrzeskich *Diabłów*, które również mogą pochwalić się i miejscem na podium, i znakomitą skutecznością (**80%**). W sobotę czeka nas więc naprawdę sporo emocji, gdyż każda z drużyn kolejny raz chciała będzie potwierdzić, że wysoka forma na starcie nie jest dziełem przypadku i obie z całą pewnością do samego końca walczyć będą o pełną pulę.

MKP WOŁÓW - Strzelinianka Strzelin (g.15.00)

Po trudnym starcie drużyna MKP powoli odzyskuje rankingową *równowagę*, ale do tej pory podopiecznym trenera **Pawła Troniny** nie idzie to łatwo. Nasz zespół ciągle znajduje się w *zasięgu* strefy spadkowej i chociaż wołowianie mogą pochwalić się serią **4** spotkań bez porażki, to w tym okresie zdobyli jedynie połowę możliwych punktów. Bez wątpienia z każdym kolejnym występem gra zawodników MKP zyskuje na jakości i miejmy nadzieję, że w sobotę gospodarze będą już znacznie skuteczniejsi niż dotychczas, a do **Norberta Walczaka** (zdobywcy **4** ostatnich goli dla drużyny) dołączą pozostali ofensywni gracze. Tym bardziej, że gościć będziemy zespół ze Strzelina, który ma jedną z najbardziej *dziurawych* defensywnych formacji ligi (średnio **2,7** traconego gola w meczu - 14.wynik w stawce), a **75%** tych trafień zespół Strzelinianki tracił w *delegacji*.

4.kolejka (17 września, 18.00):

ROKITA BRZEG DOLNY - Zenit Międzybórz

W chwilę po starciu z liderem dolnobrzeskiego Rokitę czeka konfrontacja z innym potencjalnym kandydatem do awansu, choć piłkarze z Międzyborza wydają się nie do końca wykorzystywać swój futbolowy potencjał. Wprawdzie w walce o ligowe punkty do tej pory ulegli jedynie liderowi z Bielan (**0-1**), ale sobotnie punkty zgubione w Lutyni mogą odbić się *czkawką*. Do Brzegu Dolnego gracze Zenitu przyjadą więc po kolejne zwycięstwo, a do tej pory w konfrontacjach z *Diabłami* rywale radzili sobie znakomicie (**2-4** i **2-5** w poprzednim sezonie). Czy gospodarzom uda się przerwać kolejną serię? - bez wątpienia w takiej formie podopiecznych **Jakuba Wróbla** stać na zwycięstwo.

6.kolejka: Wierzbice - Błysk **5-0**; Strzelinianka - Wratislavia **2-1**; Piast L. - Zenit **1-1**; Polonia T. - Polonia B. **1-2**; Łozina - Piast II Ż. **1-1**; Orzeł P. - Sokół **2-0**.

TABELA

1.	Polonia Bielany Wr.	6	**18**	17-4
2.	WKS Wierzbice	6	**13**	17-8
3.	**ROKITA BRZEG D.**	5	**12**	12-6
4.	Orzeł Pawłowice	6	**11**	10-6
5.	Piast Żerniki Wr.	6	**10**	24-13
6.	Zenit Międzybórz	5	**10**	8-4
7.	Strzelinianka Strzelin	6	**10**	14-16
8.	Polonia Trzebnica	6	**9**	13-10
9.	Piast II Żmigród	6	**8**	13-12
10.	KS Łozina	6	**8**	9-13
11.	Orzeł Marszowice	6	**7**	10-11
12.	**MKP WOŁÓW**	6	**6**	9-10
13.	Piast Lutynia	6	**5**	7-8
14.	Sokół Marcinkowice	6	**4**	7-11
15.	Wratislavia Wrocław	6	**0**	6-23
16.	Błysk Kuźniczysko	6	**0**	2-23

eprasa.pl b7fc669e13

URATOWANY REMIS

MKP WOŁÓW

Piast Żerniki - MKP WOŁÓW 1-1 (0-0)
Bramka: N. Walczak (80');
Żółte kartki: S. Supranionek - **2**;
Czerwona kartka: S. Supranionek (45');
MKP: K. Słowik – N. Michułka (46' O. Kur), J. Mikuś, S. Supranionek, M. Kowaluk, K. Moskwa (90' F. Nowak), B. Bojanowski, B. Gałecki, O. Minorczyk (60' M. Warpas), P. Robak (46' G. Mazurek), N. Walczak (86' M. Wiąckiewicz).

Sporo pozmieniał w składzie drużyny trener **Paweł Tronina** przed wyjazdem piłkarzy wołowskiego MKP do beniaminka z Żernik. W konfrontacji z Piastem do składu formacji obronnej wrócił **Sebastian Supranionek** (na zdjęciu), zaś w ataku nieco więcej minut otrzymał **Paweł Robak**, ale tylko pierwszy z wymienionych odegrał w sobotę jedną z głównych ról tego piłkarskiego spektaklu.

Choć rywal parę miesięcy temu świętował awans na **A**-klasowych boiskach, to jednak w zmagania wyższego szczebla *wszedł bez zająknięcia* i przed starciem z MKP beniaminek mógł pochwalić się najlepszą skutecznością w lidze - średnio **4,6** trafienia na pojedynek, ale mimo atutu własnego boiska i rozbudzonych apetytów na kolejne gole, w sobotę ton wydarzeniom na murawie od pierwszych minut nadawali goście. Przewaga przyjezdnych nie wyrażała się wprawdzie w tuzinie stworzonych sytuacji, ale przede wszystkim w przewadze w środku pola, gdzie wołowianie prezentowali się jakościowo odrobinę lepiej od przeciwnika, dzięki czemu przez większość czasu tej części gry mogli utrzymywać inicjatywę. Nie brakowało też okazji do objęcia prowadzenia, a pierwsza z nich pojawiła się *dłuższym* kwadransie, kiedy to w pole karne żerniczan ze skrzydła dograł P. Robak, ale silne uderzenie **Oliwiera Minorczyka** minęło cel. Umiejętności **Kacpra Słowika** sprawdzili także gracze Piasta, którzy zagrożenie pod bramką MKP stwarzali głownie po stałych fragmentach gry, ale w każdej z ewentualnych sytuacji bez zarzutu spisywał się wołowski golkiper. W 1.odsłonie żadna ze stron nie popełniała większych błędów, choć jako pewne niedociągnięcie może być poczytany zbyt słaby strzał **Norberta Walczaka**, który mógł zwieńczyć golem kolejną składną akcję przyjezdnych, ale tuż przed przerwą okazało się, że skuteczność nie będzie jedynym problemem wołowian. Jedną z interwencji S. Supranionka jako zbyt twardą zakwalifikował arbiter pojedynku, za co nasz defensor ujrzał żółty kartonik, ale problemy zaczęły się, kiedy w całą sytuację swoje *3 grosze* dorzucił jeden z graczy Piasta. Obaj zawodnicy stanowczo wymienili nie tylko zdania, co także nie uszło uwadze sędziego, który ponownie sięgnął do kieszonki, a to oznaczało, że nasz obrońca zszedł do szatni jeszcze przed przerwą, a w 2.odsłonie goście musieli radzić sobie w osłabieniu.

Oczywiście dość wyraźnie wpłynęło to na obraz gry po zmianie stron, gdyż tym razem to piłkarze Piasta poczuli wiatr w plecy i dużo śmielej ruszyli do ofensywy. Ich optyczna przewaga rosła z każdą minutą i dość szybko udało im się rozegrać szybki atak, który nie tylko *rozmontował* defensywne szyki MKP, ale i zaskoczył dobrze spisującego się pomiędzy słupkami bramki K. Słowika. Gospodarze mogli więc celebrować radość ze zdobytego prowadzenia, ale zbyt szybko chyba uznali, że mecz jest wygrany. Po tym wydarzeniu bowiem *za darmo* oddali inicjatywę naszej drużynie, a ta - choć grała w osłabieniu, potrafiła zrobić z tego użytek. Na wyrównanie czekaliśmy dość długo, gdyż dopiero w końcówce solowy rajd **Grzegorza Mazurka** zakończył się wyprowadzeniem na doskonałą pozycję strzelecką N. Walczaka, który w pełni potwierdził swoje umiejętności w tym elemencie futbolowego rzemiosła, jakim jest zdobywanie goli. W czasie doliczonym losy spotkania mógł jeszcze przesądzić **Kamil Moskwa**, ale w sytuacji sam na sam więce spokoju i sił zachował golkiper Piasta i ostatecznie obie ekipy podzieliły się punktami.

- Przez połowę spotkania graliśmy w osłabieniu, więc punkt zdobyty w Żernikach trzeba uszanować - komentował po spotkaniu szkoleniowiec MKP P. Tronina. *- Z drugiej strony mieliśmy szansę na zwycięstwo, więc trochę szkoda, że nie udało się jej wykorzystać. Ale występ przeciwko Piastowi oceniam generalnie jako udany. Zespół pokazał bowiem charakter i wolę walki, a dający zmianę zawodnicy prezentowali się na tyle dobrze, że nasza gra w żaden sposób nie traciła na jakości, a zdecydowanie zyskiwała na intensywności. Cieszymy się więc z remisu i czekamy na kolejny występ.*

klasa **A** (Wrocław - gr.**1**)

Mimo porażki przed tygodniem w Rakoszycach (**2-3**) piłkarze z Lubiąża ciągle należą do grona drużyn, które nadają ton **A**-klasowej rywalizacji, nadal zachowując szansę na awans. Z każdym kolejnym tygodniem krystalizuje się czołówka, a do niej ciągle przynależą podopieczni trenera **Mateusza Wojtyło**, którzy bez większych problemów dopisali do swojego konta kolejny komplet punktów. Nie udało się to natomiast Spartanom, którzy zdecydowanie przegrali swój mecz w Środzie Śl.

ODRA LUBIĄŻ
- Mechanik Brzezina 4-1 (2-0)
Bramki: P. Leśniewski (10'), O. Sevastionov (35'), M. Pawłowicz (80', 86');
Żółta kartka: K. Romanowicz;
ODRA: D. Posacki – G. Połetek, B. Błachnio (83' P. Łoziński), M. Wojtyło, O. Sevastianov (87' A. Niewiadomski), W. Wypych, K. Romanowicz (83' J. Niewiadomski), P. Leśniewski (46' G. Gryzan), P. Wanias, F. Kulas, M. Pawłowicz (87' M. Kijaczek).

Po niepowodzeniu w Rakoszycach (**2-3**) szybko *otrząsnęli* się piłkarze lubiąskiej Odry, ale po jednym z głównych kandydatów do awansu trudno spodziewać się, aby miał problemy z ograniem na własnym boisku konkurentów, którzy na starcie rozgrywek tracą średnio **3,7** bramki w meczu i plasują się tuż nad strefą spadkową.

Już początkowe minuty sobotniej konfrontacji pokazały, że gospodarze nie powinni mieć większych problemów z powrotem na zwycięską *ścieżkę*, gdyż od pierwszego gwizdka arbitra zdecydowanie dominowali na murawie, a już w 10.minucie mogli cieszyć się z prowadzenia. Jeszcze przed przerwą swoje udane *wejście* do drużyny potwierdził **Oleksandr Sevastionov**, w kolejnym meczu z rzędu wpisując się na listę strzelców. Wyższość gospodarzy w tym okresie nie podlegała dyskusji, ale nieoczekiwanie krótko po wznowieniu gry po przerwie przyjezdnym udało się zaskoczyć defensywę lubiążan i *Mechanicy* mogli celebrować zdobycie *kontaktowego* trafienia. Chociaż w kolejnych minutach ciągle ton wydarzeniom na boisku nadawali piłkarze Odry, ale długo nie potrafili zapewnić sobie i kibicom *spokojnego* wyniku. Dopiero w końcówce o swoich strzeleckich umiejętnościach przypomniał **Mateusz Pawłowicz** (na zdjęciu) i jego dublet przesądził losy konfrontacji.

Polonia II Środa Śl.
- SPARTA MIŁCZ 4-0 (2-0)
Żółta kartka: I. Partyka;
SPARTA: M. Jaguś – G. Matyniak, M. Krajka (40' P. Chmielewski, 70' D. Stróżyński), A. Kapron (84' P. Pasek), M. Płonka (60' A. Hańczyk), E. Stańczyk (88' Z. Grablewski), K. Romanowicz (46' A. Grobelny), P. Konon, M. Hańczyk, I. Partyka, P. Stróżyński.

Spartańska defensywa w starciu z Polonią wytrzymała ponad pół godziny, ale w tym czasie gospodarze mieli co najmniej kilka sytuacji, aby znacznie wcześniej *otworzyć* rezultat pojedynku. Formacja obronna naszego zespołu od samego początku była pod mocnym ostrzałem i kwestią czasu było, kiedy miłczańskie *zasieki* pękną. Choć goście walczyli z dużą ambicją, to jednak już na przerwę schodzili z 2-bramkowym *deficytem*, a po zmianie stron piłkarzom Sparty w żaden sposób nie udało się odmienić obrazu pojedynku i ich udziałem stała się kolejna porażka.

4.kolejka: Kąty Wr. - Polonia Wr. **2-2**; Sokół - Zieloni **3-2**; Zorza W. - Osiek **8-0**; Parasol - Porcelana **5-0**; Widawa - Maślice **1-1**; Zorza P. - Błyskawica **4-0**.

TABELA

1.	Zorza Wilkszyn	4	12	19-0
2.	KP Kąty Wrocławskie	4	10	18-3
3.	Parasol Wrocław	4	9	12-3
4.	**ODRA LUBIĄŻ**	4	9	11-5
5.	Polonia II Środa Śl.	4	7	11-12
6.	Zorza Pęgów	4	6	9-8
7.	Błyskawica Lenartowice	4	6	8-7
8.	Porcelana Ciechów	4	6	10-11
9.	Sokół Smolec	4	6	10-11
10.	Zieloni Rakoszyce	4	6	8-9
11.	Widawa Wrocław	4	5	7-11
12.	Polonia Wrocław	4	4	10-8
13.	Mechanik Brzezina	4	3	5-15
14.	**SPARTA MIŁCZ**	4	3	4-16
15.	Maślice Wrocław	4	1	2-11
16.	LZS Osiek	4	0	4-18

5.kolejka (13 września, 15.00)**:** Błyskawica – **ODRA** (14 września, 15.00)**: SPARTA** - Parasol.

klasa **B** (Wrocław) - grupa **1.**

W niedzielę uwagę kibiców klasy **B** w naszym powiecie przyciągał pojedynek w Wołowie, w którym występujący w roli gospodarzy gracze krzydlińskiego AKS mierzyli się z Kometą Krzelów. W poprzednich rozgrywkach z wyjazdu do tego konkurenta krzelowianie przywieźli komplet punktów (**3-1**), ale tym razem rywal okazał się dużo mocniejszy i to niemal w każdym elemencie futbolowego rzemiosła. Największym zaskoczeniem 4.kolejki rozgrywek okazało się wyjazdowe zwycięstwo *Olimpijczyków*, którzy po pierwsze punkty w sezonie sięgnęli na murawie solidnych konkurentów z Głębowic. Pierwsze rankingowe *oczka* powędrowały również na konto warzęgowskiego Ruchu, którzy *z tarczą* wrócili z Urazu.

AKS KRZYDLINA MAŁA
- KOMETA KRZELÓW 5-1 (1-1)
Bramki: K. Włodarczyk (30', 66'), K. Miłkowski (46'), S. Przydatek (76'), M. Warpas (85') oraz M. Malinowski (37'-samobójcza);
AKS: D. Zimny – M. Malinowski (69' M. Kubiak), K. Heluszka (46' S. Czyżowicz), P. Kozak (79' P. Matusiewicz), T. Kunat (46' M. Warpas), K. Kowaluk, D. Żołądziejewski (55' D. Uść), A. Wodnicki, K. Miłkowski (74' K. Stefanowski), J. Szafrański (68' S. Przydatek), K. Włodarczyk;
KOMETA: J. Mazur – P. Białek, P. Szymański, M. Zioła (50' F. Tymczyszyn), M. Białek, M. Kędzierski, M. Głowacki (70' A. Żelewski), M. Napora, B. Bicz, W. Białek (48' B. Kamiński), A. Chylak.

W niedzielę w Wołowie lider podejmował konkurentów z Krzelowa. Piłkarze Komety start do bieżących rozgrywek także muszą zaliczyć do w miarę udanych (skuteczność **55%**, bez porażki), ale w starciu z AKS stracili miano niepokonanych, choć w 1.odsłonie skutecznie bronili dostępu do własnej bramki, pomiędzy słupkami której znakomicie spisywał się **Jakub Mazur**. Ostatecznie to nie on jednak został bohaterem tego pojedynku, gdyż mocno obciąża go *plecak* z **5** straconymi golami, które przesądziły o pewnym zwycięstwie gospodarzy.

ZRYW GŁĘBOWICE
- OLIMPIA GODZIĘCIN 3-5 (1-1)
Bramki: J. Kuczyński (5'), M. Barnuś (50'), Przemysław Bobkiewicz (53') oraz M. Simlat (31'), G. Szewczyk (76', +90'), S. Skrzek (78'), Ł. Kociołek (84');
Żółte kartki: K. Stawiski, M. Piątek, M. Gajewski oraz oraz K. Praczyk, G. Zalewski, G. Szewczyk, D. Hawrylczak;
ZRYW: D. Maciaszek – M. Gajewski, M. Barnuś, J. Szafrański, J. Kuczyński (75' J. Jakubczyk), M. Piątek, K. Kołcz (80' J. Mazurek), J. Mazur (60' D. Lykholat), K. Stawiski (65' V. Denysenko), S. Laptiev, M. Jasinowski (50' Przemysław Bobkiewicz);
OLIMPIA: D. Hawrylczak – T. Borowski (60' S. Skrzek), K. Praczyk, M. Kopacz, G. Szewczyk, P. Waigner, M. Simlat (80' G. Zalewski), M. Turski (68' K. Simlat), D. Kasprzyk, Ł. Kociołek, K. Lipa (30' M. Czajkowski).

Gospodarze pojedynek z *Olimpijczykami* rozpoczęli na dużym luzie i bardzo szybko mogli cieszyć się z prowadzenia. Wprawdzie stracili je jeszcze przed przerwą, ale w chwilę po wznowieniu gry kolejne trafienia ponownie zbliżyły głębowiczan do oczekiwanego zwycięstwa. Ostatni kwadrans jednak zaskoczył wszystkich, a w szczególności defensorów Zrywu, którzy w tym okresie pozwolili rywalom na zdobycie aż **4** goli i ostatecznie dość nieoczekiwanie komplet punktów pojechał do Godzięcina.

KUSY POGALEWO WIELKIE
- Dąb Kuraszków 3-1 (1-0)
Bramki: D. Wróbel (3', 52', 90');
KUSY: J. Gawlikowski – T. Daniel, Ł. Radzijewski, T. Posłuszny (60' G. Wawrzyniaczyk), S. Radziejewski, S. Tyszkowski, D. Mikołajczak, D. Sieradzki, D. Tarsalewski (60' D. Mil), D. Wróbel, K. Wałęski.

Konfrontacja z ku raszkowskim Dębem ułożyła się po myśli gospodarzy, gdyż bardzo szybko na listę strzelców wpisał się **Damian Wróbel**. Niby wszystko poszło gładko, ale w kolejnych minutach goście pokazali charakter, choć po kilku minutach 2.odsłony musieli już *gonić* pogalewian na 2-bramkowym dystansie, gdyż po raz kolejny celnym uderzeniem akcję zespołu zamknął D. Wróbel. kapitan Kusego kończył zresztą ten mecz z *hat-trick'iem*, ale wcześniej zrobiło się trochę nerwowo, gdyż w 84.minucie przyjezdni zdobyli kontaktowego gola, ale ostatecznie nie udało im się *uratować* choćby remisu.

Bresna Brzeźno
- POGOŃ WIŃSKO 4-5 (1-2)
Bramki: F. Stuchły (1', 47', 60'), P. Hałasiewicz (22'), S. Siepko (69'); **Żółta kartka:** D. Adamczak; **POGOŃ:** Ł. Maślejak – M. Dziubiński, G. Kozak (66' M. Pawłowicz), D. Adamczak, D. Dąbrowa, D. Przybylski (46' J. Korzeniowski), S. Siepko, M. Ochap (75' K. Białoząb), K. Sadowski (46' P. Fałat), P. Hałasiewicz (66' K. Lickiewicz), F. Stuchły (80' F. Skowroński).

Przed tygodniem zawodnicy Pogoni przekonali się, że trochę za wcześnie, aby walczyć o najwyższe lokaty, ale wynik konfrontacji z krzydlińskim AKS (**0-6**) z całą pewnością nie jest trafnym *odzwierciedleniem* wartości drużyny z Wińska. Nasi piłkarze pokazali to w starciu w Brzeźnie, gdzie przez większość meczu nadawali ton rywalizacji z Bresną, choć w końcówce nieco przysnęli i stracili bezpieczną *zaliczkę*. Wcześniej goście byli jednak na tyle skuteczni, że do końcowego gwizdka zachowali 1 gola przewagi, który ostatecznie dał im komplet punktów.

Odra Uraz
- RUCH WARZĘGOWO 2-3 (1-1)
Bramki: V. Butko (7', 64'), O. Fede (72');
Żółte kartki: D. Małecki, J. Sikorski;
RUCH: A. Gwiazdowski – S. Ziółkowski (60' I. Putria), O. Likhovchuk, P. Krasinkiewicz (85' M. Socha), T. Pogwizd (60' K. Borosowski), D. Małecki, M. Czochara, J. Sikorski, V. Butko, M. Hurtiak, O. Fede.

Niezrażeni wcześniejszymi niepowodzeniami w Urazie warzęgowianie zdecydowali się zaatakować jako pierwsi i ku zaskoczeniu miejscowych kibiców bardzo szybko rezultat pojedynku *otworzył* **Vadym Butko**. Jeszcze przed przerwą gospodarze jednak wrócili do gry, a po godzinie walki mogli nawet cieszyć się z prowadzenia, które jednak nie potrwało długo i w ciągu kilku kolejnych minut szala zwycięstwa ponownie *przechyliła* się na stronę Ruchu i tym razem grający w osłabieniu gospodarze nie zdołali już przejąć kontroli ani nad grą, ani nad wynikiem.

Pozostałe wyniki: Piotrkowice - Dolpasz **2-3**.

TABELA

1.	**AKS KRZYDLINA MAŁA**	4	12	27-3
2.	**VICTORIA ORZESZKÓW**	3	7	13-2
3.	**KUSY POGALEWO WLK.**	4	7	11-9
4.	**POGOŃ WIŃSKO**	4	7	9-13
5.	KS Piotrkowice	4	6	15-10
6.	Bresna Brzeźno	4	6	14-12
7.	**ZRYW GŁĘBOWICE**	4	6	12-12
8.	**KOMETA KRZELÓW**	4	5	14-10
9.	**KS BRZEG DOLNY**	3	5	6-4
10.	Dąb Kuraszków	4	4	7-8
11.	Odra Uraz	4	3	6-12
12.	**OLIMPIA GODZIĘCIN**	4	3	9-18
13.	Dolpasz II Skokowa	4	3	5-18
14.	**RUCH WARZĘGOWO**	4	3	4-22

5.kolejka (13 września, 17.00)**: VICTORIA - KUSY**; (14 września)**: RUCH - BRZEG D.** (11.00); Dąb - **KRZYDLINA** (11.00); **POGOŃ - ZRYW** (11.00); **OLIMPIA** - Piotrkowice (11.00); **KOMETA** - Bresna (14.00).

eprasa.pl b7fc669e13

Jak zamówić ogłoszenia drobne

na stronie www.kuriergmin.pl/ogłoszenia-drobne/

pocztą
"Kurier Gmin"
56-100 Wołów
ul. Zwycięstwa 15

wyślij sms-em
pod numer 79567
koszt 9 zł + Vat
zaznaczając od OKG
(spacja)treść ogłoszenia

e-mailem
sekretariat@kuriergmin.pl
lub osobiście

Numer konta: Bank MBANK 83 1140 2004 0000 3902 4474 9895
71 319 79 18

USŁUGI

- Bardzo skuteczne czyszczenie dywanów i kanap tel. 789588802

- Tapicer Dokładnie. tel. 604 300 278

NIERUCHOMOŚCI

SPRZEDAM

- Sprzedam działkę budowlaną 0,1055 arów gmina Wołów tel. 792186985

- Sprzedam mieszkanie na ul.Fabrycznej w Brzegu Dolnym (góra) + ogródek. Kontakt tel. 661877197

- Kawalerkę w Brzegu Dolnym tel. 720570175

MOTORYZACJA

KUPIĘ

- Kupię auto do 800 zł, 604317276.

- Kupię ciągniki, przyczepy i maszyny rolnicze 602811423 lub 535135507

RÓŻNE

SPRZEDAM

- Oferujemy: Węgiel, ekogroszek, pellet, drewno kominkowe, pasze i karmy dla zwierząt Dowóz do klienta ‚Tartak na krzyżówce' Głuchów Górny 1, 55-100 Trzebnica Tel. 695 934 148, 663 693 820 695 934 148, 663 693 820

- Sprzedam drewno opałowe sezonowane dąb, sosna, brzoza. Pocięte na określony wymiar. Możliwość transportu. Tel.: 694726634

- Tanio sprzedam nowoczesny piec na ekogroszek z podajnikiem, krótko używany. Gratis 1,5 tony ekogroszku. Tel. 694416663

KUPIĘ

- Kupię monety, zegarki, srebro, odznaczenia. 725332771

PRACA

DAM PRACĘ

- Dam prace w Niemczech, remonty mieszkań tel. 694535979

POMOC

- • Pomoc weterynaryjna, tel. 071 319 03 78; 0606 46 97 97.

- • Grupa Anonimowych Alkoholików, Wołów pl. Szkolny 2, grupa Tolerancja- niedziela godz. 17:00,grupa Sami Swoi wtorek godz.17:00 Ścinawa ul. Zgody 12 (salka katechetyczna), piątek godz. 17.00, tel. zaufania 71 321 21 24 od godz. 16:00.

- • Punkt Wspierania Rodzin, Rynek 18, Brzeg Dolny, GOSP. p. nr 2, wtorek 17.00–19.00, tel. 071 319 56 62, w. 19.

- • Psycholog, Rynek 18, Brzeg Dolny, GOSP. p. nr 2, poniedziałek – piątek 16.00–20.00, tel. 071 319 56 62, w. 19.

- • Poradnia Problemów Uzależnień, pon., wt. 7.30–13.30, śr., czw. 7.30–17.30, tel. 071 319 56 62.

- • Gminna Komisja Rozwiązywania Problemów Alkoholowych w Wołowie podejmuje czynności zmierzające do orzeczenia o zastosowaniu wobec osoby uzależnionej od alkoholu obowiązku poddania się leczeniu w zakładzie lecznictwa odwykowego w oparciu o uprawnienia nadane ustawą z dnia 26 października 1982 roku o wychowaniu w trzeźwości przeciwdziałaniu alkoholizmowi. Komisja prowadzi w/w czynności wyłącznie wobec osób zameldowanych bądź mieszkających na terenie Gminy Wołów. Punkt konsultacyjny GKRPA mieści się w Wołowie przy pl. Szkolnym nr 2, tel 71 389 14 95, e-mail gkrpawolow@op.pl. W punkcie konsultacyjnym GKRPA pełnią dyżury specjaliści - w poniedziałki w godz. 16.00 – 19.00 oraz w czwartki w godz. 15.00 - 18.00 do dyspozycji mieszkańców pozostaje psycholog, natomiast w środy w godz. 16.00 - 19.00 konsultant ds. uzależnień. W niedziele o godzinie 17.00 odbywają się spotkania grup AA.

- • Poradnia Psychologiczno-Pedagogiczna w Brzegu Dolnym, ul. 1 Maja 1A, I piętro (dawny internat ZSZ), tel. 071 319 99 94, proponuje dzieciom, młodzieży, rodzicom i nauczycielom szeroką ofertę psychologiczną, pedagogiczną i logopedyczną, m.in. w zakresie: diagnozy, terapii, profilaktyki, poradnictwa, planowania kariery zawodowej. Wizyty BEZPŁATNE. Czynne od poniedziałku do piątku w godz. 8.00–15.00.

- • Powiatowa Stacja Sanitarno-Epidemiologiczna w Wołowie, kontakt 071 389 28 56, po godzinach urzędowania oraz w dni wolne od pracy, telefon dyżurny – 0604 208 816.

- Grupa Anonimowych Narkomanów Grupa „Warriors", spotkania w niedzielę od 16:00 do 18:00 w 2. niedzielę miesiąca, miting otwarty, Brzeg Dolny, ul. Zwycięstwa 5 (wejście po prawej stronie) tel. kontaktowy 790491700.

REKLAMA

Gabinet Weterynaryjny
„EUROVET"
www.eurovet.com.pl
Oferujemy:
- badanie laboratoryjne krwi i moczu (na miejscu),
- lecznictwo i profilaktyka,
- chirurgia,
- okulistyka i stomatologia,
- USG,
- zwierzęta egzotyczne i ptaki,
- czipowanie i paszporty,
- strzyżenie i zabiegi kosmetyczne.

Wojciech Poral specjalista chirurg 696 302 170
Krzysztof Franas 696 027 476
Wołów, ul. Poznańska 2
pon. - pt. 8:00-18:00
sob. 9:00-14:00
tel. 71/389 42 64
REKLAMA

eprasa.pl b7c669e13

AKTYWNE SOŁECTWA

Nowe urządzenia z funduszu sołeckiego w Garwole

Sołectwo Garwół , dbając o potrzeby mieszkańców i rozwój wspólnej przestrzeni, wzbogaciło się o nowy sprzęt nagłośnieniowy, sportowy oraz AGD. Z funduszu sołeckiego – który, przypominamy, stanowi istotną część budżetu Gminy Wołów – zakupiono: **2 chłodziarki**, **warnik**, **czajnik elektryczny**, **2 duże głośniki JBL** (łączna wartość: **8994 zł**), **kosze do koszykówki wraz z montażem nowych i demontażem starych** (łączna wartość: **11 250 zł**).

Głośniki

Kosze

Lodówko-zamrażarki

Nowe urządzenia AGD pozwolą lepiej organizować spotkania mieszkańców, wydarzenia kulturalne oraz uroczystości sołeckie. Chłodziarki i sprzęt kuchenny będą szczególnie przydatne podczas festynów, zebrań wiejskich czy wspólnych inicjatyw integracyjnych. Z kolei głośniki zapewnią wysoką jakość nagłośnienia zarówno podczas oficjalnych uroczystości, jak i imprez plenerowych.

Dzięki wymianie koszy do koszykówki, mieszkańcy – zwłaszcza dzieci i młodzież – zyskali atrakcyjną możliwość aktywnego spędzania czasu. Montaż nowych i demontaż starych koszy sprawił, że infrastruktura sportowa zyskała świeży wygląd i funkcjonalność. To inwestycja, która wspiera sport, rekreację i integrację lokalnej społeczności wokół zdrowego stylu życia.

Fundusz sołecki, z którego dokonano zakupu, jest narzędziem służącym mieszkańcom – to właśnie z jego środków realizowane są potrzeby lokalnych społeczności. Dzięki niemu możliwe jest finansowanie inwestycji, które poprawiają komfort życia i wspierają integrację. ■

Warnik oraz czajnik

Warzęgowo z sukcesem na Dożynkach Wojewódzkich!

Podczas tegorocznych **Dożynek Wojewódzkich w Wądrożu Wielkim** sołectwo **Warzęgowo** odniosło ogromny sukces. **Wieniec dożynkowy przygotowany przez mieszkańców zdobył II miejsce w całym województwie!**

To wyjątkowe wyróżnienie nie tylko dla twórców pięknego wieńca, ale i dla całej **Gminy Wołów oraz powiatu wołowskiego**. Konkurs wieńców dożynkowych co roku przyciąga wielu uczestników i cieszy się dużym prestiżem. Tym bardziej cieszy fakt, że nasz region został tak wysoko oceniony.

Wieniec z Warzęgowa zachwycił komisję nie tylko kunsztem wykonania, ale także dbałością o tradycję i symbolikę. To piękny dowód na to, że lokalna społeczność potrafi łączyć siły, aby z pasją pielęgnować dziedzictwo i obyczaje naszych przodków.

Serdeczne gratulacje dla sołectwa Warzęgowo za ogrom pracy, zaangażowanie i kreatywność. Wasz sukces to powód do dumy dla całej naszej gminy i motywacja do dalszego pielęgnowania tradycji dożynkowych. ■

Gliniany inwestują w świetlicę i zieleń – nowe sprzęty oraz nasadzenia!

Sołectwo Gliniany konsekwentnie rozwija swoją przestrzeń wspólną, dbając zarówno o komfort mieszkańców, jak i estetykę otoczenia. Dzięki środkom z funduszu sołeckiego Gminy Wołów świetlica wiejska wzbogaciła się o nowoczesny sprzęt AGD. Zakupiono lodówkę oraz zmywarkę o łącznej wartości **5 348,97 zł**, które już służą lokalnej społeczności. Nowe urządzenia znacząco podniosą funkcjonalność świetlicy, gdzie odbywają się spotkania integracyjne, wydarzenia kulturalne czy rodzinne uroczystości.

Jednocześnie mieszkańcy sołectwa podjęli piękną inicjatywę społeczną – **nasadzenia Paulowni**, drzewa cenionego za szybki wzrost, dekoracyjne kwiaty i korzystny wpływ na środowisko. Wspólna akcja nie tylko upiększyła przestrzeń wsi, ale również stała się okazją do integracji i wspólnego działania na rzecz otoczenia. Dzięki takim przedsięwzięciom Gliniany pokazują, że rozwój wsi to nie tylko inwestycje w infrastrukturę, ale także troska o środowisko i budowanie więzi międzyludzkich. owania tradycji dożynkowych. ■

Ogłoszenie- Materiał Promocyjny Gminy Wołów

epresa.pl b7ffcb5e23

Jedna z piękniejszych wiejskich alei na Szlaku Odry wzdłuż zabytkowej drogi ma nowe nasadzenia

Mieszkańcy Sołectwa Przyborów przy wsparciu Krainy Łęgów Odrzańskich w ramach Działaj Lokalnie zrewitalizowali drzewostan alei zachowując jednocześnie dawny charakter swojej miejscowości.

Nie ma „Lipy” w Przyborowie

Głównym celem projektu jest edukacja o przyrodniczych walorach rodzimych drzew w naszym krajobrazie oraz ich znaczeniu dla bioróżnorodności. Poprzez nasadzenia drzew, warsztaty ekologiczne, spacery edukacyjne i montaż domków dla zapylaczy chcemy przybliżyć mieszkańcom rolę drzew w ekosystemie oraz ich wpływ na jakość życia ludzi i zwierząt. Równocześnie, projekt ma na celu zachowanie informacji i zwiększenie świadomości o kulturowym znaczeniu historycznych elementów architektonicznych jak zabytkowa droga podzielona na dwa pasy dla wozów o różnych typach kół, które znajdują się na terenie miejscowości. Poprzez przygotowanie specjalnej tablicy edukacyjnej, chcą zadbać o pamięć lokalnej historii oraz przekazać wiedzę przyszłym pokoleniom. Dobrem wspólnym, które rozwijają, jest świadomie kształtowana przestrzeń publiczna, pełniąca zarówno funkcję edukacyjną, integracyjną, jak i estetyczną. Projekt integruje społeczność wokół troski o przyrodę i dziedzictwo kulturowe, wzmacnia poczucie wspólnoty i odpowiedzialności za otoczenie.

Projekt realizowany jest dzięki dofinansowaniu z programu „Działaj Lokalnie” Polsko Amerykańska Fundacja ACM prowadzonego przez Akademia Rozwoju Filantropii w Polsce i Stowarzyszenie Lokalna Grupa Działania „Kraina Łęgów Odrzańskich”.

inf

Ogłoszenie płatne

Zespół opieki domowej

Punkt Konsultacyjny w Rejonowej Przychodni w Wołowie, ul. Piłsudskiego 34, 56-100 Wołów, czynny we wtorek i piątek, godz. 9.00-14.00, pokój nr 115 I piętro, telefon: 728 228 192.

W ramach kontraktu z Narodowym Funduszem Zdrowia obejmujemy opieką paliatywno - hospicyjną pacjentów z następującymi schorzeniami:
- choroby nowotworowe,
- owrzodzenia odleżynowe,
- niewydolność oddechowa niesklasyfikowana gdzie indziej.

Zapewniamy bezpłatną:
- opiekę lekarską i pielęgniarską w domu chorego,
- leczenie bólu według najnowszych standardów i innych objawów towarzyszących chorobie nowotworowej,
- leczenie odleżyn,
- rehabilitację,
- wsparcie psychologiczne,
- żywienie dojelitowe dietą przemysłową,
- nieodpłatne wypożyczanie sprzętu medycznego.

REKLAMA

USG SERCA
USG BRZUCHA
kardiolog, specjalista chorób wewnętrznych
lek. med. Paweł Rehan
wtorki i czwartki
16.00–17.00
ul. Inw. Wojennych 19
Wołów (bud. KRUS)
tel. 604 523 262
REKLAMA

OKULISTA
Sebastian Floryn
zastępca ordynatora Oddziału Okulistycznego Szpitala Wojskowego we Wrocławiu
dobór okularów, diagnostyka, leczenie zaćmy, jaskry i chorób siatkówki
gabinet: **Brzeg Dolny**
ul. Kopernika 1
rejestracja tel. **730 10 10 60**
REKLAMA

Wojciech Ugorski
specjalista radiolog
USG
Poniedziałek
Ścinawa, ul. Jagiełły 16
godz. 9:00 - 12:00
Wtorek
Brzeg Dolny,
Aleje Jerozolimskie 28
godz. 15:30 - 19:00
Piątek
Wołów,
ul. Piłsudskiego 34
godz. 15:30 - 19:00
600 069 413
REKLAMA

STOMATOLOG
• Stomatologia dla Rodziny
Kompleksowe leczenie stomatologiczne, nowoczesne materiały, radiowizjografia, RTG, chirurgia, protetyka.
Oborniki Śl., ul. Łokietka 22
Rejestracja: 71 310 26 12

UROLOG
• Aleksander Biały
Prywatny Gabinet Urologiczny, USG.
środa 16:00-18:00
(10.09 i 24.09)
www.dobry-urolog.pl
Wołów ul. Piłsudskiego 34,
Rejestracja: 71 777 60 30

BURMISTRZ GMINY WOŁÓW

podaje do publicznej wiadomości
Wyciąg z ogłoszenia o III ustnym przetargu nieograniczonym na sprzedaż nieruchomości położonej w Gródku

Przedmiotem przetargu jest sprzedaż działki nr **62/6** o pow. 0,1633 ha położonej w Gródku.
Księga wieczysta nr WR1L/00024766/2.
W Miejscowym Planie Zagospodarowania Przestrzennego nieruchomość jest oznaczona symbolem **MNR/17** – teren zabudowy zagrodowej i mieszkaniowej jednorodzinnej, w strefie ochrony zabytków archeologicznych oraz w strefie GZWP nr 303 „Pradolina Barycz - Głogów".
Forma zbycia – przeniesienie prawa własności.
Cena wywoławcza – 64.000,00 zł
Do ceny wylicytowanej w przetargu zostanie doliczony podatek VAT w wysokości 23% .
Wadium – 6.400,00 zł
Postąpienie nie może wynosić mniej niż 1% ceny wywoławczej z zaokrągleniem w górę do pełnych dziesiątek złotych.
Przetarg na sprzedaż ww. nieruchomości odbędzie się **28.10.2025 r. o godz. 11.00** w siedzibie Urzędu Miejskiego w Wołowie (Rynek 34, sala sesyjna).
Ogłoszenie o przetargu zostało wywieszone na tablicach ogłoszeń Urzędu Miejskiego w Wołowie w holu Ratusza i w przybudówce B a także opublikowane na stronach internetowych Urzędu Miejskiego www.bip.wolow.pl i www.wolow.pl.
Szczegółowe informacje można uzyskać w Wydziale Geodezji i Gospodarki Nieruchomościami – telefonicznie pod numerami 71/ 319 13 24, 71/ 319 13 15.

Ogłoszenie płatne

BURMISTRZ GMINY WOŁÓW

podaje do publicznej wiadomości
Wyciąg z ogłoszenia o III ustnym przetargu nieograniczonym na sprzedaż nieruchomości położonej w Miłczu

Przedmiotem przetargu jest sprzedaż działki nr **196/6** o pow. 0,1085 ha położonej w Miłczu, zabudowanej dwoma budynkami gospodarczymi.
Księga wieczysta nr WR1L/00039273/7.
W Miejscowym Planie Zagospodarowania Przestrzennego nieruchomość jest oznaczona symbolem MNR/12 – teren zabudowy zagrodowej i mieszkaniowej jednorodzinnej, w strefie ochrony konserwatorskiej zabytków archeologicznych.
Forma zbycia – przeniesienie prawa własności.
Cena wywoławcza – 65.000,00 zł
Na podstawie art. 43 ust.1 pkt 10 ustawy o podatku od towarów i usług, dostawa budynków,
budowli lub ich części zwolniona jest z opodatkowania podatkiem VAT.
Wadium – 6.500,00 zł
Postąpienie nie może wynosić mniej niż 1% ceny wywoławczej z zaokrągleniem w górę do pełnych dziesiątek złotych.
Przetarg na sprzedaż ww. nieruchomości odbędzie się **29.10.2025 r. o godz. 11.15** w siedzibie Urzędu Miejskiego w Wołowie (Rynek 34, sala sesyjna).
Ogłoszenie o przetargu zostało wywieszone na tablicach ogłoszeń Urzędu Miejskiego w Wołowie w holu Ratusza i w przybudówce B a także opublikowane na stronach internetowych Urzędu Miejskiego www.bip.wolow.pl i www.wolow.pl.
Szczegółowe informacje można uzyskać w Wydziale Geodezji i Gospodarki Nieruchomościami – telefonicznie pod numerami 71/ 319 13 24, 71/ 319 13 15.

Ogłoszenie płatne

MIEJSCE NA TWOJĄ REKLAMĘ
zadzwoń i zamów
71 319 79 18

BURMISTRZ GMINY WOŁÓW

podaje do publicznej wiadomości
Wyciąg z ogłoszenia o III ustnym przetargu nieograniczonym na sprzedaż nieruchomości położonej w Glinianach

Przedmiotem przetargu jest sprzedaż działki nr **395/6** o pow. 0,1390 ha położonej w Glinianach.
Księga wieczysta nr WR1L/00029341/2.

W Miejscowym Planie Zagospodarowania Przestrzennego nieruchomość jest oznaczona symbolem MNR/9 – teren zabudowy zagrodowej i mieszkaniowej jednorodzinnej, w strefie ochrony zabytków archeologicznych oraz w strefie „K" ochrony krajobrazu kulturowego.
Forma zbycia – przeniesienie prawa własności.
Cena wywoławcza – 60.000,00 zł
Do ceny wylicytowanej w przetargu zostanie doliczony podatek VAT w wysokości 23% .
Wadium – 6.000,00 zł

Postąpienie nie może wynosić mniej niż 1% ceny wywoławczej z zaokrągleniem w górę do pełnych dziesiątek złotych.
Przetarg na sprzedaż ww. nieruchomości odbędzie się **29.10.2025 r. o godz. 11.00** w siedzibie Urzędu Miejskiego w Wołowie (Rynek 34, sala sesyjna).

Ogłoszenie o przetargu zostało wywieszone na tablicach ogłoszeń Urzędu Miejskiego w Wołowie w holu Ratusza i w przybudówce B a także opublikowane na stronach internetowych Urzędu Miejskiego www.bip.wolow.pl i www.wolow.pl.

Szczegółowe informacje można uzyskać w Wydziale Geodezji i Gospodarki Nieruchomościami – telefonicznie pod numerami 71/ 319 13 24, 71/ 319 13 15.

Ogłoszenie płatne

BURMISTRZ GMINY WOŁÓW

informuje, że na stronach internetowych Urzędu Miejskiego w Wołowie www.wolow.pl oraz www.bip.wolow.pl zamieszczono wykazy nieruchomości przeznaczonych do zbycia:

Położenie nieruchomości	Opis, przeznaczenie	Tryb zbycia	Termin na składanie wniosków przez osoby mające pierwszeństwo w nabyciu
Warzęgowo	Działka zabudowana nr 91/4 o pow.132 m2, U-teren usług	Przetargowy	27.10.2025
Lipnica	Działka nr 219/12 o pow. 0,1217 zabudowa zagrodowa i mieszkaniowa jednorodzinna	Przetargowy	27.10.2025
Warzęgowo	Działka nr 95/10 o pow. 0,0654 ha, zabudowa zagrodowa i mieszkaniowa jednorodzinna	Przetargowy	27.10.2025

Wykazy zostały wywieszone na okres 21 dni na tablicy ogłoszeń Urzędu Miejskiego w Wołowie (Rynek nr 34) w przybudówce B Ratusza. Szczegółowe informacje można uzyskać w Wydziale Geodezji i Gospodarki Nieruchomościami, tel. 71 319 13 24, 71 319 13 15.

Ogłoszenie płatne

BURMISTRZ GMINY WOŁÓW

informuje, że na stronach internetowych Urzędu Miejskiego w Wołowie www.wolow.pl oraz www.bip.wolow.pl zamieszczono wykaz nieruchomości przeznaczonej do dzierżawy

Miejscowość	Nr działki, powierzchnia	Opis nieruchomości, cel dzierżawy	Termin wywieszenia wykazu od:
Wołów	Dz. nr 166/2 AM 21 o pow. 0,0993ha	Cz. dz. o pow. 16m^2- komórka gospodarcza	05.09.2025r.
Krzydlina Wielka	Dz. nr 219 AM2 o pow. 0,1693ha	Cele rolnicze	05.09.2025r.
Stobno	Dz. nr 119/2 AM1 o pow. 0,1000ha	Cele rolnicze	05.09.2025r.
Stary Wołów	Dz. nr 142/1 AM 1 o pow. 0,1000ha	Cele rolnicze	05.09.2025r.
Wołów	Dz. nr 8/32 AM 41 O POW. 2,8792 ha	Cz. dz. o pow. 0,1000ha	05.09.2025r.

Wykaz został wywieszony na okres 21 dni na tablicy ogłoszeń Urzędu Miejskiego w Wołowie (Rynek 34). Szczegółowe informacje można uzyskać w Wydziale Geodezji i Gospodarki Nieruchomościami – tel.71/ 319 13 45, 71/319 13 16.

Ogłoszenie płatne

KURIER GMIN
TYGODNIK • WYDAJE „Agencja Reklamowo-Medialna ART" Marta Ringart Orłowska, redakcja: Marta Ringart-Orłowska (redaktor naczelna), Katarzyna Dolata (administracja, reklama, marketing), Dariusz Judziński (dziennikarz sportowy), Dagmara Zielińska (dziennikarz), Katarzyna Kijakowska (dziennikarz), Kalina Tabor (dziennikarz), kolportaż: Stanisław Bednarz, Beata Wichman. Współpracownicy: Piotr Mikosz. Redakcja i biuro ogłoszeń: Wołów, ul. Zwycięstwa 15 – czynne od poniedziałku do piątku 8.00-16.00, tel. 071/ 319 79 18; • Skład własny • Druk: Agora-Poligrafia Sp. z oo • Redakcja nie odpowiada za treść ogłoszeń, reklam i życzeń. Zastrzega sobie prawo zmiany tytułów, skracania i adiustacji tekstów • Wzory reklam chronione są prawem autorskim • Materiałów niezamówionych nie zwracamy • Nasz adres poczty elektronicznej: sekretariat@kuriergmin.pl; reklama@kuriergmin.pl Nakład do 3000 sztuk. Tygodnik Kurier Gmin należy do Stowarzyszenia Gazet Lokalnych (SGL) i Stowarzyszenia Dolnośląskie Media Lokalne (SDML). Portal: www.kuriergmin.pl

epraso.pl/niebieski

Wodorowa rewolucja na Dolnym Śląsku. Nowoczesny tabor KD

Podczas konferencji prasowej zorganizowanej w Polkowicach podsumowano kolejowe testy wodorowe na Dolnym Śląsku. W wydarzeniu wzięli udział przedstawiciele Urzędu Marszałkowskiego Województwa Dolnośląskiego, Kolei Dolnośląskich, Pol-Miedź Trans i KGHM Polska Miedź S.A., jako podmioty zainteresowane technologią wodorową na kolei, a także PESA Bydgoszcz - producent pierwszej w Polsce i jednej z pierwszych w Europie lokomotyw wodorowych.

Transformacja energetyczna staje się nieuniknionym kierunkiem rozwoju nowoczesnych regionów. Istotny jest tutaj wodór, który może zrewolucjonizować transport publiczny. Dolny Śląsk z silnym zapleczem naukowym, przemysłowym, rozwiniętą infrastrukturą transportową i dynamicznymi samorządami, ma szansę odegrać kluczową rolę w tej rewolucji.

Wodorowe testy otworzyły Koleje Dolnośląskie, które uruchomiły pierwszy rozkładowy pociąg z napędem na ten rodzaj paliwa przyszłości. Cztery pociągi w relacji Jelenia Góra - Karpacz kursowały w zeszłą środę i wywołały duże zainteresowanie.

– Kolej to transportowy krwiobieg regionu. Chcąc zachęcić mieszkańców do korzystania z pociągów, musimy pracować nad stałym polepszaniem oferty przewozowej. Elektryfikacja linii kolejowych to zadanie rządu, ale nie spoczywamy na laurach i sami również szukamy nowoczesnych, ekologicznych rozwiązań. Dlatego właśnie Koleje Dolnośląskie rozpoczęły testy lokomotyw napędzanych wodorem – mówił podczas premiery **Paweł Gancarz,** marszałek dolnośląski.

Później podczas Forum Ekonomicznego jedna z debat poświęcona była napędowi wodorowemu. Zgodni co do wykorzystania tego napędu w kolei byli przedstawiciele Ministerstwa Klimatu i Środowiska, a także władze Województwa Dolnośląskiego.

- Niesamowite wrażenie zrobiła wodorowa lokomotywa na pasażerach, którzy wzięli udział w tym historycznym wydarzeniu. Pojazdy w trakcji wodorowej jeżdżą już Niemczech, testują je liczne nacje w Europie. Gdy to paliwo przyszłości zagości na stałe w ruchu kolejowym, będziemy zawsze wspominać ten historyczny moment, gdy Koleje Dolnośląskie jako pierwsze poprowadziły taki pociąg w rozkładzie jazdy. Na koniec września będziemy mieć analizy dotyczące tego przejazdu, co pozwoli nam podejmować kolejne kroki w kwestii wodoru. Oczywiście już teraz sprawdzamy możliwości współfinansowania takich maszyn - powiedział podczas debaty **Damian Stawikowski**, prezes Kolei Dolnośląskich.

Podczas poniedziałkowej konferencji w Polkowicach przedstawiciele Pol-Miedź Trans, KGHM Polska Miedź i PESA zgodnie podkreślili, że testy wodorowej lokomotywy wypadły bardzo obiecująco.

- Ostatnie dni na Dolnym Śląsku to był dla naszej lokomotywy wodorowej i całego zespołu bardzo wymagający sprawdzian. Zarówno trasa do Karpacza, jak i prace na terenie KGHM, wysoko postawiły poprzeczkę, ale Sm42-6Dn spisała się bardzo dobrze. Widzimy ogromny potencjał współpracy z naszymi partnerami i myślę, że czas na wodoryzację kolei na Dolnym Śląsku nadchodzi. Wyniki naszych testów pomogą podjąć decyzje w tej sprawie naszym dolnośląskim partnerom - mówi **Krzysztof Zdziarski,** prezes PESA Bydgoszcz.

Ważna deklaracja padł z ust Piotra Stryczka, wiceprezesa KGHM Polska Miedź S.A. ds. korporacyjnych. Niewykluczone bowiem, że za kilka lat tabor miedziowego koncernu będzie oparty na wodorze.

- Przeprowadzone w Zagłębiu Miedziowym testy tylko potwierdziły, że warto inwestować w tę technologię. Wykazały, że paliwo wodorowe jest paliwem przyszłości. Dlatego zielona energia będzie zajmować ważne miejsce w strategii energetycznej naszej grupy kapitałowej - mówił **Piotr Stryczek,** wiceprezes KGHM Polska Miedź S.A. ds. korporacyjnych.

Koleje Dolnośląskie to pierwszy przewoźnik w kraju, który przewiózł pasażerów w wagonach ciągniętych lokomotywą wodorową. Na co dzień Koleje Dolnośląskie obsługują trasy kolejowe w trzech krajach i trzech województwach, a od grudnia dojadą także do czwartego: województwa opolskiego. Po torach pokonują ponad 15 mln km rocznie, a wiele wskazuje na to, że w przyszłości również pojazdami o napędzie bateryjnym lub wodorowym.

Koleje Dolnośląskie

Materiał promocyjny

eprasa.pl b7fc669e13