ZAMOŚĆ TOMASZÓW LUB. HRUBIESZÓW BIŁGORAJ

# kronika TYGODNIA

nr 31 (1649)
1 sierpnia 2023 r.
4,80 zł
PL ISSN 1232-2652
Nr indeksu 373516 (5% VAT)

KRONIKA 30-LECIE TYGODNIA

# KORUPCJA W DROGÓWCE?

## PROKURATURA STAWIA NOWE ZARZUTY POLICJANTOM

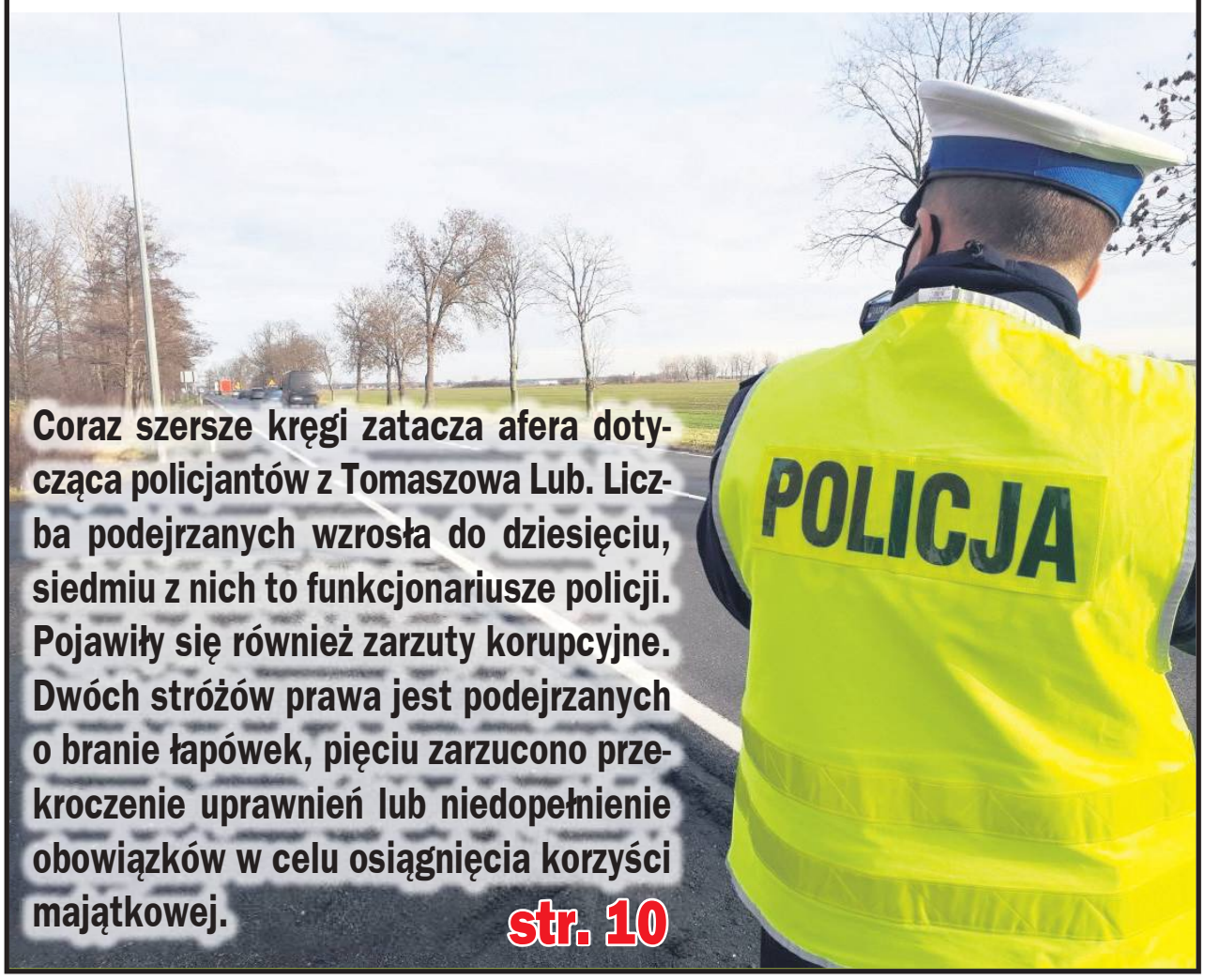


Coraz szersze kręgi zatacza afera dotycząca policjantów z Tomaszowa Lub. Liczba podejrzanych wzrosła do dziesięciu, siedmiu z nich to funkcjonariusze policji. Pojawiły się również zarzuty korupcyjne. Dwóch stróżów prawa jest podejrzanych o branie łapówek, pięciu zarzucono przekroczenie uprawnień lub niedopełnienie obowiązków w celu osiągnięcia korzyści majątkowej. str. 10

## UDUSILI SIĘ W SZAMBIE

**SZCZEBRZESZYN** Nikt nie przyczynił się do śmierci dwóch mieszkańców Szczebrzeszyna, których zwłoki ujawniono w zeszłym roku w nieczynnym zbiorniku na nieczystości. Przyczyną śmierci 64- i 39-latka była niewydolność krążeniowo-oddechowa jako następstwo gwałtownego uduszenia na skutek niedoboru tlenu w studzience. Prokuratura umorzyła śledztwo. str. 2

## Z ZAZDROŚCI O DZIEWCZYNĘ

**ZAMOŚĆ** Jeden z napastników przewrócił nastolatka na ziemię i zaczął okładać go pięściami. Drugi był nieco mniej agresywny, ale też brał czynny udział w pobiciu. Przyczyną ataku przy ulicy Peowiaków w Zamościu była zazdrość o towarzyszącą 14-latkowi koleżankę. str. 3

## POLICYJNA OBŁAWA NA PIRATÓW DROGOWYCH

**HRUBIESZÓW** Prawie 80 kierowców zostało ukaranych mandatami, a wobec 6 skierowano do sądu wnioski o ukaranie. Dowody rejestracyjne zabrano 6 kierowcom, którzy jeździli niesprawnymi autami. To niektóre wyniki policyjnej akcji „Stop Drift", która ma ukrócić agresywne i brawurowe zachowania kierowców oraz zapobiec nielegalnym wyścigom samochodowym. str. 7

## PERŁY BIZNESU JUŻ PO RAZ SZÓSTY

**NASZ PLEBISCYT** Po raz kolejny wyróżniające się firmy, ich właściciele i menadżerowie oraz samorządy otrzymają nagrody i honorowe tytuły. Plebiscyt „Kroniki Tygodnia" zostanie rozstrzygnięty podczas wielkiej gali Pereł Biznesu. Prezentujemy kolejnych nominowanych do tego zaszczytnego tytułu. str. 20-21

## ULEWA ZNISZCZYŁA BUDYNKI I UPRAWY

**POW. BIŁGORAJSKI** 26 lipca nad powiatem biłgorajskim przeszła potężna nawałnica. Strażacy interweniowali 30 razy. Zagrożone były m.in. budynki mieszkalne i gospodarcze. Na szczęście nie było osób poszkodowanych. str. 12

## MUZEALNIK Z PASJI I ZAMIŁOWANIA

**GMINA KOMARÓW** Trudno powiedzieć, kiedy dokładnie Zdzisław Bulicz rozbudził w sobie kolekcjonerskie i muzealnicze hobby. Zbieraniem różnych przedmiotów, z którymi wiążą się jakieś ciekawe historie, zajmuje się od prawie 50 lat. str. 14

Zareklamuj się u nas!
ZAMOŚĆ TOMASZÓW LUB. HRUBIESZÓW BIŁGORAJ
kronika TYGODNIA
Dział Reklamy „Kroniki Tygodnia"
ul. Żeromskiego 3, 22-400 Zamość
tel. 84 638 43 93
reklama@kronikatygodnia.pl
www.kronikatygodnia.pl

REKLAMA
AGRO RADEK Kryłów
www.agroradek.eu
- Sprzedaż kwalifikowanych mieszanek poplonowych, traw
- Usługi broną talerzową 5 m + siewnik APV
- Usługi rwaczką i zbiór fasoli Double Master IV
- Czyszczenie, suszenie nasion
BIURO: 798 323 525
667 306 679

REKLAMA

REKLAMA

eprasa.pl b802d41bca

# Quadem pod opla i w płot

GRUSZKA ZAPORSKA

**Pomimo sądowego zakazu prowadzenia pojazdów mechanicznych, wsiadł za kierownicę quada. Podczas próby wyprzedzenia innego pojazdu wjechał wprost pod jadącego z naprzeciwka opla. Mieszkaniec gm. Radecznica z poważnymi obrażeniami został przetransportowany śmigłowcem Lotniczego Pogotowia Ratunkowego do szpitala w Lublinie.**

Kierujący quadem doprowadził do zderzenia z jadącym z naprzeciwka oplem i zatrzymał się na ogrodzeniu. Fot. OSP Radecznica

O wypadku w Gruszce Zaporskiej (gm. Radecznica) dyżurny Komendy Miejskiej Policji w Zamościu został powiadomiony w niedzielę (30 lipca) po godz. 14.

– Ze wstępnych ustaleń wynika, że kierujący quadem, w wyniku nieprawidłowego manewru wyprzedzania innego pojazdu, doprowadził do zderzenia z jadącym z naprzeciwka oplem, a następnie uderzył w metalowy płot posesji – informuje **Dorota Krukowska-Bubiło**, rzeczniczka zamojskiej policji.

Kierujący quadem 33-latek z gm. Radecznica doznał poważnych obrażeń. Śmigłowiec Lotniczego Pogotowia Ratunkowego przetransportował go do szpitala w Lublinie. Mężczyzna był trzeźwy, ale złamał sądowy zakaz prowadzenia pojazdów mechanicznych.

Kierujący oplem 24-latek z tej samej gminy wyszedł z wypadku bez szwanku. On również był trzeźwy. Wiadomo, że mężczyzna jechał od strony miejscowości Nowa Wieś w kierunku Radecznicy. Gdy był na wzniesieniu, zaważył na swoim pasie ruchu jadącego z naprzeciwka quada, który podjął próbę wyprzedzania innego auta. Na uniknięcie zderzenia nie miał szans.

**lew**

# Udusili się w szambie

SZCZEBRZESZYN

**Nikt nie przyczynił się do śmierci dwóch mieszkańców Szczebrzeszyna, których zwłoki ujawniono w zeszłym roku w nieczynnym zbiorniku na nieczystości. Przyczyną śmierci 64- i 39-latka była niewydolność krążeniowo-oddechowa jako następstwo gwałtownego uduszenia na skutek niedoboru tlenu w studzience. Prokuratura umorzyła śledztwo.**

Zbiornik szamba wykorzystywany był ostatnio jako kompostownik. To w nim ujawniono ciała mężczyzn.

Bliscy 64-letniego mieszkańca Szczebrzeszyna widzieli go po raz ostatni 24 czerwca ub. roku. Przed południem wspólnie z 39-letnim kolegą pili alkohol, po czym obaj wyszli z domu.

W związku z tym, że 64-latek nie wrócił na noc do domu i nie nawiązał kontaktu z bliskimi, a jego poszukiwania nie przyniosły rezultatu, rodzina powiadomiła nazajutrz policję o jego zaginięciu. Tego samego dnia – w godzinach popołudniowych – do rodziców przyjechała córka zaginionego 64-latka i to ona – podczas przeszukiwania posesji – dokonała makabrycznego odkrycia. Kobieta zajrzała do studzienki kanalizacyjnej pozostałej po szambie, ale początkowo nic nie zauważyła. Przy użyciu latarki w telefonie komórkowym zajrzała jednak głębiej i ujawniła ciało ojca.

To nie koniec, bo w zbiorniku – pod zmarłym 64-latkiem – znajdowało się ciało jego 39-letniego kolegi. Na ciele denatów nie stwierdzono obrażeń wskazujących na zgon wskutek działania osób trzecich.

Na miejscu pojawiła się policja, a ciała zmarłych zostały zabezpieczone do badań sekcyjnych. Prokuratura Rejonowa w Zamościu wszczęła śledztwo w sprawie nieumyślnego spowodowania śmierci mieszkańców Szczebrzeszyna.

W toku śledztwa ustalono, że 24 czerwca ub. roku mężczyźni pracowali wspólnie przy wsypywaniu chwastów do studzienki kanalizacyjnej pozostałej po szambie na posesji należącej do 64-latka (zbiornik szamba wykorzystywany był ostatnio jako kompostownik), a w międzyczasie spożywali alkohol.

Po co zeszli do zbiornika? Nie wiadomo, ale być może chcieli schronić się przed słońcem, bo feralnego dnia był upał. Po ułożeniu zwłok można wywnioskować, że 39-latek zszedł pierwszy. Z uwagi na niski poziom tlenu, nastąpił zgon obu mężczyzn w mechanizmie uduszenia gwałtownego (według pomiarów strażaków, poziom tlenu w środku w momencie wydobywanie zwłok wynosił około 20 proc.). – Wykluczono zatrucie gazami toksycznymi, a w szczególności siarkowodorem – mówi **Jarosław Rosołek**, wiceszef Prokuratury Rejonowej w Zamościu.

Wobec braku znamion czynu zabronionego, w połowie lipca śledztwo zostało umorzone.

**lew**

# Bez pobłażania dla piratów drogowych

HRUBIESZÓW

**W ostatnich dniach hrubieszowscy policjanci przeprowadzili kolejne kontrole tzw. hałaśliwych kierowców. U ponad 90 sprawdzono stan trzeźwości. Za 34 wykroczenia nałożono 26 mandatów karnych. Ponadto policjanci zatrzymali dowody rejestracyjne i prawa jazdy. Takie były efekty kolejnych policyjnych działań „Stop-drift" w Hrubieszowie i powiecie hrubieszowskim.**

Podczas kontroli kierowców policjanci drogówki z Komendy Powiatowej w Hrubieszowie szczególną uwagę zwracali na stan techniczny pojazdów oraz niebezpieczne zachowania na drodze. Była to kolejna akcja wymierzona w kierowców zakłócających spoczynek nocny mieszkańcom miasta.

– Wzmożone kontrole „hałaśliwych kierowców" to już cykliczne działania hrubieszowskiej drogówki. Podczas patroli policjanci skupiają się przede wszystkim na osobach rażąco naruszających zasady bezpieczeństwa. Podczas akcji prowadzone były kontrole prędkości, sprawdzana była trzeźwość kierujących i stan techniczny pojazdów oraz – tradycyjnie – głośność wydechów. Działania „Stop-drift" to cykliczne akcje wymierzone w kierowców, którzy zakłócają spokój i spoczynek nocny – poinformowała nas asp. szt. **Edyta Krystkowiak**, oficer prasowy Komendy Powiatowej Policji w Hrubieszowie.

Podczas ostatnich patroli policjanci skontrolowali trzeźwość 91 osób i ujawnili 34 wykroczenia. Na sprawców nałożono 26 mandatów karnych w wysokości od 50 do 1 500 zł. Niezmiennie znacząca część wykroczeń dotyczyła jazdy z nadmierną prędkością.

– Niestety w dalszym ciągu na ulicach miasta pojawiają się kierowcy z niedozwolonymi przeróbkami układu wydechowego pojazdów lub innymi niezgodnymi z prawem modyfikacjami – podkreśla rzeczniczka prasowa hrubieszowskich policjantów. – Wszyscy, którzy łamią przepisy ruchu drogowego, a zwłaszcza osoby, które swoim zachowaniem narażają innych uczestników ruchu na niebezpieczeństwo, muszą liczyć się z surowymi konsekwencjami. Nie będzie pobłażania dla kierowców, którzy użytkując samochody w niewłaściwy sposób, ścigają się na ulicach, wprowadzając auto w niekontrolowany poślizg czy przekraczając dopuszczalną prędkość powodują zagrożenie dla siebie i innych. Tego typu działania będą cyklicznie powtarzane przez funkcjonariuszy, a wszystko po to, aby na naszych drogach było bezpieczniej – podkreśla asp. szt. Edyta Krystkowiak, oficer prasowy Komendy Powiatowej Policji w Hrubieszowie.

**par**

# Samozwańczy parkingowy

ZAMOŚĆ

**Zamojska policja poszukuje naciągacza, który na parkingu przy siedzibie LHS pobierał od osób odwiedzających zoo opłaty za postój. Dyrekcja ogrodu zoologicznego przypomina, że parkingi są bezpłatne.**

Parking główny przy ul. Szczebrzeskiej 12 oraz parking LHS, udostępniany gościom zoo w weekendy i święta, są bezpłatne.

Drodzy goście zoo! Parkingi dostępne dla zwiedzających zamojskie zoo zawsze były i nadal są BEZPŁATNE! Jeśli ktokolwiek próbuje pobierać opłaty za parkowanie jest OSZUSTEM! NIE DAJCIE SIĘ OSZUKAĆ!!!

Komunikat z takim ostrzeżeniem ukazał się w ostatni weekend. – Tydzień wcześniej jakiś cwaniak pobierał od parkujących przy siedzibie LHS ludzi opłaty – mówi **Grzegorz Garbuz**, dyrektor Ogrodu Zoologicznego w Zamościu. – Brał 10 złotych za postój, a szwindlem śmierdziało na kilometr, bo nie dawał żadnego paragonu.

Sprawa wyszła na jaw, gdy do kasy zoo zgłosiła się kobieta, która chciała rozmienić pieniądze, aby zapłacić „parkingowemu". Pracownicy ogrodu poszli na wskazany parking, ale oszusta już tam nie było. Nie wiadomo, ile osób zdążył naciągnąć.

– Powiadomiliśmy o wszystkim straż miejską i policję – mówi Grzegorz Garbuz, który dodaje, że parking główny przy ul. Szczebrzeskiej 12 oraz parking LHS, udostępniany gościom zoo w weekendy i święta, są bezpłatne. – Łącznie mamy około 200 miejsc parkingowych – wyjaśnia dyrektor. – Wszelkie próby pobierania opłat za parkowanie są nielegalne. Nie dajmy się oszukać!

**lew**

REKLAMA
USŁUGI POGRZEBOWE
Kozaczyński & Miszczyszyn
ul. Lwowska 81 A
Tomaszów Lubelski
FILIA: Komarów Wieś 15A
tel. całodobowe
669-000-350, 669-000-450

*Panu Jackowi Sobczyńskiemu*
Komendantowi Miejskiemu Państwowej Straży Pożarnej w Zamościu

**wyrazy głębokiego współczucia**
z powodu śmierci
**MATKI**

składają:
Prezydent Miasta Zamość oraz Rada Miasta Zamość

## ODESZLI DO WIECZNOŚCI

**Gontarz Jan Feliks**, lat 73, zm. 25.07,
**Kata Teresa**, lat 62, zm. 24.07,
**Kielar Eugeniusz**, lat 76, zm. 25.07,
**Księżyk Teresa**, lat 60, zm. 21.07,
**Pikuła Aleksander**, lat 81, zm. 81 zm . 24.07,
**Słoniec Dariusz**, lat 60, zm. 22.07,
**Witkowska Sabina**, lat 74, zm. 23.07.

Informacje o zmarłych dzięki uprzejmości firmy Usługi Pogrzebowe - Kozaczyński & Miszczyszyn w Tomaszowie Lub.

eprasa.pl b802d41bca

# Kara dla udawanego policjanta

**TOMASZÓW LUB.**

**Na rok ograniczenia wolności z obowiązkiem nieodpłatnej, kontrolowanej pracy na cele społeczne skazał sąd tomaszowianina, który podając się za policjanta dwa razy próbował „wylegitymować" męża swojej byłej znajomej. Dodatkowo zasądzono podanie wyroku do publicznej wiadomości.**

Prokuratura Rejonowa w Tomaszowie Lubelskim oskarżyła Krzysztofa Sz. o przywłaszczenie funkcji publicznej.

W październiku ub. roku policjanci tomaszowskiej komendy otrzymali zgłoszenie, że po miejscowości Gródek (gm. Jarczów) jeździ mężczyzna, który twierdzi, że jest policjantem. Z relacji zgłaszającego wynikało, że w miejscowym sklepie spotkał mężczyznę, który twierdził, że jego żona jest mu dłużna pieniądze. Nagabywany zasugerował, że o żadnym długu nie wie i odesłał go do żony. Na tym rozmowa się zakończyła.

## Podawał się za policjanta

Ale po jakimś czasie pod jego dom podjechał samochód, z którego wysiadł poznany w sklepie mężczyzna. Powiedział, że jest policjantem i podjął próbę wylegitymowania, żądając od właściciela posesji podania danych personalnych i okazania dowodu osobistego. – Zgłaszający odmówił wykonania tych poleceń i poprosił o okazanie legitymacji służbowej, na co nieznajomy oznajmił, że musi pilnie jechać na „akcję" i odjechał – relacjonowała **Małgorzata Pawłowska**, rzeczniczka prasowa tomaszowskiej policji.

Prawdziwi policjanci ustalili, że za stróża prawa podawał się 64-letni tomaszowianin. W samochodzie i miejscu zamieszkania Krzysztofa Sz. zabezpieczono elementy umundurowania i wyposażenia policyjnego, w tym czapkę policyjną, miotacz gazu z napisem „Policja" oraz niebieski sygnał świetlny. Krzysztof S. został zatrzymany i usłyszał zarzut przywłaszczenia funkcji publicznej.

Podczas śledztwa wyszło na jaw, że trzy miesiące wcześniej wobec tego samego pokrzywdzonego podający się za stróża prawa 64-latek podjął podobną „interwencję".

Przesłuchiwany w charakterze podejrzanego mężczyzna nie przyznał się do popełnienia zarzucanych mu czynów i odmówił składania wyjaśnień.

Pod koniec kwietnia tomaszowska prokuratura skierowała do miejscowego sądu akt oskarżenia.

## Może złożyć sprzeciw

Oskarżonemu o przywłaszczenie funkcji publicznej mieszkańcowi Tomaszowa Lubelskiego groziła grzywna, kara ograniczenia wolności albo pozbawienia wolności do roku.

Zdaniem tomaszowskiego sądu, który 20 lipca wydał wyrok nakazowy, okoliczności popełnienia czynu nie budzą wątpliwości. Krzysztof Sz. został skazany na rok ograniczenia wolności z obowiązkiem wykonywania nieodpłatnej, kontrolowanej pracy na cele społeczne w wymiarze 30 godzin miesięcznie. Ponadto zasądzono podanie orzeczenia do publicznej wiadomości poprzez jego wywieszenie na tablicy ogłoszeń Sądu Rejonowego w Tomaszowie Lubelskim przez miesiąc. Krzysztof Sz. ma też pokryć koszty sądowe w wysokości ponad 1 tys. zł.

Wyrok nie jest prawomocny. Oskarżonemu przysługuje prawo wniesienia sprzeciwu. – Wniesienie sprzeciwu skutkowałoby utratą mocy wydanego wyroku nakazowego i rozpoznaniem sprawy na zasadach ogólnych – informuje **Krzysztof Pliszka**, prezes Sądu Rejonowego w Tomaszowie Lubelskim.

Na złożenie sprzeciwu tomaszowianin ma czas do 3 sierpnia.

**lew**

# Z zazdrości o dziewczynę

**ZAMOŚĆ**

**Jeden z napastników przewrócił nastolatka na ziemię i zaczął okładać go pięściami. Drugi był nieco mniej agresywny, ale też brał czynny udział w pobiciu. Przyczyną ataku przy ulicy Peowiaków w Zamościu była zazdrość o towarzyszącą 14-latkowi koleżankę.**

Jeszcze tego samego dnia dzielnicowi z Zamościa zatrzymali 16-latka z gminy Sułów, który brał udział w zajściu.

Dzielnicowi z Zamościa zatrzymali już dwóch nastolatków, którzy 23 lipca w centrum miasta zaatakowali swojego rówieśnika. 14-letni chłopak z powiatu tomaszowskiego siedział z koleżanką na ławce przy ulicy Peowiaków. Nagle zaatakowali go dwaj młodzi mężczyźni w zbliżonym wieku.

– Powód ich zachowania okazał się błahy. Przyczyną ataku była zazdrość jednego z napastników o towarzyszącą 14-latkowi koleżankę. Agresor przewrócił pokrzywdzonego na ziemię, a następnie zaczął go uderzać pięściami w okolice głowy. Wtórował mu jego znajomy, który choć nie był tak agresywny, również zadawał uderzenia i brał czynny udział w pobiciu. Obaj szybko oddalili się w nieznanym kierunku, gdy tylko zorientowali się, że na miejsce zdarzenia została wezwana Policja. Pokrzywdzony chłopiec trafił pod opiekę lekarzy. Na szczęście obrażenia, jakich doznał, nie zagrażały jego życiu i zdrowiu – informuje asp. szt. **Katarzyna Szewczuk** z Komendy Miejskiej Policji w Zamościu.

Jeszcze tego samego dnia dzielnicowi z Zamościa zatrzymali 16-latka z gminy Sułów, który brał udział w zajściu. Chłopak przyznał się do udziału w pobiciu, a w złożonych wyjaśnieniach wyjawił też motyw swojego działania. Po czynnościach został przekazany opiekunowi.

Jego kompan chciał uniknąć kary i ukrywał się przed policją. Ale po dwóch dniach dzielnicowi namierzyli i jego.

– 16-letniego mieszkańca Zamościa funkcjonariusze zatrzymali na terenie jednej z podzamojskich miejscowości. On również usłyszał już zarzut popełnienia czynu karalnego – udziału w pobiciu. Zgromadzone w tej sprawie materiały, z uwagi na wiek sprawców, zostały już przekazane do sądu rodzinnego, który zadecyduje o dalszych losach nastolatków – dodaje asp. szt. Katarzyna Szewczuk.

**red**

# Pijany wjechał w wóz

**ŁUKOWA**

**28-letni motocyklista stracił panowanie nad pojazdem i uderzył w wóz stojący poza drogą. Zdarzenie miało miejsce w miejscowości Łukowa. Mężczyzna miał w organizmie prawie 2 promile alkoholu.**

Mężczyzna był kompletnie pijany.

Do wypadku z udziałem motocyklisty doszło tuż po północy z niedzieli na poniedziałek (23 na 24 lipca). – Według wstępnych ustaleń policjantów pracujących na miejscu zdarzenia, 28-latek, kierując motocyklem marki Yamaha, na łuku jezdni stracił panowanie nad pojazdem i zjechał na pobocze. Następnie uderzył w stojący poza drogą publiczną wóz – informuje mł. asp. **Joanna Pilarska** z KPP w Biłgoraju.

Mieszkaniec powiatu biłgorajskiego z obrażeniami ciała został przewieziony do szpitala. Badanie alkomatem wykazało, że mężczyzna wsiadł na motocykl w stanie nietrzeźwości. W organizmie miał blisko 2 promile alkoholu.

Policjanci na miejscu wypadku prowadzili czynności procesowe, wykonali oględziny miejsca i pojazdu, zabezpieczyli ślady. Mężczyźnie zatrzymano prawo jazdy oraz dowód rejestracyjny, o dalszym jego losie zdecyduje sąd. Za jazdę w stanie nietrzeźwości grozi kara ograniczenia wolności do lat 2, zakaz prowadzenia pojazdów, grzywna oraz świadczenia na rzecz Funduszu Pomocy Pokrzywdzonym oraz Pomocy Postpenitencjarnej w wysokości co najmniej 5 tys. zł.

**ez**

GRUPA WYDAWNICZA SŁOWO
Nadaj swoje ogłoszenie drobne w 3 tytułach
kronika TYGODNIA | super tydzień chełmski | SŁOWO PODLASIA
„Kronika Tygodnia", Zamość, ul. Żeromskiego 3 tel. 84 638 43 93
www.kronikatygodnia.pl

REKLAMA
KUPIĘ ZA GOTÓWKĘ
DZIAŁKĘ lub MIESZKANIE
własnościowe spółdzielcze inne
może być zadłużone lub do remontu
ZADZWOŃ TERAZ 723 770 311

eprasa.pl b802d41bca

# Trzy auta rozbite

Roztrzaskany seat, którym kierowała 27-letnia kobieta.

**MIĄCZYN-KOLONIA**

Mieszkanka gminy Zamość „złapała” pobocze i zjechała na przeciwny pas drogi. Zderzyła się z mercedesem, a następnie jej seat uderzył tyłem w osobowego opla. Kolizja wyglądała bardzo groźnie.

Rozbity opel.

Do zdarzenia doszło 24 lipca w Miączynie-Kolonii. Policjanci wstępnie ustalili jego przebieg na podstawie uszkodzeń samochodów, śladów na miejscu zdarzenia i relacji uczestników.

– Do zdarzenia doprowadziła 27-letnia mieszkanka gminy Zamość, która podróżowała samochodem marki Seat od strony Grabowca w kierunku Miączyna. Kobieta nie dostosowała prędkości do warunków panujących na drodze, zjechała na prawe pobocze, następnie odbiła kierownicą w lewo, zjeżdżając na przeciwny pas ruchu. W następstwie tego manewru doprowadziła do zderzenia z jadącym z naprzeciwka samochodem marki Mercedes, uderzając w jego lewy bok. Siłą uderzenia oba pojazdy zostały obrócone. Mercedes zatrzymał się na jezdni, natomiast kobieta kierująca Seatem uderzyła tyłem swojego pojazdu w kolejny samochód – osobowego opla, który poruszał się za mercedesem – informuje asp. szt. **Katarzyna Szewczuk** z Komendy Miejskiej Policji w Zamościu.

Zdarzenie wyglądało bardzo groźnie. Samochody, szczególnie opel i seat zostały poważnie uszkodzone. Na szczęście uczestnikom kolizji nic poważnego się nie stało. Mercedesem podróżował 37-latek z gminy Grabowiec wraz z pasażerką, oplem jechał 56-letni mężczyzna z gminy Miączyn. Ze zdarzenia wyszli bez szwanku.

– Do szpitala natomiast została przetransportowana 27-letnia kierująca seatem. Na szczęście i ona nie doznała poważniejszych obrażeń – dodaje asp. szt. Katarzyna Szewczuk.

Kierujący pojazdami byli trzeźwi. Z powodu uszkodzeń policjanci zatrzymali dowody rejestracyjne wszystkich trzech samochodów.

**red, fot. OSP KSRG Miączyn**

REKLAMA

REKLAMA

# Ze stawu wyłowiono zwłoki mężczyzny

**HREBENNE**

Tragicznym finałem zakończyły się poszukiwania zaginionego 50-latka z Siedlisk w gminie Lubycza Królewska. Zwłoki mężczyzny wyłowiono 25 lipca z prywatnego stawu w Hrebennem.

Poszukiwania zaginionego 50-letniego mieszkańca gminy Lubycza Królewska trwały od niedzieli. Rankiem, 23 lipca wyjechał z domu rowerem i ślad po nim zaginął. Zaginięcie mężczyzny zgłosiła jego rodzina.

– W akcji poszukiwawczej policjantów wspomagali strażacy. Sprawdzaliśmy różne wątki w tej sprawie, nie wykluczając utonięcia mężczyzny – informuje młodszy aspirant **Małgorzata Pawłowska**, oficer prasowy Komendy Powiatowej Policji w Tomaszowie Lubelskim.

W działaniach na terenie stawu wędkarskiego w Hrebennem wykorzystywane były sonary oraz łodzie poszukiwawcze.

W działaniach na terenie stawu wędkarskiego w Hrebennem wykorzystywane były sonary oraz łodzie poszukiwawcze.

– Przez dwa dni braliśmy udział w poszukiwaniach zaginionego 50-latka. Rankiem, 25 lipca otrzymaliśmy informację, że ze stawu wypłynęło ciało mężczyzny. Zwłoki zostały wyłowione z wody – mówi st. kpt. mgr inż. **Artur Kaczkowski**, zastępca naczelnika Wydziału Operacyjno-Rozpoznawczego Komendy Powiatowej Państwowej Straży Pożarnej w Tomaszowie Lub.

Dryfujące w wodzie ciało mężczyzny zauważyli policjanci kryminalni.

– Podczas wstępnej identyfikacji potwierdzono, że jest to zaginiony 50-latek. Ciało mężczyzny decyzją prokuratora zostało zabezpieczone do badań sekcyjnych. Wstępnie nie stwierdzono obrażeń mogących świadczyć o udziale osób trzecich. Trwa wyjaśnianie dokładnych okoliczności tego zdarzenia – dodaje młodszy aspirant Małgorzata Pawłowska.

**red**

# Turysta narozrabiał na Roztoczu

**SUSIEC**

Do 5 lat więzienia może grozić 21-letniemu mieszkańcowi powiatu kraśnickiego, który zdemolował wiatę przystanku kolejowego w Suścu. Mężczyzna przyjechał na Roztocze rekreacyjnie. I „dla rozrywki” narobił szkód na 2 tysiące złotych. Następne wakacje może spędzić na „turnusie” w zakładzie karnym. Atrakcji co niemiara, a do tego wszystko za darmo...

W poprzedni piątek pracownik kolei zawiadomił stróżów prawa, że nieznany sprawca porozbijał szyby wiaty przystanku kolejowego w Suścu.

Turysta z powiatu kraśnickiego zniszczył wiatę kolejową w Suścu.

– 21-latek kopał i uderzał w szklane ściany przystanku, powodując uszkodzenia szacowane na kwotę około 2 tys. zł – informuje młodszy aspirant **Małgorzata Pawłowska**, oficer prasowy Komendy Powiatowej Policji w Tomaszowie Lubelskim.

Sprawą zajęli się policjanci z posterunku w Suścu. Dzielnicowy jeszcze tego samego dnia namierzył sprawcę. Okazało się, że wandal to 21-letni mieszkaniec powiatu kraśnickiego, który na Roztocze przyjechał rekreacyjnie.

– Mężczyzna został zatrzymany. Nie był w stanie wytłumaczyć powodów swojego zachowania. Usłyszał już zarzut uszkodzenia mienia. Czyn ten zagrożony jest karą od 3 miesięcy do 5 lat pozbawienia wolności – dodaje młodszy aspirant Małgorzata Pawłowska.

**red**

# Czujny policjant zatrzymał pijanego jak bela

**ŁASZCZÓW**

Policjant z Dołhobyczowa zatrzymał pijanego rowerzystę. 55-letni cyklista z gminy Łaszczów jechał „wężykiem”, a po zatrzymaniu nadmuchał w alkomat ponad 2 promile alkoholu. Za jazdę po pijanemu został ukarany mandatem w wysokości 2,5 tys. zł.

Do zdarzenia doszło w sobotę, 22 lipca w Łaszczowie. Wieczorem przejeżdżał przez tę miejscowość policjant z Komendy Powiatowej Policji w Hrubieszowie, a dokładnie pełniący funkcję kierownika posterunku w Dołhobyczowie. Funkcjonariusz nie był jednak na służbie. Miał dzień wolny od pracy. Przejeżdżając przez Łaszczów, zauważył rowerzystę, który podczas jazdy rowerem miał ewidentne problemy z utrzymaniem równowagi – jechał zygzakiem.

– Czujność funkcjonariusza nie zawiodła. Po sprawdzeniu stanu trzeźwości cyklisty okazało się, że 55-latek z gminy Łaszczów miał ponad dwa promile alkoholu w organizmie. Rowerzysta został ukarany mandatem w wysokości 2500 zł – poinformowała nas mł. asp. **Małgorzata Pawłowska** z Komendy Powiatowej Policji w Tomaszowie Lub. – Postawa policjanta z hrubieszowskiej komendy udowadnia, że eliminowanie z ruchu nietrzeźwych kierujących jest priorytetem i przyczynia się do podnoszenia poziomu bezpieczeństwa wszystkich uczestników ruchu drogowego – dodaje mł. asp. Małgorzata Pawłowska.

**par**

eprasa.pl b802d41bca

ZAMOŚĆ TOMASZÓW LUB. HRUBIESZÓW BIŁGORAJ
kronika TYGODNIA

Poszukujemy kandydatów na stanowisko:

# Specjalista ds. sprzedaży reklamy – handlowiec w Zamościu

Największa grupa medialna (najczęściej odwiedzane portale informacyjne, nowoczesna agencja marketingowa oraz prasa lokalna) w województwie lubelskim.

Zatrudni w Zamościu, zorientowane na sukces osoby w zawodzie specjalisty ds. sprzedaży reklamy – handlowca.

Jeśli chcesz się rozwijać, szukasz niebanalnej i sprawiającej radość pracy, chcesz być członkiem zgranego zespołu specjalistów z branży mediów i marketingu, ta oferta jest dla Ciebie!

**ZADANIA:**

- Aktywna sprzedaż powierzchni reklamowej oraz usług marketingowych dla najlepszych na rynku lubelskim portali informacyjnych (łącznie ponad 3 mln. odsłon m-c) oraz lokalnych tygodników,
- Kompleksowa pod względem reklamowo-marketingowym obsługa naszych partnerów
- Aktywne pozyskiwanie nowych klientów
- Realizowanie własnych budżetów sprzedażowych
- Tworzenie ofert oraz aktywne proponowanie rozwiązań w zakresie sprzedaży w odpowiedzi na indywidualne potrzeby klienta

**BĘDZIE NAM MIŁO JEŚLI POSIADASZ:**

- Doświadczenie w sprzedaży bezpośredniej
- Rozwinięte kompetencje sprzedażowe
- Nastawienie na realizację wyznaczonych celów sprzedażowych
- Samodzielność w działaniu
- Znajomość nowoczesnych kanałów informacyjnych
- Wykształcenie minimum średnie
- Umiejętność pracy pod presją czasu
- Umiejętność szybkiego nawiązywania kontaktów
- Znajomość pakietu MS Office

**Jeżeli odpowiedziałeś TAK na większość informacji, które zawarliśmy w naszym ogłoszeniu to dołącz do nas i razem z nami osiągaj sukces!**

Dokumenty aplikacyjne wyślij na adres: **j.olecka@slowopodlasia.pl**

Na aplikacji prosimy o dopisanie klauzuli: „Wyrażam zgodę na przetwarzanie danych osobowych zawartych w mojej ofercie pracy dla potrzeb niezbędnych do realizacji procesu rekrutacji (zgodnie z ustawą z 29.08.97r. o ochronie danych osobowych, Dz. U. nr 133, poz.883)". Zastrzegamy sobie prawo odpowiedzi tylko na wybrane oferty.

SUPER OKAZJA!

-40%

na wszystkie szkła okularowe, w tym progresywne

+ BEZPŁATNE BADANIE WZROKU

Szczegóły promocji w regulaminie w salonie oraz na www.pracownieoptyczne.pl

**Pracownia Optyczna**
**ul. Lwowska 56, Zamość**
telefon: 84 638 55 29

**Pracownia Optyczna**
**ul. Traugutta 5, Tomaszów Lubelski**
telefon: 84 534 12 48
Galeria Rynek - poziom I

pracownia optyczna

# Studiuj na topowych kierunkach w Akademii Zamojskiej!

**Prestiżowe studia prawnicze, unikatowy w skali kraju kierunek rynek sztuki i zarządzanie w kulturze czy dające dyplom inżyniera studia na przyszłościowym kierunku mechanika i budowa maszyn – to tylko niektóre z propozycji studiów oferowanych przez Akademię Zamojską. Uczelnia na tych kierunkach daje możliwość zdobycia tytułu licencjata, inżyniera oraz magistra.**

Studenci Akademii Zamojskiej przed budynkiem przy ul. Zamoyskiego.

AZ posiada w swojej ofercie jednolite, 5-letnie studia magisterskie na kierunku **prawo**. To renomowany kierunek, który cieszy się uznaniem społecznym, ze względu na szerokie perspektywy kariery w różnych zawodach prawniczych jak adwokat, radca prawny, sędzia, prokurator, czy notariusz. Jak podkreślają władze Uczelni, kadrę wykładowców na tym oraz innych kierunkach stanowią przede wszystkim fachowcy i eksperci w swojej dziedzinie, bowiem są to studia o profilu praktycznym, na co głównie zwracają obecnie uwagę pracodawcy.

– Kadra składa się w dużej mierze z praktyków, m.in.: sędziów, prokuratorów, adwokatów, radców prawnych, notariuszy, komorników – wylicza mec. dr **Ryszard Pankiewicz**, adwokat, kierownik Zakładu Prawa Akademii Zamojskiej oraz podkreśla nacisk na praktyczne umiejętności w trakcie studiów – Uzupełnieniem wiedzy zdobytej w murach uczelni są praktyki zawodowe, które będą odbywały się m.in.: w sądach powszechnych, prokuraturze, kancelariach adwokackich, kancelariach radców prawnych, kancelariach notarialnych, kancelariach komorniczych, a także w organach administracji rządowej i samorządowej.

Z kolei **rynek sztuki i zarządzanie w kulturze** to kierunek unikatowy w skali kraju, który umożliwia nie tylko zdobycie cennej wiedzy z tego zakresu, ale także nawiązanie relacji z osobami już działającymi w tym środowisku. Zajęcia prowadzą bowiem historycy sztuki, osoby zawodowo związane z rynkiem sztuki, analitycy rynku, eksperci różnych dziedzin rzemiosła artystycznego oraz kuratorzy muzealni.

– Staranny i wszechstronny dobór kompetentnych wykładowców, którzy przede wszystkim są ludźmi z branży, zapewnia bezpośredni dostęp do praktycznych informacji z każdej dziedziny, od prawa autorskiego, poprzez funkcjonowanie domów aukcyjnych, po obrót dziełami sztuki – mówi dr **Piotr Kondraciuk** z Akademii Zamojskiej.

Warto podkreślić, że Uczelnia podjęła również współpracę z renomowanymi galeriami, muzeami i domami aukcyjnymi, stowarzyszeniami marszandów i stowarzyszeniami twórczymi, w zakresie organizowania specjalistycznych wykładów i pokazów różnych technik wytwórczych oraz praktyk studenckich. Studenci w trakcie trwania studiów uczestniczą w corocznych objazdach naukowych do ważnych pod względem artystycznym miejsc w Polsce i za granicą.

Konstruktorów, miłośników motoryzacji czy osoby, które chciałyby obsługiwać maszyny sterowane numerycznie lub drukarki 3D Akademia zachęca do podjęcia studiów inżynierskich na kierunku **mechanika i budowa maszyn**. Studenci tego kierunku zajęcia odbywają w bogato wyposażonym Centrum Badań i Transferu Technologii AZ. Łączna wartość zgromadzonych tam maszyn to ponad 20 mln złotych. Studia przygotowują fachowców do pracy w zakładach przemysłowych, jak również małych i średnich przedsiębiorstwach w branży technologicznej i motoryzacyjnej.

Ponadto Akademia Zamojska proponuje podjęcie 3-letnich studiów licencjackich (I stopnia) na kierunkach: **bezpieczeństwo narodowe, filologia angielska, finanse i rachunkowość, informatyka, pedagogika, pielęgniarstwo, położnictwo, rynek sztuki i zarządzanie w kulturze, turystyka i rekreacja**. Uczelnia zachęca również do podjęcia 3,5-letnich studiów inżynierskich na kierunkach **logistyka** oraz **mechanika i budowa maszyn**. AZ w swojej ofercie posiada również studia magisterskie (II stopnia) na kierunkach: **bezpieczeństwo narodowe, finanse i rachunkowość, pedagogika, pielęgniarstwo, położnictwo, rynek sztuki i zarządzanie w kulturze**. Wspomniane już studia na kierunku **prawo**, są jednolitymi studiami magisterskimi.

Akademia czeka również na decyzję Ministerstwa Edukacji i Nauki w sprawie uruchomienia nowych kierunków: **fizjoterapii** (jednolite studia magisterskie) oraz **ratownictwa medycznego** (studia licencjackie).

Artykuł Partnera

**Z pełną ofertą studiów w Akademii Zamojskiej można zapoznać się pod adresem: www.akademiazamojska.edu.pl**

eprasa.pl b802d41bca

## fleszem HRUBIESZÓW

**WSPARCIE DLA SENIORÓW.** Stowarzyszanie Inicjatyw Wschodnich w Hrubieszowie razem z Grupą Wsparcia dla Seniorów zapraszają seniorów do wspólnego tworzenia inicjatywy: „Grupa Wsparcia: Seniorzy z SIW". Jest ona skierowana do osób w wieku 60 lat i starszych. Organizatorzy oferują spotkania i warsztaty z prawnikami (adwokatem i radcą prawnym) oraz z psychologiem. Uczestnicy mogą liczyć na pomoc prawną i psychologiczną. Będą mogli skorzystać z informatorów prawnych i publikacji dla seniorów oraz z ciekawych rozmów przy kawie i ciastku.

**KOLARZE ŚCIGALI SIĘ NA CZAS.** 17 lipca w okolicach Hrubieszowa przeprowadzono Mistrzostwa Polski Wschodniej w Kolarstwie – Jazda indywidualna na czas. Zawody zorganizowało Stowarzyszenie „Hrubieszów Na Rowerach". Kolarze rywalizowali na trasie z Gródka do Kosmowa i z powrotem do Gródka. Rywalizowało 43 zawodników z całej Polski. Zwyciężył **Adrian Prymowicz** z Poznania. Na drugim miejscu sklasyfikowano **Marcina Długozimę** z Gdańska, a na trzecim – **Bartłomieja Brdę** ze Świdnika. Honorowy patronat nad zawodami pełniła burmistrz Hrubieszowa.

**W SZACHY I WARCABY O PUCHAR BURMISTRZA.** 20 lipca w Środowiskowym Domu Samopomocy w Hrubieszowie rozegrano Turniej Szachowo-Warcabowy o puchar burmistrza tego miasta. Do rozgrywek przystąpili uczestnicy Warsztatów Terapii Zajęciowej w Oszczowie, a także z Środowiskowych Domów Samopomocy w: Józefowie, Chełmie, Dorohusku i Hrubieszowie. W rozgrywkach szachowych zwyciężył **Mirosław Paskiewicz** z ŚDS Hrubieszów przed **Tadeuszem Maciejewskim** i **Tomaszem Borowskim** z tej samej placówki. A w rozgrywkach warcabowych pierwsze miejsce wywalczył **Tadeusz Maciejewski** z ŚDS w Hrubieszowie, drugie – **Marek Mielniczuk** z WTZ w Oszczowie, a trzecie – **Bartłomiej Duduś** z ŚDS Hrubieszów.

**PIERWSZA BROŃ DLA LEGIONISTÓW.** 18 lipca w koszarach jednostki wojskowej w Hrubieszowie odbył się uroczysty apel, podczas którego żołnierzom Legii Akademickiej wręczono pierwszą służbową broń. Legia Akademicka jest programem skierowanym do studentów uczelni publicznych i niepublicznych, zarówno kobiet, jak i mężczyzn, którzy chcą odbyć szkolenie wojskowe i uzyskać status żołnierza rezerwy. Ukończenie tego szkolenia daje możliwość pełnienia zawodowej służby wojskowej. W zastępstwie dowódcy 2. Hrubieszowskiego Pułku Rozpoznawczego aktu przekazania broni delegacji żołnierzy Legii Akademickiej dokonał ppłk **Hubert Trusiuk**.

### Dołhobyczów

**ACH, CO TO BYŁ ZA BAL...** 20 lipca w Centrum Kulturalno-Konferencyjnym w Dołhobyczowie bawili się seniorzy z zaprzyjaźnionych Klubów Seniora z: Józefowa, Zwierzyńca, Tarnogrodu i Szczebrzeszyna. Gospodarzem imprezy był

Odchylał się niebezpiecznie, istniało ryzyko, że może się zawalić

# Komin mógł runąć w każdej chwili

**GMINA HORODŁO**

**Wysoki na prawie 40 metrów komin osiedlowej kotłowni w Horodle bujał się niebezpiecznie i zagrażał mieszkańcom sąsiadującego z nim bloku. 23 lipca wieczorem ewakuowano stamtąd 27 lokatorów, a inspektor nadzoru budowlanego nakazał natychmiastową rozbiórkę komina. 25 lipca ekipa demontażowa rozebrała go i tego samego dnia po południu ewakuowani mieszkańcy bloku wrócili do swoich mieszkań.**

W niedzielę, 23 lipca, o godz. 20.37 strażacy z Hrubieszowa rozpoczęli ewakuację mieszkańców trzykondygnacyjnego bloku wielorodzinnego w Horodle. Zarządzono ją z powodu zagrożenia, jakie stwarzał odchylający się na boki komin sąsiadującej z blokiem kotłowni.

– Z bloku ewakuowano 27 osób, w tym dwie niepełnosprawne. Wszystkie najpierw zostały zakwaterowane w Zespole Szkół w Horodle, w pomieszczeniu wcześniej użytkowanym jako punkt recepcyjny dla uchodźców wojennych z Ukrainy. Następnie 24 ewakuowane osoby udały się do mieszkań swoich bliskich i znajomych, a 2 osoby pozostały w szkole – relacjonuje st. kpt. **Marcin Lebiedowicz**, rzecznik prasowy komendanta powiatowego Państwowej Straży Pożarnej w Hrubieszowie.

Z bloku ewakuowano 27 osób, w tym dwie niepełnosprawne.

### Ostatnio odchylał się bardziej niż zwykle

Stalowy komin kotłowni był usytuowany ok. 6 metrów od trzykondygnacyjnego bloku mieszkalnego. Ostatnio wychylał się bardziej niż zwykle i stwarzał zagrożenie dla zabudowań mieszkalnych. Strażacy powiadomili o zagrożeniu powiatowego inspektora nadzoru budowlanego. Ten przyjechał do Horodła i podjął decyzję o rozbiórce komina, pod rygorem natychmiastowej wykonalności. Wydał również zakaz użytkowania bloku mieszkalnego do czasu zakończenia demontażu komina.

– Zabezpieczyliśmy doraźnie ten komin, aby faktycznie nie doszło do jego zawalenia. Miejscowi przyzwyczaili się, że wysoki komin się chwiał. Ale w ostatnim czasie zagrożenie zawaleniem było znacząco większe. Skoro nadzór budowlany wydał decyzję o natychmiastowej rozbiórce komina, to potwierdza, że niebezpieczeństwo zawalenia się było bardzo realne – dodaje st. kpt. Marcin Lebiedowicz.

### Komin rozebrano, ewakuowani wrócili do domów

W biurze Powiatowego Inspektora Nadzoru Budowlanego w Hrubieszowie potwierdzono, że komin utracił stabilność, zaczął się niebezpiecznie odchylać.

– 23 lipca w nocy strażacy założyli na kominie odciąg zabezpieczający. Nazajutrz, w poniedziałek, została wydana decyzja w sprawie natychmiastowego demontażu komina. Po zakończeniu rozbiórki wszyscy ewakuowani będą mogli wrócić do swoich domów. Na wójcie gminy Horodło spoczywa obowiązek poinformowania nas o zakończeniu rozbiórki. Przepis działa „z automatu", czyli po zakończeniu demontażu ewakuowani będą mogli wrócić do swoich domów – poinformowano nas w biurze Powiatowego Inspektora Nadzoru Budowlanego w Hrubieszowie.

Ekipa demontażowa przyjechała do Horodła 25 lipca. Od rana trwała rozbiórka komina.

– Demontaż zakończono w godzinach popołudniowych. Zaraz po zakończeniu rozbiórki wszyscy ewakuowani w niedzielę wieczorem mieszkańcy bloku przy kotłowni wrócili do swoich mieszkań – poinformował nas **Krzysztof Ostapiuk** z Urzędu Gminy w Horodle.

W urzędzie w Horodle zapytaliśmy również, czy zdemontowany komin zostanie odbudowany.

– Kilka lat temu kotłowania ta została przebudowana. Obecnie jest tam jeden piec opalany peletem. Ogrzewa on szkołę w Horodle. Do niego jest inny komin. A do rozebranego komina podłączony był jeden piec, który ogrzewa GOPS i gminną bibliotekę. Jeżeli rozebrany komin zostanie odbudowany, to najpewniej nie będzie już tak wysoki. Wcześniej obsługiwał on 3 kotły, z których 2 zostały wyłączone z użytkowania – usłyszeliśmy w odpowiedzi w UG w Horodle.

**Mariusz Parol**

# Tir zniszczył dom, rodzina zbiera na odbudowę

**GMINA HORODŁO**

**Osiem lat pracy w Anglii, cały dorobek straciliśmy przez chwilę nieuwagi kierowcy tira, który wjechał w nasz dom – skarżą się poszkodowani ze Strzyżowa. Uszkodzony przez ciężarówkę budynek nie nadaje się do zamieszkania. Na portalu zrzutka.pl zorganizowano zbiórkę na odbudowę domu poszkodowanej rodziny ze Strzyżowa.**

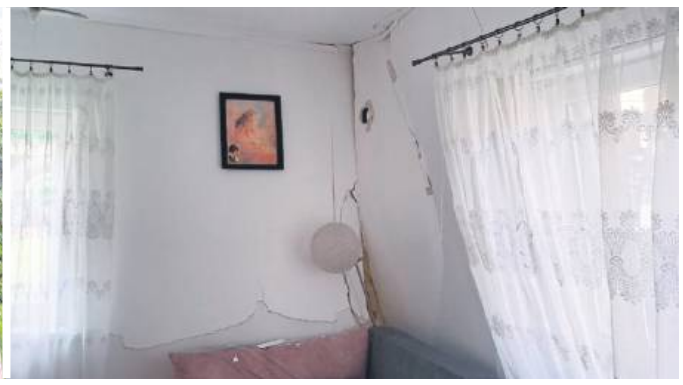

Powiatowy Inspektor Nadzoru Budowlanego wydał zakaz użytkowania budynku.

17 lipca rozpędzony tir z naczepą wpadł w poślizg i uderzył w parterowy budynek mieszkalny w Strzyżowie (powiat hrubieszowski). Nikomu nic się nie stało, ale uszkodzony budynek nie nadaje się do zamieszkania. Ciężarówką kierował 60-letni Ukrainiec. Za doprowadzenie do kolizji został ukarany mandatem w wysokości 5 tys. zł i 10 punktami karnymi.

W tym czasie w domu przebywała kobieta w dziewiątym miesiącu ciąży i jej sześcioletnia córka. Ciężarówka z naczepą kontenerową wypadła z drogi i uderzyła w ścianę budynku mieszkalnego. Ze względu na duże uszkodzenie konstrukcji budynku, na miejsce wezwano Powiatowego Inspektora Nadzoru Budowlanego. Ten po oględzinach wydał zakaz użytkowania budynku. Mieszkająca w nim od niedawna rodzina musi się przeprowadzić.

Na portalu zrzutka.pl założono zbiórkę pt. „Odbudowa domu po wypadku".

„Moi Drodzy, niestety przytrafiła nam się straszna tragedia. W poniedziałek, 17 lipca w nasz dom wjechał tir, przez co bardzo dotkliwie go uszkodził. Na dzień dzisiejszy jest on nie do zamieszkania. Ciężko pracowaliśmy z mężem przez 8 lat w Anglii. Nieuwaga kierowcy odebrała nam to wszystko w jednej sekundzie. Za dwa tygodnie rodzę drugie dziecko, dlatego staraliśmy się jak najszybciej wprowadzić. Mieszkaliśmy tylko dwa miesiące. Bardzo serdecznie prosimy ludzi dobrego serca o wpłatę chociaż 1 zł, aby wesprzeć nas w odbudowie naszego wymarzonego domu, na który pracowaliśmy wiele lat. Sami nie jesteśmy w stanie go odbudować. Dziękujemy każdemu za jakąkolwiek wpłatę" – napisali organizatorzy zbiórki.

Do tej pory zebrano ponad 3,5 tys. zł z 50 tys. zł. Do końca zbiórki pozostały niecałe 3 miesiące.

Małżeństwo ze Strzyżowa mówi, że w ciągu jednej chwili stracili cały dorobek życia. Straty szacują na kilkaset tysięcy złotych. Policja zakwalifikowała zdarzenie jako kolizję. Nie udało się ustalić, czy Ukrainiec, który doprowadził do kolizji, miał ważne ubezpieczenie OC, z którego poszkodowani mogliby się ubiegać o wypłatę odszkodowania.

**par**

eprasa.pl b802d41bca

W jeden weekend policjanci wyłapali w Hrubieszowie sprawców ponad setki wykroczeń drogowych, głównie jazdy z nadmierną prędkością

# Policyjna obława na piratów drogowych i driftujących

**HRUBIESZÓW**

Prawie 80 kierowców zostało ukaranych mandatami, a wobec 6 skierowano do sądu wnioski o ukaranie. Dowody rejestracyjne zabrano 6 kierowcom, którzy jeździli niesprawnymi autami. To niektóre wyniki policyjnej akcji „Stop Drift", która ma ukrócić agresywne i brawurowe zachowania kierowców oraz zapobiec nielegalnym wyścigom samochodowym. Policja zapowiada kolejne, podobne działania.

**Podczas weekendu (w dniach 21-23 lipca) policjanci hrubieszowskiej drogówki przeprowadzili w Hrubieszowie akcję „Stop-drift".**

Od 2 lat kilkakrotnie pisaliśmy w „Kronice Tygodnia" o szaleńczych popisach kierowców w Hrubieszowie. Teksty „Bączki i nieprzespane noce" (z sierpnia 2021 r.) i „Palenie gumy, alkohol i ciuciubabka z policją" (z grudnia 2022 r.) dotyczyły przede wszystkim imprez organizowanych na parkingu przy ul. Ciesielczuka, w sąsiedztwie bramy wjazdowej do Hrubieszowskiego Ośrodka Sportu i Rekreacji.

Mieszkańcy pobliskiego Osiedla 3 Maja skarżyli się, że mają utrapienie z libacjami, wyścigami aut na placu przed wejściem na stadion, a skargi do policji, Straży Miejskiej i władz miasta nie przynosiły rezultatów.

– Dopóki nie wyłapie się uczestników tych imprez i nie ukarze się ich dotkliwie, nic się nie zmieni – przekonywali mieszkańcy osiedla na tzw. Popówce w Hrubieszowie.

W połowie lipca tego roku opublikowaliśmy kolejny tekst pt. „Drifty i ryk silników spędzają sen z powiek" o tym, że popisy brawurowej jazdy nasilają się latem, w czasie wakacji. W ciepłe noce, przy otwartych oknach słychać donośny warkot silników i pisk opon driftujących aut.

Niedawno hrubieszowska policja przeprowadziła zmasowane kontrole kierowców, którzy za nic mają przepisy i bezpieczeństwo innych użytkowników ruchu drogowego, a także zakłócają spokój mieszkańcom Hrubieszowa. Jest nadzieja, że policyjne działania przyniosą długotrwałe skutki.

## Mandaty i wnioski do sądu za brawurową jazdę

Podczas weekendu (w dniach 21-23 lipca) policjanci hrubieszowskiej drogówki przeprowadzili w Hrubieszowie akcję „Stop-drift". Mała ona na celu ukrócenie agresywnych i brawurowych zachowań kierowców i zapobieżenie nielegalnym wyścigom samochodowym.

– Istotnym elementem prowadzonych działań było również eliminowanie z ruchu drogowego pojazdów naruszających normy emisji hałasu. Podczas działań mundurowi ujawnili 105 wykroczeń. Większość wiązała się z przekroczeniem dozwolonej prędkości. Zatrzymano 6 dowodów rejestracyjnych, a ponad 200 kierowców przebadano na trzeźwość – poinformowała nas asp. szt. **Edyta Krystkowiak**, oficer prasowy Komendy Powiatowej Policji w Hrubieszowie.

W znaczącej mierze naruszenia przepisów drogowych dotyczyły nadmiernej prędkości. 76 kierowców zostało ukaranych mandatami karnymi, kolejnych 29 pouczono, a wobec 6 skierowano do sądu wniosek o ukaranie. Zatrzymano 3 prawa jazdy, w tym 2 za przekroczenie dozwolonej prędkości o 50 km/h w obszarze zabudowanym.

– Policjanci zatrzymali 6 dowodów rejestracyjnych kontrolowanych aut, większość z powodu niewłaściwego stanu technicznego pojazdów. Podczas akcji „Stop Drift" funkcjonariusze skontrolowali trzeźwość 207 kierowców. Jeden z nich, 60-letni kierowca opla miał w organizmie 0,6 promila alkoholu – dodaje asp. szt. Edyta Krystkowiak.

## Nie tylko jednorazowy „Stop Drift", będą kolejne kontrole

Policjanci z Hrubieszowa nie ograniczyli się jedynie do udziału w ogólnopolskiej akcji „Stop Drift". Już wcześniej wyłapywali kierowców, którzy popisywali się brawurową jazdą ulicami Hrubieszowa.

– W bieżącym roku na terenie naszego miasta odnotowano 23 zgłoszenia dotyczące zakłócenia ładu i porządku publicznego ze strony „driftujących" kierujących. Obecnie prowadzone są czynności w 3 sprawach o wykroczenia wobec sprawców. Nałożono 11 mandatów karnych za ujawnione nieprawidłowości w ruchu drogowym przy ulicy Ciesielczuka w Hrubieszowie. Policyjne kontrole pojazdów mają przede wszystkim działanie prewencyjne i zapobiegające nielegalnym wyścigom. Policjanci podczas codziennych służb mają w zadaniach między innymi zwracanie szczególnej uwagi na tego rodzaju uciążliwe wykroczenia – zaznacza rzecznik prasowy hrubieszowskich policjantów, asp. szt. Edyta Krystkowiak.

**par**

# Jarmark pełen smakołyków i pyszności

**GMINA HORODŁO**

Wędzony szczupak przyrządzony przez gospodynie z Zosina, nalewka porzeczkowa przygotowana przez KGW w Jankach oraz naleśniki z borówką podane przez gospodynie z Matcza to zwycięzcy tegorocznego Jarmarku Kulinarnego w Hrebennem (gminia Horodło).

**Do konkursu przystąpiło 8 kół gospodyń wiejskich działających w gminie Horodło.**

Tegoroczny Jarmark Kulinarny odbył się 23 lipca przy świetlicy wiejskiej w Hrebennem. Wyłoniono najlepszy regionalny produkt kulinarny. Do konkursu przystąpiło 8 kół gospodyń wiejskich działających w gminie Horodło. Zgłoszono wiele potraw, przystawek i napojów przygotowanych przez tamtejsze gospodynie. Oceniła je trzyosobowa komisja: **Paweł Kłosiński**, przewodniczący Rady Gminy Horodło, **Lidia Dąbrowska-Bogucka**, pracownica tamtejszego Urzędu Gminy oraz **Krystyna Szpyrka**, pracownica Gminnego Ośrodka Kultury w Horodle. Jurorzy brali pod uwagę smak potraw, regionalność i tradycyjną recepturę oraz oryginalność, sposób podania i prezentacji.

Nagrody przyznano w 3 kategoriach. Wśród napojów (alkoholowych i bezalkoholowych) pierwszą nagrodę zdobyło KGW w Jankach za nalewkę porzeczkową, drugą KGW Horodło „Jagiellonki" za nalewkę z pestek pigwy, a trzecią – KGW w Rogalinie za nalewkę aroniową. W kategorii „ciasta, chleby i inne wypieki" wygrały naleśniki z borówką przygotowane przez gospodynie z KGW „Matczanki" z Matcza, przed makowcem upieczonym przez panie z KGW Hrebenne. W trzeciej kategorii, „Inne produkty regionalne (pochodzenia zwierzęcego, roślinnego i mieszane)" pierwszą nagrodę przyznano KGW w Zosinie za wędzonego szczupaka, z kolei KGW w Bereźnicy otrzymało drugą nagrodę za roladę rybną, a trzecie miejsce w tej kategorii zajęło KGW w Liskach za kremowe buraczki z fasolą.

Podczas jarmarku w Hrebennem koncertowały regionalne zespoły śpiewacze, wystąpiły dziecięce i młodzieżowe zespoły taneczne, działające przy Gminnym Ośrodku Kultury w Horodle. Dla uczestników jarmarku zagrały także „Kapela Mirecka" i zespoły „Kwadrans" oraz „Motif".

**par**

**Komisja konkursowa miała nie lada problem z wyborem trzech nagród dla zgłoszonych potraw, napojów i wypieków.**

## fleszem HRUBIESZÓW

Klub Seniora w Dołhobyczowie. To szczególne spotkanie rozpoczął wójt gminy Dołhobyczów. – Jesteśmy pełni podziwu dla wszystkich seniorów, którzy tak pięknie potrafią się bawić – podkreślił wójt **Grzegorz Drewnik**.

### Horodło

■ **BEZPŁATNE PORADY PRAWNE W GOK.** Stowarzyszenie Inicjatyw Wschodnich zaprasza do Punktu Bezpłatnych Porad Prawnych w Horodle. Spotkanie z prawnikiem można umówić pod nr tel. 605 085 714. Konsultacje odbywają się w tamtejszym Gminnym Ośrodku Kultury. Porad udzielają adwokat **Magdalena Kusik-Balicka** i radca prawny **Małgorzata Dąbek**.

### Mircze

■ **RAJD ROWEROWY JAK POLOWANIE BEZ BRONI.** 6 sierpnia odbędzie się Rajd Rowerowy „Nadbużańskim Tropem – Rowerem Wśród Natury". Rekreacyjny rajd jest organizowany na podobieństwo polowania. Będą mu towarzyszyły: konkurs kulinarny potraw z dziczyzny, konkurs wiedzy z zakresu łowiectwa, leśnictwa i przyrody. W programie także koncerty, atrakcje dla dzieci i dorosłych oraz wieczorna zabawa z Agencja Muzyczna Disco Stars. Liczbę uczestników ograniczono do 150, aby zapewnić wszystkim pakiety startowe. Decydować będzie kolejność zgłoszeń. Nabór chętnych prowadzony będzie do 30 lipca. Szczegółowe informacje pod nr tel.: GOK Mircze 84 663 44 83/730 824 010 i Nadleśnictwo Mircze – 84 651 90 02.

■ **WKRÓTCE RUSZY PRZEBUDOWA DROGI W ŁASKOWIE.** 24 lipca wójt gminy Mircze **Marta Małyszek** zawarła umowę z **Dariuszem Gumieniakiem,** zastępcą prezesa Przedsiębiorstwa Robót Drogowo-Mostowych Sp. z o.o. w Hrubieszowie. Firma ta wykona remont odcinka (o dł. 600 m) drogi gminnej w Łaskowie. Termin zakończenia robót zaplanowano na 24 września tego roku. Szacowany koszt inwestycji wyniesie prawie 322,9 tys. zł, dofinansowanie pokryje 100 tys. zł wydatków.

### Trzeszczany

■ **REMONT GOK W NIELEDWI WYKONA FIRMA Z HRUBIESZOWA.** Wkrótce rozpocznie się przebudowa i modernizacja budynku Gminnego Ośrodka Kultury w Nieledwi. Oferty do przetargu złożyło pięć firm. Oferenci zaproponowali ceny od ponad 1,3 mln zł do przeszło 1,9 mln zł. Wybrano ofertę firmy z Hrubieszowa, która zrealizuje inwestycję za 1 mln 349 tys. zł. 20 lipca wójt gminy Trzeszczany **Paweł Lipski**, zawarł umowę z wykonawcą robót. Ich zakres obejmie wymianę dachu i modernizację wnętrza budynku. Środki z „Polskiego Ładu" miały pokryć 98 proc. kosztów inwestycji. Ale gmina rozszerzyła zakres robót (m.in. o izolację posadzki w dużej sali widowiskowej, remont sanitariatów i odświeżenie ścian). Gmina pokryje z własnego budżetu około 30 proc. kosztów, a resztę – dotacja z „Polskiego Ładu". Roboty powinny zostać wykonane w ciągu 4 miesięcy.

**par**

eprasa.pl b802d41bca

## fleszem ZAMOŚĆ

**SEJMIK SYPNĄŁ GROSZEM.** Podczas ostatniego posiedzenia radni Sejmiku Województwa Lubelskiego podjęli decyzję o udzieleniu wsparcia szpitalowi im. Jana Pawła II w Zamościu. Radny **Krzysztof Gałaszkiewicz** poinformował, że chodzi o kwotę 4,7 miliona złotych na zadania inwestycyjne związane z pediatrią, stacją dializ i zakupem nowego sprzętu. Radni zdecydowali też o udzieleniu pomocy finansowej Powiatowi Zamojskiemu w wysokości miliona złotych. Środki te zostaną przeznaczone na wyposażenie nowego obiektu sanatoryjnego w Samodzielnym Publicznym Sanatorium Rehabilitacyjnym im. J. Korczaka w Krasnobrodzie.

**NA WYRÓWNANIE SZANS.** 20 lipca przedstawiciele Powiatu Zamojskiego, Gminy Sułów oraz Gminy Łabunie podpisali umowy na refundację czterech projektów ze środków Państwowego Funduszu Rehabilitacji Osób Niepełnosprawnych. Chodzi o modernizację budynku Warsztatu Terapii Zajęciowej w Rozłopach w gminie Sułów (kwota dofinansowania 180 000 zł), zakup autobusu do przewozu osób niepełnosprawnych dla Warsztatu Terapii Zajęciowej w Rozłopach (322 900zł), zakup samochodu na potrzeby transportu osób niepełnosprawnych do Centrum Opiekuńczo-Mieszkalnego w Bródku w gminie Łabunie (135 000 zł).

**OSOBLIWOŚCI FLORY.** W Roztoczańskim Parku Narodowym odkryto niezwykle rzadki gatunek paproci – długosz królewski. Na roślinę natrafiono na początku lipca. Dotychczasowe stanowiska występowania długosza na Lubelszczyźnie znane były jedynie z kilku miejsc zlokalizowanych w Puszczy Solskiej. Długosz królewski objęty jest w Polsce ścisłą ochroną gatunkową od 1946 roku i umieszczony na czerwonej liście roślin i grzybów Polski (edycje wydawnicze z lat 2006 i 2016) w grupie gatunków narażonych na wyginięcie. – Pojawienie się tego gatunku można wiązać z rosnącym wpływem klimatu morskiego i łagodnie przebiegającymi zimami w ostatnich latach – informuje Roztoczański Park Narodowy.

**W HOŁDZIE POWSTAŃCOM.** Zamość uczci pamięć o Powstaniu Warszawskim i jego bohaterach. 1 sierpnia o godzinie 14.30, przy Pomniku Zamojskiego Inspektoratu Armii Krajowej (ul. Partyzantów) rozpoczną się uroczystości organizowane przez zamojski okręg Światowego Związku Żołnierzy Armii Krajowej. O godz. 15.30 w Katedrze Zmartwychwstania Pańskiego i św. Tomasza Apostoła odprawiona zostanie msza święta w intencji ojczyzny. Na 16.30 zaplanowano uroczystość patriotyczną na Rynku Wielkim – ceremoniał wojskowy i okolicznościowe wystąpienie prezydenta miasta Zamość. O godzinie 17 zawyją syreny. Dziesięć minut później na Rynku Wodnym odbędzie się wspólne śpiewanie pieśni patriotycznych „Z młodej piersi się wyrwało", na które zaprasza Stowarzyszenie Sympatyków Orszaku Trzech Króli w Zamościu.

### Minister rodziny i polityki społecznej Marlena Maląg w Zamościu

# Chcemy przywracać marzenie o założeniu rodziny

**ZAMOŚĆ**

– Do województwa lubelskiego, od początku istnienia programu „Rodzina 500 plus", trafiło do rodzin blisko 13 mld zł. To są niewyobrażalne środki. Za chwilę to świadczenie zamieni się na 800 plus – mówiła w Zamościu Minister Rodziny i Polityki Społecznej Marlena Maląg. Przekazała też promesę na 19 mln zł. Za te pieniądze w Zamościu i w powiecie zamojskim ma powstać 400 miejsc opieki w ramach programu „Maluch+".

Podczas wizyty w Zamościu minister Marlena Maląg przekazała promesę na 19 milionów złotych.

Minister Rodziny i Polityki Społecznej **Marlena Maląg** przyjechała do Zamościa 26 lipca. Najpierw wzięła udział w konferencji prasowej, a następnie w pikniku „Wędrująca estrada". Podczas wizyty w mieście towarzyszyli jej posłowie na Sejm RP **Monika Pawłowska**, **Beata Strzałka**, **Sławomir Zawiślak** i **Tomasz Zieliński** oraz wojewoda lubelski **Lech Sprawka**.

### Rodziny mogą wyjechać na wakacje

Podczas konferencji prasowej minister Maląg mówiła o programach prorodzinnych, realizowanych przez Ministerstwo Rodziny i Polityki Społecznej, w szczególności o programie „Rodzina 800+".

– Dużo zmieniło świadczenie Rodzina 500+. Dzisiaj rodziny mogą np. wyjechać na wakacje. Chcemy też przywracać młodym ludziom marzenie o założeniu rodziny – bo to jest najcenniejsze, co mamy – powiedziała Marlena Maląg.

Dodała, że to niejedyny program wprowadzony przez resort, którym kieruje.

– Jest np. Dobry Start, a w tym roku będzie dodatkowe wsparcie – wyposażenie w laptopy – aby ta edukacja była nowoczesna. Potężnym wsparciem jest też np. Program „Maluch+", czy Rodzinny Kapitał Opiekuńczy – zwracała uwagę minister rodziny i polityki społecznej.

Wojewoda lubelski **Lech Sprawka** podkreślał, że te programy są fundamentem bezpieczeństwa socjalnego polskich rodzin.

### Nowe miejsca opieki

Minister Marlena Maląg poinformowała, że z nowego programu „Maluch+" do Zamościa i powiatu zamojskiego trafi ponad 19 milionów złotych na utworzenie ponad 400 miejsc opieki. Podczas wizyty w Zamościu wręczyła symboliczną promesę na tę kwotę.

Program „Maluch+" wspiera rozwój instytucji opieki nad dziećmi w wieku do lat 3 – żłobków, klubów dziecięcych i dziennych opiekunów. Celem programu jest zwiększenie dostępności terytorialnej i finansowej miejsc opieki dla wszystkich dzieci, w tym dzieci z niepełnosprawnościami oraz wymagających szczególnej opieki.

Wzrost dostępności miejsc opieki przyczynia się nie tylko do zwiększenia odsetka dzieci objętych opieką, ale także umożliwia łączenie życia zawodowego z rodzinnym i pozwala na zwiększenie zatrudnienia.

Jak informuje Lubelski Urząd Wojewódzki, miejsca opieki powstałe dzięki programowi „Maluch+" umożliwiają aktywizację zawodową rodziców, którzy dotychczas nie mogli podjąć pracy ze względu na konieczność sprawowania bezpośredniej opieki nad dziećmi. Ponadto, rozwój instytucji opieki nad dziećmi w wieku do lat 3 wpływa na wzrost zatrudnienia – w tworzonych instytucjach konieczne będzie zatrudnienie opiekunów i pozostałej kadry.

Podczas wizyty w Zamościu minister rodziny i polityki społecznej Marlena Maląg spotkała się też z uczestnikami pikniku „Wędrująca estrada". **red**

# Rekordowe zyski LHS

**ZAMOŚĆ**

– W pierwszym półroczu 2023 roku spółka osiągnęła rekordowy wynik finansowy na poziomie około 49,5 miliona złotych – informuje zarząd PKP Linii Hutniczej Szerokotorowej. Jeszcze więcej, bo prawie 60 mln zł, wyniosły nakłady inwestycyjne LHS.

Od początku stycznia do końca czerwca „ruskim torem" przewieziono 4,8 miliona ton ładunków.

Spółka PKP LHS podsumowała pierwsze półrocze 2023 roku. Od początku stycznia do końca czerwca „szerokim torem" przewieziono 4,8 miliona ton ładunków. W porównaniu do analogicznego okresu z 2022 roku, odnotowano wzrost przewozów intermodalnych (wykorzystujących więcej niż jedna gałąź transportu) w imporcie o 122 proc. oraz w eksporcie o 235 proc.

### Milionowe nakłady

– Spółka jest świadoma aktualnych wyzwań i potrzeb w zakresie realizacji zwiększonych przewozów pomiędzy Polską a Ukrainą. Podejmowane obecnie działania inwestycyjne i organizacyjne pozwolą w przyszłości na dalsze rozwinięcie dotychczasowej zdolności transportowo-logistycznej PKP LHS – informuje zarząd spółki.

W pierwszym półroczu 2023 r. spółka wydała około 12 milionów złotych na remonty infrastruktury torowej, taboru trakcyjnego, maszyn i urządzeń oraz obiektów inżynieryjnych i kubaturowych.

„PKP LHS Sp. z o.o. wykonała także zadania w zakresie modernizacji stacji kolejowych, automatyzacji prowadzenia ruchu pociągów po linii kolejowej nr 65, modernizacji lokomotyw oraz zakupu urządzeń przeładunkowych" – podała spółka w komunikacie prasowym.

Nakłady inwestycyjne w pierwszym półroczu 2023 r. wyniosły prawie 60 mln złotych i w porównaniu do analogicznego okresu w ub.r. zwiększyły się o 148 proc.

– Obecnie realizowana jest inwestycja dotycząca budowy Terminala Przeładunkowego na stacji Wola Baranowska LHS z dofinansowaniem ze środków UE w ramach RPO województwa podkarpackiego. W trakcie realizacji są również inwestycje związane z budową placu ładunkowego na stacji Szczebrzeszyn LHS, rozbudowa i zagospodarowanie stacji Hrubieszów LHS – II etap, przebudowa układu torowego oraz placu ładunkowego wraz z infrastrukturą na stacji Zamość Bortatycze LHS – wyliczają władze spółki PKP LHS.

### Przewozy dla uchodźców

Warto dodać, że w lutym 2023 r. PKP Linia Hutnicza Szerokotorowa Sp. z o.o. w Zamościu została uhonorowana tytułem Ambasadora Specjalnego Województwa Lubelskiego. Ten prestiżowy tytuł to uhonorowanie firm, instytucji i osób, które nie tylko wyróżniają się swoimi dokonaniami, ale również wnoszą wkład w rozwój regionu, angażują się w życie lokalnej społeczności, pomagają innym, stając się autorytetami dla lokalnej społeczności.

– Atutem LHS, będącej najdalej wysuniętą na zachód linią szerokotorową w Europie Środkowej, jest transport bez konieczności przeładunku towarów na granicy polsko-ukraińskiej. Spółka osiąga najlepsze wyniki w grupie spółek PKP S.A. W 2022 roku, zaraz po wybuchu wojny na Ukrainie, zorganizowała specjalne przewozy dla uchodźców, a we współpracy z Rządową Agencją Rezerw Strategicznych uruchomiła transporty towarowe z pomocą humanitarną na Ukrainę – uzasadniał przyznanie tytułu Urząd Marszałkowski Województwa Lubelskiego. **red**

eprasa.pl b802d41bca

Za trzecim razem się udało!

# Kajakiem do Warszawy

**ŁABUŃKI PIERWSZE**

**Łabuńką, Wieprzem i na koniec królową polskich rzek – Wisłą. Po pokonaniu ponad 400 km pan Janusz z Łabuniek Pierwszych dotarł kajakiem z Zamościa do Warszawy. Na mecie – na Plaży Romantycznej przy moście południowym – czekali na niego najbliżsi. Z dyplomem, który sami wymyślili.**

Na wyposażeniu jest koło od roweru, które w razie potrzeby można założyć, aby przetoczyć kajak z miejsca na miejsce.

W Warszawie zameldował się 8 lipca. – Przy moście południowym czekał już na mnie komitet powitalny – śmieje się pan Janusz z Łabuniek Pierwszych k. Zamościa, który za trzecim razem pokonał kajakiem wymyśloną przez siebie trasę z Zamościa do Warszawy.

To byli najbliżsi 67-latka, którzy dzielnemu kajakarzowi, gdy już wyszedł na brzeg, wręczyli dyplom za zajęcie – oczywista oczywistość – pierwszego miejsca.

Miejscem akcji była stołeczna Plaża Romantyczna.

## Kajak po liftingu

O jego pasji pisaliśmy rok temu. Przypomnijmy, że używany kajak kupił ponad trzy dekady temu w Krasnobrodzie, bo ktoś likwidował wypożyczalnię. Przez te wszystkie lata kajak leżał i czekał na „wodowanie". Gdy trzy lata temu nasz rozmówca przeszedł na emeryturę, zaczął go przerabiać. Po bokach – na całej długości – umieścił dwie rury PCV. Dzięki temu kajak jest stabilny na wodzie i nie przewróci się na przeszkodzie. Na wyposażeniu jest też koło od roweru, które w razie potrzeby można założyć, aby przetoczyć ważący prawie 80 kg kajak z miejsca na miejsce. Dodatkowo kajak ma dwa krzesła z oparciami i można doczepić do niego beczkę, w której mieszczą się namiot, śpiwory, kilka butelek wody i lekka kuchenka.

## Do trzech razy sztuka

Pan Janusz pierwszy raz wybrał się w podróż dwa lata temu, ale do stolicy nie dopłynął. Meta była w Dęblinie. W zeszłym roku wyprawa zakończyła się w Kozienicach. W tym roku zacisnął zęby i 29 maja – z nurtem Łabuńki – wyruszył z Bortatycz przed siebie. – Dziennie mogę zrobić do 40 km, sporadycznie do 60 km, bo na tyle wystarcza sił – opowiada.

Dopłynął do Ruskich Piask, gdzie Łabuńka wpada do Wieprza, a następnie Wieprzem – do Izbicy. Później był Krasnystaw, Stężyca Nadwieprzańska i Borowica, za którą jest kanał Wieprz-Krzna. Kolejny przystanek to Jaszczów, za nim Kijany, Wólka Rokicka, Leszkowice, Jeziorzany i Kośmin, za którym Wieprz wpada do Wisły. Pierwszym większym miastem na Wiśle był Dęblin. Z Zamościa do Dęblina „zrobił" około 300 km.

W kierunku stolicy wypłynął z Dęblina 5 lipca. Do pokonania miał ponad 100 km. – Na progu spiętrzającym w Kozienicach jest bardzo niebezpiecznie i można stracić życie – opowiada pan Janusz. – Panowie z elektrowni pomogli mi przetransportować kajak poza przeszkodę, dzięki czemu udało mi się pokonać ten odcinek.

Do stolicy było coraz bliżej.

## Sam sobie sterem

Przy niesprzyjającej pogodzie kajak zostawiał u poznanych ludzi, a sam busem albo pociągiem wracał do domu. Przy sprzyjających wiatrach rozbijał namiot nad brzegiem rzeki albo na „bezludnych wyspach" na Wiśle. – Odkąd jestem na emeryturze, nigdzie mi się nie spieszy, a poza tym, jak chyba każdy, lubię czasem pobyć sam – mówi. – Piękne są poranki nad wodą, śpiew słowików, unoszące się mgły. Poza tym fajnie jest mieć świadomość, że jest się skazanym tylko na siebie. Ta wyprawa była inna niż poprzednie, bo w przeciwieństwie do wcześniejszych, gdy na niektórych etapach towarzyszył mi ktoś z rodziny, prawie całą tegoroczną trasę pokonałem sam.

Pan Janusz wyruszył w drogę 29 maja z Bortatycz. Płynął do Warszawy etapami – Łabuńką, Wieprzem, a na koniec Wisłą.

Stolica została zdobyta. To może za rok pan Janusz wyruszy z Warszawy na północ? Kierunek Gdańsk? – Na razie spełniłem swoje marzenie i nic nie planuję, ale zarzekać się nie będę – śmieje się kajakarz.

Na pewno przygotowany przez rodzinę dyplom słusznie mu się należał. Najbliżsi są dumni z wyczynu pana Janusza.

**Leszek Wójtowicz**

W Warszawie zameldował się 8 lipca. Przy moście południowym czekał komitet powitalny.

## fleszem ZAMOŚĆ

### Gmina Krasnobród

**ZNÓW MOŻNA SIĘ PLUSKAĆ.** Kąpielisko „Zalew" w Krasnobrodzie zostało ponownie otwarte. 21 lipca Państwowy Powiatowy Inspektor Sanitarny w Zamościu przebadał wodę i stwierdził w pobranych próbkach przekroczenie parametrów mikrobiologicznych. Sanepid stwierdził przekraczającą normy ilość bakterii z grupy coli oraz podwyższony poziom enterokoków. Po ponownym przebadaniu próbek, 26 lipca PPIS w Zamościu wydał komunikat, w którym stwierdził przydatność wody do kąpieli.

### Gmina Zamość

**DROGA BĘDZIE JAK NOWA.** Przedsiębiorstwo Robót Drogowych z Zamościa rozpoczęło rozbudowę drogi gminnej nr 110378L w Sitańcu, która łączy krajową „siedemnastkę" z drogą powiatową nr 3226L. Zakres inwestycji obejmuje nie tylko remont asfaltowej nawierzchni, ale również m.in. budowę obustronnych poboczy o szer. 0,75 m, przebudowę dwóch skrzyżowań, włączenie do drogi powiatowej, budowę chodnika, czterech przejść dla pieszych, w tym dwóch ze znakami aktywnymi, wykonanie zjazdów indywidualnych, publicznych i dojść do furtek, oświetlenia LED, odwodnienia drogi oraz wykonanie oznakowania pionowego i poziomego. Firma ma czas na wykonanie prac do 16 sierpnia 2024 roku. Roboty budowlane mają kosztować nieco ponad 6 milionów złotych. Inwestycję dofinansowano z Rządowego Programu Rozwoju Dróg. Wartość dofinansowania wynosi 3 344 686 zł, co stanowi około 54 proc. kosztów kwalifikowanych zadania.

**red**

# Mistrzowie z Akademii Zamojskiej

**ZAMOŚĆ**

**Klaudia Luterek i Kacper Magielnicki – tegoroczni zwycięzcy Mistrzostw Polski AZS w podnoszeniu ciężarów, a na co dzień studenci bezpieczeństwa narodowego – otrzymali nagrody za wybitne osiągnięcia sportowe. Wręczył je im rektor Akademii Zamojskiej dr. hab. Paweł Skrzydlewski, prof. AZ.**

Wręczenie nagród za wybitne osiągnięcia sportowe odbyło się 26 lipca w rektoracie Akademii Zamojskiej.

Mistrzostwa Polski w podnoszeniu ciężarów odbyły się w czerwcu w Białej Podlaskiej. Studenci zamojskiej uczelni spisali się na medal. **Klaudia Luterek** zaliczyła 70 kg w rwaniu oraz 80 kg w podrzucie, co łącznie dało jej 150 kg w dwuboju i złoty medal w kat. do 55 kg. Studentka AZ miała przewagę aż 11 kg nad drugą zawodniczką.

Z kolei **Kacper Magielnicki**, zaliczając w trzech próbach odpowiednio 105, 110 i 113 kg w rwaniu, trzykrotnie pobił akademicki rekord Polski. Uzyskując w podrzucie rezultaty 125 i 130 kg, Kacper pobił dwukrotnie akademicki rekord Polski również w tej konkurencji oraz dwukrotnie w dwuboju – uzyskując odpowiednio rezultaty 238 i 243 kg.

Wręczenie nagród za wybitne osiągnięcia sportowe odbyło się 26 lipca w rektoracie uczelni. Złotym medalistom Mistrzostw Polski AZS gratulowali rektor Akademii Zamojskiej dr hab. **Paweł Skrzydlewski** oraz dr **Krzysztof Okapa**, kierownik Studium Wychowania Fizycznego AZ.

Oboje nagrodzeni studiują w Akademii Zamojskiej na kierunku bezpieczeństwo narodowe. Klaudia Luterek w październiku rozpocznie drugi rok studiów magisterskich (II stopnia), zaś Kacper Magielnicki obronił niedawno licencjat i od października rozpocznie studia magisterskie.

**red**

ARTYKUŁ SPONSOROWANY

## Rozwój regionalnych plantacji surowców zielarskich a działalność Bogusława Domańskiego

KRAUTEX

**Bogusław Domański** mieszkaniec powiatu krasnostawskiego radny oraz właściciel przedsiębiorstwa handlowego „Krautex".

Swoją działalność Bogusław Domański rozpoczął w 1992 roku. Przedsiębiorstwo **„Krautex"** jest aktywne na rynku polskim a także międzynarodowym w zakresie przetwórstwa, produkcji oraz handlu ziołami leczniczymi i przyprawowymi, ekstraktami roślinnymi oraz olejkami eterycznymi. Głównymi produktami naszej działalności są: Tymianek pospolity, Melisa lekarska, Mięta pieprzowa, Kozłek lekarski oraz Rumianek pospolity.

Działalność prowadzona przez **Bogusława Domańskiego** pozytywnie wpłynęła na rozwój produkcji surowców zielarskich w województwie Lubelskim. Stabilność działania firmy oraz jej wiarygodność pozwoliły okolicznym plantatorom na rozwój oraz planowanie swojej działalności związanej z produkcją surowców zielarskich.

**Bogusław Domański zamierza wystartować w najbliższych wyborach parlamentarnych.**

eprasa.pl b802d41bca

## fleszem
### TOMASZÓW LUB.

**W GODZINĘ „W".** Tomaszów Lubelski uczci pamięć o Powstaniu Warszawskim i jego bohaterach. Uroczystości upamiętniające ten niepodległościowy zryw odbędą się 1 sierpnia w amfiteatrze w parku miejskim. Początek o godzinie 17. Wspólnie z Chórem Tomaszowiacy będzie można śpiewać powstańcze pieśni. Do udziału w uroczystościach zapraszają: Burmistrz Miasta Tomaszów Lubelski, Tomaszowski Dom Kultury, Jednostka Strzelecka 2019, GRH Ludności Cywilnej, Tomaszowski Szwadron 1 PU KOP.

**GARAŻOWA WYPRZEDAŻ.** Chcesz pozbyć się rzeczy, które zalegają ci na półkach? A może szukasz sposobności, by coś okazyjnie kupić? Świetna okazja nadarzy się już 6 sierpnia. Tego dnia na parkingu przy Tomaszowskim Domu Kultury odbędzie się wyprzedaż garażowa. Wydarzenie rozpocznie się o godzinie 14 i potrwa do godz. 18. Wstęp wolny. Zgłoszenia wystawców przyjmowane są do 4 sierpnia do godziny 15 w sekretariacie TDK lub telefonicznie pod numerem 84 664 44 51. Liczba miejsc ograniczona.

### Gmina Bełżec

**CZY W GMINIE POWSTANIE ŻŁOBEK?** To zależy między innymi od zainteresowania rodziców. W związku z zamiarem utworzenia na terenie gminy Bełżec żłobka lub klubu dziecięcego, urząd przygotował ankietę dla mieszkańców, którzy są rodzicami lub opiekunami prawnymi dzieci w wieku od 1 do 3 lat. Żłobek lub klub dziecięcy mógłby zacząć działać w budynku Zespołu Szkolno-Przedszkolnego w Bełżcu już w pierwszym półroczu 2024 r. – Rozpoczęcie funkcjonowania uzależnione jest od zainteresowania rodziców taką formą opieki nad dzieckiem oraz pozytywnym zakończeniem procesu adaptacji pomieszczeń w nowym budynku Zespołu Szkolno-Przedszkolnego. W związku z tym rozpoczynamy etap konsultacji od ankiety badającej potrzeby utworzenia żłobka/klubu dziecięcego na terenie gminy – informuje urząd gminy Bełżec. Ankietę można pobrać ze strony internetowej belzec.pl lub w urzędzie. Można ją składać do 31 sierpnia. Urząd gminy zwraca uwagę, że złożenie ankiety nie jest jednoznaczne z przyjęciem dziecka do żłobka/klubu dziecięcego. – Jeżeli będzie wystarczająca ilość chętnych, gmina podejmie działania i utworzy żłobek/klub dziecięcy w powyżej wskazanym terminie – informują urzędnicy.

### Gmina Łaszczów

**GOTUJ SMACZNIE, ALE TANIO.** Gminny Ośrodek Pomocy Społecznej w Łaszczowie zaprasza na warsztaty kulinarne. Podczas zajęć z edukatorami Banków Żywności będzie można nauczyć się, jak w nieoczywisty sposób wykorzystać zwykłe produkty, przygotowując smaczne i pełnowartościowe posiłki, niezależnie od wysokości domowego budżetu. Zajęcia przydadzą się nawet osobom, które uważają się za świetnych kucharzy. Każdy będzie mógł wzbogacić swoje umiejętności, a przy okazji wymienić doświadczenia z innymi uczestnikami i po prostu miło spędzić czas. Warsztaty odbędą się 1 sierpnia

## Prokuratura stawia nowe zarzuty policjantom

# Korupcja w drogówce?

**TOMASZÓW LUBELSKI**

**Coraz szersze kręgi zatacza afera dotycząca policjantów z Tomaszowa Lubelskiego. Liczba podejrzanych wzrosła do dziesięciu, siedmiu z nich to funkcjonariusze policji. Pojawiły się również zarzuty korupcyjne. Dwóch stróżów prawa jest podejrzanych o branie łapówek, pięciu zarzucono przekroczenie uprawnień lub niedopełnienie obowiązków w celu osiągnięcia korzyści majątkowej.**

**Aktualnie status podejrzanego w sprawie ma dziesięć osób, co oznacza, że zarzuty przedstawiono kolejnym siedmiu osobom.**

Śledztwo obejmuje okres od 1 stycznia 2022 r. do 18 maja 2023 r. To właśnie tego dnia wydano postanowienie o zatrzymaniu podejrzanych. Prokuratura wraz z Biurem Spraw Wewnętrznych (tzw. policja w policji) wzięła pod lupę byłego naczelnika wydziału ruchu drogowego Komendy Powiatowej Policji w Tomaszowie Lubelskim oraz dwóch funkcjonariuszy tomaszowskiej drogówki. Policjanci usłyszeli początkowo zarzuty udziału w zorganizowanej grupie przestępczej.

### Osoby godne zaufania

– Funkcjonariusze wchodzący w skład tej nielegalnej struktury bezzasadnie odstępowali od przeprowadzania czynności kontrolnych wobec kierowców naruszających przepisy ruchu drogowego lub odstępowali od ukarania sprawcy wykroczenia mandatem karnym lub punktami – mówił nam wówczas prokurator **Andrzej Jeżyński**, rzecznik prasowy Prokuratury Regionalnej w Lublinie.

Według ówczesnych ustaleń, na przychylność policjantów drogówki z Tomaszowa Lubelskiego mogli liczyć wybrani kierowcy.

– Był to krąg osób podlegający swoistej weryfikacji i po ustaleniu, że są „godne zaufania" nie ponosiły odpowiedzialności za popełnione wykroczenia drogowe – stwierdził prokurator Jeżyński. – Podejrzani otrzymywali korzyści osobiste sprowadzające się głównie do uprzywilejowanego traktowania policjantów przy wykonywaniu na ich rzecz różnorodnych usług lub zakupie różnych towarów, dobre relacje towarzyskie przekładające się następnie na ułatwienia przy załatwianiu różnych spraw prywatnych.

Chociaż na początkowym etapie śledztwa nie sformułowano zarzutów korupcyjnych, to jednak wątki dotyczące przyjmowania korzyści majątkowych były badane. Teraz w sprawie pojawiły się nowe fakty. Podejrzanym przedstawiono też kolejne zarzuty.

– Aktualnie status podejrzanego w sprawie ma dziesięć osób, co oznacza, że zarzuty przedstawiono kolejnym siedmiu osobom – mówi nam prokurator Jeżyński. – Spośród podejrzanych, dwóm zarzucono korupcję bierną, czyli przyjęcie korzyści majątkowych, trzem przedstawiono zarzuty korupcji czynnej, czyli wręczenia korzyści majątkowych, pozostałym podejrzanym zarzucono przekroczenie uprawnień lub niedopełnienie obowiązków w celu osiągnięcia korzyści majątkowej.

Jak dowiedzieliśmy się w Prokuraturze Regionalnej w Lublinie, trzy osoby podejrzane o wręczanie łapówek to cywile, pozostała siódemka to funkcjonariusze policji. Przyjmowanie korzyści majątkowych zarzucono między innymi byłemu naczelnikowi wydziału ruchu drogowego Komendy Powiatowej Policji w Tomaszowie Lubelskim.

### Śledztwo trwa

– Wzrost liczby podejrzanych wskazuje, że mogą zostać ujawnione i udokumentowane inne zdarzenia. Ostateczna liczba podejrzanych zostanie określona w akcie oskarżenia. Nadal nie można też podać precyzyjnie liczby przypadków. Nie zakończono trwających czynności procesowych, których celem jest ustalenie wszystkich zdarzeń. Obecnie udokumentowano kilkanaście takich sytuacji – informuje rzecznik prasowy Prokuratury Regionalnej w Lublinie.

Żaden z podejrzanych nie przebywa obecnie w tymczasowym areszcie. Zastosowano wobec nich wolnościowe środki zapobiegawcze, między innymi dozór policyjny oraz zakaz opuszczania kraju.

Na razie Prokuratura Regionalna nie jest w stanie podać nawet przybliżonej daty skierowania do sądu aktu oskarżenia. Śledztwo wciąż trwa.

– Celem prowadzonych czynności procesowych jest uzyskanie nowych dowodów, a także weryfikacja wiarygodności dowodów już zgromadzonych i zabezpieczonych – stwierdza prokurator Andrzej Jeżyński.

**Konrad Sinica**

# Piknik dla rodziny

**TOMASZÓW LUBELSKI**

**Mnóstwo atrakcji czekało na uczestników Pikniku Rodzinnego 800+ w Tomaszowie Lubelskim. Była to też okazja, aby uzyskać informacje o programach społecznych realizowanych przez Ministerstwo Rodziny i Polityki Społecznej.**

**Podczas pikniku można było zasięgnąć informacji o Programie Rodzina 500+.**

Na rodziny czekały bloki konkursowe: bomby wodne, szalone piłeczki, tunele, serso, wodna piłka, rzuty do celu, rzut kaloszem, mega dart. Uczestnicy pikniku wzięli także udział m.in. w quizie z wiedzy „Bezpieczne wakacje" i zapoznali się z obsługą defibrylatora, przedstawioną przez Wojewódzkie Centrum Powiadamiania Ratunkowego.

Podczas pikniku można było zasięgnąć informacji o Programie Rodzina 500+. Od 1 stycznia 2024 r. wysokość tego świadczenia ma się zmienić. Po podniesieniu kwoty do 800 złotych, na każde dziecko będzie przysługiwało 9,6 tys. zł. rocznie. W ciągu 18 lat da to łącznie blisko 173 tys. zł.

– Zmiana wysokości świadczenia z 500 zł na 800 zł nastąpi bez konieczności składania nowego wniosku. Świadczenie w nowej kwocie będzie wypłacane do końca okresu świadczeniowego (czyli do końca maja 2024 r.). Później, jak co roku, rodzic lub opiekun będzie mógł składać wniosek na kolejny okres świadczeniowy. Świadczenie będzie przysługiwało na każde dziecko do ukończenia 18 roku życia – informuje Lubelski Urząd Wojewódzki.

Co miesiąc w województwie lubelskim z tytułu 500+ trafia na konta bankowe rodziców i opiekunów ponad 168 mln zł.

– Program Rodzina 500+ to ogromna pomoc dla rodziców i opiekunów w wychowywaniu dzieci. Ten Program to inwestycja dotychczas niespotykana w naszym państwie – inwestycja w rodzinę, w przyszłe pokolenia, które będą decydować o rozwoju naszego państwa. Rząd Rzeczypospolitej Polskiej dba o polskie rodziny, bo to one są najważniejsze. Polska rodzina wymaga jednak wsparcia finansowego, dlatego został wprowadzony Program Rodzina 500+, który od 1 stycznia zmieni wysokość świadczenia – podkreślał wicewojewoda lubelski **Bolesław Gzik**.

**red**

# Bełżec zaprasza na jarmark

**BEŁŻEC**

**Wspaniała zabawa zapowiada się podczas tegorocznego Jarmarku św. Wawrzyńca w Bełżcu. To jedna z największych imprez plenerowych w regionie! Muzycznymi gwiazdami Jarmarku będą Izabela Trojanowska, a także raper B.R.O. Nie zabraknie też innych atrakcji.**

Na Jarmark św. Wawrzyńca do Bełżca przyjadą twórcy ludowi, koła gospodyń wiejskich. Na imprezie znajdą się liczne stoiska regionalne, gastronomiczne. Nie zabraknie też atrakcji dla dzieci – z myślą o najmłodszych organizatorzy przygotują strefę zabaw.

Wydarzenie odbędzie się 6 sierpnia na stadionie sportowym w Bełżcu.

**red**

### Program Jarmarku św. Wawrzyńca w Bełżcu:

15 – Kapela Bełżecka
16 – Program artystyczny GOK: Zespół Marase, Zespół Bełżusie
17 – Zespół High Head
18 – Gwiazda Jarmarku: **Izabela Trojanowska**
19.30 – Szymon Kuśmierczak z Zespołem
20.30 – Gwiazda Wieczoru: **B.R.O**
21.30 – Zespół Weź Nie Pytaj
22.30 – Zabawa z DJ-em
24 – Zakończenie imprezy

eprasa.pl b802d41bca

Nie ma zastoju w inwestycjach na terenie powiatu tomaszowskiego. Jedna się kończy, a druga zaczyna

# Na drogach praca wre

**POWIAT TOMASZOWSKI**

**Powiat tomaszowski zarządza siecią 714 kilometrów dróg. – Około 40 km wymaga natychmiastowego remontu. Staramy się nadrabiać zaległości sprzed lat, ale potrzeba nam jeszcze trochę czasu i sporo pieniędzy, żeby można było powiedzieć, że stan dróg jest dobry – mówi Jarosław Korzeń, wicestarosta powiatu tomaszowskiego. Samorząd nie oszczędza na inwestycjach drogowych. 20 lipca odebrano dwa zadania o wartości przeszło 10,5 miliona złotych. I podpisano umowę na kolejne.**

Odbiór wyremontowanego odcinka drogi powiatowej Podhorce – Nowa Wieś.

Pierwszą z oddanych 20 lipca do użytku inwestycji była przebudowa odcinka drogi powiatowej biegnącej od Jurowa do skrzyżowania w Machnowie Starym.

– W zakresie tej inwestycji była przebudowa mostu na rzece Szyszła w Jurowie. Zadanie było podzielone na etapy. Most był wykonany półtora roku temu. Jego remont kosztował prawie milion złotych. Wcześniej stan tego obiektu utrudniał swobodny przejazd, między innymi ze względu na znaczne zaniżenie dojazdów. Teraz wyremontowano 2,4 kilometra dróg, które naprawdę już się prosiły o naprawę. Były nieprzejezdne, dziurawe – mówi wicestarosta powiatu tomaszowskiego Jarosław Korzeń.

## Ludzie chcą jeździć po dobrych drogach

Prace kosztowały około 8,1 miliona złotych. Powiat tomaszowski nie musiał jednak wykładać całej sumy z własnego budżetu, bo 7 milionów złotych stanowiło dofinansowanie z Rządowego Funduszu Inwestycji Lokalnych. Wykonawcą zadania było Przedsiębiorstwo Drogowo-Mostowe Spółka Akcyjna Dębica.

– Teraz te drogi powiatowe są naprawdę dobrze zrobione. Zostały poszerzone do 6 metrów. Wykonano je solidnie, z utwardzonymi poboczami, oznakowaniem pionowym i poziomym. To świetnie wykonana inwestycja – ocenia wicestarosta powiatu tomaszowskiego. – Mamy nadzieję, że wyremontujemy pozostałe odcinki. Liczymy, że w kolejnym naborze z „Polskiego Ładu" uda nam się zdobyć na te zadania pieniądze – mówi.

Remont tej drogi powiatowej przed Jurowem, na odcinku 1,2 kilometra, wzięła na swoje barki gmina Jarczów. – Współpraca z wójtem **Tomaszem Tyrką** układa nam się bardzo dobrze, za co serdecznie dziękuję – zwraca uwagę Jarosław Korzeń. – Bo ludzie chcą jeździć po dobrych drogach. Dla kierowców nie ma znaczenia, czy są to drogi gminne, powiatowe, wojewódzkie, czy krajowe. Często nawet o tym nie wiedzą.

Druga z odebranych 20 lipca inwestycji to remont drogi Podhorce – Nowa Wieś. – Naprawiliśmy prawie kilometrowy odcinek, na którym nawierzchnia była w fatalnym stanie – mówi wicestarosta powiatu tomaszowskiego.

Inwestycja kosztowała przeszło 2,4 miliona złotych. Powiat tomaszowski uzyskał na to zadanie dofinansowanie w wysokości 1 mln. Przebudowa obejmowała nie tylko poprawę asfaltowej nawierzchni, ale również wykonanie utwardzonych poboczy, odwodnienia. Ważną częścią była budowa parkingu przy cmentarzu parafialnym w Podhorcach.

– To jest dosyć duża nekropolia. Do tej pory ludzie parkowali po obu stronach drogi i niekiedy trudno było przejechać. Teraz mogą wygodnie postawić samochód na parkingu – zaznacza wicestarosta powiatu tomaszowskiego.

W odbiorach brali udział m.in.: poseł **Tomasz Zieliński**, radny Sejmiku Województwa Lubelskiego **Robert Bondyra**, starosta **Henryk Karwan**, wicestarosta **Jarosław Korzeń**, **Katarzyna Gucz** – członek Zarządu Powiatu, **Dariusz Czop** – sekretarz powiatu, **Andrzej Dmitroca** – dyrektor Zarządu Dróg Powiatowych w Tomaszowie Lubelskim.

## Duże zaniedbania

20 lipca w Starostwie Powiatowym w Tomaszowie Lubelskim podpisana została też umowa na realizację zadania pn. „Przebudowa odcinka drogi powiatowej nr 3514L Rzeplin – Nowosiółki".

Wartość tej inwestycji przekracza 9 milionów złotych. Wyremontowany zostanie odcinek drogi w Telatynie, o długości 3 kilometrów. W zakres zadania wchodzi: wzmocnienie i poszerzenie istniejącej drogi powiatowej, budowa/przebudowa zatok autobusowych, przebudowa chodników, remont istniejących przepustów pod drogą powiatową oraz pod zjazdami, przebudowa zjazdów, zabezpieczenie istniejącej infrastruktury, wycinka kolidujących drzew i krzewów z projektowaną inwestycją.

Wykonawcą robót będzie Przedsiębiorstwo Drogowo-Mostowe Spółka Akcyjna Dębica.

Na ukończeniu jest jeszcze jedna duża inwestycja. Chodzi o remont odcinka od miejscowości Pasieki do drogi wojewódzkiej nr 853. – Długość tego traktu to prawie 5 kilometrów, a około kilometr to praktycznie budowa drogi od podstaw – mówi Jarosław Korzeń.

Umowa na realizację tej długo wyczekiwanej inwestycji drogowej została podpisana 21 października 2022 roku. Wartość zadania to prawie 17 milionów złotych, z czego 8,5 mln pochodzi ze środków Rządowego Funduszu Polski Ład – Program Inwestycji Strategicznych. Wykonawcą inwestycji jest ANTEX II Sp. z o.o. z Lubyczy Królewskiej.

– Jakość dróg w powiecie tomaszowskim systematycznie się poprawia. Staramy się modernizować te najbardziej uczęszczane lub najbardziej nieprzejezdne odcinki. Ale potrzeba jeszcze sporo pracy do tego, by było całkiem dobrze. Są w tym zakresie duże zaniedbania z poprzednich lat – podsumowuje wicestarosta powiatu tomaszowskiego Jarosław Korzeń.

**red**

# Uwiódł ją „amerykański" żołnierz

**TOMASZÓW LUBELSKI**

**Oszust podający się za amerykańskiego żołnierza obiecywał mieszkance Tomaszowa Lubelskiego wspólną przyszłość i wygodne życie w dostatku. Omotał kobietę do tego stopnia, że 43-letnia tomaszowianka dała się oszukać na ponad 5 tysięcy złotych.**

Oszust podający się za amerykańskiego żołnierza obiecywał mieszkance Tomaszowa Lubelskiego wspólną przyszłość i wygodne życie w dostatku. Omotał kobietę do tego stopnia, że 43-letnia tomaszowianka dała się oszukać na ponad 5 tysięcy złotych.

To kolejny przypadek oszustwa metodą „na amerykańskiego żołnierza". Zaczęło się tak jak zwykle. Najpierw oszust polubił zdjęcie kobiety w portalu społecznościowym. Potem stopniowo zdobywał jej zaufanie.

Przez ponad miesiąc pisali do siebie. „Żołnierz" obiecywał mieszkance Tomaszowa Lubelskiego wspólną przyszłość. Ta wirtualna miłość kwitła w najlepsze. Kiedy pewnego dnia „Amerykanin" napisał, że jedzie na misję do Syrii, zauroczona kobieta bez wahania przystała na jego prośbę, aby przechowała mu pieniądze.

– Kobieta zgodziła się i zgodnie z poleceniami, przelała na wskazane przez oszusta konto ponad 5 tys. zł. Pieniądze miały być zapłatą za przewóz paczki z 400 000 dolarów z zagranicy do Polski. Następnie kobieta otrzymała informację, że paczka jest już na lotnisku w Warszawie, jednak kurier z pieniędzmi został zatrzymany przez celników. Aby go wykupić i odzyskać pieniądze, kobieta miała przelać kolejną kwotę. Po tym jak poinformowała, że nie ma więcej pieniędzy, oszust nakłaniał ją do wzięcia pożyczki – informuje młodszy aspirant **Małgorzata Pawłowska**, oficer prasowy Komendy Powiatowej Policji w Tomaszowie Lubelskim.

Na szczęście córka 43-letniej mieszkanki Tomaszowa Lubelskiego wykazała się zdrowym rozsądkiem i pokazała mamie znalezione w internecie informacje o oszustwach metodą na amerykańskiego żołnierza. Kobieta dopiero wówczas postanowiła zgłosić sprawę policji.

– Apelujemy i przestrzegamy przed tego typu oszustami, którzy nawiązują znajomość, wzbudzają zaufanie i uczucia, po czym wyłudzają pieniądze. Pamiętajmy, że w wirtualnym świecie łatwo jest stworzyć postać, która w rzeczywistości w ogóle nie istnieje – przestrzega młodszy aspirant Małgorzata Pawłowska.

**red**

# Święto Lasów

Koncerty przyciągnęły wielu miłośników dobrej muzyki.

**ŁASZCZÓWKA-KOLONIA**

**Lasy Państwowe świętują stulecie. Obchody z tej okazji zorganizowano również na terenie Nadleśnictwa Tomaszów. Gwiazdą imprezy był zespół KOMBI Łosowski.**

Leśna brać świętowała 30 lipca w Łaszczówce-Kolonii. Na gości czekały liczne atrakcje. Największą był koncert zespołu KOMBI Łosowski połączony z pokazem laserowym. Na scenie wystąpili też: Megustar, Effect, Sąsiadeczki i Kalina. Chętni mogli spróbować pysznych potraw regionalnych, chociaż królowała kuchnia myśliwska.

Lasy Państwowe zostały utworzone w 1924 roku. – Rocznica powstania Lasów Państwowych przypada wprawdzie w roku 2024, niemniej jest to tak doniosła okazja, że podjąłem decyzję, by obchody rozpocząć właśnie dziś. Będziemy je kontynuować w kolejnych miesiącach aż do końca przyszłego roku, a w tym czasie zaplanowaliśmy szereg wydarzeń we wszystkich jednostkach Lasów Państwowych, po to, by w święcie leśników mogli wziąć udział i cieszyć się z nami wszyscy Polacy – wyjaśniał **Józef Kubica**, Dyrektor Generalny Lasów Państwowych, podczas Dnia Leśnika w Nowym Sączu.

**red**

## fleszem TOMASZÓW LUB.

w godz. 9.30-11.30. Dla osób korzystających z programu żywnościowego obecność jest obowiązkowa.

### Gmina Susiec

■ **NOWY WÓZ DLA OSP.** Jednostka Ochotniczej Straży Pożarnej w Suścu może teraz wyjeżdżać do akcji nowym, lekkim samochodem ratowniczo-gaśniczym mitsubishi fuso. Na jego zakup strażacy otrzymali kilka dotacji: 200 tys. zł z Wojewódzkiego Funduszu Ochrony Środowiska i Gospodarki Wodnej w Lublinie, 237 tys. zł z Gminy Susiec, a także 30 tys. zł od Wspólnoty Gruntowej Susiec II. Nowy wóz wyposażony jest w agregat wysokociśnieniowy wodno-pianowy, zbiornik na wodę o pojemności 1300 litrów oraz zbiornik na środek pianotwórczy o pojemności 130 l.

### Gmina Telatyn

■ **WIELKIE MOCZENIE KIJA.** 25 dzieci oraz 17 seniorów wzięło udział w zawodach wędkarskich przy stawie w Nowosiółkach. Zmagania na świeżym powietrzu zorganizował 23 lipca miejscowy Zarząd Koła Wędkarskiego. Zawodnikom kibicowali wójt gminy Telatyn **Dariusz Kozłowski** oraz mieszkańcy. Nad prawidłowym przebiegiem zawodów czuwał **Zenon Uchacz**, jako sędzia główny. W grupie dzieci I miejsce zajęła **Lena Dziurdzińska**, II – **Emilia Jaśkiewicz**, a III – **Emilia Sobuś**. Wśród seniorów zwyciężył **Marek Jaśkiewicz**, II miejsce wywalczył **Paweł Maślak**, a III – **Andrzej Staszewski**. Na uczestników zawodów wędkarskich czekały nagrody, pamiątkowe statuetki i puchary.

■ **RENAULT DLA STRAŻAKÓW.** Ochotnicza Straż Pożarna w Nowosiółkach może już jeździć do akcji nowym samochodem strażackim. Samochód, który otrzymała jednostka, ma podnieść jej zdolność operacyjną. Samochód poświęcił proboszcz parafii w Nowosiółkach, ks. **Jerzy Rzeszowski**. W przekazaniu wozu, oprócz wójta gminy **Dariusza Kozłowskiego**, uczestniczyli: poseł na Sejm RP **Tomasz Zieliński**, członek Zarządu Powiatu Tomaszowskiego **Wiesław Cielica**, komendant powiatowy PSP bryg. **Mirosław Michoński**, przewodniczący Rady Gminy **Jarosław Romanowski**, radna **Zofia Groma**, sołtys z Nowosiółek **Daniel Pawłowski**, prezes Zarządu Oddziału Gminnego ZOSP w Telatynie druh **Roman Kurnik** oraz strażacy-ochotnicy z OSP Nowosiółki wraz z prezesem druhem **Jackiem Galą** i naczelnikiem druhem **Michałem Jonakiem**.

### Gmina Tyszowce

■ **ŚCIEKI LEPIEJ OCZYSZCZONE.** Oczyszczalnia ścieków w Tyszowcach doczekała się remontu. Prace, które wraz z dokumentacją kosztowały prawie 1,5 miliona złotych, zakończyły się w lipcu. Mocno nadgryzione zębem czasu i wyeksploatowane urządzenia zostały wymienione na nowe. – Efektem realizacji zadania jest zastosowanie nowoczesnej i znacznie bardziej efektywnej technologii oczyszczania ścieków. Skutkiem tych działań będzie w konsekwencji poprawa efektywności oczyszczania ścieków, której rezultatem będzie poprawa jakości oczyszczanych ścieków – informuje Urząd Gminy Tyszowce.

**red**

eprasa.pl b802d41bca

## fleszem BIŁGORAJ

■ **MŁODZIEŻ NA OBOZIE.** Dzięki dofinansowaniom ze Skarbu Państwa reprezentowanego przez Komendanta Głównego Państwowej Straży Pożarnej, w okresie wakacyjnym odbywają się obozy Młodzieżowych Drużyn Pożarniczych z terenu powiatu biłgorajskiego. Z dotacji skorzystały jednostki z Tarnogrodu, Starego Bidaczowa, Biszczy I, Pisklaków, Goraja i Dąbrowicy.

■ **ODPOCZYNEK W CIENIU WOJNY.** W lipcu grupa 44 dzieci z Ukrainy wraz z opiekunami przyjechała do Biłgoraja. Goście odwiedzili Polskę na zaproszenie burmistrza **Janusza Rosłana**, który odpowiedział na prośbę mera Nowowołyńska **Borysa Karpusa**, aby zorganizować wypoczynek dla dzieci najbardziej dotkniętych skutkami trwającej wojny. Uczestników kolonii gościło schronisko „Sitareczka" znajdujące się przy Szkole Podstawowej nr 1 im. Błogosławionego Księdza Prymasa Stefana Kardynała Wyszyńskiego. W programie pobytu młodzieży były wycieczki krajoznawcze, w ramach których młodzież z Ukrainy poznała miasto, Ziemię Biłgorajską, Zamość. Zwierzyniec, Górecko Kościelne i Sandomierz. 22 lipca goście z Nowowołyńska wrócili do swojego kraju.

■ **OSWAJANIE PRZESTRZENI – RZEŹBA LUDOWA I SAKRALNA.** Wystawę o takiej tematyce można oglądać do 15 września w siedzibie Muzeum Ziemi Biłgorajskiej w Biłgoraju. Jak podkreślają organizatorzy rzeźby ludowe o tematyce sakralnej są charakterystyczne dla krajów pozostających w kręgu katolicyzmu. Wpływ na to miał przede wszystkim kult świętych, nieobecny choćby w protestantyzmie. Rzeźby świętych, obecne w kościołach, stanowiły ilustracje do przypowieści, pobudzając wyobraźnię wiernych i nierzadko stając się inspiracją dla osób z rzeźbiarskim talentem.

■ **POWSTAJE DROGA I RÓW.** W Biłgoraju trwa budowa ul. Spokojnej w osiedlu Puszcza Solska, na granicy miasta z miejscowością Podlesie. Projekt zakłada wykonanie nawierzchni jezdni z betonu asfaltowego i kostki betonowej, jednostronnego chodnika i zjazdów do posesji oraz budowę kanalizacji deszczowej. Wzdłuż ulicy powstanie nowoczesne oświetlenie w technologii LED z doświetleniem przejść dla pieszych. Strategicznym elementem inwestycji jest modernizacja i budowa rowu odwadniającego z włączeniem do rzeki Czarna Łada wraz z przepustami. Rów ma za zadanie zwiększyć przepływ wód opadowych z drogi wojewódzkiej nr 835, ul. Tarnogrodzkiej i Alei Jana Pawła II. Takie rozwiązanie w przyszłości powinno przeciwdziałać podtopieniom w południowej części osiedla Puszcza Solska. Według stanu na 25 lipca zaawansowanie prac budowlanych wynosi 39 proc. Wykonano już kanalizację deszczową oraz rów odwadniający wraz z przepustami. Aktualnie prowadzone są roboty związane

### Oberwanie chmury nad powiatem biłgorajskim

# Ulewa zniszczyła budynki i uprawy

**POW. BIŁGORAJSKI**

**26 lipca nad powiatem biłgorajskim przeszła potężna nawałnica. Strażacy interweniowali 30 razy. Zagrożone były m.in. budynki mieszkalne i gospodarcze. Na szczęście nie było osób poszkodowanych.**

Pierwsze zgłoszenia o podtopieniach posesji wpłynęły na stanowisko dyżurnego z Komendy Powiatowej Państwowej Straży Pożarnej w Biłgoraju 26 lipca o godzinie 17.24.

Ulewa wyrządziła szkody w trzech gminach.

## Trzy gminy pod wodą

– Łącznie odnotowaliśmy 30 zdarzeń, 3 w gminie Aleksandrów, 11 w gminie Obsza i 16 w gminie Łukowa, przy czym w gminie Łukowa zawiadomienie wpłynęło także 27 lipca po godzinie 6 i na miejscu działa OSP – mówił bryg. **Dariusz Gęborys**, Komendant Powiatowy PSP w Biłgoraju.

Łącznie w działania zaangażowanych było 13 jednostek OSP, 4 jednostki PSP, czyli 111 ratowników OSP i 6 ratowników z PSP. Zagrożone były budynki mieszkalne i gospodarcze. Główną przyczyną zdarzeń były intensywne opady deszczu w rejonie południowo-wschodniej części powiatu oraz wezbranie miejscowych cieków wodnych. Działania strażaków polegały na zabezpieczeniu mienia ludzkiego, wypompowywaniu wody z zalanych budynków, ewakuacji inwentarza i mienia. Zapobieganie skutkom podtopień trwało do późnych godzin nocnych. Podczas trwających interwencji nie odnotowano żadnych osób poszkodowanych.

Nawałnica w Babicach.

W związku z podtopieniami w Starostwie Powiatowym zebrał się sztab kryzysowy. W posiedzeniu, obok wicestarosty biłgorajskiego **Tomasza Rogali,** przedstawicieli Biura Spraw Obronnych i Zarządzania Kryzysowego Starostwa Powiatowego w Biłgoraju oraz p.o. kierownika Wydziału Rolnictwa Ochrony Środowiska i Leśnictwa uczestniczyli Komendant Powiatowy PSP, przedstawiciele Policji, PSSE w Biłgoraju, Wód Polskich, Zakładu Gazowniczego oraz Zarządu Dróg Powiatowych. Obecny był także wójt gminy Aleksandrów **Józef Biały**.

## Woda, gaz i drogi bezpieczne

Jak wynika z informacji przedstawionych przez przedstawicieli sanepidu w Biłgoraju, nie odnotowano zagrożenia epidemiologicznego. Woda do mieszkańców wszystkich gmin jest dostarczana na bieżąco, wodociągi funkcjonują normalnie, a kranówka nadaje się do spożycia. Przez krótki czas, 26 lipca, nastąpiła krótka przerwa w dostawie wody w gminie Obsza, ale była ona spowodowana przerwą w dostawie prądu. W gminie Łukowa miało miejsce podtopienie oczyszczalni ścieków, ale nie zakłóciło ono w sposób poważny pracy zakładu. Także służby gazowe nie odnotowały uszkodzeń sieci.

Nie było również znacznych uszkodzeń w infrastrukturze drogowej. – Byliśmy na miejscu, uszkodzony został jedynie na dłuższym odcinku chodnik w miejscowości Babice oraz nieznacznie chodnik w Łukowej. Nie ma uszkodzeń na drogach. Nic nie wskazuje na jakiekolwiek większe szkody – zaznaczył **Mirosław Daniłowicz** z Działu Utrzymania Dróg i Mostów Zarządu Dróg Powiatowych w Biłgoraju.

Zalane zostały m.in. pola.

## Będzie ustalanie strat

Już dzień po nawałnicy trwało szacowanie strat. Następnie do wojewody lubelskiego trafiły wnioski o przyznanie pomocy najbardziej poszkodowanym gospodarstwom. – Oberwanie chmury przyszło nad Babicami, które są położone w niecce nad rzeką Lubień. Woda przelewała się w czterech miejscach przez drogę powiatową. Sama droga nie została w istotny sposób naruszona, ale uszkodzona jest infrastruktura, w tym chodniki, barierki ochronne czy odpływy. Woda podtopiła również trzy gospodarstwa, w których straty zostały oszacowane na kilkadziesiąt tysięcy złotych – relacjonuje wójt gminy Obsza **Andrzej Placek**.

To właśnie tych gospodarstw będzie dotyczyć wniosek do wojewody o przyznanie pomocy, która może wynieść maksymalnie po 6 tys. zł. – Wypłaty są możliwe w ciągu kilkudziesięciu godzin – dodaje wójt Placek.

Gdy woda opadnie także na polach, rozpocznie się szacowanie skutków nawałnicy w uprawach. Wnioski w tej sprawie będą przyjmowane w urzędach gmin.

**ez**

# Aby pamięć nie zgasła

**DEREŹNIA**

**23 lipca mieszkańcy Dereźni oddali hołd swoim przodkom w 80. rocznicę wysiedlenia miejscowości, pragnąc zachować od zapomnienia wydarzenia z 2 lipca 1943 r. W celu upamiętnienia tych wydarzeń w 80. rocznicę wysiedlania miejscowości ufundowana została tablica pamiątkowa.**

Grupa Rekonstrukcji Historycznej „WIR" z Biłgoraja przedstawiła inscenizację akcji wysiedleńczej. Fot. GRH „WIR"

W lipcu minęło 80 lat odkąd rozegrały się te tragiczne wydarzenia. 2 lipca 1943 r. mieszkańcy Dereźni zostali wypędzeni przez Niemców z domów, zegnani na łąkę **Janiny Wilczak** i popędzeni pod kościół pw. św. Marii Magdaleny w Biłgoraju, skąd zostali wywiezieni do obozów przejściowych w Zwierzyńcu, Zamościu oraz do obozu koncentracyjnego na Majdanku. Wysiedleńców kwalifikowano do zniemczenia, część wysyłano na roboty przymusowe, innych odsyłano do tzw. wsi rentowych. Dzieci wywożono do obozów bądź oddawano rodzinom niemieckim w celu zniemczenia.

Uroczystość rozpoczęła się od ustawienia warty honorowej, podniesienia flagi państwowej na maszt i odegrania hymnu polskiego. Po mszy św. odbyło się poświęcenie tablicy pamiątkowej i złożenie wieńców. W koncercie patriotycznym wystąpiła Orkiestra Dęta z Brzózy Królewskiej, uczniowie Szkoły Podstawowej im. Papieża Jana Pawła II w Dereźni i zespół „Zorza" z Dereźni.

Na zakończenie, na łące Janiny Wilczak przeprowadzono inscenizację przygotowaną przez Grupę Rekonstrukcji Historycznej „WIR" z Biłgoraja. Mieszkańcy Dereźni ponownie stanęli na wysokości zadania, organizując na tym placu fragment dawnej wsi, ale też czynnie włączając się do odgrywanych przez rekonstruktorów wydarzeń. Komentarz do akcji wysiedleńczej przygotowała dr **Dorota Skakuj** z Muzeum Ziemi Biłgorajskiej. Uroczystościom towarzyszyła przygotowana specjalnie na tą okazję wystawa historyczna, nad którą czuwał historyk **Michał Kańkowski**.

Uroczystość była nie tylko żywą lekcją historii, ale też piękną lekcją patriotyzmu. Oprócz społeczności lokalnej, władz samorządowych i gości, wzięli w niej udział kombatanci, naoczni świadkowie i uczestnicy tamtych wydarzeń, na czele ze **Stanisławą Kruszewską** z domu Wilczak, wysiedloną w 1943 r. mieszkanką Dereźni. – Jako społeczność gminy Biłgoraj wspominamy tamtych ludzi bardzo często i mocno przeżywamy ich traumę. Naszym zadaniem jest to, by kolejne pokolenia nie zapomniały o tym, co wydarzyło się w 1943 roku – mówił wójt **Wiesław Różyński**.

Obchody 80. rocznicy wysiedlenia Dereźni dofinansowane zostały przez Wójta Gminy Biłgoraj w konkursie ofert na realizację zadania publicznego.

**ez**

2 lipca 1943 r. Niemcy wypędzili mieszkańców Dereźni z domów.

eprasa.pl b802d41bca

Żeby pamiątki polskiej kultury nie odeszły w zapomnienie

# Sypnęli kasą na remont zabytków

**POW. BIŁGORAJSKI**

**Do dwunastu gmin z powiatu biłgorajskiego trafią pieniądze na remonty zabytkowych obiektów. Inwestycje dotyczą głównie kościołów.**

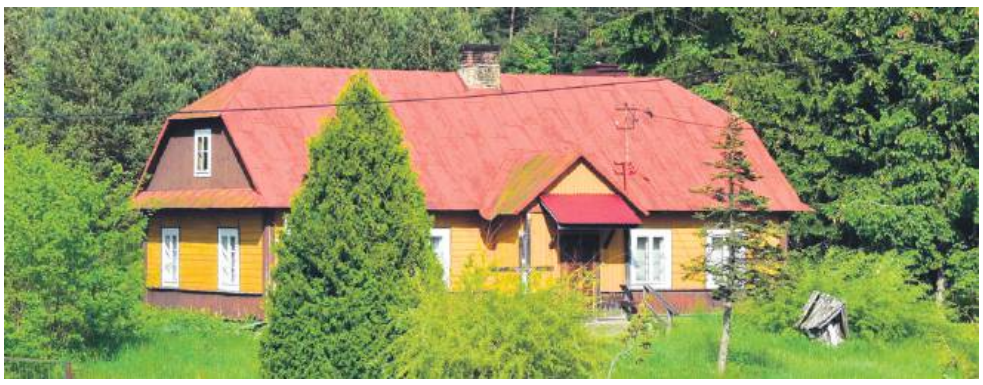

„Organistówka" w gminie Tereszpol.

Rządowy Program Odbudowy Zabytków wesprze samorządy w poprawieniu stanu, odbudowie i remontach obiektów zabytkowych, przyczyniając się tym samym do poprawy ich stanu i uchroni przed degradacją i niszczeniem. W pierwszej edycji dofinansowanie przyznano ponad 4800 projektom w całej Polsce, a łączna kwota wsparcia to 2,51 mld zł. Z powiatu biłgorajskiego dofinansowanie otrzymało aż 12 samorządów na łączną kwotę ponad 13 mln zł.

Dofinansowanie z Programu może wynieść maksymalnie 98 proc. wartości inwestycji, a minimalny wkład własny to zaledwie 2 proc. Stąd tak duże zainteresowanie programem. Niektóre gminy otrzymały środki nawet na trzy zadania.

## Samorządy zacierają ręce

Gmina Józefów w ramach dofinansowania otrzymała 1 mln zł. Środki te zostaną wykorzystane na wykonanie prac konserwatorskich, restauratorskich i budowlanych w kościołach w Józefowie i Górecku Kościelnym.

– Większą część, bo 600 tys. zł, mamy przyznane na wykonanie robót w kościele parafialnym Niepokalanego Poczęcia Najświętszej Marii Panny w Józefowie, budowanym w latach 1883-1886. Pozostała kwota jest do wykorzystania w kościele św. Stanisława Biskupa Męczennika w Górecku Kościelnym z 1768 roku. Zgodnie z zasadami programu, dotacje powinny wystarczyć na pokrycie 98 procent kosztów robót, ale czy tak będzie, to okaże się dopiero po rozstrzygnięciu przetargów na realizację obydwu zadań – zaznacza burmistrz Józefowa **Roman Dziura**.

Dodaje, że w miejscowej świątyni trzeba m.in. przeprowadzić renowację głównego ołtarza i chrzcielnicy, a także zakonserwować dach oraz wyremontować zabytkowe ogrodzenie przy ulicach Partyzantów i Broniewskiego. Z kolei w Górecku Kościelnym jest planowane dokończenie konserwacji ołtarza głównego, pełna konserwacja ołtarza bocznego i generalny remont posadzek.

Z kolei gmina Frampol otrzymała ponad 1 mln zł na trzy zadania. Pieniądze przeznaczone będą na remont Pomnika Odzyskania Niepodległości we Frampolu, remont Kościoła Parafialnego, a także budynku dzwonnicy i kapliczek w Radzięcinie oraz remont elewacji budynku Kościoła Parafialnego we Frampolu.

Poszczęściło się również gminie Obsza, która otrzymała dofinansowanie na 1 mln 100 tys. zł. – Pieniądze te zostaną przeznaczone na wykonanie robót w Babicach, Zamchu i w Obszy. Największa kwota, bo prawie 510 tys. zł, będzie do wykorzystania w parafii w Obszy, kolejne ponad 440 tysięcy pochłoną prace w kościele w Zamchu i około 150 tys. zł w Babicach – wylicza wójt gminy Obsza **Andrzej Placek**.

W Obszy zostanie wykonana nowa elewacja kościoła Wniebowzięcia Najświętszej Marii Panny i dzwonnicy. W Zamchu jest planowany remont dachu świątyni pod wezwaniem św. Jozafata i św. Praksedy oraz dzwonnicy. Natomiast w kościele w Babicach renowacji zostaną poddane ołtarze w kościele św. Andrzeja Boboli. Wójt dodaje, że szczegółowy zakres robót będzie jeszcze omawiany z proboszczami poszczególnych parafii, a projekt powstanie pod nadzorem konserwatora zabytków.

## Te zabytki przejdą remont

**Miasto Biłgoraj** – Remont konserwatorsko budowlany kościoła parafialnego św. Jerzego (490 tys. zł); Zabezpieczenie i stabilizacja konstrukcyjna budynku kaplicy pw. Św. Marii Magdaleny w zespole Kościół i Klasztor przy ul. Tarnogrodzkiej (490 tys. zł); Odnowienie bramy cmentarza parafialnego obrządku rzymskokatolickiego Puszcza Solska przy ul. Krzeszowskiej (176 400 zł);

**Gmina Biszcza** – Renowacja zabytkowych obiektów sakralnych wraz z elementami towarzyszącymi na terenie Gminy Biszcza (1 mln 274 tys. zł);

**Gmina Frampol** – Remont budynku kościoła parafialnego oraz budynku dzwonnicy i kapliczek zlokalizowanych w linii ogrodzenia w Radzięcinie (490 tys. zł); Remont elewacji budynku kościoła parafialnego pw. św. Jana Nepomucena oraz MB Szkaplerznej we Frampolu (490 tys. zł); Remont Pomnika Odzyskania Niepodległości we Frampolu na ul. Rynek (96 tys. zł);

**Gmina Goraj** – Prace konserwatorskie przy zabytkowym obiekcie Kościoła Parafialnego w Goraju (999 tys. 600 zł);

**Gmina Józefów** – Prace konserwatorskie, restauratorskie i roboty budowlane w kościele parafialnym pw. św. Stanisława BM w Górecku Kościelnym (400 tys. zł); Prace konserwatorskie, restauratorskie i roboty budowlane w kościele parafialnym pw. Niepokalanego Poczęcia NMP w Józefowie (600 tys. zł);

**Gmina Księżpol** – Modernizacja budynku Kościoła p.w. Podwyższenia Krzyża Świętego oraz dzwonnicy w Księżpolu (490 tys. zł); Modernizacja budynku kościoła p.w. Św. App. Piotra i Pawła w Majdanie Starym (490 tys. zł)

**Gmina Łukowa** – Remont wieży – dzwonnicy kościoła Wniebowzięcia NMP w Łukowej (485 tys. 590 zł); Wykonanie ogrodzenia zabytkowego cmentarza przykościelnego w Łukowej (144 tys. 60 zł); Budowa brakującego fragmentu ogrodzenia na zabytkowym cmentarzu grzebalnym wraz z remontem istniejącej części (480 tys. 200 zł);

**Gmina Obsza** – Renowacja zabytkowych ołtarzy w kościele pw. św. Andrzeja Boboli w Babicach (146 tys. zł); Remont dachu Kościoła parafialnego pw. św. Jozafata i św. Praksedy w Zamchu oraz dzwonnicy przy kościele (441 tys. zł); Remont zabytkowego Kościoła pw. Wniebowzięcia Najświętszej Marii Panny w Obszy oraz zabytkowej dzwonnicy przy kościele (509 tys. 600 zł);

**Gmina Potok Górny** – Remont kościoła parafialnego p.w. M.B. Częstochowskiej w Lipinach Górnych-Borowina (272 tys. 255 zł); Remont kościoła parafialnego p.w. św. Jana Chrzciciela w Potoku Górnym (465 tys. 033 zł); Remont starej plebani przy kościele parafialnym w Potoku Górnym z wewnętrznymi instalacjami elektrycznymi, wod-kan, c.o., gaz. (566 tys. 145 zł);

**Gmina Tarnogród** – Wymiana stolarki okiennej i drzwiowej, izolacja pozioma i pionowa oraz wykonanie odwodnienia dachu cerkwi prawosławnej pw. Świętej Trójcy w Tarnogrodzie (317 tys. zł); Konserwacja i restauracja dzwonnicy bramowej kościoła pw. Przemienienia Pańskiego w Tarnogrodzie (478 tys. zł); Prace konserwatorskie przy ołtarzu głównym z XIX w. kościoła Niepokalanego Poczęcia NMP w Luchowie Górnym. (204 tys. zł);

**Gmina Tereszpol** – Remont „Organistówki" w Tereszpolu-Zaorendzie (970 tys. 200 zł);

**Gmina Turobin** – Remont Kaplicy cmentarnej św. Elżbiety na cmentarzu rzymskokatolickim parafii Turobin (1 mln 116 tys. 710 zł).

**ez**

# Gratka dla rowerzystów

**BIŁGORAJ**

**Blisko 50 km nowych dróg rowerowych powstanie tylko na terenie powiatu biłgorajskiego. Na tym nie koniec. Inwestycja swoim zasięgiem obejmie również powiat zamojski, kraśnicki, janowski oraz tomaszowski.**

Podczas spotkania dyskutowano m.in. nad przebiegiem trasy.

Projekt „Rowerowe Roztocze" przewiduje wykonanie 175 kilometrów ścieżek rowerowych na obszarze szeroko rozumianego Roztocza. Trasa ścieżek przebiegać będzie przez pięć powiatów województwa lubelskiego. Koncepcja Rowerowego Roztocza opiera się na uzupełnieniu w odpowiednią infrastrukturę Centralnego Szlaku Rowerowego Roztocza. Będzie ona osią do rozwoju turystyki rowerowej od powiatu kraśnickiego przez powiat janowski, biłgorajski po powiat tomaszowski.

24 lipca w Starostwie Powiatowym w Biłgoraju odbyło się kolejne spotkanie członków „Roztoczańskiego Związku Powiatowo-Gminnego", który ma być realizatorem projektu oraz instytucji związanych z geodezją, inwestycjami i planowaniem, dotyczące budowy ścieżek pieszo-rowerowych.

– Chcemy połączyć możliwość przejazdu rowerzystów od Kraśnika do Hrebennego, wzdłuż Centralnego Szlaku Rowerowego. Chodzi o udrożnienie brakujące odcinki, ewentualnie dobudowując do tego szlaku tzw. „żebra", które łączyłyby z tym szlakiem inne szlaki. Główne problemy jakie wynikają, to brak możliwości technicznej poprowadzenia takich ścieżek w dwóch lokalizacjach w powiecie biłgorajskim. Rozmawiamy więc o alternatywnych trasach albo odcinki będą w inny sposób łączyć się z trasą – wyjaśnia **Magdalena Stasicka**, koordynator projektu „Rowerowe Roztocze".

– Te spotkania pozwalają nam wypracować i uzgodnić ostateczną trasę przebiegu planowanych ścieżek w poszczególnych gminach i szukać dróg rozwiązania ewentualnych komplikacji. Wiemy, że muszą zostać zaplanowane alternatywy przebiegi ścieżek na odcinkach w gminie Frampol i Goraj, szukamy najlepszych rozwiązań, bo czasu nie mamy dużo – mówi **Tomasz Rogala**, wicestarosta biłgorajski.

W powiecie biłgorajskim, projekt ma być realizowany w czterech gminach – Goraj, Frampol, Tereszpol i Józefów. Łącznie powstanie 50 km dróg dla rowerów – 43 km na terenie wiejskim i 7 km na terenie miast. Zadanie realizują samorządy w porozumieniu z powiatami. W najbliższym czasie wszystkie ścieżki mają być zatwierdzone, a w tym roku ma być ogłoszone postępowanie przetargowe na dokumentację projektową i ma być ono ogłoszone.

Na całość zaplanowane jest ponad 220 mln zł środków unijnych przekazanych z Urzędu Marszałkowskiego, w ramach dwóch projektów – projektu z turystyki i projektu z mobilności miejskiej. Dofinansowanie stanowi 85 proc. wartości zadania, 15 proc. to wkład własny samorządów.

**ez**

## fleszem BIŁGORAJ

z wykonaniem podbudowy w drodze serwisowej oraz roboty związane z umocnieniem rowu płytami ażurowymi. Przedsiębiorstwo Gospodarki Komunalnej wykonało wodociąg i kanalizację sanitarną. Inwestycja jest dofinansowana z Rządowego Funduszu Polski Ład Program Inwestycji Strategicznych. Wartość dofinansowania wynosi blisko 5 mln zł. Całkowity koszt zadania to 6 mln 453 tys. zł. Prace potrwają do stycznia 2024 roku.

### Frampol

**ZAKŁAD Z NOWYM WOZEM.** Zakład Gospodarki Komunalnej we Frampolu wzbogacił się o nowy sprzęt. Jest to samochód specjalny asenizacyjny dwuosiowy wyposażony w zbiornik 8 mł. Środki finansowe na jego zakup przekazała Rada Miejska we Frampolu z budżetu gminy. Samochód marki Mercedes z 2006 roku kosztował 157 440 zł. Poprawi on jakość i szybkość wykonywania usług związanych z odbiorem nieczystości ciekłych.

### Józefów

**REMONT Z DOFINANSOWANIEM.** Remont ul. 29 Marca w Józefowie będzie współfinansowany ze środków Rządowego Funduszu Rozwoju Dróg. Przetarg na wykonanie robót jest już ogłoszony, a pieniądze z budżetu państwa powinny wystarczyć na pokrycie połowy kosztów. Prace są planowane na odcinku o długości prawie 850 metrów, gdzie trzeba położyć nową, asfaltową nawierzchnię i wykonać obustronne pobocza z tłucznia. Na tym inwestycji w drogownictwo nie koniec. W lipcu zakończył się nowy nabór wniosków o przyznanie dotacji w kolejnej edycji RFRD, z którego gmina Józefów chce pozyskać wsparcie na przebudowę odcinka drogi w Samsonówce. Jeśli otrzyma dofinansowanie, poprawi fragment o długości prawie 2 kilometrów. Kosztorysową wartość tej inwestycji szacuje się na ponad 2 mln zł.

### Tarnogród

**LETNIE MALOWANIE.** 20 lipca zakończyła się Wakacyjna Szkółka Letnia. Było to osiem dni warsztatów pobudzających wyobraźnię i kreatywność, dostosowanych do wieku, potrzeb i zainteresowań uczestników. Artyści pod okiem fachowców eksperymentowali z rozmaitymi technikami i środkami wyrazu. Tworzyli za pomocą markerów, kredek, pasteli, farb plakatowych i emulsyjnych, malowali na małych, dużych i bardzo dużych formatach, tworzyli kolaże i formy przestrzenne z materiałów z recyklingu, a także lepili i konstruowali figury z plasteliny, gliny, kamyków i patyczków. Tematy proponowane przez prowadzących były interesujące i dawały możliwość twórczej interpretacji. Organizatorzy wydarzenia to Tarnogrodzki Ośrodek Kultury i Towarzystwo Kultury Teatralnej Ziemi Lubelskiej. Wsparcia finansowego udzielili burmistrz Tarnogrodu i starosta Biłgorajski.

**ez**

eprasa.pl b802d41bca

Od prawie pół wieku zbiera różne pamiątki i eksponaty, a obecnie wszystko udostępnił w prywatnym muzeum w Komarowie

# Muzealnik z pasji i zamiłowania

**GMINA KOMARÓW**

**Trudno powiedzieć, kiedy dokładnie Zdzisław Bulicz rozbudził w sobie kolekcjonerskie i muzealnicze hobby. Zbieraniem różnych przedmiotów, z którymi wiążą się jakieś ciekawe historie, zajmuje się od prawie 50 lat. Obecnie w jego muzeum można zobaczyć świeczniki, patery, monety, jak również stylowe wagi czy antyczne meble. Ale są także motocykle, maszyny rolnicze i wyjątkowe fotografie dawnego Komarowa.**

Muzeum Zdzisława Bulicza jest wyjątkową atrakcją nie tylko dla mieszkańców Komarowa i pobliskich miejscowości.

**Zdzisław Bulicz** ma 65 lat. Mieszka w Komarowie Osadzie. Tutaj urodził się w 1957 r. Trudno powiedzieć, kiedy dokładnie rozbudził w sobie kolekcjonerskie i muzealnicze hobby. Zbieraniem różnych przedmiotów, z którymi wiążą się jakieś ciekawe historie, zajmuje się od prawie 50 lat.

– Miałem może 13 lat – wspomina Zdzisław Bulicz. – W Komarowie pozostały ruiny przedwojennej szkoły pożydowskiej. Któregoś dnia w latach siedemdziesiątych ubiegłego wieku zawaliła się jedna ze ścian tej szkoły i odsłoniła piwniczne pomieszczenia. Poszedłem tam ze świeczką. Piwnica była wyjątkowo długa. Tam natrafiłem na miejsce, w którym w czasie wojny ukrywało się kilkoro Żydów. Znalazłem dwa świeczniki, takie proste, pojedyncze. Nie były to sześcioramienne menory. Świeczniki najpewniej służyły ukrywającym się do oświetlenia pomieszczeń schronienia. Można powiedzieć, że te świeczniki były pierwszymi eksponatami, które obecnie można obejrzeć w moim muzeum – opowiada Zbigniew Bulicz.

Przydomowe, prywatne muzeum lokalnej pamięci Zdzisław Bulicz urządził na własnym podwórzu. W jednym pomieszczeniu dawnego budynku gospodarczego zgromadził przeróżne eksponaty. Ponad 20 lat temu w tym budynku stał żywy inwentarz. Potem w chlewiku urządzono składzik przeróżnych sprzętów gospodarstwa domowego – beczki, kanki i rozmaite szpargały. Jakieś półtora roku temu Zdzisław Bulicz zdecydował, ze gruntownie wyremontuje pomieszczenie, w którym kiedyś trzymał świnki – położy podłogę, wyłoży ją terakotą i urządzi muzeum. Zwłaszcza że dla zbieranych całymi latami pamiątek i eksponatów brakowało już miejsca w domu, piwnicy i różnych zakamarkach na podwórzu.

– Postanowiłem, że muszę zebrać w jednym miejscu, to co udało mi się zgromadzić, choćby po to, żeby można eksponaty pokazać ludziom – tłumaczy Zdzisław Bulicz.

## W zacnym gronie „Ludzi z pasją”

Część eksponatów do swojego muzeum Zdzisław Bulicz kupił, inne otrzymał od różnych osób, głownie mieszkańców Komarowa i okolic. Oni od dawna znali jego zbieracką pasję.

– Zbieraniem różnych rzeczy zająłem się pod koniec lat 60. zeszłego wieku. Z roku na rok moja kolekcja się powiększała. przybywało eksponatów. A gdy po Komarowie i okolicach rozeszło się, że zbieram starocie, ludzie sami przynosili różne pamiątki. Ot, na przykład taka metalowa carska sakiewka. Tuż przed swoją śmiercią podarował mi ją ponad 80-letni mieszkaniec Komarowa. W młodości służył w carskim wojsku. Zanim dał mi tę sakiewkę, powiedział: „Chyba będę umierał, masz tę sakiewkę, bo albo ją wyrzucą, albo przepadnie”. Była poszarpana, przez pół roku w Lublinie ją naprawiali – opowiada muzealnik amator z Komarowa.

Nie tyko mieszkańcy Komarowa i okolic interesują się zbierackim hobby Zdzisława Bulicza i jego prywatnym Muzeum. Jego właściciel jest na stronach internetowych jako jeden z około 20 mieszkańców tej gminy, którzy od lat aktywnie realizują swoje przeróżne pasje.

– Kiedyś usłyszałem od pani wójt: „Wstawiam twoje muzeum do internetu, niech sobie ludzie nie myślą, że w Komarowie są tylko „pijaki” i „stójki”. Pewnie powiedziała to z przymrużeniem oka, ale było mi miło – uśmiecha się Zdzisław Bulicz.

„Z czasem ta ciekawa pasja powiększała się coraz bardziej, dzisiaj liczy ona już 180 eksponatów. Chęć gromadzenia ciekawych przedmiotów nie ogranicza się do jednego konkretnego okresu. Są to przedmioty, które stylizowane są na okres secesji, renesansu, niektóre pochodzą z okresu międzywojennego i są też późniejsze. Można tam zobaczyć stylową witrynę, komodę czy zdobione krzesła i stoły. Atrakcją całej kolekcji jest stary rozkładany fotel, w którym można sobie posiedzieć. W zbiorze archiwów jest również kolekcja moździerzy, samowarów i oryginalny obrazek komunijny w drewnianej ramce z 1921 roku. Są tam obszerne zbiory współczesnych figurek, które stanowią znaczną część pięknej kolekcji” – napisano o Zdzisławie Buliczu w notce zamieszczonej w rubryce „Ludzie z Pasją” na portalu gminnym Komarów.pl.

Błękitny junak w latach PRL budził pożądanie wielu motocyklistów, a właścicielom tego motocykla ułatwiał zainteresowanie pięknych pań.

Dwa świeczniki znalezione w piwnicy pod dawną szkołą w Komarowie stały się pierwszymi eksponatami w muzeum Zdzisława Bulicza.

## Wejścia chronią kraty z posterunku MO i monitoring

W jego muzeum różnorodności oraz lokalnej historii Komarowa i okolic można obejrzeć stare meble, zegary, patery, moździerze i obrazy, a także fotografie sprzed wielu lat. Kolekcja archiwalnych fotografii obrazuje Komarów, którego obecnie próżno by szukać, taki pozostał jedynie na pożółkłych zdjęciach. Pod zadaszeniem obok muzeum można natrafić na atramentowy powielacz, którym w czasach „Solidarności” drukowano ulotki. Są także wyczyszczone i zakonserwowane przeróżne maszyny rolnicze, jak kierat, młynek do zbóż, a także inne sprzęty, których nazwy niewiele mówią, zwłaszcza młodym odwiedzającym muzeum w Komarowie. Jest także błękitny junak, motocykl, który w latach PRL budził pożądanie wielu motocyklistów, a właścicielom tego motocykla porównywanego do amerykańskiego harleya ułatwiał zainteresowanie pięknych pań.

Obecnie Zdzisław Bulicz pracuje nad zabezpieczeniem swojego muzeum przed rabusiami.

– Strzeżonego Pan Bóg strzeże. Na drzwiach wejściowych będę właśnie montował kraty, którymi kiedyś zamykano posterunek Milicji Obywatelskiej w Komarowie. Niedawno udało mi się je pozyskać, nadal są solidne i jeszcze wiele lat posłużą. No i będą również kamerki, aby muzeum miało lepszą ochronę – podkreśla Zdzisław Bulicz.

**Mariusz Parol,**
**fot. A. Gąsianowski**

Właściciel muzeum trafił na stronę internetową gminy Komarów do grona ponad 20 mieszkańców, którzy aktywnie realizują swoje przeróżne pasje.

W muzeum są także wyczyszczone i zakonserwowane przeróżne maszyny rolnicze, a także inne sprzęty, których nazwy niewiele mówią, zwłaszcza młodym odwiedzającym muzeum.

Ewa Bulicz, żona Zdzisława od początku wspiera męża w jego zbierackiej i muzealniczej pasji.

eprasa.pl b802d41bca

# TV PROGRAM

kronika TYGODNIA — piszemy lepiej dajemy więcej

## Program telewizyjny 1 – 7.08.2023

## Hotelowa miłość

**TVP 1, niedziela 6.08, godz. 22.25**

Sue pracuje jako przedstawicielka handlowa, jest przedsiębiorcza i energiczna, odnosi sukcesy zawodowe. Naiwny romantyk Mike pełni funkcję recepcjonisty w hotelu prowadzonym przez jego rodziców. Podczas jednej z podróży służbowych Sue zatrzymuje się na weekend właśnie w tym przydrożnym hotelu w małym prowincjonalnym miasteczku. Wydawałoby się, że w takim spokojnym i nudnym zakątku nic nie może się wydarzyć. Przynajmniej tak sądzi Sue. Tymczasem ładna dziewczyna od razu wpada w oko synowi właścicieli motelu, który postanawia sprawić jej miłą niespodziankę. Mike zjawia się w jej pokoju z butelką wina. Nie wiedząc jak się zachować, Sue grzecznościowo wypija kieliszek i odprawia nieproszonego gościa. Mike nie daje za wygraną i ponownie trafia do jej pokoju, ale tym razem z butelką szampana. W końcu dziewczyna ulega mu. Ta przygodna znajomość miała się skończyć wraz z powrotem Sue do Baltimore...

## Boska Florence

**TVN, sobota 5.08, godz. 20.00**

Meryl Streep i Hugh Grant w opartej na faktach, niezwykłej historii Florence Foster Jenkins - „najgorszej śpiewaczki świata". Florence kochała muzykę ponad życie. Niestety, bez wzajemności... Natura obdarzyła ją słuchem i głosem, które nawet głuchego doprowadziłyby do rozpaczy. Florence jednak pragnęła śpiewem podbić świat i w pewnym sensie jej się to udało. Jako dziedziczka sporej fortuny i narzeczona St. Clair Bayfielda - brytyjskiego aktora arystokraty, posiadała atuty, przy których jej brak talentu wydawał się nieistotną przeszkodą. Dzięki heroicznym staraniom ukochanego udawało się jej występować na Broadwayu i nagrywać płyty, a przede wszystkim wciąż wierzyć w swój dar. Jednak gdy zapragnęła ukoronować swój tryumf koncertem w słynnym Carnagie Hall, nawet Bayfield wpadł w panikę. Ale czegóż nie robi się dla ukochanej.

## Spider-Man: Homecoming

**Polsat, sobota 5.08, godz. 20.05**

Młody Peter Parker jest zafascynowany drużyną Avengersów. Ma możliwość przeżycia niesamowitej przygody u boku swoich idoli i niedościgłych wzorów. Po wszystkim nastolatek musi jednak wrócić do domu i spróbować na nowo przyzwyczaić się do swojej nieciekawej codzienności jako zwykły śmiertelnik. Pewnego dnia na drodze chłopaka pojawia się niebezpieczny Vulture. Peter musi stanąć w obronie tego, co kocha najbardziej. Zagrożone jest życie bliskich i innych mieszkańców Nowego Jorku.

## Osierocony Brooklyn

**TVN, niedziela 6.08, godz. 22.55**

Historia Lionela Essroga - samotnego prywatnego detektywa, cierpiącego na zespół Tourette'a. Postanawia on rozwikłać zagadkę morderstwa swojego mentora i jedynego przyjaciela Franka Minny. Dysponując jedynie kilkoma wskazówkami i własnym obsesyjnym umysłem, Lionel odkrywa pilnie strzeżone sekrety. Trafia z przesiąkniętych ginem klubów jazzowych w Harlemie, do surowych slumsów Brooklynu i wreszcie na pełne przepychu salony najbardziej wpływowych graczy w Nowym Jorku. Stawia czoła zbirom, korupcji i najgroźniejszemu człowiekowi w mieście. Wszystko po to, by uczcić pamięć przyjaciela i ocalić kobietę, która może okazać się dla niego jedynym ratunkiem.

## Idol

**TVP 2, niedziela 6.08, godz. 23.20**

Starzejący się Danny Collins (Al Pacino), rockandrollowy gwiazdor lat 70. ubiegłego wieku, wciąż maksymalnie korzysta z życia, oddaje się samym przyjemnościom, nie myśląc o innych. Pewnego razu jego manager Frank Grubman (Christopher Plummer) odkrywa list sprzed 40 laty, który wtedy nie trafił do rąk adresata. Napisał go John Lennon właśnie do Danny'ego Collinsa. Pod wpływem treści tego listu Danny postanawia całkowicie zmienić swój dotychczasowy tryb życia. Wybiera się w podróż do New Jersey, by nawiązać relacje z dorosłym już biologicznym synem, z którym nigdy nie utrzymywał kontaktów. Tom Donnelly (Bobby Cannavale) był owocem przelotnego romansu Danny'ego z dziewczyną, która nie żyje.

© www.telepress24.com telepress24@gmail.com

### TVP 1

7.00 Transmisja Mszy Świętej
7.30 Kościół z bliska
8.00 Wiadomości, Pogoda
8.10 Kwadrans polityczny
8.25 Informacje kulturalne
8.40 Ranczo s.X (125) - serial
9.35 Komisarz Alex (33) - serial
10.35 Ojciec Mateusz (159) - serial
11.25 Korona królów. Jagiellonowie (46) - telenowela
12.00 Wiadomości
12.10 Agrobiznes
12.35 Magazyn Rolniczy
12.50 Dzikie serce Europy - Powrót prastarego lasu
14.00 Wspaniałe stulecie (312) - serial
15.00 Wiadomości
15.10 Tour de Pologne 2023 - Etap 4. - Strzelin - Opole
17.00 Teleexpress, Pogoda
17.20 Jaka to melodia?
18.00 Ranczo s.IV (45) - Wymiana międzypokoleniowa - serial
19.00 Jeden z dziesięciu - teleturniej
19.30 Wiadomości, Pogoda, Sport
20.15 Tour de Pologne - kroniki
20.18 Alarm! - magazyn
20.30 Warszawiacy śpiewają zakazane piosenki - koncert
22.05 Powstanie Warszawskie
23.40 Kurierka - film dok.
0.45 Magazyn śledczy
1.20 HIT Uśmiech Etruska - film obyczajowy, USA, reż. Oded Binnun, Mihal Brezis, wyk. Tora Birch, Rosanna Arquette
3.20 Absolwent - film obyczajowy, USA, reż. Mike Nichols, wyk. Dustin Hoffman, Anne Bancroft, Katharine Ros

### TVP 2

4.35 Na dobre i na złe (748) - serial
5.35 M jak miłość (1663) - serial
6.25 Pielgrzymowanie - reportaż
6.55 Rodzinka.pl s.X (202) - serial
7.30 Pytanie na śniadanie
11.15 Natura bez granic (8) - dok.
11.50 Barwy szczęścia (2808) - serial
12.30 Koło fortuny - teleturniej
13.15 Akacjowa 38 (144) - serial
14.05 Va Banque (214) - teleturniej
14.35 Na sygnale (162) - serial
15.05 M jak miłość (1717) - serial
16.00 Koło fortuny - teleturniej
16.35 Familiada - teleturniej
17.15 Zakazany owoc (271) - serial
18.00 Panorama
18.20 Va Banque (215) - teleturniej
18.45 Akacjowa 38 (145) - serial
19.35 Na sygnale (442) - serial
20.10 Postaw na milion - teleturniej
21.00 HIT Kogel - Mogel - komedia, Polska, reż. Roman Załuski, wyk. Grażyna Błęcka - Kolska, Ewa Kasprzyk, Zdzisław Wardejn, Dariusz Siatkowski, Jerzy Turek, Katarzyna Łaniewska
23.00 Stanley H. (1) - serial
0.05 Kanał - dramat wojenny, Polska, reż. Andrzej Wajda, wyk. Teresa Iżewska, Tadeusz Janczar, Wieńczysław Gliński, Stanisław Mikulski, Emil Karewicz, Tadeusz Gwiazdkowski, Władysław Sheybal, Teresa Berezowska, Zofia Lindorf, Jan Englert
1.55 Bolivar (25) - serial
2.55 Umrzeć za Warszawę - film dok.
4.00 Rodzinka.pl - serial
4.30 Zakończenie dnia

### POLSAT

6.00 Nowy dzień z Polsat News
8.40 Malanowski i Partnerzy
9.40 Sekrety rodziny
10.40 Dlaczego ja?
11.40 Gliniarze
12.50 Wydarzenia
13.20 Interwencja
13.40 Trudne sprawy
14.40 Dlaczego ja?
15.50 Wydarzenia, Pogoda
16.15 Interwencja
16.40 Gliniarze
17.40 Sekrety rodziny
18.50 Wydarzenia, Sport, Pogoda
19.25 Gość Wydarzeń

20.00 HIT Transformers: Wiek zagłady - film sci - fi, USA, Chiny, 2014, reż. Michael Bay, wyk. Mark Wahlberg, Stanley Tucci, Kelsey Grammer, Nicola Peltz - Czwarta część opowieści o walce Autobotów i Decepticonów, w którą są zamieszani ludzie.
23.45 Detonator - film sensacyjny, USA, Rumunia, 2006, reż. Po - Chih Leong, wyk. Wesley Snipes, Silvia Colloca, Tim Dutton
1.55 Mroczna wieża - film fantasy, USA, 2017, reż. Nikolaj Arcel, wyk. Idris Elba, Matthew McConaughey, Tom Taylor
4.05 Zjedz Alaskę

### TVN

5.50 Uwaga!
6.05 Ukryta prawda
7.00 Doradca smaku
7.10 SOS. Ekipy w akcji
8.00 Kuchenne rewolucje - program kulinarno - rozrywkowy
8.55 Ten moment
9.30 Sekrety życia
10.30 Kuchenne rewolucje - program kulinarno - rozrywkowy
11.30 Ukryta prawda
13.40 Szpital - program obyczajowy
15.50 Kuchenne rewolucje - program kulinarno - rozrywkowy
16.55 Ukryta prawda
19.00 Fakty, Sport, Pogoda
19.55 Uwaga!
20.10 Doradca smaku
20.15 Na Wspólnej - serial
20.55 Milionerzy

21.35 HIT Korytarzem w mrok - film przygodowy, USA 2018, reż. Rodrigo Cortés, wyk. Anna Sophia Robb, Uma Thurman, Isabelle Fuhrmann, Rosie Day, Victoria Moroles, Taylor Russell
23.30 Kuba Wojewódzki
0.35 Co za tydzień
1.20 Wewnętrzny wróg - serial
2.25 Szpital - program obyczajowy
3.25 Uwaga!
3.45 Zamieszkać na plaży
4.15 Recepta na stary dom

### SUPER POLSAT

6.00 SuperLudzie 6.35 Wszyscy razem, śladem Blue! 7.35 Harmidom 8.30 Hell's Kitchen - Piekielna Kuchnia 10.00 Wydarzenia 24 10.30 Nasz nowy dom 11.30 48H. Zaginieni 12.30 Świat według Kiepskich 14.15 Hell's Kitchen - Piekielna Kuchnia 15.50 Wydarzenia 16.10 Więcej wydarzeń 16.20 Gość Wydarzeń 24 16.50 Zawód ratownik 2023 16.55 Nasz nowy dom 17.55 Nasz nowy dom 19.00 Świat według Kiepskich 20.05 Rolnicy - Tak się żyje u nas na wsi 22.00 Serce nie sługa - komedia romantyczna 0.00 Więzienie kobiet 0.30 Więzienie kobiet 1.00 Polacy za granicą 2.00 Tatuśkowie

### STOPKLATKA

12.00 Komisarz Rex - serial 13.00 Katastrofy w przestworzach 15.00 Burzliwe Seattle - film sci - fi 16.50 Jednostka Specjalna "Dunaj" - serial 17.55 Wojny magazynowe 19.05 Kto da więcej? 20.00 Krwawa zemsta - film akcji 21.55 Straż sąsiedzka - komedia sci - fi 23.55 Kamper - komediodramat

### TVP SPORT

7.05 Retro TVP SPORT - MŚ 1978. Argentyna - Polska 8.10 Piłka nożna - 2. liga 10.10 Tour de Pologne 2023. Wałbrzych - Duszniki Zdrój 16.40 Tour de Pologne 2023. Strzelin - Opole 17.10 Nie zmarnowałem życia 17.45 Pływanie - MŚ, Fukuoka - Finały - Podsumowanie 20.05 Retro TVP Sport 22.00 Sportowy Wieczór 22.40 Kolarstwo - Tour de Pologne. Strzelin - Opole 0.15 Boks - Gala w Sydney - Podsumowanie 2.25 Boks - Gala w Fresno, Kalifornia. T.Rupprecht - S.Estrada 3.30 Boks - Gala w Glendale, Arizona - Podsumowanie 5.20 Zakończenie dnia

### TV 4

10.50 Hardkorowy lombard 11.50 Policjantki i Policjanci 12.55 Detektywi w akcji 13.55 STOP Drogówka 15.55 Policjantki i Policjanci 17.00 Łowcy Skarbów 19.00 Policjantki i Policjanci 20.00 Sprawiedliwi - Wydział Kryminalny 21.05 Bad Ass: Twardziel - film sensacyjny 23.00 Prometeusz - horror sci - fi

**Wtorek, 1.08**

### TVN 7

5.00 Szkoła - program obyczajowy
6.55 Szpital - program obyczajowy
7.55 Ukryta prawda
11.00 Sprzątaczki
11.45 Rozwód. Walka o wszystko
12.45 Szpital - program obyczajowy
13.45 Sąd rodzinny
14.45 Sędzia Anna Maria Wesołowska
15.50 Ukryta prawda
16.55 Rozwód. Walka o wszystko
17.55 Szpital - program obyczajowy
18.55 Ukryta prawda
20.00 HIT Ted II - komedia, USA 2015, reż. Seth McFarlane, wyk. Mark Wahlberg, Seth McFarlane, Amanda Seyfried, Jessica Barth, Giovanni Ribisi, Morgan Freeman
22.30 Czerwona gorączka - film sensacyjny, USA 1988, reż. Walter Hill, wyk. Arnold Schwarzenegger, James Belushi, Peter Boyle, Ed O'Ross
0.45 Everest - film przygodowy, Islandia, USA, Wielka Brytania
3.20 Nagi Instynkt Przetrwania. Elita
4.25 Druga strona medalu

### TV PULS

6.00 Kobra - oddział specjalny - serial
8.00 Lombard: Życie pod zastaw
9.00 Kurierzy - serial
10.00 Zbuntowany anioł - serial
12.00 Zaklinaczka duchów - serial
14.00 Lombard: Życie pod zastaw
16.00 Kurierzy - serial
17.00 Kurierzy - serial
18.00 Lombard: Życie pod zastaw
20.00 HIT Sługi wojny - film sensacyjny, Polska 2019, reż. Mariusz Gawryś, wyk. Aleksandra Pisula, Karolina Czarnecka, Paweł Królikowski, Piotr Stramowski, Zbigniew Stryj
22.00 Ostatnia misja - film sensacyjny, Polska 1999, reż. Wojciech Wójcik, wyk. Peter J. Lucas, Janusz Gajos, Ewa Gorzelak, Mirosław Baka, Piotr Fronczewski, Artur Żmijewski
0.10 Dzielnica strachu - serial
1.10 Lombard: Życie pod zastaw
2.05 Dyżur
2.50 Dyżur
3.15 Menu na miarę
4.35 Z archiwum policji
5.00 Nash Bridges - serial

### TRWAM

116.10 Jestem mamą 16.25 Przyroda w Obiektywie 16.40 Zdrowie z Bożej Apteki 16.55 Życie według świętego Jana Pawła II 17.10 Prosto o gospodarce 17.30 Zostań Żołnierzem RP 17.45 Muzyczne chwile 18.00 Anioł Pański 18.05 Informacje dnia 18.15 Rozmowy niedokończone 19.25 Święty na każdy dzień 19.30 Każdy maluch to potrafi 19.45 Modlitwa z telefonicznym udziałem dzieci 20.00 Informacje dnia 20.20 Różaniec 20.50 Myśląc Historia 21.00 Apel Jasnogórski 21.20 Informacje dnia 21.40 Polski Punkt Widzenia 22.00 Wyzwolenie 22.55 Święty na każdy dzień 23.00 Anioł Dobroci

### TTV

4.55 Down the road - serial 5.40 Nauka jazdy 6.10 Express 6.25 Nauka jazdy 6.55 Ukryta prawda 7.55 Szpital - program obyczajowy 9.55 Gogglebox. Przed telewizorem 10.55 Damy i wieśniaczki. Ukraina 11.55 Królowe życia - serial 13.40 Ukryta prawda 15.45 Express 16.05 DeFacto 16.35 Gogglebox. Przed telewizorem 17.45 Express 18.00 Sport 18.05 Nauka jazdy 18.40 Złomowisko PL - program rozrywkowy 19.45 Express 20.05 Usterka 20.40 Zakup w ciemno 21.45 Express 22.00 Ciężarówką przez RPA 23.00 99 - Gra o wszystko. VIP 0.05 Mamma mia! 1.05 Nastolatki rządzą... kasą

### TV6

6.00 Detektywi w akcji 7.00 Wzór - serial 9.00 Kobra - oddział specjalny 11.05 Więzienie 12.05 Miodowe lata 14.00 Policjantki i Policjanci 16.00 Hawaje 5 - 0 18.00 Strażnik Teksasu 20.00 Agenci NCIS: Los Angeles 23.00 Sprawiedliwi - Wydział Kryminalny 1.05 Wzór - serial 2.05 STOP Drogówka 3.05 Benny Hill

eprasa.pl b802d41bca

## TVP 1

**7.00** Transmisja Mszy Świętej
**7.30** Życiowe wybory – Niewidzialna
**8.00** Wiadomości, Pogoda
**8.10** Kwadrans polityczny
**8.25** Informacje kulturalne
**8.40** Ranczo s.X (126) – serial
**9.40** Komisarz Alex (34) – serial
**10.35** Ojciec Mateusz (160) – serial
**11.25** Korona królów. Jagiellonowie (47) – telenowela
**12.00** Wiadomości
**12.10** Agrobiznes
**12.35** Rok w ogrodzie Extra
**12.50** Dzikie konie. Opowieść z Puszty – film dok.
**14.00** Krawcowa z Madrytu (1) – serial
**15.00** Wiadomości
**15.10** Tour de Pologne 2023 – Etap 5. – Pszczyna – Bielsko – Biała
**17.00** Teleexpress, Pogoda
**17.20** Jaka to melodia?
**18.00** Ranczo s.IV (45) – serial
**19.00** Jeden z dziesięciu – teleturniej
**19.30** Wiadomości, Pogoda, Sport
**20.15** Tour de Pologne – kroniki
**20.18** Alarm! – magazyn
**20.35** Velvet s.I (22) – serial
**21.35** Stulecie Winnych s.I (11) – serial
**22.35** Osiecka (8) – serial
**23.30** Saper – film akcji, USA, reż. Keoni Waxman, wyk. Dolph Lundgren, Claire Stansfield, Bruce Payne (HIT)
**1.15** Tajemnice rodu Valentów s.I (11 – 12) – serial
**3.20** wojsko – polskie.pl (30)
**3.50** Krwawy handel sztuką
**4.45** Zakończenie dnia

## TVP 2

**4.35** Na dobre i na złe (749) – Kubeł zimnej wody – serial
**5.30** M jak miłość (1664) – serial
**6.25** Pożyteczni.pl – magazyn
**6.55** Rodzinka.pl s.X (203) – serial
**7.30** Pytanie na śniadanie
**11.15** Wędrowiec Polski – Kociewie
**11.50** Barwy szczęścia (2809) – serial
**12.30** Koło fortuny – teleturniej
**13.15** Akacjowa 38 (145) – serial
**14.05** Va Banque (215) – teleturniej
**14.35** Na sygnale (163) – Pierwsza krew – serial
**15.05** M jak miłość (1718) – serial
**16.00** Koło fortuny – teleturniej
**16.35** Familiada – teleturniej
**17.15** Zakazany owoc (272) – serial
**18.00** Panorama
**18.20** Va Banque (216) – teleturniej
**18.45** Akacjowa 38 (146) – serial
**19.35** Na sygnale (444) – Z jasnego nieba – serial
**20.10** Postaw na milion – teleturniej
**21.05** Kino relaks – Monte Carlo – komedia, USA, Węgry, reż. Thomas Bezucha, wyk. Selena Gomez, Katie Cassidy, Andie McDowell (HIT)
**23.05** Stanley H. (2) – serial
**0.10** Bezwarunkowa miłość – film obyczajowy, USA, reż. Brent Mccorkle, wyk. Lynn Collins, Michael Ealy, Bruce Mcgill
**2.00** Bolivar (26) – serial
**3.00** Syn s.II (20) – serial
**4.00** Echo serca s.II (30) – serial
**4.50** Rodzinka.pl – serial
**5.15** Zakończenie dnia

## POLSAT

**6.00** Nowy dzień z Polsat News
**8.40** Malanowski i Partnerzy
**9.40** Sekrety rodziny
**10.40** Dlaczego ja?
**11.40** Gliniarze
**12.50** Wydarzenia
**13.20** Interwencja
**13.40** Trudne sprawy
**14.40** Dlaczego ja?
**15.50** Wydarzenia, Pogoda
**16.15** Interwencja
**16.40** Gliniarze
**17.40** Sekrety rodziny
**18.50** Wydarzenia, Sport, Pogoda
**19.25** Gość Wydarzeń

**20.05** Jumanji: Przygoda w dżungli – film przygodowy, USA, 2017, reż. Jake Kasdan, wyk. Dwayne Johnson, Kevin Hart, Jack Black, Karen Gillan (HIT)
**22.40** Gorący towar – komedia kryminalna, USA, 2013, reż. Paul Feig, wyk. Sandra Bullock, Melissa McCarthy, Michael McDonald, Demián Bichir
**1.25** Nagi peryskop – komedia, USA, 1996, reż. David S. Ward, wyk. Kelsey Grammer, Lauren Holly, Rob Schneider, Harry Dean Stanton
**3.10** Nasz nowy dom
**4.20** Kabaretowa Ekstraklasa
**4.40** Disco Gramy

## TVN

**5.50** Uwaga!
**6.05** Ukryta prawda
**7.00** Doradca smaku
**7.10** SOS. Ekipy w akcji
**8.00** Kuchenne rewolucje
**8.55** Ten moment
**9.30** Sekrety życia
**10.30** Kuchenne rewolucje
**11.30** Ukryta prawda
**13.40** Szpital – program obyczajowy
**15.50** Kuchenne rewolucje
**16.55** Ukryta prawda
**19.00** Fakty, Sport, Pogoda
**19.55** Uwaga!
**20.10** Doradca smaku
**20.15** Na Wspólnej – serial
**20.55** Milionerzy

**21.35** Góra Dantego – film katastroficzny, USA 1997, reż. Roger Donaldson, wyk. Pierce Brosnan, Linda Hamilton, Charles Hallahan, Jamie Renee Smith, Jeremy Foley, Elizabeth Hoffman, Grant Heslov (HIT)
**23.45** Zmierzch – horror, USA 2008, reż. Catherine Hardwicke, wyk. Catherine Hardwicke, Kristen Stewart, Robert Pattinson
**2.20** Kwatery Hitlera
**3.25** Uwaga!
**3.45** Zamieszkać na plaży
**4.15** Recepta na stary dom
**4.45** Jak to jest zrobione – serial

## SUPER POLSAT

**6.00** SuperLudzie **6.35** Wszyscy razem, śladem Blue! **7.35** Harmidom **8.30** Hell's Kitchen - Piekielna Kuchnia **10.00** Wydarzenia 24 **10.30** Nasz nowy dom **11.30** 48H. Zaginieni **12.30** Świat według Kiepskich **14.15** Hell's Kitchen - Piekielna Kuchnia **15.50** Wydarzenia **16.10** Więcej wydarzeń **16.20** Gość Wydarzeń 24 **16.55** Nasz nowy dom **17.55** Nasz nowy dom **19.00** Świat według Kiepskich **20.00** Kolacja w Ciemno **21.00** Jak poślubić milionera - komedia romantyczna **23.10** Moja macocha jest kosmitką - komedia **1.30** Świat według Kiepskich **2.00** Tatuśkowie **4.00** Nasz nowy dom

## TVP SPORT

**7.10** Retro TVP SPORT - MŚ 1978, Argentyna - Finał. Argentyna - Holandia **9.00** Strongman - Międzynarodowy Puchar Polski **10.00** Tour de Pologne. Strzelin - Opole **11.30** Tour de Pologne.Pszczyna - Bielsko - Biała **17.15** transmisja **20.40** Piłka wodna - MŚ, Fukuoka - finał **22.00** Sportowy Wieczór **22.45** Tour de Pologne. Pszczyna - Bielsko - Biała **0.20** Ryszard Szurkowski - wyścig przez życie **1.30** Boks - Gala w Tulsa, Oklahoma - walka. J. Gonzalez - J.E.Vivas **2.30** Boks - Gala w Tulsa, Oklahoma - walka wieczoru. R.Ramirez - I.Dogboe **3.30** Boks - Gala w Montrealu - Podsumowanie

## STOPKLATKA

**13.00** Katastrofy w przestworzach - Ostatni cios - serial **14.00** Katastrofy w przestworzach **15.00** Strefa zimna - film katastroficzny **16.50** Jednostka Specjalna "Dunaj" - serial **17.55** Wojny magazynowe **19.05** Kto da więcej? **20.00** Nieuchwytny - film kryminalny **22.05** Uciekinier - dramat

## TV 4

**10.50** Hardkorowy lombard **11.50** Policjantki i Policjanci **12.55** Detektywi w akcji **13.55** STOP Drogówka **15.55** Policjantki i Policjanci **17.00** Łowcy Skarbów **19.00** Policjantki i Policjanci **20.00** Sprawiedliwi - Wydział Kryminalny **21.05** Tajna broń - film sensacyjny **23.30** Dobry, zły i martwy - film sensacyjny

# Środa, 2.08

## TVN 7

**5.00** Szkoła – program obyczajowy
**6.55** Szpital – program obyczajowy
**7.55** Ukryta prawda
**11.00** Sprzątaczki
**11.45** Rozwód. Walka o wszystko
**12.45** Szpital – program obyczajowy
**13.45** Sąd rodzinny
**14.45** Sędzia Anna Maria Wesołowska
**15.50** Ukryta prawda
**16.55** Rozwód. Walka o wszystko
**17.55** Szpital – program obyczajowy
**18.55** Ukryta prawda
**20.00** Czas mroku – film obyczajowy, Wielka Brytania, USA 2017, reż. Joe Wright, wyk. Gary Oldman, Kristin Scott Thomas, Ben Mendelsohn, Lily James, Ronald Pickup (HIT)
**22.40** Wataha – miniserial
**23.55** Powiernik królowej – film obyczajowy, Wielka Brytania, USA 2017, reż. Stephen Frears, wyk. Judi Dench, Ali Fazal, Tim Pigott - Smith, Eddie Izzard
**2.20** Wymarzony – film obyczajowy, Francja/Belgia 2019, reż. Jeanne Herry, wyk. Sandrine Kiberlain, Gilles Lellouche

## TV PULS

**6.00** Kobra – oddział specjalny – serial
**8.00** Lombard: Życie pod zastaw
**9.00** Kurierzy – serial
**10.00** Zbuntowany anioł – serial
**12.00** Zaklinaczka duchów – serial
**13.00** Zaklinaczka duchów – serial
**14.00** Lombard: Życie pod zastaw
**15.00** Lombard: Życie pod zastaw
**16.00** Kurierzy – serial
**17.00** Kurierzy – serial
**18.00** Lombard: Życie pod zastaw
**19.00** Lombard: Życie pod zastaw
**20.00** Igrzyska śmierci: W pierścieniu ognia – film sci - fi, USA 2013, reż. Francis Lawrence, wyk. Jennifer Lawrence, Josh Hutcherson, Liam Hemsworth, Woody Harrelson (HIT)
**23.00** Looper – Pętla czasu – film sci - fi, USA 2012, reż. Rian Johnson, wyk. Bruce Willis, Emily Blunt, Joseph Gordon - Levitt, Paul Dano
**1.25** Dzielnica strachu – serial
**2.25** Lombard: Życie pod zastaw
**3.25** Dyżur
**4.05** Taki jest świat
**5.00** Nash Bridges – serial

## TRWAM

**13.15** Podróż Apostolska Franciszka do Portugalii **13.45** Muzyczne chwile **14.00** Ojcu Świętemu się nie odmawia... **14.35** Nowo nawróceni **15.20** Polka **15.50** Ma się rozumieć **16.10** Na zdrowie **16.30** Służy Boga i człowieka. Aniołowie **17.00** Po stronie prawdy **17.45** Podróż Apostolska Franciszka do Portugalii **18.15** W góreckim domku ogrodnika **18.30** Podróż Apostolska Franciszka do Portugalii **19.30** Opowieści z Księgi Cnót **20.20** Różaniec **20.50** Myśląc Ojczyzna **21.00** Apel Jasnogórski **21.20** Informacje dnia **21.40** Polski Punkt Widzenia **22.00** Dziewczyny z tamtych lat **22.50** Mali Bracia Ubogich **23.55** Święty na każdy dzień

## TTV

**5.00** Down the road - serial **5.45** Kossakowski. Wtajemniczenie **6.10** Express **6.25** Nauka jazdy **6.55** Ukryta prawda **7.55** Szpital - program obyczajowy **9.55** Gogglebox. Przed telewizorem **10.55** Damy i wieśniaczki. Ukraina **11.55** Królowe życia - serial **13.40** Ukryta prawda **15.45** Express **16.05** DeFacto **16.35** Gogglebox. Przed telewizorem **17.45** Express **18.00** Sport **18.05** Nauka jazdy **18.40** Złomowisko PL **19.45** Express **20.05** Usterka **20.40** Zakup w ciemno **21.45** Express **22.00** Nic do zgłoszenia **23.05** Gogglebox. Przed telewizorem **0.05** Diabelnie boskie - serial **1.00** Dubaj. Pustynia pełna bogactwa

## TV6

**6.00** Detektywi w akcji **7.00** Wzór - serial **9.00** Kobra - oddział specjalny **11.05** Więzienie **12.05** Miodowe lata **14.00** Policjantki i Policjanci **16.00** Hawaje 5 - 0 **18.00** Strażnik Teksasu **20.00** Agenci NCIS: Los Angeles **23.00** Sprawiedliwi - Wydział Kryminalny **0.00** Sprawiedliwi - Wydział Kryminalny **1.05** Wzór

## TVP 1

**7.00** Transmisja Mszy Świętej
**7.30** Spektrum miłości – magazyn
**8.00** Wiadomości, Pogoda
**8.10** Kwadrans polityczny
**8.25** Informacje kulturalne
**8.40** Ranczo s.X (127) – serial
**9.35** Komisarz Alex (35) – serial
**10.35** Ojciec Mateusz (161)– serial
**11.25** Korona królów. Jagiellonowie (48) – telenowela
**12.00** Wiadomości
**12.10** Agrobiznes
**12.40** Magazyn Rolniczy
**13.00** Tajemnice zwierząt – Mistrzowie regeneracji
**14.00** Krawcowa z Madrytu (2) – serial
**15.00** Wiadomości
**15.10** Tour de Pologne 2023 – Etap 6. – Katowice – Katowice
**17.00** Teleexpress, Pogoda
**17.20** Jaka to melodia?
**18.00** Ranczo s.IV (46) – serial
**19.00** Jeden z dziesięciu – teleturniej
**19.30** Wiadomości, Pogoda, Sport
**20.15** Tour de Pologne – kroniki
**20.18** Alarm! – magazyn
**20.35** Ojciec Mateusz (339) – Jak wiatr – serial
**21.30** Sprawa dla reportera
**22.30** Magazyn śledczy
**23.05** Resortowe Dzieci
**23.35** Ocaleni – reality show
**0.40** Tajemnice rodu Valentów s.I (13 – 14) – serial
**2.50** Saper – film akcji, USA, reż. Keoni Waxman, wyk. Dolph Lundgren, Claire Stansfield, Bruce Payne
**4.30** Zakończenie dnia

## POLSAT

**6.00** Nowy dzień z Polsat News
**8.40** Malanowski i Partnerzy
**9.40** Sekrety rodziny
**10.40** Dlaczego ja?
**11.40** Gliniarze
**12.50** Wydarzenia
**13.20** Interwencja
**13.40** Trudne sprawy
**14.40** Dlaczego ja?
**15.50** Wydarzenia, Pogoda
**16.15** Interwencja
**16.40** Gliniarze
**17.40** Sekrety rodziny
**18.50** Wydarzenia, Sport, Pogoda
**19.25** Gość Wydarzeń

**20.05** To skomplikowane – komedia romantyczna, Japonia, USA, 2009, reż. Nancy Meyers, wyk. Meryl Streep, Alec Baldwin, Steve Martin, John Krasinski (HIT)
**22.45** Trzy kroki od siebie – melodramat, USA, 2019, reż. Justin Baldoni, wyk. Haley Lu Richardson, Cole Sprouse, Moises Arias, Kimberly Hebert Gregory
**1.25** Miłość na safari – melodramat, USA, Kanada, 2018, reż. Leif Bristow, wyk. Lacey Chabert, Jon Cor, Brittany Bristow, Abigail Kubeka
**3.10** Nasz nowy dom
**4.20** Kabaretowa Ekstraklasa

## SUPER POLSAT

**6.00** SuperLudzie **6.35** Wszyscy razem, śladem Blue! **7.35** Harmidom **8.30** Hell's Kitchen - Piekielna Kuchnia **10.00** Wydarzenia 24 **10.30** Nasz nowy dom **11.30** 48H. Zaginieni **12.30** Świat według Kiepskich **14.15** Hell's Kitchen - Piekielna Kuchnia **15.50** Wydarzenia **16.10** Więcej wydarzeń **16.20** Gość Wydarzeń 24 **16.50** Zawód ratownik 2023 **16.55** Nasz nowy dom **17.55** Nasz nowy dom **19.00** Świat według Kiepskich **20.00** Polacy za granicą **21.00** 72 godziny - dramat sansacyjny **23.40** Jak poślubić milionera - komedia **1.50** Kabaretowa Ekstraklasa **2.00** Tatuśkowie **4.00** Nasz nowy dom

## STOPKLATKA

**10.00** Komisarz Rex - serial **12.00** Jednostka Specjalna "Dunaj" - serial **13.00** Katastrofy w przestworzach **15.00** Zero bezwzględne - film sci - fi **16.50** Jednostka Specjalna "Dunaj" - serial **17.55** Wojny magazynowe **19.05** Kto da więcej? **20.00** Porachunki - komedia **22.25** I zapadła ciemność - thriller

## TVP 2

**5.25** M jak miłość (1665) – serial
**6.20** Tańcząca ze światem – Tunezja
**6.55** Rodzinka.pl s.X (204) – serial
**7.30** Pytanie na śniadanie
**11.15** Przyrodnik na tropie – Grubodziób
**11.50** Barwy szczęścia (2810) – serial
**12.30** Koło fortuny – teleturniej
**13.15** Akacjowa 38 (146) – serial
**14.05** Va Banque (216) – teleturniej
**14.35** Na sygnale (164) – Żółtodziób – serial
**15.05** M jak miłość (1719) – serial
**16.00** Koło fortuny – teleturniej
**16.35** Familiada – teleturniej
**17.15** Zakazany owoc (273) – serial
**18.00** Panorama
**18.20** Va Banque (217) – teleturniej
**18.45** Akacjowa 38 (147) – serial
**19.35** Na sygnale (445) – Rodzinka – serial
**20.10** Postaw na milion – teleturniej
**21.10** Bogowie Egiptu – film fabularny, USA, Australia, reż. Alex Proyas, wyk. Brenton Thwaites, Nikolaj Coster - Waldau, Gerard Butler (HIT)
**23.30** Krocząc wśród cieni – film akcji, USA, reż. Scott Frank, wyk. Liam Neeson, Dan Stevens, David Harbour
**1.35** Lodowa pułapka – film obyczajowy, Niemcy, reż. Steffen Mahnert, wyk. Simon Böer, Sanam Afrashteh, Mike Adler
**3.20** Enklawa strachu (3) – serial
**4.15** Enklawa strachu (4) – serial
**5.05** Zakończenie dnia

## TVN

**5.50** Uwaga!
**6.05** Ukryta prawda
**7.00** Doradca smaku
**7.10** SOS. Ekipy w akcji
**8.00** Kuchenne rewolucje
**8.55** Ten moment
**9.30** Sekrety życia
**10.30** Kuchenne rewolucje
**11.30** Ukryta prawda
**13.40** Szpital – program obyczajowy
**15.50** Kuchenne rewolucje
**16.55** Ukryta prawda
**19.00** Fakty, Sport, Pogoda
**19.55** Uwaga!
**20.10** Doradca smaku
**20.15** Na Wspólnej – serial
**20.55** Milionerzy
**21.35** Kuchenne rewolucje – program kulinarno - rozrywkowy

**22.45** Rekiny wojny – komedia, USA 2016, reż. Todd Phillips, wyk. Jonah Hill, Miles Teller, Bradley Cooper, Ana de Armas (HIT)
**1.00** Kod Merkury – film sensacyjny, USA 1998, reż. Harold Becker, wyk. Bruce Willis, Alec Baldwin, Miko Hughes, Chi McBride, Kim Dickens, Peter Stormare
**3.25** Uwaga!
**3.45** Zamieszkać na plaży
**4.15** Recepta na stary dom
**4.45** Jak to jest zrobione – serial

## TVP SPORT

**6.10** Retro TVP SPORT - Eliminacje MŚ 1982. NRD - Polska **10.25** IE 2023 - Kajakarstwo górskie **11.55** TdP 2023 - Etap 5. Pszczyna - Bielsko - Biała **13.20** Kronika TdP Junior **13.25** Tour de Pologne 2023 - Etap 6. Katowice - Katowice **17.10** Tour de Pologne dla amatorów **17.30** Piłka nożna Eliminacje Ligi Konferencji Europy, 2.runda. Pogoń Szczecin **20.30** Piłka nożna Eliminacje Ligi Konferencji Europy, 2.runda. Legia Warszawa **22.00** 2.połowa - piłka nożna Eliminacje Ligi Konferencji Europy, 2.runda. Legia Warszawa **23.20** Sportowy Wieczór **0.00** Kolarstwo torowe - MŚ Glasgow

## TV 4

**10.50** Hardkorowy lombard **11.50** Policjantki i Policjanci **12.55** Detektywi w akcji **13.55** STOP Drogówka **15.55** Policjantki i Policjanci **17.00** Łowcy Skarbów **19.00** Policjantki i Policjanci **20.00** Sprawiedliwi - Wydział Kryminalny **21.05** Drużyna A - komedia sensacyjna **23.40** Bad Ass: Twardziel - film sensacyjny

# Czwartek, 3.08

## TVN 7

**5.00** Szkoła – program obyczajow
**6.55** Szpital – program obyczajowy
**7.55** Ukryta prawda
**11.00** Sprzątaczki
**11.45** Rozwód. Walka o wszystko
**12.45** Szpital – program obyczajowy
**13.45** Sąd rodzinny
**14.45** Sędzia Anna Maria Wesołowska
**15.50** Ukryta prawda
**16.55** Rozwód. Walka o wszystko
**17.55** Szpital – program obyczajowy
**18.55** Ukryta prawda
**20.00** Hotel Paradise All Stars
**21.00** Wygrać ze śmiercią – film sensacyjny, USA 1989, reż. Bruce Malmuth, wyk. Steven Seagal, Kelly Le Brock, Bill Sadler, Frederick Coffin (HIT)
**23.05** Dracula: Historia nieznana – film przygodowy, USA, Japonia 2014, reż. Gary Shore
**0.55** Kosmiczni kowboje – film sci - fi, USA 2000, reż. Clint Eastwood, wyk. Clint Eastwood, Tommy Lee Jones, Donald Sutherland, James Cromwel
**3.35** Nagi Instynkt Przetrwania. Elita

## TV PULS

**6.00** Kobra – oddział specjalny – serial
**8.00** Lombard: Życie pod zastaw
**9.00** Kurierzy – serial
**10.00** Zbuntowany anioł – serial
**12.00** Zaklinaczka duchów – serial
**14.00** Lombard: Życie pod zastaw
**15.00** Lombard: Życie pod zastaw
**16.00** Kurierzy – serial
**17.00** Kurierzy – serial
**18.00** Lombard: Życie pod zastaw
**19.00** Lombard: Życie pod zastaw
**20.00** Fujary na tropie – komedia, USA 2010, reż. Kevin Smith, wyk. Adam Brody, Bruce Willis, Cory Fernandez, Juan Carlos Hernández, Tracy Morgan (HIT)
**22.05** Gliniarz z Beverly Hills – komedia sensacyjna, USA 1984, wyk. Eddie Murphy, John Ashton, Judge Reinhold, Lisa Eilbacher
**0.10** Dzielnica strachu – serial
**1.10** Lombard: Życie pod zastaw
**2.15** Dyżur
**2.50** Taki jest świat
**3.35** Menu na miarę
**4.20** Z archiwum policji
**5.00** Nash Bridges – serial

## TRWAM

**12.20** Pierre Teilhard de Chardin **13.15** Słowo życia **13.20** Przegląd katolickiego tygodnika "Niedziela" **13.30** Msza święta **14.20** Muzyczne chwile **14.30** Kierownik duchowy Sekretarki Bożego Miłosierdzia **15.00** Góra św. Michała **15.50** Ma się rozumieć **16.00** Informacje dnia **16.10** Z wędką nad wodę **16.35** Zew natury **17.00** Modlitwa w Sanktuarium św. Józefa w Kaliszu **19.30** Przyjaciele i bohaterowie **20.00** Informacje dnia **20.20** Różaniec **20.50** Myśląc Historia **21.00** Apel Jasnogórski **21.20** Informacje dnia **21.40** Polski Punkt Widzenia **22.00** Jestem Puszczą XXI w. **23.00** Cukierki Księdza Wal

## TTV

**5.00** Down the road - serial **5.45** Kossakowski. Wtajemniczenie **6.10** Express **6.25** Nauka jazdy **6.55** Ukryta prawda **7.55** Szpital - program obyczajowy **9.55** Gogglebox. Przed telewizorem **10.55** Damy i wieśniaczki. Ukraina **11.55** Królowe życia - serial **13.40** Ukryta prawda **15.45** Express **16.05** DeFacto **16.35** Gogglebox. Przed telewizorem **17.45** Express **18.00** Sport **18.05** Nauka jazdy **18.40** Złomowisko PL **19.45** Express **20.05** Usterka **20.40** Zakup w ciemno **21.45** Express **22.00** Życie na kredycie **0.10** Damy i wieśniaczki. PL **1.15** Żony Miami **2.15** Damy i wieśniaczki. Ukraina

## TV6

**6.00** Detektywi w akcji **7.00** Wzór - serial **9.00** Kobra - oddział specjalny **11.05** Więzienie **12.05** Miodowe lata **14.00** Policjantki i Policjanci **16.00** Hawaje 5 - 0 **18.00** Strażnik Teksasu **20.00** Agenci NCIS: Los Angeles **23.00** Sprawiedliwi - Wydział Kryminalny **0.00** Sprawiedliwi - Wydział Kryminalny **1.00** Wzór

eprasa.pl b802d41bca

## TVP 1

7.00 Transmisja Mszy Świętej
7.30 Agape Blisko Ciebie
8.00 Wiadomości, Pogoda
8.10 Kwadrans polityczny
8.25 Informacje kulturalne
8.40 Ranczo s.X (128) – serial
9.40 Komisarz Alex (36) – serial
10.35 Ojciec Mateusz (162) – serial
11.25 Korona królów. Jagiellonowie (49) – telenowela
12.00 Wiadomości
12.10 Agrobiznes
12.40 Magazyn Rolniczy
13.00 Tajemnice zwierząt – Niezwykłe zmysły
14.00 Krawcowa z Madrytu (3) – serial
15.00 Wiadomości, Pogoda
15.20 Alarm! – magazyn
15.35 Gra słów. Krzyżówka – /685/
16.05 Dziedzictwo (82) – serial
17.00 Teleexpress, Pogoda
17.25 Tour de Pologne 2023 – Etap 7. – Zabrze – Kraków
19.30 Wiadomości, Pogoda, Sport
20.15 Łączy nas Bałtyk
21.55 Tour de Pologne – kroniki
22.05 07 zgłoś się (9) – serial
23.30 Archiwista (11) – serial
0.30 Śmierć nadejdzie jutro – film sensacyjny , USA, Wielka Brytania, rez. Lee Tamahori, wyk. Pierce Brosnan, Halle Berry, Judi Dench, John Cleese
2.50 Złe dobrego początki – film TVP, reż. Feridun Erol, wyk. Barbara Rachwalska, Iwona Bielska, Maria Czubasiewicz, Augustyn Halota, Włodzimierz Musiał, Andrzej Stockinger

## POLSAT

6.00 Nowy dzień z Polsat News
8.40 Malanowski i Partnerzy
9.40 Sekrety rodziny
10.40 Dlaczego ja?
11.40 Gliniarze
12.50 Wydarzenia
13.20 Interwencja
13.40 Trudne sprawy
14.40 Dlaczego ja?
15.50 Wydarzenia, Pogoda
16.15 Interwencja
16.40 Gliniarze
17.40 Sekrety rodziny
18.50 Wydarzenia, Sport, Pogoda
19.25 Gość Wydarzeń
20.05 Shrek Forever – film anim.

22.00 Mroczne umysły – dramat przygodowy, USA, 2017, reż. Jennifer Yuh Nelson, wyk. Amandla Stenberg, Mandy Moore, Bradley Whitford, Harris Dickinson
0.20 Siła rażenia – film sensacyjny, USA, Wielka Brytania, Rumunia, 2006, reż. Michael Keusch, wyk. Steven Seagal, Lisa Lovbrand, David Kennedy, Matthew Chambers
2.30 Nasz nowy dom
3.30 Nasz nowy dom
4.40 Disco Gramy

## SUPER POLSAT

6.00 SuperLudzie 6.35 Wszyscy razem, śladem Blue! 7.35 Harmidom 8.30 Hell's Kitchen - Piekielna Kuchnia 10.00 Wydarzenia 24 10.30 Nasz nowy dom 11.30 48H. Zaginieni 12.30 Świat według Kiepskich 13.30 Z klimatem i z pasją 14.05 Hell's Kitchen - Piekielna Kuchnia 15.50 Wydarzenia 16.10 Więcej wydarzeń 16.20 Gość Wydarzeń 24 16.55 Nasz nowy dom 17.55 Nasz nowy dom 19.00 Świat według Kiepskich 20.05 Hellboy - horror 22.45 Detonator - film sensacyjny, USA, Rumunia, 2006, reż. Po - Chih 0.50 Kabaretowa Ekstraklasa 1.00 Backdoor - wyjście awaryjne 2.00 Tatuśkowie

## STOPKLATKA

9.50 Anna i król - dramat kostiumowy 12.50 Poirot: Pięć małych świnek - film kryminalny 14.50 Czterej pancerni i pies cz. 7 - 8 - serial 16.50 Jednostka Specjalna "Dunaj" - serial 18.00 Polowanie na Hitlera - serial 20.00 Inteligent w armii - komediodramat 22.45 Egzorcysta: Początek - horror

## TVP 2

5.30 M jak miłość (1666) – serial
6.20 Anna Dymna – spotkajmy się – Monika Walczak
6.55 Rodzinka.pl s.X (205) – serial
7.30 Pytanie na śniadanie
11.15 Magiczne Podhale z Sebastianem Karpielem Bułecką
11.50 Barwy szczęścia (2811) – serial
12.30 Koło fortuny – teleturniej
13.15 Akacjowa 38 (147) – serial
14.05 Va Banque (217) – teleturniej
14.35 Na sygnale (165) – Życie toczy się dalej – serial
15.05 M jak miłość (1720) – serial
16.00 Koło fortuny – teleturniej
16.35 Familiada – teleturniej
17.15 Zakazany owoc (274) – serial
18.00 Panorama
18.20 Va Banque (218) – teleturniej
18.45 Akacjowa 38 (148) – serial
19.35 Na sygnale (446) – Na zimno – serial
20.10 Postaw na milion – teleturniej
21.10 Polskie Biesiady – Na ludowo
22.10 Polskie Biesiady – Na ludowo
23.15 Uznajcie mnie za winnego – komediodramat, Niemcy, USA, reż. Sidney Lumet, wyk. Vin Diesel, Peter Dinklage, Linus Roache, Ron Silver, Alex Rocco
1.35 Monte Carlo – komedia, USA, Węgry, reż. Thomas Bezucha, wyk. Selena Gomez, Katie Cassidy, Andie McDowell
3.30 Krocząc wśród cieni – film akcji, USA, reż. Scott Frank, wyk. Liam Neeson, Dan Stevens, David Harbour
5.20 Zakończenie dnia

## TVN

5.50 Uwaga!
6.05 Ukryta prawda
7.00 Doradca smaku
7.10 SOS. Ekipy w akcji
8.00 Kuchenne rewolucje
8.55 Ten moment
9.30 Sekrety życia
10.30 Kuchenne rewolucje
11.30 Ukryta prawda
13.40 Szpital – program obyczajowy
15.50 Kuchenne rewolucje
16.55 Ukryta prawda
19.00 Fakty, Sport, Pogoda
19.50 Uwaga!

20.00 Gladiator – dramat przygodowy, Wielka Brytania, USA 2000, reż. Ridley Scott, wyk. Russell Crowe, Joaquin Phoenix, Connie Nielsen, Oliver Reed, Richard Harris, Derek Jacobi, Djimon Hounsou, David Schofield, Ralf Moeller
23.20 Uniwersalny żołnierz – film sci - fi, USA 1992, reż. Roland Emmerich, wyk. Jean - Claude Van Damme, Dolph Lundgren, Ally Walker, Ed O'Ross
1.35 Kuba Wojewódzki
2.45 Grzesznica – serial
3.45 Uwaga!
4.05 Zamieszkać na plaży
4.35 Recepta na stary dom
5.05 Jak to jest zrobione – serial

## TVP SPORT

6.05 Retro TVP SPORT. MŚ 1982. Polska - Peru 8.00 Piłka nożna - Eliminacje Ligi Konferencji Europy, 2.runda. Pogoń Szczecin 12.35 Tour de Pologne. Katowice - Katowice 14.00 kolarstwo Tour de Pologne Junior - kronika 14.10 studio - Tour de Pologne 2023 - Etap 7. Zabrze - Kraków 14.40 Tour de Pologne 2023 - Etap 7. Zabrze - Kraków 18.35 studio - Tour de Pologne 2023 - Etap 7. Zabrze - Kraków 19.25 Skoki narciarskie - Letnie Grand Prix, Szczyrk - kwalifikacje mężczyzn 20.40 Kolarstwo torowe - MŚ, Glasgow - Dzień 2. 22.00 Sportowy Wieczór 22.40 Kolarstwo - TdP 2023 - Etap 7. Zabrze - Kraków

## TV 4

9.50 Łowcy Skarbów 10.50 Hardkorowy lombard 11.50 Policjantki i Policjanci 12.55 Detektywi w akcji 13.55 STOP Drogówka 15.55 Policjantki i Policjanci 17.00 Łowcy Skarbów 19.00 Policjantki i Policjanci 20.00 Gwiazdy Kabaretu 21.05 Gwiazdy Kabaretu 22.05 Sprawiedliwi - Wydział Kryminalny

# Piątek, 4.08

## TVN 7

5.00 Szkoła – program obyczajowy
6.55 Szpital – program obyczajowy
7.55 Ukryta prawda
11.00 Sprzątaczki
11.45 Rozwód. Walka o wszystko
12.45 Szpital – program obyczajowy
13.45 Sąd rodzinny
14.45 Sędzia Anna Maria Wesołowska
15.50 Ukryta prawda
16.55 Rozwód. Walka o wszystko
17.55 Szpital – program obyczajowy
18.55 Ukryta prawda
20.00 Hotel Paradise All Stars
21.00 Wymarzony – film obyczajowy, Francja, Belgia 2019, reż. Jeanne Herry, wyk. Sandrine Kiberlain, Gilles Lellouche, Elodie Bouchez, Olivia Cote
23.20 Everest – film przygodowy, Islandia, USA, Wielka Brytania 2015, reż. Baltasar Kormákur, wyk. Jason Clarke, Josh Brolin, Jake Gyllenhaal, John Hawkes, Robin Wright, Emily Watson, Keira Knightley, Sam Worthington
1.50 Hotel Paradise All Stars
2.50 Nagi Instynkt Przetrwania. Elita

## TV PULS

6.00 Kobra – oddział specjalny – serial
8.00 Lombard: Życie pod zastaw
9.00 Kurierzy – serial
10.00 Zbuntowany anioł – serial
12.00 Zaklinaczka duchów – serial
14.00 Lombard: Życie pod zastaw
16.00 Kurierzy – serial
18.00 Lombard: Życie pod zastaw
20.00 Gliniarz z Beverly Hills 2 – komedia sensacyjna, USA 1987, reż. Tony Scott, wyk. Brigitte Nielsen, Eddie Murphy, John Ashton, Judge Reinhold
22.00 Rocky 3 – dramat, USA 1982, reż. Sylvester Stallone, wyk. Burt Young, Carl Weathers, Hulk Hogan, Mr.T, Sylvester Stallone, Talia Shire
0.00 Sługi wojny – film sensacyjny, Polska 2019, reż. Mariusz Gawryś, wyk. Aleksandra Pisula, Karolina Czarnecka, Paweł Królikowski, Piotr Stramowski, Zbigniew Stryj
2.05 Menu na miarę
2.45 Dyżur
4.00 Menu na miarę
4.35 Z archiwum policji

## TRWAM

**15.00** Koronka do Bożego Miłosierdzia **15.20** Mocni w Wierze **15.50** Ma się rozumieć **16.00** Informacje dnia **16.10** Bogu się podobać **16.40** Prosto o gospodarce **17.00** Sekrety mnichów **17.15** Muzyczne chwile **17.30** Geopolityka **17.55** Powstanie Warszawskie **18.00** Anioł Pański **18.05** Informacje dnia **18.15** Westerplatte Młodych **19.00** Światowe Dni Młodzieży w Portugalii **20.00** Informacje dnia **20.20** Różaniec **20.50** Myśląc Historia **21.00** Apel Jasnogórski **21.20** Informacje dnia **21.40** Polski Punkt Widzenia **22.00** Lalka **23.20** Przegląd Katolickiego Tygodnika "Niedziela" **23.25** Regał

## TTV

**5.00** Kossakowski. Inicjacja **5.30** Detektywi. Na zlecenie **6.10** Express **6.25** Nauka jazdy **6.55** Ukryta prawda **7.55** Szpital - program obyczajowy **9.55** Gogglebox. Przed telewizorem **10.55** Damy i wieśniaczki. Ukraina **11.55** Królowe życia - serial **13.40** Ukryta prawda **15.45** Express **16.05** DeFacto **16.35** Gogglebox. Przed telewizorem **17.45** Express **18.00** Sport **18.05** Nauka jazdy **18.40** Złomowisko PL - program rozrywkowy **19.45** Express **20.05** Rzeczy, których nie nauczyła mnie matka **20.40** Gogglebox. Przed telewizorem **21.45** Express **22.05** Diabelnie boskie - serial **23.00** Kocha, lubi, pasuje

## TV6

**6.00** Detektywi w akcji **7.00** Wzór - serial **9.00** Kobra - oddział specjalny **11.05** Więzienie **12.05** Miodowe lata **14.00** Policjantki i Policjanci **16.00** Hawaje 5 - 0 **18.00** Strażnik Teksasu **20.00** Kryminalne zagadki Miami **23.00** Zły porucznik - film sensacyjny **1.30** Wzór - serial **3.25** SuperLudzie

## TVP 1

7.00 Transmisja Mszy Świętej
7.40 Rok w ogrodzie
8.05 Rok w ogrodzie Extra
8.20 wojsko – polskie.pl (31) – reportaż
8.45 Pełnosprawni – magazyn
9.15 Sprawa dla reportera
10.20 W sercu Azji Południowej. Indie, Nepal, Sri Lanka
11.30 Sanatorium miłości s.V – sezon 5 (8) – reality show
12.30 Gwiazdy w południe – Odstrzał – western, USA, reż. Henry Hathaway, wyk. Gregory Peck, Susan Tyrrell, Pat Quinn, Robert Lyons
14.10 Z pamięci – Elżbieta Czyżewska
14.25 Okrasa łamie przepisy
14.55 Skoki Narciarskie – Letnie Grand Prix, Szczyrk
17.00 Teleexpress, Pogoda
17.35 Ojciec Mateusz (339) – serial
18.40 Jaka to melodia?
19.30 Wiadomości, Pogoda, Sport
20.15 Tour de Pologne – kroniki
20.18 Alarm! – magazyn
20.35 Komisarz Alex (237) – serial
21.35 Pod ostrzałem – film fabularny, USA, reż. Joe Carnahan, wyk. Gerard Butler, Alexis Louder, Toby Huss, Frank Grillo, Ryan O'Nan
23.30 Zawodowcy – thriller, USA, reż. Jon Avnet, wyk. Robert De Niro, Al Pacino, Carla Gugino
1.20 Śmierć nadejdzie jutro – film sensacyjny, USA, Wielka Brytania, reż. Lee Tamahori, wyk. Pierce Brosnan, Halle Berry, Judi Dench

## POLSAT

6.00 Nowy dzień z Polsat News
10.40 Bogate dzieciaki bez kasy
11.40 Bogaty Dom - Biedny Dom
12.40 Polacy za granicą
13.40 Miasto Wieś
14.40 Rolnicy. Podlasie
15.45 Więzienie
17.45 Chłopaki do wzięcia
18.50 Wydarzenia, Sport, Pogoda
19.15 Prezydenci i Premierzy

20.05 Spider – Man: Homecoming – film sci - fi, USA, 2017, reż. Jon Watts, wyk. Tom Holland, Michael Keaton, Robert Downey Jr, Marisa Tomei, Zendaya - Młody Peter Parker/Spider - Man, poszukuje swojego nowego ego superbohatera. Zafascynowany przygodą z Avengersami ("Kapitan Ameryka. Wojna bohaterów"), wraca do domu, gdzie mieszka wraz z ciotką May.
22.55 Kod da Vinci – thriller, USA, 2006, reż. Ron Howard, wyk. Tom Hanks, Audrey Tautou, Ian McKellen, Jean Reno
2.10 Obcy kontra Predator – horror sci - fi, USA, 2004, reż. Paul W.S. Anderson, wyk. Sanaa Lathan, Raoul Bova, Lance Henriksen, Ewen Bremner

## SUPER POLSAT

**6.00** SuperLudzie **7.05** Koralowy obóz **8.05** Harmidom **10.05** #JesteśmyDlaDzieci **10.30** Polacy za granicą **11.30** Świat według Kiepskich **14.50** Dywizjon 303. Historia prawdziwa - film wojenny **16.55** Angry Birds Film - film anim. **19.00** Świat według Kiepskich **20.00** Kolekcjoner kości - thriller, USA, 1999, reż. Phillip Noyce, wyk. Denzel Washington, Ed O'Neill, Angelina Jolie, Queen Latifah **22.25** Metro strachu - film sensacyjny, USA, 2009, reż. Tony Scott **0.50** Przeznaczenie - thriller sci - fi **2.55** Polsat SuperHit Festiwal 2022 **4.00** Nasz nowy dom **5.00** Na ratunek 112 **5.30** Świat według Kiepskich

## STOPKLATKA

**6.00** Doktor Quinn - serial **8.00** Komisarz Rex - serial **10.00** Hudson i Rex - serial **12.00** Czterej pancerni i pies cz. 1 - 2 - serial **14.45** Inteligent w armii - komediodramat **20.00** Sędzia Dredd - film sensacyjny **22.05** Bez przedawnienia - dramat kryminalny **0.30** Czas surferów - film sensacyjny

## TVP 2

5.25 Barwy szczęścia (2807 – 2809) – serial
7.00 M jak miłość (1727) – serial
7.55 Pytanie na śniadanie
12.15 Studio Raban – Lizbona Live
12.50 Cztery strony folku – Międzynarodowy Festiwal Muzyczny w Żywcu
14.00 Familiada – teleturniej
14.35 Koło fortuny – teleturniej
15.15 Szansa na sukces. Opole 2023 – Opolskie przeboje lat 80
16.20 Na dobre i na złe (883) – serial
17.15 Natura bez granic (9) – dok.
17.45 Słowo na niedzielę
18.00 Panorama
18.20 Va Banque (219) – teleturniej
18.45 U Pana Boga w ogródku (9) – serial
19.35 Informacje kulturalne
20.00 Polskie Biesiady – Żeglarska – koncert
21.50 Polskie Biesiady – Góralska – koncert
23.50 Bogowie Egiptu – film fabularny, USA, Australia, reż. Alex Proyas, wyk. Brenton Thwaites, Nikolaj Coster - Waldau, Gerard Butler
2.10 Księgarnia z marzeniami – film obyczajowy, Wielka Brytania, Niemcy, Hiszpania, reż. Isabel Coixet, wyk. Emily Mortimer, Bill Nighy, Patricia Clarkson
4.10 Lodowa pułapka – film obyczajowy, Niemcy, reż. Steffen Mahnert, wyk. Simon Böer, Sanam Afrashteh, Mike Adler
5.50 Zakończenie dnia

## TVN

5.50 Uwaga!
6.05 Ukryta prawda
7.00 Ugotowani w parach
8.00 Kuchenne rewolucje
9.00 Dzień Dobry Wakacje
11.30 Na Wspólnej Omnibus – serial
13.30 Kobieta na krańcu świata
14.05 MasterChef Junior
15.45 Zgłoś ogród
16.50 Weekendowa metamorfoza
17.55 Kuchenne rewolucje
19.00 Fakty, Sport, Pogoda
19.45 Uwaga!

20.00 Boska Florence – dramat biograficzny, USA, Francja 2016, reż. Stephen Frears, wyk. Meryl Streep, Hugh Grant, Simon Helberg, Rebecca Ferguson
22.20 Kocha, lubi, szanuje – komediodramat, USA 2011, reż. Glenn Ficarra, John Requa, wyk. Steve Carell, Ryan Gosling, Julianne Moore, Emma Stone
0.45 Człowiek o żelaznych pięściach – film przygodowy, USA, Hong Kong 2012, reż. RZA, wyk. RZA, Rick Yune, Russell Crowe, Lucy Liu
2.50 Kwatery Hitlera
3.55 Uwaga!
4.15 Zamieszkać na plaży
4.45 Recepta na stary dom
5.15 Jak to jest zrobione – serial

## TVP SPORT

**7.40** Kolarstwo - Tour de Pologne 2023 - Etap 7.. Zabrze - Kraków **9.15** Kolarstwo - Tour de Pologne dla amatorów **9.40** Skoki Narciarskie - Letnie Grand Prix, Szczyrk **12.50** Cała Polska widziała... Aluminium Konin 1998 **13.25** Kolarstwo - MTB - MŚ, Glasgow **14.45** Skoki Narciarskie - Letnie Grand Prix, Szczyrk **17.30** Kolarstwo - MTB - MŚ, Glasgow - zjazd mężczyzn - **18.45** Żużel - Indywidualne Mistrzostwa Europy, Guestrow **19.00** Żużel - Indywidualne Mistrzostwa Europy, Guestrow **22.15** Sportowy Wieczór **22.55** Kolarstwo torowe - MŚ, Glasgow - Dzień 3 **0.45** Boks - Gala KnockOut Boxing Night 29

## TV 4

**6.00** Galileo **10.05** Ewa gotuje **10.40** Stawka większa niż życie: Wiem kim jesteś, Ściśle tajne - serial **13.00** Ninja Warrior Polska **14.55** STOP Drogówka **17.00** Policjantki i Policjanci **18.55** Zawód ratownik **19.00** Policjantki i Policjanci **22.05** Sprawiedliwi - Wydział Kryminalny **0.05** Tajna broń - film sensacyjny

# Sobota, 5.08

## TVN 7

5.00 Szkoła – program obyczajowy
6.00 Wiza na miłość
6.55 Wyluzuj, Scooby Doo! – serial
7.30 Akademia policyjna IV: Patrol obywatelski – komedia
9.10 Ten moment
9.40 Ukryta prawda
15.35 Kosmiczni kowboje – film sci - fi, USA 2000
18.15 Johnny English – komedia
20.00 Starcie Tytanów – film przygodowy, USA 2010, reż. Louis Leterrier, wyk. Sam Worthington, Liam Neeson, Ralph Fiennes, Gemma Arterton, Mads Mikkelsen, Alexa Davalos, Jason Flemyng
22.20 Milion sposobów, jak zginąć na Zachodzie – western, USA 2014, reż. Seth MacFarlane, wyk. Seth MacFarlane, Charlize Theron, Amanda Seyfried, Liam Neeson, Giovanni Ribisi
0.45 Dracula: Historia nieznana – film przygodowy, USA, Japonia 2014, reż. Gary Shore, wyk. Luke Evans, Sarah Gadon, Dominic Cooper, Charles Dance
2.35 Hotel Paradise All Stars

## TV PULS

6.00 Kobra – oddział specjalny – serial
7.00 Taki jest świat
8.00 Kurierzy – serial
9.00 Kurierzy – serial
10.00 Lombard: Życie pod zastaw
12.00 Lombard: Życie pod zastaw
14.00 Lombard: Życie pod zastaw
16.00 Lombard: Życie pod zastaw
18.00 Lombard: Życie pod zastaw
20.00 Rocky 4 – dramat, USA 1985, reż. Sylvester Stallone, wyk. Brigitte Nielsen, Burt Young, Carl Weathers, Dolph Lundgren, Sylvester Stallone, Talia Shire
21.55 Red 2 – komedia sensacyjna, USA 2013, reż. Dean Parisot, wyk. Anthony Hopkins, Bruce Willis, Byung - Hun Lee, Catherine Zeta - Jones, David Thewlis
0.05 Kod 211 – film akcji, USA 2018, reż. York Alec Shackleton, wyk. Nicolas Cage, Sophie Skelton
1.55 Menu na miarę
2.35 Dyżur
3.00 Taki jest świat
4.00 Menu na miarę
4.35 Z archiwum policji

## TRWAM

**7.00** Pielgrzym Miłości **7.25** Misja Bilaj **7.55** Powstanie Warszawskie **8.00** Informacje dnia **8.15** Westerplatte Młodych **9.00** Kontrowersje wokół klimatu **9.55** Słowo życia **10.00** Informacje dnia **10.15** Retrospekcja **10.20** Marianie w Kazachstanie **10.30** Światowe Dni Młodzieży w Portugalii **11.30** Św. Józef **12.00** 15. Dziękczynienie w Rodzinie **20.00** Informacje dnia **20.20** Różaniec **20.50** Myśląc Historia **21.00** Apel Jasnogórski **21.20** Informacje dnia **21.45** Światowe Dni Młodzieży w Portugalii **23.00** Odpowiedzialni za Kościół **23.30** "Zostaliśmy z Bogiem, Panie Pułkowniku"

## TTV

**7.15** DeFacto **8.05** Usterka **8.40** Gogglebox. Przed telewizorem **9.45** Express - informacje **10.05** Ciężarówką przez RPA **11.05** Nic do zgłoszenia **12.05** Nauka jazdy **12.40** Damy i wieśniaczki. PL **13.45** Diabelnie boskie - serial I **14.40** Gogglebox. Przed telewizorem **15.45** Express - informacje **16.05** Gogglebox. Przed telewizorem **17.10** Rzeczy, których nie nauczyła mnie matka - serial **17.45** Express - informacje **18.05** Usterka **18.40** Nic do zgłoszenia **19.45** Express - informacje **20.00** Damy i wieśniaczki. PL **21.00** Gogglebox. Przed telewizorem **22.00** 99 - Gra o wszystko. VIP **23.00** Gogglebox. Przed telewizorem

## TV6

**6.00** Detektywi w akcji **8.00** Mecenas Lena Barska **10.20** Shaolin gola - komedia sensacyjna **12.05** Kawiarnia - komedia obyczajowa **14.00** Magnum: Detektyw z Hawajów **15.55** Columbo **20.00** Agenci NCIS: Los Angeles **23.00** Snowpiercer. Arka przyszłości - thriller sci - fi

eprasa.pl b802d41bca

## Niedziela, 6.08

### TVP 1

7.00 Transmisja Mszy Świętej
8.00 Tydzień
8.30 Zakochaj się w Polsce
9.00 Okrasa łamie przepisy
9.30 Między ziemią a niebem
10.00 Transmisja Mszy Świętej
12.00 Między ziemią a niebem
12.55 Skoki Narciarskie – Letnie Grand Prix, Szczyrk
14.55 Z pamięci – Elżbieta Czyżewska
15.10 Polskie Parki Narodowe – Słowiński Park Narodowy
15.45 Alternatywy 4 (7) – serial
17.00 Teleexpress, Pogoda
17.35 Rolnik szuka żony seria 9 – /7/ – reality show
18.40 Jaka to melodia?
19.30 Wiadomości, Pogoda, Sport
20.20 Pośród wielu dróg. Rodzinne śpiewanie z Wadowic
21.25 W 80 dni dookoła świata (3) – serial
22.25 Hotelowa miłość – komedia romantyczna, USA, reż. Stephen Belber, wyk. Jennifer Aniston, Steve Zahn, Woody Harrelson, Fred Ward (HIT)
0.05 Pod ostrzałem – film fabularny, USA, reż. Joe Carnahan, wyk. Gerard Butler, Alexis Louder, Toby Huss, Frank Grillo, Ryan O'Nan (HIT)
2.05 Zawodowcy – thriller, USA, reż. Jon Avnet, wyk. Robert De Niro, Al Pacino, Carla Gugino
3.55 Program rozrywkowy
4.45 Z pamięci – Elżbieta Czyżewska
4.50 Zakończenie dnia

### TVP 2

5.55 Barwy szczęścia (2810 – 2811) – serial
7.00 M jak miłość (1728) – serial
7.55 Pytanie na śniadanie
11.50 Polskie Biesiady – Żeglarska
14.00 Familiada – teleturniej
14.35 Koło fortuny – teleturniej
15.15 Szansa na sukces. Opole 2023 – Piosenki Grzegorza Ciechowskiego
16.15 Tak to leciało! (10) – teleturniej
17.15 Na sygnale (449) – serial
18.00 Panorama
18.20 Va Banque (220) – teleturniej
18.50 Na sygnale (450 – 451) – serial
20.00 Galimatias czyli Kogel – Mogel II – komedia, Polska, reż. Roman Załuski, wyk. Grażyna Błęcka - Kolska, Dariusz Siatkowski, Jerzy Turek, Katarzyna Łaniewska, Ewa Kasprzyk, Zdzisław Wardejn, Małgorzata Lorentowicz (HIT)
21.50 Program rozrywkowy
23.20 Kino bez granic – Idol – film obyczajowy, USA, reż. Dan Fogelman, wyk. Al Pacino, Annette Benning
1.20 U Pana Boga za piecem – komedia, reż. Jacek Bromski, wyk. Ira Łaczina, Jan Wieczorkowski, Krzysztof Dzierma, Andrzej Zaborski, Ania Janowska, Artur Krajewski, Alicja Bach, Iwona Szczęsna
3.10 Uznajcie mnie za winnego – komediodramat, Niemcy, USA, reż. Sidney Lumet, wyk. Vin Diesel, Peter Dinklage, Linus Roache, Ron Silver

### TVN 7

5.00 Szkoła – program obyczajowy
6.00 Wiza na miłość
6.55 Wyluzuj, Scooby Doo! – serial
7.30 Młodzi Tytani: Akcja! Film – film przygodowy, USA 2018
9.10 Ten moment
9.40 Ukryta prawda
15.45 Richie milioner – komedia'
17.45 Starcie Tytanów – film przygodowy, USA 2010
20.00 Bękarty wojny – film wojenny, USA, Niemcy 2009, reż. Quentin Tarantino, wyk. Brad Pitt, Mélanie Laurent, Christoph Waltz, Eli Roth, Michael Fassbender (HIT)
23.15 Los numeros – komedia, Polska 2011, reż. Ryszard Zatorski, wyk. Lesław Żurek, Justyna Schneider, Tamara Arciuch, Weronika Książkiewicz
0.55 Psychol – film sensacyjny, USA 1998, reż. Gus Van Sant, wyk. Vince Vaughn, Anne Heche, Julianne Moore, Viggo Mortensen, William H. Macy
3.05 Nagi Instynkt Przetrwania. Elita
4.05 Mój sąsiad morderca

### TV PULS

5.30 Kobra – oddział specjalny – serial
7.30 Zwariowany weekend – komedia, Francja 1968
9.25 Miłość, szmaragd i krokodyl – film przygodowy, USA, Meksyk
11.35 Kariera frajera – komedia, USA 1998, reż. Frank Coraci
13.25 Dusigrosz – komedia, Francja 2016, reż. Fred Cavayé
15.00 BFG: Bardzo Fajny Gigant – film przygodowy, USA, Indie
17.30 Legenda Zorro – film przygodowy, USA 2005, reż. Martin Campbell, wyk. Alberto Reyes, Antonio Banderas, Catherine Zeta - Jones
20.00 Immortals. Bogowie i Herosi – film fantasy, USA, Kanada, Wielka Brytania 2011, reż. Tarsem Singh, wyk. Freida Pinto, Henry Cavill, Isabel Lucas, John Hurt, Kellan Lutz, Luke Evans (HIT)
22.05 Igrzyska śmierci: W pierścieniu ognia – film sci - fi
1.05 S.W.A.T.: Oblężenie – film sensacyjny, USA 2017
3.00 Dyżur
4.00 Taki jest świat

### POLSAT

6.00 Nowy dzień z Polsat News
9.00 Gęsia skórka – horror komediowy, USA, Australia, 2015
11.25 Percy Jackson i Bogowie Olimpijscy: Złodziej pioruna – film przygodowy, USA, 2010
13.55 Więzień labiryntu: Próby ognia – thriller, USA, 2015
16.50 Shrek Forever – film anim.
18.50 Wydarzenia, Sport, Pogoda
19.25 Gość Wydarzeń
20.00 Kabaret na żywo. – Młodzi i Moralni

22.05 Ewolucja planety małp – film sci - fi, USA, 2014, reż. Matt Reeves, wyk. Gary Oldman, Jason Clarke, Keri Russell - Dziesięć lat po epidemii wirusa, który uśmiercił niemal wszystkich ludzi, genetycznie zmodyfikowane małpy przewodzą wielotysięcznej populacji orangutanów, szympansów i goryli. Caesar, wychowany przez człowieka samiec, który swego czasu poprowadził człekokształtne do rewolucji, jest ich liderem. (HIT)
1.00 To skomplikowane – komedia romantyczna, Japonia, USA, 2009, reż. Nancy Meyers, wyk. Meryl Streep, Alec Baldwin, Steve Martin, John Krasinski

### TVN

5.50 Uwaga!
6.05 Tom i Jerry Show – animacja
7.00 Zgłoś ogród
8.00 Kuchenne rewolucje
9.00 Dzień Dobry Wakacje
11.30 Co za tydzień
12.15 Weekendowa metamorfoza
13.20 Ugotowani w parach
14.30 Akademia policyjna V: Misja w Miami Beach – komedia
16.40 Głupi i głupszy – komedia
19.00 Fakty, Sport, Pogoda
19.45 Uwaga!

20.00 Saga "Zmierzch": Księżyc w nowiu – horror, USA 2009, reż. Chris Weitz, wyk. Kristen Stewart, Robert Pattinson, Taylor Lautner, Elizabeth Reaser, Peter Facinelli, Michael Sheen, Ashley Greene (HIT)
22.55 Osierocony Brooklyn – film sensacyjny, USA 2019, reż. Edward Norton, wyk. Edward Norton, Gugu Mbatha - Raw, Alec Baldwin, Bobby Cannavale, Willem Dafoe, Bruce Willis, Michael Kenneth Williams (HIT)
1.45 Kuchenne rewolucje – program kulinarno - rozrywkowy
2.50 Wewnętrzny wróg – serial
3.50 Uwaga!
4.10 Zamieszkać na plaży
4.40 Recepta na stary dom

### TRWAM

**16.00** Informacje dnia **16.10** Koncert życzeń **16.45** Sekrety mnichów **17.00** Zostań Żołnierzem RP **17.15** Prawda a Historia **17.30** Światowe Dni Młodzieży w Portugalii **18.30** Orłem być... **18.50** Światowe Dni Młodzieży w Portugalii **19.10** Fatima **19.25** Święty na każdy dzień **19.30** Moja Katolicka Rodzina **20.00** Informacje dnia **20.20** Różaniec **20.50** Krótka Historia Zbawienia **21.00** Apel Jasnogórski **21.20** Informacje dnia **21.40** Retrospekcja **21.45** Stan Bezpieczeństwa Państwa **21.55** Święty na każdy dzień **22.00** Karol de Foucauld **22.55** Muzyczne chwile **23.00** Jak my to widzimy **23.30** Tam, gdzie Bóg płacze

### SUPER POLSAT

**6.00** Świat według Kiepskich **7.05** Koralowy obóz **8.05** Harmidom **10.05** Smerfy: Legenda Smerfnej Doliny - film anim. **10.45** 7 krasnoludków: Historia prawdziwa - komedia **12.45** Daleko jeszcze? - komedia **14.45** Dzień świstaka - komedia romantyczna, USA, 1993 **16.55** Mr. Deeds - milioner z przypadku - komedia **19.00** Świat według Kiepskich **20.00** Angry Birds 2 Film - film anim. **22.00** Zasady walki II - Zdrada - thriller **0.10** Kabaretowa Ekstraklasa **0.30** Backdoor - wyjście awaryjne **2.00** Polacy za granicą **4.00** Nasz nowy dom **5.00** Na ratunek 112 **5.30** Świat według Kiepskich

### TVP SPORT

**6.25** Żużel - Indywidualne Mistrzostwa Europy, Guestrow **8.30** Skoki Narciarskie - Letnie Grand Prix, Szczyrk **10.25** Kolarstwo szosowe - MŚ, Glasgow **11.15** Skoki Narciarskie - Letnie Grand Prix, Szczyrk **15.15** Kolarstwo szosowe - MŚ, Glasgow **17.25** Skoki Narciarskie - Letnie Grand Prix, Szczyrk - **21.30** Sportowy Wieczór **22.10** Kolarstwo torowe - MŚ, Glasgow - Dzień 4 **0.25** Skoki Narciarskie - Letnie Grand Prix, Szczyrk - konkurs indywidualny mężczyzn **2.15** Piłka nożna - Eliminacje Ligi Konferencji Europy, 2.runda: Legia Warszawa - Ordabasy Szymkent 2 **4.20** Boks - Gala w Gold Coast

### TTV

**6.20** DeFacto **7.10** Usterka **7.40** No to lecę! **8.40** 99 - Gra o wszystko. VIP **9.45** Express **10.05** Gogglebox. Przed telewizorem **11.05** Ciężarówką przez RPA **12.05** Nastolatki rządzą... kasą **13.05** Rzeczy, których nie nauczyła mnie matka **13.40** Mamma mia! **14.40** Gogglebox. Przed telewizorem **15.45** Express **16.05** 99 - Gra o wszystko. VIP **17.05** Życie na kredycie **17.45** Express **18.05** Życie na kredycie **18.40** Życie na kredycie **19.10** Życie na kredycie **19.45** Express **20.00** Gogglebox. Przed telewizorem **22.00** Rzeczy, których nie nauczyła mnie matka - serial **22.35** Ciężarówką przez RPA **23.35** Nic do zgłoszenia

### STOPKLATKA

**6.00** Doktor Quinn - serial **8.00** Komisarz Rex - serial **10.00** Hudson i Rex - serial **12.00** Wyspa skarbów - film przygodowy **13.55** Potop Redivivus - film historyczny **17.45** Czterej pancerni i pies cz. 1 - 2 - serial **20.00** Ława przysięgłych - dramat, USA **22.40** Potężne uderzenie - film akcji, USA, Rosja

### TV 4

**7.00** W zakamarkach mózgu **8.00** Najsłynniejsze ucieczki **9.00** Galileo **11.00** Miłość i przeprowadzki - komedia romantyczna **12.50** Drużyna A - komedia sensacyjna **15.25** Siła i honor - dramat **18.00** Łowcy Skarbów **20.00** Wróg publiczny - dramat sensacyjny **22.50** Prometeusz - horror sci - fi

### TV6

**6.00** Detektywi w akcji **7.00** Detektywi w akcji **8.00** Columbo **12.00** Magnum: Detektyw z Hawajów **14.00** Policjantki i Policjanci **20.00** Agenci NCIS: Los Angeles **22.00** Zawód ratownik **22.05** Agenci NCIS: Los Angeles **23.00** Eksperyment Belko - horror, USA, 2017 **0.50** Włatcy móch **3.25** SuperLudzie

## Poniedziałek, 7.08

### TVP 1

7.00 Transmisja Mszy Świętej
7.30 Studio Raban – Lizbona Live
8.00 Wiadomości, Pogoda
8.10 Kwadrans polityczny
8.25 Informacje kulturalne
8.40 Ranczo s.X (129) – serial
9.40 Komisarz Alex (37) – serial
10.35 Ojciec Mateusz (163) – serial
11.25 Korona królów. Jagiellonowie (50) – telenowela
12.00 Wiadomości
12.10 Agrobiznes
12.30 Agropogoda – magazyn
12.40 Magazyn Rolniczy
13.00 Tajemnice zwierząt – Mistrzowie szybkości
14.00 Krawcowa z Madrytu (4) – serial
15.00 Wiadomości, Pogoda
15.20 Alarm! – magazyn
15.35 Gra słów. Krzyżówka – /686/
16.05 Dziedzictwo (83) – serial
17.00 Teleexpress, Pogoda
17.20 Jaka to melodia?
18.00 Ranczo s.IV (47) – serial
18.55 Jeden z dziesięciu – teleturniej
19.30 Wiadomości, Pogoda, Sport
20.15 Alarm! – magazyn
20.35 Velvet s.I (23) – serial
21.30 Mgła – film dok.
22.30 Arena poglądów (9)
23.35 Balans bieli – magazyn
0.15 Morderstwo w Orient Expressie – film fabularny, Wielka Brytania, reż. Sidney Lumet, wyk. Lauren Bacal, Ingrid Bergman, Jacqueline Bisset, Sean Connery (HIT)
2.30 Hotelowa miłość – komedia romantyczna, USA
4.10 Wszystko, co o tobie wiemy
5.00 Zakończenie dnia

### TVP 2

5.30 M jak miłość (1667) – serial
6.25 Klasztorne smaki według Remigiusza Rączki
6.55 Rodzinka.pl s.X (206) – Trzymaj się za portfel! – serial
7.30 Pytanie na śniadanie
11.15 Okrasa łamie przepisy
11.50 Barwy szczęścia (2812) – serial
12.30 Koło fortuny – teleturniej
13.15 Akacjowa 38 (148) – serial
14.05 Va Banque (220) – teleturniej
14.35 Na sygnale (166) – Miłosne gniazdko – serial
15.05 M jak miłość (1721) – serial
16.00 Koło fortuny – teleturniej
16.35 Familiada – teleturniej
17.15 Zakazany owoc (275) – serial
18.00 Panorama
18.20 Va Banque (221) – teleturniej
18.45 Akacjowa 38 (149) – serial
19.30 Na sygnale (447) – serial
20.10 Postaw na milion – teleturniej
21.00 U Pana Boga za piecem – komedia, reż. Jacek Bromski, wyk. Ira Łaczina, Jan Wieczorkowski, Krzysztof Dzierma, Andrzej Zaborski, Ania Janowska, Artur Krajewski, Alicja Bach, Iwona Szczęsna, Eliza Krasicka, Małgorzata Płońska (HIT)
22.55 Stanley H. (3) – serial
23.55 Żywie Biełaruś – dramat, reż. Krzysztof Łukaszewicz, wyk. Dźmitry Vinsent Papko, Karolina Gruszka, Aliaksandr Malczanau, Denis Tarasenko
1.55 Bolivar (27) – serial
2.55 O mnie się nie martw s.XII (9) – serial
3.55 Rodzinka.pl – serial
4.25 Zakończenie dnia

### TVN 7

5.00 Szkoła – program obyczajowy
6.55 Szpital – program obyczajowy
7.55 Ukryta prawda
11.00 Sprzątaczki
11.45 Rozwód. Walka o wszystko
12.45 Szpital – program obyczajowy
13.45 Sąd rodzinny
14.45 Sędzia Anna Maria Wesołowska
15.50 Ukryta prawda
16.55 SOS. Ekipy w akcji
17.55 Szpital – program obyczajowy
18.55 Ukryta prawda
20.00 Idealny facet dla mojej dziewczyny – komedia, Polska 2009, reż. Tomasz Konecki, wyk. Marcin Dorociński, Magdalena Boczarska, Izabela Kuna, Danuta Stenka, Krzysztof Globisz, Tomasz Karolak (HIT)
22.45 Kocha, lubi, szanuje – komediodramat, USA 2011, reż. Glenn Ficarra, John Requa, wyk. Steve Carell, Ryan Gosling, Julianne Moore, Emma Stone
1.05 Ted II – komedia, USA 2015, reż. Seth McFarlane
3.30 Małżeństwo pełne tajemnic
4.25 Druga strona medalu

### TV PULS

6.00 Kobra – oddział specjalny – serial
8.00 Lombard: Życie pod zastaw
9.00 Kurierzy – serial
10.00 Zbuntowany anioł – serial
12.00 Zaklinaczka duchów – serial
14.00 Lombard: Życie pod zastaw
15.00 Lombard: Życie pod zastaw
16.00 Kurierzy – serial
17.00 Kurierzy – serial
18.00 Lombard: Życie pod zastaw
19.00 Lombard: Życie pod zastaw
20.00 Odrzut – film akcji, Kanada 2011, reż. Terry Miles, wyk. Danny Trejo, Keith Jardine, Lochlyn Munro, Serinda Swan, Steve Austin (HIT)
22.00 Wilk wojny – film akcji, Chiny 2015, reż. Jing Wu, wyk. Dahong Ni, Jing Wu, Kevin Lee, Nan Yu, Zhu Xiao
23.55 Dzielnica strachu – serial
0.55 Lombard: Życie pod zastaw
1.55 Taki jest świat
2.50 Menu na miarę
3.10 Z archiwum policji
4.00 Menu na miarę
4.35 Z archiwum policji
5.00 Nash Bridges – serial

### POLSAT

6.00 Nowy dzień z Polsat News
8.40 Malanowski i Partnerzy
9.40 Sekrety rodziny
10.40 Dlaczego ja?
11.40 Gliniarze
12.50 Wydarzenia
13.20 Interwencja
13.40 Trudne sprawy
14.40 Dlaczego ja?
15.50 Wydarzenia, Pogoda
16.15 Interwencja
16.40 Gliniarze
17.40 Sekrety rodziny
18.50 Wydarzenia, Sport, Pogoda
19.25 Gość Wydarzeń

20.05 MEGA HIT – Anioły i demony – thriller, USA, 2009, reż. Howard Ron, wyk. Tom Hanks, Ewan McGregor, Ayelet Zurer, Stellan Skarsgard - Robert Langdon, zostaje pilnie wezwany do położonego koło Genewy centrum badań jądrowych. Jego zadaniem jest zidentyfikowanie zagadkowego wzoru wypalonego na ciele zamordowanego fizyka. (HIT)
23.00 Patrol – dramat sensacyjny, USA, 2006, reż. Andrew Davis, wyk. Kevin Costner, Ashton Kutcher, Sela Ward
2.00 Ewolucja planety małp – film sci - fi, USA, 2014

### TVN

5.50 Uwaga!
6.05 Ukryta prawda
7.00 SOS. Ekipy w akcji
8.00 Kuchenne rewolucje
8.55 Ten moment
9.30 Sekrety życia
10.30 Kuchenne rewolucje
11.30 Ukryta prawda
13.40 Szpital – program obyczajowy
15.50 Kuchenne rewolucje
16.55 Ukryta prawda
19.00 Fakty, Sport, Pogoda
19.55 Uwaga!
20.10 Doradca smaku
20.15 Na Wspólnej – serial
20.55 Milionerzy

21.35 Od kołyski aż po grób – film sensacyjny, USA 2003, reż. Andrzej Bartkowiak, wyk. Jet Li, DMX, Anthony Anderson, Kelly Hu, Tom Arnold, Marc Dacascos (HIT)
23.35 Gladiator – dramat przygodowy, Wielka Brytania, USA 2000, reż. Ridley Scott, wyk. Russell Crowe, Joaquin Phoenix, Connie Nielsen, Oliver Reed, Richard Harris, Derek Jacobi, Djimon Hounsou, David Schofield, Ralf Moeller
2.55 Grzesznica – serial
3.55 Uwaga!
4.15 Zamieszkać na plaży

### TRWAM

**11.20** Stan Bezpieczeństwa Państwa **11.30** Z Zacisza na Syberię **12.00** Anioł Pański **12.03** Informacje dnia **12.20** Krzyżu Święty, nade wszystko! **13.30** Msza święta **14.20** Muzyczne chwile **14.30** Lalka **15.50** Ma się rozumieć **16.00** Informacje dnia **16.10** Sanktuaria polskie **16.30** Porady Medyczne Bonifratrów **17.00** Świadkowie **17.30** Spotkanie Rodziny Radia Maryja **20.00** Informacje dnia **20.20** Różaniec **20.50** Myśląc Historia **21.00** Apel Jasnogórski **21.20** Informacje dnia **21.40** Polski Punkt Widzenia **22.00** Z wędką nad wodę **22.30** W pułapce wojny **23.10** Kuźnia Redemptorystów

### SUPER POLSAT

**6.05** Wszyscy razem, śladem Blue! **7.05** Harmidom **8.00** Hell's Kitchen - Piekielna Kuchnia **9.45** SuperLudzie Extra **10.00** Wydarzenia 24 **10.30** Nasz nowy dom **11.30** 48H. Zaginieni **12.30** Świat według Kiepskich **14.15** Hell's Kitchen - Piekielna Kuchnia **15.50** Wydarzenia **16.10** Więcej wydarzeń **16.20** Gość Wydarzeń 24 **16.55** Nasz nowy dom **17.55** Nasz nowy dom **19.00** Świat według Kiepskich **20.05** Górale **20.35** Górale **21.05** Górale **21.35** Górale **22.10** Holmes i Watson - komedia kryminalna **0.30** Backdoor - wyjście awaryjne **1.00** Polacy za granicą **2.00** Tatuśkowie **4.00** Nasz nowy dom

### TVP SPORT

**6.15** RETRO TVP SPORT - piłka nożna, mecz Polska - Belgia **8.30** Skoki Narciarskie - Letnie Grand Prix, Szczyrk **10.20** Kolarstwo - MTB - MŚ, Glasgow **11.15** Żużel - Indywidualne ME, Guestrow **13.15** Kolarstwo szosowe - MŚ, Glasgow **15.25** Kolarstwo - BMX - MŚ, Glasgow **17.05** Lekkoatletyka - ME do lat 20, Jerozolima - Dzień 1 **19.35** Kolarstwo torowe - MŚ, Glasgow **22.00** Sportowy Wieczór **22.40** Kolarstwo - BMX - MŚ, Glasgow **0.40** Boks - Gala w Veronie, NY, USA. A. Lopez - A. Nova **1.45** Igrzyska Europejskie Kraków - Małopolska 2023 - Wspinaczka - Speed kobiet - Finały

### TTV

**5.25** Detektywi. Na zlecenie **6.10** Express **6.25** Nauka jazdy **6.55** Ukryta prawda **7.55** Szpital - program obyczajowy **9.55** Gogglebox. Przed telewizorem **10.55** Damy i wieśniaczki. Ukraina **11.55** Królowe życia - serial **13.40** Ukryta prawda **15.45** Express **16.05** DeFacto **16.35** Gogglebox. Przed telewizorem **17.45** Express - informacje **18.00** Sport **18.05** Nauka jazdy **18.40** Złomowisko PL **19.45** Express **20.05** Usterka **20.40** Zakup w ciemno **21.45** Express **22.00** Gogglebox. Przed telewizorem **0.05** Kocha, lubi, pasuje **1.05** Damy i wieśniaczki. PL **2.05** Detektywi. Na zlecenie **2.50** Sędzia Anna Maria Wesołowska

### STOPKLATKA

**8.50** Doktor Quinn - serial **9.50** Komisarz Rex - serial **11.50** Katastrofy w przestworzach **15.00** Asteroida: Wielkie uderzenie - film sci - fi **16.55** Jednostka Specjalna "Dunaj" - serial **19.05** Kto da więcej? **20.00** Fałszerz - film kryminalny **21.55** Krwawa zemsta - film akcji **23.35** Żmijowisko - serial

### TV 4

**11.50** Policjantki i Policjanci **12.55** Detektywi w akcji **13.55** STOP Drogówka **15.55** Policjantki i Policjanci **17.00** Łowcy Skarbów **19.00** Policjantki i Policjanci **20.00** Sprawiedliwi - Wydział Kryminalny **21.00** Zawód ratownik **21.05** Predator, cz. 1 - film sci - fi **23.30** Dobry, zły i martwy - film sensacyjny

### TV6

**6.00** Detektywi w akcji **7.00** Wzór - serial **8.55** Kobra - oddział specjalny **11.00** Więzienie **12.05** Miodowe lata **14.00** Policjantki i Policjanci **16.00** Hawaje 5 - 0 **18.00** Strażnik Teksasu **20.00** CSI: Kryminalne zagadki Nowego Jorku **23.00** Sprawiedliwi - Wydział Kryminalny **1.05** Wzór - serial **2.05** STOP Drogówka

eprasa.pl b802d41bca

Jazda konna zagrzewa się do walki, za chwilę ruszy w bój.

Z bitewnego zwarcia słychać było donośny szczęk mieczy i toporów.

# Chrobry znowu pogonił wojska Jarosława Mądrego

**GMINA HRUBIESZÓW**

**Około 1 tys. widzów obejrzało tegoroczną inscenizację Bitwy nad Bugiem w podhrubieszowskim Czumowie. W trzydniowym widowisku wzięło udział ponad pół tysiąca rekonstruktorów z różnych stron Polski.**

Bitwa nad Bugiem jest rekonstrukcją przeprawy wojsk Bolesława Chrobrego i bitwy, jaką w 1018 r. stoczyły one z zastępami wielkiego księcia kijowskiego Jarosława Mądrego. Rekonstrukcji jednej z największych bitew średniowiecza towarzyszyły prezentacje dawnych rzemiosł, turnieje rycerskie.

Tegoroczną inscenizację Bitwy nad Bugiem zaprezentowano 21-23 lipca w Czumowie, w pobliżu grodziska w Gródku, które jest pozostałością historycznego grodu Wołyń, jednego z tak zwanych Grodów Czerwieńskich.

Trzydniowy piknik w Czumowie był nie tylko okazją do obejrzenia rekonstrukcji samej bitwy, można było również przyjrzeć się temu, jak wyglądało codzienne życie ponad 100 wieków temu, a także zobaczyć, jak przygotowywano się do bitwy w obozach przyszłego króla Polski i wielkiego księcia kijowskiego Jarosława Mądrego.

Widzowie mogli zwiedzić obozowisko wojów, przyjrzeć się pokazom rzemieślniczym i zwiedzić kramy z różnym rękodziełem. Były także turnieje wojów oraz łucznicze, a także pokazy „rzutu oszczepem" i „biegu woja". Uroczystemu otwarciu imprezy towarzyszył wykład inauguracyjny prof. dr. hab. **Andrzeja Kokowskiego** z Instytut Archeologii UMCS w Lublinie: „Dla kogo ta archeologia?". Były również pokazy sokolnicze i koncerty zespołów: „Jar" i „Baba na Niedźwiedziu".

Bitwa nad Bugiem została zrealizowana w ramach projektu „Dziedzictwo dostępne. Profesjonalizacja kadr kultury i upowszechnienie dziedzictwa kulturowego – interdyscyplinarne partnerstwo Muzeum Narodowego w Lublinie i Muzeum Historii Kultury w Oslo".

**par, fot. Henryk Andrzejewski i Jacek Fuchs**

Zastępy Bolesława Chrobrego szykują się do starcia z wojami księcia Jarosława Mądrego.

Konnica po rozgromieniu piechoty zjeżdża w glorii z placu boju.

Bogactwo miodów pitnych przyciągało wielu chętnych do degustacji.

Uśmiechnięty Bolesław Chrobry po zwycięskiej bitwie nad Bugiem.

Tak w średniowieczu garbowano skóry pod przyszłe ubrania i skórzaną galanterię.

Mnich również musiał się posilić przed spowiedzią i powinnościami wobec ciężko rannych na polu boju.

Chłopcy od małego wprawiali się w sztuce posługiwania się różnymi rodzajami białej broni.

eprasa.pl b802d41bca

# Kolejne prezentacje do „Pereł Biznesu”

**NASZ PLEBISCYT**

**Po raz kolejny wyróżniające się firmy, ich właściciele i menadżerowie oraz samorządy otrzymają nagrody i honorowe tytuły. Plebiscyt „Kroniki Tygodnia” zostanie rozstrzygnięty podczas wielkiej gali Pereł Biznesu. Prezentujemy kolejnych nominowanych do tego zaszczytnego tytułu.**

Poprzednie edycje naszego plebiscytu pokazały, jak wiele jest firm i przedsiębiorców zasługujących na docenienie. W tym roku przyznamy Perły Biznesu w kategoriach: Mikroprzedsiębiorstwo (do 9 pracowników), Małe przedsiębiorstwo (10-49 pracowników), Średnie przedsiębiorstwo (50-249 pracowników), Duże przedsiębiorstwo (powyżej 250 pracowników), Debiut roku, Kobieta sukcesu, Produkt roku, Inwestycja samorządowa oraz Edukacja na piątkę. Przyznany zostanie również honorowy tytuł Ambasadora Biznesu.

Zapraszamy Państwa do zgłaszania kandydatów. Zgłoszenia można dokonać telefonicznie, dzwoniąc pod nr (84) 627 00 11 lub listownie, pisząc na adres: „Kronika Tygodnia”, 22-400 Zamość ul. Żeromskiego 3, także mailowo: j.chmiel@kronikatygodnia.pl lub w wiadomości na naszym profilu na Facebooku.

W I etapie naszego plebiscytu odbędzie się prezentacja kandydatów i głosowanie za pośrednictwem sms i na kuponach publikowanych na łamach „Kroniki Tygodnia”. Kandydaci, którzy otrzymają najwięcej głosów w każdej z kategorii, zostaną nominowani do tytułu Perły Biznesu. W II etapie nominowani zostaną poddani ocenie kapituły, która wybierze laureatów.

Całość zakończy wielka gala Pereł Biznesu.

**red**

## Oto nominacje w poszczególnych kategoriach:

**Mikroprzedsiębiorstwo:**
1. Namioty Greszta

**Małe przedsiębiorstwo:**
1. Blachy Ziemiński

**Średnie przedsiębiorstwo:**
1. Stalprodukt – Zamość

**Debiut roku:**
1. Hotel Sukcesor w Zamościu
2. Spółdzielnia Socjalna „Lider” w Hrubieszowie

**Kobieta Sukcesu:**
1. Marzena Czubaj-Gancarz

**Produkt Roku:**
1. Soki ekologiczne NFC firmy Bio-Frut (Aleksandrów, powiat biłgorajski)

**Inwestycja samorządowa:**
1. Modernizacja mostów na rzece Por w gminie Radecznica
2. Przebudowa drogi gminnej w Dzierążni (gmina Krynice)
3. Rewitalizacja dworu w Stawie Noakowskim (gmina Nielisz)
4. Rewitalizacja Białej Góry w Justynówce i Majdanie Górnym (gmina Tomaszów Lubelski)
5. Przebudowa drogi gminnej Czerniczyn – Kozodawy w nowej technologii (gmina Hrubieszów)

PARTNERZY PLEBISCYTU PERŁY BIZNESU

PATRONAT HONOROWY
Prezydenta Miasta Zamość
Andrzeja Wnuka

Miasto Hrubieszów
Gmina Hrubieszów
Starostwo Powiatowe w Tomaszowie Lubelskim
Gmina Miączyn

PATRONAT MEDIALNY
TVP 3 LUBLIN

## Mikroprzedsiębiorstwo — Klinika Zdrowia i Urody

**Klinika Zdrowia i Urody, założona przez Katarzynę Mazurek, jest wyjątkowym miejscem, w którym świat medycyny spotyka się z kosmetologią, tworząc unikalną ofertę terapeutyczną i pielęgnacyjną. – Cały czas się szkolimy i rozszerzamy zakres swoich usług. Kierujemy się mottem „Dbamy o urodę przez pryzmat zdrowia” – mówi założycielka firmy.**

**Katarzyna Mazurek**, absolwentka Uniwersytetu Medycznego na kierunku Pielęgniarstwo, Uniwersytetu Ekonomicznego we Wrocławiu oraz Uniwersytetu Paryż XIII we Francji na kierunku Zarządzanie instytucjami opieki społecznej i zdrowotnej – to osoba o wszechstronnym wykształceniu i doświadczeniu. Specjalizując się w pielęgniarstwie pediatrycznym, kosmetologii estetycznej i zarządzaniu, zdobyła nie tylko wiedzę, ale również praktyczne umiejętności.

Swoje doświadczenie zawodowe zdobywała na Oddziale Intensywnej Terapii oraz Klinice Transplantacji Szpiku, Onkologii i Hematologii Dziecięcej we Wrocławiu. Posiada także praktyczne doświadczenie w zarządzaniu zasobami ludzkimi, co w połączeniu z medycznymi kompetencjami przyczyniło się do stworzenia wyjątkowej kliniki.

Katarzyna Mazurek jest również założycielką Fundacji Odzyskaj Zdrowie i Urodę. Ta instytucja skupia się na pomocy ludziom, którzy przeszli różnego rodzaju traumy.

Klinika Zdrowia i Urody od momentu powstania w czerwcu 2020 roku przeszła znaczną ewolucję w zakresie oferowanych usług. Początkowo skupiała się na zabiegach kosmetycznych, takich jak manicure czy pedicure. Obecnie specjalizuje się w terapiach leczniczych, szczególnie w leczeniu ran i blizn innowacyjnymi metodami. Ponadto, oferuje terapie leczenia bólu, leczenia zmian trądzikowych oraz zabiegi z zakresu medycyny estetycznej i trychologii. Indywidualne podejście do klienta oraz innowacyjność oferowanych metod leczenia są kluczowymi czynnikami, które wyróżniają Klinikę na rynku.

Działalność Kliniki została doceniona przez klientów oraz branżę. Firma zdobyła I miejsce w Plebiscycie Mistrzowie Urody 2022 w kategorii Studio Urody w powiecie zamojskim oraz III miejsce w kategorii Studio Urody w województwie lubelskim. To potwierdza wysoką jakość usług i profesjonalizm, którymi firma się wykazuje. **red**

Klinika ZDROWIA I URODY
Zamość, ul. Lubelska 13
661 357 166
klinikaziu.pl
klinikaziu

## Debiut Roku — Keratin by Milena Koźmińska

**Keratin by Milena to firma założona i prowadzona przez Milenę Koźmińską.**

Pomysł na to magiczne miejsce narodził się, gdy Milena, będąc jeszcze w Rzeszowie, odwiedziła jeden z najbardziej luksusowych salonów w Polsce. Wtedy poczuła, że potrafiłaby stworzyć podobne miejsce, dedykowane kobietom, które cenią piękno i dbałość o włosy. Choć jej wykształcenie ekonomiczne niekoniecznie zwiastowało karierę w branży fryzjerskiej, temat włosów zawsze ją fascynował i tak powstało SPA DLA WŁOSÓW.

Firma rozpoczęła swoją działalność na rynku pod koniec listopada 2022 r., a huczne otwarcie miało miejsce 17 grudnia. Keratin by Milena wyróżnia się nie tylko profesjonalizmem, ale również niepowtarzalnym cukierkowym wnętrzem ze ścianką kwiatową. Dodatkowo, dla klientek serwują pyszną kawę, tworząc wyjątkową atmosferę w miejscu dedykowanym tylko dla kobiet.

Jest to jedyne SPA DLA WŁOSÓW w Zamościu, gdzie oferowane są różnorodne usługi pielęgnacyjne włosów, takie jak keratynowe prostowanie, botox czy laseroterapia, a także inne mieszanki, które przyczyniają się do stworzenia pięknej tafli włosów. Keratin by Milena dba o to, aby włosy klientek były zadbane, odżywione i pełne blasku.

Firma mieści się w Budynku Baszta, na ulicy Partyzantów 59/3 w Zamościu. To dogodna lokalizacja, która ułatwia klientkom dostęp do tego magicznego SPA.

Sukces i popularność Keratin by Milena rodzi pytania o plany rozwoju firmy. Milena już teraz zdradza, że jest planowane otwarcie drugiego oddziału, jednak na razie szczegóły pozostają tajemnicą. Trzeba przyznać, że innowacyjne podejście i zaangażowanie Mileny otwierają przed nią szerokie możliwości.

Keratin by Milena to nie tylko firma fryzjerska, to miejsce, gdzie piękno i dbałość o włosy idą w parze z kolorowym i niezwykle ciepłym wnętrzem. Jest to przestrzeń dedykowana kobietom, które chcą poczuć się wyjątkowo i zadbać o swoje włosy w unikalny sposób. Wizyta w tym SPA to nie tylko pielęgnacja włosów, to także odrobina relaksu, koloru i uroku, na który każda kobieta zasługuje. **red**

KERATIN by Milena Koźmińska
KERATYNOWE PROSTOWANIE WŁOSÓW
BUDYNEK BASZTY NA UL. PARTYZANTÓW 59/3 W ZAMOŚCIU
TEL. 782 155 892

eprasa.pl b802d41bca

Kobieta Sukcesu

# Marta Majewska

**Marta Majewska – adwokat, członek Zarządu i Sekretarz Stowarzyszenia Samorządów Euroregionu Bug. Absolwentka Executive – Master of Business Administration w Wyższej Szkole Menedżerskiej w Warszawie oraz Szkoły Liderów.**

Od 2018 r. pełni funkcję Burmistrza Miasta Hrubieszowa. Jest członkiem Komitetu Monitorującego Fundusze dla Lubelskiego 2021-2027. Reprezentuje Hrubieszów w Związku Miast Polskich. Ogromnym wyróżnieniem dla Hrubieszowa i jego mieszkańców jest członkostwo Burmistrz w Kongresie Władz Lokalnych i Regionalnych Rady Europy w Strasburgu, organu doradczego Rady Europy, gdzie pracuje w ramach Komitetu praktyków zajmujących się migracją i prawami człowieka.

**Marta Majewska** od momentu objęcia stanowiska burmistrza wykazała się wyjątkowym zaangażowaniem, profesjonalizmem i determinacją w realizacji swoich zadań. Zdolności przywódcze, umiejętność podejmowania trudnych decyzji oraz otwartość na potrzeby mieszkańców sprawiają, że to przykład Kobiety Sukcesu, która nie tylko osiąga wyniki, ale także dba o dobro wspólne. Pozostaje wierna słowom Charles Montgomery: „Miasto to jest coś, czego nie jesteśmy w stanie stworzyć w pojedynkę", nie ustępuje w staraniach, aby Hrubieszów stał się bardziej atrakcyjnym miejscem do życia, pracy i rozwoju. Jako samorządowiec Marta Majewska aktywnie uczestniczy w życiu publicznym biorąc udział w konferencjach i debatach publicznych, nie tylko o zasięgu ogólnopolskim, ale i międzynarodowym.

Laureatka licznych konkursów i wyróżnień m.in. Polka XXI wieku w kategorii Samorząd, tytuł Kobiety Charyzmatycznej, „Lubelski Lider Ekonomii Społecznej" czy laureatka konkursu „16 Liderek Równości".

Od początku jej kadencji miasto pozyskało ponad 60 milionów zł środków zewnętrznych. To wynik odważnego wkroczenia w różne obszary aktywności miasta – od sfery infrastrukturalnej, poprzez ekonomię społeczną, kreatywną gospodarkę lokalną czy innowacyjną edukację, nie deprecjonując żadnego z tych obszarów, a stawiając na zrównoważony rozwój miasta.

Charakterystyczne dla aktywności samorządowej Marty Majewskiej jest podejmowanie licznych wyzwań w sferze społecznej. Warto przy tym wskazać na umiejętność przyciągania i inspirowania ludzi skupionych w ramach różnych idei. Z inicjatywy Marty Majewskiej w 2020 roku powstała Hrubieszowska Rada Kobiet, w tym samym roku Burmistrz powołała swojego Pełnomocnika ds. Młodzieży. Za Jej kadencji prężnie działają również: Młodzieżowa Rada Miejska, Hrubieszowska Rada Seniorów, Miejska Rada Sportu i Gminna Rada Pożytku Publicznego.

Prawdziwym sprawdzianem dla władz samorządowych, a szczególnie dla burmistrza był wybuch wojny w Ukrainie, gdzie w pierwszych miesiącach mieszkańcy Hrubieszowa przyjęli tysiące uchodźców, głównie kobiet i dzieci. Hrubieszów został okrzyknięty „Stolicą Pomagania", a ten wyjątkowy zryw społeczny zapisał się na zawsze na kartach historii miasta.

**red**

Inwestycja Samorządowa

# Kryta pływalnia „Fala" w Hrubieszowie

**Po wielu latach starań, negocjacji i przygotowań kryta pływalnia w Hrubieszowie została oficjalnie otwarta.**

Z pewnością możemy stwierdzić, że spełniły się marzenia wielu pokoleń mieszkańców- mówi burmistrz Hrubieszowa **Marta Majewska**. Pływalnia zlokalizowana jest przy ulicy Żeromskiego 29 N, a zarządza nią Hrubieszowski Ośrodek Sportu i Rekreacji. Dzięki zróżnicowanym pod względem przeznaczenia i głębokości nieckom basenowym oraz strefie saun, posiada ciekawą ofertę dla osób w każdym wieku i o różnych stopniach umiejętności pływackich.

Obiekt wyposażony jest w basen z sześcioma torami, basen do nauki pływania, a także brodzik dla najmłodszych, zjeżdżalnię, jacuzzi, saunę suchą i mokrą. W części rekreacyjnej zamontowano urządzenia do masażu wodnego. Pływalnia w pełni dostosowana jest dla potrzeb osób z niepełnosprawnościami.

W obiekcie zastosowano rozwiązania, które wpłyną na zmniejszenie kosztów utrzymania pływalni m.in. panele fotowoltaiczne, solary słoneczne, system odzyskiwania ciepła z wód popłucznych (po płukaniu filtrów) oraz system zarządzania urządzeniami technicznymi. Ponadto kotłownia przystosowana jest do zainstalowania w przyszłości pieców kogeneracyjnych.

Pływalnia otwarta jest 7 dni w tygodniu w godz. 7-21, a cennik oferuje szereg zniżek i promocji. Uczniowie hrubieszowskich podstawówek w ramach zajęć lekcyjnych mogą korzystać z pływalni bezpłatnie, a dzięki wprowadzonej Karcie Mieszkańca, społeczność hrubieszowska korzysta z 20 proc. zniżki. Dodatkowo prowadzone są lekcje pływania dla dorosłych i dzieci oraz aqua aerobik, a w najbliższym czasie w ofercie pojawią się nowe atrakcje.

Umowa z wykonawcą na budowę pływalni została podpisana w październiku 2019 roku. Wartość inwestycji wraz z wyposażeniem wyniosła 27 mln zł. Miasto Hrubieszów pozyskało na ten cel trzy dofinansowania na łączną kwotę 14,5 mln zł. W tym: 7 mln zł z Funduszu Rozwoju Kultury Fizycznej Ministerstwa Sportu, 2,5 mln zł z rezerwy budżetu państwa oraz 5 mln zł z Rządowego Funduszu Inwestycji Lokalnych. Pozostała kwota została pokryta ze środków własnych.

– Kryta pływalnia to zdecydowanie jeden z tych projektów, które pozostawią trwały ślad w historii naszego miasta. Jest to dowód na to, że działania podejmowane w celu poprawy infrastruktury sportowej i rekreacyjnej przynoszą realne korzyści i przyczyniają się do rozwoju społeczności lokalnej miasta Hrubieszowa – mówi burmistrz Marta Majewska.

**red**

URZĄD MIASTA HRUBIESZÓW
ul. mjr. H. Dobrzańskiego „Hubala" 1, 22-500 Hrubieszów 84 696 23 82
www.miasto.hrubieszow.pl

Debiut Roku

# Rafał Włoch – Mobilne Usługi Gastronomiczne

**Rafał Włoch to przedsiębiorca, który swoją firmę gastronomiczną założył w kwietniu 2022 roku. Jego działalność skupia się na świadczeniu mobilnych usług gastronomicznych oraz organizacji różnego rodzaju przyjęć okolicznościowych, takich jak komunie, chrzciny, rocznice czy imprezy plenerowe.**

Pomysł na założenie firmy wynika z jego bogatego doświadczenia na stanowiskach kucharza i szefa kuchni w wielu zamojskich (i nie tylko) restauracjach.

To co wyróżnia usługi świadczone przez firmę Rafała Włocha, to indywidualne podejście do każdego klienta oraz wielka pasja, którą wkłada w przygotowanie każdego dania i całego zlecenia. Jego dbałość o jakość, smak i estetykę dań sprawia, że jego usługi cieszą się uznaniem i zadowoleniem klientów.

Firma Rafała Włocha świadczy usługi praktycznie wszędzie – elastyczność i gotowość do dogadania się z klientem pozwala realizować zamówienia na różnych obszarach. Wychodzenie naprzeciw oczekiwaniom klientów i dostosowywanie oferty do ich potrzeb to priorytet, który Rafał Włoch traktuje z najwyższą uwagą.

Jego ambitne plany na przyszłość obejmują otwarcie własnego lokalu gastronomicznego lub uruchomienie food trucka. Wytrwałość i pasja, które wkłada w swoją działalność, sprawiają, że te cele zdają się być w zasięgu ręki.

Największą nagrodą dla Rafała Włocha są uśmiechy na twarzach jego zadowolonych klientów. Satysfakcja, którą przynoszą mu ich pozytywne opinie i wdzięczność, stanowi potwierdzenie, że to, co robi, ma wartość i oddziałuje na innych pozytywnie.

Rafał Włoch to przede wszystkim człowiek z pasją, który przekształcił swoje umiejętności kulinarnego rzemiosła w inspirującą działalność biznesową. Jego historia pokazuje, że z pasją na talerzu można osiągnąć sukces i zdobyć serca klientów.

**red**

KUCHARZ Rafał Włoch DO WYNAJĘCIA
MOBILNE USŁUGI GASTRONOMICZNE
504 681 141 wlochrafal@interia.pl

REKLAMA
PÓŁNOC NIERUCHOMOŚCI
SPRZEDAŻ MIESZKAŃ
Atrakcyjne ceny!
Mieszkania już od 30 do 52 m².
ZAMOŚĆ, ul. Kilińskiego 83A

Mieszkania od 30 do 52 m².

eprasa.pl b802d41bca

PÓŁNOC NIERUCHOMOŚCI
NAJNOWSZE OFERTY
na facebook i www.polnoc.pl/oddzialy/zamosc-zeromskiego/

# Kawalerki idą jak woda, a ich ceny szybują

NIERUCHOMOŚCI

**Rosną ceny małych mieszkań z drugiej ręki. Wpływ na to ma Bezpieczny Kredyt 2 proc. Stawki za metr kwadratowy poszły w górę w większości województw.**

Wpływ programów rządowych na rynek nieruchomości, m.in. Bezpiecznego Kredytu 2 proc., jest coraz bardziej odczuwalny. Podwyżki cen najbardziej widoczne są w przypadku kawalerek.

Jak podał portal Nieruchomosci-online.pl, średnia stawka za metr na rynku wtórnym poszła w górę w 14 z 16 województw.

## Cena zbliża się do 16 tys. zł za mkw.

– Chociaż Bezpieczny Kredyt 2 proc. wystartował w lipcu, to jego efekt był już widoczny w II kwartale – podkreśla **Alicja Palińska** z działu analiz Nieruchomości-online.pl. I wyjaśnia: – Na rynku wtórnym wzrost średniej ceny najbardziej rzucał się w oczy w przypadku mniejszych metraży. Można to tłumaczyć tym, że najczęściej takie mieszkania będą mogli kupić uczestnicy programu. Ostatnie miesiące przyniosły więc zmianę na rynku kawalerek.

W II kwartale tego roku mieszkania 1-pokojowe podrożały w 14 z 16 województw. Skala podwyżek wynosiła 3-5 proc.

Średnia cena metra kwadratowego najbardziej wzrosła w Katowicach (o ponad 9 proc.) i Gorzowie Wielkopolskim (o 7 proc.).

W Warszawie (wzrost o 5 proc.) przeciętna stawka za kawalerkę zbliżyła się już do 16 tys. zł za mkw., a w Gdańsku (wzrost o 4 proc.) przekroczyła 14 tys. zł.

Niewielki spadek średniej ceny kawalerek odnotowały Toruń (o 1,8 proc.) i Bydgoszcz (o 1,5 proc.). W Rzeszowie i Zielonej Górze stawki pozostały na takim samym poziomie, co w pierwszym kwartale.

## Spadek cen mieszkań 4-pokojowych

Ceny mieszkań 2- i 3-pokojowych wzrosły o 1-5 proc., ale w tym segmencie pojawiały się już przypadki stabilizacji, a nawet niewielkich obniżek.

W przypadku „dwójek" średnie ceny praktycznie nie drgnęły w Łodzi, Poznaniu i Szczecinie, a spadły w Białymstoku, Lublinie, Opolu i Zielonej Górze (o około 2 proc.).

Stawka za metr mieszkania 3-pokojowego utrzymała się natomiast w Bydgoszczy, Gorzowie Wlkp., Szczecinie i Toruniu, a spadła nieco w Katowicach (o 1,8 proc.) i Opolu (o 1 proc.).

Najbardziej optymistyczny dla kupujących był rynek mieszkań 4-pokojowych. W tym przypadku spadek średniej ceny (o 1-4 proc.) odnotowały Gdańsk, Łódź, Opole, Rzeszów, Szczecin, Wrocław i Zielona Góra.

## Liczy się stan sprzedawanego mieszkania

– Analiza cen pokazuje między innymi, jak wiele zależy od standardu sprzedawanego mieszkania. Widać to chociażby na przykładzie różnicy pomiędzy deklarowanym stanem bardzo dobrym a stanem do remontu – zwraca uwagę Alicja Palińska.

I doprecyzowuje: – W II kwartale 2023 r. wynosiła ona zazwyczaj 1300-2000 zł na metrze kwadratowym. Czasami nawet więcej. Jak w Gdańsku, gdzie średnia cena ofertowa mieszkania w stanie bardzo dobrym wynosiła 13,5 tys. zł/mkw., a do remontu 10,8 tys. zł/mkw.

Największy odsetek mieszkań w stanie do odświeżenia był w Kielcach (15 proc.), a do remontu w Łodzi (22 proc.).

Największy udział mieszkań w stanie dobrym zanotowano w Warszawie (29 proc.), w stanie bardzo dobrym w Gdańsku (45 proc.), a w wysokim standardzie w Gorzowie Wlkp. (58 proc.).

**News4Media/ Paulina Chodyka-Łukaszuk**

REKLAMA
MIESZKANIE
powierzchnia 59 m²
PÓŁNOC NIERUCHOMOŚCI
Płoskie, Zamość
723 771 539

REKLAMA

PÓŁNOC NIERUCHOMOŚCI
APARTAMENTY WIEJSKA
TEL. KONTAKTOWY : 504 288 990
APARTAMENTY
PRZY UL. WIEJSKIEJ W ZAMOŚCIU
JUŻ W SPRZEDAŻY!

MIESZKANIA JUŻ OD 34 m²

REKLAMA
DOM
powierzchnia 150 m²
PÓŁNOC NIERUCHOMOŚCI
Tomaszów Lubelski
723 771 539

REKLAMA
DOM
powierzchnia 240 m²
PÓŁNOC NIERUCHOMOŚCI
Zamość, Karolówka
723 771 539

REKLAMA

PÓŁNOC NIERUCHOMOŚCI
PROFESJONALIŚCI W NIERUCHOMOŚCIACH
Chcesz SPRZEDAĆ lub KUPIĆ MIESZKANIE, DOM, a może DZIAŁKĘ?
ZRÓB TO Z NAMI!
Zadzwoń aby dowiedzieć się więcej!

Tomasz Juszczak
tjuszczak@polnoc.pl
504 288 990
DARMOWA KONSULTACJA na temat twojej nieruchomości
Sylwia Wasyluk
swasyluk@polnoc.pl
669 494 034
Karolina Józwa
kjozwa@polnoc.pl
723 771 539
Justyna Łagoda
jlagoda@polnoc.pl
665 750 080

eprasa.pl b802d41bca

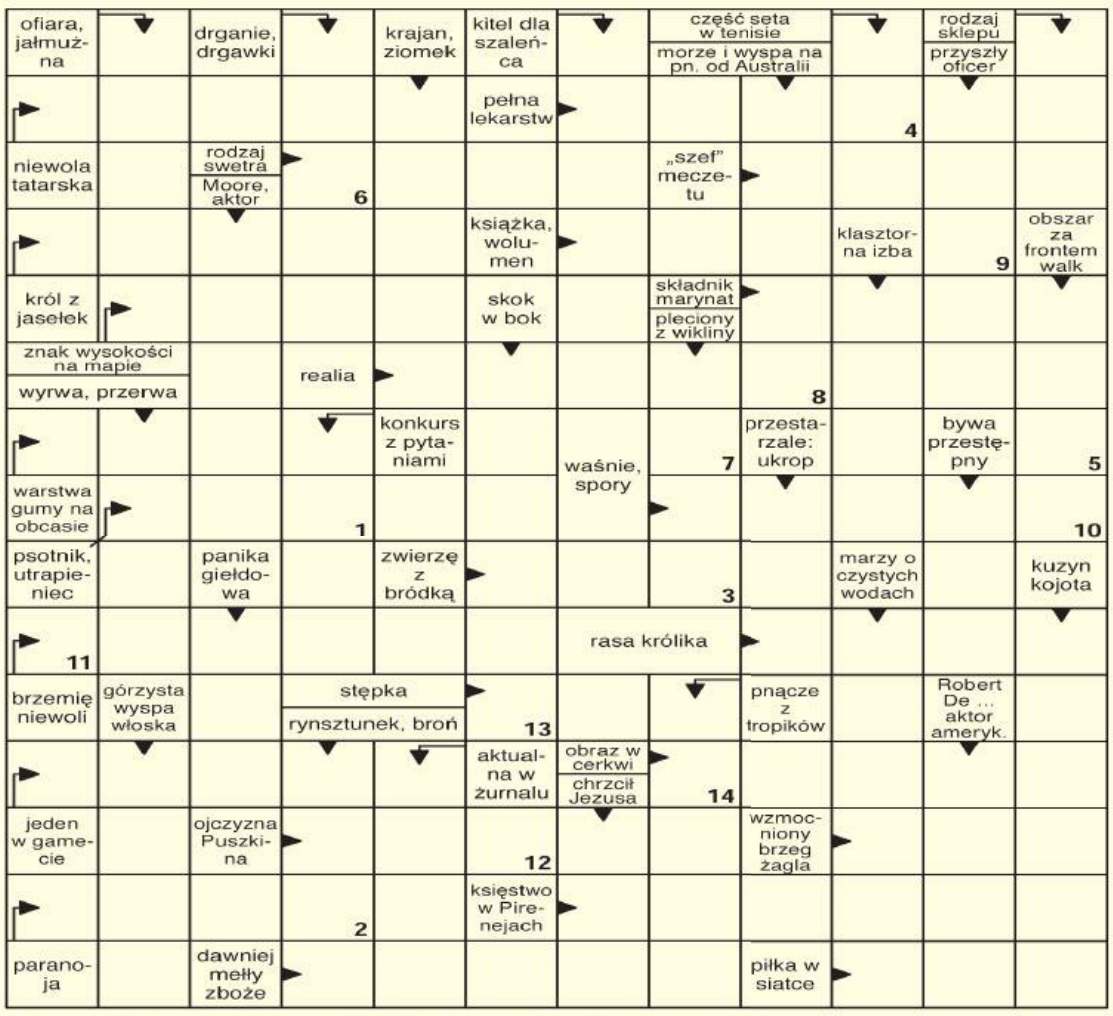


Litery z pól ponumerowanych od 1 do 14 utworzą rozwiązanie.

| 1 | 2 | 3 | 4 | 5 | 6 | 7 | 8 | 9 | 10 | 11 | 12 | 13 | 14 |
|---|---|---|---|---|---|---|---|---|---|---|---|---|---|
| | | | | | | | | | | | | | |

**NAGRODA NR 31/2023**
za rozwiązanie krzyżówki

John Boyne
**Chłopiec w pasistej**

Światowy bestseller. Miliony sprzedanych egzemplarzy! Wyróżniony prestiżowymi nagrodami. Zekranizowany w 2008 roku. Wstrząsająca historia pięknej przyjaźni na przekór złu szalejącej wojny. Dwóch chłopców i dwa światy… Obaj urodzili się w tym samym dniu, miesiącu i roku, ale los traktował ich do pewnego czasu zupełnie inaczej. Bruno, syn komendanta obozu koncentracyjnego, żyje podczas wojny, prawie w ogóle jej nie doświadczając, nie mając świadomości, że ona trwa tuż obok, pochłania ofiary. Szmul, syn żydowskiego zegarmistrza, zna wojnę od tej najgorszej, najbardziej nieludzkiej strony. To ona odebrała mu spokojne dzieciństwo, bezpieczeństwo, przyszłość oraz członków rodziny. Spotkanie chłopców ma wymiar symboliczny. Odbywa się na granicy dwóch światów. Okazuje się, że przekroczenie jednego z nich powoduje, że stają się równi, ale na pewno nie szczęśliwsi. A może jednak…?

W sprzedaży dostępna także kontynuacja „Chłopca w pasiastej piżamie" – powieść „Córka komendanta"!

**ŚWIATOWY, ZEKRANIZOWANY BESTSELLER.**
**MILIONY SPRZEDANYCH EGZEMPLARZY! WSTRZĄSAJĄCA HISTORIA PIĘKNEJ PRZYJAŹNI NA PRZEKÓR ZŁU SZALEJĄCEJ WOJNY.**

Widoczną na zdjęciu nagrodę otrzyma jedna z osób, które do piątku 11 sierpnia dostarczą do naszej redakcji krzyżówkowy kupon konkursowy wycięty z tego wydania „Kroniki Tygodnia" wraz z prawidłowym rozwiązaniem znajdującej się obok krzyżówki.

Rozwiązania wysłane pocztą prosimy kierować na adres: Redakcja „Kroniki Tygodnia", ul. Żeromskiego 3, 22-400 Zamość z dopiskiem „Chwila dla Ciebie". Po odbiór nagrody prosimy zgłosić się do redakcji w ciągu 30 dni od daty ukazania się rozwiązania.

**Rozwiązanie krzyżówki nr 29/2023 brzmi: „Czerwony baron".**
Nagrodę otrzymuje **Alina Zarębska** z Kalinowic. Gratulujemy!!!

## Wykreślanka

| | | | | | | | | | | | | | | | | | | | | | |
|---|---|---|---|---|---|---|---|---|---|---|---|---|---|---|---|---|---|---|---|---|---|
| A | A | G | H | Z | C | Ę | R | O | P | M | C | Y | F | R | Y | Z | A | C | J | A | Ó |
| K | V | J | Ś | J | E | A | E | Ą | T | A | C | O | A | K | O | M | T | U | R | Q | Ź |
| Y | E | S | C | T | A | X | C | U | C | G | N | C | C | Y | Q | A | K | L | W | S | Z |
| T | S | K | A | A | L | G | Ł | I | J | N | W | T | Y | Ą | C | C | E | A | Q | Ą | A |
| U | E | I | I | F | G | T | Ł | U | N | E | B | X | A | I | W | K | C | I | Q | I | H |
| A | N | M | O | N | G | I | C | A | I | T | W | Ź | N | B | I | Ł | Ś | T | R | B | S |
| N | C | A | Y | Q | Ż | U | L | M | Ż | O | S | G | Ć | N | A | C | Ź | U | X | O | Ł |
| O | J | R | Ó | Y | N | O | Ś | O | F | G | U | A | A | M | U | S | G | K | L | Ż | O |
| R | A | K | I | Ź | J | E | Ł | Y | K | R | K | D | N | B | Z | I | Ł | Ż | E | Ł | Ń |
| E | X | L | Z | M | Z | W | O | O | T | A | A | C | I | U | L | Ł | K | S | N | C | C |
| A | L | M | O | R | C | Ł | S | S | P | F | E | K | G | O | W | O | G | Ś | E | Y | E |
| O | C | T | P | Ą | P | Ł | A | C | H | T | A | Ć | Ś | Q | Ó | D | Ć | P | K | E | E |

Słowa do odnalezienia:
aeronautyka, antaba, arlekinada, cyfryzacja, dwunastnica, esencja, jagła, kenel, kibuc, koligacja, komtur, kramik, magnetograf, oliguria, poręcz, położnik, prześmiewca, płachta, strugnica, słońce

## SUDOKU

| | | | | | | | | |
|---|---|---|---|---|---|---|---|---|
| 8 | | | 3 | 5 | 6 | | | |
| 3 | | | | 7 | | | | |
| | 7 | | | | 9 | 3 | | 6 |
| | 8 | | | | | 7 | | 4 |
| | 6 | | 7 | | 4 | 1 | 8 | |
| 7 | | | 1 | | | | | 5 |
| | 9 | 8 | | | | | 4 | |
| | | 1 | | 4 | | 5 | 9 | |
| 2 | | | | 9 | | | 3 | |

## horoskop

**Baran (21 marca – 20 kwietnia)**
Dzięki życzliwości pewnej ważnej osoby załatwisz teraz sprawę, na której od dawna ci zależało. Ludzie, których poznasz, okażą się pomocni i życzliwi. Jowisz sprzyja nawiązywaniu ciekawych znajomości. Postaraj się wykorzystać stare znajomości. Ktoś z przyjaciół może ci teraz doradzić lub pomóc.

**Byk (21 kwietnia – 20 maja)**
Zapragniesz być w kilku miejscach naraz, będziesz odbierać mnóstwo telefonów i załatwiać kilka spraw jednocześnie. W uczuciach się będzie sporo działo. Byki będą romantyczne, ale też zaczną trochę więcej wymagać od bliskiej osoby. Weekend sprzyja wizytom u krewnych, ważnym i ciekawym rozmowom.

**Bliźnięta (21 maja – 21 czerwca)**
Zaczyna się dobra finansowa passa. Zabierzesz się też za nadrabianie zaległości w pracy. Będziesz w dobrym humorze, bo łatwo osiągniesz sukces. W domu spokojnie. Dzięki twojej życzliwości i dobremu sercu coś się uda naprawić lub czyjeś życie stanie się lepsze. Tydzień sprzyja trafnym decyzjom.

**Rak (22 czerwca – 22 lipca)**
W tym tygodniu będziesz szybki i niezwykle spostrzegawczy. Lepiej trzymaj język za zębami i nie angażuj się w nic, na czym mógłbyś stracić. Za to w miłości Wenus wszystko ci wynagrodzi i szczęście się do ciebie uśmiechnie. Na trudne sprawy popatrzysz z innej niż dotychczas strony. Samotne Raki będą miały powodzenie.

**Lew (23 lipca – 23 sierpnia)**
Twoje rozmyślania pobiegną w zaskakującym kierunku. Będziesz filozofować i odkrywać ukryty sens różnych zjawisk. Wenus sprzyja twoim sprawom finansowym, ale zamiast wydawać, zastanów się, jak zaoszczędzić. W miłości uważaj, bo różne drobiazgi mogą wyprowadzić cię z równowagi.

**Panna (24 sierpnia – 23 września)**
Nowe znajomości mogą okazać się korzystne, a nawet pomóc ci w karierze. W pracy możesz liczyć na Merkurego, który przyspieszy różne ważne dla ciebie decyzje. W domu trochę zamieszania. Nie angażuj się w konflikty, które cię nie dotyczą. Łatwo będzie powiedzieć komuś coś, czego się później będzie żałowało.

**Waga (24 września – 23 października)**
Nie daj się teraz wciągnąć w niepotrzebne kłótnie, bo popsujesz atmosferę w związku. Uda się teraz naprawić to, co nie działało dobrze i znów zapanują miłość i spokój. Samotne Wagi będą bardzo zmienne. Słuchaj swojej intuicji i nie rób niczego na siłę. Lepiej unikać ryzykownych decyzji.

**Skorpion (24 października – 22 listopada)**
Czas poważnie podejść do zawodowych obowiązków. Możesz liczyć na nowe propozycje i niespodziewane wydarzenia, których finał trochę cię jednak zaskoczy. Planety wspierają cię teraz wszędzie tam, gdzie trzeba komuś pomóc. Nie siedź w kącie i zgłaszaj się do ważnych zadań.

**Strzelec (23 listopada – 21 grudnia)**
W tym tygodniu pokaż wszystkim, kto jest prawdziwym mistrzem. Będziesz bystry, energiczny i pewny siebie. W pracy łatwo osiągniesz to, na czym ci bardzo zależy. W domu wszystko jak spod igły. Będziesz mistrzem domowych obowiązków i niemal chodzącym ideałem. Działaj, ustalaj rodzinne wyjazdy, ale w weekend odpocznij.

**Koziorożec (22 grudnia – 20 stycznia)**
Tydzień sprzyja zawodowym sukcesom. Mars pomoże ci zdobyć uznanie i zaufanie pewnej ważnej osoby. Bądź dobrej myśli, ale też częściej się uśmiechaj. Będziesz teraz towarzyski i chętnie umówisz się z przyjaciółmi. Pod koniec tygodnia dużo obowiązków domowych. Bierz na siebie tyle, ile sam możesz udźwignąć.

**Wodnik (21 stycznia – 19 lutego)**
Przez niespodziewany zbieg okoliczności uda ci się odkryć rozwiązanie problemu, który dręczył bliską ci osobę. W miłości powodzenie. Samotni znów się kimś zainteresują i sami też staną się obiektem westchnień. Wenus bardzo sprzyja flirtom i ciekawym znajomościom. Warto bywać wśród ludzi. Zadbaj teraz o zdrowie.

**Ryby (20 lutego – 20 marca)**
Przed tobą kilka zawodowych wyzwań. Wykorzystaj swój urok osobisty i intuicję tak, aby wyjaśnić bardzo skomplikowaną sprawę. Możesz liczyć na pomoc znajomych. Merkury korzystnie wpływa na twój znak i dodaje ci odwagi. Opłaci się działać i wprowadzać w życie nowe pomysły. W miłości odzyskasz pewność siebie.

eprasa.pl b802d41bca

# Drożej za przedszkola

**BIŁGORAJ**

**Miejscy radni zdecydowali, że rodzice posyłający swoje pociechy do przedszkoli samorządowych od 1 września będą płacić więcej za każdą godzinę ponad pięciogodzinną podstawę programową. Podwyżka nie jest znacząca.**

Podwyżka dla rodziców będzie nieznaczna. Fot. pixabay

Pierwsze pięć godzin pobytu dziecka w przedszkolach w ramach podstawy programowej jest bezpłatne. Za każdą dodatkową opiekunowie dzieci ponoszą opłatę według ustalonych stawek. Dotychczas w biłgorajskich przedszkolach samorządowych każda dodatkowa godzina kosztowała 1,14 zł. Od września będzie to 1,3 zł. Zmiany mają związek z obwieszczeniem Ministra Edukacji i Nauki w sprawie wysokości wskaźnika waloryzacji oraz maksymalnej wysokości opłaty za korzystanie z wychowania przedszkolnego.

Jakie skutki finansowe przyniesie zmiana dla budżetu miasta? – Przy założeniu, że dziecko przebywa codziennie przez 8 godzin w przedszkolu, z których 5 godzin jest bezpłatnych, a 3 płatne, a ilość dni roboczych w miesiącu wynosi 21, średnia miesięczna opłata rodzica zwiększy się o 10,08 zł w stosunku do obecnej opłaty – tłumaczy burmistrz **Janusz Rosłan**.

Po podwyższeniu opłaty za jedną płatną godzinę do kwoty 1,30 zł, planuje się średni miesięczny wzrost dochodów: w Samorządowym Przedszkolu nr 1 o 1561,46 zł; w Samorządowym Przedszkolu nr 2 o 985,63 zł; w Samorządowym Przedszkolu nr 3 o 617,27 zł; w Szkole Podstawowej nr 1 o 385,57 zł. – Uzyskane środki z opłat za pobyt dzieci w wychowaniu przedszkolnym pozwolą na większą płynność finansową placówek oświatowych miasta, obecnie mocno obciążonych zwiększającymi się kosztami ich utrzymania – argumentuje włodarz miasta.

Dodatkowo kontynuowana będzie pomoc obywatelom Ukrainy, którzy z powodu działań wojennych przybyli na terytorium Rzeczypospolitej Polskiej. Chodzi o przedłużenie zwolnienia z opłat za korzystanie z wychowania przedszkolnego o rok szkolny 2023/2024, do 31 sierpnia 2024 r.

**ez**

# Plastikowe i metalowe śmieci do jednego worka

**HRUBIESZÓW**

**Od 1 sierpnia w Hrubieszowie wprowadzone zostaną zmiany w systemie gospodarki odpadami. Zmiana dotyczy gromadzenia odpadów z tworzyw sztucznych, metali i tworzyw wielomateriałowych. Do tej pory tego rodzaju śmieci należało wrzucać do trzech różnych pojemników lub worków, a teraz trzeba je będzie gromadzić w pojemnikach lub workach w kolorze żółtym.**

Władze miejskie Hrubieszowa podkreślają, że wszyscy mieszkańcy miasta zobowiązani są do prowadzenia selektywnej zbiórki odpadów komunalnych. Powinno się je gromadzić w pojemnikach i workach wyłącznie do tego przeznaczonych i odpowiednio oznaczonych.

Pojemniki i worki w kolorze niebieskim przeznaczone są do zbiórki papieru, tektury i opakowań z papieru. Natomiast pojemniki koloru zielonego przeznaczone są do gromadzenia szkła i szklanych opakowań, a pojemniki lub worki w kolorze brązowym do bioodpadów. Do pozbywania się popiołu należy stosować pojemniki lub worki w kolorze szarym (oznaczone napisem „Popiół"). Powinien to być wystudzony popiół paleniskowy. Nie należy go wrzucać do pojemników przeznaczonych do zbierania niesegregowanych odpadów komunalnych.

Natomiast zbiórce zmieszanych odpadów komunalnych dedykowane są pojemniki w kolorze czarnym z oznaczeniem „Zmieszane odpady komunalne". Z kolei pojemniki i worki koloru żółtego dedykowane zbiórce metali, tworzyw sztucznych, w tym także odpadów wielomateriałowych.

– Od 1 sierpnia zmieniamy tylko zasadę dotyczącą jednej frakcji odpadów, która do tej pory była rozdzielona na 3 części: tworzywa sztuczne, metal i tworzywa wielomateriałowe. Po zmianach będą one zbierane do jednego pojemnika. Dotychczasowa forma ich zbiórki nie zdała egzaminu – nie przyniosła wymiernych korzyści. Do tej pory na tworzywa sztuczne, metal i tworzywa wielomateriałowe były trzy osobne pojemniki, a teraz będzie jeden. Obecnie wracamy do poprzednich rozwiązań – tłumaczy **Paweł Wojciechowski**, zastępca burmistrza Hrubieszowa.

Do pojemników i worków w kolorze żółtym (oznaczonych napisem „Metale i tworzywa sztuczne") należy wrzucać: aluminiowe puszki po napojach i sokach, puszki po konserwach, folię aluminiową, metale kolorowe, kapsle, zakrętki do słoików, nakrętki, plastikowe opakowania po produktach spożywczych, opakowania po środkach czystości opakowania (np. płyn do mycia naczyń), kosmetykach (np. szamponach) itp., plastikowe torby, worki, reklamówki, inne folie zgniecione plastikowe butelki po napojach i wodach mineralnych typu PET, opakowania wielomateriałowe (np. kartony po mleku, sokach, opakowania po środkach czystości (np. proszkach do prania), kosmetykach (np. szamponach, paście do zębów) itp.

Do żółtych pojemników i worków nie należy wrzucać: części samochodowych, zużytych baterii i akumulatorów, puszek i pojemników po farbach i lakierach, a także zużytego sprzętu elektronicznego i AGD, butelek i pojemników z zawartością, opakowań po lekach i zużytych artykułów medycznych, opakowań po olejach silnikowych, puszek i pojemników po farbach i lakierach.

**par**

## PREZYDENT MIASTA ZAMOŚĆ

### podaje do publicznej wiadomości

że w dniu 28 lipca 2023 r. na tablicy ogłoszeń Urzędu Miasta Zamość oraz na stronie internetowej **www.umzamosc.bip.lubelskie.pl** umieszczony został, na okres 21 dni, wykaz nieruchomości gruntowej, stanowiącej własność Miasta Zamościa, oznaczonej numerami działek: 73/4, o pow. 522 m², 76/8, o pow. 188 m² i 77/8, o pow. 23 m², tj. o łącznej powierzchni 733 m², w ark. mapy ew. 21, położonej w Zamościu przy ul. Legionów, przeznaczonej do zbycia, w trybie zamiany, w drodze bezprzetargowej.

**Wzywa się** osoby będące poprzednim właścicielem ww. nieruchomości lub jej spadkobierców do złożenia, w terminie 6 tygodni, licząc od dnia wywieszenia wykazu, wniosków o nabycie przedmiotowej nieruchomości w trybie bezprzetargowym.

CHCESZ
kupić
sprzedać
wynająć
BIURO OGŁOSZEŃ
„Kroniki Tygodnia"
tel. 84 638 43 93

## PREZYDENT MIASTA ZAMOŚĆ

### zawiadamia

że w dniu 25 lipca 2023 r., na tablicy ogłoszeń Urzędu Miasta, a także na stronie internetowej **umzamosc. bip.lubelskie.pl**, został wywieszony, na okres 21 dni, wykaz nieruchomości gruntowych, stanowiących własność Miasta Zamościa, przeznaczonych do oddania w dzierżawę, tj.:

– działki nr 178, w ark. mapy ew. 28, położonej przy ul. Kwiatowej, z przeznaczeniem pod zieleniec (okres dzierżawy na czas nieoznaczony począwszy od dnia 1 stycznia 2024 r.);

– działki nr 116/18, w ark. mapy ew. 41, położonej przy ul. Peowiaków, z przeznaczeniem na działalność handlową (okres dzierżawy do 31 grudnia 2029 r.).

## OGŁOSZENIE BURMISTRZA SZCZEBRZESZYNA

### o podjęciu uchwały w sprawie przystąpienia do sporządzenia Gminnego Programu Rewitalizacji dla miasta i gminy Szczebrzeszyn,

Na podstawie art. 17 ust. 2 pkt. 1 ustawy z dnia 9 października 2015 r. o rewitalizacji (t.j. Dz.U. z 2021r. poz. 485 z późzn.zm.) Burmistrz Szczebrzeszyna zawiadamia o podjęciu w dniu 28 czerwca 2023r. uchwały nr XXXIV/429/2023 Rady Miejskiej w Szczebrzeszynie w sprawie przystąpienia do sporządzenia Gminnego Programu Rewitalizacji dla miasta i gminy Szczebrzeszyn.

Gminny Program Rewitalizacji dla miasta i gminy Szczebrzeszyn zostanie sporządzony dla obszaru rewitalizacji wyznaczonego uchwałą nr XXXII/406/2023 Rady Miejskiej w Szczebrzeszynie z dnia 26 kwietnia 2023 r. w sprawie wyznaczenia obszaru zdegradowanego i obszaru rewitalizacji na terenie miasta i gminy Szczebrzeszyn (Dz. Urz. Woj. Lub. z 2023r. poz. 3466), tj. dla następujących podobszarów:

1) Osiedle Szczebrzeszyn,

2) Przedmieście Zamojskie.

Gminny Program Rewitalizacji będzie stanowił podstawowe narzędzie prowadzenia rewitalizacji, zapewniające kompleksowość działań w sferze społecznej, gospodarczej, środowiskowej, przestrzenno-funkcjonalnej i infrastrukturalnej.

Szczegółowe informacje są dostępne na stronie internetowej Urzędu pod adresem: **https://bip.szczebrzeszyn.pl** w zakładce Miasto i Gmina/ Rewitalizacja.

## OGŁOSZENIE

### o wyłożeniu do publicznego wglądu projektu zmiany studium uwarunkowań i kierunków zagospodarowania przestrzennego wraz z prognozą oddziaływania na środowisko

Na podstawie art. 11 pkt 7 ustawy z dnia 27 marca 2003 r. o planowaniu i zagospodarowaniu przestrzennym (t.j. Dz.U. z 2023 r., poz. 977) oraz art. 39 w związku z art. 54 ust. 2 i 3 ustawy z dnia 3 października 2008 r. o udostępnianiu informacji o środowisku i jego ochronie, udziale społeczeństwa w ochronie środowiska oraz o ocenach oddziaływania na środowisko (t.j. Dz.U. z 2023 r., poz. 1094 ze zm.) oraz uchwały Rady Gminy Sitno Nr XXXII/238/2021 z dnia 27 sierpnia 2021 r. w sprawie przystąpienia do sporządzenia zmiany studium uwarunkowań i kierunków zagospodarowania przestrzennego Gminy Sitno, zmienionej uchwałą Nr LIII/381/2023 z dnia 26 czerwca 2023 r., zawiadamiam o wyłożeniu do publicznego wglądu oraz o możliwości zapoznania się z niezbędną dokumentacją projektu zmiany studium uwarunkowań i kierunków zagospodarowania przestrzennego Gminy Sitno, wraz z prognozą oddziaływania na środowisko, w dniach od 10 sierpnia 2023 r. do 31 sierpnia 2023 r. (włącznie), w siedzibie Urzędu Gminy w Sitnie, w godzinach urzędowania oraz na stronie BIP **www.sitno.bip.net.pl**.

Dyskusja publiczna nad przyjętymi w projekcie zmiany studium rozwiązaniami odbędzie się w dniu 25 sierpnia 2023 r. w siedzibie urzędu gminy o godz. 12.00. Zgodnie z art. 8d ustawy o planowaniu i zagospodarowaniu przestrzennym dopuszcza się możliwość przeprowadzenia dyskusji publicznej za pomocą środków porozumiewania się na odległość.

Zainteresowani mogą składać uwagi do studium oraz do prognozy oddziaływania na środowisko, sporządzanej na potrzeby dokumentu, w formie pisemnej na adres: Urząd Gminy w Sitnie, Sitno 73, 22-424 Sitno, ustnie do protokołu z dyskusji publicznej lub za pomocą środków komunikacji elektronicznej bez konieczności opatrzenia ich bezpiecznym podpisem elektronicznym, z podaniem imienia i nazwiska lub nazwy jednostki organizacyjnej, adresu oraz oznaczenia nieruchomości, której uwaga dotyczy, na adres e-mailowy: **gospodarka@sitno.gmina.pl** w nieprzekraczalnym terminie do dnia 21 września 2023 r. Organem właściwym do rozpatrzenia uwag jest Wójt Gminy Sitno.

Informacja o przetwarzaniu danych osobowych znajduje się na stronie internetowej Biuletynu Informacji Publicznej Urzędu Gminy Sitno: **www.sitno.bip.net.pl**.

**Wójt Gminy Sitno**

## OGŁOSZENIE

### o wyłożeniu do publicznego wglądu projektu zmiany miejscowego planu zagospodarowania przestrzennego wraz z prognozą oddziaływania na środowisko

Na podstawie art. 17 pkt 9 ustawy z dnia 27 marca 2003 r. o planowaniu i zagospodarowaniu przestrzennym (t.j. Dz.U. z 2023 r., poz. 977) oraz art. 39 w związku z art. 54 ust. 2 i 3 ustawy z dnia 3 października 2008 r. o udostępnianiu informacji o środowisku i jego ochronie, udziale społeczeństwa w ochronie środowiska oraz o ocenach oddziaływania na środowisko (t.j. Dz.U. z 2023 r., poz. 1094 ze zm.) oraz uchwał Rady Gminy Sitno Nr XXXVII/272/2021 z dnia 29 grudnia 2021 r., zmienionej uchwałą Nr LIII/382/2023 z dnia 26 czerwca 2023 r., Nr XXXIX/286/2022, Nr XXXIX/288/2022 oraz Nr XXXIX/289/2022 z dnia 25 lutego 2022 r., Nr XLVII/336/2022, Nr XLVII/337/2022 oraz Nr XLVII/339/2022 z dnia 17 listopada 2022 r., zawiadamiam o wyłożeniu do publicznego wglądu oraz o możliwości zapoznania się z niezbędną dokumentacją projektu miejscowego planu zagospodarowania przestrzennego wraz z prognozą oddziaływania na środowisko, w dniach od 10 sierpnia 2023 r. do 31 sierpnia 2023 r. (włącznie), w siedzibie Urzędu Gminy w Sitnie, w godzinach urzędowania oraz na stronie BIP **www.sitno.bip.net.pl**.

Dyskusja publiczna nad przyjętymi w projekcie planu miejscowego rozwiązaniami odbędzie się w dniu 25 sierpnia 2023 r. w siedzibie urzędu gminy o godz. 12.00. Zgodnie z art. 8d ustawy o planowaniu i zagospodarowaniu przestrzennym dopuszcza się możliwość przeprowadzenia dyskusji publicznej za pomocą środków porozumiewania się na odległość.

Zgodnie z art. 18 ust. 1 ustawy o planowaniu i zagospodarowaniu przestrzennym, uwagi do projektu planu miejscowego może wnieść każdy, kto kwestionuje ustalenia w nim przyjęte. Równocześnie w związku trwającym postępowaniem w sprawie strategicznej oceny oddziaływania na środowisko, zainteresowani mogą składać uwagi do wyżej wymienionej prognozy oddziaływania na środowisko. Uwagi mogą być wnoszone w formie pisemnej na adres: Urząd Gminy w Sitnie, Sitno 73, 22-424 Sitno, ustnie do protokołu z dyskusji publicznej lub za pomocą środków komunikacji elektronicznej bez konieczności opatrzenia ich bezpiecznym podpisem elektronicznym, z podaniem imienia i nazwiska lub nazwy jednostki organizacyjnej, adresu oraz oznaczenia nieruchomości, której uwaga dotyczy, na adres e-mailowy: **gospodarka@sitno.gmina.pl** w nieprzekraczalnym terminie do dnia 21 września 2023 r. Organem właściwym do rozpatrzenia uwag jest Wójt Gminy Sitno.

Informacja o przetwarzaniu danych osobowych znajduje się na stronie internetowej Biuletynu Informacji Publicznej Urzędu Gminy Sitno: **www.sitno.bip.net.pl**.

**Wójt Gminy Sitno**

eprasa.pl b802d41bca

SKUP RZEPAKU PSZENICY KUKURYDZY
USŁUGI ZBIORU rzepaku i pszenicy
Fermy Drobiu Sołoducha
P.W. SOŁODUCHA Wolica Śniatycka 5, 22-435 Komarów-Os.
tel. 506 862 679, 502 679 718

• GARAŻE BLASZANE • HALE • WIATY
ROBSTAL.pl
MOCNA KONSTRUKCJA! – OCYNK
Montaż GRATIS! Transport
JAKOŚĆ ESTETYKA 15 lat na rynku
Krótkie Terminy
www.robstal.pl
82 332 14 04, 696 753 588
• KOJCE DLA PSÓW • BRAMY GARAŻOWE

ZACISZE CENTRUM MEDYCZNE
Zamość, Al. Jana Pawła II 8
PRZYJMUJĄ SPECJALIŚCI
OKULISTA
lek. med. Emanuela Bętkowska
lek. med. Tomasz Bentkowski
NEUROCHIRURG
lek. med. Adam Harasimiuk
lek. med. Tomasz Szymański
NEUROLOG
dr n. med. Beata Szajnoga
CHIRURG ONKOLOG
lek. med. Andrzej Traczyk
PULMONOLOG
lek. med. E. Poniatowska-Kubina
lek. med. Ewa Lipska
ORTOPEDA
dr n. med. Paweł Sokołowicz
GASTROENTEROLOG
lek. med. Katarzyna Wójcik
HEMATOLOG
lek. med. Elżbieta Tatarska
PRACOWNIA USG
SALON OPTYCZNY
Rejestracja tel. 602 450 762
www.centrummedycznezacisze.pl

# Motoryzacja

## INNE MOTORYZACYJNE

• Regulator napięcia, wyciszacz hałasu samochodu sportowego, kolumny samochodowe 2 szt. STORM po 500 W i dwie inne o mniejszej mocy. Tel. 509 226 517.

# Nieruchomości

## DOMY

• Sprzedam posiadłość 1,25 ha, na działce dom i obora, Kolonia Udrycze 17. Tel. 697 623 245.

• SPRZEDAM DOM W ZAMOŚCIU, W ROZLICZENIU MIESZKANIE, Tel. 600 500 222.

## MIESZKANIA

• Jesteśmy młodą parą, kupimy mieszkanie w Zamościu, najlepiej do remontu. Tel. 579 252 770.

• Sprzedam lub zamienię na mieszkanie działkę budowlaną w Zamościu (Karolówka) przy ul. Braterstwa Broni, 10 arów. Tel. 509 626 732.

• Sprzedam mieszkanie bezczynszowe, 71 mkw., dwa balkony (wschód-zachód), I piętro, Zamość, ul. Poprzeczna. Cena: 550 000 zł. Tel. 608 793 244.

• Sprzedam 3 pokojowe mieszkanie, 62 mkw., centrum przy ryneczku, Zamość, os. Orzeszkowej. Cena: 349 000 zł do negocjacji. Tel. 698 822 943.

• Sprzedam 3 pokoje, 50 mkw., I piętro w centrum Tomaszowa, ul. Traugutta. Tel. 509 611 118.

## LOKALE

• Wynajmę sklep, 40 mkw., Zamość, ul. Wyszyńskiego. Cena: 2000 zł. Tel. 515 206 354.

## DZIAŁKI

• Sprzedam działkę budowlaną 18 a, Michalów, ul. Nadrzeczna 40, dojazd od ul. Chmielnej. Tel. 697 623 245.

**Działki budowlane: Pniówek i Zawada. Tel. 602 463 784.**

• Sprzedam pole 1,82 h w Rudzie Wołowskiej gm. Tomaszów Lub. Tel. 605 675 881.

**GÓRSKI**
NIERUCHOMOŚCI

**GÓRSKI NIERUCHOMOŚCI, Zamość, Rynek Solny 1. Tel. 84 -639 -10 -59, www.kgorski.pl. SPRAWDZONE NIERUCHOMOŚCI z adresami. Tel. 511 685 188.**

**DOMena**
NIERUCHOMOŚCI

**DOMena Nieruchomości Budownictwo, ul. Grecka 6, Zamość. Hotel Renesans, www.domenazam.pl. Tel. 84 638 40 87. Tel. 603 470 683.**

• Działki w bardzo dobrej, atrakcyjnej lokalizacji na osiedlu Świętego Piątka.

• Działka w malowniczej okolicy o pow. 0,5463 ha, Udrycze Wola, c. 75 tys. zł.

• Działka budowlano-rolna o łącznej powierzchni 1,12 ha, położona w miejscowości Mokre, c. 280 tys. zł.

• Działki budowlane położone na os. Karolówka ul. Krasińskiego, c. 150 zł/mkw.

• Działka o pow. 0,62 ha. Mokre, c. 60 tys. zł.

• Działki łąk o łącznej pow. 1,92 ha. Mokre, c. 30 tys. zł.

• Ciekawe działki inwestycyjne z budynkiem po remoncie o pow. użytkowej 420 mkw. z wagą przemysłową, ul Błonie-Zamość.

• Działki budowlane o pow. około 0,30 ha położone w miejscowości Tarnawatka, c. 120 tys. zł.

• Działki leśne w Trzepiecinach oraz w Starej Hucie.

• Oferujemy do sprzedaży gotowe projekty domów jednorodzinnych, garaży i budynków gospodarczych.

• Wykonujemy szybko i tanio audyty energetyczne wszelkich budynków w ramach projektu CZYSTE POWIETRZE.

• Dom w zabudowie siedliskowej do remontu na działce o pow. 3858 mkw., Zawalów gm. Miączyn, c. 170 tys. zł.

• Mieszkanie z ogromnym potencjałem, fajnym rozmieszczeniem pomieszczeń o pow. 77,01 mkw. na parterze z ogródkiem, ul. Zamoyskiego, c. 450 tys. zł.

• Nieruchomość siedliskowa z działkami rolnymi o pow. około 3,60 ha położona w miejscowości Kmiczyn Kolonia gm. Łaszczów, c. 180 tys. zł.

• Działka w przyjemnym miejscu o pow. 0,18 ha położona w miejscowości Wysokie. c. 130 tys. zł.

• Hala/budynek o konstrukcji stalowej w bardzo dobrym stanie o przeznaczeniu handlowo-usługowym pow. 206 mkw., na działce o pow. 1550 mkw., ul. Krasnobrodzka-Kalinowice, c. 1200 000 netto.

• Działka z możliwością zabudowy o pow. 1148 mkw., Bodaczów, c. 71 tys. zł.

• Dom wolnostojący do zamieszkania w spokojnym miejscu na działce o pow. 447mkw., ul. Sosnowa, Zamość, c. 720 tys. zł.

• Murowany budynek produkcyjno-usługowy o pow. 228 mkw.,bardzo dobrze wykończony na działce o pow. 2048 mkw., ul. Krasnobrodzka, Zamość, c. 1300 000 zł.

• Mieszkanie zadbane, gotowe do zamieszkania, dwupokojowe o pow. 52 mkw., II/II p., c. 359 tys. zł do negocjacji.

*Sprzedaj, kup, wymień,*
zaoferuj usługi, a nawet odnajdź swoją drugą połówkę!

30 dni bezpłatnej emisji
WAKACYJNA PROMOCJA!
Twojego ogłoszenia!

Zobacz jak łatwo dodasz ogłoszenie z telefonu lub komputera
i znajdź odbiorców nie tylko lokalnie, ale na terenie całej Polski i za granicą!

Wykorzystaj możliwości naszego
**portalu internetowego!**

- nawet **1 000 000** odsłon miesięcznie
- opis **nawet** do 10 000 znaków
- **bezpłatne** dodawanie zdjęć
- dodatkowe **opcje promowania**
- **wygodne** płatności

MOTORYZACJA | NIERUCHOMOŚCI | USŁUGI
ROLNICTWO | PRACA | DOM I OGRÓD
ZDROWIE I URODA | BUDOWLANE | MATRYMONIALNE
TURYSTYKA | RÓŻNE | SPRZEDAM INNE
KUPIĘ INNE

www.kronika.pl TYGODNIA

ZOBACZ INSTRUKCJĘ
DODAJ OGŁOSZENIE

*Potrzebujesz pomocy?*
*Przyjdź, zadzwoń lub napisz!*

ul. Żeromskiego 3, 22-400 Zamość
tel: 885 851 150
j.chmiel@kronikatygodnia.pl

***Jowita Chmiel***

eprasa.pl b802d41bca

• Mieszkanie M-5 o pow. 76,86 mkw. położone na I piętrze przy ul. Wyszyńskiego. Cena: 420 tys. zł.

**BIURO PÓŁNOC**
NIERUCHOMOŚCI

**Biuro PÓŁNOC Nieruchomości ul. Żeromskiego 3, 22-400 Zamość, Zapraszamy do kontaktu! Tomasz Juszczak, e-mail: tjuszczak@polnoc.pl. Tel. 504 288 990. Tel. 665 750 080. Sylwia Wasyluk, e-mail: swasyluk@polnoc.pl. Tel. 669 494 034. Karolina Józwa, e-mail: kjozwa@polnoc.pl. Tel. 723 771 539.**

• Do wynajęcia lokal usługowy w centrum Zamościa o powierzchni 466 mkw. Tel. 665 750 080.

• Mieszkanie o powierzchni 34 mkw. przy ul. Wiejskiej w Zamościu. Tel. 504 288 990.

• Do wynajęcia przestronne mieszkanie o powierzchni 54,85 mkw. przy ul. Parkowej w Zamościu. Tel. 504 288 990.

• Sprzedam piękny dom, gotowy do zamieszkania. Działka 30 ar. Zamość - Skokówka. Tel. 504 288 990.

• Sprzedam dom o powierzchni 95 mkw. w miejscowości Odletajka gmina Uchanie. Tel. 669 494 034.

• Piękny dom w Borowinie Starozamojskiej o powierzchni 153 mkw. Tel. 504 288 990.

• Sprzedam mieszkanie o powierzchni 49 mkw. przy ulicy Wspólnej w Zamościu. Tel. 504 288 990.

• Sprzedam siedlisko w miejscowości Mołożów, dom o powierzchni 260 mkw., działka o powierzchni 1,5 ha. Tel. 665 750 080.

• Sprzedam Mieszkanie o powierzchni 57 mkw. przy ul. Młyńskiej w Zamościu. Tel. 504 288 990.

• Sprzedam mieszkanie przy ul. Wiejskiej w Zamościu o powierzchni 59,25 mkw. Tel. 504 288 990.

• Sprzedam dom o powierzchni 93 mkw w miejscowości Sitaniec. Tel. 665 750 080.

• Sprzedam trzy działki rolno-budowlane o powierzchni ok 30 arów w Krasnymstawie. Tel. 665 750 080.

• Sprzedam lokal handlowo-usługowy o powierzchni 466 mkw, znajdujący się centrum Zamościa. Tel. 665 750 080.

• Sprzedam siedlisko z domem, dużą działką i stawem w miejscowości Żurawce. Tel. 504 288 990.

• Sprzedam działkę w centrum Krasnegostawu o pow. 13 arów. Tel. 665 750 080.

• Sprzedam siedlisko z dużym domem o pow. 260 mkw. usytuowanym na działce o pow. 67 arów w Budyninie. Tel. 665 750 080.

• Sprzedam dwupoziomowe mieszkanie o pow. 93 mkw, w miejscowości Hrubieszów. Tel. 669 494 034.

• Sprzedam siedlisko z domem o pow. 106 mkw, w Raciborowicach. Tel. 669 494 034.

• Sprzedam dom w zabudowie szeregowej o pow. 100 mkw. Dom usytuowany na dużej działce przy ul. Szwedzkiej w Zamościu. Tel. 504 288 990.

• Sprzedam dom o pow. 166 mkw. w miejscowości Udrycze. Tel. 669 494 034.

• Sprzedam warsztat samochodowy o powierzchni 352 mkw. w Urszulinie. Tel. 669 494 034.

• Sprzedam dom w Hrubieszowie o powierzchni 150 mkw. Tel. 669 494 034.

• Sprzedam sklep spożywczy o powierzchni 82 mkw. w Hrubieszowie. Tel. 669 494 034.

• Sprzedam dom o pow. 100 mkw. usytuowany na działce o pow. 21 arów w Czartowczyku. Tel. 723 771 539.

• Sprzedam gospodarstwo rolne o pow. 9ha. z zabudowaniami, lasem oraz maszynami. Tel. 665 750 080.

• Sprzedam siedlisko w miejscowości Podkrasne o powierzchni 50 arów. Tel. 504 288 990.

• Sprzedam mieszkanie dwupoziomowe o powierzchni 105 mkw. Zamość ul. Kiepury. Tel. 504 288 990.

• Sprzedam mieszkanie w Płoskiem o powierzchni 59 mkw. Tel. 723 771 539.

• Sprzedam dom o powierzchni 200 mkw. W Zamościu przy ul. Mickiewicza. Tel. 723 771 539.

• Sprzedam dom o powierzchni 200 mkw. w Tomaszowie Lubelskim. Tel. 723 771 539.

• Sprzedam dom o powierzchni 163 mkw. w Krasnobrodzie. Tel. 504 288 990.

• Sprzedam działkę o powierzchni 18 ar w Szopinku pod Zamościem Tel. 504 288 990.

• Sprzedam działkę o powierzchni 41 ar. w miejscowości Sitaniec. Tel. 504 288 990

• Sprzedam działkę z domem o powierzchni 0,35 ha w Hajownikach. Tel. 723 771 539.

**Euro-DOM**
NIERUCHOMOŚCI

**Biuro Nieruchomości (obok D.T. Tomasz) zlokalizowane pomiędzy ul. Gminną i ul. Hrubieszowską. „EURO-DOM", ul. Hrubieszowska 2. Tel. 84-639-19-89, www.euro-dom-zamosc.gratka.pl Tel. 507 723 139.**

• Sprzedam dom, Siedliska, 211,6 mkw. na działce 9 a, c. 360 tys. zł

ZAMOŚĆ TOMASZÓW LUB. HRUBIESZÓW BŁGORAJ
kronika TYGODNIA
22-400 Zamość, ul. Żeromskiego 3
tel. 84 627 00 11, 638 99 93
fax 84 638 99 93
redakcja@kronikatygodnia.pl

KODEKS WYDAWCÓW

**WYDAWCA**
**Grupa Wydawnicza Słowo sp. z o.o.**
ul. Domaniewska 17/19
lok. 133
02-672 Warszawa

**KOLPORTAŻ**
**Press-Trans**
tel. 604 494 479

**REDAKTOR NACZELNY DYREKTOR DS. WYDAWNICZYCH**
**Piotr Pyrkosz**

**REDAGUJE ZESPÓŁ W SKŁADZIE**
**Konrad Sinica** – z-ca redaktora naczelnego
**Wioletta Dudek-Ruszel** – redaktor online
**Mariusz Parol, Leszek Wójtowicz**

**WSPÓŁPRACOWNICY**
**Adam Gąsianowski, Marek Sztochel**
**Tomasz Tomczewski, Ewa Zajmała**

**DZIAŁ REKLAM I OGŁOSZEŃ**
**Joanna Olęcka** – dyrektor
tel. 665 752 203
j.olecka@kronikatygodnia.pl

**Jowita Chmiel** – Specjalista ds. reklamy
tel. 885 851 150
j.chmiel@kronikatygodnia.pl

**Aneta Szpinda** – Specjalista ds. reklamy
tel. 665 751 702
a.szpinda@kronikatygodnia.pl

**Agnieszka Świst** – Specjalista ds. reklamy
tel. 665 752 210
a.swist@kronikatygodnia.pl

**Dorota Wiatr** – Specjalista ds. reklamy
tel. 669 494 080
d.wiatr@kronikatygodnia.pl

**OGŁOSZENIA DROBNE**
Zapraszamy w godz. 8-16
Zamość, ul. Żeromskiego 3
reklama@kronikatygodnia.pl
tel./fax 84 638 43 93

Kupony na bezpłatne ogłoszenia można wrzucać do specjalnych skrzynek (adresy na str. 27). Skrzynki opróżniane są w czwartki.

**SKŁAD I ŁAMANIE**
**Piotr Aurzecki**
**Dorota Świstowska**

**KOREKTA**
**Jowita Chmiel**

**DRUK**
**Seregni Printing Group Sp. z o.o.**
ul. Matuszewska 14 hala B3
03-876 Warszawa

**Materiałów niezamówionych redakcja nie zwraca. Zastrzega się prawo skrótów i zmian tytułów.**

**Redakcja nie odpowiada za treść zamieszczanych reklam i ogłoszeń.**

eprasa.pl b802d41bca

PRODUCENT
OKNO-STYL
PROMOCJA!!!
SZYBKI TERMIN REALIZACJI
OKNA PCV W DOBREJ CENIE
DOSTAWA, OBMIAR, WYCENA GRATIS
ul. Przemysłowa 21, 22-400 Zamość
84 627 57 06, 519 164 133

- Działki Jarosławiec 1199 mkw. Cena 119000 zł.
- Dom w Zamościu, stan surowy na działce 3,5 a, o pow. 109 mkw., c. 320 tys. zł.
- Młyn Niewirków, 400 mkw., na działce 0,5 ha, c. 260 tys. zł.
- Mieszkanie, I piętro, 46,12 mkw., ul. Wąska, c. 305 tys. zł.
- Działka Lipsko-Polesie, c. 114 tys. zł.
- 1/2 dom wolnostojący, I p. 82 mkw. na działce 410 a, c. 375 tys. zł.
- Siedlisko Peresłowice k. Werbkowic, na działce 72 a , c. 160 tys. zł.
- Dom drewniany z budynkami gospodarczymi Suchowola, na działce 49 a, c. 250 tys. zł.

## Usługi

**Cyklinowanie bezpyłowe, parkiety, panele. Tel. 602 324 113.**

**Naprawa komputerów i laptopów. Zamość, ul. Kilińskiego 48 (naprzeciwko III LO). Tel. 600 545 313 www.presskom.com**

- Układanie kostki brukowej, odwodnienia, wjazdy, chodniki, parkingi, schody, tarasy. Tel. 602 479 654.

**Usługi remontowo-wykończeniowe. Tel. 884 609 403.**

**KRYCIE DACHÓW. TEL. 607 190 455.**

- Ogrodzenia, przęsła, usługi ślusarskie, balustrady, stelaże, bramy, regeneracja ogrodzeń. Tel. 515 144 650.
- Remonty mieszkania: malowanie, płyty gips, karton, glazura, terakota, wstawianie drzwi, itp. Zamość i okolice. Tel. 500 180 211.
- Krokwienie, krycie, murowanie, utylizacja azbestu. Tel. 508 737 836.
- Krycie dachów, malowanie dachów papą termozgrzewalną, rynny. Tel. 608 866 213.

**Malarz Pokojowy, przyjmę zlecenie. Tel. 507 156 875.**

## Rolnictwo

### MASZYNY

**ZAKUPIĘ CIĄGNIKI MAŁE I 4 X 4, REJESTROWANE BĄDŹ NIE+ SPRZĘT ROLNICZY. TEL. 669 681 711.**

- Kupię prasy kostkujące, rolujące, kombajny zbożowe, ziemniaczane, agregaty, przyczepy, kosiarki, ciągniki małe i 4x4, trolla kopaczkę, ładowarkę. Tel. 574 651 542.
- Glebogryzarka, rozdrabniacz gałęzi. Tel. 663 506 258.
- Sprzedam kombajn Bizon, Zetor 7211, przyczepa 4t, c. 20 000 zł. Tel. 668 993 720.

### ZWIERZĘTA

- Sprzedam cielaki, byczki. Tel. 572 429 501.
- Sprzedam byczki i jałówki mięsne na chów. Tel. 510 352 315.
- Sprzedam dwa koziołki, 14-tygodniowe i mleko kozie. Tel. 790 532 060.
- Młode rodziny pszczele - c. 300 zł/szt.
- Sprzedam nowe ule z pszczołami. Cena: 700 zł. Tel. 536 877 131.

### INNE

- Sprzedam cyrkularkę z piłą i stołem z kątownika. Cena: 250zł. Tel. 505 062 822.

## Praca

### DAM PRACĘ

- Zatrudnię mężczyznę do pracy w gospodarstwie, zakwaterowanie, wyżywienie. Tel. 572 429 501.
- Zatrudnię mężczyznę do gospodarstwa z zakwaterowaniem. Tel. 510 352 315.
- Zatrudnię osobę do sklepu spożywczego w Zamościu. Tel. 502 487 951.

## Dom i ogród

### MEBLE

- Łóżko stalowe stan bardzo dobry + ew. materac. Tel. 787 062 549.

### POZOSTAŁE

- Butla gazowa 11 kg, butla gazowa 33 kg. Niedrogo. Tel. 787 062 549.

## Budowlane

- Beton, pompa, wyburzenia, usługi sprzętem budowlanym, piasek. Tel. 603 989 798.
- Kamień budowlany z kopalni do murowania i fundamentów, niesort, piasek, transport, płyty na podjazdy. Tel. 783 208 297.

## Matrymonialne

- Poznam samotną Panią z Zamościa albo okolic, lat 50-60. Tel. 726 329 530.
- Małgorzata, lat 51, wysoka, blondyna, panna, z okoli Hrubieszowa, pozna Pana do 62 lat, na dobre i na złe. Tel. 696 898 036.
- Marzena, lat 57, miła i głodna życia, pozna Pana do lat 65. Jestem gospodarna, dowcipna, z Zamościa. Tel. 696 898 036.
- Ania, 56 lat, wykształcenie średnie, mieszka w Zamościu, chcę ustabilizować sobie życie. Poznam Pana do 65 lat. Tel. 696 898 036.
- Ania z okolic Tomaszowa, wysoka blondynka, 54 lata, lubię spacery po lesie, tańczyć, zapraszam Pana do 62 lat, cel do uzgodnienia. Tel. 696 898 036.
- Agnieszka, lat 44, po przejściach, jedna dorosła córka, pozna Pana do lat 55, na dobre i na złe. 696 898 036.
- Ewa, wdowa, z Hrubieszowa, lat 64, wykształcenie wyższe, pozna Pana do 70 lat, do wspólnego życia. Tel. 696 898 036.
- Ania, panna, lat 45, bardzo ładna, wykształcenie wyższe, pozna Pana do 50 lat z minimum średnim wykształceniem, do fajnej znajomości. Tel. 696 898 036.
- Zosia z Tomaszowa Lubelskiego, wdowa, 65 lat, ładna kobieta, pozna Pana na dobre i na złe do lat 70. Tel. 696 898 036.
- Elżbieta, wysoka blondyna z okolic Zamościa, po przejściach, lat 54, pozna Pana do lat 62, a czas pokaże. Tel. 696 898 036.
- Teresa, lat 62, ładna kobieta, wdowa, z okolic Hrubieszowa, pozna Pana do lat 70, wykształcenie nieistotne. Tel. 696 898 036.
- Mirosław, lat 70, inteligentny gość, z okolic Krasnegostawu, dobrze wyglądający, dom, samochód, pozna Panią wiek 60+ do wspólnego życia. Tel. 696 898 036.
- Wiesław, kawaler, 44 lata, wysoki, przystojny gość z okolic Biłgoraja, pozna Panią do 46 lat, poważne zamiary, może mieć dziecko. Tel. 696 898 036.
- Biznesmen, bardzo dobrze ustawiony, z Biłgoraja, pozna Panią do 40 lat, z poważnymi zamiarami życiowymi. Tel. 696 898 036.
- Biznesmen po przejściach, 45 lat, abstynent, dobrze ustawiony, z okolic Biłgoraja, pozna Panią do 45 lat, na dobre i na złe. Warto. Tel. 696 898 036.
- Wdowa lat 61 pozna Pana do stałego związku. Tel. 883 889 151.

- Poznam kobietę do spotkań, warunki do uzgodnienia. Tel. 570 881 812.

## Turystyka

- Bilety autokarowe, lotnicze, ubezpieczenia wszystkie - Hrubieszów. Tel. 510 028 908, 605 101 402.

## Różne

- Akordeonista - imprezy. Tuje, świerki srebrne w doniczkach. Tel. 514 060 616.
- Angielski, niemiecki, magister. Tel. 787 062 549.

## Sprzedam inne

- Altankę, obudowę studni, WC drewniane, huśtawkę. Tel. 796 237 835.
- Sprzedam suszarkę do pyłku pszczelego, nowa. Cena: 800 zł. Tel. 796 747 272.
- Sprzedam wózek CALYPSO akumulatorowy dla niepełnosprawnych. Cena do uzgodnienia. Tel. 789 574 695.

## UWAGA czytelnicy

Kupony na bezpłatne ogłoszenia drobne można wrzucać do skrzynek:

**w Biłgoraju** ● Salonik prasowy „Damian", ul. gen. Komorowskiego 2
**w Hrubieszowie** ● Plac Wolności 32 (sklep Słodkie dzieciaki)
● ul. Piłsudskiego 29 (w pobliżu „Stokrotki", **zostawiać w warzywniaku u sprzedawcy**)
**w Tomaszowie Lub.** ● Galeria Rynek, ul. Traugutta 1
**w Tyszowcach** ● Santander Bank Polska Placówka Partnerska, ul. Kilińskiego 2
**w Ulhówku** ● Budynek Urzędu Gminy, ul. Kościelna 1/1
**w Zamościu** ● PSS „Społem" ul. Monte Cassino 6 ● PSS „Społem" ul. Traugutta-Karolówka
● PSS „Społem" ul. Wojska Polskiego ● DT Tomasz (przy wejściu od ul. Reja)
● ul. Kilińskiego 1B (na tablicy ogłoszeń budynku zarządu osiedla Kilińskiego)

## Daj ogłoszenie w gazecie i zobacz je w internecie

**KUPON** na bezpłatne ogłoszenie drobne

ZAMOŚĆ TOMASZÓW LUB. HRUBIESZÓW BIŁGORAJ kronika TYGODNIA

kategoria

| MOTORYZACJA | NIERUCHOMOŚCI | ROLNICTWO | PRACA | DOM I OGRÓD |
|---|---|---|---|---|
| ☐ Samochody kupno | ☐ Domy | ☐ Maszyny | ☐ Dam pracę | ☐ AGD/RTV |
| ☐ Samochody sprzedaż | ☐ Mieszkania | ☐ Zwierzęta | ☐ Szukam pracy | ☐ Meble |
| ☐ Motocykle i quady | ☐ Lokale | ☐ Inne | | ☐ Ogród |
| ☐ Inne Motoryzacyjne | ☐ Działki | | | ☐ Pozostałe |

☐ USŁUGI ☐ ZDROWIE I URODA ☐ BUDOWLANE ☐ MATRYMONIALNE
☐ TURYSTYKA ☐ RÓŻNE ☐ SPRZEDAM INNE ☐ KUPIĘ INNE

**treść** (maksymalnie do 50 znaków)

**cena:** **telefon:**

**Dane ogłoszeniodawcy (do wiadomości redakcji)**

imię i nazwisko: .....

adres i tel.: .....

❍ **Ogłoszenia o liczbie przekraczającej 50 znaków i nieczytelne nie będą drukowane**
❍ **Twoje ogłoszenie trafi także na portal www.kronikatygodnia.pl/ogloszenia**
❍ **Skrzynki opróżniane są we czwartki**

**1 KUPON = 1 EMISJA**

eprasa.pl b802d41bca

# Zdjęła klątwę czwartego miejsca

LEKKOATLETYKA

**We wtorek, 25 lipca Polski Związek Lekkiej Atletyki oficjalnie ogłosił skład reprezentacji Polski na mistrzostwa Europy Under-20 w Izraelu. W kadrze narodowej na zawody, które od 7 do 10 sierpnia rozgrywane będą na stadionie Uniwersytetu Hebrajskiego w Jerozolimie, znalazła się 17-letnia Wiktoria Gajosz z Tomasovii Tomaszów Lubelski.**

Trener kadry Polski **Sebastian Papuga** zaskoczył powołaniami na mistrzostwa Europy U20. W reprezentacyjnej sztafecie 4 razy 400 m nie znalazła się ani jedna zawodniczka, urodzona w 2004 r. Nominację otrzymały natomiast po dwie biegaczki z każdego z trzech kolejnych roczników, a w tym gronie – **Wiktoria Gajosz** (ur. 2006) z Tomasovii Tomaszów Lubelski. – Decyzja o powołaniu tak młodego składu na mistrzostwa Europy zapadła po mistrzostwach Polski juniorów do lat 20 w Lublinie. Okazało się, że juniorki biegające na dystansie 400 m nie uzyskały w tych zawodach na tyle zadowalających wyników, by mogły wystartować w Jerozolimie. Trener Papuga zdecydował się powołać aż cztery juniorki młodsze, które niecałe dwa tygodnie wcześniej bardzo dobrze pobiegły w Chorzowie w mistrzostwach Polski juniorek młodszych U18, w ramach Ogólnopolskiej Olimpiady Młodzieży. Powołanie Wiktorii do reprezentacji Polski w wyższej kategorii wiekowej – to naprawdę spore zaskoczenie. Spodziewałem się, że trener będzie stawiał na juniorki młodsze, ale nie sądziłem, że zdecyduje się na moją podopieczną – mówi nam trener **Damian Leszczyński**.

Najważniejsze w tym sezonie dla Wiktorii Gajosz miały być wspomniane przez trenera Leszczyńskiego mistrzostwa Polski juniorów młodszych Under-18 na Ogólnopolskiej Olimpiadzie Młodzieży. Zawodniczka Tomasovii zdobyła na Stadionie Śląskim w Chorzowie trzy medale. Indywidualnie wywalczyła brązowy w biegu na 400 m, a z klubowym zespołem z Tomaszowa Lubelskiego – srebrny w sztafecie 4 razy 400 m i brązowy w biegu rozstawnym 4 razy 100 m. Niespodziewanie okazało się, że przed nią jeszcze bardziej prestiżowy start – debiut w zawodach rangi europejskiej. – Przed mistrzostwami U20 w Lublinie trener kadry wypytywał mnie o Wiktorię. Interesowało go przede wszystkim to, czy nadal intensywnie trenuje, choć docelowe w sezonie zawody ma już za sobą. Po lubelskich zawodach potwierdził powołanie do kadry Polski – mówi trener Leszczyński.

Wiktoria Gajosz pochodzi z Chełma. Tam zaczęła się jej świetnie zapowiadająca się przygoda z „królową sportu". – Wiktoria uczyła się w Szkole Podstawowej nr 7 w Chełmie. Jak uczęszczała do II klasy, to zaczęła treningi w ramach programu Lekkoatletyka Dla Każdego. Jej pierwszą trenerką była **Dorota Czerniakiewicz**. Dziś kształci się w IV Liceum Ogólnokształcącym w Chełmie – przedstawia nam swoją zawodniczkę trener Leszczyński.

Na początku Gajosz uprawiała skok wzwyż i w dal. Dopiero gdy weszła pod skrzydła trenera Leszczyńskiego zmieniła swoją koronną konkurencję na biegi sprinterskie. – Razem z Wiktorią współpracuję już czwarty sezon. Zrezygnowaliśmy z konkurencji technicznych, bo nie mieliśmy w Chełmie odpowiednich warunków, żeby je trenować. Zdecydowaliśmy się na biegi sprinterskie. I to był strzał w dziesiątkę – twierdzi Leszczyński.

Gajosz od początku współpracy z trenerem Leszczyńskim zdradzała predyspozycje do sprintu. Długo nie mogła jednak pozbyć klątwy czwartego miejsca w biegach na różnych dystansach sprinterskich. – Wiktoria wybitnie nadaje się do sprintu, bo jest wysoka – ma 178 cm wzrostu, a ponadto wyróżnia się szybkością, dynamicznością i wytrzymałością. To urodzona sprinterka. Bardzo dobrze mi się z nią współpracuje, bo choć czasami marudzi, to jednak na zajęciach szkoleniowych jest niesamowicie pracowita, solidna i rzetelna. Jest ambitna do tego stopnia, że niekiedy trudno jej przetłumaczyć, by robiła mniej, bo jej aktualne możliwości na więcej nie pozwalają. Zawsze z siebie daje wszystko w kluczowych momentach. Są tacy, którzy na treningach i mityngach błyszczą, ale na zawodach mistrzowskich się spalają. A Wiktoria doskonale radzi sobie z presją rywalek, a stawka zawodów jej nie deprymuje. Wymagające przeciwniczki raczej ją nakręcają do tego, by dać z siebie jeszcze więcej. Na siedmiu z rzędu startach na mistrzostwach Polski w różnych kategoriach zajmowała czwarte miejsce. Zaczynała już wątpić w siebie. Zdołałem ją przekonać do tego, że dalsze wysiłki szkoleniowe mają sens. Że trzeba walczyć. Że nie można się poddawać. Dobrze, że posłuchała – mówi trener Leszczyński.

Przełom nastąpił podczas mistrzostw Polski juniorów U18 w 2022 r. w Bielsku-Białej, podczas Ogólnopolskiej Olimpiady Młodzieży. Co prawda w biegu na 100 m była – a jakże! – czwarta, ale za to w sztafecie 4 razy 400 m wywalczyła srebrny medal. Następnie w halowych mistrzostwach Polski U18 w Rzeszowie na początku sięgnęła po srebro w biegu na 300 m. Łącznie ma już pięć medali w rywalizacji o prymat w kraju – trzy srebrne i dwa brązowe. – Trzecie miejsce w biegu na 400 m na tegorocznej olimpiadzie młodzieży Wiktoria zajęła ze znakomitym wynikiem – rekordem życiowym 54.66. Poziom tego biegu był naprawdę „kosmiczny". Rok i dwa lata temu czas 55 sekund z częściami setnymi dawał medal, a na tegorocznych zawodach starczał do zajęcia zaledwie piątego miejsca – podkreśla trener Leszczyński.

Od niedawna Gajosz reprezentuje Tomasovię. – Ta zmiana barw klubowych – to skomplikowana historia. Tak w skrócie, to Tomasovia ma jedną świetną zawodniczkę, biegającą na 400 m, a ponadto klub ten dysponuje świetną bazą szkoleniową, jakiej nam brakuje w Chełmie, więc podjęliśmy decyzję o przejściu do klubu z Tomaszowa Lubelskiego. Skusiła nas także możliwość organizowania w tym mieście obozów szkoleniowych. Wypad na kilka dni na Roztocze, by tam potrenować – to naprawdę fantastyczna rzecz. Sekcja lekkoatletyczna w Agrosie Chełm nadal działa. Założyliśmy w Chełmie nowy klub, jednak nie stać nas było na wykupienie zawodniczek z Agrosu, zgodnie z regulaminem zmiany barw klubowych i zawartymi w nim stawkami. Tomasovia miała na to pieniądze, a ponadto była w stanie zapewnić nam doskonałe warunki do trenowania. Po pierwszych miesiącach współpracy z tomaszowskim klubem oraz trenerami **Andrzejem Gdańskim**, **Tomaszem Wawrzusiszynem** i **Mirosławem Fusem** jestem optymistycznie nastawiony przed kolejnymi sezonami startowymi – mówi Leszczyński.

We wtorek, 25 lipca Gajosz rozpoczęła treningi w Karpaczu w ramach zgrupowania kadry narodowej przez mistrzostwami Europy U20. W piątek, 4 sierpnia reprezentacja wyleci z Warszawy do Jerozolimy. – Podczas zgrupowania w Karpaczu odbędzie się sprawdzian, który wyłoni skład na bieg eliminacyjny w mistrzostwach Europy i ewentualny finał. Z grona sześciu zawodniczek, powołanych do sztafety 4 razy 400 m, Wiktoria ma czwarty czas, jeśli chodzi o rekord życiowy. Myślę, że będzie miała okazję pobiec w sztafecie w eliminacjach – przewiduje Leszczyński.

**MaSzt**

### MISTRZOSTWA EUROPY UNDER-20

Jerozolima, 7-10 sierpnia 2023.
**Bieg na 400 m – najlepsze wyniki zawodniczek powołanych do reprezentacyjnej sztafety 4 razy 400 m:**
53.18 – Anastazja Kuś (ur. 2007, KS AZS UWM Olsztyn)
53.84 – Dominika Duraj (2005, LKS Ziemi Puckiej Puck)
54.45 – Lena Pajęcka (2007, UKS Czempion Bełchatów)
54.66 – Wiktoria Gajosz (2006, Tomasovia Tomaszów Lubelski)
54.87 – Milena Thamm (2005, MKS-MOS Katowice)
54.89 – Julia Przewieźlik (2006, MOS CSiR Dąbrowa Górnicza)

# Kadra trenowała w Krasnobrodzie

LEKKOATLETYKA

Przed młodzikami, czyli zawodnikami w wieku do lat 16 najważniejsze w sezonie zawody – międzywojewódzkie mistrzostwa młodzików. O punkty w ministerialnym systemie sportu młodzieżowego lekkoatleci U16 ze strefy lubelsko-podlaskiej rywalizować będą 9 września (sobota) na stadionie MOSiR Bystrzyca przy Alei Piłsudskiego w Lublinie. Tydzień wcześniej (2 września) w Puławach rozegrane zostaną mistrzostwa województwa lubelskiego U16.

Do tych dwóch startów kadra województwa lubelskiego młodzików przygotowywała się na zgrupowaniu w Krasnobrodzie od 16 do 23 lipca. W obozie szkoleniowym finansowanym przez Lubelską Unię Sportu uczestniczyło 30 zawodniczek i zawodników z Agrosu Zamość, AZS UMCS Lublin, Tomasovii Tomaszów Lubelski, Unii Hrubieszów, Wisły Puławy i Znicza Biłgoraj. Zajęcia prowadziło dwóch szkoleniowców – trener koordynator kadry **Marek Mazurek** z Agrosu Chełm i **Mieczysław Jamroz** z biłgorajskiego Znicza. – To był pierwszy z trzech zaplanowanych przed drugą częścią sezonu obozów. Zamierzamy jeszcze trenować w dwóch grupach, w sierpniu – w Olsztynie i Puławach, by jak najlepiej przygotować zawodników do startu w międzywojewódzkich mistrzostwach młodzików. W Krasnobrodzie nakierowani byliśmy głównie na rozwój wytrzymałości ogólnej, ale zorganizowaliśmy także pływanie w zalewie i spływ kajakowy, by zajęcia nie ograniczały się jedynie do biegania i ćwiczeń, ale także miały charakter rekreacyjny i wypoczynkowy. Gościnnie trenowała z nami grupa juniorów Agrosu Chełm – informuje nas trener Mieczysław Jamroz.

Obecnie na wojewódzkich listach rankingowych pierwsze miejsca wśród młodzików (roczniki 2008, 2009) zajmują m.in. **Martyna Senderek** (w biegu na 400 m) i **Natalia Przytuła** (800 m) ze Znicza Biłgoraj, **Szymon Barabas** (100, 200 i 300 m), **Magdalena Dąbska** (skok w dal) i **Dawid Czapka** (skok w dal) z zamojskiego Agrosu oraz **Paweł Gemborys** (pchnięcie kulą) z Tomasovii.

**MaSzt**

# Lżejsza część sezonu

LEKKOATLETYKA

W starszych kategoriach wiekowych (seniorzy, młodzieżowcy, juniorzy i juniorzy młodsi) najważniejsze w tym sezonie starty lekkoatleci z Lubelszczyzny mają już za sobą. Tylko niektórzy nie mogą jeszcze zwolnić tempa. W piątek, 28 lipca w Chengdu w Chinach rozpoczęła się letnia Uniwersjada. Na imprezę, która trwać będzie do 8 sierpnia (wtorek) w poniedziałek prosto z mistrzostw Polski w Gorzowie Wielkopolskim udały się dwie zawodniczki Agrosu Zamość – sprinterka **Monika Romaszko** i młociarka **Aleksandra Śmiech**. Od 19 do 27 sierpnia w Budapeszcie rozegrane zostaną mistrzostwa świata. Tam wystartuje „król polskiego sprintu" zamojskiego Agrosu **Dominik Kopeć** i prawdopodobnie Monika Romaszko w reprezentacyjnej sztafecie 4 razy 100 m. Natomiast **Wiktorię Gajosz** z Tomasovii czekają mistrzostwa Europy U20 (7-10 sierpnia w Jerozolimie).

Szczyt sezonu startowego będą mieli za to młodzi lekkoatleci w wieku do 16 lat. Kolejno czekają ich mistrzostwa województwa (2 września w Puławach), międzywojewódzkie mistrzostwa młodzików strefy lubelsko-podkarpackiej (9 września w Lublinie) oraz PZLA Mistrzostwa Polski U16 2023, będące jednocześnie Małym Memoriałem Janusza Kusocińskiego (23, 24 września w Słubicach). – Przed większością naszych lekkoatletów to lżejsza część sezonu. Lubelski Okręgowy Związek Lekkiej Atletyki będzie jeszcze organizował w różnych kategoriach wiekowych mityngi lekkoatletyczne, podczas których zawodnicy będą mogli zdobywać klasy sportowe, poprawiać rekordy i przygotowywać się do przyszłorocznych startów. Szczegółowy plan mityngów można znaleźć w kalendarzu LOZLA na stronie internetowej związku wojewódzkiego – informuje nas **Mirosław Fus**, wiceprezes zarządu LOZLA, dyrektor OSiR Tomasovia i szkoleniowiec sekcji lekkoatletycznej klubu sportowego z Tomaszowa Lubelskiego.

W programie zawodów rangi krajowej są jeszcze m.in. 33. Mistrzostwa Polskiego Związku Lekkiej Atletyki Masters (26, 27 sierpnia w Łodzi), mistrzostwa Polski Masters w biegach długich (8-10 września w Piwnicznej-Zdroju), mistrzostwa kraju w chodzie, maratonie i półmaratonie, 95. PZLA Mistrzostwa Polski w Biegach Przełajowych (z udziałem biegaczy z Zamojszczyzny, 25 listopada w Drzonkowie koło Zielonej Góry) oraz liczne mityngi kwalifikacyjne.

**MaSzt**

eprasa.pl b802d41bca

# Kolejny medal w zasięgu

**PODNOSZENIE CIĘŻARÓW**

W środę, 2 sierpnia o godz. 16 **Agnieszka Zimroz** będzie walczyła na pomoście w Bukareszcie o medal młodzieżowych mistrzostw Europy. Do stolicy Rumunii sztangistka Znicza Biłgoraj udała się w sobotę. Trener kobiecej kadry narodowej U23 **Antoni Czerniak** z Hrubieszowa twierdzi, że pochodząca z Zamchu (gm. Obsza) zawodniczka jest w stanie ponownie stanąć na podium europejskiego czempionatu. W poprzednim sezonie w Durres (Albania) została młodzieżową wicemistrzynią Europy w kat. 87 kg, uzyskując 201 kg w dwuboju (92 kg w rwaniu, 109 kg w podrzucie). A w swoim dorobku ma także brązowe medale mistrzostw Europy U20 (w 2021 r.) i U17 (w 2018 r.). – Agnieszka Zimroz jest w bardzo dobrej dyspozycji. Przed mistrzostwami sumiennie trenowała na zgrupowaniu, jej forma stale rosła. Wprawdzie będzie miała trudne rywalki z Armenii, Rumunii i Hiszpanii, ale liczę na to, że zdobędzie medal. Dobrze powinno jej pójść zwłaszcza w rwaniu. W tej konkurencji jest naprawdę mocna. Jeśli zaliczy wszystkie sześć podejść, to – bez względu na to, na którym miejscu się uplasuje – zaliczy super start – mówi trener Antoni Czerniak.

W Rumunii Zimroz wystartuje w kat. 87 kg w stawce siedmiu sztangistek. Mistrzostwa rozpoczęły się 25 lipca (wtorek), a zakończą 3 sierpnia (czwartek). Zawody rozgrywane są w dwóch kategoriach wiekowych – do lat 20 i 23. W młodszej kategorii wystartowali reprezentanci 34 państw, w starszej – 35. W kadrze Polski znalazło się 15 zawodniczek i 17 zawodników.

**MaSzt**

# Usportowiony Jarczów

**RÓŻNE DYSCYPLINY**

**Mieszkańcy powiatu tomaszowskiego rywalizowali na stadionie w Chodywańcach (gm. Jarczów) w dorocznych igrzyskach zrzeszenia LZS. Wygrała reprezentacja gospodarzy.**

Reprezentanci gminy Jarczów okazali się najlepsi w powiatowych tomaszowskich igrzyskach sportowych „Aktywna Wieś". W zawodach rozegranych 23 lipca (niedziela) na stadionie w Chodywańcach sportowcy z gminy Jarczów zdobyli 357 punktów. Na drugim miejscu w klasyfikacji końcowej gmin uplasowały się Rachanie (345 punktów), na trzecim Bełżec (270), a na kolejnych Łaszczów (205), Telatyn (191), Tyszowce (184), Krynice (80), Ulhówek (57), Lubycza Królewska (17) i Tarnawatka (12).

W igrzyskach uczestniczyło 503 zawodniczek i zawodników, reprezentujących dziesięć gmin powiatu tomaszowskiego, a w puli nagród były nie tylko puchary, medale i dyplomy, ale także prawo do startu w zawodach rangi wojewódzkiej (30 lipca w Bełżycach).

Reprezentanci gmin konkurowali ze sobą w kilkunastu konkurencjach indywidualnych i zespołowych, a niektóre z nich były dość wyszukane, np. przeciąganie liny kobiet (wygrał Jarczów) i mężczyzn (Rachanie), trójbój kobiet (Rachanie), trójbój władz samorządowych (Rachanie), wielobój rodzinny (Bełżec), przenoszenie worków z piaskiem (Jarczów), sadzenie i zbieranie ziemniaków (Tyszowce), wyścig okrężny na hulajnodze (Bełżec), czy slalom z taczką i kostką słomy (Łaszczów).

Widowiskowy był konkurs siłacza, czyli wyciskanie odważnika o wadze 17,5 kg. W poszczególnych kategoriach triumfowali **Tomasz Wielgosz** (Bełżec), **Jarosław Jonasz** (Tyszowce), **Weronika Rechul** (Telatyn) i **Sylwia Serba** (Jarczów). Niebywałe emocje wzbudziło też przerzucanie opony traktorowej. Wygrał **Piotr Leńczuk** (Jarczów).

Popularnością cieszył się też turniej piłkarski, w którym uczestniczyło dziewięć zespołów. Najlepiej wypadła reprezentacja Tyszowiec, złożona z zawodników tamtejszej Huczwy, w tym trzech Ukraińców. Zwycięski zespół grał w składzie: **Ostap Szpakiwski** (bramkarz), **Oleg Bojarczuk**, **Kirył Horin**, **Damian Okalski**, **Michał Okalski** i **Damian Ziółkowski**. Drużynę prowadził trener Huczwy **Przemysław Sioma**.

Był też turniej piłkarski kobiet (triumfował Jarczów), zawody w siatkówce (zwyciężył męski zespół z Krynic i żeński z Rachań), a także rzut lotką do tarczy w czterech kategoriach wiekowych – pierwsze miejsce zajęli **Emilia Matwiejczuk** (Telatyn), **Dorota Lewko** (Bełżec), **Mateusz Perec** (Jarczów) i **Radosław Miedziak** (Rachanie).

**MaSzt**

# Bieg z historią w tle

**LEKKOATLETYKA**

Zamojski OSiR przygotowuje się do organizacji XXXIV Czteroetapowego Biegu Pokoju Pamięci Dzieci Zamojszczyzny. Tradycyjnie biegacze będą mieli do pokonania w ciągu czterech dni (od 30 sierpnia do 2 września) cztery trasy o łącznej długości 100 km. Pierwszy etap wyznaczony został z Zamościa do Zwierzyńca, drugi z Mokrego (gm. Zamość) do Krasnobrodu, a trzeci z Sitańca do Skierbieszowa. Czwartego dnia rozegrany zostanie Półmaraton im. Czesławy Kwoki na trasie z Nielisza do Zamościa. W programie zawodów są także biegi dziecięce i młodzieżowe na dystansie 300 m (w sobotę, 2 września).

Pomysłodawcą biegu był **Janusz Kawałko** – były lekkoatleta, trener lekkoatletycznej sekcji Agrosu Zamość i długoletni dziennikarz sportowy. Pierwsza edycja odbyła się w 1987 r. Wygrał Wiesław Furmanek z Hutnika Kraków. Z czasem bieg zyskał charakter międzynarodowy. Największą frekwencję impreza miała w 2006 r. Wtedy wystartowało 182 zawodników. W 1992 r. z powodu złych warunków atmosferycznych czwarty etap został odwołany. W 2013 r. zawody nie odbyły się ze względu na zbyt małą liczbę zgłoszeń, natomiast rywalizację w latach 2020 i 2021 uniemożliwiła sytuacja epidemiczna.

**MaSzt**

# BKS Biłgoraj na topie

**PIŁKA NOŻNA**

W młodzieżowych rozgrywkach piłkarskich na szczeblu wojewódzkim w sezonie 2023/2024 uczestniczyć będzie 26 zespołów z okręgu zamojskiego – 11 w I lidze i 15 w II lidze. Runda jesienna w lidze juniorów rozpocznie się 16 sierpnia (środa), w lidze trampkarzy 19 sierpnia (sobota), a w lidze młodzików – 26 sierpnia (sobota).

W poszczególnych rozgrywkach uczestniczyć będą zawodnicy z roczników 2005, 2006 (juniorzy A1 i A2, Under-19), 2007, 2008 (juniorzy młodsi B1 i B2, Under-17), 2009 (trampkarze C1, Under-15), 2010 (trampkarze młodsi C2, Under-14), 2011 (młodziki D1, Under-13) i 2012 (młodziki młodsze D2, Under-12).

Na czoło klubów szkolących młodzież na Zamojszczyźnie wybił się BKS Biłgoraj, założony w 2018 r. z inicjatywy trenera **Michała Furlepy**, którego czytelnicy „Kroniki Tygodnia" uznali za najlepszego działacza piłkarskiego w 2022 r. w naszym redakcyjnym Plebiscycie Piłkarskim. Biłgorajski BKS w nadchodzącym sezonie będzie miał w I lidze wojewódzkiej aż cztery zespoły, a do tego poziomu rozgrywek nie wystarczy samo zgłoszenie – trzeba awansować, zaczynając od rozgrywek okręgowych.

BKS występował będzie w I lidze trampkarzy, trampkarzy młodszych, młodzików i młodzików młodszych. Tomasovia Tomaszów Lubelski na tym poziomie ligowym będzie miała trzy drużyny (juniorzy, trampkarze i młodziki), Gaudium Zamość dwie (trampkarze mł. i młodziki mł.), zaś Hetman Zamość i Łada 1945 Biłgoraj – po jednej (odpowiednio w lidze juniorów mł. i juniorów).

W II lidze wojewódzkiej grać będą cztery zespoły zamojskiego Hetmana (C1, C2, D1, D2), trzy Tomasovii (B1, C2, D2), po dwie OSiR Biłgoraj (C2, D2) i Unii Hrubieszów (C2, D2), a także biłgorajska Łada (B1), Gryf Gmina Zamość (C1), Kryształ Werbkowice (C2) i Pogoń 96 Łaszczówka (D2).

**MaSzt**

# Biżuterię ukryją w piasku

**PROMOCJA SPORTOWEGO STYLU ŻYCIA**

Na 6 sierpnia (niedziela) OSiR w Biłgoraju zaplanował kolejną edycję dorocznego pikniku „Trzeźwo – zdrowo – na sportowo" nad Zalewem Bojary. Imprezę o godz. 11 zainauguruje niezwykle popularny Biłgorajski Cross Duathlon. – Zmagania są połączeniem biegów z jazdą na rowerze. Zawodnicy najpierw będą biegli na dystansie 5 km, a później – na 2,5 km, a między tymi odcinkami pokonają 20 km na rowerach. Tradycyjnie przewidujemy wyścig indywidualny, a także w sztafetach – biegacze będą mogli połączyć się z rowerzystami, by zaliczyć trasę wspólnie. W zawodach corocznie biorą udział półprofesjonaliści startujący w triathlonie, ale też typowi amatorzy. Nierzadko sportowcy z biłgorajskiej sekcji kolarskiej łączyli się w pary z lekkoatletami Znicza. Specjalną nagrodę jak zawsze przygotowaliśmy dla najlepszej pary kobiecej – informuje nas **Mieczysław Jamroz** z działu organizacji imprez OSiR w Biłgoraju, ceniony w regionie szkoleniowiec lekkoatletyki.

W programie są również XXIII Bieg Abstynenta na trasie wokół Zalewu Bojary, wyścigi kajakowe, mini maraton pływacki, konkursy i zabawy „trzeźwościowe", a także pokazy ratownictwa wodnego i udzielania pierwszej pomocy medycznej, przejażdżki na motorówce i kula wodna oraz losowanie nagród rzeczowych pośród uczestników imprezy.

Jak zawsze atrakcyjnie zapowiada się „Sitobranie", czyli piąte już mistrzostwa Biłgoraja w „poszukiwaniu skarbów" (początek o godz. 15.30). – Przewidujemy rywalizację w pięciu kategoriach, które zostaną ustalone dopiero po zamknięciu zapisów do konkurencji. Na piaszczystym boisku do piłki nożnej obok zalewu ukryjemy różne przedmioty. Zawodnicy będą musieli wyłowić z piasku w ciągu dwóch minut jak najwięcej takich „skarbów", które zostaną po zakończeniu poszukiwań zważone w celu wyłonienia mistrzów Biłgoraja. Do pomocy uczestnicy dostaną sita. W ten sposób chcemy nawiązywać do tradycji „miasta sitarzy". Już po zakończeniu zawodów dorocznym zwyczajem ukryjemy w piasku na boisku biżuterię – łańcuszki, kolczyki, pierścionki i inne tego typu wyroby. Kto co znajdzie – to będzie jego. Zdarzało się w poprzednich latach, że poszukiwania nieznalezionej biżuterii trwały jeszcze następnego dnia po zawodach – mówi Jamroz.

**MaSzt**

eprasa.pl b802d41bca

# Wszystkie medalowe kolory

LEKKOATLETYKA

**Pochodzący z Majdanu Ruszowskiego (gm. Łabunie) Patryk Krupa wywalczył w lipcu trzy medale w sztafecie 4 razy 100 m – brązowy w mistrzostwach Europy U23 w Espoo (Finlandia), srebrny w mistrzostwach Polski seniorów w Gorzowie Wielkopolskim i złoty w młodzieżowych mistrzostwach Polski we Włocławku.**

„Brązowa" sztafeta Polaków na mistrzostwach Europy U23 w Espoo. Patryk Krupa – drugi od lewej.

Występem w mistrzostwach Polski w Gorzowie Wielkopolskim **Patryk Krupa** (ur. 2002) zakończył tegoroczne starty w zawodach lekkoatletycznych. – Czas na reset, a następnie – na rozpoczęcie przygotowań do sezonu halowego – mówi nam Patryk Krupa.

Na Stadionie im. Lubuskich Olimpijczyków wychowanek Agrosu Zamość, a od stycznia tego roku zawodnik AZS UMC Lublin wypadł – jak sam twierdzi – średnio. Nieźle mu poszło w sztafecie 4 razy 100 m. Z ekipą sekcji lekkoatletycznej lubelskiej uczelni wywalczył srebrny medal (czas 40.17). Natomiast w indywidualnym biegu eliminacyjnym na „setkę" zajął piąte miejsce (10.80) i nie zakwalifikował się do finału. – Stawiałem sobie wyższe cele, zwłaszcza w biegu indywidualnym. Cieszy mnie srebrny medal z chłopakami w sztafecie, jednak jak najpierw na gorąco, tuż po biegu, a potem na chłodno przeanalizowaliśmy swój występ, to doszliśmy do wniosku, że stać nas było na złoto. Nie wyszły nam zmiany. Wpadaliśmy na siebie. Gdyby choć raz udało nam się dobrze wykonać zmianę, to wygralibyśmy ten bieg – mówi Krupa.

Na początku lipca Krupa startował we Włocławku w młodzieżowych mistrzostwach Polski. W biegu na 100 m zajął drugie miejsce w eliminacjach (10.67) i piąte w finale (10.63). Natomiast wraz z innymi zawodnikami AZS UMCS Lublin sięgnął po złoto w sztafecie 4 razy 100 m (40.57).

W połowie lipca z reprezentacyjną sztafetą wywalczył brązowy medal młodzieżowych mistrzostw Europy w Espoo. Pierwszy 100 m do pokonania miał **Igor Bogaczyński** (MKL Jarocin), drugi pobiegł mistrz Polski U23 z Włocławka w biegu indywidualnym **Adam Łukomski** (AZS AWF Wrocław), następnie młodzieżowy wicemistrz i późniejszy zdobywca brązowego medalu w biegu seniorów **Łukasz Żok** (ALKS AJP Gorzów Wielkopolski), a jako ostatni – Krupa. Polacy uzyskali czas 39.06. Wygrali Włosi, a na drugim miejscu uplasowali się Francuzi. Co ciekawe, obie te sztafety dzieliły zaledwie 0,003 sekundy (38.92,917 i 38.92,920). – Do Espoo pojechaliśmy z nadzieją na medal. Wiedzieliśmy, że jesteśmy mocni w sztafecie. Okres przygotowawczy dobrze przepracowaliśmy pod względem wykonywania zmian. W biegu finałowym to ja na ostatniej zmianie dostałem pałeczkę. Zajmowaliśmy wtedy pierwsze miejsce. Byłem metr, dwa przed rywalami, ale nie zdołałem utrzymać tej pierwszej pozycji – wspomina Krupa.

To nie był jednak debiutancki start wychowanka Agrosu na arenie międzynarodowej. W 2021 r. reprezentował Polskę w sztafecie 4 razy 100 m mistrzostwach Europy juniorów U20 w Tallinnie, a następnie w mistrzostwach świata w tej samej kategorii wiekowej w Nairobi. W Estonii Polacy zajęli czwarte miejsce (40.30), a w Kenii wywalczyli brązowy medal (38.90, rekord Europy). – Wyjazd do Kenii będę pamiętał do końca życia. Nie tylko dlatego, że zdobyłem tam medal, ale także ze względu na wspaniałe wspomnienia. Mogliśmy poznać kulturę tamtego kraju. Zobaczyć, jak ludzie tam żyją. Pozwiedzać. I posmakować tamtejszej kuchni. To była bardzo fajna wyprawa. Oby jeszcze jak najwięcej takich było w mojej karierze lekkoatletycznej – mówi Krupa.

Z pewnością Patryka Krupę jeszcze bardziej ucieszyłby wyjazd na igrzyska olimpijskie. – Oczywiście! Każdy sportowiec o tym marzy. Ale ja nie wybiegam aż tak daleko w przyszłość. W dążeniu do celu wyznaję zasadę małych kroków. Plany i cele sportowe ustalam z sezonu na sezon. Po każdym sezonie zakładam, że kolejny ma być lepszy od poprzedniego. Do tej pory mi się to udawało. W tym roku starty indywidualne nie poszły po mojej myśli. Mam nadzieję, że to ostatni taki rok w mojej karierze – mówi Krupa.

Sprinter z Majdanu Ruszowskiego (gm. Łabunie) lekkoatletyczną karierę rozpoczął w zamojskim Agrosie w 2014 r. Po dziewięciu sezonach przeszedł do AZS UMCS Lublin. – Z początkiem tego roku zostałem wypożyczony z Agrosu na trzy lata. W październiku rozpocząłem studia na UMCS, na kierunku logistyka. Jeśli po trzech latach nie będę kontynuował nauki na tej uczelni, to wrócę do Agrosu. Zdecydowałem się na zmianę barw klubowych nie tylko ze względu na studia, ale także z powodów finansowych. Agros nie był mi w stanie zapewnić takich warunków, jakie mam w AZS UMCS. A dla sportowca na moim poziomie startowym finanse są naprawdę bardzo ważne. Jeśli jednak po trzech latach nie powrócę do Agrosu, to i tak będę ten klub bardzo miło wspominał. Nie mogę narzekać na czas spędzony w zamojskim klubie. W Agrosie też mieliśmy świetną sztafetę, z którą zdobywałem medale mistrzostw Polski w różnych kategoriach wiekowych, m.in. w 2019 r. wywalczyliśmy brązowy medal w rywalizacji seniorów w Radomiu – tłumaczy Krupa.

W Agrosie Krupę najpierw szkolił **Stanisław Namiotko**, a następnie **Andrzej Gdański**. – Z trenerem Gdańskim współpracuję do dziś. Nadal jest moim szkoleniowcem, choć już startuję w innych barwach klubowych – wyjaśnia Krupa.

Do Agrosu Krupa trafił po udanych występach w zamojskich Czwartkach Lekkoatletycznych. Był wtedy także piłkarzem zespołu juniorów Sparty Łabunie. – Najpierw w Sparcie szkolił mnie trener **Adrian Wójcicki**, a później **Jan Maksymiec**. Zrezygnowałem z uprawiania jednocześnie piłki nożnej i lekkoatletyki, bo trudno było mi to pogodzić, a najgorzej – zregenerować siły – mówi lekkoatleta.

Zresztą, Krupa był utalentowany w wielu dyscyplinach sportowych. – Jak uczyłem się w Szkole Podstawowej w Łabuniach, to startowałem nie tylko w zawodach lekkoatletycznych i piłkarskich, ale też w piłce ręcznej, siatkówce i innych. Jeździłem, gdzie tylko się dało – wspomina Patryk Krupa.

**MaSzt**

# Jednak walkower!

PIŁKA NOŻNA

Andoria Mircze zdobyła Puchar Starosty Hrubieszowskiego i awansowała do ćwierćfinału okręgowego Pucharu Polski. W finale pucharowych rozgrywek powiatowych zespół z Mircza wygrał na własnym stadionie z Huraganem Gmina Hrubieszów 2:0 (1:0). Bramki zdobyli **Kacper Matysiak** (w 20 minucie) i **Artur Mac** (w 90 minucie z rzutu karnego. Od 82 minuty goście grali w dziesięciu, gdyż czerwoną kartką, w konsekwencji dwóch żółtych, ukarany został **Jakub Panasiewicz**.

Finał w powiecie tomaszowskim Pogoń 96 Łaszczówka – Huczwa Tyszowce rozegrany zostanie w środę, 2 sierpnia o godz. 18 w Łaszczówce.

Wyniki pozostałych meczów pucharowych:

**24 lipca (poniedziałek).** Omega Stary Zamość – Olimpia Miączyn 3:1 (1:0).

**29 lipca (sobota).** Potok Sitno – Omega Stary Zamość 2:2 (1:2), w karnych 2:3, BKS Bodaczów – Sparta Łabunie 1:1 (1:0), w karnych 5:3.

**30 lipca (niedziela).** Grom Różaniec – Tanew Majdan Stary 2:0 (0:0), Olimpiakos Tarnogród – Victoria Łukowa 0:1 (0:1).

Rywalem Gromu była Tanew, która co prawda przegrała ćwierćfinał z Błękitnymi, jednak w zespole z Obszy występował zawodnik wpisany do protokołu meczowego pod cudzymi personaliami. Oddział LZPN w Zamościu przyznał Tanwi zwycięstwo walkowerem dopiero po tym, jak klub z Majdanu Starego odwołał się do związku wojewódzkiego.

**MaSzt**

# Ten brąz cieszy

LEKKOATLETYKA

**99. PZLA MISTRZOSTWA POLSKI**
**Gorzów Wielkopolski, 27-29 lipca 2023**

**Chód na 10 000 m.** 1. Maher Ben Hlima (RKS Łódź, 40:35.48), 2. Dawid Tomala (AZS KU Politechniki Opolskiej, 42:11.81), 3. Artur Brzozowski (KKL Stal Stalowa Wola, 42:53.74).

Były zawodnik Znicza Biłgoraj **Artur Brzozowski** nie obronił w Gorzowie Wielkopolskim tytułu mistrza Polski w chodzie na dystansie 10 km. Pochodzący z Huciska (gm. Harasiuki) sportowiec uzyskał w piątek, 28 lipca na Stadionie im. Lubuskich Olimpijczyków czas lepszy niż w poprzedniej edycji mistrzostw w Suwałkach, ale wystarczyło to do zajęcia trzeciego miejsca. – Ja jestem bardzo zadowolony z tego brązowego medalu. Nie planowałem startu na bieżni, na dystansie 10 km, więc specjalnie nie przygotowywałem się do tych mistrzostw. Trudno było mi się przestawić z asfaltu na tartan. W ostatniej chwili zdecydowałem się na wyjazd do Gorzowa. Do tego od kilku dni zmagałem się z zapaleniem gardła. Pokonałem trasę trochę szybciej niż w poprzednich mistrzostwach, jednak nie był to rewelacyjny wynik. Fajny czas uzyskał zwycięzca. Przegrałem, bo byłem słabszy od dwóch rywali. Zresztą, przegrać z mistrzem olimpijskim – to żaden wstyd – mówi nam Artur Brzozowski (ur. 1985), wielokrotny mistrz Polski i medalista mistrzostw kraju w chodzie na różnych dystansach, uczestnik igrzysk olimpijskich w Pekinie w 2008 r.

Dystans 10 km Brzozowski pokonał w Gorzowie w czasie 42:53.74. Rok temu w Suwałkach osiągnął wynik 43:08.10. Natomiast jego rekord życiowy wynosi 40:17.91. Nie poprawioną do dziś „życiówkę" zaliczył w 2017 r. podczas mistrzostw Polski w Białymstoku.

Złoty medal wywalczył Maher Ben Hlima (ur. 1989). Tunezyjczyk w 2007 r. został mistrzem Afryki juniorów na dystansie 10 km. Rok później uczestniczył w mistrzostwach świata juniorów w Bydgoszczy. Po tych zawodach zrezygnował ze startów, by prowadzić w Polsce własne przedsiębiorstwo transportowe. W 2019 r. otrzymał polskie obywatelstwo, dwa lata później powrócił do uprawiania sportu, a z końcem maja 2023 r. uzyskał prawo do reprezentowania naszego kraju na arenie międzynarodowej. W tym sezonie zdobył już cztery medale mistrzostw Polski. Wcześniej wywalczył trzy srebrne – na 5 km w hali oraz na 20 i 35 km. W Gorzowie Brzozowskiego wyprzedził także Dawid Tomala – mistrz olimpijski z Tokio z 2021 r. na dystansie 50 km.

Brzozowski przygotowuje się do mistrzostw świata w Budapeszcie. – Nie wypracowałem jeszcze szczytu swoich możliwości. Najwyższą formę powinienem osiągnąć na mistrzostwach świata. Jestem przekonany, że na dystansie 35 km poprawię w Budapeszcie swój rekord życiowy. To będzie mój najważniejszy start w tym roku – mówi chodziarz.

**MaSzt**

# Zasłużyła na odpoczynek

LEKKOATLETYKA

Po raz trzeci w tym sezonie oszczepniczka **Magdalena Kata** (ur. 2006) z Tomasovii Tomaszów Lubelski reprezentowała Polskę w zawodach międzynarodowych Under-18. W niedzielę, 4 czerwca świetnie wypadła w Pilznie w Czechach, w meczu rzutów z udziałem reprezentacji gospodarzy, Polski i Węgier. Tydzień później całkiem nieźle poszło jej w Ptuj na Słowenii, gdzie w meczu lekkoatletycznym juniorów do lat 18 startowały reprezentacje gospodarzy, Czech, Polski, Słowacji i Węgier. Nie powiodło jej się natomiast podczas 17. Letniego Olimpijskiego Festiwalu Młodzieży Europy 2023, który rozgrywany był od 23 do 29 lipca w Mariborze (Słowenia).

W Pilznie podopieczna trenera Tomasza Wawrzusiszyna wygrała konkurs rzutu oszczepem, uzyskując rewelacyjną odległość – rekord życiowy 54.84. Tym wynikiem wpisała się na pierwsze miejsce krajowej listy rankingowej 2023. Był to także drugi w tym sezonie Europie i trzeci na świecie rezultat w kategorii U18. W Ptuj zawodniczka Tomasovii zajęła drugie miejsce z wynikiem 49.19.

Natomiast w sobotę, 28 lipca podczas EYOF w Mariborze w konkursie rzutu oszczepem uplasowała się na jedenastym miejscu w gronie dwunastu finalistek. Uzyskała odległość 41.44. – Naprawdę nie wiem, co się stało, że tak słabo wypadła w finale. W czwartkowych eliminacjach uzyskała wynik 50.15 – wzdycha trener **Tomasz Wawrzusiszyn**.

Zmagania oszczepniczek w wieku do lat 18 na europejskim festiwalu młodzieży wygrała Chorwatka Vita Barbic, która osiągnęła odległość 60.48. Drugie miejsce zajęła Rebecca Nelimarkka z Finladii (58.91), a trzecie – reprezentantka Estonii Heti Vacaet (54.44).

Warto przypomnieć, że Magdalena Kata w niedzielę, 9 lipca wywalczyła na Stadionie Śląskim w Chorzowie mistrzostw Polski juniorów do lat 18 złoty medal w rzucie oszczepem (wynik 48.01). Dzień wcześniej na mistrzostwach Polski, które rozgrywane były w ramach Ogólnopolskiej Olimpiady Młodzieży, wywalczyła brązowy medal w pchnięciu kulą. – Ostatnie miesiące były dla Magdy bardzo intensywne pod względem startów. Wszystkie najważniejsze w tym sezonie zawody ma już za sobą. W kalendarzu imprez lekkoatletycznych są jeszcze mityngi, ale nie zdecydowaliśmy, czy Magda będzie w którymś z nich występowała. Ma już chyba dosyć startów. Zasłużyła na odpoczynek – twierdzi trener Wawrzusiszyn.

**MaSzt**

eprasa.pl b802d41bca

# Pod koszami w Twierdzy Zamość

**KOSZYKÓWKA**

W sobotę, 22 lipca sportowy Zamość żył koszykówką. Szesnaście zespołów rywalizowało na specjalnie przygotowanych boiskach przed schodami Ratusza na Rynku Wielkim w Zamościu w oficjalnym turnieju FIBA w koszykówce 3x3 o Puchar Prezydenta Zamościa Andrzeja Wnuka „Twierdza Zamość Cup 2023" w ramach kwalifikacji do turnieju finałowego mistrzostw Polski „Lotto 3x3 Quest 2023" (zawody rozegrane zostaną 12, 13 sierpnia w Katowicach). Była to już czwarta edycja tego turnieju w Zamościu. Pierwszy rozegrany został w 2019 r.

Awans do mistrzostw Polski wywalczył warszawski zespół Isetia, który w finale zamojskich zawodów pokonał Camaro Zamość 21:7. W zespole Zamościa grali **Michał Jankowski**, **Nikodem Kowalski**, **Łukasz Krawiec** i **Marek Nieścior**.

W turnieju występowały jeszcze dwie ekipy z Zamojszczyzny. Na trzynastym miejscu sklasyfikowany został zespół 3x3 Revia Park Zamość, grający w składzie **Wojciech Inglot**, **Kamil Kluczek**, **Michał Kowarz** i **Tomasz Szwajkowski**. Natomiast zespół Vemat 3x3 Tomaszów Lubelski w składzie **Robert Kawalec**, **Daniel Krosman**, **Arkadiusz Zagórski** i **Radosław Zagórski** uplasował się na piętnastej pozycji.

Turnieje eliminacyjne rozgrywane były od maja także w innych miastach w całej Polsce. Dwa ostatnie zaplanowane zostały na 5 sierpnia (sobota) w Gliwicach i 11 sierpnia (piątek) w Katowicach. Łącznie zorganizowanych zostanie dwadzieścia turniejów kwalifikacyjnych. Ważne jest to, że zespoły, które nie przeszły pomyślnie kwalifikacji w jednym mieście, mogą później spróbować swoich sił w innym turnieju eliminacyjnym.

Mistrz Polski wywalczy prawo do startu w turnieju FIBA 3x3 World Tour Masters w Konstancy (Rumunia). Zawody rozgrywane będą 9, 10 września.

Organizatorem czterech dotychczasowych edycji turnieju koszykówki 3x3 „Twierdza Zamość Cup" była Akademia Koszykówki Zamość wespół z zamojskim OSiR, Miastem Zamość i Polskim Związkiem Koszykówki. Stowarzyszenie Akademia Koszykówki Zamość powstało w 2019 r. z inicjatywy Przemysława Mazurka – trenera koszykówki i nauczyciela wychowania fizycznego w III Liceum Ogólnokształcącym w Zamościu. – Nasza działalność polega głównie na prowadzeniu zajęć szkoleniowych w dwóch grupach wiekowych ze szkół podstawowych – w klasach od pierwszej do trzeciej i od czwartej do szóstej. Oprócz tego organizujemy turnieje koszykówki dla dzieci, młodzieży i dorosłych, a także wspieramy wszelkie przedsięwzięcia, związane z tą dyscypliną sportową. Sztandarową naszą imprezą jest doroczny ogólnopolski turniej koszykówki o Puchar Prezydenta Zamościa w ramach kwalifikacji do turnieju finałowego mistrzostw Polski w koszykówce 3x3 – informuje nas **Przemysław Mazurek**, prezes stowarzyszenia Akademia Koszykówki Zamość.

W roku szkolnym 2022/2023 Akademia Koszykówki Zamość prowadziła zajęcia szkoleniowe dla uczniów zamojskich „podstawówek" w Szkole Podstawowej nr 6 w Zamościu. – Po wakacjach prawdopodobnie szkolenie także odbywać się będzie w „szóstce" – mówi trener Przemysław Mazurek.

Szkolenie starszych adeptów koszykówki prowadzi Uczniowski Klub Sportowy działający w III LO w Zamościu. W sezonie 2022/2023 UKS III LO miał dwie drużyny w wojewódzkich rozgrywkach ligowych pod egidą Lubelskiego Związku Koszykówki – juniorów U17, grających pod wodzą trenera Przemysława Mazurka, a także kadetów U15, których prowadził **Krzysztof Mazurek**.

Warto dodać, że młodzież szkolna koszykówkę może trenować także w działającym pod kuratelą Ministerstwa Sportu i Turystyki oraz Polskiego Związku Koszykówki Szkolnym Młodzieżowym Ośrodku Koszykówki w Szkole Podstawowej nr 3 w Zamościu. W ramach tego programu treningi prowadzi koordynator projektu, nauczycielka wychowania fizycznego w tej „podstawówce" **Agnieszka Mazurek**.

**MaSzt, fot. PZKosz**

# Dużo zmian w Padwie

**PIŁKA RĘCZNA**

KPR Padwa Zamość ma nowego prezesa. Wiele roszad zaszło również w składzie zespołu.

Na czele zarządu klubu stanęła **Marta Hacia-Szubartowicz**. Dotychczasowy szef, **Sławomir Tór**, podobnie jak **Szymon Fugiel**, pełnić będzie funkcję członka zarządu.

Nowa prezes Padwy Marta Hacia-Szubartowicz pracuje w branży transportu kolejowego (PKP LHS), a wcześniej związana była z obrotem wierzytelnościami (Kancelaria Prawnicza Forum).

W Padwie zaszły również zmiany w kadrze zespołu. W nowym sezonie w barwach żółto-czerwonych nie będzie **Łukasza Orlicha** (II liga niemiecka), **Kacpra Mchawraba**, **Radosława Pomiankiewicza**, **Tomasza Sałacha**, **Pawła Procia** i **Adriana Adamczuka**.

Z nowych twarzy zobaczymy w Padwie 26-letniego **Mateusza Morawskiego**, który w barwach Gwardii Opole w 192 spotkaniach Superligi zdobył 238 bramek. Środkowy rozgrywający na swoim koncie ma również występy w młodzieżowych reprezentacjach kraju oraz mistrzostwo Polski juniorów młodszych i juniorów (Wisła Płock). Kolejnym nabytkiem żółto-czerwonych jest **Kamil Szeląg**. 19-latek jako gracz Górnika Zabrze w 2021 i 2023 r. został mistrzem Polski juniorów młodszych i juniorów. W minionym sezonie środkowy rozgrywający w 16 meczach II ligi (Górnik II Zabrze) zdobył 119 bramek.

**Nowy zarząd KPR Padwa Zamość. Od lewej: Szymon Fugiel, Marta Hacia-Szubartowicz, Sławomir Tór. Fot. Padwa Zamość FB**

Trzecim transferem Padwy jest 19-letni **Eryk Pstrąg**. W ubiegłym sezonie prawy rozgrywający w barwach Piotrkowianina Piotrków Trybunalski w 13 meczach Superligi zdobył 23 bramek. Nowy gracz żółto-czerwonych jest też zawodnikiem młodzieżowej reprezentacji Polski.

Padwa ruszyła z przygotowaniami w poniedziałek, 31 lipca. Pierwszy sparing zamojscy piłkarze ręczni zagrają 9 sierpnia (środa) na wyjeździe Grupą Azoty Unia Tarnów, w dniach 12, 13 sierpnia (sobota, niedziela) wezmą udział w turnieju w Mielcu, a 26 sierpnia (sobota) w Zamościu odbędzie się Memoriał Henryka Grabczaka.

**tomt**

# Szlifują formę w sparingach

**PIŁKA NOŻNA**

Hetman Zamość chciałby mieć w swoich szeregach pięciu nowych piłkarzy. Z trzema nabytkami już doszedł do porozumienia. Roczne kontrakty z zamojskim klubem podpisali **Patryk Dobromilski** i **Kamil Woźniak** z Gryfa Gmina Zamość oraz **Michał Herda** z Olimpii Miączyn. W trakcie załatwiania są transfery dwóch Ukraińców. Drużynę trenera Roberta Wieczerzaka zasilić mogą **Rodion Serdiuk** (Huczwa Tyszowce) i **Oleksandr Kuszcz-Wasyliszyn** (Granica Lubycza Królewska).

Wszyscy wymienieni zawodnicy zagrali w Hetmanie w piątkowym sparingu z Igrosem Krasnobród. Na boisku w Krasnobrodzie zamojski zespół wygrał 6:0 (2:0). Dwie bramki zdobył Łapiński, a po jednej Serdiuk, Buczek, Nowak i Kuszcz-Wasyliszyn. – Trudno mi ocenić, w jakiej dyspozycji jest mój zespół, gdyż graliśmy z dużo słabszym i niezbyt wymagającym przeciwnikiem. Stworzyliśmy bardzo dużo sytuacji podbramkowych, ale sporo zmarnowaliśmy. Zobaczymy, jak w sobotę zaprezentujemy się w sparingu z Olimpią Miączyn, która w poprzednim sezonie zajęła miejsce w środku tabeli. W rywalizacji z tym zespołem łatwiej mi będzie sprawdzić rzeczywistą formę swojej drużyny. Z Olimpią zagramy o godz. 12 na boisku za Rotundą w Zamościu. Czekamy jeszcze na potwierdzenie tego terminu przez zespół z Miączyna – mówi trener **Robert Wieczerzak**.

**Patryk Dobromilski**

Piątkowy sparing w Krasnobrodzie Hetman rozpoczął w ustawieniu: Dobromilski – Herda, Serdiuk, Kostrubiec – Woźniak, Laskowski, Nowak, Chodacki, Miedźwiedź – Łapiński, Kuszcz-Wasyliszyn. Grali także: Ochal (bramkarz), Bartecki, Buczek, Ciurysek i Wistowski.

W zamojskim zespole nie zagrali kontuzjowani Bednarczyk, Łazar, Osela i Oszust, a także Materna i Zakrzewski (sprawy osobiste).

Wcześniej z drużyną pożegnali się Ukraińcy Melnyczuk (w rundzie jesiennej będzie występował w Huczwie), Butenko, Maksymienko i Samoczko (szukają klubu). Bramkarz Bartłomiej Szewc wrócił do Tomasovii Tomaszów Lubelski po wygaśnięciu umowy wypożyczenia, natomiast Krystian Szura, który w rundzie wiosennej nie grał z powodu kontuzji, został zawodnikiem Unii Hrubieszów.

**MaSzt**

**WYNIKI KOLEJNYCH MECZÓW KONTROLNYCH ZESPOŁÓW Z IV LIGI I KLASY OKRĘGOWEJ Z ZAMOJSZCZYZNY**

**26 lipca (środa).** Kryształ Werbkowice – Pogoń 96 Łaszczówka 2:1 (2:0), Lublinianka Lublin – Łada 1945 Biłgoraj 1:4 (0:3), Korona Łaszczów – Sparta Łabunie 6:1 (2:1), Ruch Izbica – Potok Sitno 5:4 (3:2).
**27 lipca (czwartek).** Zdrój Horyniec – Olimpiakos Tarnogród 3:2 (0:1), Metalowiec Goraj – GLKS Polichna 4:2 (4:0).
**28 lipca (piątek).** Igros Krasnobród – Hetman Zamość 0:6 (0:2).
**29 lipca (sobota).** Start 1944 Krasnystaw – Tomasovia Tomaszów Lubelski 5:2 (1:0), Gryf Gmina Zamość – Górnik II Łęczna 4:0 (0:0), Kryształ Werbkowice – Olimpia Miączyn 5:0 (3:0), Łada 1945 Biłgoraj – Pogoń 96 Łaszczówka 4:2 (1:1), Unia Hrubieszów – Huczwa Tyszowce 1:8 (0:2, 1:6), Sparta Wożuczyn – Graf Chodywańce 2:3 (0:1), Kłos Gmina Chełm – Korona Łaszczów 3:3 (0:0).

# W najniższej lidze

**PIŁKARSKA KLASA B**

Oddział LZPN w Zamościu opracował terminarz meczów rundy jesiennej w klasie B. Pierwsza kolejka zaplanowana została na 26, 27 sierpnia, a ostatnia, dziewiąta – na 21, 22 października. Poniżej przedstawiamy zestaw par w inauguracyjnej serii spotkań.

**Grupa I.** Cosmos Józefów – KS Wola Różaniecka Luchów, Relax Księżpol – Wrzos Szyszków, Aleksandria Aleksandrów – Rakovia Rakówka, Piast Babice – Orzeł Tereszpol, Huragan Chmielek – Tarpan Korchów.

**Grupa II.** Szyszła Tarnoszyn – Perła Deszkowice, Perła Telatyn – KS Roztocze Szczebrzeszyn, Ruch Machnów Nowy – Delta Nielisz, GKS Tarnawatka – Ostoja Skierbieszów, Orion Jacnia będzie pauzował.

**MaSzt**

eprasa.pl b802d41bca

# Zadanie wykonane

**LEKKOATLETYKA**

**Sprinter Dominik Kopeć i dyskobol Jakub Lewoszewski powtórzyli sukces sprzed roku. Ten pierwszy ponownie został mistrzem Polski w biegu na 100 m, a drugi zdobył brązowy medal. Na najniższym stopniu podium stanęła także młociarka Aleksandra Śmiech. Z medalu cieszył się też Patryk Krupa, który wywalczył srebro w sztafecie 4 razy 100 m, ale już nie w barwach Agrosu Zamość, lecz AZS UMCS Lublin.**

Na oddanym do użytku we wrześniu ubiegłego roku Stadionie im. Lubuskich Olimpijczyków w Gorzowie Wielkopolskim dało się wyczuć atmosferę zbliżających się lekkoatletycznych mistrzostw świata, które od 19 do 27 sierpnia rozgrywane będą w Budapeszcie. Najlepsi polscy lekkoatleci przed rywalizacją o prymat na świecie musieli jednak ustalić hierarchię na krajowym podwórku. Gorzowskie zawody dawały też ostatnią szansę na uzyskanie kwalifikacji do startu na Węgrzech.

Do walki o medale 99. PZLA Mistrzostw Polski przystąpiło jedenaścioro lekkoatletów z Zamojszczyzny. Nasz region miałby liczniejszą reprezentację, gdyby ze startu nie zrezygnowali **Jakub Pietrusa** i **Kacper Tama** z Agrosu Zamość, **Jan Śmietanka** z Unii Hrubieszów oraz wychowanka Znicza Biłgoraj występująca obecnie w barwach AZS UMCS Lublin **Angelika Mach**. Sportowcy z zamojskiego Agrosu wywalczyli w Gorzowie Wielkopolskim trzy medale – o jeden więcej niż rok temu w Suwałkach.

## Nie czas na bicie rekordu

Nie zawiódł **Dominik Kopeć**. Po raz piąty został mistrzem Polski w biegu na 100 m. W biegu eliminacyjnym zawodnik Agrosu uzyskał czas 10.57. Lepiej wypadł Łukasz Żok z Gorzowa Wielkopolskiego (10.53). Kopeć jednak wyraźnie zwolnił na finiszu, jakby chciał awansować do finału z drugiego miejsca. – Dominik ma tendencję do odpuszczania rywalom, gdy już jest pewien osiągnięcia celu. Może to dobry zwyczaj, bo w ten sposób zmniejsza ryzyko niepotrzebnej kontuzji – tłumaczy swojego podopiecznego trener **Andrzej Gdański**.

W finale sprinter rodem z Łuszczacza (gm. Susiec) już nikomu nie dał się wyprzedzić. Wygrał z wynikiem 10.37. – Pojechaliśmy do Gorzowa nie po imponujący wynik, ale po złoty medal. W finale Dominik miał problem, bo myślał pewnie, że pójdzie mu łatwo, więc nie był dobrze skoncentrowany na starcie. Za późno wyszedł z bloków, a potem musiał gonić rywali – mówi trener Gdański.

Biegi sprinterskie z trybuny gorzowskiego stadionu oglądał Marian Woronin – rekordzista Polski w biegu na 100 m (10.00). Komentujący mistrzostwa dla TVP Sport Przemysław Babiarz w kontekście Kopcia kilka razy użył sformułowania „na tropie Woronina", ale „król polskiego sprintu" z pewnością nie myślał o biciu rekordu, choć w tym roku mocno zbliżył się do Woronina (10.05). – Złoty medal Kopcia był planowany. Wykonał to zadanie dobrze, skutecznie, choć rzeczywiście czas mógł mieć lepszy. Potwierdziło się to, że bieżnia nowego stadionu w Gorzowie nie jest zbyt nośna, a ponadto biciu rekordów nie sprzyjały warunki atmosferyczne. Kopeć przed mistrzostwami Polski nie startował przez miesiąc. Jego rywale startowali. Nie mnie oceniać, czy to dobrze, czy źle, że wraz z trenerem wybrali taką formę przygotowań do mistrzostw Polski. Oby dobrze wypadł w Budapeszcie – komentuje **Konrad Firek**, prezes Agrosu.

Kopeć zrezygnował ze startu na 200 m. – Pewnie też by wygrał, ale przed mistrzostwami świata nie było sensu ryzykować kontuzją – twierdzi Gdański.

## Surowa samoocena

Sprinterki Agrosu **Monika Romaszko** i **Izabela Jastrząb** wróciły bez medalu. Obie zakwalifikowały się do biegów finałowych. Ta pierwsza na dystansie 100 m, druga – na 200 m. Romaszko na tym dłuższym dystansie nie pobiegła, a to dlatego, że już dwa dni po mistrzostwach udała się do Chengdu na letnią Uniwersjadę. – Monika pobiegła na „setkę" poniżej swoich możliwości, ale spodziewałem się u niej regresji formy po młodzieżowych mistrzostwach Europy. Od 7 sierpnia będę pracował z Dominikiem na zgrupowaniu w Karpaczu. Monika natychmiast po powrocie z Chin dołączy do nas. Też pojedzie do Budapesztu na mistrzostwa świata. Dostała powołanie do sztafety, ale nie wiem, czy pobiegnie. Może będzie tylko rezerwową – mówi trener Gdański.

Prezes Firek uważa, że Romaszko więcej mogłaby osiągnąć w biegu na 200 m, z którego jednak zrezygnowała. – Miała większą szansę. Mogła być piąta, a może nawet czwarta. W eliminacjach na „setkę" spisała się nie najgorzej, ale w biegu finałowym sprawiała wrażenie ociężałej. Może czuła się już zmęczona licznymi startami w ostatnim czasie – zastanawia się szef Agrosu.

Jastrząb nie była zadowolona ze swoich startów. – Mój udział w mistrzostwach Polski nie był udany. W biegu na 200 m dostałam się do finału, a więc znalazłam się w krajowej czołówce. Jednakże wynik, który uzyskałam w biegu finałowym, był aż o 0,4 s słabszy od mojego rekordu życiowego. Liczyłam na lepszy czas, ale pogoda nie sprzyjała osiąganiu dobrych wyników. Ponadto w biegu finałowym czułam się już zmęczona. We znaki dała mi się niedyspozycja zdrowotna – mówi nam Izabela Jastrząb.

Zawodniczka krytycznie odniosła się do swoich osiągnięć w Gorzowie, jednak trzeba oddać sprawiedliwość, że trochę brakowało jej szczęścia. W biegu eliminacyjnym na 100 m zajęła trzecie miejsce za Krysciną Cimanouską i Martyną Kotwiłą, które należą do ścisłej krajowej czołówki w sprincie i zdobyły medale. – Podczas „mojego" biegu eliminacyjnego wiatr wiał w twarze z prędkością 1,5 metra na sekundę, a w dwóch pozostałych biegach – z prędkością 0,5 metra na sekundę. Trudno było o dobry czas, ale mimo to do awansu do finału zabrakło mi naprawdę niewiele – mówi zawodniczka Agrosu.

## Rzucali po brązowe medale

Brązowy medal w konkursie rzutu dyskiem wywalczył **Jakub Lewoszewski**, który uzyskał odległość 53.69. Przegrał tylko z Oskarem Stachnikiem (60.09) i Robertem Urbankiem (60.07). Co ciekawe, rok temu w Suwałkach kolejność na topie była taka sama, tylko wyniki trochę lepsze (Stachnik 64.06, Urbanek 61.13, a Lewoszewski – 59.63). – Spodziewałem się tego medalu. Liczyłem jednak na to, że Lewoszewski osiągnie lepszy rezultat, a był mizerny. Trzeba wziąć poprawkę na to, że pogoda była fatalna. Lewoszewski to młody zawodnik. Wszystko, co najlepsze, dopiero przed nim – twierdzi prezes Firek.

Trzeci w gorzowskich mistrzostwach medal dla Agrosu zdobyła **Aleksandra Śmiech**, która w poniedziałek wraz z Romaszko udała się do Chin na Uniwersjadę. Podopieczna trenera Mikołaja Rosy wywalczyła w rzucie młotem brąz z wynikiem 69.26. W poprzedniej edycji mistrzostw zajęła czwarte miejsce (63.56). – Sporo brakowało jej do rekordu życiowego, ale zdobyła medal, więc jej start należy ocenić bardzo wysoko. Przegrała z dwiema znakomitymi konkurentkami – Anitą Włodarczyk i Malwiną Kopron. Dobrze wiemy, jak obie rzucają. Włodarczyk potrafi się zmobilizować w kluczowych momentach zawodów – tak też było i tym razem – mówi prezes Firek.

Młociarze **Michał Mazur** i **Arkadiusz Rogowski** zostali sklasyfikowani odpowiednio na ósmym i jedenastym miejscu. – Mazur wypadł przyzwoicie, jest rozwojowym zawodnikiem. Z Rogowskiego chyba więcej nie da się wycisnąć – twierdzi Firek.

Nie powiodło się **Kindze Staszczuk**. Spaliła trzy próby w trójskoku i nie została sklasyfikowana. – W niedawnych mistrzostwach Polski Under-23 zajęła piąte miejsce. W mistrzostwach seniorów jej się nie powiodło. Strasznie mi jej żal, bo jechała „świat drogi" i w zawodach dała z siebie wszystko – wzdycha Firek.

## Nie ma co się „rozdrabniać"

Rekord życiowy w biegu na 800 m ustanowił **Robert Wiatrzyk** (1:51.08). Zawodnik Tomasovii Tomaszów Lubelski nie zakwalifikował się do finału, ale został sklasyfikowany na ósmym miejscu, gdyż jeden z ośmiu finalistów nie przystąpił do biegu głównego. – Jestem zadowolony ze startu Roberta w tych mistrzostwach. W biegu eliminacyjnym zajął czwarte miejsce, za Rozmysem, Borkowskim i Chmielarzem, którzy w finale uplasowali się odpowiednio na miejscu pierwszym, drugim i czwartym. Miał więc wymagających rywali w eliminacjach. Mimo słabego pierwszego okrążenia pobiegł w kolejnych bardzo dobrze. Naprawdę niewiele mu zabrakło, by znaleźć się w finale – komentuje **Tomasz Wawrzusiszyn**, klubowy szkoleniowiec Wiatrzyka.

Srebro wywalczył **Patryk Krupa** z Majdanu Ruszowskiego (gm. Łabunie). Reprezentował jednak już nie Agros, lecz AZS UMCS Lublin. Wraz z kolegami z uczelni zajął drugie miejsce w biegu rozstawnym 4 razy 100 m. Natomiast w finale biegu na 100 przez płotki szósta była **Karolina Gajewska** z Hrubieszowa, występująca w barwach AZS AWF Kraków.

Tytułu mistrzyni Polski w biegu na 5000 m, wywalczonego rok temu w Suwałkach, nie broniła Angelika Mach z Zamchu (gm. Obsza). Wychowanka Znicza Biłgoraj, występująca od 2011 r. w AZS UMCS Lublin, tym razem zrezygnowała z udziału w zawodach. – W tym roku ważniejszy jest dla mnie maraton. Będę miała już tylko jedną szansę na uzyskanie minimum na igrzyska olimpijskie – w grudniu. Przygotowania do biegu na 5 km wyglądają zupełnie inaczej niż do maratonu, a ja nie chciałam się „rozdrabniać" na różnych dystansach. W październiku wystartuję w Szwajcarii w wojskowych mistrzostwach świata w półmaratonie, a w grudniu – w maratonie w Walencji – mówi nam Angelika Mach.

**MaSzt,**
**fot. Tomasz Kasjaniuk (pzla.pl)**

**99. PZLA MISTRZOSTWA POLSKI – Gorzów Wielkopolski, 27-29 lipca 2023**
**WYNIKI KONKURENCJI Z UDZIAŁEM ZAWODNICZEK I ZAWODNIKÓW Z ZAMOJSZCZYZNY**

**100 m.** 1. Ewa Swoboda (AZS AWF Katowice, 11.08), 2. Kryscina Cimanouska (AZS AWF Warszawa, 11.26), 3. Magdalena Stefanowicz (AZS AWF Katowice, 11.42), [...] 6. Monika Romaszko (Agros Zamość, 11.76), 10. Izabela Jastrząb (Agros Zamość, 12.05).
**200 m.** 1. Natalia Kaczmarek (Podlasie Białystok, 22.86), Kryscina Cimanouska (AZS AWF Warszawa, 22.89), 3. Martyna Kotwiła (RLTL Optima Radom, 23.12), [...] 7. Izabela Jastrząb (Agros Zamość, 23.86).
**100 m ppł.** 1. Pia Skrzyszowska (AZS AWF Warszawa, 12.94), 2. Klaudia Siciarz (AZS AWF Kraków, 13.09), 3. Marika Majewska (AZS AWF Gorzów Wielkopolski, 13.31), [...] 6. Karolina Gajewska (AZS AWF Kraków, 13.40).
**Trójskok.** 1. Adrianna Laskowska (AZS Poznań, 13.64), 2. Karolina Młodawska (KKL Kielce, 13.25), 3. Agnieszka Bednarek (AZS Łódź, 13.18), [...] Kinga Staszczuk (Agros Zamość, nie sklasyfikowana).
**Młot.** 1. Anita Włodarczyk (AZS AWF Katowice, 70.91), 2. Malwina Kopron (Wisła Puławy, 70.54), 3. Aleksandra Śmiech (Agros Zamość, 69.26).
**100 m.** 1. Dominik Kopeć (Agros Zamość, 10.37), 2. Mateusz Siuda (AZS Poznań, 10.42), 3. Łukasz Żok (ALKS AJP Gorzów Wielkopolski, 10.50), [...] 12. Patryk Krupa (AZS UMCS Lublin, 10.80).
**800 m.** 1. Michał Rozmys (AZS UMCS Lublin, 1:46.95), 2. Filip Ostrowski (RKS Łódź, 1:47.00), 3. Mateusz Borkowski (AZS AWF Warszawa, 1:47.01), [...] 8. Robert Wiatrzyk (Tomasovia Tomaszów Lubelski, 1:51.08).
**4 razy 100 m.** 1. Jakub Sikorski, Karol Kwiatkowski, Przemysław Kozłowski, Adam Burda (AZS AWF Katowice, 40.16), 2. Jakub Lempach, Patryk Krupa, Jakub Chmiel, Łukasz Żak (AZS UMCS Lublin, 40.17), 3. Tomasz Jankowski, Marcin Karolewski, Patrytk Wykrota, Kacper Cegła (Stal LA Ostrów Wielkopolski, 40.53).
**Dysk.** 1. Oskar Stachnik (AZS UMCS Lublin, 60.09), 2. Robert Urbanek (MKS Aleksandrów Łódzki, 60.07), 3. Jakub Lewoszewski (Agros Zamość, 53.69).
**Młot.** 1. Wojciech Nowicki (Podlasie Białystok, 79.96), 2. Paweł Fajdek (AZS AWF Katowice, 78.10), 3. Dawid Piłat (Stal Mielec, 73.23), [...] 8. Michał Mazur (Agros Zamość, 66.53), 11. Arkadiusz Rogowski (Agros Zamość, 59.85).

eprasa.pl b802d41bca