Już 27 lipca

z „Gazetą Olsztyńską" i „Dziennikiem Elbląskim"

94120otbr-A -C

PIĄTEK 24|07|2020|

GAZETA OLSZTYŃSKA.pl

cena 4 zł (w tym 8% VAT)

„Gazeta Olsztyńska" 106 902 polubień na FB

ISSN 0137-9127 NR INDEKSU 350176 \\\ NAKŁAD 17 977 NR 168 (20 288) \\\ NA TERENIE POWIATÓW ELBLĄSKIEGO I BRANIEWSKIEGO UKAZUJE SIĘ JAKO DZIENNIK ELBLĄSKI

Fot. Zbigniew Woźniak

JESTEM BARDZO ZALATANYM FACETEM \4

Daniel Borsuk patrzy z góry na Olsztyn

MISS I MISTER LATA NA OKŁADKĘ \2

BÓG ZŁĄCZYŁ, A KTO ROZDZIELIŁ? \3

RODZICE ZDECYDUJĄ O ORGANIZACJACH? \6

JUŻ NIE PYTAM SIEBIE, DLACZEGO \7

RANDKA CZERWONEGO TULIPANA \9

O PIETRUSZKĘ I NOWE KONTRAKTY \24

ISSN 0137-9127

30

9 770137 912057

eprasa.pl b814c68ce0

Dziś obchodzone jest święto policji. Przypada w rocznicę powołania w 1919 r. polskiej Policji Państwowej.

www.gazetaolsztynska.pl
www.dziennikelblaski.pl
portal regionalny www.wm.pl

REDAKTOR NACZELNY
Igor Hrywna

ZASTĘPCY REDAKTORA NACZELNEGO
Monika Nowakowska
Bartosz Orliński

MEDIA SPOŁECZNOŚCIOWE
Bartosz Orliński
b.orlinski@gazetaolsztynska.pl

REDAKTORZY WYDANIA
Beata Brokowska 89 539 76 40
Artur Dryhynycz sport@gazetaolsztynska.pl

WYDANIE ONLINE
tel. 89 539 74 83
internet@gazetaolsztynska.pl

GAZETAOLSZTYNSKA.PL
redakcja@gazetaolsztynska.pl
tel. 89 539 74 83

REDAKCJA MIEJSKA W OLSZTYNIE
tel. 89 539 75 00, 89 539 76 40
redakcja@gazetaolsztynska.pl

PRENUMERATA E-WYDAŃ
tel. 89 539 76 65
prenumerata@gazetaolsztynska.pl

PATRONATY
patronaty@wm.pl

DZIAŁ SPRZEDAŻY REKLAM W OLSZTYNIE
ul. Tracka 5, TEL. 89 539 74 53, 89 539 77 77
reklama@gazetaolsztynska.pl

CENTRALNE BIURO OGŁOSZEŃ W OLSZTYNIE
tel. 89 539 74 80, 81, 82

REDAKCJA W ELBLĄGU
ul. Rybacka 35, 82-300 Elbląg
tel. 55 611 46 00
gazeta@dziennikelblaski.pl

REKLAMA W ELBLĄGU
ul. Rybacka 35
tel. 55 236 18 02, 55 611 46 01
reklamy@dziennikelblaski.pl

WYDAWCA
Grupa WM Sp. z o.o.
ul. Tracka 5, 10-364 Olsztyn

PREZES
Jarosław Tokarczyk

DRUK
Drukarnia Prasowa GRUPY WM Sp. z o.o.
Olsztyn, ul. Tracka 7, tel. 89 539 74 21

Redakcja nie zwraca niezamówionych tekstów oraz zastrzega sobie prawo dokonywania skrótów w publikowanych listach i nadesłanych materiałach. Redakcja nie odpowiada za treść ogłoszeń. Wydawca zastrzega sobie prawo odmowy przyjęcia ogłoszenia sprzecznego z zasadami moralnymi lub prawem.

MISS I MISTER LATA NA OKŁADKĘ

KTO NIE KOCHA WAKACJI? NASZE CIAŁA ZDOBI PRZEPIĘKNA OPALENIZNA, WŁOSY DELIKATNIE ROZWIEWA MORSKA BRYZA, A UŚMIECHY SĄ ZDECYDOWANIE BARDZIEJ RADOSNE! TYLKO ŁAPAĆ ZA APARAT I UWIECZNIAĆ CHWILE, KTÓRE TERAZ MOŻESZ ZACHOWAĆ W POSTACI WYJĄTKOWEJ PAMIĄTKI.

Fot. archiwum prywatne

Sonię Wesołowską oglądaliśmy w pierwszej edycji programu Top Model

Nie skazuj swoich wakacyjnych fotek na zapomnienie! Nieważne, czy spędzasz urlop na bezludnej wyspie, czy pod namiotem we własnym ogródku — zawsze warto uwiecznić swój wyjątkowy letni wizerunek. Teraz masz szansę na to, by twoje wakacyjne zdjęcie trafiło na okładkę gazety!

WEŹ UDZIAŁ W NASZYM PLEBISCYCIE I WYLĄDUJ NA PIERWSZEJ STRONIE GAZETY. SZUKAMY MISS I MISTERA LATA 2020.

Akcja już startuje, a my z niecierpliwością czekamy na wasze zgłoszenia. Dlaczego warto?

— Sądzę, że angażując się w takie przedsięwzięcia, możemy tylko i wyłącznie zyskać. Tego typu konkursy dają motywacyjnego „kopniaka" do działania, nie tylko w ramach konkursu, ale także poza nim — zauważa ubiegłoroczny Mister Warmii i Mazur, Krystian Wojtkiewicz.

Nie wiecie, jak dobrze wyjść na zdjęciu? — Nauczenie się swojego ciała jest bardzo ważnym aspektem w pracy z aparatem. Czy pracujemy w modelingu, czy nie, zależy nam na tym, by zdjęcia z wakacji były po prostu ładne — mówi Sonia Wesołowska, modelka i prezenterka pochodząca z Elbląga, uczestniczka pierwszej edycji programu Top Model. Jakie przygotowała dla nas rady?

— Po pierwsze: dobry kadr. Staraj się stać na środku, aby zachowany był trójpodział — góra — głowa i horyzont, środek — tułów i pierwszy plan, dół — nogi i podłoże. Po drugie: tło. Postaraj się, by było ładne i schludne. Jeśli chodzi o zdjęcia z wakacji, najlepiej sprawdzą się malownicze widoki i pasy zieleni. Jeśli robisz selfie, zwróć uwagę, czy na przykład ktoś nie wszedł ci w kadr — radzi Sonia.

O czym jeszcze powinniśmy pamiętać? — Ważna jest praca z własnym ciałem. Warto być świadomym m.in. tego, który nasz profil jest lepszy — radzi modelka.

— W TEJ KWESTII PROPONUJĘ ĆWICZENIA PRZED LUSTREM. JEŻELI NATOMIAST CHODZI O POZOWANIE, TO TRZEBA PAMIĘTAĆ, BY OPUŚCIĆ RAMIONA, BO WÓWCZAS NASZA SZYJA WYDAJE SIĘ OPTYCZNIE DŁUŻSZA, BUZIA SZCZUPLEJSZA, A MY SAMI — SMUKLEJSI.

Zawsze powinniśmy być wyprostowani, a nasze łopatki ściągnięte, klatka piersiowa nie powinna się zapadać — wylicza Sonia. — Kiedy pozujemy na siedząco, najlepiej lekko wysunąć nogę, aby optycznie wydłużyć sylwetkę — dodaje. Czy nasza ekspertka ma dla nas jeszcze jakieś rady? — Uśmiechajcie się! Jeżeli czujecie taką potrzebę, uśmiech też potrenujcie przed lustrem.

Podobnego zdania jest nasz drugi specjalista. — Klucz do udanego, wakacyjnego zdjęcia leży przede wszystkim w odpowiedniej do panującej aury stylizacji oraz pozytywnym nastawieniu. Uśmiech i entuzjazm zawsze są dobrze odbierane — zauważa Krystian Wojtkiewicz. — Nie należy również zapominać o fryzurze, która powinna być przyszykowana w należyty sposób. Ponadto trzeba zwrócić uwagę na otaczające nas tło, aby całość wyglądała spójnie. Ważna jest też współpraca z fotografem, aby czuć się w pełni swobodnie — przyznaje największy przystojniak Warmii i Mazur.

Jakie cechy, według niego, powinny wyróżniać każdego mistera? — Chciałoby się powiedzieć, że ilu misterów, tyle opinii. Według mojego skromnego zdania im bardziej naturalny jesteś, tym bardziej masz szansę coś osiągnąć. Wiadomo, że jako mister trzeba wiedzieć, w jaki sposób się m.in. odpowiednio się ubierać bądź zachowywać w towarzystwie innych osób.

Fot. archiwum prywatne

Krystian Wojtkiewicz: Uśmiech i entuzjazm zawsze są dobrze odbierane

Ja trzymam się pewnej reguły... jestem po prostu sobą — przyznaje Krystian.

Wy też trzymajcie się tej zasady — bądźcie sobą! Nie zapominajcie o uśmiechu i pokażcie, jak dobrze wyglądacie i bawicie się tego lata.

Kamila Kornacka

Plebiscyt na Miss i Mistera Lata trwa od 23 lipca do 23 sierpnia i przeznaczony jest dla osób pełnoletnich. Tytuł Miss i Mistera Lata 2020 trafi do tych osób, których zdjęcia zdobyły najwięcej głosów. Zwycięzców sms-owego plebiscytu wybiorą nasi Czytelnicy.

Zgłoszenia, które przyjmujemy do 21 sierpnia do godziny 14, prześlij drogą elektroniczną na adres właściwy dla twojego powiatu:
powiat bartoszycki: bartoszyce@gazetaolsztynska.pl
powiat braniewski: braniewo@gazetaolsztynska.pl
powiat działdowski: dzialdowo@gazetaolsztynska.pl
powiat ełcki: elk@gazetaolsztynska.pl
powiat giżycki: gizycko@gazetaolsztynska.pl
powiat gołdapski: goldap@gazetaolsztynska.pl
powiat iławski: ilawa@gazetaolsztynska.pl
powiat kętrzyński: ketrzyn@gazetaolsztynska.pl
powiat lidzbarski: lidzbarkw@gazetaolsztynska.pl
powiat mrągowski: mragowo@gazetaolsztynska.pl
powiat nidzicki: nidzica@gazetaolsztynska.pl
powiat nowomiejski: nowemiasto@gazetaolsztynska.pl
powiat olecki: olecko@gazetaolsztynska.pl
powiat ostródzki: ostroda@gazetaolsztynska.pl
powiat piski: pisz@gazetaolsztynska.pl
powiat szczycieński: szczytno@gazetaolsztynska.pl
powiat węgorzewski: wegorzewo@gazetaolsztynska.pl
powiat olsztyński i Olsztyn: ro@gazetaolsztynska.pl
powiat elbląski i Elbląg: gazeta@dziennikelblaski.pl

Prawidłowe zgłoszenie powinno zawierać:
• zgodę kandydatki/kandydata na wykorzystanie przez organizatora wizerunku na potrzeby plebiscytu oraz akceptację postanowień regulaminu: „Mam ukończone 18 lat i wyrażam zgodę na publikację wizerunku i akceptuję postanowienia regulaminu".
• dane kandydatki/kandydata: imię, nazwisko, adres, datę urodzenia, numer telefonu,
• fotografię nienaruszającą obowiązującego prawa i norm społeczno-moralnych, której rozmiar nie przekracza 5 MB
W temacie e-maila należy wpisać: lato 2020.

Regulamin znajduje się na stronie: www.gazetaolsztynska.pl

Gazeta Olsztyńska zawsze pod ręką. Zaprenumeruj e-wydanie: kupgazete.pl

eprasa.pl b814c68ce0

BÓG ZŁĄCZYŁ, A KTO ROZDZIELIŁ?

ŚLUB KOŚCIELNY JOANNY I JACKA KURSKICH BYŁ JEDNYM Z NAJCZĘŚCIEJ KOMENTOWANYCH WYDARZEŃ MINIONEGO WEEKENDU. POWÓD? BYŁY SZEF TVP I JEGO WYBRANKA BYLI JUŻ W ZWIĄZKACH SAKRAMENTALNYCH. MIMO DŁUGICH STAŻY I DZIECI Z NICH URODZONYCH, KOŚCIÓŁ UZNAŁ TAMTE MAŁŻEŃSTWA ZA NIEWAŻNE.

Dzięki decyzjom sądów kościelnych o nieważności poprzednich małżeństw, Kurscy mogli złożyć sobie przysięgę nie tylko w urzędzie, jak uczynili to jakiś czas temu, ale i przed ołtarzem. A zrobili to nie byle gdzie, bo w sanktuarium Bożego Miłosierdzia w Łagiewnikach. Głosów krytyki nie brakowało. I, co szczególnie chyba daje do myślenia, płynęły one także od osób blisko związanych z Kościołem i prawicą.

PRAWICA KRYTYKUJE

Znany z konserwatywnego światopoglądu Tomasz Terlikowski napisał na Twitterze: „Postępująca akceptacja rozwodów i nowych związków i nadużywanie stwierdzenia nieważności zawartego małżeństwa jest częścią tego samego procesu osłabiania małżeństwa i rodziny, co próby zmieniania rozumienia małżeństwa podejmowane przez lewicę".

Jezuita Krzysztof Mądel zauważał z kolei: „Drugi ślub kościelny osoby publicznej w papieskim sanktuarium to zgorszenie dla wiernych, można go uniknąć, ujawniając przyczynę nieważności pierwszego związku, Jacek Kurski powinien to zrobić, bo nie wygląda na człowieka, który wtedy nie wiedział, co robi".

Zgorszenie, o którym wspomina duchowny, to chyba słowo-klucz w tej sytuacji. Powraca ono w wielu wypowiedziach. Równie często do głosu dochodzi wątek polityczny. „Nie znam dokumentów spraw o stwierdzenie nieważności małżeństw p. Kurskiego i jego wybranki, więc o tym milczę. Ale robienie przez hierarchów wielkiej uroczystości ze ślubu tego kawalera i panny w sposób oczywisty pokazuje, na czym polega ohydne zło sojuszu tronu z ołtarzem w PL" — napisał na przykład Roman Giertych. Jego żona, Barbara, także skomentowała to wydarzenie: „Uczestniczyłam w kilkuset procesach o stw. nieważności małżeństw. Rzadko się zdarzają wyroki stwierdzające taką nieważność po ponad 20 latach zgodnego pożycia. Bardzo rzadko...".

ROZWÓD Z SAKRAMENTAMI?

Krytyka dotknęła nie tylko Kurskich i przedstawicieli Kościoła. Rykoszetem dostało się samej idei stwierdzenia nieważności małżeństwa.

W wypowiedziach katolików, którzy po rozwodzie cywilnym weszli w nowy związek, powraca tymczasem poczucie wykluczenia i straty. Często przenosi się ono także na bliskich. — Kiedy mama, po rozwodzie z moim biologicznym ojcem, związała się z innym partnerem, miałam trzy lata. Kiedy urodził się mój brat — pięć. Nie zostali więc, jak widać, białym małżeństwem. Mama nie wpadła też na pomysł, żeby wystąpić o stwierdzenie nieważności jej małżeństwa, więc droga do ołtarza dla niej i dla mojego ojczyma została — pod każdym względem — zamknięta — tłumaczy Weronika z Olsztyna. — To była dla nich trudna sytuacja. Trudniejsza robiła się wtedy, kiedy w grę wchodziły sytuacje wyjątkowe: chrzest mojego brata, o który trzeba było wyjątkowo zabiegać i znaleźć księdza, który wyrazi na niego zgodę, czy moja pierwsza komunia, podczas której nie mogli, jak inni rodzice, przyjąć Eucharystii. Mnie było przykro, im jeszcze bardziej.

Dlaczego kobieta nie zdecydowała się na proces kościelny? — Miała w głowie przekonanie, że taka możliwość jest tylko przy okazji naprawdę wyjątkowych powodów: nieskonsumowania małżeństwa, zatajenia bezpłodności czy pokrewieństwa — wyjaśnia olsztynianka.

Fot. Pixabay

MAŁŻEŃSTWO MOŻNA UZNAĆ ZA NIEWAŻNE, GDY W GRĘ WCHODZI M.IN. POKREWIEŃSTWO, NIEZDOLNOŚĆ PŁCIOWA, NIEPRAWIDŁOWA FORMA KANONICZNA ZAWARCIA MAŁŻEŃSTWA

DLA UPORZĄDKOWANIA I Z TĘSKNOTY

Pan Mateusz jest wierzącym człowiekiem, więc kiedy jego związek się rozpadł, sam rozwód cywilny nie był rozwiązaniem. — Zacząłem od spotkania z księdzem. To on miał mi wstępnie powiedzieć, czy moja sprawa ma szansę zakończyć się stwierdzeniem nieważności małżeństwa. Opowiedziałem mu historię mojego życia i mojego rozwodu — wspomina. — Ksiądz poinformował mnie, że czas oczekiwania na rozpoczęcie procesu wynosi około 1,5 roku. Drugie tyle trwa samo postępowanie. Kiedy proces ruszył, moja była żona i ja spotkaliśmy się w obecności przedstawicieli sądu. Chodziło m.in. o to, żeby wykluczyć możliwość, że się umówiliśmy, żeby uzyskać stwierdzenie nieważności naszego związku. Później wszystko odbywało się eksternistycznie, nie spotykaliśmy się więcej.

Z jakiego powodu sąd kościelny zajmował się ich sprawą? — W naszym przypadku główną kwestią było wykluczenie przez moją żonę możliwości posiadania potomstwa. Kiedy się rozstawaliśmy, stwierdziła ona, że nigdy mnie nie kochała i nie chciała mieć ze mną dzieci — wraca do niełatwych chwil mężczyzna.

Pan Mateusz nie ma wątpliwości, że było warto czekać trzy lata, by otrzymać decyzję sądu. — Jeśli dla kogoś ważny jest Bóg i wiara, to warto spróbować uporządkować takie kwestie. Dzisiaj widzę, jak bardzo tęskniłem za sakramentami, za życiem blisko Kościoła — przyznaje mężczyzna, który niedawno wziął drugi ślub.

NIE WINA, LECZ PRAWDA

W tego typu procesach biorą udział także adwokaci. Co dla nich bywa wyzwaniem?

— Bycie dobrym psychologiem i umiejętnym słuchaczem — przyznaje mec. Patryk Tacik, adwokat kościelny. — Gdybym miał jednakże wskazać największe wyzwanie stojące przed adwokatem, to wymieniłbym fakt perswadowania klientom obowiązujących przepisów w sytuacji, gdy już naczytali się na wszelakich forach internetowych porad od pseudo-prawników i nie potrafią zaakceptować treści porady zgodnej z obowiązującymi zasadami prawa.

Z jakiego powodu można uznać małżeństwo za nieważne? W grę wchodzą przeszkody małżeńskie (m.in. pokrewieństwo, niezdolność płciowa), wady zgody małżeńskiej w chwili ślubu, oraz nieprawidłowa forma kanoniczna zawarcia małżeństwa.

Jak przypomina mecenas Tacik, w prawie kościelnym nie ma, jak to jest w prawie cywilnym, „winnego", ale zdarza się, że trybunał nakłada klauzulę o braku możliwości zawarcia nowego związku małżeńskiego. Tak było w przypadku byłej partnerki pana Mateusza.

„NIE SĄDZCIE..."

Co o zarzutach o to, że ślub Jacka Kurskiego mógł kogoś gorszyć, sądzi adwokat kościelny?

— Należałoby sobie zadać pytanie: czy mąż maltretujący żonę, upijający się do tzw. „odcięcia" albo żona, która posiada kilku partnerów na boku — nie są to sytuacje gorszące? W szczególności, gdy patrzy jeszcze na to dziecko? — pyta retorycznie mecenas Tacik. — Przychodzą mi na myśl tylko jedne słowa: „Nie sądźcie, abyście nie byli sądzeni".

Rzecz w tym, że pewnie wiele osób trwających w nieudanych związkach, nie ma świadomości, że np. wskazywana przez mecenasa przemoc może być powodem do stwierdzenia nieważności małżeństwa.

Pan Mateusz, odnosząc się do ślubu Joanny i Jacka Kurskich, apeluje o to, by w swoich osądach zostawić miejsce na „domniemanie niewinności".

— Ludziom bardzo łatwo przychodzi ocenianie innych — zauważa mężczyzna. I dodaje: — Z moich doświadczeń wynika, że nie jesteśmy sobie w stanie wyobrazić, z jakimi problemami borykają się nawet te małżeństwa, które z pozoru wyglądają na zgodne i szczęśliwe. Nie przesądzałbym więc, że w przypadku Jacka Kurskiego i jego byłej żony, musiało dojść do jakiegoś „przekrętu". Może być i tak, że pomimo tych ponad 20 lat związku, były realne powody, dla których możliwe było stwierdzenie nieważności małżeństwa.

SPRAWDZAMY WAŻNOŚĆ?

Jedną z kontrowersji, jaka towarzyszy procesom kościelnym, jest wysoka opłata za ich przeprowadzenie. — Na samym początku musiałem zapłacić 1,5 tys. zł. O pozostałych kosztach nie chcę mówić, ale ta pierwsza wpłata ich nie wyczerpuje. Jeśli ktoś zdecyduje się na udział adwokata, musi liczyć się z dodatkowym wydatkiem — tłumaczy pan Mateusz.

— Błędne jest myślenie, że stwierdzenie nieważności małżeństwa można sobie „kupić". Nie działa to w ten sposób, że zapłacę i mam. W wielu przypadkach trybunały zwalniają też z ponoszenia opłat sądowych. Jednakże niewielu o tym mówi, a szkoda — zauważa z kolei mec. Tacik.

Mówi się natomiast głośno o tym, że takich nieważnych małżeństw jest w statystykach Kościoła coraz więcej. W 1999 r. było ich 1265, a w 2017 ponad dwa razy tyle, bo około 2,8 tys. Skąd taki trend?

— WYDAJE MI SIĘ, ŻE GŁÓWNĄ PRZYCZYNĄ JEST TO, IŻ SPOŁECZEŃSTWO STAJE SIĘ CORAZ BARDZIEJ PERMISYWNE I BARDZIEJ PODATNE NA WYZWANIA WSPÓŁCZESNEGO ŚWIATA, ZWŁASZCZA W KWESTII TRWAŁOŚCI ZWIĄZKU.

Coraz więcej osób decyduje się na rozwód cywilny, a co za tym idzie — także na „sprawdzenie" ważności zawartego przez nie małżeństwa kościelnego. A co więcej, to tak po ludzku, działa to na zasadzie „poczty pantoflowej": skoro jakaś koleżanka, jakiś kolega „dostał", to czemu ja nie mogę? — pyta retorycznie Patryk Tacik.

Daria Bruszewska-Przytuła

eprasa.pl b814c68ce0

JESTEM ZALATANYM FACETEM I

DANIEL BORSUK PATRZY NA ŚWIAT Z GÓRY... WIDZI GO NIE TYLKO OKIEM SWOJEGO DRONA, ALE TEŻ Z OKNA HELIKOPTERA. BO W CZASIE EPIDEMII ZDOBYŁ PRACĘ SWOICH MARZEŃ. W WOLNYCH CHWILACH NATOMIAST WRACA DO PRZESZŁOŚCI I PORÓWNUJE STARY OLSZTYN Z DZISIEJSZYM.

Fot. Zbigniew Woźniak

Do odważnych świat należy. Tak mówią. Tylko czy tak robią? Na szczęście są tacy, którzy chcą sięgać wysoko. Jak na przykład Daniel Borsuk z Olsztyna. To typ człowieka, który się nie poddaje. I nawet jak świat wywraca się do góry nogami i zamyka się, on znajduje wyjście. Bo nie potrafi siedzieć i nic nie robić. Potrafi nawet latać. Chociażby dronem, którym ostatnio namiętnie podgląda Olsztyn. Ten dzisiejszy i ten wczorajszy.

— W MEDIACH SPOŁECZNOŚCIOWYCH NATKNĄŁEM SIĘ NA LOTNICZE ZDJĘCIA OLSZTYNA Z DAWNYCH LAT. ZROBIŁY NA MNIE WRAŻENIE, BO POKAZYWAŁY MIASTO, W KTÓRYM SIĘ URODZIŁEM, ALE W PRZESZŁOŚCI.

Dlatego wpadłem na pomysł, aby zrobić takie same ujęcia, ale kilkadziesiąt lat później. Żeby porównać, jak Olsztyn się zmienił w czasie — opowiada Daniel Borsuk. — Starałem się, aby ujęcia były niemal identyczne. Wtedy widać, co się zmieniło, czego już nie ma, a co powstało nowe. Takie mieszanie dwóch rzeczywistości naprawdę wciąga. Można się zabawić w „znajdź różnice na zdjęciach". Co prawda na razie zrobiłem tylko trzy ujęcia, bo miałem jedynie trzy zdjęcia archiwalne. Ale chcę kontynuować tę zabawę. Chcę poszperać w archiwach i nadal porównywać dzisiejszy, mój Olsztyn, z tym dawnym, z przeszłości. A może ktoś ma zdjęcia z lotu ptaka i zechciałby mi je udostępnić? Chętnie z nich skorzystam. Mam nadzieję, że wyjdzie z tego ciekawa galeria, a jednocześnie wszyscy przeżyjemy fajną przygodę.

MIASTO JAK Z HORRORU

GDY PATRZY SIĘ NA MIASTO Z POWIETRZA, EMOCJI NA PEWNO NIE BRAKUJE.

Teraz, w lipcu, Olsztyn jest już pełen ludzi i tętni życiem jak wcześniej, ale był czas,

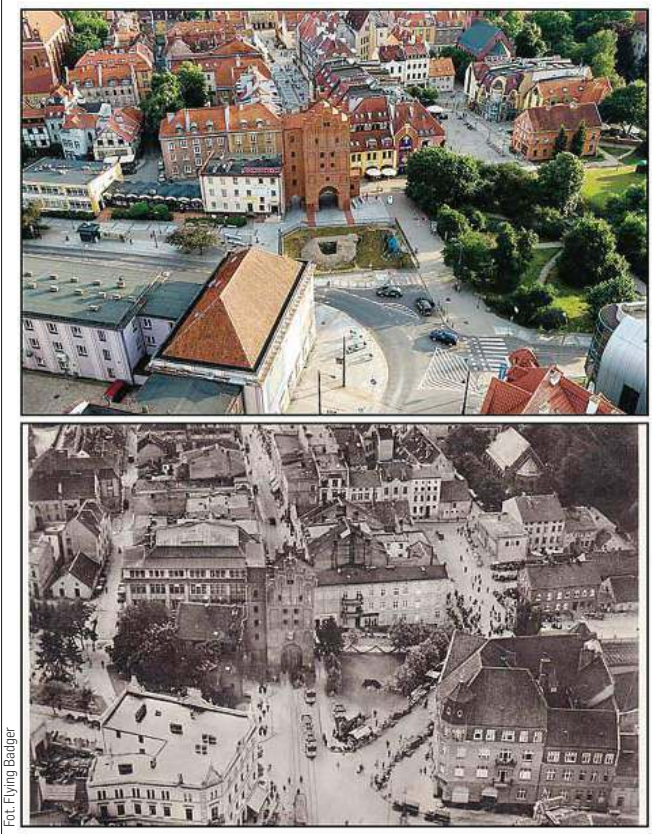
Fot. Flying Badger

Wysoka Brama w Olsztynie na zdjęciach z 2020 i 1940 roku

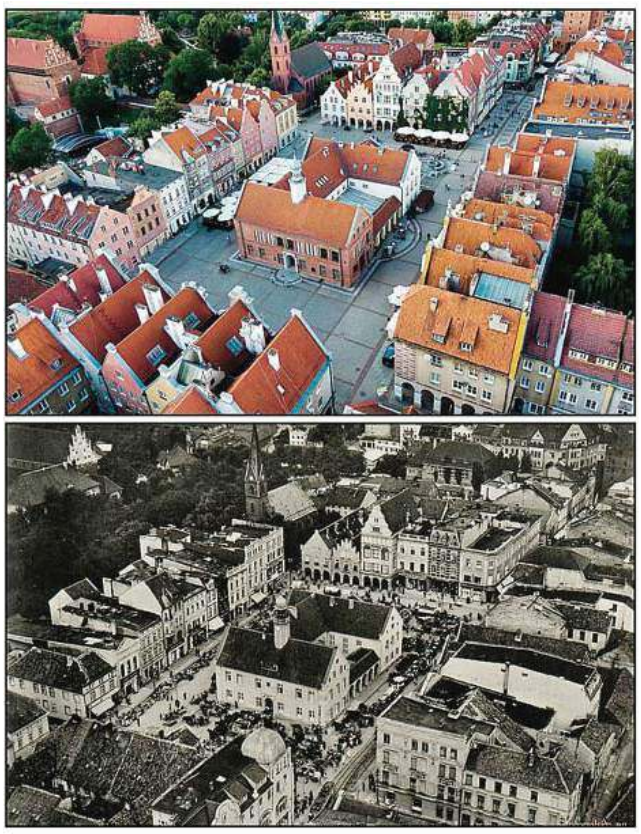

Stary ratusz ze starówką w 2020 i 1939 roku

eprasa.pl b814c68ce0

PATRZĘ NA ŚWIAT Z GÓRY

kiedy był zupełnie pusty. Gdy w marcu wszyscy musieliśmy zostać w domu, widok pustych ulic był przygnębiający. Wtedy Daniel też wyszedł z dronem. Ujęcia, jakie złapał, złożyły się na film, który obejrzało setki olsztyniaków. Gdy patrzy się na kadry, trudno uwierzyć, że tak właśnie wyglądała stolica Warmii i Mazur. Jedyne, co rzuca się w oczy, to pustki.

— TO BYŁ BARDZO NIECODZIENNY WIDOK. MIASTO WYGLĄDAŁO TROCHĘ JAK Z HORRORU. DLATEGO CHCIAŁEM TO NAGRAĆ, BO BYĆ MOŻE DRUGI RAZ TAKA SYTUACJA SIĘ NIE ZDARZY. WTEDY MIAŁEM TAKĄ NADZIEJĘ, DZIŚ NIE WIEM, CO BĘDZIE

— wspomina Daniel. — W marcu w czasie pandemii Olsztyn też zmienił się z dnia na dzień. Kiedy oglądałem ujęcia, do głowy przyszła mi myśl, że nie trzeba lat, aby zauważyć zmiany. Wystarczy dzień, aby miasto wyglądało inaczej. Tu też mogłem znajdować różnice... Z tym, że nie szukałem nowych budynków, ale... ludzi.

DANIEL BORSUK: NAJLEPIEJ ODPOCZYWAM NA SPACERZE Z DRONEM. A MIESZKAM W MIEJSCU, KTÓRE Z LOTU PTAKA WYGLĄDA FANTASTYCZNIE

INSPIRACJA Z WARSZAWY

Daniela zainspirował film „droniarza" z pustej Warszawy. Takiej bez korków, bez spacerowiczów... Dlatego wyszedł z domu i też łapał to, co niecodzienne.

Centrum Olsztyna, 2020 rok i około 1970 roku

— Olsztyn filmowałem w południe, więc w czasie, kiedy zawsze miasto tętni życiem. Ktoś mi nawet zarzucił, że musiałem wyjść z dronem wcześnie rano, bo to aż niemożliwe, żeby miasto było tak wyludnione. Gdyby się przyjrzeć, na ratuszowym zegarze widać godzinę — tłumaczy Daniel. — Ostatnie ujęcia wykonałem o piętnastej. Przez te trzy godziny Olsztyn cały czas był pusty. Było to miasto widmo. Oby nigdy się to nie powtórzyło. Miasto musi żyć...

ZZA BARU DO HELIKOPTERA

Daniel, kiedy skończył osiemnaście lat, stanął za barem. Dobrze więc zna rytm życia miasta. Dzisiaj ma 26 lat i nadal czuje się dobrze w roli barmana. Jednak, gdy w marcu wybuchła epidemia, łatwo nie było.

— Dlatego musiałem szukać innego zajęcia. Hotel, w którym pracowałem, został zamknięty. A ja nie chciałem dać się wirusowi. Chciałem pracować. Zacząłem przeglądać oferty pracy i tak się złożyło, że zza baru wskoczyłem do helikoptera — zdradza Daniel. — Dziś jestem już nie tylko barmanem, choć cały czas się tym zajmuję. Hotel znowu działa, a ja, kiedy mam wolny wieczór i jestem w Olsztynie, obsługuję gości. Ale dodatkowo mam też nowy zawód. Taki, który jest spełnieniem moich marzeń. Bo zawsze chciałem latać. Nawet gdy byłem dzieckiem, miałem w głowie pracę nad ziemią. A koronawirus po części dodał mi skrzydeł. Okazało się, że jeśli człowiek chce, może się przebranżowić.

Zatem rzeczywiście świat należy do odważnych? Daniel jest dobrą wizytówką tego powiedzenia.

— Gdy znalazłem ogłoszenie w sieci, zgłosiłem się na ochotnika. A później zdziwiłem się, że ktoś się do mnie odezwał — podkreśla chłopak.

— NIE MIAŁEM DOŚWIADCZENIA Z LATANIEM, ALE TO MNIE NIE ZNIECHĘCIŁO. TERAZ JESTEM JUŻ PO SZKOLENIU I WIEM, ŻE CHCIEĆ TO MÓC. I TRZYMAM KCIUKI, ŻEBY ZOSTAĆ TU NA DŁUŻEJ. I JESTEM DOBREJ MYŚLI.

Tym bardziej, że wierzę, że myśli kreują rzeczywistość. Jeśli będę chodził smutny i zajmował głowę tym, co negatywne, nic pozytywnego w życiu mnie nie spotka. Dlatego trzeba odcedzać to, co nie motywuje.

SIEDZĘ KOŁO PILOTA

Gdyby nie epidemia, nic by się nie zmieniło. Daniel cieszył się pracą za barem i miał frajdę z czasu wolnego, kiedy mógłby latać dronem. Teraz z kolei cieszy się, że może latać helikopterem.

— Jestem operatorem systemu. Siedzę obok pilota i robię inspekcję linii energetycznych czy gazowych. Pomaga mi w tym system kilku kamer — termowizyjnych i inspekcyjnych — podczepionych pod helikopter. Dron to moje hobby, a helikopter to praca na wysokościach — podkreśla Daniel. — Teraz wiem, żeby twardo stąpać po ziemi, trzeba się wznieść. Ja w powietrzu czuję się bardzo dobrze. Mogę zażartować, że jestem bardzo zalatanym facetem. Chociaż lubię mieć czas tylko dla siebie. Z tego nie mogę zrezygnować. Na głowie mam sporo, ale czasem trzeba odpocząć. I najlepiej mi wtedy na spacerze z dronem. A mieszkam w miejscu, które z lotu ptaka wygląda fantastycznie.

ADA ROMANOWSKA
Masz pytania do autorki? Pytaj:
a.romanowska@gazetaolsztynska.pl

Gazeta Olsztyńska zawsze pod ręką. Zaprenumeruj e-wydanie: kupgazete.pl

REKLAMA

przetarg

Prezydent Olsztyna

podaje do publicznej wiadomości
wyciąg z ogłoszenia o przetargu ustnym nieograniczonym
na nieruchomości Gminy Olsztyn

Oznaczenie nieruchomości według księgi wieczystej oraz katastru nieruchomości	Nieruchomości niezabudowane położone w obrębie **140** m. Olsztyna, przy ul. Jastrzębiej, składające się z działek oznaczonych numerami ewidencyjnymi: **37/6 –** zapisana w księdze wieczystej **nr OL1O/00060949/5, 138, 37/11, 37/12** – zapisanych w księdze wieczystej **nr OL1O/00174670/0**
Powierzchnia nieruchomości	**Dz. 37/6 – 994 m², dz. 138, 37/11, 37/12 – łączna pow. 1100 m²**
Przeznaczenie nieruchomości	Sprzedaż nieruchomości w trybie przetargu ustnego nieograniczonego **pod zabudowę mieszkaniową jednorodzinną wolnostojącą**
Cena wywoławcza	Dz. 140-37/6 **240 000 zł** Dz. 140-138, 140-37/11, 140-37/12 – **160 000 zł** Cena gruntu opodatkowana zostanie podatkiem VAT w stawce **23%**
Termin i miejsce przetargu	**4 września 2020 r.** godz. **10:00 w siedzibie Urzędu Miasta Olsztyna, plac Jana Pawła II nr 1, sala 219 (II piętro)**
Wysokość wadium	**10% ceny wywoławczej danej nieruchomości** należy wpłacić na rachunek Urzędu Miasta Olsztyna prowadzony przez **PKO Bank Polski SA**, numer konta **81 1020 3541 0000 5602 0290 6683,** do dnia **31 sierpnia 2020 r**. Wpłacone wadium winno znajdować się w dniu **31 sierpnia 2020 r.** na koncie Urzędu Miasta Olsztyna
Miejsce wywieszenia i publikacji ogłoszenia o przetargu	**Pełna treść ogłoszenia** dostępna jest w internecie pod adresami **www.olsztyn.eu, www.infopublikator.pl, www.infoinwestycje.pl** oraz w Biuletynie Informacji Publicznej, prowadzonym przez Urząd Miasta Olsztyna, pod adresem bip.olsztyn.eu, a także na elektronicznej tablicy ogłoszeń Urzędu Miasta Olsztyna
Szczegółowych informacji o przetargu udziela	Wydział Geodezji i Gospodarki Nieruchomościami Urzędu Miasta Olsztyna, pl. Jana Pawła II nr 1, pokój 112, I piętro, tel. 89-527-31-11 wew. 357

94420otbr-a-M

eprasa.pl b814c68ce0

CZY ZE SZKÓŁ ZNIKNĄ ORGANIZACJE POZARZĄDOWE?

PREZYDENT ANDRZEJ DUDA ZAPOWIEDZIAŁ PROJEKT ZMIAN W USTAWIE O EDUKACJI. ZAKŁADA ON KONIECZNOŚĆ UZYSKANIA OD RODZICÓW ZGODY NA WSTĘP ORGANIZACJI POZARZĄDOWYCH DO SZKÓŁ. PYTAMY POLITYKÓW Z WARMII I MAZUR O OPINIE W TEJ SPRAWIE.

Iwona Arent, poseł PiS

Szkoła to bardzo ważne miejsce. Miejsce, w którym jest kształtowane przyszłe pokolenie. Miejsce, w którym nie powinno być możliwości na przypadkowość. To rodzice powinni w pełni decydować, kto i z czym przychodzi do szkoły i do ich dzieci. Oczywiście już teraz istnieją rady rodziców i dyrekcje są zobowiązane do konsultowania udzielania zgód na obecność w szkole organizacji pozarządowych.

Trzeba jednak jasno sobie powiedzieć, że my, rodzice, zbyt rzadko korzystamy z tej możliwości. Efekt jest taki, że w szkołach zbyt często pojawiają się ludzie i organizacje, które przekazują naszym dzieciom światopogląd, czy wartości, które są sprzeczne z oczekiwaniami rodziców.

Pan prezydent Andrzej Duda swoją inicjatywą wychodzi naprzeciw oczekiwaniom rodziców, którzy chcę nie tylko wiedzieć, ale decydować, co dzieje się w miejscu tak ważnym dla kształtowania ich dzieci. Oczywiście opozycja zaraz po ogłoszeniu tej inicjatywy podniosła wielki krzyk, że ktoś chce wyrzucać harcerstwo ze szkół. To kłamstwo. Ta inicjatywa ma oddać w ręce rodziców więcej praw. I to jest jednoznacznie dobry kierunek. Takich zmian mogą obawiać się jedynie ci, którzy mają nieczyste intencje i próbują działać, wkraczając do placówek edukacyjnych tylnymi drzwiami.

Marcin Kulasek, poseł Lewicy

Lewica szanuje konstytucyjne prawo rodziców do wychowania dzieci zgodnie z własnymi przekonaniami. Prawo to musi być również szanowane przez szkołę. Wydaje mi się jednak, że jako rodzice powinniśmy darzyć minimum zaufania nauczycieli i dyrektorów szkół, do których uczęszczają nasze dzieci. Dyrektorzy, nauczyciele i wychowawcy mają wiedzę, doświadczenie i wyczucie. Potrafią dobrze ocenić, czy dzieci skorzystają z zajęć organizowanych przez stowarzyszenia i inne organizacje czy nie. Obowiązujące przepisy gwarantują prawa rodziców, ponieważ podjęcie działalności w szkole przez organizację pozarządową wymaga pozytywnej opinii rady rodziców. Tymczasem prezydencki projekt zmian w Prawie oświatowym zakłada, że w każdym takim przypadku niezbędna jest zgoda większości rodziców, opinia rady szkoły, a zainteresowana organizacja musi przedstawić dyrektorowi szkoły szereg dokumentów. Takie regulacje nie tylko podważają wzajemne zaufanie między szkołą a rodzicami, ale także niepotrzebnie komplikują ich relacje oraz utrudniają organizacjom pozarządowym współpracę ze szkołami, która przecież w większości przypadków odbywa się z korzyścią dla uczniów. Obawiam się też, że dość sformalizowana procedura wyrażania zgody przez rodziców na działalność w szkole organizacji pozarządowych może prowadzić do konfliktów między rodzicami oraz między nimi a dyrekcją szkół. Dlatego sądzę, że z wprowadzanych zmian będzie więcej szkody niż pożytku i liczę na to, że nie zostaną one uchwalone.

Piotr Lisiecki, lider Konfederacji w regionie

Dzieci są nasze, nie państwowe. To oznacza, że to rodzice powinni decydować, jakie organizacje mają prawo dostępu do ich dzieci. Jako ojciec trójki dzieci zdaję sobie sprawę, jakie mogą być konsekwencje „kręcenia się" po szkole podejrzanych osób i organizacji.

Upatruję w propozycji prezydenta gestu w kierunku Konfederacji, ale również troski wobec dzieci. Oczywiście zagrożeniem są nie tylko głosiciele ideologii gender, ale również np. radykalni islamiści czy handlarze narkotyków/dopalaczy.

Jest też inna perspektywa, dla której inicjatywa prezydenta jest cenna. Można odnieść wrażenie, że prezydent Andrzej Duda dobrze wsłuchał się głos Konfederacji, która od dawna postuluje takie zmiany w ustawach dotyczących edukacji, które zablokują lub przynajmniej utrudnią działanie na terenie szkół organizacji szerzących szkodliwe, szczególnie dla młodych, będących w wieku swoistego buntu, osób.

Urszula Pasławska, poseł PSL

Prezydent rozpoczyna swoją drugą kadencję od wprowadzenia polityki do szkół. Proponuje projekt ustawy, który tylko z pozoru dba o dobro dzieci, a w rzeczywistości doprowadzi do skłócenia szkolnej społeczności i cenzurowania organizacji pozarządowych. To również próba odwrócenia uwagi od prawdziwych problemów edukacji. Rząd nie ma pieniędzy na obiecane podwyżki dla nauczycieli, tylko 6 proc. szkół zrealizowało w pełni program podczas edukacji zdalnej, program jest przeładowany i niedostosowany do wyzwań XXI wieku. Dyrektorzy szkół powinni zajmować się poprawą jakości kształcenia, a nie kontrolowaniem stowarzyszeń.

Z punktu widzenia rodzica ustawa niczego nie zmienia. Jeśli rodzic nie chce, by jego dziecko chodziło na jakieś zajęcia, po prostu go tam nie zapisuje. Ustawa nie przyda się więc nikomu poza politykom partii rządzącej.

Anna Wasilewska, poseł KO

Rodzice już teraz mają wielki wpływ na to, kto i w jaki sposób może pojawić się i działać na terenie szkoły. Oczywiście znam pomysł prezydenta Andrzeja Dudy. Znam też jego praktyczny wymiar, a oznacza on, że dyrektor szkoły musiałby pytać bezpośrednio każdego rodzica o to, czy wyraża zgodę na działanie na terenie szkoły konkretnej organizacji. To stwarzałoby wielkie zamieszanie. To nie jest droga do poznawania faktycznej opinii rodziców. Są inne skuteczniejsze metody pobudzania aktywności rodziców i zachęcania do korzystania przez nich ze swoich już przecież istniejących praw.

Jest też zupełnie inny wymiar tej inicjatywy. Może on oznaczać wprowadzanie polityki do szkół, a przecież tego trzeba unikać za wszelką cenę. Mamy już upolitycznione prawie wszystkie dziedziny życia. Zostawmy nasze dzieci w spokoju. Skupmy się na sprawnej edukacji. Na zapewnieniu kolejnym pokoleniom potrzebnego im przygotowania do życia i rozwoju w zmieniającym się świecie. Nie używajmy dzieci w politycznych bieżących rozgrywkach.

Mam nadzieję, że pan prezydent wycofa się z tej inicjatywy. Na ostatniej sejmowej komisji edukacji miał być procedowany ten projekt. Został jednak wycofany spod obrad. I to dobrze wróży. Przynajmniej taką mam nadzieję. **SK**

REKLAMA

WTOREK
dodatek
dom.wm.pl
praktyczne porady dotyczące urządzania i remontowania domów i mieszkań
mp-otbr-7086

15720otbr-b-M

8420otba-C-G

Burmistrz Miasta i Gminy Frombork
podaje do publicznej wiadomości, że zostały wywieszone na tablicach Urzędu Miasta i Gminy we Frombork wykazy dotyczące:
- sprzedaży nieruchomości stanowiących własność Gminy Frombork,
- dzierżawy nieruchomości stanowiących własność Gminy Frombork.
Wykazy te znajdują się również na stronie internetowej Urzędu Miasta i Gminy Frombork oraz w Biuletynie Informacji Publicznej pod adresem www.frombork.samorzady.pl.
7620sezr-a-M

eprasa.pl b814c68ce0

JUŻ NIE PYTAM SIEBIE, DLACZEGO

POŁĄCZENIE PRACY ZAWODOWEJ Z MACIERZYŃSTWEM ZAWSZE JEST DLA KOBIET WYZWANIEM. MAGDALENA WOŁOSZYN Z OLSZTYNA NIGDY TEGO SIĘ NIE BAŁA, MIMO ŻE JEJ MACIERZYŃSTWO JEST TRUDNE I WYMAGAJĄCE. ALE PROWADZENIE SWOJEGO BIZNESU DAJE JEJ SIŁĘ I SATYSFAKCJĘ.

— Praca jest pani odskocznią?

— Muszę być w równowadze psychicznej. Siedzenie w domu z tak ciężko chorym dzieckiem, jak moja córka Maja, ogarnianie domu jest bardzo frustrujące. Po drugie trzeba zarabiać pieniądze, prowadzę gabinet kosmetyczny. Z początku napady, które ma córka były rzadkie, więc próbowałam córkę zapisać do przedszkola. Ale na dniach adaptacyjnych córka się przewróciła i nikt, oprócz mnie, tego nie zauważył. Zrezygnowałam. A potem szczęśliwie córka trafiła do Zespołu Placówek Edukacyjnych w Olsztynie, gdzie ma teraz opiekę medyczną, opiekunów. To mi pozwoliło odetchnąć. Jest pod opieką. Oczywiście były takie sytuacje, że córkę w środku dnia trzeba było zabrać do szpitala, bo był napad. Na szczęście umiałam też przewidzieć gorszy dzień i Maja wtedy zostawała w domu. Z pomocą przychodziły też babcie. Nie wyobrażam sobie nie pracować.

— Wiele kobiet mających dzieci niepełnosprawne rezygnuje z pracy zawodowej. Miała pani dylemat: praca czy dziecko?

— Będąc w ciąży z córką, pracowałam. Kiedy choroba się ujawniła, musiałam natychmiast zrezygnować z pracy, bo nawet nie miałam z kim Mai zostawić. Mąż pracował na umowę o pracę. Byłam na macierzyńskim, trochę na wychowawczym. Chwilę korzystałam z zasiłku pielęgnacyjnego, który w tamtych latach wynosił 400 zł. To było nic, zwłaszcza, że jedna wizyta u lekarza kosztowała 200 zł. Potem skorzystałam ze wsparcia mamy czy teściowej, żebym mogła pracować na swojej działalności.

— I udało się!

— Tak, moja firma jest na rynku już 9 lat. Łączę pracę z życiem osobistym bez problemu. Oprócz tego, że pracuję, to także ciągle się szkolę, wprowadzam nowe usługi i śledzę nowe trendy, żeby być na bieżąco. Efektem jest m.in. Złota Maseczka, tytuł, który zdobyłam w plebiscycie organizowanym przez Gazetę. To takie podziękowanie od moich klientek.

— Kiedy pani przespała ostatnio całą noc?

— Dzisiaj. Naprawdę! To bardzo rzadko się zdarza. W ostatnim czasie nie śpię. Czuwam przy Mai. Ma nocne napady powodujące silne napięcia ciała lub drgawki, podczas których może się udusić.

— Żyje pani w ciągłym napięciu?

— Przyzwyczaiłam się do tego. Odszedł ode mnie stres. W nocy się obudzę, a kiedy widzę, że wszystko jest w porządku, to potem idę dalej spać.

— Pytałam o sen, bo czytałam, że jednym z objawów zespołu Draveta jest bezsenność.

— Tak. Ale najgorsze i najdotkliwsze są napady padaczkowe. Każdy wiek dziecka przynosi inną fazę tej choroby. Najgorzej jest od 7- 8 miesiąca życia, kiedy choroba się objawia, tak do 2-3 lat. U nas było książkowo: tylko raz w miesiącu, ale za to napad dosłownie ścinał córkę z nóg na kilka dni. Trwał godzinę, czasem więcej. Następowała utrata świadomości, wstrzymanie oddechu. Oczywiście za każdym razem Maja była hospitalizowana. Nie wiadomo było, co to jest córce, twierdzono, że to padaczka lekkoodporna, skrytopochodna. Do czwartego roku życia Mai nikt nie wiedział, że to zespół Draveta.

— Jak się udało zdiagnozować?

— Przez pierwsze trzy lata byłam z Mają w domu. Po jej trzecich urodzinach podjęłam próby otworzenia gabinetu kosmetycznego. Przyszła do mnie klientka, młoda pani doktor, z którą zaczęłam rozmawiać o córce. Miałam wtedy wątpliwości co do podawanego córce leku. Zauważyłam, że córka po tym leku przestaje mówić, ma problemy z koncentracją, przestaje wiedzieć, do czego służy widelec. Podzieliłam się wątpliwościami z moją klientką. Przejrzała wyniki badań córki, szybko domyśliła się, że to zespół Draveta i pomogła mi przejść przez horror badań. Po trzech miesiącach znałam diagnozę. To była połowa sukcesu. Wiadomo było już, co leczyć.

Fot. Zbigniew Woźniak

Magdalena Wołoszyn z córką Mają i mężem Rafałem

CHOROBA CÓRKI JEST NIEOBLICZALNA. JEDNE DZIECI FUNKCJONUJĄ W MIARĘ NORMALNE, INNE W OGÓLE. MOJA MAJA MA UBOGĄ MOWĘ, ALE ROZUMIEM JĄ.

Nie ma, na szczęście, chorób współistniejących.

— Spotkały panią przykre reakcje ludzi, kiedy córka miała napad?

— To jest temat rzeka. Parę razy zdarzyło się to w sklepie. Ludzie zachowują się tak, jakby nic się nie stało. To mnie najbardziej przerażało. W jednym z marketów córka dostała drgawek, musiałam ją położyć, żeby to przeczekać. Ludzie obok nas przejeżdżali koszykami, nikt się nie zatrzymał. Musiałam zostawić zakupy, wziąć córkę na ręce i wynieść ją ze sklepu. Ochroniarz zobaczył na monitorze, co się dzieje, podszedł do nas i zapytał, czy czegoś nie potrzebujemy. Córka czasem krzyczy przy tych napadach. Może niektórzy biorą to za histerię? Jak Maja była mała, miałam w sobie żal do ludzi, że nie reagują. Teraz chyba nauczyłam się z tym żyć. Córka ma 12 lat, wygląda jak zdrowe dziecko, ale zachowuje się jak trzylatka. Nie przewiduje zdarzeń. Nie ma przeczucia, że może stać się coś złego. Ale jest bardzo pozytywnym dzieckiem. Uwielbia puzzle, wszystkie manualne rzeczy. Konstruuje z klocków. Uwielbia być na działce, skakać na trampolinie. Nie boi się robaków, fascynują ją. Gdy jeździmy do specjalisty do Łodzi, zawsze czeka na wiatraki, które mijamy po drodze.

— Podobno 90 proc. mężczyzn odchodzi od partnerki, kiedy na świat przychodzi niepełnosprawne dziecko.

— U mnie to jest na szczęście w drugą stronę.

MĄŻ JEST ZAKOCHANY W CÓRCE I ŚWIATA POZA NIĄ NIE WIDZI. ZAWSZE MIAŁAM JEGO WSPARCIE.

Ogarnia dzieci, bo oprócz córki mam 15-letniego syna Mateusza, ugotuje, weźmie na działkę. Jest bardzo obowiązkowy i rodzinny.

— Potrzebowała pani czasu, żeby się oswoić z chorobą córki?

— Oczywiście... Zadawałam sobie wiele razy to pytanie, czemu to nas spotkało. Ale kiedyś ktoś powiedział, że to musiało trafić na mnie i na mojego męża, bo inni może by sobie z tym nie poradzili i oddali dziecko... Teraz już nie zadaję sobie takich pytań.

Ale chciałabym zaapelować do matek, żeby robiły badania, dowiadywały się. Córka nie miała na początku typowych napadów. Napady są przeróżne: dziecko się spina, wygina, czasami gdzieś zapatrzy. Jest wiele chorób i warto robić badania genetyczne. Córka wypróbowała cały wachlarz leków. Jeśli poda się nieodpowiednie, to mogą jeszcze nasilić objawy. Wyleczyć nie można tej choroby, ale zaleczyć już tak. Gdyby badania genetyczne były wcześniej... U nas było już za późno. Córka nie pójdzie do normalnej szkoły, nie czyta, nie pisze. Ważne jest, żeby domagać się tych badań genetycznych. Maja była 50. dzieckiem z zespołem Draveta zdiagnozowanym w Polsce. Teraz zapewne jest ich więcej. A niektórzy nie wiedzą, co ich dziecku jest. Ludziom się wydaje, że padaczka wygląda jak w filmie: dziecko pada i ma ślinotok. A Mai czasami drętwieją po prostu nogi.

— Czego nauczyło panią to macierzyństwo?

— Tego, że najważniejszą wartością w życiu jest rodzina. Mąż jest przy mnie, jest cudownym człowiekiem i bardzo go kocham, a on kocha nas. I jak mam chwile załamania, on podnosi mnie na duchu i potrafi ogarnąć wszystko. Mój syn potrafi świetnie sobie poradzi, jeśli Maja ma napad. To bardzo mądry dzieciak. Mamy znajomych, ale tak naprawdę czasami to tak jakby ich nie było. Zdrowe dzieci bawią się ze zdrowymi, a Maja jest z boku... Najbliżsi są z nami bez względu na wszystko. Natomiast zdarzyła się sytuacja, kiedy koledzy męża zrobili zrzutkę na lek dla Mai. To było bardzo budujące. Prawdziwi przyjaciele są cały czas.

Aleksandra Tchórzewska

KONDOLENCJE

Z wielkim smutkiem przyjąłem wiadomość o śmierci

Pana

Czesława Dębskiego

długoletniego dyrektora Zakładów Piwowarskich oraz spółki Elbrewery Co. Ltd., radnego Rady Miejskiej w Elblągu w latach 2002-2006.

Rodzinie i Bliskim

składam wyrazy współczucia i żalu w tych trudnych chwilach.

Witold Wróblewski
Prezydent Elbląga

36420see1-A -P

eprasa.pl b814c68ce0

MASECZKA? ZARAZ BĘDĘ JEŚĆ

KLIENT NASZ PAN, MÓWI STARE POWIEDZENIE. ALE CO ZROBIĆ, JEŚLI KLIENCI NIE CHCĄ PRZESTRZEGAĆ REŻIMU SANITARNEGO I ŁAMIĄ WSZYSTKIE ZASADY? WŁAŚCICIELE LOKALI GASTRONOMICZNYCH I PRACOWNICY OPOWIADAJĄ NAM O WOJNIE Z NIEPOKORNYMI GOŚĆMI.

Pandemia koronawirusa to fatalny czas dla branży gastronomicznej. Najpierw przymusowy lockdown, a potem reżim sanitarny, który obniża komfort wizyt w restauracjach, kawiarniach czy barach. Restauratorzy są zobowiązani m.in. do zachowania dwumetrowych odstępów między stolikami, częstej dezynfekcji przestrzeni wspólnych w lokalu i stolików po każdym kliencie oraz zapewnienia środków dezynfekujących, maseczek i rękawiczek dla kucharzy i obsługi.

Przed wejściem do restauracji goście muszą zdezynfekować ręce, a maseczki zdjąć dopiero przy stoliku. Goście, którzy nie siedzą przy wspólnym stoliku, są zobowiązani zachować między sobą odpowiedni odstęp.

Po publikacji naszego tekstu „Lody tak, ale w reżimie" odezwała się do nas właścicielka jednej z restauracji w Olsztynie. Jej zdaniem wymaga się od przedsiębiorców, a od gości już mniej. A ci, zdaniem naszej rozmówczyni, bywają bardzo niepokorni.

— Nasza obsługa musi mierzyć się z gośćmi, którzy nie chcą zdezynfekować rąk przed zajęciem miejsc i otrzymaniem kart menu. Kelnerzy są wręcz wyśmiewani, a nawet wyzywani.

— Tak, dezynfekcja rąk jest uznawana za fanaberię. Brak możliwości łączenia stolików, które muszą być ustawione w odpowiedniej odległości, wywołuje oburzenie i prowadzi nierzadko do nieprzyjemnych dyskusji, bo w innych lokalach można, a tu się czepiają... Biegające dzieci po całej restauracji to norma i rodzice mają to w głębokim poważaniu. Jak mamy egzekwować od gości przestrzeganie narzuconych zasad? Oczywiście nie wszyscy goście zachowują się w ten sposób, jednak duża część tak — pisze w mailu do redakcji.

Właścicielka restauracji prosiła o zachowanie anonimowości. W rozmowie z nami nie kryła emocji. — Kompletnie nie wiemy jak reagować, jak zostanie to odebrane — mówi.

— OBAWIAMY SIĘ, ŻE KLIENCI PO PROSTU PÓJDĄ GDZIE INDZIEJ, CZYLI TAM, GDZIE PRZYMYKA SIĘ OKO NA OBOSTRZENIA.

Kiedy zwracamy uwagę, klienci dyskutują albo po prostu wychodzą ostentacyjnie.

Klienci mają się też skarżyć na ograniczenie im swobody i wolności.— A przecież nie możemy weryfikować, czy ktoś może zasłaniać usta i nos, czy nie. Nie możemy naruszać ich prywatności — tłumaczy nasza rozmówczyni. I dodaje, że najbardziej obawia się kwarantanny. — Jeśli okaże się, że mogliśmy mieć kontakt z osobą zakażoną, to jest dla naszej firmy ogromny problem. To oznacza dla nas zamknięcie działalności na jakiś czas.

Jestem przerażona, w jaki sposób rozwiązuje się te problemy. Pozamykanie przedsiębiorców w domu oznacza ogromne straty finansowe, wielkie problemy. Bardzo odczuliśmy wiosenny lockdown i długo jeszcze będziemy odczuwać.

Problemy z maseczkami pojawiły się też w jednej z najbardziej popularnej restauracji w Olsztynie. Właściciel prosił o zachowanie anonimowości.

Fot. pixabay

Był czas, kiedy restauracje świeciły pustkami

— KLIENCI NIE CHCĄ NOSIĆ MASEK, BUNTUJĄ SIĘ

— opowiada w rozmowie z nami. — Akurat z łączeniem stolików nie ma problemów, bo mimo tego że są połączone, udaje nam się zachowywać 2-metrowy dystans. Przypominamy o dezynfekcji rąk, jak trzeba, to upominamy.

Na gości nie narzeka z kolei ma Tomasz Szmitkowski, właściciel „Cudnych Manowców" w Olsztynie. — Klienci naszej restauracji zachowują się poprawnie, stosują do wszelkich instrukcji — mówi pan Tomasz. — Dezynfekują ręce. I jeśli trzeba, czekają na zewnątrz. Może zdarzało się, że ktoś powiedział, że te obostrzenia są bez sensu, ale nie wiązało się to z żadnymi aktami przemocy.

Pracownicy gastronomii uważają, że przykład idzie z góry. — Jeśli my mamy na sobie maseczki i przestrzegają zasad, to i klienci robią tak samo — mówi jeden z pracowników kawiarni na olsztyńskiej Starówce. — Ale czasem zdarza się, że ktoś nie ma maseczki. Wtedy czeka na zewnątrz, a po zamówienie wchodzi ktoś z jego rodziny: ta osoba, która ma maseczkę. Zdarza się oczywiście, że upominamy, ale nie dochodzi do awantur. Klienci też nie obrażają się. Ale zdarza się, że nie każdy chce dezynfekować ręce.

Podobnie jest w barach. — Buntują się raczej starsi ludzie — mówi kelnerka jednego z barów w Olsztynie. — Raz dyskutowałam przez 15 minut z klientem, który nie chciał zdezynfekować rąk. Ale, po namowie swoich znajomych, zrobił to w końcu. Dlaczego z tym jest taki kłopot? Klienci obawiają się, że płyny wysuszają im ręce. Często trzeba im przypominać o obowiązku dezynfekcji.

Niektórzy nawet nie zauważają dozowników z płynem. Ale zwykle kończy się na rozmowie. Na szczęście nie było takich sytuacji. Jedna z pracownic olsztyńskiej kawiarni mówi, że ludzie są podzieleni. — Są tacy, którzy obowiązek noszenia maseczki w lokalu uważają, za bezsensowny. Mówią: po co mam mieć na sobie maseczkę, skoro za chwilę będę musiał ją zdjąć, żeby coś zjeść lub wypić? Zwykle te osoby siadają w ogródku. Wyrażają swoje oburzenie i musimy im przypominać o dezynfekcji rąk. Ale są też tacy, którzy pilnują reszty. Sprawdzają, czy reszta zasłania usta i nos, patrzą nam, obsłudze na ręce. Sprawdzają, czy stoliki są dezynfekowane. Udaje nam się zwykle sprawę załatwić polubownie. Nie dochodzi do ostrych kłótni. Nigdy też nie musieliśmy wzywać policji.

Aleksandra Tchórzewska

Internauci mają głos:

Aleksandra: W ogóle uważam, że w restauracjach dozownik z płynem do dezynfekcji, powinien być standardem nawet bez pandemii. Może częściej ludzie by te ręce dezynfekowali, bo wycieczka do łazienki w celu umycia rąk to rzadkość, moim zdaniem, a na pewno też nie każdy nosił w torebce jakiś żel itp.

Katarzyna: W większości restauracji nawet kelnerzy i pozostała obsługa nie noszą maseczek, więc nie dziwię się, że klienci też nie chcą.

REKLAMA

przetarg

Prezydent Olsztyna

podaje do publicznej wiadomości
wyciąg z ogłoszenia o przetargu ustnym nieograniczonym
na nieruchomości Gminy Olsztyn

Oznaczenie nieruchomości według księgi wieczystej oraz katastru nieruchomości	Nieruchomości niezabudowane położone w Olsztynie, przy ul. Rybitwy **(Łupstych)** w obrębie nr **145,** zapisane w księgach wieczystych: - **nr OL1O/00013506/4,** oznaczone numerami ewidencyjnymi: **53/5, 53/6, 53/7,** - **nr OL1O/00014080/8,** oznaczone numerami ewidencyjnymi: **67/4, 67/5, 67/6, 67/7, 67/8**
Powierzchnia nieruchomości	**dz. 53/5 – 1013 m², dz. 53/6 – 1101 m², dz. 53/7 – 895 m², dz. 67/4 – 1041 m², dz. 67/5 – 1001 m², dz. 67/6 – 818 m², dz. 67/7 - 1144 m², 67/8 - 1081 m²**
Przeznaczenie nieruchomości	Sprzedaż nieruchomości w trybie przetargu ustnego nieograniczonego **pod zabudowę mieszkaniową jednorodzinną z funkcją dopuszczalną: usługi turystyki, gastronomia, usługi osiedlowe.**
Cena wywoławcza	Dz. 145-53/5 – **155 000,00 zł,** dz. 145-53/6 – **165 000,00 zł,** dz. 145-53/7 – **145 000,00 zł**, dz. 145-67/4 – **160 000,00 zł**, dz. 145-67/5 – **125 000,00 zł**, dz. 145-67/6 – **145 000,00 zł**, dz. 145-67/7 – **140 000,00 zł**, dz. 145-67/8 – **135 000,00 zł**, Cena gruntu opodatkowana zostanie podatkiem VAT w stawce **23%.**
Termin i miejsce przetargu	**4 września 2020 r.** o godz. **11:00 w siedzibie Urzędu Miasta Olsztyna, plac Jana Pawła II nr 1, sala 219 (II piętro)**
Wysokość wadium	**10% ceny wywoławczej danej nieruchomości** należy wpłacić na rachunek Urzędu Miasta Olsztyna prowadzony przez **PKO Bank Polski SA**, numer konta **81 1020 3541 0000 5602 0290 6683,** do dnia **31 sierpnia 2020 r**. Wpłacone wadium winno znajdować się w dniu **31 sierpnia 2020 r.** na koncie Urzędu Miasta Olsztyna
Miejsce wywieszenia i publikacji ogłoszenia o przetargu	**Pełna treść ogłoszenia** dostępna jest w internecie pod adresami **www.olsztyn.eu, www.infopublikator.pl, www.infoinwestycje.pl** oraz w Biuletynie Informacji Publicznej, prowadzonym przez Urząd Miasta Olsztyna, pod adresem bip.olsztyn.eu, a także na elektronicznej tablicy ogłoszeń Urzędu Miasta Olsztyna.
Szczegółowych informacji o przetargu udziela	Wydział Geodezji i Gospodarki Nieruchomościami Urzędu Miasta Olsztyna, pl. Jana Pawła II nr 1, pokój 112, I piętro, tel. 89-527-31-11 wew. 357

94420otbr-b-M

eprasa.pl b814c68ce0

RANDKA Z PUBLICZNOŚCIĄ

GDY W 1985 ROKU ZAKŁADALI W OLSZTYNIE ZESPÓŁ, NIE SPODZIEWALI SIĘ, ŻE BĘDĄ ŚPIEWAĆ I GRAĆ RAZEM PRZEZ 35 LAT. DZIŚ W OLSZTYŃSKIM AMFITEATRZE CZERWONY TULIPAN OBCHODZI SWOJE 35-LECIE. EWA CICHOCKA, KRYSTYNA ŚWIĄTECKA I STEFAN BRZOZOWSKI WYPEŁNILI „KWESTIONARIUSZ" 35-LECIA. W ZESPOLE GRAJĄ TAKŻE ANDRZEJ CZAMARA I ANDRZEJ DONDALSKI.

Fot. archiwum MOK

Od lewej Andrzej Czamara, Ewa Cichocka, Stefan Brzozowski, Krystyna Świątecka, Andrzej Dondalski

JAKIE MARZENIA I PLANY MIELIŚCIE 35 LAT TEMU?

Stefan Brzozowski: W 1985 roku kończyłem współpracę z zespołem Kaczki z Nowej Paczki. To doświadczenie dało mi moc, by powołać Czerwony Tulipan, zawodową grupę, która będzie przedstawiać swoje autorskie wypowiedzi. To miało być połączenie trojga osobowości. Ewy, skłaniającej się ku satyrze, z talentem aktorskim; Krysi, lirycznej, dramatycznej, pięknie śpiewającej poezję; i mnie, gdzieś pośrodku, jako autora muzyki. Myślałem wtedy: czy to się powiedzie? Jak się okazało, eksperyment był udany, minęło już 35 lat. To, co wtedy stworzyliśmy, nadało sens naszemu życiu.

Ewa Cichocka: Marzyłam, żeby być na scenie, śpiewać. Zaczęłam wtedy odkrywać śpiewanie dla siebie. Wcześniej w Kaczkach spotkałam się ze Stefanem, pracowałem z nim nad piosenkami. Chcieliśmy w trójkę, z Krysią, zrobić coś ciekawego, żeby śpiewać, grać, dawać koncerty, jeśli się da, to z tego żyć. Raz były lata chude, raz tłuste, tak jest w naszej branży. Naszym sukcesem jest to, że gramy, przyjaźnimy się przez tyle lat.

Krystyna Świątecka: Nie snułam dalekosiężnych planów, nie wiedziałam, co będzie jutro. Uważam, że jeśli przeżywa się coś ciekawego nawet przez chwilę, warto spróbować. Charaktery mamy różne, ale wrażliwość bardzo podobną, jesteśmy bardzo otwarci, a to scala. Jak się jest z kimś przez tyle lat, to się uczy tego człowieka. Tak jak w małżeństwie. Myśmy się siebie nauczyli. Wiemy, kiedy schodzić z drogi, kiedy pogadać, umiemy iść na kompromisy.

ILE BYŁO STRESÓW, NIEPOKOJÓW? ILE BYŁO GITAR?

Stefan: Przez moje ręce przewinęło się chyba kilkadziesiąt gitar. Nauczyłem się grać na obozach harcerskich, miałem 14 lat. Na początku to nie były moje gitary, ale pożyczone od kolegów. Moim idolem był i jest Jimi Hendrix. Szukaniem przestrzeni w dźwiękach urzekł mnie Krzysztof Penderecki. W komponowaniu ukształtował mnie Jurek Ignaciuk, do którego tekstów pisałem muzykę. Czułem, że każde jego słowo jest melodią.

Ewa: Musiałam sobie uświadomić, że mam coś do powiedzenia i robię to w jedyny, niepowtarzalny, oryginalny sposób. Żeby nie mierzyć się z nikim, nie ścigać z nikim. Pierwszych występów nie pamiętam.... z nerwów. Potem zrozumiałam, że publiczność to nasi przyjaciele, którzy przychodzą, by z nami coś przeżyć, wspólnie zaśpiewać. Dziś mam pewność: wiem, po co wychodzę na scenę, nawet jak zapomnę tekstu, nie wybije mnie to z rytmu. Koncert to zawsze dwie fajne godziny, spotkania przyjaciół. A w zespole znamy się jak łyse konie, spojrzymy na siebie i wiemy, co kto z nas myśli o tej sytuacji.

Krystyna: Przeżywam artystyczne niepokoje, ale jest to stres twórczy. Jestem, jaka jestem, a więc robię to, co robię, najlepiej jak potrafię. Dopóki ludzie chcą mnie słuchać, śpiewam. A jeśli nie będą chcieli..., trzeba wiedzieć, kiedy zejść ze sceny.

NAJCZĘSTSZY BIS NA KONCERTACH

Stefan: Ostatnio „Sarajewo" w wykonaniu Krysi; „Jedyne, co mam", „Szwagierka", „ Sekret kardynała Richelieu", „Życie osła", „Czyści jak łza", „Olsztyn kocham", „Lokomotywa" w wykonaniu Ewy. Najfajniejsze jest to, że większość publiczności śpiewa z nami te piosenki. I muszę przyznać: nasi fani wykonują utwory czysto i pięknie!

Ewa: Opowiadamy historie za pomocą piosenek, a więc cały czas „Jedyne, co mam". Przychodzą ludzie, mówią, że słuchali naszych utworów, jak byli dziećmi, bo rodzice słuchali, a teraz słuchają sami, bo nas lubią. Ktoś poznał swoją miłość na koncercie i prosi nas o jakąś piosenkę, bo obchodzi 20-lecie poznania. „Sarajewo", przepiękny utwór, który Krycha śpiewa nadzwyczajnie. „Lokomotywę", którą śpiewam ja i wiele innych.

Krystyna: Od pewnego czasu bardzo często „Sarajewo". Śpiewam tę piosenkę przez przypadek. Antoni Muracki w 2009 roku przygotowywał na olsztyńskim zamku koncert „Świat według Nohavicy". Edyta Geppert, która ją wykonywała, nie mogła przyjechać i ktoś podpowiedział, że może ja? W trzy dni ze Stefanem nauczyliśmy się tego utworu. „Nie wiedziałem, że tak pięknie śpiewasz" – mówili ludzie po koncercie. Postanowiliśmy włączyć ją do repertuaru Czerwonego Tulipana. Ta piosenka zrosła się ze mną.

NAJWIERNIEJSZY SŁUCHACZ, WIDZ

Stefan: Mamy i to wszędzie! Chcieliśmy z okazji 35-lecia zrobić podróże z koncertami po Europie: Berlin, Paryż, Bruksela, Chateauroux, ale z powodu koronawirusa musieliśmy je odwołać. W piątek gramy dwa koncerty dla naszej publiczności w Olsztynie.

Ewa: Osoby, które przychodzą na koncerty, mają podobną wrażliwość, jak my. Ujmuje ich piękna poezja, muzyka. Jak ktoś na nas trafi i pokocha, już zostaje z nami. Bywa, że gramy na szlakach górskich i nagle ktoś wyskakuje i woła „Jestem z Olsztyna!". Pandemia pokazała, że bez widza artysta jest suchy jak wiórek. Gdy teraz zaczynamy grać znów, mamy motyle w brzuchu.

Krystyna: Są takie osoby, które jeśli tylko mogą, przychodzą. Wiele osób przychodzi do garderoby. Jednak zdarzają się różne sytuacje, nazwałabym je przekraczaniem granic. Pewien pan wszedł raz do mojej garderoby bez pukania, po autograf. Mówię, że muszę się przebrać. A on na to „poczekam" i rozsiada się na krześle. Wybuchnęłam śmiechem.

NAJWSPANIALSZA PRZYGODA, NAJGORSZA PRZYGODA

Stefan: Każdy koncert jest najlepszą przygodą. Do każdego podchodzimy indywidualnie, każdy jest inny. To są takie randki z publicznością.

Niedobre: umawialiśmy się kiedyś na koncert barbórkowy w Toruniu. Moja mama jest Barbara, więc „barbórka" kojarzy mi się z 4 grudnia. Tymczasem 3 grudnia dzwoni telefon, gdzie jesteśmy? Okazało się, że koncert miał odbyć się 3 grudnia. Do dziś mam w sobie to „przekłamanie" barbórkowe i bardzo pilnuję się, ustalając koncerty.

Ewa: Zdarzyła się nieprzyjemna sytuacja, gdy organizator zapowiadał nas jako kabaret. W pewnym momencie wstał jakiś pan, był zdenerwowany, szedł w kierunku sceny, głośno mówiąc „To jest kabaret!?" i rzucił mi bilet pod nogi. Sala była oburzona jego zachowaniem, koncert zagraliśmy, mieliśmy owację na stojąco. To jednak pokazało, że my nie jesteśmy dla wszystkich. Nie można nas wciskać między wódkę a zakąskę.

A przyjemne? Ciągle ekscytuję się tym, że moje życie przerosło moje oczekiwania dzięki temu, że śpiewam. Zobaczyłam dzięki koncertom wiele pięknych miejsc i poznaliśmy wspaniałych ludzi. Graliśmy i w Pałacu Prezydenckim, i na ognisku. Dzięki temu mamy dystans. Gdy pandemia zamknęła nas w domu, nie wiedzieliśmy, czy wrócą koncerty. Każdy koncert jest dla nas darem. Robię wszystko na całość, szkoda mi czasu na „półgwizdkowe" sprawy.

Krystyna: Jeśli zdarzy się coś niemiłego, odrzucam to, po co rozpamiętywać? To nic nie zmieni. Było trochę przygód, gdy jeździliśmy pociągami na drugi koniec Polski. Ale nie było nudy! Działo się! Kiedyś nawet nie było wiadomo, ile będzie mikrofonów na sali. Bywało, że przebieraliśmy się w samochodzie, w toaletach. Jednak spotykaliśmy cudownych innych artystów, poetów, plastyków. Rozmowy z nimi były budujące, twórcze.

Miłe przygody? W ostatnią niedzielę zagraliśmy koncert w Warszawie. Byliśmy tak stęsknieni grania po pandemii, że daliśmy z siebie mnóstwo energii. Wcześniej zagraliśmy w Olsztynie koncert bez publiczności online. Był dziwny – śpiewaliśmy, a tu żadnej reakcji widzów. Artysta i widz – nawzajem na siebie działamy. A jak tego nie ma – nie wytworzysz tego napięcia, dopalenia.

ULUBIONE MIEJSCA W OLSZTYNIE

Stefan: to wszystko, co opisałem w piosence „Olsztyn kocham": ulica Grunwaldzka, zamek przy Łynie. Tę piosenkę napisałem dla siebie, by udokumentować te miejsca. A tu powstał nieoficjalny hymn Olsztyn, pojawiły się znaczki na samochodach „Olsztyn kocham", trafiliśmy w oczekiwania mieszkańców Olsztyna.

Ewa: Mieszkam w starej części Olsztyna, uczyłam się w centrum, w I LO. Wszędzie chodziłam piechotą. Mam w pobliżu jeziora Długie i Krzywe, tu czuję się jak w domu. Gdy otworzyli Galerię Warmińską, pojechałam tam i zobaczyłam wiele nowych twarzy, nowy Olsztyn.

Krystyna: Lubię okolice dawnego Domu Książki, dużej księgarni przy ratuszu. Z tyłu kamienicy mieszkałam z rodzicami, a tato pracował w tej księgarni. Dzieciństwo spędziłam w magazynie książek. Tam oglądałam i czytałam bajki, powieści, albumy. Tato sprawdzał, że mam czyste ręce, okładał książki w gazetę, nie pozwalał kłaść otwartej grzbietem do góry. Zapach książek to zapach mojego dzieciństwa. Dziś lubię wejść do tej księgarni, wtedy wracają wspomnienia.

JEDYNE, CO MAM, TO...

Stefan: Mam swój przepiękny świat.

Ewa: Szczęście! Jesteśmy szczęściarzami. Zajmujemy się czymś tak pięknym, jak śpiewanie, zajmujemy się człowiekiem.

Krystyna: Szczęście!

Beata Brokowska

Od autorki:
Z artystami spotkałam się osobno. Nie słyszeli swoich odpowiedzi, a jednak niektóre były podobne, a w ostatnim pytaniu nawet padła taka sama: szczęście. Różni, ale podobni, w końcu 35 lat śpiewają razem.

eprasa.pl b814c68ce0

ZABAWA Z DZIEĆMI DAJE MI RADOŚĆ

JEST PEŁNA ENERGII, UWIELBIA BAWIĆ SIĘ Z DZIEĆMI I SPRAWIAĆ IM RADOŚĆ. ROK TEMU POSTAWIŁA WSZYSTKO NA JEDNĄ KARTĘ I ROZSTAŁA SIĘ ZE STAŁĄ PRACĄ, ŻEBY SWÓJ CZAS POŚWIĘCIĆ NA PRACĘ ANIMATORKI ZABAW. WIOLETA RUTKOWSKA Z ELBLĄGA OPOWIEDZIAŁA NAM O PASJI, KTÓRA STAŁA SIĘ JEJ ZAWODEM.

Fot. Karolina Król

Wioleta Rutkowska z Elbląga: Dzieci w dzisiejszych czasach są wymagające i szybko się nudzą. I nie boją się o tym mówić

— Skąd wziął się pomysł na pracę animatorki?

— Wcześniej pracowałam w szkole jako nauczycielka przez 8 lat, najpierw w szkole podstawowej, później w gimnazjum, w międzyczasie ukończyłam studia podyplomowe z edukacji wczesnoszkolnej i przedszkolnej i kiedy zaczęłam zwiedzać z moimi dziećmi elbląskie parki zabaw, to stwierdziliśmy, że brakuje w Elblągu takiego miejsca, gdzie będzie zapewniona opieka dla dziecka, ale taka opieka, że mama może zostawić dziecko na godzinę, dwie i pojechać na przykład na zakupy. Było coraz większe zapotrzebowanie na to, żeby coś dzieciom zapewnić, a z racji tego, że jestem nauczycielem i mam doświadczenie w pracy z dziećmi, więc połączyłam jedno z drugim. To nie jest praca dla każdego. Jestem żywiołowa i od zawsze lubiłam, kiedy coś się wokół mnie działo. Nie lubię monotonnej pracy, nie mogłabym usiedzieć 8 godzin w jednym miejscu.

— Od początku pomagało ci Elbląskie Stowarzyszenie Wspierania Inicjatyw Pozarządowych.

— W 2013 roku otworzyliśmy Stowarzyszenie Wystarczy Jeden Uśmiech i chcieliśmy robić coś dla dzieci. Kiedy ESWIP zaczął nas wspierać, udało nam się zorganizować półkolonie. ESWIP bardzo nas wspierał merytorycznie. Kiedy okazało się, że oni dostali dofinansowanie na wsparcie przedsiębiorstw społecznych, czyli dla stowarzyszeń, organizacji pozarządowych czy fundacji, które otwierają działalność gospodarczą, postanowiliśmy z tego skorzystać i zaczęliśmy starać się o to dofinansowanie. Stwierdziliśmy właśnie wtedy, że jest to moment na to, żeby otworzyć coś dla dzieci. I stworzyliśmy park zabaw dla dzieci. Warunków do spełnienia było bardzo dużo. Pierwszy rok był bardzo trudny. Teraz żyjemy z dofinansowania i z naszych indywidualnych pomysłów.

— I w końcu nadszedł ten czas, kiedy postanowiłaś porzucić stałą pracę.

— Do ubiegłego roku, kiedy jeszcze byłam zatrudniona jako nauczycielka, nie było czasu, żeby ciągnąć pracę i nową działalność. Stwierdziłam, że muszę wybrać, albo jedno albo drugie. Zostawić było bardzo szkoda, bo włożyłam w przedsięwzięcie całe serce i widziałam, że był potencjał. Jednak telefoniczne rozwiązywanie problemów nie wystarczało. Dlatego zdecydowałam, że zostawiam pracę nauczyciela.

BAŁAM SIĘ BARDZO I PRZEZ JAKIŚ CZAS ZASTANAWIAŁAM SIĘ, CZY NIE ZROBIŁAM ŹLE. TAM BYŁA POSADA STAŁA, PEWNA, A TUTAJ WIELKA NIEWIADOMA.

— I nadszedł czas pandemii.

— Tak, przez pandemię musieliśmy zamknąć działalność na trzy miesiące. Jak tylko ministerstwo ogłosiło, że zamykają się wszystkie placówki edukacyjne, nasz telefon nie przestawał dzwonić. Dzwonili rodzice i odwoływali wszystkie umówione wcześniej imprezy. Zachęcałam, żeby nie odwoływać, tylko przenieść, ale różnie z tym bywało. Zamknęliśmy się 12 marca, otworzyliśmy się 6 czerwca, ale ludzie jeszcze nie mają zaufania. Wcześniej mieliśmy około 25 imprez w miesiącu, a teraz jest ich 5, 6. Rodzice się obawiają, chociaż my robimy wszystko, żeby było bezpiecznie. Jak musieliśmy zamknąć salon zabaw, starałam się wynegocjować mniejszy czynsz z najemcą, ale nie udało nam się niestety zmniejszyć go nawet o złotówkę. I to był czas, kiedy pomyślałam „zamykamy się", bo miesięczne utrzymanie lokalu to jest naprawdę duża kwota, dodatkowo wypłaty dla pracowników. Chciałam zwinąć się z rynku. Tarcza na początku była bardzo słaba, mi nie pomogła w ogóle, nie miałam innego wyjścia, musiałam zwolnić dwie osoby. Umówiłam się z nimi, że jeśli sytuacja się zmieni, jeśli się utrzymamy, to one wrócą. Później przyszedł Państwowy Fundusz Rozwoju i to był dla nas zastrzyk. Odbił nas trochę od dna. Była pożyczka z urzędu, ale nie pomogło na długo. Jeżeli będzie taka sytuacja, że dzieci nie wrócą do szkół we wrześniu, to niestety mam już plan, że zamykamy stacjonarną działalność, a będziemy tylko animatorami na zewnątrz.

— Jakie trzeba mieć cechy, żeby można było zajmować się dziećmi?

— PRZEDE WSZYSTKIM NIE TRZEBA KOCHAĆ DZIECI, TYLKO KOCHAĆ Z NIMI SZALEĆ, UWIELBIAĆ SIĘ Z NIMI BAWIĆ, UWIELBIAĆ WYKORZYSTYWAĆ ICH ENERGIĘ I DOSTOSOWYWAĆ ZABAWĘ DO WIEKU, WIĘC JEŚLI KTOŚ JEST PO PEDAGOGICE, TO WIEM, ŻE TO NIE OZNACZA, ŻE JEST IDEALNY NA STANOWISKO DO PRACY U NAS.

Zabawa z dziećmi daje mi zwyczajnie spełnienie. Trzeba obserwować dzieci. Zawsze mamy scenariusz, ale ten scenariusz jest modyfikowany podczas zabawy, bo dzieci wolą robić coś innego. Był jeden plus tej pandemii – dałyśmy radę porządnie się przeszkolić. Jesteśmy bogatsze o nowe zabawy.

— Jakie są dzisiaj dzieci?

— 20 lat temu dzieci nie potrzebowały pracy animatora. Umiały się same zająć, bawić. Dzisiaj tę zabawę trzeba im zapewnić i to nie tak, że bawimy się przez 15 minut, ale te zabawy trzeba cały czas im modyfikować. Dzieci w dzisiejszych czas są wymagające i szybko się nudzą. I nie boją się o tym mówić.

— Rodzice powierzają ci swoje największe skarby. Nie boisz się?

— ZAJMOWANIE SIĘ DZIEĆMI JEST OGROMNĄ ODPOWIEDZIALNOŚCIĄ. ZAWSZE MOŻE COŚ SIĘ WYDARZYĆ. TRZEBA KILKA RAZY DZIECIOM PRZYPOMINAĆ, JAKIE SĄ ZASADY, PILNUJEMY, MAMY OCZY DOOKOŁA GŁOWY.

Mamy takie karty, gdzie dzieci się podpisują, albo jak nie potrafią, to coś rysują, pokazujemy te karty tym, które nie stosują się do zasad i rozmawiamy.

— Opowiedz o swoich dzieciach.

— Mam dwóch synów w wieku 9 i 7 lat. Michał i Kacper mają niesamowitą energię i pomysły na zabawy, zabawy dziwne, czasami się zastanawiam, skąd biorą się ich pomysły. Otwierając tę działalność, myślałam, że jestem szczęściarą, bo moje dzieci bawią się w tym samym czasie, kiedy ja pracuję. Nie trwało to długo, bo zwyczajnie im się to znudziło.

— Są wakacje, czy możesz polecić jakieś zabawy?

— Dzieci bardzo lubią się bawić w chowanego czy stop muzyka. Poza tym zawsze wciągające są gry terenowe. Wystarczy umieścić kilka zagadek w domu, które dzieci będą szukały, odgadywały, przy każdej zagadce umieszczona ma być jedna literka i składają z tych literek cały wyraz, z którego składa się słowo, który może być na przykład deserem. **Karolina Król**

Dziennik Elbląski zawsze pod ręką. Zaprenumeruj e-wydanie: kupgazete.pl

eprasa.pl b814c68ce0

DAMA OCEANÓW WRÓCI NAD DRWĘCKIE

WRÓCI Z HONORAMI, JAKIE PIERWSZEJ DAMIE OCEANÓW PRZYNALEŻĄ. W OSTRÓDZIE SKWER NAD JEZIOREM DRWĘCKIM MA NOSIĆ IMIĘ KRYSTYNY CHOJNOWSKIEJ-LISKIEWICZ. PIERWSZEJ KOBIETY, KTÓRA SAMOTNIE OPŁYNĘŁA KULĘ ZIEMSKĄ.

Najsłynniejsza polska żeglarka, która przepłynęła samotnie 28 696 mil morskich, w Ostródzie spędziła dzieciństwo i młodość. Rodzina opuściła zrujnowaną wojną Warszawę i przeniosła na Mazury w latach 40 ubiegłego stulecia. Krystyna, jako kilkunastoletnia dziewczyna, pierwsze żeglarskie doświadczenia zdobywała właśnie na wodach Jeziora Drwęckiego, gdzie biegała po lekcjach w Liceum Ogólnokształcącym im. Jana Bażyńskiego. Tu pływała tylko rok, bo po zdaniu matury rozpoczęła studia i trenowała w Gdańsku. Klubu, w którym stawiała pierwsze kroki, już nie ma. Jego siedziba mieściła się na nabrzeżu jeziora. Dziś stoją tam amfiteatr i hotel.

Jej przyjazd do Ostródy zawsze jest świętem dla żeglarzy. Klub Żeglarski Ostróda co roku w maju organizuje regaty O Puchar Krystyny Chojnowskiej-Liskiewicz. W ubiegłym roku odbyły się już po raz 16. Pani kapitan zawsze otwiera je osobiście, ale wówczas stan zdrowia jej na to nie pozwolił, więc udało się tego dokonać przez telefon. W tym roku regaty pokonał koronawirus, jak większość imprez zaplanowanych na wiosnę. Ale żeglarze liczą na to, że jeszcze usiądą przy ognisku w klubie i posłuchają opowieści pan kapitan. Jej przyjazd to zawsze okazja do wspomnień o tamtych dwóch latach, gdy samotnie, zdana tylko na siebie, okrążała na niewielkim jachcie kulę ziemską.

— Dla nas wizyta pani Krystyny, to zawsze wielkie wydarzenie — mówi Krzysztof Kurowski, kierownik Klubu Żeglarskiego Ostróda. — Jesteśmy dumni, że jest honorowym członkiem naszego klubu. Zawsze wspólnie zasiadamy przy żeglarskim ognisku, a ona chętnie opowiada o przygodach na morzu. Jest prawdziwą żeglarką. Nie odstrasza jej zła pogoda. Raz otwierała nasze regaty, chociaż padał śnieg.

Na honorowym miejscu w klubie stoi lampa naftowa, która płynęła razem z panią Krystyną na „Mazurku" dookoła świata. Podarowała ją ostródzkim żeglarzom. Mają też inną cenną pamiątkę z tego rejsu, to bandera z „Mazurka" z autografem pani kapitan i kompas, który wskazywał jej drogę podczas rejsu.

Natomiast żagle z okołoziemskiej podróży „Mazurka" są w posiadaniu Cezarego Wawrzyńskiego, żeglarza i dyrektora muzeum w Ostródzie, i czekają na możliwość właściwej, najlepiej muzealnej, stałej ekspozycji poświęconej żeglarce.

W najważniejszy rejs swojego życia wypłynęła... dwa razy. Jej jacht „Mazurek" został w lutym 1976 zawieziony na pokładzie statku do portu Las Palmas na Wyspach Kanaryjskich. Stamtąd Krystyna Chojnowska-Liskiewicz 10 marca wyruszyła w rejs. Pierwszy start okazał się pechowy. Rejs został przerwany, a „Mazurek" wrócił do portu z powodu awarii. Po ponad dwóch tygodniach 28 marca 1976 wyruszyła z Las Palmas ponownie. Trasa rejsu wiodła przez Atlantyk, Kanał Panamski, Ocean Spokojny, Australię i wokół Afryki. Po dwóch latach, 20 marca 1978 roku, zamknęła pętlę dookoła świata w pobliżu wysp Zielonego Przylądka. Pani Krystyna do Las Palmas dopłynęła w kwietniu, jako pierwsza na świecie kobieta, która tego dokonała. Ścigała się z innymi dwoma żeglarkami. Nowozelandka Naomi James to druga kobieta, która opłynęła samotnie kulę ziemską. Rejs ukończyła 8 czerwca 1978 r., czyli ok. 1,5 miesiąca po Polce. I Francuzka Brigitte Oudry, trzecia kobieta, która samotnie opłynęła świat, a która rejs ukończyła w sierpniu 1978 r.

Fot. Barbara Chadaj-Lamcho

Krystyna Chojnowska-Liskiewicz (ur. 15 lipca 1936) – jachtowy kapitan żeglugi wielkiej, inżynier budowy okrętów. Urodziła się w Warszawie, po wojnie rodzina przeniosła się do Ostródy. Studiowała na Politechnice Gdańskiej, na Wydziale Budowy Okrętów. W 1966 r. otrzymała patent kapitana jachtowego. W latach 1976-1978 samotnie opłynęła dookoła świat na pokładzie jachtu s/y „Mazurek". Mieszka w Gdańsku.

Skąd się wzięła nazwa „Mazurek"? Tak żeglarka opisała historię nadania imienia jednostce w swojej książce „Pierwsza dookoła świata": „Jeśli chodzi o nazwę, nie miałam żadnych pomysłów. Wiedziałam tylko, że powinna kojarzyć się z Polską i łatwo, bez przekręcania czytać w innych językach. Jednocześnie nie chciałam, żeby to była nazwa pompatyczna. Mały jachcik powinien nazywać się ładnie i prosto. Polskie Radio ogłosiło konkurs, w jury byli również przedstawiciele Polskiego Związku Żeglarskiego. Z ciekawością oczekiwałam rezultatów. Moje gusty uwzględniono całkowicie. Z wielu propozycji wybrano pięć, ostateczną decyzję pozostawiając kapitanowi. Moją uwagę zwróciła natychmiast ta jedna: „Mazurek". Spełniała wszystkie założenia i była dobrą wróżbą na przyszłość".

Do swojego samotnego rejsu Krystyna Chojnowska –Liskiewicz chętne wraca, dzieląc się wspomnieniami. Zdarzały się chwile zabawne i takie mrożące krew w żyłach. Do tych pierwszych zaliczyła awarię ubikacji. Tak wspominała sytuację w rozmowie z Gazetą kilka lat temu:

— Na wodzie swoje potrzeby załatwiało się wprost do oceanu, z którym łączył to dosyć proste urządzenie niewielki korek. I on pewnego dnia wypadł. Efektem tego były hektolitry wody, które przez otwarty przepust zalewały jacht, grożąc jego zatopieniem. Sytuacja była dramatyczna. Uratowało mnie wtedy wino, które dostałam od koleżanki. Korek z butelki posłużył do zatkania otworu — wspominała.

Innych niebezpieczeństw na morzu nie brakowało, to i góry lodowe i pływające śmietnisko kontenerów, które spadły ze statków, pnie drzew i wieloryby. Zderzenie z nimi może kosztować życie.

— Poza tym są piętnastometrowe fale, sztormy i lodowata woda — opowiadała pani kapitan. — Najgorszy jest jednak brak snu. Samotnicy przy dobrej pogodzie śpią po cztery-pięć godzin na dobę, ale nigdy jednorazowo, maksymalnie po 20 minut. Jeśli jest sztorm, śpią po 20 min na dobę albo wcale.

Żeby wyobrazić sobie trud samotnego żeglowania wtedy, trzeba porównać jachty z tamtych czasów i te dzisiejsze. Wtedy jedynym „przewidywaczem" pogody był barometr, a radio, owszem, czasami działało. Dzisiejsze jachty mają nawigację satelitarną i to satelity wyznaczają kurs i przewidują pogodę. Satelity zmieniły żeglarstwo na zawsze. Mimo tych udogodnień samotne żeglarstwo, to wciąż sport dla ludzi wyjątkowych.

Pani Krystyna jest honorową obywatelką Ostródy, a teraz Klub Żeglarski Ostróda i Klub Radnych Dobro Wspólne wystąpili z propozycją nadania nazwy skwerowi na bulwarze nad Drwęckim imienia polskiej żeglarki. Przeprowadzone zostały konsultacje społeczne i projekt uchwały w tej sprawie ma być gotowy na najbliższą sesję. Pani kapitan już zapowiedziała, że z tej okazji przyjedzie do Ostródy.

Barbara Chadaj-Lamcho

Fot. zbiory Urzędu Miejskiego w Ostródzie

Uroczystość nadania imienia statkowi pasażerskiemu OSTRÓDA, w październiku 1999 r. Krystyna Chojnowska-Liskiewicz – matka chrzestna w towarzystwie dyrektora Żeglugi Ostródzko-Elbląskiej Waldemara Nalewajko

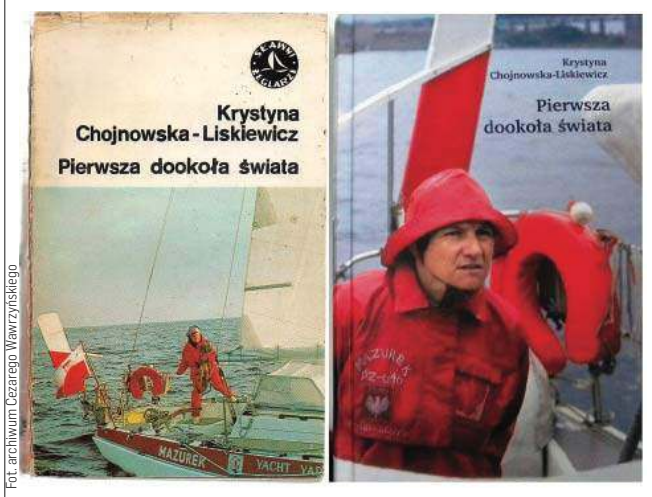

Fot. archiwum Cezarego Wawrzyńskiego

Książka opisująca okołoziemski rejs Krystyny Chojnowskiej-Liskiewicz. Po lewej – strona tytułowa wydania „Pierwszej dookoła świata" z 1979 r. Wydawnictwa Morskiego w Gdańsku. Po prawej – reedycja Urzędu Miejskiego w Ostródzie z 2008 r., z okazji 30-lecia ukończenia rejsu

eprasa.pl b814c68ce0

LUBIĘ ROZMAWIAĆ Z ALPAKAMI

PUCHATE, O MIŁYM WYGLĄDZIE PYSZCZKA I SPOKOJNYM USPOSOBIENIU. W TROSZKOWIE POD BISZTYNKIEM, NA PRYWATNEJ POSESJI MIESZKA STADO DZIEWIĘCIU ALPAK. GOSPODARZ ZBIGNIEW KLIK OPOWIEDZIAŁ NAM O SWOJEJ NIETYPOWEJ PASJI, JAKĄ JEST HODOWANIE TEGO EGZOTYCZNEGO GATUNKU.

Wieś Troszkowo pod Bisztynkiem (powiat bartoszycki). Godzina 9:00 rano. Zbigniew Klik kończy poranne domowe obowiązki i idzie do drewnianego domku wybudowanego pośrodku obszernego trawnika. Otwiera drzwiczki, ze środka „wysypuje się" stado białych i brązowych alpak. Płochliwe z reguły zwierzęta na swoich długich nogach kroczą za panem Zbigniewem i bacznie przyglądają się temu, co się dzieje, wodząc wzrokiem za gospodarzem i nadstawiając sterczące uszy. Ze specjalnego schowka właściciel nasypuje do pojemników paszę, wymienia wodę w wiaderkach, a następnie głaszcze zwierzęta i z nimi rozmawia. Już samo patrzenie na ten widok uspokaja, a co dopiero przebywanie na żywo z alpakami.

Pomysł kupienia alpaki pojawił się w głowie pana Zbigniewa cztery lata temu. — Kolega przysłał mi film, jak w naszym województwie alpaka uciekła jednemu z gospodarzy. Zastanawiałem się, co to za nietypowe zwierzę, którego nigdy nie widziałem na oczy. Znałem w końcu tylko lamy. Odkąd zobaczyłem alpakę na ekranie telefonu, to już nie było innego wyjścia niż taką przygarnąć — mówi.

Do hodowli trzeba było się jednak odpowiednio przygotować. Pan Zbigniew wybudował drewniany domek, ogrodził działkę płotem. Ale przede wszystkim uczył się o egzotycznym gatunku z internetu i książek. — Ludzie błędnie myślą, że alpaki to zwierzęta, które nie potrzebują praktycznie żadnej opieki. Wręcz przeciwnie. Kiedy chorują, alpaki nie dają po sobie poznać, że coś się dzieje. Trzeba je bacznie obserwować i przede wszystkim znać usposobienie każdej ze stada — wyjaśnia.

Pierwszy w Troszkowie był Lazur, samiec pod Bydgoszczy, który wcześniej „pracował" przy alpakoterapii. — Był przyzwyczajony do człowieka. Kiedy go zabierałem, nie było problemów z przewiezieniem go samochodem. Teraz samodzielnie bierze marchewkę, a nawet całuje — wylicza właściciel.

Alpaki to zwierzęta stadne, więc pan Zbigniew nie mógł poprzestać na jednej sztuce. Pięć dni po zakupie Lazura pojawiły się trzy samice z Kozich Głów. Następnie przyjechał drugi samiec — Czeko, a później trzy samice z Olecka — w tym jedna w ciąży. Szybko urodziła się kolejna samiczka.

W TEJ CHWILI STADO LICZY WIĘC DZIEWIĘĆ OSOBNIKÓW. OBECNIE AŻ PIĘĆ SAMIC JEST W CIĄŻY, WIĘC WKRÓTCE GRUPA POWIĘKSZY SIĘ O PIĘĆ NOWYCH SZTUK.

Planowane jest też podzielenie gromady — Lazur z trzema samicami i ich dziećmi zostaną w starym miejscu, Czeko i pozostałe będą przeniesione do nowego boksu po drugiej stronie drogi, który pan Zbigniew zrobił w miejscu starego garażu.

Stado pana Zbigniewa to również sześć owiec, które mieszkają w domku razem z egzotycznymi alpakami. Z łączeniem tych dwóch gatunków nie było żadnych problemów, obie rasy bardzo się lubią, piją wodę i jedzą karmę z tych samych pojemników.

Fot. Dominika Raszkiewicz

W swoim stadzie Zbigniew Klik ma dziewięć alpak

Pan Zbigniew karmi alpaki nie tylko sianem

Głównym pożywieniem alpak jest siano i trawa z pastwiska, która nie może być za wysoka, bo inaczej alpaki będą ją gniotły zamiast spożywać. Zwierzęta pana Zbigniewa jedzą też specjalną paszę w postaci granulatu, który jest źródłem białka, witamin i mikroelementów. Regularnie trzeba dbać też o strzyżenie zwierząt.

— ALPAKI STRZYŻE SIĘ RAZ W ROKU LATEM. TO ABSOLUTNA KONIECZNOŚĆ. SŁYSZAŁEM O PRZYPADKACH, ŻE NIEZADBANE ZWIERZĘ POTRAFIŁO ZDECHNĄĆ Z UPAŁU

— zaznacza pan Zbigniew. Do jego obowiązków należy też dbanie o uzębienie zwierząt i obcinanie racic.

Latem alpaki pana Zbigniewa z reguły są wypuszczane ze swojego drewnianego domku i w spokoju skubią trawę z pastwiska. Pod dachem przebywają jedynie w nocy. — Alpakom tak naprawdę niewiele potrzeba do szczęścia. Domek daje im schronienie przed deszczem, wiatrem i śniegiem. Ale nawet zimą większość czasu spędzają na powietrzu, bo przecież mają grube futro, które chroni je przed ujemnymi temperaturami — wyjaśnia nasz rozmówca.

Alpaki w Polsce stają się coraz popularniejsze. Istnieją dwa rodzaje hodowli — niezarejestrowane przydomowe — takie jak prowadzi pan Zbigniew — i te zajmujące się alpakoterapią, rozrodem i sprzedażą młodych osobników. — W okolicy są lasy, w których mógłbym organizować spacery z alpakami, ale widzę, że kiedy zwierzęta wychodzą za bramę są zestresowane i się męczą. Więc na dzień dzisiejszy nie myślałem o tym, by takie spacery organizować. — Czerpania dochodów z moich alpak też na razie nie planuję — mówi.

W tej chwili każdy chętny, który chce spędzić trochę czasu z alpakami może umówić się z panem Zbigniewem na wspólne karmienie zwierząt plasterkami marchewki. Alpaki, zachęcone zapachem, chętniej podchodzą do ludzi, jedzą z ręki, dają się pogłaskać. Zdarzają się oczywiście i tacy, którzy próbują dokarmiać zwierzęta przez ogrodzenie czy wchodzą na teren bez uzgodnienia z właścicielem, co jest bardzo niebezpieczne dla stada. Dlatego by uniknąć takich sytuacji, wkrótce teren będzie monitorowany przez kamery.

Alpaki są dla pana Zbigniewa pasją, dodatkowym zajęciem poza pracą. — Od początku nastawiałem się wyłącznie na hodowlę dla samego siebie. Nie sprzedaję zwierząt, bo zbytnio je kocham i byłoby mi trudno któregoś się pozbyć, bo do wszystkich mam sentyment. Byli już nawet chętni na samiczkę w ciąży, ale w końcu nie zdecydowałem się jej oddać. Myślę, że gdybym odważył się na taki krok, to nawet wysyłając zwierzę na drugi koniec Polski, jeździłbym tam i sprawdzał, czy na pewno ma ono dobre warunki.

Do oryginalnej pasji pana Zbigniewa przyzwyczaiła się też jego żona. — Sama lubi tu przyjść, pooglądać i pogłaskać zwierzęta. Ja z kolei często przychodzę tu sam i po prostu spędzam z nimi czas. Kładę się w ich domku na kocu, one nade mną stoją i godzinami rozmawiamy. To bardzo odstresowuje i wycisza. Czasem nawet zdarza mi się przy nich uronić łzę.

Dominika Raszkiewicz

eprasa.pl b814c68ce0

24 - 30 lipca 2020

Piątek

23:25 TVP1 **Zrodzony w ogniu**
dramat sensacyjny, Wielka Brytania, USA, 2013

Robotnicze, pogrążone w kryzysie miasteczko w stanie Pensylwania. Pracownik huty, Russell Baze (Christian Bale), w dzień zarabia na życie, a nocami opiekuje się ciężko chorym ojcem, Rodneyem Sr. (Bingo O'Malley). Trafia do więzienia pod zarzutem spowodowania wypadku drogowego. W czasie, gdy Baze odsiaduje wyrok w zakładzie karnym, umiera jego ojciec. Russell traci także dziewczynę Lenę Taylor (Zoe Saldana), która porzuca go dla policjanta Wesleya Barnesa (Forest Whitaker).

Sobota

20:00 TVP2 **Sezon na zabijanie**
thriller, Belgia, Bułgaria, USA, 2013

Benjamin Ford od wielu lat prowadzi samotne życie w Appalachach. Unika ludzi, a kontakt utrzymuje jedynie z synem. Dobrowolna izolacja ma pomóc mu zapomnieć o tragicznych przeżyciach z czasów zaciętych walk w byłej Jugosławii i uporać się z traumą. Pewnego dnia do odludnej chaty Forda trafia Emil Kovac, europejski turysta. Gospodarz udziela mu schronienia. Z czasem jednak okazuje się, że ta wizyta nie jest przypadkowa. Wychodzi na jaw, że przybysz jest serbskim żołnierzem.

Niedziela

01:40 TVP1 **Elita zabójców**
film sensacyjny, USA, 1975

Agent CIA Mike Locken (James Caan), w czasie jednej z akcji, zostaje postrzelony przez swojego partnera George'a Hansena (Robert Duvall). Z powodu niepełnosprawności musi zakończyć swoją służbę w CIA. Mimo że kuleje, nie przestaje być aktywny i czynny zawodowo. Nadal jest odważny i nie boi się ryzyka. Zostaje wynajęty do ochrony ważnego polityka. W czasie tego zadania dochodzi do twardej, męskiej konfrontacji z byłym partnerem. Reżyser, Sam Peckinpah, to specjalista od mocnego kina akcji.

Poniedziałek

00:05 TVP1 **Miłosna rozgrywka**
komedia obyczajowa, USA, 1995

Grace (Julia Roberts) pochodzi z zamożnej, tradycjonalistycznej rodziny. Ma wszystko, co potrzebne jest do szczęścia - wspaniałego męża Eddiego (Dennis Quaid), udaną córeczkę Caroline (Haley Aull) i kochających rodziców, Georgię (Gena Rowlands) i Wyly'ego (Robert Duvall). Niestety, pewnego dnia kobieta dostrzega na ulicy swojego małżonka całującego atrakcyjną blondynkę. Robi mu przed barem awanturę. Wkrótce całe miasteczko plotkuje o tym incydencie.

Wtorek

21:00 TVN **Krwawy diament**
dramat przygodowy, Niemcy, USA, 2006

Lata 90. XX wieku. Trwa wojna domowa w Sierra Leone. Rybak Solomon Vandy (Djimon Hounsou) z plemienia Mende jest zmuszany do pracy na polach diamentowych. Pragnie odnaleźć i uwolnić syna, Dię (Kagiso Kuypers), porwanego przez rebeliantów, którzy za pomocą przemocy i narkotyków zmieniają dzieci w wyzutych z wyższych uczuć morderców. Pewnego dnia Solomon znajduje niezwykle duży i rzadki różowy diament. Narażając swoje życie, ukrywa go. Wkrótce trafia do aresztu.

Środa

23:35 TVP1 **Zdradzona**
thriller, USA, 2017

Mija siedem lat od tragicznej śmierci syna Tess (Jamie Luner). Kobieta powadzi bloga dotyczącego żałoby i pomaga osobom, które tak jak ona straciły kogoś bliskiego. Teraz postanawia w końcu wrócić do normalnego życia. Jej plany komplikują się, gdy spędza noc z przystojnym żołnierzem Conallem (Brent Antonello). Krótka przygoda może ją wiele kosztować. Nowy znajomy popada w obsesję na jej punkcie i zaczyna ją prześladować. Tess zdaje sobie sprawę, że grozi jej prawdziwe niebezpieczeństwo.

Czwartek

22:05 TVP2 **Ocean desperacji**
thriller, Portoryko, Filipiny, USA, 2017

Kevin wraz z żoną Julie (Bethany Joy Lenz) i 5-letnim synem udaje się w rejs po Karaibach. Niestety, wskutek awarii łodzi cała trójka trafia na niewielką wyspę. Po dwóch dniach skrajnie wycieńczonych rozbitków odnajduje lokalny rybak, Miguel (Barkhad Abdi). Mężczyzna nie chce jednak nieść charytatywną pomoc przybyszom. W zamian za udzielenie im wsparcia, żąda miliona dolarów. Aby sfinalizować transakcję, szantażysta odpływa z Kevinem na ląd, pozostawiając bliskich mężczyzny na pastwę losu.

piątek 24 lipca

TVP 1

05:10 Przysięga - serial obyczajowy, prod. Turcja, 2019
06:00 Elif - serial, prod. Turcja
06:50 Spiszmy się jak na rolników przystało!
07:00 Transmisja Mszy Świętej z Sanktuarium Matki Bożej na Jasnej Górze
07:35 Misja w Afryce
08:00 Wiadomości
08:10 Pogoda poranna
08:15 Kwadrans polityczny
08:40 Okrasa łamie przepisy
09:20 Ranczo - serial obyczajowy TVP
10:20 Komisarz Alex - serial kryminalny
11:05 Ojciec Mateusz - serial kryminalny TVP
12:00 Wiadomości
12:10 Agrobiznes
12:35 Agropogoda - magazyn
12:40 Magazyn Rolniczy
12:55 Natura w Jedynce

SERIAL OBYCZAJOWY

14:00 Elif - serial, prod. Turcja, 2017
15:00 Wiadomości
15:15 Alarm! - magazyn
15:35 Gra słów. Krzyżówka
16:05 Przysięga - serial obyczajowy, prod. Turcja
17:00 Teleexpress
17:25 Jaka to melodia?
17:55 Uśmiech losu - serial
18:50 Jeden z dziesięciu
19:20 Tour de Pologne
19:30 Wiadomości
20:10 Alarm! - magazyn
20:35 La Bandida - serial
21:30 Zabić Reagana - dramat
23:25 Zrodzony w ogniu - dramat
01:30 American Crime Story
02:25 SEAL Team - komando Foki - serial

TVP 2

04:50 Cafe piosenka - talk-show
05:20 Doktor z alpejskiej wioski - serial, prod. Niemcy, 2008
06:10 Anna Dymna - spotkajmy się - Lech Stoltman
06:40 Spiszmy się jak na rolników przystało!
06:50 Bądźmy razem
07:30 Pytanie na śniadanie
11:20 Spiszmy się jak na rolników przystało!
11:30 Rodzinka.pl - serial komediowy TVP
11:55 Barwy szczęścia - serial obyczajowy TVP
12:30 Koło fortuny
13:05 Va Banque - teleturniej
13:35 Na sygnale - serial fabularyzowany TVP
14:05 Chłopi - serial TVP, reż. Jan Rybkowski, wyk. Władysław Hańcza, Emilia Krakowska, Ignacy Gogolewski

SERIAL OBYCZAJOWY

15:10 Doktor z alpejskiej wioski - serial
16:00 Koło fortuny
16:35 Familiada - teleturniej
17:10 Więzień miłości
18:00 Panorama
18:20 Pogoda
18:30 Va Banque - teleturniej
19:00 Rodzinka.pl - serial komediowy TVP
19:25 Spiszmy się jak na rolników przystało!
19:30 Barwy szczęścia - serial
20:10 Dron - film akcji
21:40 Lato, muzyka, zabawa. Wakacyjna Trasa Dwójki - 2020 - koncert
23:15 Uśmiech Mony Lizy - film obyczajowy
01:20 Sezon na zabijanie - film akcji, prod. Belgia

TVN

04:35 Uwaga! - magazyn
04:55 Kuchenne rewolucje - program kulinarno-rozrywkowy
05:45 Mango - telezakupy
07:00 Wstajesz i wiesz
09:00 Doradca smaku - Pasztet domowy z soczewicy
09:05 Szpital - program obyczajowy
10:05 Kuchenne rewolucje - program kulinarno-rozrywkowy
11:05 Detektywi - program kryminalny
12:15 Ukryta prawda
13:15 Szpital
14:15 Detektywi
15:25 Milionerzy
16:00 Fakty po południu
17:00 Kuchenne rewolucje
18:00 Ukryta prawda
19:00 Fakty
19:25 Uwaga! koronawirus
19:55 Uwaga! - magazyn

FILM SENSACYJNY

20:05 Dzień patriotów - film sensacyjny, Hong Kong, USA, 2016, reż. Peter Berg, wyk. Mark Wahlberg, Kevin Bacon, John Goodman, J.K. Simmons, Michelle Monaghan, Alex Wolff
22:55 Rzeka tajemnic - film sensacyjny, prod. USA, 2003, reż. Clint Eastwood, wyk. Sean Penn, Tim Robbins, Kevin Bacon, Laurence Fishburne, Marcia Gay Harden, Laura Linney, Kevin Chapman
01:40 Kuba Wojewódzki - talk show
02:45 Uwaga!- magazyn
03:00 Noc magii

POLSAT

06:00 Nowy dzień z Polsat News
08:45 Malanowski i Partnerzy - serial kryminalny prod. Polska
09:45 Sekrety rodziny
10:45 Dlaczego ja?
11:45 Gliniarze - serial kryminalny prod. Polska
12:50 Wydarzenia
13:30 Interwencja - magazyn
13:45 Trudne sprawy
14:45 Dlaczego ja?
15:50 Wydarzenia
16:25 Pogoda
16:30 Interwencja
16:45 Gliniarze
17:45 Sekrety rodziny
18:50 Wydarzenia
19:30 Gość Wydarzeń
19:45 Sport
19:55 Pogoda
20:00 Finał Pucharu Polski

FILM SENSACYJNY

22:50 Resident Evil: Ostatni rozdział
Po wydarzeniach, które rozegrały się w filmie, Alice jest jedną z nielicznych ocalałych z tego, co miało być ostatnim bastionem ludzkości w walce z Nieumarłymi.
01:05 Piramida
Zespół amerykańskich archeologów odkrywa piramidę o trzech bokach, zakopaną na pustyni egipskiej. Kiedy udaje się ją odkopać i otworzyć z wewnątrz ulatnia się toksyczny gaz.
03:05 Tajemnice losu
04:40 Disco gramy - program rozrywkowy
05:25 Telezakupy TV Okazje

TVP Kultura

07:30 Wszystkie stworzenia duże i małe - serial, prod. Wielka Brytania
08:35 Teatr na ten czas - Emilian Kamiński
08:40 Koło pióra - magazyn
09:00 Wichry Kołymy - dramat, prod. Niemcy, Polska, 2009, reż. Marleen Gorris, wyk. Emily Watson
11:00 Lalka - serial TVP, reż. Ryszard Ber, wyk. Alina Jankowska, Anna Milewska, Zofia Mrozowska
12:30 Zaległy urlop - film TVP, reż. Janusz Zaorski
13:30 Francuskie wybrzeże z lotu ptaka. Morze Iroise - serial
13:50 Francuskie wybrzeże z lotu ptaka. Południowa Bretania - serial
14:10 Francuskie wybrzeże z lotu ptaka. Atlantyk północny - serial
14:25 Dzika Muzyka

KOMEDIA

14:55 Rififi po sześćdziesiątce - komedia
16:30 Rzymskie wakacje - komedia romantyczna, prod. USA, 1953
18:30 Informacje kulturalne - informator kulturalny
18:45 Serialowa nostalgia - Dziewczyna i chłopak
19:35 Pasmo publicystyczne
19:40 Muzeum Polskiej Piosenki
20:00 Kulturalne 007
22:10 Fabryka hitów
23:05 Gomorra - serial
23:55 Informacje kulturalne
00:10 Dr Strangelove, czyli jak przestałem się martwić i pokochałem bombę - film science fiction

TV Puls

06:00 Nash Bridges - serial sensacyjny
08:00 Lombard. Życie pod zastaw - serial
10:00 Zaklinaczka duchów - serial fantasy Dzięki swojemu darowi Melinda Gordon potrafi komunikować się z zagubionymi duszami zmarłych ludzi i pomaga im przejść na drugą stronę.
14:00 Lombard. Życie pod zastaw - serial obyczajowy Prowadzenie lombardu to zajęcie ciekawe, momentami ekscytujące, ale często i niebezpieczne. Bohaterami serialu są: właściciel Kazimierz Barski, jego rodzina, pracownicy oraz klienci, którzy pojawiają się w lombardzie z powodu różnych życiowych zawirowań.

SERIAL OBYCZAJOWY

16:00 Rodzinny interes - serial obyczajowy prod. Polska
18:00 Lombard. Życie pod zastaw - serial obyczajowy
20:00 Wykidajło
22:15 Krzyżowy ogień
00:15 Czasy ostateczne: Pozostawieni
02:20 Na wariackich papierach
03:20 Zobacz to! Blok powtórkowy: Niesamowite!
03:55 Biesiada na cztery pory roku
04:45 Z archiwum policji - serial dokumentalny
05:00 Dyżur - serial dokumentalny

TVN 7

05:10 Szkoła
06:05 Mango telezakupy
07:30 Mała piękność - dokument
08:25 Po pierwsze kino
08:30 Ukryta prawda - program obyczajowy prod. Polska
11:30 Mango telezakupy
11:50 Szpital - program obyczajowy
12:50 Sąd rodzinny - program sądowy
13:50 Sędzia Anna Maria Wesołowska - program sądowy
14:50 Po pierwsze kino
14:55 Ukryta prawda - program obyczajowy prod. Polska
15:55 Szkoła
16:55 Wiza na miłość
17:55 Po pierwsze kino
18:00 Ślub od pierwszego wejrzenia - program rozrywkowy

FILM OBYCZAJOWY

20:00 Dom nad jeziorem - film obyczajowy, USA, Australia, 2006, reż. Alejandro Agresti, wyk. Keanu Reeves, Sandra Bullock, Christopher Plummer, Ebon Moss-Bachrach, Willeke Van Ammelrooy, Dylan Walsh
22:10 Niepamięć - film S-F, USA, 2013, reż. Joseph Kosinski, wyk. Tom Cruise, Morgan Freeman, Olga Kurylenko, Andrea Riseborough, Nikolaj Coster-Waldau, Melissa Leo
00:40 Kości - serial, USA
01:45 Druga strona medalu - talk show
02:40 Noc magii

TV 4

06:00 Strażnik Teksasu **08:00** Nasz Nowy Dom **09:00** Policjantki i Policjanci **12:00** STOP Drogówka **13:00** Gordon Ramsay: 24 godziny w piekle **14:00** Pamiętniki z wakacji **15:00** Septagon **16:00** Słoneczny patrol **17:00** Pamiętniki z wakacji **18:00** Policjantki i Policjanci **20:00** Gwiazdy Kabaretu **21:00** Sprawiedliwi - Wydział Kryminalny - serial kryminalny prod. Polska **23:05** Ruiny - film prod. USA, Niemcy, Australia, 2008, reż. Smith Carter, wyk. Jena Malone, Shawn Ashmore Amy i Stacy, nierozłączne przyjaciółki, podczas wakacji, które ze swoimi chłopakami spędzają w Meksyku, poznają dwóch turystów z Europy, Dimitra i Mathiasa. R**01:00** STOP Drogówka **02:00** Włatcy móch

TV Trwam

11:20 Sanktuarium Maryjne **11:40** Spotkania z ekologią **12:00** Anioł Pański **12:03** Informacje dnia **12:20** Inżynier **12:50** Mała Nellie od Świętego Boga **13:20** Hwange **13:30** Msza Święta **14:30** Mama Lima **14:50** Kolory Świętości **14:55** Słowo Życia **15:00** Modlitwa **15:20** Mocni w wierze **15:50** Ma się rozumieć **16:00** Informacje dnia **16:10** Siódmy sakrament **16:35** Świat na wyciągnięcie ręki **16:55** Izba Pamięci Pułkownika Kuklińskiego **17:00** Wyszyński **17:30** Okiem kamery **18:00** Anioł Pański **18:05** Informacje dnia **18:15** Westerplatte Młodych **19:00** Warto zauważyć **19:30** Opowieści Theo **19:35** Modlitwa 0:00 Informacje dnia **20:20** Różaniec **20:50** 100 cudownych miejsc na świecie **21:00** Apel

eprasa.pl b814c68ce0

sobota 25 lipca

TVP 1

05:25 Sprawa dla reportera
06:20 Rok w ogrodzie
06:45 Rok w ogrodzie Extra
07:00 Transmisja Mszy Świętej z Sanktuarium Matki Bożej na Jasnej Górze
07:35 Film dokumentalny
08:00 Pełnosprawni
08:25 Wojsko - polskie.pl
08:50 Studio Raban
09:15 Rodzinny ekspres
09:50 Łowcy skalpów - western, prod. USA
11:45 Fascynujący świat - Powrót na Księżyc - film dokumentalny
12:50 Przyrodnik na tropie - cykl dokumentalny
13:30 Okrasa łamie przepisy - Mielone, ale rybne
13:55 Z pamięci - felieton
14:05 Pensjonat nad rozlewiskiem - serial TVP
15:05 Ojciec Mateusz - serial kryminalny TVP

TELETURNIEJ

16:05 Postaw na milion - teleturniej
17:00 Teleexpress
17:20 Pogoda
17:30 Blondynka - serial TVP
18:30 Jaka to melodia?
19:15 Tour de Pologne
19:30 Wiadomości
20:10 Alarm! - magazyn
20:35 La Bandida - serial
21:30 Hit na sobotę - Niepokonana Jane - film akcji, prod. USA
23:20 Boks - KnockOut Boxing Night
00:20 Elita zabójców - film sensacyjny
02:30 Zabić Reagana - dramat, prod. USA
04:15 Z pamięci - felieton
04:25 Zakończenie dnia

TVP 2

05:05 Cafe piosenka - talk-show
05:35 Doktor z alpejskiej wioski - serial, prod. Niemcy, 2008
06:25 Dla niesłyszących - M jak miłość - serial TVP
07:15 Spiszmy się jak na rolników przystało
07:30 Pytanie na śniadanie
11:25 Spiszmy się jak na rolników przystało!
11:30 Ostoja - magazyn
12:05 Wielki koncert nocy letniej
13:25 Va Banque - teleturniej
14:00 Familiada - teleturniej
14:35 Koło fortuny
15:15 Szansa na sukces. Opole 2020 - widowisko
16:20 Rodzinka.pl - serial komediowy TVP
16:55 Kabaretowe Lato Dwójki
17:45 Słowo na niedzielę
18:00 Panorama

SERIAL OBYCZAJOWY

18:35 Na dobre i na złe - serial TVP
19:25 Spiszmy się jak na rolników przystało! - felieton
19:35 Lajk!
20:00 Sezon na zabijanie - film akcji, prod. Belgia
21:35 To był Festiwal! - widowisko muzyczne
23:00 Dron - film akcji, prod. Kanada, 2017, reż. Jason Bourque, wyk. Sean Bean, Mary McCormack
00:35 Piątek trzynastego - horror, prod. USA
02:20 Niebezpieczna opiekunka - thriller, prod. Kanada, 2017
03:55 Zakończenie dnia

TVN

04:35 Uwaga! - magazyn
04:50 Mango - telezakupy
07:00 Wstajesz i wiesz
09:00 Dzień Dobry Wakacje
11:30 MasterChef Junior
12:55 Ameryka Express
14:25 My Way
15:00 Dorota inspiruje
16:00 Kuchenne rewolucje - program kulinarno-rozrywkowy
17:00 Domowe rewolucje
18:00 Patent na dom
19:00 Fakty
19:20 Uwaga! koronawirus
19:30 Sport
19:40 Pogoda
19:45 Uwaga! - magazyn
20:00 Joe Black - film obyczajowy, USA, 1998, reż. Martin Brest, wyk. Brad Pitt, Anthony Hopkins, Claire Forlani, Jake Weber

KOMEDIA

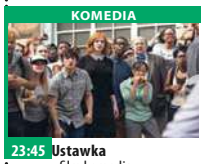

23:45 Ustawka - film komedia, USA, 2017, reż. Richie Keen, wyk. Ice Cube Ostatniego dnia szkoły łagodny w obejściu nauczyciel angielskiego Andy Campbell (Charlie Day) próbuje uporać się z narastającymi problemami. Przypadkowo denerwuje swojego znacznie silniejszego i budzącego postrach współpracownika, Rona Stricklanda.
01:40 Godzina zemsty - film sensacyjny, prod. USA, 1999, reż. Brian Helgeland, wyk. Mel Gibson, Gregg Henry

POLSAT

06:00 Nowy dzień z Polsat News
10:10 Ewa gotuje
10:40 Nasz Nowy Dom
11:45 Wakacje z Bałtykiem
12:35 Bogaty dom - Biedny dom
13:40 Rolnicy. Podlasie
15:45 Górale
16:45 Więzienie
17:45 Chłopaki do wzięcia
18:50 Wydarzenia
19:30 Gość Wydarzeń
19:45 Sport
19:55 Pogoda
20:00 Piękna i Bestia Dawno, dawno temu był sobie przystojny, młody Książę. Kiedy u bram jego zamku stanęła stara żebraczka, prosząc o schronienie przed burzą i oferując w zamian skromny kwiat róży, nieczuły młodzieniec przegonił ją.

FILM SENSACYJNY

22:55 X-Men 2 Wzrasta napięcie w stosunkach pomiędzy mutantami, a ludźmi. Do zaostrzenia konfliktu przyczynia się bezprecedensowy atak nieznanego mutanta na prezydenta Stanów Zjednoczonych.
01:50 Lot Samolot bojowy dowodzony przez Jake'a Graftona dokonuje nalotu bombowego na ukryte w dżungli wojska wroga.
04:10 Tajemnice losu - program ezoteryczny
04:40 Disco Gramy - program rozrywkowy prod. Polska
05:25 Telezakupy TV Okazje

TVP Kultura

07:30 Angielskie śniadanie
09:20 Informacje kulturalne
09:30 Zakochaj się w Polsce
10:00 Opole - koncertowe wspomnienia - felieton
10:15 15 Krajowy Festiwal Piosenki Polskiej Opole '77
11:25 Słownik filozoficzny Bronisława Wildsteina - felieton
11:40 Dokument tygodnia
12:50 Czerwony żółw - film animowany
14:15 Shalako - film fabularny
16:10 Koło pióra - magazyn
16:25 Retro kino - Arabeska - film sensacyjny
18:15 Co dalej? - program publicystyczny
18:45 Sami Yaffa na tropie dźwięków
19:40 Z przytupem - Mazurek - widowisko kameralne
20:00 Bilet na weekend - Wstęp do filmu

WESTERN

20:05 Bilet na weekend - Pewnego razu na Dzikim Zachodzie - western, prod. Włochy, 1969, reż. Sergio Leone, wyk. Henry Fonda, Claudia Cardinale, Charles Bronsoa
22:55 Słownik filozoficzny Bronisława Wildsteina - felieton
23:05 The Rolling Stones - Voodoo Lounge Uncut
01:35 Mocne Kino - Dzieciństwo wodza, prod. Francja, Wielka Brytania, Węgry, 2016
03:25 Kino nocne - Cynga - dramat
05:05 Fabryka hitów - Elektryfikacja

TV Puls

06:00 Na wariackich papierach David Addison wraz z piękną wspólniczką, Maddie Hayes, prowadzą agencję detektywistyczną.
07:00 Taki jest świat - program informacyjny prod. Polska
07:55 Plan gry
10:10 Lombard. Życie pod zastaw - serial obyczajowy Prowadzenie lombardu to zajęcie ciekawe, momentami ekscytujące, ale często i niebezpieczne. Bohaterami serialu są: właściciel Kazimierz Barski, jego rodzina, pracownicy oraz klienci, którzy pojawiają się w lombardzie z powodu różnych życiowych zawirowań.
20:00 Mocne sobotnie kino: Atomic Blonde

THRILLER

22:10 Domino śmierci „Pająk" prowadzi zaniedbany hotel w Ameryce Południowej. Wkrótce melduje się w nim trójka specyficznych gości. Okazuje się, że przypadkowo zostali wplątani w konflikt, na który nie są przygotowani.
00:00 Helikopter w ogniu
02:55 Na wariackich papierach
03:55 Zobacz to! Blok powtórkowy: Taki jest świat - program informacyjny
04:45 Z archiwum policji - serial
05:10 Dyżur - serial dokumentalny

TVN 7

05:10 Ukryta prawda - program obyczajowy
06:00 Mango - telezakupy
08:05 Ukryta prawda - program obyczajowy
11:00 Przyjaciele - serial komediowy, USA
11:55 Anna German - serial obyczajowy, Rosja, Ukraina, Polska, Chorwacja
13:00 Sophia Grace i Rosie: Królewska przygoda - film rodzinny, USA, 2014, reż. Brian Levant, wyk. Sophia Grace Brownlee, Rosie McClelland, Margaret Clunie, Emma Pierson, Anna Skellern
14:40 Boyhood - film obyczajowy, USA, 2014, reż. Richard Linklater, wyk. Ellar Coltrane, Patricia Arquette, Ethan Hawke, Lorelei Linklater
18:00 Richie milioner - film komedia, USA, 1994

KOMEDIA

20:00 Akademia policyjna IV: Patrol obywatelski - film komedia, USA, 1987, reż. Jim Drake, wyk. Steve Guttenberg, Bubba Smith, David Graf, Michael Winslow, Sharon Stone, George Gaynes
21:50 Ted II - film komedia, prod. USA, 2015, reż. Seth McFarlane, wyk. Mark Wahlberg, Seth McFarlane, Amanda Seyfried, Jessica Barth, Giovanni Ribisi, Morgan Freeman
00:15 Mroczne cienie - film komedia, USA, Australia, 2012, reż. Tim Burton
02:25 Noc magii

TV 4

06:00 Pękniesz ze śmiechu **07:05** Kacze opowieści **08:55** Galileo **10:55** Galileo z Domu **11:10** Policjantki i Policjanci **13:20** Spartakus
15:00 STOP Drogówka **16:00** Policjantki i Policjanci Serial obyczajowy o dwóch oddziałach patrolujących ulice współczesnego Wrocławia. Pijackie zaułki, zapyziałe podwórka, złodziejskie mety - odważna ekipa pojawia się w najgorszych zakamarkach miasta, aby poznać mroczną rzeczywistość.
19:00 Galileo **20:00** Sprawiedliwi - Wydział Kryminalny **23:00** Zatopieni Chris Cody jest jednym z najlepszych żołnierzy -najemników na świecie. Jego metody pracy bywają jednak dla przełożonych zbyt kontrowersyjne.
01:05 Najgroźniejsi zabójcy
02:05 Interwencja

TV Trwam

10:15 Retrospekcja **10:20** Święty na każdy dzień **10:25** 100 cudownych miejsc na świecie **10:35** Polski Punkt Widzenia **11:00** Kropelka radości **12:00** Anioł Pański **12:03** Informacje dnia **12:20** Warto zauważyć **12:50** Porady Medyczne Bonifratrów **13:20** Ocalić od zapomnienia **13:30** Msza Święta **14:35** Apokryfy
15:30 Wierzę w Boga **16:00** Informacje dnia **16:10** Historia PL **17:00** Z Parlamentu Europejskiego **17:30** Okiem kamery **18:00** Anioł Pański
18:05 Informacje dnia **18:15** Rozmowy niedokończone **19:25** Święty na każdy dzień **19:30** Katecheza ks. bp. Antoniego Długosza **19:45** Modlitwa z telefonicznym udziałem dzieci **20:00** Informacje dnia **20:20** Różaniec **20:50** 100 cudownych miejsc na świecie **21:00** Apel

niedziela 26 lipca

TVP 1

06:05 Słownik polsko@polski
06:35 Wojsko - polskie.pl
07:00 Transmisja Mszy Świętej z Sanktuarium Bożego Miłosierdzia w Łagiewnikach
08:00 Tydzień
08:30 Zakochaj się w Polsce
09:00 Ziarno - Harcerstwo
09:30 Sekundy, które zmieniły życie
09:55 Rodzina Połanieckich - serial TVP
11:25 Klasztorne smaki
11:55 Między ziemią a niebem
12:00 Anioł Pański
12:15 Między ziemią a niebem
12:45 Wadowickie spotkania ze Świętym Janem Pawłem II
13:10 BBC w Jedynce - Błękitna Planeta - film
14:15 Z pamięci
14:25 Weterynarze z sercem

SERIAL KRYMINALNY

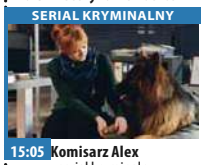

15:05 Komisarz Alex - serial kryminalny prod. TVP
16:00 Postaw na milion
17:00 Teleexpress
17:30 Blondynka - serial TVP
18:30 Jaka to melodia?
19:15 Tour de Pologne
19:30 Wiadomości
20:15 La Bandida - serial obyczajowy
21:15 Ośmiu wspaniałych
22:15 Zakochana Jedynka - Lato w Wietnamie
23:55 Niepokonana Jane - film akcji, prod. USA
01:40 Elita zabójców - film sensacyjny, prod. USA
03:45 Zaginiona - serial TVP
04:35 Z pamięci - Maria Anto - felieton
04:40 Zakończenie dnia

TVP 2

05:00 Cafe piosenka
05:25 Dla niesłyszących - Słowo na niedzielę - Lista szczęścia czyli błąd króla Salmona
05:35 Doktor z alpejskiej wioski - serial
06:25 Dla niesłyszących - M jak miłość - serial TVP
07:15 Spiszmy się jak na rolników przystało! - magazyn rolniczy
07:30 Pytanie na śniadanie
11:25 Spiszmy się jak na rolników przystało!
11:35 Gwiazdy w południe - Powrót Robin Hooda - film przygodowy, prod. USA, 1976
13:25 Va Banque - teleturniej
14:00 Familiada - teleturniej
14:35 Koło fortuny - teleturniej
15:15 Szansa na sukces. Opole 2020 - widowisko
16:20 Rodzinka.pl - serial

SERIAL OBYCZAJOWY

16:55 Zmiennicy - serial TVP
18:00 Panorama
18:20 Pogoda
18:30 Na dobre i na złe - serial TVP
19:20 Spiszmy się jak na rolników przystało! - felieton
19:25 Na sygnale - serial
20:00 Lato, muzyka, zabawa. Wakacyjna Trasa Dwójki - 2020 - koncert
22:40 Kino bez granic - Pokuta - dramat obyczajowy
00:50 Noc generałów - dramat
03:20 Z odzysku - dramat
05:10 Zakończenie dnia

TVN

04:35 Uwaga! - magazyn
04:50 Mango - telezakupy
07:00 Wstajesz i wiesz
09:00 Dzień Dobry Wakacje
11:30 Patent na dom
12:30 Co za tydzień - magazyn
13:15 Kochany urwis - film komedia, USA, 1990, reż. Dennis Dugan, wyk. John Ritter, Jack Warden, Michael Oliver, Gilbert Gottfried, Amy Yasbeck, Michael Richards
14:55 Kopciuszek: Bucik na miarę - film komedia, USA, 2016, reż. Michelle Johnston, wyk. Sofia Carson, Jennifer Tilly
16:55 Step Up IV : Rewolucja - film musical, USA, 2012, reż. Scott Speer, wyk. Kathryn McCormick
19:00 Fakty
19:20 Uwaga! koronawirus
19:45 Uwaga! - magazyn

FILM SENSACYJNY

20:00 Ostatni skaut - film sensacyjny, USA, 1991, reż. Tony Scott, wyk. Bruce Willis, Damon Wayans, Chelsea Field, Noble Willingham, Taylor Negron, Halle Berry
22:10 Człowiek demolka - film sensacyjny, USA, 1993, reż. Marco Brambilla, wyk. Sylvester Stallone, Wesley Snipes, Sandra Bullock, Nigel Hawthorne, Benjamin Bratt
00:35 Kuchenne rewolucje - program kulinarno-rozrywkowy
01:35 Ameryka Express
03:05 Noc magii - program ezoteryczny

POLSAT

06:00 Nowy dzień z Polsat News
07:35 Tarzan W afrykańskiej dżungli mama gorylica znajduje osierocone dziecko. Mimo, że przywódca stada, stary i mądry Kerchak jest przeciwny przyjęciu do grona gorylej rodziny, uparta Kala adoptuje chłopca i wychowuje go jak swoje własne dziecko. Tarzan dorasta razem ze swoim rówieśnikiem, wesołym małpiątkiem o imieniu Terk i uroczym słonikiem - Tantorem.
09:30 Gwiezdne wojny: Część IV - Nowa nadzieja Rycerze Jedi zostali wytępieni, a Imperium żelazną ręka sprawuje rządy nad całą galaktyką.
12:15 Piękna i Bestia

FILM FABULARNY

14:55 Życie Pi Wszystko zaczyna się i kończy w Montrealu, gdzie pewien pisarz natrafił na historię Piscine'a Militora Patela.
17:40 Nasz Nowy Dom - magazyn
18:50 Wydarzenia
19:30 Gość Wydarzeń
20:00 Sopocki Hit Kabaretowy - Słaba Płeć
23:00 Mocne uderzenie Scott Voss jest znudzonym życiem nauczycielem biologii. Mężczyzna uczy w podrzędnej szkole, która ma problemy finansowe.
01:30 Kapitan Phillips
04:15 Tajemnice losu
04:40 Disco Gramy - program rozrwkowy

TVP Kultura

06:50 Myśli na ten czas
07:00 Liturgia prawosławna z Zaleszan
08:25 Daleko od szosy - serial TVP
10:00 Zakochaj się w Polsc
10:25 Opole - koncertowe wspomnienia - felieton
10:40 14 Krajowy Festiwal Polskiej Piosenki Opole '76. Mikrofon i ekran
12:15 Animama - Lis i ptaszek - film animowany
12:35 Trzeci punkt widzenia - program publicystyczny
13:10 Kapryśne lato - film fabularny
14:35 Andras Schiff
17:05 Klucz do Wojtyły według Łuczewskiego
17:15 Niedziela z... rolami Wiesława Michnikowskiego - Skutki noszenia kapelusza w maju - film obyczajowy

WESTERN

20:00 Bilet na weekend - Zawodowiec - western, prod. Włochy, Hiszpania, 1970
22:05 Trzeci punkt widzenia - program publicystyczny
22:40 Dokument.pl - 21 x Nowy Jork - film
23:40 KFPP Opole - Opole 2019
00:15 Pewnego razu na Dzikim Zachodzie - western, prod. USA, Włochy
02:55 Mocne Kino - Dzieciństwo wodza - film prod. Francja, Wielka Brytania, Węgry, 2016, reż. Brady Corbet, wyk. Robert Pattinson
04:45 Sami Yaffa na tropie dźwięków - cykl dokumentalny

TV Puls

06:00 Lombard. Życie pod zastaw - serial
08:10 Siedem lat w Tybecie
10:50 Oz: Wielki i potężny
13:30 Najpiękniejsze baśnie: Deszczowa Pani
14:40 Najpiękniejsze baśnie braci Grimm: Stańcowane pantofelki
15:55 Ostatni władca wiatru Pan Ognia podbija cztery krainy, na które podzielony jest świat. Po upływie stu lat pojawia się Aang - potomek jedynej istoty zdolnej przywrócić równowagę.
18:00 Blondynka w koszarach
20:00 Niedziela z gwiazdami: John Wick
22:00 Atomic Blonde

FILM AKCJI

00:10 Snajper: Duch wojownika Elitarni snajperzy - Brandon Beckett i Richard Miller dostają do wykonania niezwykle istotne zadanie - mają chronić przed terrorystami ważny gazociąg.
02:10 Na wariackich papierach
03:05 Zobacz to! Blok powtórkowy: Taki jest świat - program informacyjny
04:00 Na jedwabnym szlaku
04:35 Z archiwum policji - serial dokumentalny
05:00 Rodzinny interes - serial obyczajowy

TVN 7

05:10 Ukryta prawda - program obyczajowy
06:00 Mango - telezakupy
08:05 Ukryta prawda - program obyczajowy
11:05 Przyjaciele - serial komediowy, USA
12:40 Anna German - serial obyczajowy, Rosja, Ukraina, Polska, Chorwacja
13:50 Ślub od pierwszego wejrzenia
15:50 Chisum - film western, USA, 1970, reż. Andrew V. McLaglen, wyk. John Wayne, Forrest Tucker, Christopher George, Ben Johnson, Glenn Corbett
18:15 Akademia policyjna IV: Patrol obywatelski - film komedia, USA, 1987, reż. Jim Drake, wyk. Steve Guttenberg, Bubba Smith, David Graf, Michael Winslow, Sharon Stone

FILM SENSACYJNY

20:00 Infiltracja - film sensacyjny, USA, Hong Kong, 2006, reż. Martin Scorsese, wyk. Leonardo DiCaprio, Matt Damon, Jack Nicholson- Martin SheenVera Farmiga, Anthony Anderson, Alec Baldwin
23:15 Martwa cisza - film sensacyjny, Australia, 1988, reż. Phillip Noyce, wyk. Nicole Kidman, Sam Neill, Billy Zane, Rod Mulliner
01:15 Ex machina - film S-F, Wielka Brytania, 2014, reż. Alex Garland, wyk. Domhnall Gleeson, Alicia Vikander, Oscar Isaac, Sonoya Mizuno
03:05 Noc magii

TV 4

07:05 Kacze opowieści **08:55** Pies na wagę diamentów Złodzieje diamentów postanawiają przewieźć skradzione kosztowności, ukrywając je w obroży psa.
11:05 Galileo **13:10** Gwiazdy Kabaretu **15:25** Spartakus cz. 2 **17:05** Smak miłości Zoe Walke pracuje w laboratorium smaków sieci kawiarni Star Kreme. **19:00** Galileo **20:00** Córka wilka Pracująca dla armii amerykańskiej Clair Hamilton wraca z Bliskiego Wschodu do domu na wieść o śmierci ojca.
21:50 Forteca Oparta na faktach historia załogi Latającej Fortecy - bombowca B-17. Podczas nalotu na Sycylię w 1943 roku ginie dowódca bombowca. **00:00** Ameryka pod ostrzałem **02:25** Disco Polo Life - program rozrywkowy

TV Trwam

09:30 Msza Święta **10:40** Cuda Jezusa **11:30** Przyjaciele i bohaterowie **12:00** Anioł Pański z Ojcem Świętym Franciszkiem **12:20** Wieś - to też Polska **13:30** Papież Polak do Rodaków **14:15** Pochodzenie świata **15:15** Wenezuela - San Félix **15:35** Góra Świętej Anny **16:00** Informacje dnia
16:10 Koncert życzeń **17:00** Tam, gdzie Bóg płacze **17:30** Okiem kamery **18:00** Anioł Pański **18:05** Informacje dnia **18:15** Rozmowy niedokończone **19:25** Święty na każdy dzień **19:30** Opowieści biblijne historie animowane z Nowego Testamentu
20:00 Informacje dnia **20:20** Różaniec **20:50** 100 cudownych miejsc na świecie. Pałac Vaux-le-Vicomte, Francja **21:00** Apel Jasnogórski **21:20** Informacje dnia **21:40** Retrospekcja

eprasa.pl b814c68ce0

poniedziałek 27 lipca

TVP 1

05:10 Przysięga - serial obyczajowy, prod. Turcja
06:00 Elif - serial, prod. Turcja
06:50 Spiszmy się jak na rolników przystało! - magazyn rolniczy
07:00 Transmisja Mszy Świętej z Sanktuarium Matki Bożej na Jasnej Górze
07:30 Okiem wiary
08:00 Wiadomości
08:10 Pogoda poranna
08:15 Kwadrans polityczny
08:40 Ta jedyna - serial
09:15 Ranczo - serial obyczajowy TVP
10:15 Komisarz Alex - serial kryminalny TVP
11:05 Ojciec Mateusz - serial kryminalny TVP
12:00 Wiadomości
12:10 Agrobiznes
12:35 Agropogoda - magazyn
12:45 BBC w Jedynce - Błękitna Planeta - film

SERIAL OBYCZAJOWY

14:00 Elif - serial, prod. Turcja, 2017
15:00 Wiadomości
15:10 Pogoda
15:15 Alarm! - magazyn
15:35 Gra słów. Krzyżówka
16:05 Przysięga - serial
17:00 Teleexpress
17:25 Jaka to melodia?
17:55 Uśmiech losu - serial
18:50 Jeden z dziesięciu
19:20 Tour de Pologne
19:30 Wiadomości
20:10 Alarm! - magazyn
20:35 La Bandida - serial
21:30 Sanatorium miłości
22:35 Świat bez fikcji
00:05 Miłosna rozgrywka - film obyczajowy
02:00 Lato w Wietnamie - serial, prod. Niemcy

TVP 2

05:25 Doktor z alpejskiej wioski - serial
06:15 Coś dla Ciebie
06:40 Spiszmy się jak na rolników przystało!
06:50 Bądźmy razem
07:30 Pytanie na śniadanie
11:25 Rodzinka.pl - serial komediowy TVP
11:55 Barwy szczęścia - serial obyczajowy TVP
12:30 Koło fortuny
13:05 Va Banque - teleturniej
13:35 Na sygnale - serial fabularyzowany TVP
14:05 Coś dla Ciebie
14:35 Operacja Zdrowie
15:10 Doktor z alpejskiej wioski - serial
16:00 Koło fortuny
16:35 Familiada - teleturniej
17:10 Więzień miłości
18:00 Panorama
18:20 Pogoda
18:30 Va Banque - teleturniej
19:00 Rodzinka.pl - serial

SERIAL OBYCZAJOWY

19:35 Barwy szczęścia - serial obyczajowy TVP
20:10 Przychodzi facet do lekarza - komedia, prod. Francja, 2014, reż. Dany Boon, wyk. Dany Boon, Kad Merad, Alice Pol, Jean - Yves Berteloot, Valerie Bonneton
22:05 Tajemnice Majorki - serial, prod. Wielka Brytania, 2019
23:05 Chemia - dramat, reż. Bartosz Prokopowicz, wyk. Agnieszka Żulewska, Tomasz Schuchardt
01:00 Warto kochać - serial
01:55 Zabić Kennedy'ego - dramat, prod. USA, 2013
03:30 To je Borowicz. Podróże ze smakiem

TVN

04:05 Uwaga! - magazyn
04:20 Kuchenne rewolucje - program kulinarno-rozrywkowy
05:10 Nowa Maja w ogrodzie
05:40 Akademia ogrodnika
05:45 Mango - telezakupy
07:00 Wstajesz i wiesz
09:00 Szpital
10:05 Kuchenne rewolucje
11:05 Detektywi - program kryminalny
12:15 Ukryta prawda - program obyczajowy
13:15 Szpital - program obyczajowy
14:15 Detektywi
15:25 Efekt Domina
16:00 Fakty po południu
17:00 Kuchenne rewolucje
18:00 Ukryta prawda
19:00 Fakty
19:25 Uwaga! koronawirus
19:55 Uwaga! - magazyn
20:15 Doradca smaku
20:20 Milionerzy

FILM SENSACYJNY

21:00 Godzina zemsty - film sensacyjny, prod. USA, 1999, reż. Brian Helgeland, wyk. Mel Gibson, Gregg Henry, Maria Bell, David Paymer, Bill Duke, Deborah Unger, Lucy Liu, William Devane, Kris Kristofferson, James Coburn
23:05 Szczęki II - film sensacyjny, prod. USA, 1978, reż. Jeannot Szwarc, wyk. Roy Scheider, Lorraine Gary, Murray Hamilton, Joseph Mascolo, Collin Wilcox
01:30 Co za tydzień - magazyn
02:20 Zabójcza broń - serial
03:20 Noc magii

POLSAT

06:00 Nowy dzień z Polsat News
08:45 Malanowski i Partnerzy - serial kryminalny prod. Polska Bronisław Malanowski rozwiązuje zagadki kryminalne, prowadząc biuro detektywistyczne.
09:45 Sekrety rodziny
10:45 Dlaczego ja?
11:45 Gliniarze
12:50 Wydarzenia
13:30 Interwencja
13:45 Trudne sprawy
14:45 Dlaczego ja?
15:50 Wydarzenia
16:25 Pogoda
16:30 Interwencja
16:45 Gliniarze
17:45 Sekrety rodziny
18:50 Wydarzenia
19:30 Gość Wydarzeń
19:45 Sport, Pogoda

FILM SENSACYJNY

20:05 MEGA HIT - Kapitan Phillips Oparty na prawdziwych wydarzeniach film Paula Greengrassa to opowieść o porwaniu amerykańskiego statku handlowego przez somalijskich piratów w 2009 roku.
22:55 Skazany na piekło Kyle LeBlanc to Amerykanin pracujący na kontrakcie w Rosji. Jego żona Grey ma nadzieję, że wszystko wynagrodzi jej fakt, że jest razem z mężem.
01:05 Nowy początek
03:40 Tajemnice losu
04:40 Disco Gramy - program rozrywkowy prod. Polska
05:25 Telezakupy TV Okazje

TVP Kultura

07:30 Wszystkie stworzenia duże i małe - serial, prod. Wielka Brytania
08:25 Co dalej? - program publicystyczny
08:55 Rzymskie wakacje - komedia romantyczna, prod. USA, 1953, reż. William Wyler, wyk. Gregory Peck, Audrey Hepburn, Eddie Hartley
11:00 Lalka - serial TVP
12:35 Krótka podróż - dramat, reż. Krzysztof Rogulski, wyk. Jan Nowicki, Leonard Pietraszak
13:30 Sztuka milczenia - film dokumentalny, reż. Rafael Lewandowski
14:35 Amator - dramat obyczajowy, reż. Krzysztof Kieślowski, wyk. Jerzy Stuhr
16:35 Towarzysze broni - dramat, prod. Francja, 1937
18:30 Informacje kulturalne

SERIAL OBYCZAJOWY

18:45 Serialowa nostalgia - Siedem życzeń - serial TVP, reż. Janusz Dymek
19:45 Muzeum Polskiej Piosenki
20:00 Rok 2020
20:35 Barwy dzieciństwa - Kolorowe wzgórza - dramat
22:10 Powidoki
22:25 Więcej niż fikcji
23:35 Zawodowiec - western
01:25 Informacje kulturalne
01:35 Ga, ga. Chwała bohaterom - film science fictionł
02:55 Pod elektrycznymi chmurami - film fabularny
05:10 Teledyski
05:50 Zakończenie dnia

TV Puls

06:00 Nash Bridges - serial sensacyjny Serial opowiadający o walce z przestępczością na ulicach San Francisco
08:00 Lombard. Życie pod zastaw - serial obyczajowy
10:00 Zaklinaczka duchów - serial fantasy Dzięki swojemu darowi Melinda Gordon potrafi komunikować się z zagubionymi duszami zmarłych ludzi i pomaga im przejść na drugą stronę.
14:00 Lombard. Życie pod zastaw - serial obyczajowy
16:00 Rodzinny interes - serial obyczajowy
18:00 Lombard. Życie pod zastaw - serial obyczajowy
20:00 Czarny orzeł

THRILLER

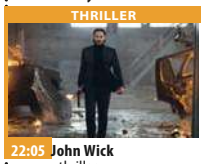

22:05 John Wick - thriller Były płatny morderca ściga gangsterów, którzy wtargnęli do jego domu, dokonując brutalnej napaści i kradzieży.
00:05 Zabójcze polowanie
02:00 Zobacz to! Blok powtórkowy: Taki jest świat - program informacyjny prod. Polska
02:55 Niesamowite!
03:55 Na jedwabnym szlaku
04:35 Z archiwum policji - serial dokumentalny
05:00 Rodzinny interes - serial obyczajowy

TVN 7

05:10 Szkoła
06:05 Mango telezakupy
07:30 Mała piękność - dokument
08:25 Po pierwsze kino
08:30 Ukryta prawda - program obyczajowy
11:30 Mango telezakupy
11:50 Szpital - program obyczajowy
12:50 Sąd rodzinny - program sądowy
13:50 Sędzia Anna Maria Wesołowska - program sądowy
14:50 Po pierwsze kino
14:55 Ukryta prawda - program obyczajowy
15:55 Szkoła
16:55 19 + - obyczajowy
18:00 Usta Usta - serial obyczajowy, Polska
19:00 Ukryta prawda - program obyczajowy prod. Polska

SERIAL OBYCZAJOWY

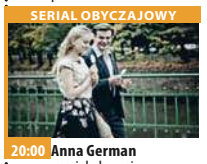

20:00 Anna German - serial obyczajowy, Rosja, Ukraina, Polska, Chorwacja
22:20 Maggie - film horror, USA, Szwajcaria, 2015, reż. Henry Hobson, wyk. Arnold Schwarzenegger, Abigail Breslin, Joely Richardson, Douglas M. Griffin
00:30 Ouija - film horror, USA, Japonia, 2014, reż. Stiles White, wyk. Olivia Cooke, Ana Coto, Daren Kagasoff, Bianca A. Santos
02:10 Druga strona medalu - talk show
02:35 Noc magii

TV 4

06:00 Strażnik Teksasu **08:00** Nasz Nowy Dom **09:00** Policjantki i Policjanci **12:00** STOP Drogówka **13:00** Hardkorowy lombard **14:00** Pamiętniki z wakacji **15:00** Septagon **16:00** Słoneczny patrol **17:00** Pamiętniki z wakacji **18:00** Policjantki i Policjanci **20:00** Sprawiedliwi - Wydział Kryminalny
21:00 Walka z cieniem. Ostatnia runda Artem Kolchin zostaje trenerem boksu. Nie odnosi jednak wielkich sukcesów, ponieważ trenowani przez niego zawodnicy zostają jeden po drugim znokautowani przez boksera z Południowej Afryki.
23:40 Eksplozja - film prod. USA, 1994, reż. Stephen Hopkins, wyk. Amis Suzy, Bridges Jeff, Bridges Lloyd **02:05** Włatcy móch **02:35** Graffiti **02:50** SuperLudzie

TV Trwam

10:15 Filmowe Życiorysy **11:25** 100 cudownych miejsc na świecie **11:35** Przyroda w Obiektywie **11:50** Kolory Świętości **11:55** Święty na każdy dzień **12:00** Anioł Pański **12:03** Informacje dnia **12:20** Jezus **12:50** Galilejczyk **13:20** 100 cudownych miejsc na świecie **13:30** Msza Święta **14:30** Oratorium **15:50** Ma się rozumieć **16:00** Informacje dnia **16:10** Sanktuaria polskie **16:30** Zew natury
16:55 Świadkowie **17:20** W wakacje zapraszamy do lasów Kujaw i Pomorza **17:30** Okiem kamery **18:00** Anioł Pański **18:05** Informacje dnia **18:15** Rozmowy niedokończone **19:25** Święty na każdy dzień **19:30** Jesteśmy katolikami **20:00** Informacje dnia **20:20** Różaniec **20:50** 100 cudownych miejsc na świecie **21:00** Apel

wtorek 28 lipca

TVP 1

05:10 Przysięga - serial
06:00 Elif - serial, prod. Turcja
07:00 Transmisja Mszy Świętej z Sanktuarium Matki Bożej na Jasnej Górze
07:30 Agape
08:00 Wiadomości
08:10 Pogoda poranna
08:15 Kwadrans polityczny
08:40 Ta jedyna - serial
09:15 Ranczo - serial
10:15 Komisarz Alex - serial kryminalny TVP
11:05 Ojciec Mateusz - serial kryminalny TVP
12:00 Wiadomości
12:10 Agrobiznes
12:35 Agropogoda - magazyn
12:40 Magazyn Rolniczy
12:55 Natura w Jedynce - Nasze Galapagos. Część druga - dokumentalny
14:00 Elif - serial, prod. Turcja
15:00 Wiadomości
15:15 Alarm! - magazyn

TELETURNIEJ

15:35 Gra słów. Krzyżówka - teleturniej
16:05 Przysięga - serial obyczajowy, prod. Turcja
17:00 Teleexpress
17:20 Pogoda
17:25 Jaka to melodia?
17:55 Uśmiech losu - serial obyczajowy
18:50 Jeden z dziesięciu
19:20 Tour de Pologne
19:30 Wiadomości
20:10 Alarm! - magazyn
20:35 La Bandida - serial
21:30 Sanatorium miłości -
22:35 Ocaleni - reality show
23:40 Siła spokoju - dramat
01:50 Kraina Jane Austen - komedia
03:35 Noc Walpurgi - dramat
04:45 Notacje

TVP 2

04:55 Cafe piosenka
05:25 Doktor z alpejskiej wioski - serial
06:15 Wspólna droga
06:40 Spiszmy się jak na rolników przystało!
06:50 Bądźmy razem
07:30 Pytanie na śniadanie
11:25 Rodzinka.pl - serial komediowy TVP
11:55 Barwy szczęścia - serial obyczajowy TVP
12:30 Koło fortuny
13:05 Va Banque - teleturniej
13:35 Na sygnale - serial fabularyzowany TVP
14:05 Chłopi - serial TVP
15:10 Doktor z alpejskiej wioski - serial
16:00 Koło fortuny
16:35 Familiada - teleturniej
17:10 Więzień miłości
18:00 Panorama
18:20 Pogoda
18:30 Va Banque - teleturniej
19:00 Rodzinka.pl - serial

SERIAL OBYCZAJOWY

19:30 Barwy szczęścia - serial obyczajowy TVP
20:10 Sprawa się rypła - komedia
21:45 Siostry - film obyczajowy, prod. Włochy, 2016
22:55 Film dla Stasia - film dokumentalny
23:55 Rodzinka.pl - serial komediowy TVP
00:30 Defekt - serial
01:30 Przychodzi facet do lekarza - komedia, prod. Francja, 2014, reż. Dany Boon, wyk. Dany Boon, Kad Merad
03:25 Dian Fossey
04:20 To je Borowicz. Podróże ze smakiem - magazyn kulinarny
04:45 Zakończenie

TVN

04:35 Uwaga! - magazyn
04:55 Kuchenne rewolucje
05:45 Mango - telezakupy
07:00 Wstajesz i wiesz
09:00 Doradca smaku - Krewetki z chorizo i komosą
09:05 Szpital - program obyczajowy
10:05 Kuchenne rewolucje - program kulinarno-rozrywkowy
11:05 Detektywi
12:15 Ukryta prawda
13:15 Szpital - program obyczajowy
14:15 Detektywi
15:25 Milionerzy
16:00 Fakty po południu
17:00 Kuchenne rewolucje
18:00 Ukryta prawda
19:00 Fakty
19:25 Uwaga! koronawirus
19:55 Uwaga! - magazyn
20:15 Doradca smaku
20:20 Milionerzy

FILM SENSACYJNY

21:00 Krwawy diament - film sensacyjny, USA/Niemcy, 2006, reż. Edward Zwick, wyk. Leonardo DiCaprio, Djimon Hounsou, Jennifer Connelly, Kagiso Kuypers, Arnold Vosloo, Antony Coleman
00:00 Kuba Wojewódzki - talk show
01:00 Nagłe zderzenie - film sensacyjny, prod. USA, 1983, reż. Clint Eastwood, wyk. Clint Eastwood, Sondra Locke, Pat Hingle, Bradford Dillman, Paul Drake
03:30 Noc magii - program ezoteryczny prod. Polska

POLSAT

06:00 Nowy dzień z Polsat News
08:45 Malanowski i Partnerzy
09:45 Sekrety rodziny
10:45 Dlaczego ja?
11:45 Gliniarze
12:50 Wydarzenia
13:30 Interwencja
13:45 Trudne sprawy
14:45 Dlaczego ja?
15:50 Wydarzenia
16:25 Pogoda
16:30 Interwencja
16:45 Gliniarze
17:45 Sekrety rodziny
18:50 Wydarzenia
19:30 Gość Wydarzeń
19:45 Sport
19:55 Pogoda
20:05 Nowy początek Na ziemi lądują statki obcych. Do zbadania sprawy, Weber zbiera zespół specjalistów, wśród których są Louise Banks i fizyk Ian Donnelly.

FILM SENSACYJNY

22:40 Bez hamulców Wilee to pełen brawury kurier rowerowy, który robi wszystko, by klienci otrzymywali przesyłki na czas. Tym razem nie będzie miał lekko: w pościg za nim rusza psychopatyczny policjant. Wilee należy do elity rowerowych kurierów w Nowym Jorku.
00:25 Drużyna A - film sensacyjny Drużyna A to czteroosobowa ekipa byłych komandosów. Dowódcą jednostki jest Hannibal.
03:00 Tajemnice losu
04:40 Disco Gramy - program rozrywkowy prod. Polska
05:25 Telezakupy TV Okazje

TVP Kultura

07:30 Wszystkie stworzenia duże i małe - serial
08:25 Informacje kulturalne
08:40 Powidoki
08:55 Towarzysze broni - dramat, prod. Francja, 1937, reż. Jean Renoir
11:00 Lalka - serial TVP
12:35 Kaprysy Łazarza
13:30 Rok 2020 - cykl dokumentalny
13:55 Łom - film dokumentalny, reż. Tadeusz Pikulski
15:00 Trędowata - melodramat, reż. Jerzy Hoffman, wyk. Elżbieta Starostecka, Leszek Teleszyński, Jadwiga Barańska
16:45 Pau Casals - siła milczenia, prod. Hiszpania, 2017, reż. Manuel Huerga
18:30 Klucz do Wojtyły według Łuczewskiego
18:45 Serialowa nostalgia
19:40 Muzeum Polskiej Piosenki - „Boskie Buenos"

SERIAL OBYCZAJOWY

20:00 Stulecie Winnych - serial TVP
20:50 Klucz do Wojtyły według Łuczewskiego - Ojciec, Syn i Duch
21:05 Lekkie obyczaje - Zagubieni - komediodramat
23:00 Co dalej? - program publicystyczny
23:35 Portrety - Alfabet Greenawaya - film dokumentalny
00:55 Dziadek do orzechów - balet, prod. Niemcy, 2018, reż. Christian Spuck
02:45 Kino nocne - Kolorowe wzgórza - dramat
04:15 Jutro będzie niebo - film obyczajowy
05:30 Teledyski
05:50 Zakończenie dnia

TV Puls

06:00 Nash Bridges - serial sensacyjny
08:00 Lombard. Życie pod zastaw - serial obyczajowy prod. Polska
10:00 Zaklinaczka duchów - serial fantasy
14:00 Lombard. Życie pod zastaw - serial obyczajowy
16:00 Rodzinny interes - serial obyczajowy Srial opowiadający o dwójce przyjaciół z dzieciństwa Wojtku i Ryszardzie (Marek Krupski i Ireneusz Dydliński), którzy wychowali się w domu dziecka, a po latach postanowili otworzyć warsztat samochodowy. Pracuje tu niezawodny duet mechaników.

SERIAL OBYCZAJOWY

18:00 Lombard. Życie pod zastaw - serial obyczajowy
20:00 Ryzykanci Tajny agent zesłany przez swych mocodawców na "przymusową emeryturę" ucieka z niewoli, by ratować swoją rodzinę przed zemstą śmiertelnego wroga.
21:50 Wykidajło
00:05 Last Vegas
02:10 Na wariackich papierach
03:15 Zobacz to! Blok powtórkowy: Tajemnice medyczne
04:15 Z archiwum policji
05:00 Rodzinny interes - serial obyczajowy

TVN 7

05:10 Szkoła
06:05 Mango telezakupy
07:30 Mała piękność - dokument
08:25 Po pierwsze kino
08:30 Ukryta prawda - program obyczajowy
11:30 Mango telezakupy
11:50 Szpital - program obyczajowy
12:50 Sąd rodzinny - program sądowy
13:50 Sędzia Anna Maria Wesołowska - program sądowy
14:50 Po pierwsze kino
14:55 Ukryta prawda - program obyczajowy
15:55 Szkoła
16:55 19 + - obyczajowy
18:00 Usta Usta - serial obyczajowy
19:00 Ukryta prawda - program obyczajowy

FILM SENSACYJNY

20:00 Czerwona gorączka - film sensacyjny, USA, 1988, reż. Walter Hill, wyk. Arnold Schwarzenegger, James Belushi, Peter Boyle, Ed O'Ross, Gina Gershon
22:15 Infiltracja - film sensacyjny, USA, Hong Kong, 2006, reż. Martin Scorsese, wyk. Leonardo DiCaprio, Matt Damon, Jack Nicholson-Martin SheenVera Farmiga, Anthony Anderson, Alec Baldwin
01:25 Kości - serial, USA
02:25 Druga strona medalu - talk show
02:50 Noc magii - program ezoterczny

TV 4

06:00 Strażnik Teksasu **08:00** Nasz Nowy Dom **09:00** Policjantki i Policjanci **12:00** STOP Drogówka **13:00** Hardkorowy lombard **13:30** Królowie australijskiego lombardu **14:00** Pamiętniki z wakacji **15:00** Septagon
16:00 Słoneczny patrol **17:00** Pamiętniki z wakacji **18:00** Policjantki i Policjanci
20:00 Sprawiedliwi - Wydział Kryminalny **21:00** Córka wilka Pracująca dla armii amerykańskiej Clair Hamilton wraca z Bliskiego Wschodu do domu na wieść o śmierci ojca. **22:50** Zadyma w Bangkoku Pełen adrenaliny, scen walki i kaskaderskich popisów film akcji, rozgrywający się w zawrotnym tempie w niepowtarzalnej scenerii Bangkoku. **00:35** Włatcy móch **01:35** Galileo **02:35** Graffiti

TV Trwam

11:05 Mocni w wierze **11:35** 100 cudownych miejsc na świecie **11:45** Historia i architektura
12:00 Anioł Pański **12:03** Informacje dnia **12:20** Sanktuaria polskie **12:40** Człowiek orkiestra **13:30** Msza Święta **14:30** Filmowe życiorysy **15:40** 100 cudownych miejsc na świecie**15:50** Ma się rozumieć **16:00** Informacje dnia **16:10** Jestem mamą **16:30** Kalejdoskop Młodych **16:50** Robi **17:05** Święty na każdy dzień **17:10** Prosto o gospodarce **17:30** Okiem kamery **18:00** Anioł Pański **18:05** Informacje dnia **18:15** Rozmowy niedokończone
19:25 Święty na każdy dzień **19:30** Każdy maluch to potrafi **19:45** Modlitwa z telefonicznym udziałem dzieci **20:00** Informacje dnia **20:20** Różaniec **20:50** 100 cudownych miejsc na świecie **21:00** Apel Jasnogórski

eprasa.pl b814c68ce0

środa 29 lipca

TVP 1

05:10 Przysięga - serial obyczajowy, prod. Turcja
06:00 Elif - serial, prod. Turcja
07:00 Transmisja Mszy Świętej z Sanktuarium Matki Bożej na Jasnej Górze
07:30 Rodzinny ekspres
08:00 Wiadomości
08:10 Pogoda poranna
08:15 Kwadrans polityczny
08:40 Ta jedyna - serial
09:15 Ranczo - serial obyczajowy TVP
10:15 Komisarz Alex - serial
11:05 Ojciec Mateusz - serial
12:00 Wiadomości
12:10 Agrobiznes
12:35 Agropogoda - magazyn
12:40 Rok w ogrodzie Extra
13:00 Natura w Jedynce - Nasze Galapagos
14:00 Elif - serial, prod. Turcja
15:00 Wiadomości
15:15 Alarm! - magazyn
15:35 Gra słów. Krzyżówka

SERIAL OBYCZAJOWY

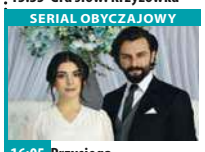

16:05 Przysięga - serial obyczajowy, prod. Turcja
17:00 Teleexpress
17:20 Pogoda
17:25 Jaka to melodia?
17:55 Uśmiech losu - serial obyczajowy
18:50 Jeden z dziesięciu
19:20 Tour de Pologne
19:30 Wiadomości
20:10 Alarm! - magazyn
20:35 La Bandida - serial obyczajowy
21:30 Sanatorium miłości
22:35 Historia bez tajemnic - Fenomen polskości
23:35 Zdradzona - thriller, prod. USA, 2017
01:15 Determinator - serial kryminalny TVP
02:05 Wojsko - polskie.pl

TVP 2

04:50 Cafe piosenka
05:20 Doktor z alpejskiej wioski - serial
06:15 Pożyteczni.pl
06:40 Spiszmy się jak na rolników przystało!
06:50 Bądźmy razem
07:30 Pytanie na śniadanie
11:25 Rodzinka.pl - serial komediowy TVP
11:55 Barwy szczęścia - serial obyczajowy TVP
12:30 Koło fortuny
13:05 Va Banque - teleturniej
13:35 Na sygnale - serial fabularyzowany TVP
14:05 Chłopi - serial TVP
15:10 Doktor z alpejskiej wioski - serial
16:00 Koło fortuny
16:35 Familiada - teleturniej
17:10 Więzień miłości
18:00 Panorama
18:30 Va Banque - teleturniej
19:00 Rodzinka.pl - serial

SERIAL OBYCZAJOWY

19:30 Barwy szczęścia - serial obyczajowy prod. TVP
20:10 Kino relaks - Facet z odzysku - film fabularny, prod. USA, Niemcy, 2008, reż. Brian Burns
21:55 Zemsta o jasnych oczach - serial obyczajowy, prod. Francja
23:45 Goście, goście 3: Rewolucja - komedia, prod. Francja, 2016, reż. Jean - Marie Poire
01:45 Chicago Girl. Facebookowa rewolucja - film dokumentalny
03:10 Trzeci oficer - serial
04:00 To je Borowicz. Podróże ze smakiem
04:25 Zakończenie dnia

TVN

04:35 Uwaga! - magazyn
04:55 Kuchenne rewolucje - program kulinarno-rozrywkowy
05:45 Mango - telezakupy
07:00 Wstajesz i wiesz
09:00 Doradca smaku
09:05 Szpital
10:05 Kuchenne rewolucje - program kulinarno-rozrywkowy
11:05 Detektywi
12:15 Ukryta prawda
13:15 Szpital - program obyczajowy
14:15 Detektywi - program kryminalny
15:25 Milionerzy
16:00 Fakty po południu
17:00 Kuchenne rewolucje - program kulinarny
18:00 Ukryta prawda
19:00 Fakty
19:25 Uwaga! koronawirus
19:55 Uwaga! - magazyn
20:15 Doradca smaku

PROGRAM ROZRYWKOWY

20:20 Milionerzy - program rozrywkowy
21:00 Egzekutor - film sensacyjny, USA, 1996, reż. Charles Russell, wyk. Arnold Schwarzenegger, James Caan, Vanessa Williams, James Coburn, Robert Pastorelli
23:30 Serenity - film S-F, USA, 2005, reż. Joss Whedon, wyk. Nathan Fillion, Gina Torres, Adam Baldwin, Alan Tudyk, Morena Baccarin, Jewel Staite, Chiwetel Eliofor
01:55 My Way
02:25 Nie z tego świata - serial, USA
03:25 Noc magii

POLSAT

06:00 Nowy dzień z Polsat News
08:45 Malanowski i Partnerzy
09:45 Sekrety rodziny
10:45 Dlaczego ja?
11:45 Gliniarze
12:50 Wydarzenia
13:30 Interwencja
13:45 Trudne sprawy
14:45 Dlaczego ja?
15:50 Wydarzenia
16:25 Pogoda
16:30 Interwencja
16:45 Gliniarze
17:45 Sekrety rodziny
18:50 Wydarzenia
19:30 Gość Wydarzeń
19:45 Sport
19:55 Pogoda
20:05 Drużyna A Drużyna A to ekipa byłych komandosów. Dowódcą jednostki jest Hannibal. Trzej pozostali to: Buźka, B.A. Baracus oraz Murdock.

FILM SENSACYJNY

22:40 Kocham cię, Beth Cooper Gdy Denis Cooverman - największy frajer w liceum, podczas swojej mowy pożegnalnej ogłosił swoją miłość do Beth Cooper - najpopularniejszej dziewczyny w szkole, wszyscy oniemieli. Jednak prawdziwym szokiem jest wizyta Beth oraz jej dwóch najlepszych przyjaciółek w domu Denisa, podczas której zamierzają pokazać mu jak bawi się fajna młodzież.
00:55 Nasz Nowy Dom - magazyn prod. Polska
02:55 Tajemnice losu
04:40 Disco Gramy

TVP Kultura

07:30 Wszystkie stworzenia duże i małe - serial
08:30 Trzeci punkt widzenia - program publicystyczny
09:05 Pau Casals
11:00 Kolumbowie - serial
13:05 Klucz do Wojtyły według Łuczewskiego
13:15 Którędy po sztukę - Maria Jarema
13:30 Japonia z góry - serial dokumentalny, prod. Francja, 2018
14:25 Niepospolita - film krótkometrażowy, reż. Tomasz Dobosz
14:55 Twój Vincent - film animowany, prod. Wielka Brytania, Polska, 2017
16:40 Sugarland Express - dramat, prod. USA, 1974
18:30 Informacje kulturalne
18:45 Serialowa nostalgia - Siedem życzeń - serial
19:45 Muzeum Polskiej Piosenki

FILM FABULARNY

20:00 W trzy miesiące dookoła świata - Słodki kraj - film fabularny, prod. Australia, 2017, reż. Warwick Thornton, wyk. Hamilton Morris, Bryan Brown, Sam Neill, Thomas M. Wright
22:00 Geniusz - serial
23:05 Dokument w podróży - Delacroix. Z Paryża do Maroka
00:40 Powidoki - program publicystyczny
00:55 Lekkie obyczaje - Zagubieni - komediodramat, prod. Czechy, 2015
02:40 Scena Klasyczna - Maciej Frąckiewicz - koncert
03:15 Informacje kulturalne - informator kulturalny

TV Puls

06:00 Nash Bridges - serial sensacyjny Głównym bohaterem jest sprytny policjant Nash Bridges (Don Johnson), który w raz ze swoim partnerem Joe Dominguez (Cheech Marin) walczy z przestępczością w mieście.
08:00 Lombard. Życie pod zastaw - serial obyczajowy
10:00 Zaklinaczka duchów - serial fantasy
14:00 Lombard. Życie pod zastaw - serial obyczajowy
16:00 Rodzinny interes - serial obyczajowy
18:00 Lombard. Życie pod zastaw - serial obyczajowy
20:00 Kod 211
21:45 Domino śmierci

FILM SENSACYJNY

23:35 Życzenie śmierci 2 Paul Kersey przeprowadza się z córką do Los Angeles, by rozpocząć nowe życie. Gdy uliczni chuligani gwałcą i zabijają dziewczynę, ojciec poprzysięga zemstę.
01:10 Na wariackich papierach
02:10 Zobacz to! Blok powtórkowy: Niesamowite!
02:50 Taki jest świat - program informacyjny
03:35 Na jedwabnym szlaku
04:35 Z archiwum policji - serial dokumentalny
05:00 Rodzinny interes - serial obyczajowy

TVN 7

05:10 Szkoła
06:05 Mango telezakupy
07:30 Mała piękność - dokument
08:25 Po pierwsze kino
08:30 Ukryta prawda - program obyczajowy
11:30 Mango telezakupy
11:50 Szpital - program obyczajowy
12:50 Sąd rodzinny - program sądowy
13:50 Sędzia Anna Maria Wesołowska - program sądowy
14:50 Po pierwsze kino
14:55 Ukryta prawda - program obyczajowy
15:55 Szkoła
16:55 19 + - obyczajowy
18:00 Usta Usta - serial obyczajowy, Polska
19:00 Ukryta prawda - program obyczajowy

FILM WOJENNY

20:00 Czas apokalipsy - film wojenny, USA, 1979, reż. Francis Ford Coppola, wyk. Marlon Brando, Martin Sheen, Robert Duvall, Frederic Forrest, Sam Bottoms, Laurence Fishburne, Albert Hall, Harrison Ford, Dennis Hopper, Scott Glenn
00:25 Ted II - film komedia, USA, 2015, reż. Seth McFarlane, wyk. Mark Wahlberg, Seth McFarlane, Amanda Seyfried, Jessica Barth, Giovanni Ribisi, Morgan Freeman
02:40 Kości - serial, USA
03:25 Noc magii - program ezoteryczny

TV 4

06:00 Strażnik Teksasu **08:00** Nasz Nowy Dom **09:00** Policjantki i Policjanci **12:00** STOP Drogówka **13:00** Królowie australijskiego lombardu **14:00** Pamiętniki z wakacji **15:00** Septagon
16:00 Słonecznypatrol Akcja serialu rozgrywa się na plaży w południowej Kalifornii. Gwiazda serialu David Hasselhoff występuje w roli szefa patrolu dzielnych i atrakcyjnych ratowników. **17:00** Pamiętniki z wakacji
18:00 Policjantki i Policjanci - serial obyczajowy **20:00** Sprawiedliwi - Wydział Kryminalny **21:00** Zatopieni Cody jest jednym z najlepszych najemników na świecie. **23:00** Kroniki Strażnika **01:00** Włatcy móch **01:25** STOP Drogówka **02:25** Disco Polo Life **03:25** TOP 10 Lista Przebojów

TV Trwam

10:00 Informacje dnia **10:15** Lodowa podróż **11:00** Świat na wyciągnięcie ręki. Podróż na Polinezję **11:25** 100 cudownych miejsc na świecie. Opera w Sydney, Australia **11:40** Prosto o gospodarce
12:00 Anioł Pański **12:03** Informacje dnia **12:20** Na przekór ciemności **13:30** Msza Święta z kaplicy Cudownego Obrazu Matki Bożej Częstochowskiej na Jasnej Górze **14:30** Cena nadziei **15:50** Ma się rozumieć
16:00 Informacje dnia **16:10** Na zdrowie **16:30** Regał **17:00** Po stronie prawdy **17:30** Okiem kamery **18:00** Anioł Pański **18:05** Informacje dnia **18:15** Rozmowy niedokończone **19:25** Święty na każdy dzień **19:30** Brat Franciszek **20:00** Informacje dnia **20:20** Różaniec **20:50** Myśląc Ojczyzna **21:00** Apel Jasnogórski

czwartek 30 lipca

TVP 1

05:10 Przysięga - serial obyczajowy, prod. Turcja
06:00 Elif - serial, prod. Turcja
07:00 Transmisja Mszy Świętej z Sanktuarium Matki Bożej na Jasnej Górze
07:30 Coś dla Ciebie
08:00 Wiadomości
08:10 Pogoda poranna
08:15 Kwadrans polityczny
08:40 Ta jedyna - serial obyczajowy
09:15 Ranczo - serial obyczajowy TVP
10:15 Komisarz Alex - serial kryminalny TVP
11:05 Ojciec Mateusz - serial kryminalny TVP
12:00 Wiadomości
12:10 Agrobiznes
12:35 Agropogoda - magazyn
12:40 To się opłaca - magazyn
13:00 Natura w Jedynce - Szczeniaczki i ich wielki świat - film

SERIAL OBYCZAJOWY

14:00 Elif - serial, prod. Turcja, 2017
15:00 Wiadomości
15:15 Alarm! - magazyn
15:35 Gra słów. Krzyżówka
16:05 Przysięga - serial
17:00 Teleexpress
17:25 Jaka to melodia?
17:55 Uśmiech losu - serial
18:50 Jeden z dziesięciu
19:20 Tour de Pologne
19:30 Wiadomości
20:10 Alarm! - magazyn
20:35 La Bandida - serial
21:30 Sprawa dla reportera
22:25 Sekundy, które zmieniły życie
22:50 Magazyn śledczy Anity Gargas - magazyn
23:30 Magazyn kryminalny 997 - magazyn

TVP 2

04:50 Cafe piosenka - talk-show
05:20 Doktor z alpejskiej wioski - serial, prod. Niemcy, 2008
06:10 Operacja Zdrowie - Dermatologia. Nasza skóra w dobie noszenia maseczek - magazyn medyczny
06:40 Spiszmy się jak na rolników przystało!
06:50 Bądźmy razem
07:30 Pytanie na śniadanie
11:25 Rodzinka.pl - serial komediowy TVP
11:55 Barwy szczęścia - serial obyczajowy TVP
12:30 Koło fortuny - teleturniej
13:05 Va Banque - teleturniej
13:35 Na sygnale - serial fabularyzowany TVP
14:10 Chłopi - serial TVP
15:10 Doktor z alpejskiej wioski - serial

TELETURNIEJ

16:00 Koło fortuny - teleturniej
16:35 Familiada - teleturniej
17:10 Więzień miłości
18:00 Panorama
18:20 Pogoda
18:30 Va Banque - teleturniej
19:00 Rodzinka.pl - serial komediowy TVP
19:30 Barwy szczęścia - serial obyczajowy TVP
20:05 Filmowe czwartki
20:10 Filmowe czwartki - Ondine - film obyczajowy
22:05 Ocean desperacji - thriller
24:00 Wielki napad na pociąg - film sensacyjn
02:00 Kryminalne zagadki Las Vegas - serial
02:50 Art Noc

TVN

04:35 Uwaga! - magazyn
04:55 Kuchenne rewolucje
05:45 Mango - telezakupy
07:00 Wstajesz i wiesz
09:00 Doradca smaku
09:05 Szpital - program obyczajowy
10:05 Kuchenne rewolucje - program kulinarno-rozrywkowy
11:05 Detektywi - program kryminalny
12:15 Ukryta prawda
13:15 Szpital - program obyczajowy
14:15 Detektywi - program kryminalny
15:25 Milionerzy
16:00 Fakty po południu
17:00 Kuchenne rewolucje
18:00 Ukryta prawda
19:00 Fakty
19:25 Uwaga! koronawirus
19:55 Uwaga! - magazyn
20:15 Doradca smaku
20:20 Milionerzy

PROGRAM KULINARNY

21:00 Kuchenne rewolucje - program kulinarno-rozrywkowy
22:00 Zemsta cieciów - film komedia, USA, 2011, reż. Brett Ratner, wyk. Eddie Murphy, Ben Stiller, Casey Affleck, Alan Alda, Matthew Broderick, Judd Hirsch, Tea Leoni
00:10 Gruby i chudszy - film komedia, USA, 1996, reż. Tom Shadyac, wyk. Eddie Murphy, Jada Pinkett Smith, James Coburn, Larry Miller, Dave Chappelle, John Ales
02:15 Uwaga! - magazyn
02:40 Noc magii

POLSAT

06:00 Nowy dzień z Polsat News
08:45 Malanowski i Partnerzy - serial kryminalny
09:45 Sekrety rodziny
10:45 Dlaczego ja?
11:45 Gliniarze
12:50 Wydarzenia
13:30 Interwencja - magazyn prod. Polska
13:45 Trudne sprawy
14:45 Dlaczego ja?
15:50 Wydarzenia
16:25 Pogoda
16:30 Interwencja - magazyn prod. Polska
16:45 Gliniarze - serial kryminalny prod. Polska
17:45 Sekrety rodziny
18:50 Wydarzenia
19:30 Gość Wydarzeń
19:45 Sport, Pogoda

FILM OBYCZAJOWY

20:00 Miłość na zamówienie Tripp jest przystojny, czarujący, wysportowany, ma dobrą pracę i pieniądze. Jest z nim tylko jeden problem: ma 35 lat, ale ani myśli wyprowadzać się z domu rodziców. Nic zresztą dziwnego- mamusia sprząta mu, podaje śniadanie i pierze jego rzeczy. To jak wieczny pobyt na wakacjach.
22:10 50 pierwszych randek
00:15 Chirurdzy - serial obyczajowy
02:15 Tajemnice losu
04:40 Disco Gramy - program rozrywkowy prod. Polska
05:25 Telezakupy TV Okazje

TVP Kultura

07:30 Wszystkie stworzenia duże i małe - serial
08:20 Informacje kulturalne
08:35 Studio Kultura
08:50 Laterna Magica - film animowany
09:00 Sugarland Express - dramat, prod. USA, 1974, reż. Steven Spielberg, wyk. Goldie Hawn
11:00 Kolumbowie - serial
13:20 Informacje kulturalne
13:30 Ikony muzyki - John Lennon
14:25 Amerykański sen - film dokumentalny
15:05 W syberyjskich lasach
16:50 Blond Venus - dramat, prod. USA, 1932
18:30 Teatr na ten czas
18:45 Serialowa nostalgia - Siedem życzeń - serial
19:45 Muzeum Polskiej Piosenki
20:00 Kobra - Upiór w kuchni
21:20 Koło pióra - magazyn

FILM OBYCZAJOWY

21:35 Kino Mistrzów - Julieta - film prod. Hiszpania, 2016
23:15 Tribute to Tomasz Stańko - koncert
00:10 Nocny dokument - Trwoga
01:20 Teatr na ten czas
01:25 W trzy miesiące dookoła świata - Słodki kraj - film fabularny
03:15 Kino nocne - Daleko od nieba - dramat, prod. USA, Francja, 2002, reż. Todd Haynes, wyk. Julianne Moore, Dennis Quaid, Dennis Haysbert, Patricia Clarkson
05:00 Teledyski
05:50 Zakończenie dnia

TV Puls

06:00 Nash Bridges - serial sensacyjny
08:00 Lombard. Życie pod zastaw - serial obyczajowy
10:00 Zaklinaczka duchów - serial fantasy
14:00 Lombard. Życie pod zastaw - serial obyczajowy prod. Polska
16:00 Rodzinny interes - serial obyczajowy prod. Polska
18:00 Lombard. Życie pod zastaw - serial
20:00 Taxi Taksówkarz lubiący szybką jazdę i pechowy funkcjonariusz łączą siły, by złapać niemiecki gang złodziei. Bandyci zuchwale rabują kolejne banki, ośmieszając przy tym miejscową policję.
21:50 Starsky i Hutch

KOMEDIA

23:50 American Pie: Księga miłości Trzech nieszczęśliwych prawiczków znajduje księgę, zwaną biblią miłości, w szkolnej bibliotece East Great Falls High. Niestety, książka jest zniszczona, więc chłopcy będą musieli odszyfrować treść z jej pozostałości. Dzięki księdze przeżyją pełną wrażeń podróż wiodącą do utraty dziewictwa.
01:30 Na wariackich papierach
02:30 Zobacz to! Blok powtórkowy: Tajemnice medyczne
03:45 Taki jest świat - program informacyjny

TVN 7

05:10 Szkoła
06:05 Mango telezakupy
07:30 Mała piękność - dokument
08:25 Po pierwsze kino
08:30 Ukryta prawda - program obyczajowy
11:30 Mango telezakupy
11:50 Szpital - program obyczajowy
12:50 Sąd rodzinny - program sądowy
13:50 Sędzia Anna Maria Wesołowska - program sądowy
14:50 Po pierwsze kino
14:55 Ukryta prawda - program obyczajowy
15:55 Szkoła
16:55 19 + - obyczajowy
18:00 Usta Usta - serial obyczajowy, Polska
19:00 Ukryta prawda - program obyczajowy

KOMEDIA

20:00 Szefowie-wrogowie II - komedia, USA, 2014, reż. Sean Anders, wyk. Jason Bateman, Jason Sudeikis, Charlie Day, Jennifer Aniston, Kevin Spacey, Jamie Foxx, Chris Pine, Christoph Waltz
22:30 Detoks - film sensacyjny, USA, 2002, reż. Jim Gillespie, wyk. Sylvester Stallone, Kris Kristofferson, Tom Berenger, Jeffrey Wright, Robert Patrick, Charles S. Dutton, Dina Meyer, Sean Patrick Flanery
00:25 Kości - serial, USA
01:30 Druga strona medalu - talk show
02:25 Noc magii

TV 4

06:00 Strażnik Teksas - serial **08:00** Nasz Nowy Dom **09:00** Policjantki i Policjanci - serial sensacyjny prod. Polska **12:00** STOP Drogówka - magazyn **13:00** Królowie australijskiego lombardu
14:00 Pamiętniki z wakacji **15:00** Septagon **16:00** Słoneczny patrol **17:00** Pamiętniki z wakacji **18:00** Policjantki i Policjanci**20:00** Sprawiedliwi - Wydział Kryminalny **21:00** Forteca. Oparta na faktach historia załogi Latającej Fortecy - bombowca B-17. Podczas nalotu na Sycylię w 1943 roku ginie dowódca bombowca. Młody, niedoświadczony pilot, który wchodzi na jego miejsce musi walczyć o akceptację ze strony zgranego zespołu. **23:10** Tuż przed tragedią **01:25** STOP Drogówka

TV Trwam

09:30 Regał **10:00** Informacje dnia **10:15** Rozmowy niedokończone **11:25** Myśląc Ojczyzna **11:35** Przyroda i ludzie **12:00** Anioł Pański **12:03** Informacje dnia **12:20** Po stronie prawdy **12:50** Inżynier **13:20** 100 cudownych miejsc na świecie
13:30 Msza Święta **14:30** Franz Stock **15:25** Kolory Świętości **15:30** Ivato **15:50** Ma się rozumieć **16:00** Informacje dnia **16:10** Z wędką nad wodę w Polskę i Świat **16:35** Porady Medyczne Bonifratrów **17:00** Akademia pro-life **17:05** Duszpasterz **17:30** Okiem kamery **18:00** Anioł Pański **18:05** Informacje dnia
18:15 Rozmowy niedokończone **19:25** Święty na każdy dzień **19:30** Moja katolicka rodzina **20:00** Informacje dnia **20:20** Różaniec **20:50** 100 cudownych miejsc na świecie **21:00** Apel Jasnogórski

eprasa.pl b814c68ce0

OGŁOSZONE PRZETARGI NA TERENY ROLNE, TURYSTYCZNE I INWESTYCYJNE

Krajowy Ośrodek Wsparcia Rolnictwa

ODDZIAŁ TERENOWY W OLSZTYNIE
10-448 OLSZTYN, UL. GŁOWACKIEGO 6
TEL. 89 52-48-800, FAX. 89 52-48-802

Sekcja Zamiejscowa	Adres	Telefon	Sekcja Zamiejscowa	Adres	Telefon
Elbląg	ul.Nowodworska10B	(55) 230-65-20	**Bartoszyce**	ul.Kętrzyńska 45A	(89) 762-79-10
Grabin	Grabin 17	(89) 642-56-40	**Działdowo**	ul.M.Skłodowskiej-Curie 35	(23) 698-07-80
Kamionek	Kamionek 25	(89) 624-32-12	**Morąg**	ul.Dworcowa 13	(89) 757-85-20
Korsze	ul.W.Polskiego 41A	(89) 754-26-20	**Ełk**	ul.Zamkowa 8	(87) 621-74-60
Lidzbark Warm.	ul.Ornecka 6	(89) 767-78-10	**Olecko**	ul.Os.Lesk 20	(87) 523-43-10
			Bystry	Bystry 6A	(87) 428-42-51

Lp.	Powiat	Gmina	Działka			Charakter nieruchomości	Rodzaj przetargu	Cena wywoławcza (w zł)	Czynsz wywoławczy (w dt)	Termin przetargu		Miejsce przetargu	Informacje pod tel.
			obręb	numer	powierzchnia ogółem w ha					data	godzina		
1	szczycieński	Szczytno	Trelkowo	110/2	0,4200	nierolna	nieograniczony	27 200,00	xxx	04.08.2020	12:00	SZ Kamionek	896243212
2	szczycieński	Szczytno	Trelkowo	143/6	0,2200	nierolna	nieograniczony	14 500,00	xxx	04.08.2020	12:00	SZ Kamionek	896243212
3	szczycieński	Szczytno	Trelkowo	248	0,4200	nierolna	nieograniczony	32 300,00	xxx	04.08.2020	12:00	SZ Kamionek	896243212
4	szczycieński	Dźwierzuty	Dźwierzuty	322	0,5400	nierolna	nieograniczony	75 800,00	xxx	04.08.2020	09:30	SZ Kamionek	896243212
5	szczycieński	Pasym	Grom	293/1	0,5264	rolna	nieograniczony	13 850,00	xxx	04.08.2020	11:00	SZ Kamionek	896243212
6	szczycieński	Dźwierzuty	Dźwierzuty	78	0,2600	rolna	nieograniczony	8 800,00	xxx	04.08.2020	09:30	SZ Kamionek	896243212
7	szczycieński	Dźwierzuty	Jabłonka	92/10	0,6294	rolna	nieograniczony	15 800,00	xxx	04.08.2020	10:00	SZ Kamionek	896243212
8	szczycieński	Szczytno	Trelkowo	246	0,4400	nierolna	nieograniczony	34 100,00	xxx	04.08.2020	12:00	SZ Kamionek	896243212
9	piski	Biała Piska	Kowalewo	15/2, 27/4, 28/3, 28/5, 28/8	1,5900	rolna	nieograniczony	34 800,00	xxx	04.08.2020	10:00	SZ Ełk	876217460
10	piski	Biała Piska	Bełcząc	12/37	0,0457	rolna	nieograniczony	3 050,00	xxx	04.08.2020	10:00	SZ Ełk	876217452
11	ostródzki	Grunwald	Stębark	324	0,6000	nierolna	nieograniczony	49 000,00	xxx	05.08.2020	12:00	SZ Grabin	896425648
12	olsztyński	Jeziorany	Frankowo	446, 474/2, 477	2,6900	rolna	nieograniczony	xxx	11,01	06.08.2020	10:00	SZ Bartoszyce	897627910
13	olsztyński	Kolno	Wągsty	77/1, 83, 85, 91	5,1000	rolna	nieograniczony	xxx	5,37	06.08.2020	12:00	SZ Bartoszyce	897627910
14	olsztyński	Kolno	Wągsty	16/4	0,0500	rolna	nieograniczony	3 400,00	xxx	06.08.2020	10:00	SZ Bartoszyce	897627910
15	olsztyński	Jeziorany	Franknowo	650/7	0,8187	rolna	nieograniczony	16 800,00	xxx	06.08.2020	10:00	SZ Bartoszyce	897627910
16	elbląski	Godkowo	Godkowo	28/9	0,1101	nierolna	nieograniczony	21 900,00	xxx	07.08.2020	12:00	SZ Elbląg	552306527
17	braniewski	Płoskinia	Tolkowiec	15/2	0,5300	rolna	nieograniczony	19 000,00	xxx	07.08.2020	13:00	SZ Elbląg	552306535
18	braniewski	Pieniężno	Cieszęta	175/3, 175/4	0,6529	rolna	nieograniczony	32 200,00	xxx	07.08.2020	10:00	SZ Elbląg	552306535
19	elbląski	Młynary	Sąpy	17	1,2600	rolna	nieograniczony	34 000,00	xxx	07.08.2020	11:00	SZ Elbląg	552306527
20	braniewski	Braniewo	Żelazna Góra	407, 417, 418, udz. 17/100 w dz. 402	0,0987	nierolna	nieograniczony	28 300,00	xxx	10.08.2020	10:00	SZ Elbląg	552306535
21	działdowski	Płośnica	Mały Łęck	205	0,2300	nierolna	nieograniczony	19 900,00	xxx	11.08.2020	10:00	SZ Działdowo	236980786
22	elbląski	Markusy	Topolno Małe	54/2, 56/2	0,8900	rolna	nieograniczony	24 570,00	xxx	11.08.2020	10:00	SZ Elbląg	552306526
23	mrągowski	Mrągowo	Wyszembork	182/13	0,0488	rolna / nierolna	nieograniczony	3 000,00	xxx	12.08.2020	10:00	OT Olsztyn	895248947
24	kętrzyński	Kętrzyn	Wilkowo	230/2	0,0964	rolna	nieograniczony	8 000,00	xxx	13.08.2020	11:00	SZ Bartoszyce	897542630
25	kętrzyński	Korsze	Babieniec	32/1, 33/3	0,1541	rolna / nierolna	nieograniczony	9 910,00	xxx	13.08.2020	11:00	SZ Bartoszyce	897542630
26	kętrzyński	Kętrzyn	Borki	3/5	0,0499	rolna	nieograniczony	1 810,00	xxx	13.08.2020	13:00	SZ Bartoszyce	897542630
27	kętrzyński	Kętrzyn	Borki	30/9	0,3287	rolna	nieograniczony	9 330,00	xxx	13.08.2020	13:00	SZ Bartoszyce	897542630

eprasa.pl b814c68ce0

Lp.	Powiat	Gmina	Działka			Charakter nieruchomości	Rodzaj przetargu	Cena wywoławcza (w zł)	Czynsz wywoławczy (w dt)	Termin przetargu		Miejsce przetargu	Informacje pod tel.
			obręb	numer	powierzchnia ogółem w ha					data	godzina		
28	kętrzyński	Kętrzyn	Wilkowo	118/1, 118/2, 118/3	0,6889	nierolna	nieograniczony	36 000,00	xxx	13.08.2020	11:00	SZ Bartoszyce	897542630
29	kętrzyński	Kętrzyn	Borki	30/11	0,0907	rolna	nieograniczony	2 700,00	xxx	13.08.2020	13:00	SZ Bartoszyce	897542630
30	braniewski	Płoskinia	Pierzchały	94/11	0,0927	nierolna	nieograniczony	21 110,00	xxx	13.08.2020	11:00	SZ Elbląg	552306523
31	mrągowski	Piecki	Machary	320/70	0,0202	nierolna	nieograniczony	5 550,00	xxx	13.08.2020	10:00	OT Olsztyn	895248944
32	ostródzki	Ostróda	Kajkowo	330/57, udz. 2/134 w działkach: 330/44, 330/76, 330/76, 330/77, 330/79, 330/82 i 330/83	0,1328	nierolna	nieograniczony	110 500,00	xxx	18.08.2020	12:00	OT Olsztyn	895248870
33	olecki	Olecko	Gordejki	77/39, 77/27 (udz. 1/24), 77/42 (udz. 310/1000), 77/44 (udz. 2/14)	0,0320	nierolna	nieograniczony	10 000,00	xxx	18.08.2020	09:00	SZ Olecko	875234310
34	braniewski	Wilczęta	Spędy	68	0,1085	rolna	nieograniczony	3 860,00	xxx	20.08.2020	11:00	SZ Elbląg	552306523
35	węgorzewski	Węgorzewo	Łabapa	24/13, 24/10	37,4764	rolna	ograniczony	xxx	209,58	21.08.2020	10:00	SZ Bystry	874284251
36	braniewski	Płoskinia	Strubno	29/1	1,1800	rolna	ograniczony	30 100,00	xxx	24.08.2020	10:00	SZ Elbląg	552306535
37	braniewski	Pieniężno	Cieszęta	41/1	1,4700	rolna	ograniczony	42 250,00	xxx	24.08.2020	13:00	SZ Elbląg	552306535
38	szczycieński	Rozogi	Występ	256	5,1000	rolna	ograniczony	xxx	4,08	25.08.2020	11:00	SZ Kamionek	896243212
39	węgorzewski	Węgorzewo	Brzozowo	174/16	0,7214	rolna / nierolna	nieograniczony	18 350,00	xxx	25.08.2020	10:00	SZ Korsze	897542631
40	węgorzewski	Węgorzewo	Brzozowo	81/2	0,4357	rolna	nieograniczony	9 300,00	xxx	25.08.2020	10:00	SZ Korsze	897542631
41	węgorzewski	Węgorzewo	Brzozowo	59	0,9123	rolna	nieograniczony	21 500,00	xxx	25.08.2020	10:00	SZ Korsze	897542631
42	kętrzyński	Barciany	Suchawa	91/3	0,0300	rolna	nieograniczony	2 420,00	xxx	25.08.2020	13:00	SZ Korsze	897542631
43	kętrzyński	Barciany	Suchawa	110	0,9500	rolna	nieograniczony	16 700,00	xxx	25.08.2020	13:00	SZ Korsze	897542631
44	mrągowski	Sorkwity	Sorkwity	57/1, 57/2, 57/12, 57/14, 59/1, 59/2, 59/3, 59/6	10,8363	rolna / nierolna	ograniczony	xxx	55,43	25.08.2020	10:00	OT Olsztyn	895248947
45	działdowski	Działdowo	Komorniki	257	6,1375	rolna	ograniczony	xxx	1,61	26.08.2020	10:00	SZ Działdowo	236980784
46	węgorzewski	Węgorzewo	Prynowo	245	0,9612	rolna	nieograniczony	24 400,00	xxx	26.08.2020	10:00	SZ Korsze	897542631
47	węgorzewski	Węgorzewo	Prynowo	265/2	0,1934	rolna	nieograniczony	3 750,00	xxx	26.08.2020	10:00	SZ Korsze	897542631
48	węgorzewski	Węgorzewo	Prynowo	329	0,1399	rolna / nierolna	nieograniczony	3 450,00	xxx	26.08.2020	12:00	SZ Korsze	897542631
49	węgorzewski	Węgorzewo	Prynowo	284	0,0263	rolna / nierolna	nieograniczony	1 450,00	xxx	26.08.2020	12:00	SZ Korsze	897542631
50	kętrzyński	Srokowo	Leśniewo	87/2, 87/5, 88/2	0,2700	nierolna	nieograniczony	20 900,00	xxx	27.08.2020	10:00	SZ Korsze	897542631
51	kętrzyński	Barciany	Krelikiejmy	249/2	0,2900	nierolna	nieograniczony	16 100,00	xxx	27.08.2020	10:00	SZ Korsze	897542631
52	braniewski	Płoskinia	Łozy	8/7, udz. 1/4 w dz. 8/6	1,1135	rolna	ograniczony	24 910,00	xxx	28.08.2020	10:00	SZ Elbląg	552306523
53	kętrzyński	Barciany	Suchawa	16	1,1700	rolna	ograniczony	18 200,00	xxx	09.09.2020	10:00	SZ Korsze	897542631

Wykazy oraz ogłoszenia przetargów wywieszone zostaną w siedzibie Oddziału Terenowego KOWR w Olsztynie oraz siedzibie gminy właściwej ze względu na położenie nieruchomości.

Szczegółowe informacje o nieruchomościach oraz pełną treść ogłoszeń można uzyskać w siedzibie Oddziału Terenowego KOWR w Olsztynie, ul Głowackiego 6.

tel. 89 52 48 800, fax. 89 52-48-802 lub 807

www.kowr.gov.pl

94520otbr-B -P

eprasa.pl b814c68ce0

Krzyżówka klasyczna z hasłem

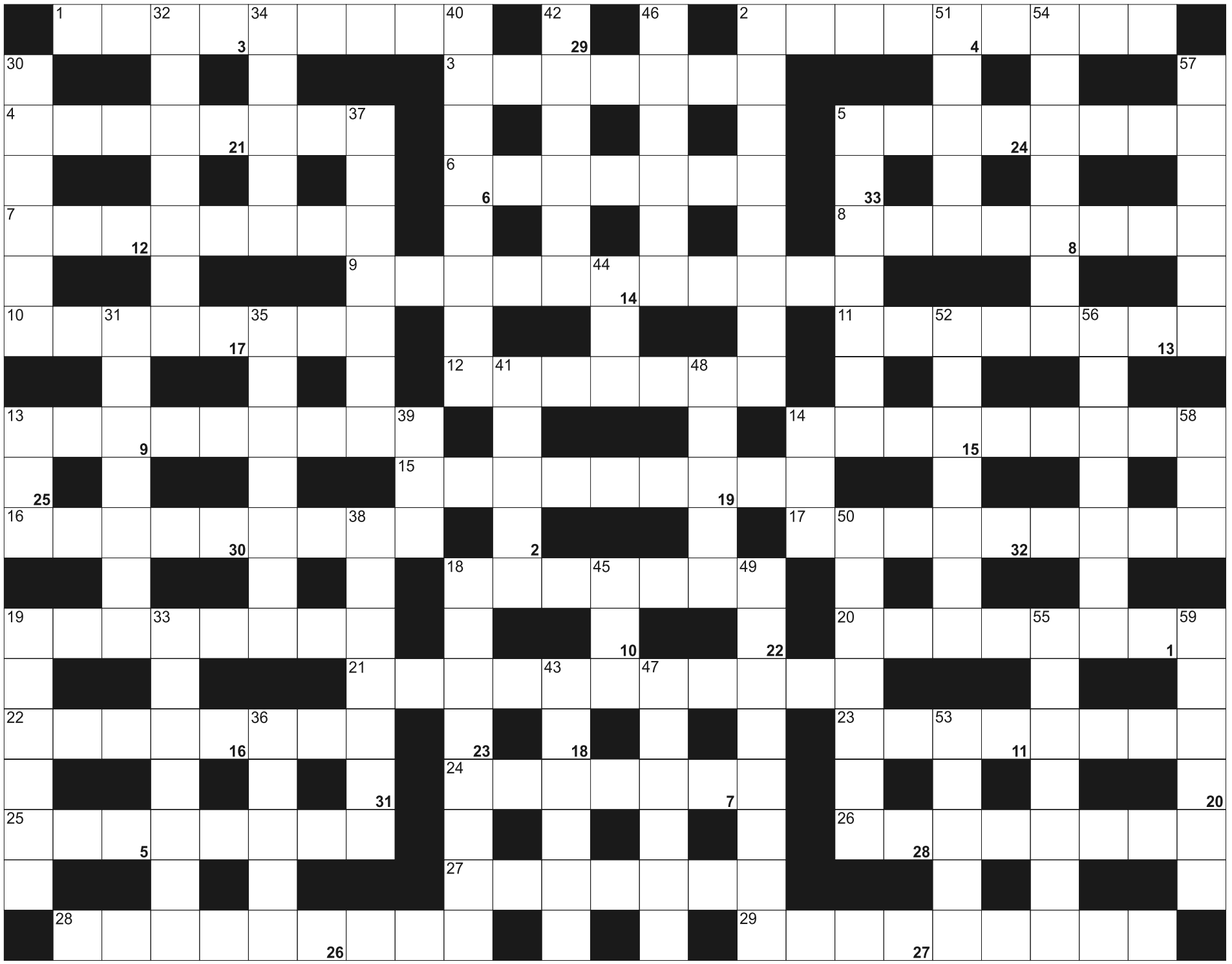

Litery z pól ponumerowanych od 1 do 33, utworzą rozwiązanie - przysłowie:

1	2	3		4	5	6	7	8	9	10	11	12		13	14	15	16		17	18	19	20	21	22
	23	24		25	26	27	28	29	30	31	32	33												

POZIOMO: 1) stolica Świętej Heleny; 2) dział medycyny od narządów ruchu; 3) pracownia artysty plastyka; 4) rodzaj groty; 5) ratel, ssak z łasicowatych; 6) w nich bagaż podróżnego; 7) wyżej od starosty; 8) przybliża obraz; 9) zakłopotanie, skrępowanie; 10) lokal z dziennikarzami; 11) paczka piw; 12) bracia polscy inaczej; 13) mieszkańcy Afryki; 14) spec od sztuki kulinarnej; 15) lista najbliższych filmów i spektakli; 16) wyobcowanie; 17) niejedna w smartfonie; 18) kulbak, kuzyn flądry; 19) naprawi wgniecenia; 20) 15 minut; 21) zmniejszenie zaludnienia; 22) jagodzian, owłosiona roślina; 23) stolica Syrii; 24) pożyczkobiorca, kredytobiorca; 25) winoznawstwo; 26) chronią dłonie; 27) omomierz inaczej; 28) drzewo złamane przez wiatr; 29) sybirak, wygnaniec.

PIONOWO: 2) mieszkańcy Armenii; 5) graniczy z Tajlandią; 13) Agnieszka dla przyjaciół; 14) i siatkówka, i warcaby; 18) tor wyścigów konnych; 19) mały Bartłomiej; 30) worek do spania; 31) wierzchnia warstwa łąk i pastwisk; 32) duży nóż do trzciny cukrowej; 33) korzeń włosa; 34) grupa zwierząt; 35) największe słodkowodne jezioro Meksyku; 36) pseudonim Dariusza Michalczewskiego; 37) rzeka w Gruzji i Azerbejdżanie; 38) droga, pas ruchu; 39) kenozoik lub archaik; 40) więcej niż potrzebna ilość; 41) waluta Indii; 42) stolica Niemiec; 43) wśród planet; 44) "... do młodości" Mickiewicza; 45) pseudonim Izuagbe Ugonoha; 46) klub piłkarski z Łodzi; 47) mały nóż chirurgiczny; 48) japońska motomarka; 49) skaczący lekkoatleta; 50) konny uczestnik korridy z piką; 51) pierwszy papież; 52) zajęcia ruchowe w przedszkolu; 53) święte miasto muzułmanów; 54) zawodowiec w siodle; 55) dżdżownice na ryby; 56) włoskie miasto karnawału; 57) działo artyleryjskie; 58) mieszane sztuki walki; 59) przeciwieństwo porażki.

eprasa.pl b814c68ce0

BIURO OGŁOSZEŃ Gazety Olsztyńskiej PRACUJE ZDALNIE!

#ZOSTAŃ WDOMU

89 539-74-80
89 539-74-81
89 539-74-82

b.ogloszen@gazetaolsztynska.pl

JUŻ WKRÓTCE BIURO OGŁOSZEŃ W NOWEJ LOKALIZACJI!

39920otbs-B-K

ZWIERZĘTA

kupię

FIRMA Markopol – skup bydła rzeźnego na terenie elbląskim, olsztyńskim i morąskim. Tel. 606-121-882, 732-733-844.

sprzedam

BYKI Limousine 100%, do rozrodu, 608-452-972

NARYBEK – zarybienia tel.600-460-777.

SPRZEDAM jałówki Limousine zacielone, 608-452-972

SPRZEDAŻ narybku: karpia sazana, amura, jazia, kolorowych www.ryby-gutocha.pl, 602-399-656

NIERUCHOMOŚCI

sprzedam

DOM + garaż, działka 8arów, Rybno, 509-347-713

DZIAŁKA rolna o pow. 45ha w miejscowości Ogródek koło Orzysza z dostępem do jeziora. 608-452-972.

MRĄGOWO, ul. Mrongowiusza, mieszkanie 39,4 m2, 4 tys./m2, 607-104-372

NOWY dom atrakcyjnie położony przy lesie, gm.Mszanowo, 724-208-026

SPRZEDAM 40 ha koło Bartoszyc – 606 265 487

mp-otbr-7090

SPRZEDAM dom w Olsztynie, wolnostojący, blisko centrum, tel. (89) 526-91-07

WWW.DOMKIANGIELSKIE.PL, 503-103-703

zamienię

WWW.ZAMIANY.OLSZTYN.PL mieszkań, domów 603-584-180

poszukuję wynająć

PILNE! Mężczyzna poszukuje pokoju do wynajęcia w Elblągu z dostępem do kuchni i łazienki, tel. 669-980-945.

do wynajęcia

KAWALERKĘ 24m2 wyposażoną Olsztyn Centrum, 605-606-668.

WYNAJMĘ pokój Tel. (89) 526-78-12.

PRACA

dam pracę

AGENCJA Pracy REMAX oferuje stałą lub sezonową pracę w Niemczech bez znajomości niemieckiego. Poszukujemy osób do załadunku paczek kurierskich, sortowania surowców wtórnych, pracowników śmieciarek. Zapewniamy zakwaterowanie i transport. Kontakt: 727-001-703.

DO obsługi bydła mlecznego, 668-104-607

DO prac budowlanych, wykończeniowych, 602-172-613

DOJARZA i pracownika w gospodarstwie, 515603782

FERMA indyków, mieszkanie, 602-593-421

KIEROWCĘ na tira wschód- zachód. 664-763-015

MECHANIKA do naprawy sprzętu rolniczego w dużym gospodarstwie z możliwością zamieszkania; okolice Ełku, 608-452-972

MĘŻCZYŹNIE lub parze w gospodarstwie rolnym przy bydle mlecznym, zakwaterowanie, wysokie wynagrodzenie. 609-823-248

MURARZA, możliwość zakwaterowania, 501-481-210.

PRACOWNIKA do gospodarstwa rolnego. Janów- produkcja roślinna, 501-561-327.

PRACOWNIKA w gospodarstwie rolnym do hodowli bydła, okolice Ełku, z możliwością zamieszkania, 608-452-972.

TRAKTORZYSTĘ w gospodarstwie, 515603782.

W gospodarstwie, tel.782-265-594.

ZATRUDNIĘ kierowcę C+E ruch międzynarodowy, weekendy w domu, 502662820

ZATRUDNIĘ stróża do gospodarstwa rolnego w okolicach Ełku z możliwością zamieszkania. 608-452-972.

ZATRUDNIĘ w gospodarstwie rolnym. Zakwaterowanie, wyżywienie + pensja, 602-724-745.

AUTO-MOTO

kupię

SAMOCHODY kasacja, 502-180-869

USŁUGI

budowa | remont

CYKLINOWANIE, 507-306-262

DACHY, naprawy Olsztyn, 502-202-377

HYDRAULICY, 501-209-794

POLBRUK, transport, 602-401-309

PRACE remontowo-budowlane, 530-364-455.

SZALÓWKA, podłoga, boazeria, sztacheta, taras; Tartak Żarnowo k. Augustowa, 693-491-205.

transport

PRZEPROWADZKI do 3,5t-66-28-36-250

NAUKA

ANGIELSKI, 507-506-536

RÓŻNE

sprzedam

DOBRE okna, 513-159-810, (89)642-02-82

DREWNO kominkowe, opałowe, transport, 576-935-573, 794-630-121.

GARAŻE blaszane, kojce, www.partnerstal.pl, 698-230-205

PALETY drewniane uszkodzone na opał 2 zł sztuka, tel. 502753210.

PIANINO i saxtenor, 517-027-484.

TANIO dwa piece kaflowe kompletne. tel. 89-7632096 po 17.00

kupię

DYMA 8 lub części, 663-736-110.

MASZYNY stolarskie, 602-459-611.

ZŁOM 502-512-454

inne

POSZUKUJĘ Pani Urszuli z ul. Gotowca, koleżanki mojej mamy z byłej pracy. Kontakt się urwał niestety.Uprzejmie proszę o tel. 606-715-856 Agnieszka

zwierzęta hodowlane

! F.H.U. skup i transport knurów, macior, bydła-waga, faktura, tel.721-040-072.

SPRZEDAŻ kur, kurcząt -dostawa gratis, 503-508-148

maszyny rolnicze

KOMBAJN Rekord 1987r. sprzedam, 789-250-606

SPRZEDAM kombajn Bizon, 606-265-487

URSUS 1614, ciągnik IHC 644, agregat talerzowy, agregat uprawowy, siewnik amazone, agregat podorywkowy, pług atlas, rozrzutnik, beczka 2500t/l, opryskiwacz, 500-827-045

ciągniki

KUPIĘ ciągnik rolniczy powyżej 120k, 660-490-725

produkty rolne

KUPIĘ: ZBOŻA paszowe, konsumpcyjne. FHU ANIMAR. Tel.694-508-207

SKUP ZBÓŻ KUPI: zboża paszowe, konsumpcyjne.TEL.606-505-511

SPRZEDAM baloty słoma spod dachu 30 zł. 691 554 109

SPRZEDAM siano baloty 609-396-131

eprasa.pl b814c68ce0

28 lipca 2020 roku mija szósta rocznica odejścia do wieczności
mojej kochanej Żony

Janiny Marii Tabaczyńskiej-Sassyn

W Jej intencji zostaną odprawione msze święte w Częstochowie na Jasnej Górze przed obrazem, Matki Bożej Królowej Korony Polski w Bydgoszczy, Olsztynie – parafii pw. św. Arnolda.

Uroczystości wspominkowe poświęcone tej rocznicy będą nam towarzyszyć trwale.
„Nineczka", pamiętamy o Tobie w czasie pandemii!

Wszystkim, którym była bliska, w świetlanej pamięci prosimy o modlitwę, chwile zadumy i refleksji.
Mąż Andrzej Józef Sassyn z rodziną i przyjaciółmi Otwartego Kręgu

223920opb1-A-P

ARKADIA
Olsztyn, ul. Jagiellońska 52/85
tel. 89 526 67 53, 665 175 125
całodobowe przewozy zmarłych
Zbigniew Jarmużewski kom. 602 514 880
Joanna Kamińska kom. 691 410 360
Andrzej Domasiewicz kom. 602 514 888
Gwarantujemy godną i kulturalną posługę
614419opb1-a -K

Panu

Juliuszowi Markowi

Dyrektorowi Truso.TV

wyrazy głębokiego żalu i współczucia
z powodu śmierci

Mamy

składają
dyrektor i pracownicy
CSE „Światowid" w Elblągu

36320see1-A -P

Panu **Juliuszowi Markowi**

prezesowi Stowarzyszenia „Polskie Telewizje Lokalne i Regionalne",
szczere wyrazy głębokiego współczucia z powodu śmierci

Mamy

składają Piotr Wasześcik, sekretarz SPTLiR,
z zespołem redakcyjnym Telewizji Mazury

37620stzo-A -P

Ci, których kochamy, nie umierają nigdy,
bo miłość to nieśmiertelność...

Emily Dickinson

mp-otbr-6787

ARKA
Elżbieta Michałowska Anna Michałowska
OLSZTYN, Zatorze
ul. M. Zientary-Malewskiej 2A
tel. 89 534 72 42, kom. 605 635 908
OLSZTYN, Jaroty, ul. Herberta 16/24
(wejście od Wilczyńskiego, naprzeciw „Medyka")
tel. 89 526 66 01, kom. 605 665 909
www.arkaolsztyn.pl Całodobowe przewozy zmarłych
614619opb1-a -K

Panu

Juliuszowi Markowi

i jego najbliższym

wyrazy głębokiego współczucia
z powodu śmierci

Mamy

składa
Jerzy Wcisła
Senator RP

36120see1-A -P

Z głębokim żalem żegnamy
ś. † p.
Pana dr. nauk weterynaryjnych

Wiesława „Miszę" Demianowicza

wieloletniego pracownika Instytutu Rozrodu Zwierząt i Badań Żywności PAN w Olsztynie. Pan dr Wiesław „Misza" Demianowicz był wybitnym specjalistą z dziedziny biologii rozrodu zwierząt gospodarskich. Miał olbrzymi wkład w rozwój technik kriokonserwacji gamet, stosowanych do dziś w Instytucie. Pan dr „Misza" Demianowicz pozostanie w naszej pamięci jako cierpliwy nauczyciel, osoba niezwykle sumienna i skrupulatna, a przy tym pełna życzliwości i ciepła.

Łączymy się w bólu
z Rodziną zmarłego
śp. dr. nauk weterynaryjnych Wiesława „Miszy" Demianowicza,
składając wyrazy głębokiego współczucia.

Dyrekcja i pracownicy Instytutu Rozrodu Zwierząt
i Badań Żywności Polskiej Akademii Nauk w Olsztynie

246820opb1-A -P

Warmiński 1987 ZAKŁAD POGRZEBOWY
dawniej market
OLSZTYN ul. Lengowskiego 18-20 895 355 300 602 327 277
BISKUPIEC ul. Armii Krajowej 4 897 152 093 608 680 642
POGOTOWIE POGRZEBOWE 89 527-09-09
Pomożemy Ci godnie pożegnać
614219opb1-E-G

Z wielkim smutkiem
przyjąłem wiadomość o śmierci
Pana

Czesława Dębskiego

Dyrektora Zakładów Piwowarskich w Elblągu
oraz spółki Elbrewery Co. Ltd. z siedzibą w Elblągu.

Rodzinie i Najbliższym

składam wyrazy współczucia i żalu.

Jerzy Wcisła
Senator RP

36520see1-A -P

Panu

dr. hab. Wojciechowi Kozłowskiemu

prof. UWM

wyrazy głębokiego współczucia
z powodu śmierci

Taty

składa
Dyrektor Instytutu Nauk o Zarządzaniu i Jakości
Wydziału Nauk Ekonomicznych UWM w Olsztynie
wraz z pracownikami

246320opb1-A -P

Wyrazy ogromnej wdzięczności
Księdzu Mitratowi

Andrzejowi Sroce

za odprawienie Mszy Świętej
oraz

Przyjaciołom i Znajomym

uczestniczącym w ostatnim pożegnaniu

Martynki Kubackiej

naszej ukochanej córki, wnuczki i siostry.
Pozostająca w nieutulonym żalu
rodzina

35920see1-A -P

eprasa.pl b814c68ce0

PRZED NAMI CIEKAWA SOBOTA

II LIGA PIŁKARSKA\\\ W sobotę poznamy dwóch beniaminków I ligi, cztery zespoły, które zagrają w barażach o miejsce na zapleczu Ekstraklasy, i czwartego spadkowicza. Olimpia Elbląg, która wciąż ma szansę na miejsce w szóstce, zagra w Krakowie.

Przed ostatnia kolejką poznaliśmy już trzech spadkowiczów, którymi zostali: Gryf Wejherowo, Legionovia Legionowo oraz Elana Toruń. Największe szanse, by dołączyć do tego grona, mają Błękitnych Stargard, którzy do bezpiecznej strefy tracą dwa punkty, a na dodatek graja na wyjeździe z rezerwami Lecha, które też nie mogą być pewne utrzymania, dlatego nie mogą pozwolić sobie na porażkę.

Do ważnego meczu dojdzie też w Stalowej Woli, gdzie Stal podejmuje Pogoń Siedlce - oba zespoły mają po 46 punktów i tak na dobrą sprawę oba są zagrożone spadkiem.

Ciekawie jest też na szczycie tabeli, gdzie w walce o bezpośredni awans do I ligi w najlepszej sytuacji jest Górnik Łęczna, który gra na wyjeździe ze zdegradowaną już Legionovią Legionowo. Zwycięstwo zapewni Górnikowi przepustkę na pierwszoligowe salony. Przed szansą jest też Widzew, który podejmuje Znicza Pruszków. Łodzianie są zdecydowanym faworytem, ale goście nie są pewni utrzymania, więc tanio skóry nie sprzedadzą. A że Widzew kilka razy już swoich kibiców bardzo rozczarował, więc mimo wszystko wynik jest sprawą otwartą. Jedno jest pewne - jeśli łodzianie nie awansują, wtedy w klubie dojdzie do trzęsienia ziemi.

Fot. Ryszard Biel
Dzięki zwycięstwu z Legionovią elblążanie pozostali w czołowej szóstce II ligi

Na stadiony w Legionowie i Łodzi zerkać będą też kibice GKS Katowice, bo jeśli ich drużyna pokona Resovię Rzeszów, a Górnik lub Widzew się potkną, wtedy katowiczanie znajdą się wśród pierwszoligowców.

Szansę na awans ma też wciąż Olimpia, chociaż w lipcu elblążanie bardzo odmłodzili skład. Podopieczni trenera Dariusza Kaczmarczyka z dorobkiem 50 punktów zajmują szóste miejsce, a na zakończenie sezonu zagrają na wyjeździe z Garbarnią Kraków. W poprzedniej kolejce drużyna trenera Łukasza Surmy pokonała na wyjeździe Błękitnych Stargard (3:2), dzięki czemu zapewniła sobie utrzymanie.

— NA PEWNO NIE JESTEŚMY FAWORYTEM, ALE W PIŁCE NOŻNEJ DZIAŁY SIĘ JUŻ RÓŻNE CUDA. NIE JEDZIEMY NA WYCIECZKĘ, ALE POWALCZYĆ O PUNKTY I WCALE NIE JESTEŚMY BEZ SZANS — STWIERDZA TRENER ELBLĄSKIEGO ZESPOŁU DARIUSZ KACZMARCZYK.

W pierwszej rundzie w Elblągu Olimpia zremisowała z Garbarnią 1:1 (0:0). Bramkę dla Olimpii zdobył Michał Miller (78), a wyrównał Jakub Kowalski (83 karny).

Komisja ds. Licencji Klubowych PZPN pozytywnie rozpatrzyła wniosek o przyznanie licencji upoważniającej Olimpię Elbląg do uczestnictwa w rozgrywkach Fortuna 1 ligi w sezonie 2020/21. Na klub został nałożony nadzór strukturalny z obowiązkiem wyposażenia stadionu w podgrzewaną murawę w terminie do 31 października 2021 roku.

• **Mecze 34. kolejki (wszystkie w sobotę o godz. 17):** Stal Stalowa Wola — Pogoń Siedlce, GKS Katowice — Resovia Rzeszów, Widzew Łódź — Znicz Pruszków, Elana Toruń — Gryf Wejherowo, Górnik Polkowice — Bytovia Bytów, Lech II Poznań — Błękitni Stargard, Garbarnia Kraków — Olimpia Elbląg, Legionovia Legionovo — Górnik Łęczna, Stal Rzeszów — Skra Częstochowa. **JK**

PO 33 KOLEJKACH

1. Górnik Ł.	60	45:37
2. Widzew	59	65:36
3. Katowice	58	56:39
4. Bytovia	51	48:46
5. Resovia	51	49:31
6. Olimpia	**50**	**44:35**
7. Stal Rz.	48	51:44
8. Garbarnia	47	43:38
9. Górnik P.	47	58:45
10. Skra	47	37:40
11. Lech II	47	49:44
12. Znicz	46	48:52
13. Stal S.W.	46	45:49
14. Pogoń	46	51:53
15. Błękitni	44	51:55
16. Elana	38	44:54
17. Legionovia	24	33:62
18. Gryf	14	23:85

SPRINTEM

PLAŻOWA PIŁKA RĘCZNA\\\ Podczas weekendu na boiskach Hotelu Anders w Starych Jabłonkach zostanie rozegrany trzeci turniej eliminacyjny mistrzostw Polski PGNiG Summer Superligi. Na trzech boiskach wystąpią aż 22 drużyny. W sobotę rywalizacja rozpocznie się o godz. 9 (ostatni mecz zaplanowano na godz. 19), natomiast niedzielna część turnieju również rozpocznie się o godz. 9, a ostatni mecz finałowy turnieju pań zaplanowany został na godz. 15. Wstęp wolny, w sobotniej gazecie więcej o imprezie w Starych Jabłonkach.

PIŁKA NOŻNA\\\ W sobotę zostaną rozegrane półfinały Wojewódzkiego Pucharu Polski. W Jezioranach o godz. 11 Stomil II Olsztyn zmierzy się z Sokołem Ostróda, a o godz. 17 w Iławie Jeziorak zagra ze Zniczem Biała Piska. Jeśli awansuje drużyna z forBET IV ligi (Stomil II lub Jeziorak), wtedy finał w Lidzbarku Warmińskim odbędzie się 29 lipca o godz. 18. Natomiast jeśli do finału awansują Znicz Biała Piska i Sokół Ostróda, wówczas mecz zostanie rozegrany 31 lipca o godz. 18.

• W rundzie wstępnej następnej edycji WPP Unia Susz wygrała 5:1 z Zamkiem Kurzętnik, okazało się jednak, że Krystian Staniec, strzelec trzech goli, w tym meczu nie mógł zagrać, więc Unia została ukarana walkowerem.

Pary 1. rundy WPP, piątek: Start Nidzica – Błękitni Pasym (18), LKS Różnowo – Pisa Primavera Barczewo (18.30), Zamek Kurzętnik – Płomień Turznica (18); **sobota:** Motor II Lubawa – Motor Lubawa (15), Victoria Bartoszyce – MKS Korsze (16), **pozostałe mecze rozpoczynają się o godz. 17:** Czarni Olecko – Mazur Ełk, MKS Ruciane Nida – Mamry Giżycko, Jurand Barciany – Rominta Gołdap, Rona 03 Ełk – Węgoria Węgorzewo, Wilczek Wilkowo – Granica Kętrzyn, Szansa Reszel – Mrągowia Mrągowo, Orlęta Rema Reszel – MKS Jeziorany, Pama Powodowo– Olimpia II Elbląg, Agat Jegłownik – Zatoka Braniewo, Zagłada Lisów – Cresovia Górowo Iławeckie, GLKS Jonkowo – Barkas Tolkmicko, DKS Dobre Miasto – Polonia Pasłęk, Wel Lidzbark Welski – Olimpia Olsztynek, Omulew Wielbark – Delfin Rybno, Iskra Narzym – Orzeł Janowiec Kościelny, Leśnik Nowe Ramuki – Warmia Olsztyn, Naki Olsztyn – Błękitni Orneta, Szeląg Kormoran Zwierzewo – Tęcza Biskupiec, GKS Stawiguda – Tęcza Miłomłyn, Ossa Biskupiec – Drwęca Nowe Miasto Lubawskie, Avista Łążyn – Radomniak Radomno.

Rys. Zbigniew Piszczako

REKREACJA\\\ Klub Sportowy Petanque Grunwald zaprasza na sobotni turniej w bule, który zostanie rozegrany w „pięknych okolicznościach przyrody" na plaży w Mielnie pod Olsztynkiem. Zapisy od godz. 10, natomiast impreza zacznie się o godz. 11. Przed rozpoczęciem turnieju można wziąć udział w lekcji gry w bule - organizatorzy zapewniają, że zasady można poznać w zaledwie 15 minut. - Maksymalnie może zagrać 104 chętnych, czyli 52 dublety - wyjaśnia prezes klubu Anna Skarżycka (dublety to dwuosobowe zespoły - red.).

- Przygotujemy dla nich ponad 20 boisk, tak zwanych bulodromów. Zachęcam wszystkich do przyjazdu, bo można ciekawie spędzić czas w miłym towarzystwie i odpocząć na pięknej plaży nad jeziorem Mielno - kończy Anna Skarżycka.

Poza rywalizacją sportową uczestnicy turnieju mają zapewniony obiad, słodki poczęstunek, wodę, kawę, herbatę, napoje Tymbarka oraz wieczorne ognisko z kiełbaskami.

W zawodach o puchar starosty ostródzkiego trzy najlepsze drużyny otrzymają statuetki, a zwycięzcy dostaną także nagrodę pieniężną.

Wpisowe wynosi 30 zł od osoby. Informacje: tel. 791-679-58. **dryh**

eprasa.pl b814c68ce0

JAK NA OKOLICZNOŚCI, BYŁO OK

SIATKÓWKA\\\ Po ponad dziewięciu miesiącach, polscy siatkarze wreszcie mieli okazję rozegrać mecz. Na razie towarzyski i bez kibiców na trybunach, ale od czegoś trzeba zacząć. Biało-czerwoni w pięciu setach pokonali w Zielonej Górze Niemców.

• Polska – Niemcy 3:2 (-18, -23, 17, 22, 10)
POLSKA: Drzyzga, Fornal (12), Huber (11), Muzaj (7), Kwolek (8), J. Nowakowski (1), Wojtaszek (libero) oraz Bednorz (13), Leon (12), Kłos (7), Kurek (6), Łomacz (2), Zatorski (libero)
NIEMCY: Zimmermann, Schott (5), Krick (6), Hirsch (11), Karlitzek (14), Krage (6), Zenger (libero) oraz Reichert (8), Brehme (6), Fromm (5), Webber (5), Boehme (4), Maase, Tille, Stohr (libero)

Pierwszy z czterech, zaplanowanych na lipiec, towarzyskich meczów Polaków zakończył się po myśli zespołu trenera Vitala Heynena, choć początkowo niewiele na to wskazywało. Przypomnijmy: po wybuchu pandemii koronawirusa, najpierw przełożono na przyszły rok igrzyska olimpijskie w Tokio, a następnie w ogóle odwołano Ligę Narodów. Ba, jeszcze parę tygodni temu nie było wiadomo, czy uda się doprowadzić do skutku choćby jakieś mecze towarzyskie. No, ale udało się: polscy mistrzowie świata mają zaplanowane dwa sparingi z Niemcami w Zielonej Górze oraz dwa starcia z Estończykami w Łodzi (w niedzielę i poniedziałek). Możliwe, że te łódzkie spotkania zostaną rozegrane już z udziałem publiczności.

Vital Heynen zabrał do Zielonej Góry 20 zawodników, ale mógł skorzystać z dziewiętnastu, bo urazu barku doznał Jakub Kochanowski. Dlatego w ostatniej chwili na zgrupowanie powołano Jana Nowakowskiego z GKS Katowice.

HEYNEN PRZED MECZEM WYSŁAŁ NA ŁAWKĘ REZERWOWYCH MARCINA KOMENDĘ, MICHAŁA KUBIAKA, ARTURA SZALPUKA, ALEKSANDRA ŚLIWKĘ I DAWIDA KONARSKIEGO. CAŁA PIĄTKA OBEJRZAŁA GRĘ KOLEGÓW Z BOKU, A NA BOISKO MIAŁA WYJŚĆ DOPIERO W REWANŻU (DRUGIE SPOTKANIE ZAKOŃCZYŁO SIĘ JUŻ PO ODDANIU GAZETY DO DRUKU).

Fot. pzps.pl

Ten atak Rubena Schotta z Indykpolu AZS Olsztyn zatrzymał się na rękach Bartosza Kurka i Norberta Hubera

Pierwszy punkt w meczu zdobył Maciej Muzaj, ale to Niemcy przez większość seta otwarcia dominowali pod siatką. Biało-czerwoni męczyli się w ataku - problemy z wykończeniem akcji mieli Muzaj czy Bartosz Kwolek - a rywale wykazywali się cierpliwością i dyscypliną w grze. W efekcie wygrali tego seta 25:18. Druga partia była już bardziej wyrównana, ale co z tego, skoro w końcówce znów lepsi okazali się Niemcy.

Po tych dwóch przegranych setach, Vital Heynen - co zresztą zapowiadał już przed meczem - całkowicie zmienił skład, wprowadzając do gry aż pięciu nowych zawodników: Grzegorza Łomacza, Karola Kłosa, Bartosza Kurka, Bartosza Bednorza i Wilfredo Leona. Efekty przyszły natychmiast, bo gospodarze od razu odskoczyli na 8:3, po czym spokojnie „doholowali" tę partię do zwycięskiego końca. Polacy, ze świetnie dysponowanym Bednorzem, złapali wiatr w żagle i - mimo falowania grą - doprowadzili do tie-breaka. A w nim postawili kropkę nad „i".

- DLA WIELU ZAWODNIKÓW TO BYŁ PIERWSZY OFICJALNY MECZ OD MARCA, BO TO WTEDY WIĘKSZOŚĆ ROZGRYWEK LIGOWYCH ZOSTAŁA PRZERWANA

- zauważył po meczu rozgrywający Fabian Drzyzga. - Myślę, że jest duża radość. Najpierw - po tych trzech miesiącach bez oficjalnych spotkań i siedzenia w domu - miło było wrócić do treningów. A teraz fajnie było zagrać prawdziwy mecz. To cieszy, że powoli wracamy do normalności.

Na mecz w Zielonej Górze nie mogli wejść „prawdziwi" kibice, a puste trybuny zostały wypełnione tylko tekturowymi wizerunkami kibiców. – To są takie rzeczy robione pod telewizję, żeby to jakoś wyglądało, ale tak naprawdę to było granie bez emocji - stwierdził Fabian Drzyzga. - Było słychać rozmowy obsługi czy głosy radiowców... Mam nadzieję, że taka sytuacja nie będzie się powtarzała zbyt często. Cel na rewanż? Taki sam jak na pierwszy mecz: wygrać i zachować zdrowie. Pewnie więcej pograją zawodnicy, którzy w tym pierwszym meczu nie znaleźli się na boisku albo grali trochę mniej.

– Mecz był niezły, choć momentami było widać braki w zgraniu czy precyzji. Ogólnie, było jednak dużo jakości. Jak na tak długą przerwę i ograniczone możliwości trenowania, to myślę, że to było duże wydarzenie nie tylko w Polsce, ale i na świecie - skomentował drugi trener kadry Michał Mieszko Gogol.

- Wyglądało to lepiej niż się spodziewałem. Zaskoczyli również Niemcy, którzy wyglądali na bardzo dobrze przygotowanych. Potraktowali spotkanie poważnie i dzięki temu to się naprawdę dobrze oglądało – dodał były szkoleniowiec Indykpolu AZS. **pes**

SPRINTEM

PIŁKA NOŻNA\\\ W przedostatnim meczu 37. kolejki Premier League piłkarze Manchesteru United zremisowali u siebie z West Ham United 1:1 (Greenwood 51 - Antonio 45+2 karny). Ten jeden punkt pozwolił awansować „Czerwonym Diabłom" na trzecie miejsce w tabeli, a gościom z Londynu - z dobrze spisującym się w bramce Łukaszem Fabiańskim - zapewnił na kolejkę przed końcem sezonu utrzymanie w lidze. W innym spotkaniu przedostatniej kolejki Liverpool pokonał na Anfield Road Chelsea 5:3, na czym skorzystał właśnie Manchester Utd. W ostatniej kolejce o rozdział miejsc w pucharach zagrają Chelsea z Wolverhampton oraz Leicester z Manchesterem United.

• 37. kol.: Liverpool - Chelsea 5:3 (Keita 23, Alexander-Arnold 38, Wijnaldum 43, Firmino 54, Oxlade-Chamberlain 84 - Giroud 45+3, Abraham 61, Pulisić 73).
Czołówka tabeli: 1. Liverpool 96 pkt; 2. Manchester C. 78; 3. Manchester Utd 63; 4. Chelsea 63; 5. Leicester 62; 6. Wolverhampton 59; 7. Tottenham 58.

• Do Leeds Mateusza Klicha i Mateusza Bogusza dołączyło w ostatniej kolejce The Championship West Bromwich Albion Kamila Grosickiego, które również wywalczyło bezpośredni awans do Premier League. Wyniki rundy kończącej sezon ułożyły się po myśli WBA: przegrał Brentford, a Fulham zremisowało, wobec czego ekipie Grosickiego do utrzymania drugiego miejsca w tabeli wystarczył nawet remis z Queens Park Rangers (2:2). Polak wszedł na boisko w 80. min gry. W innym „polskim" Leeds United pewnie ograło Charlton Athletic 4:0, zrzucając go do League One. Klich grał do 73. min, a zmienił go Bogusz.

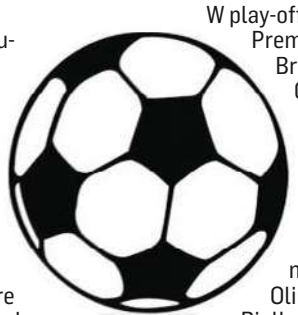

W play-offach o awans do Premier League zagrają Brentford, Fulham, Cardiff i Swansea, natomiast z Championship spadły Hull, Wigan i Charlton.

• Były zawodnik m.in. elbląskiej Olimpii Bartosz Białkowski zajął z Millwall wysokie ósme miejsce w Championship, a on sam otrzymał Złotą Rękawicę za największą liczbę meczów z czystym kontem w lidze. Polski bramkarz rozegrał w sezonie 45 spotkań o punkty, w których aż 16 razy zachował czyste konto.

CHAMPIONSHIP 19/20

1. Leeds	93	77:35
2. WBA	83	77:45
3. Brentford	81	80:38
4. Fulham	81	64:48
5. Cardiff	73	68:58
6. Swansea	70	62:53
7. Nottingham	70	58:50
8. Millwall	68	57:51
9. Preston	66	59:54
10. Derby	64	62:64
11. Blackburn	63	66:63
12. Bristol	63	60:65
13. QPR	58	67:76
14. Reading	56	59:58
15. Stoke	56	62:68
16. Sheffield W.	56	58:66
17. Middlesbrough	53	48:61
18. Huddersfield	51	52:70
19. Luton	51	54:82
20. Birmingham	50	54:75
21. Barnsley	49	49:69
22. Charlton	48	50:65
23. Wigan*	47	57:56
24. Hull	45	57:87

• Wigan odjęto 12 punktów za przewinienia administracyjne.

• W 35. kolejce włoskiej Serie A broniąca się przed spadkiem Genoa CFC niespodziewanie pokonała w derbach miasta Sampdorię Genua 2:1. Jednym z bohaterów spotkania został Filip Jagiełło, który przyćmił Karola Linettego i Bartosza Bereszyńskiego z Sampdorii, zaliczając arcyważną asystę przy golu na 2:1.

35. kol.: Parma - Napoli 2:1, Sampdoria - Genoa 1:2, Lecce - Brescia 3:1, SPAL - Roma 1:6, Inter Mediolan - Fiorentina 0:0, Torino - Hellas Werona 1:1.
Czołówka: 1. Juventus Turyn 80 (mecz mniej); 2. Atalanta Bergamo 74; 3. Inter 73; 4. Lazio Rzym 69 (mecz mniej); 5. Roma 61; 6. Milan 59; 7. Napoli 56.

SPORT W TV\\\ **Siatkówka.** PreZero Grand Prix Polskiej Ligi Siatkówki kobiet: Budowlani Łódź - #VolleyWrocław, MKS Kalisz - San-Pajda Jarosław, Wrocław - San-Pajda, Budowlani - Kalisz, Kalisz - Wrocław, San-Pajda - Budowlani (9.30, 11, 12.30, 14, 15.30, 17, Polsat Sport)
• **Snooker.** Mistrzostwa świata w Sheffield: kwalifikacje (14.30, 20, Eurosport 1)
• **Żużel.** PGE Ekstraliga: Sparta Wrocław - ROW Rybnik, Falubaz Zielona Góra - Motor Lublin (17.30, 20.15, Eleven Sports 1)
• **Piłka nożna.** Puchar Polski, finał: Cracovia - Lechia Gdańsk (20, Polsat, Polsat Sport); Puchar Francji, finał: Paris Saint-Germain - Saint-Etienne (21, Polsat Sport News); Serie A: Milan - Atalanta (21.40, Eleven Sports 2)
• **Boks.** Gala w Indio, waga półśrednia: Vergil Ortiz Jr. - Samuel Vargas (2.00 z pt. na sob., Polsat Sport). **pes**

eprasa.pl b814c68ce0

SOBOTNIE PÓŁFINAŁY WPP:
STOMIL II - SOKÓŁ OSTRÓDA (G. 11, JEZIORANY),
JEZIORAK IŁAWA - ZNICZ BIAŁA PISKA (17)

O PIETRUSZKĘ I NOWE KONTRAKTY

I LIGA PIŁKARSKA\\\ W ostatniej kolejce Stomil zagra na wyjeździe z Wartą Poznań (sobota, godz. 17:40). Gospodarze nie mają szans na wywalczenie bezpośredniego awansu, natomiast olsztynianom już nie grozi spadek. A mogło być inaczej...

W 30. kolejce (5 lipca) Stomil przegrał 0:2 w Niecieczy, ale okazało się, że w składzie gospodarzy wystąpił zawodnik, który był... piłkarzem innego klubu. Chodzi o Marcina Grabowskiego, który do Bruk-Betu został wypożyczony z Wisły Kraków. Jego umowa z Białą Gwiazdą wygasła 30 czerwca, więc podpisał kontrakt z pierwszoligowcem. Jednak Wisła twierdziła, że uruchomiła klauzulę umożliwiającą przedłużenie umowy i zażądała, by 1 lipca Grabowski wrócił do Krakowa. Ten jednak nie posłuchał i zagrał przeciwko Stomilowi. W tej sytuacji szefowie olsztyńskiego klubu zwrócili się do PZPN z prośbą o wyjaśnienie sprawy. Ostatecznie Piłkarski Sąd Polubowny przyznał rację Wiśle, co jednocześnie oznaczało, że Grabowski w Termalice grał nielegalnie. Kilka lat temu w Legii w meczu z Celtikiem wystąpił nieuprawniony piłkarz, w efekcie warszawianie przegrali walkowerem. Czy zatem Stomil też dostanie trzy punkty, dzięki którym odzyska szansę na miejsce w czołowej szóstce? Niestety, nie, co - delikatnie mówiąc jest trochę dziwne - bo z jednej strony PZPN uznał, że Grabowski w Niecieczy nie miał prawa grać, a z drugiej ten sam PZPN oddalił protest Stomilu...

- CIĘŻKO TO JAKOŚ SKOMENTOWAĆ - PRZYZNAJE SYLWESTER CZERESZEWSKI, DYREKTOR SPORTOWY STOMILU OLSZTYN. - PRZECIEŻ ZAGRAŁ NIEUPRAWNIONY ZAWODNIK, WIĘC JAKAŚ KARA ZA TO BYĆ POWINNA. ALE BYŁO, MINĘŁO, A MY TERAZ CIESZYMY SIĘ, ŻE MAMY UTRZYMANIE W LIDZE. DLATEGO DO MECZU W NIECIECZY JUŻ NIE BĘDZIEMY WRACAĆ.

Fot. Artur Szczepański

Z Wartą piłkarze Stomilu Olsztyn zagrają o trzy punkty oraz o... kontrakty na następny sezon (lub sezony)

Dla porządku zaprezentujemy jednak tabelę, która uwzględnia walkower dla Niecieczy. Jak widać, gdyby tak się stało, wtedy sobotni mecz w Grodzisku Wielkopolskim, gdzie gra Warta, miały dla olsztynian olbrzymie znaczenie, bo wygrana mogłaby im zapewnić miejsce w szóstce.

I LIGA

1. Podbeskidzie	65	64:34
2. Stal	64	53:30
3. Warta	60	51:33
4. Radomiak	57	52:41
5. Miedź	50	48:43
6. Chrobry	46	40:44
7. Stomil	**46**	**28:35**
8. Puszcza	45	32:37
9. Termalica	44	44:34
10. Tychy	44	59:53
11. Sandecja	43	45:49
12. Odra	42	33:38
13. Zagłębie	41	47:55
14. Bełchatów	40	36:44
15. Jastrzębie	40	40:45
16. Olimpia	39	45:56
17. Chojnice	30	45:63
18. Wigry	26	27:55

Tak się jednak nie stało, więc sobotni pojedynek będzie o pietruszkę, bowiem gospodarze mają zapewnione trzecie miejsce, a Stomil tydzień wcześniej zapewnił sobie pierwszoligowy byt. - Ze składu wypadnie za kartki jedynie Carolina, natomiast pozostali zawodnicy będą do dyspozycji trenera Majewskiego - twierdzi dyrektor sportowy Stomilu.

- OCZYWIŚCIE MYŚLIMY JUŻ O BUDOWANIU ZESPOŁU NA KOLEJNY SEZON, ALE NA RAZIE SĄ TO JEDYNIE JAKIEŚ ZARYSY.

Wiadomo, że większość naszych zawodników ma kontrakty ważne do końca lipca, ale w tej chwili chcemy, by mieli czyste głowy i skoncentrowali się jedynie na meczu z Wartą - kończy Sylwester Czereszewski.

Na koniec warto dodać, że z Polonii Lidzbark Warmiński Stomil wykupił Jakuba Kanclerza, a Jakub Jurczak oraz Mateusz Jońca przedłużyli kontrakty z „Dumą Warmii".

• **Inne mecze 34. kolejki (sobota, g. 17.40):** GKS Tychy - GKS Bełchatów, Puszcza Niepołomice - Radomiak Radom, Miedź Legnica - GKS 1962 Jastrzębie, Bruk-Bet Termalica Nieciecza - Odra Opole, Olimpia Grudziądz - Sandecja Nowy Sącz, Podbeskidzie Bielsko-Biała - Chrobry Głogów, Wigry Suwałki - Zagłębie Sosnowiec, Stal Mielec - Chojniczanka Chojnice.

I LIGA

1. Podbeskidzie	65	64:34
2. Stal	64	53:30
3. Warta	60	51:33
4. Radomiak	57	52:41
5. Miedź	50	48:43
6. Termalica	47	46:34
7. Chrobry	46	40:44
8. Puszcza	45	32:37
9. Tychy	44	59:53
10. Sandecja	43	45:49
11. Stomil	**43**	**28:37**
12. Odra	42	33:38
13. Zagłębie	41	47:55
14. Bełchatów	40	36:44
15. Jastrzębie	40	40:45
16. Olimpia	39	45:56
17. Chojnice	30	45:63
18. Wigry	26	27:55

• Jeśli Radomiak Radom awansuje w barażach do Ekstraklasy, wtedy mecze w roli gospodarza będzie rozgrywał na stadionie Legii Warszawa - tak zadecydowała Komisja Odwoławcza ds. Licencji Klubowych PZPN. Poza tym Radomiak musi zapłacić 40 000 zł kary za naruszenie dyscypliny procesu licencyjnego. Komisja ukarała także GKS Bełchatów, który następny sezon rozpocznie z dwoma punktami na minusie.

ARTUR DRYHYNYCZ

eprasa.pl b814c68ce0