Odeszli od nas w tym roku 4-5

Jan Kozinski

Laur Seniora dla pani Ewy 28

Ewa Iskra

TYGODNIK LOKALNY

wspólnota opolska

opolelubelskie.24

30 października - 5 listopada 2018 r. ▪ nr 44 (190) ▪ Cena 2,70 zł (w tym VAT 5%)

Celebryci pomogą choremu Damianowi

Małgorzata Rozenek-Majdan

Fot. FB/Małgorzata Rozenek-Majdan

OPO... ▪ CHODEL ▪ JÓZEFÓW NAD WISŁĄ ▪ KARCZMISKA ▪ ŁAZISKA ▪ WILKÓW

Mąż poderżnął żonie gardło

Rafał S. z Opola Lubelskiego podejrzany o zabójstwo swojej 27-letniej żony. Śmiertelną ranę zadał w łóżku. Sąd aresztował go na trzy miesiące.

Przeczytaj komentarze na: opolelubelskie.24wspolnota.pl R1

Do tragedii doszło w piątek na ranem w jednym z domów w centrum Opola Lubelskiego

W

Nadaj bezpłatne ogłoszenie 516 019 188

Reklamuj się we Wspólnocie 517 070 830

Masz temat, zadzwoń 517 070 790

Powiat: Kto kogo popiera w drugiej turze? s. 6

Poniatowa: Szczygiełki z kolejną nagrodą s. 29

Bór: Myśliwy dostał w pośladek s. 31

Stare Boiska: 14-latek poszkodowany w wypadku s. 31

Los Rodzika w ich rękach

Gabriela Teresińska - Pruchniak z Opola Lubelskiego

Marcin Pastwa z Kolczyna

Rafał Pastwa z Poniatowej

Ilona Majak - Gierczak z Opola Lubelskiego

PiS wygrało wybory do Rady Powiatu, ale nie może samodzielnie rządzić. PSL też nie. Jedni i drudzy zabiegają o poparcie radnych z Małej Ojczyzny. s. 25

Piesza potrącona w Opolu

s. 28

ISSN 2392 - 1803

R E K L A M A

AgroNero SKŁADY OPAŁU
· węgiel · ekogroszek · pellet
· drewno opałowe i kominkowe
Dowóz do 20 km gratis!!!
Skład Wilków k. Kazimierza, Wilków 69 (plac GS), 24-313 Wilków, tel.: 790-770-311
Skład Baranów nad Wieprzem, ul. Spółdzielcza 1, 24-105 Baranów, tel.: 514-021-857, 601-287-730

R E K L A M A

AUTO KASACJA
- NAJLEPSZE CENY
- TRANSPORT GRATIS - RÓWNIEŻ W NIEDZIELE
Auto - kasacja 607 987 777
Sprzedaż części 605 995 355
Hurtowy skup złomu 600 424 588

SKUP AUT
KASACJA POJAZDÓW
PŁACIMY GOTÓWKĄ
881 372 442
721 565 926

Specjalistyczny gabinet kardiologiczny
Dr n. med. Bożena Trojanowska
BADANIE ECHO SERCA
- APARAT NAJNOWSZEJ GENERACJI
Poniatowa, ul. Kraczewicka 118, poniedziałek, środa godz. 15-17.30
Opole Lubelskie, ul. Puławska 2, sobota godz. 10-12
Tel. 81 820 32 70

eprasa.pl b85a184655

wspólnota

Adres redakcji:
ul. Nowy Rynek 2 (biurowiec Capital Office)
24-300 Opole Lubelskie
opole@24wspolnota.pl
tel. 517 070 790
Redaktor prowadzący
Agnieszka Ciekot
ciekot@24wspolnota.pl
tel. 517 070 790
Dziennikarze
Dominik Smagała (sport)
smagala@24wspolnota.pl
tel. 780 029 990
Reklama
Agata Badziak,
tel. 517 070 803
badziak@24wspolnota.pl
Kolportaż
Anna Chacewicz
Tel. 510 166 892
Skład
Krzysztof Pałys
Wydawca
Wydawnictwo Wspólnota
Mateusz Orzechowski
Redaktor naczelny:
Mateusz Orzechowski
Druk
Polska Press o/Poligrafia
Drukarnia Łódź
ul. Skorupki 17/19

Informacja o polityce ochrony danych osobowych Wydawnictwa Wspólnota dostępna jest na naszej stronie internetowej 24wspolnota.pl oraz w siedzibach redakcji.

GWIAZDKI I SZPILE

Za osiągnięcia przyznajemy gwiazdki, za wpadki szpile. W skali od jednego do pięciu.

Grażyna Zyska
z Boru

W tym tygodniu cztery gwiazdki otrzymuje od nas pani Grażyna Zyska za determinację, jaką wykazała się w walce o znalezienie środków na budowę domu dla niepełnosprawnego Damiana z Kopaniny Kamieńskiej

Danuta Danielewicz
z Poniatowej

Cztery gwiazdki przyznajemy też dziecięcemu chórowi „Szczygiełki", dyrygentowi i założycielom chóru za promowanie naszego powiatu i sukcesy, jakie osiągają w kolejnych konkursach

Rodzicom chorego 14-latka trudno uwierzyć w to, co się już wydarzyło

Hotel Grand Lubicz i celebryci pomogą Damianowi

Coraz bliżej do spełnienia wielkiego marzenia rodziny chorego Damian z Kopaniny Kamieńskiej. Znaleźli się wspaniali ludzie, którzy chcą pomóc im w budowie domu.

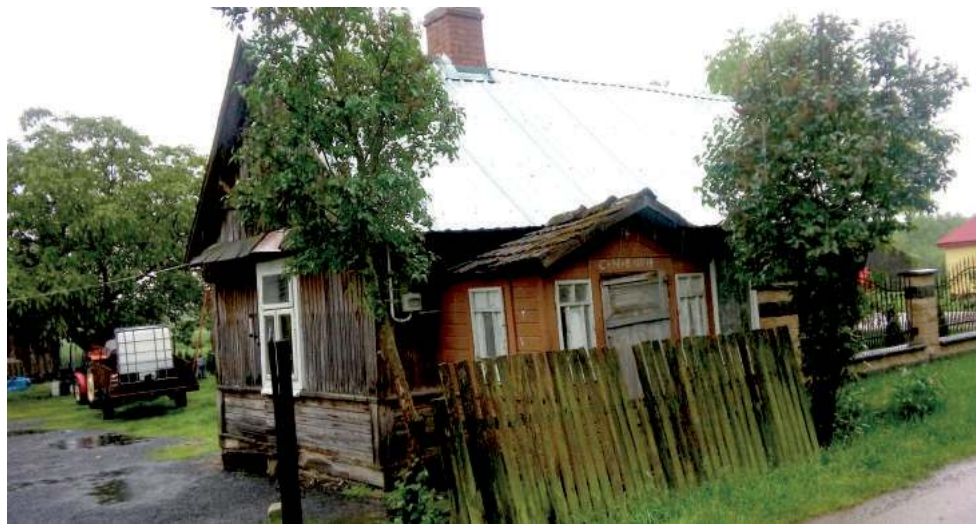

Sześcioosobowa rodzina Świdrów z Kopaniny Kamieńskiej wciąż mieszka w starym, małym domku. Do dyspozycji ma około 30 m 2

O chorym Damianie i warunkach, w jakich żyje on i jego rodzina, pisaliśmy trzy lata temu. Choć wiele osób zaczęło wspierać finansowo rodzinę i udało się wykonać niezbędną dokumentację projektową, to nie udało się rozpocząć budowy domu dla niepełnosprawnego nastolatka, jego rodzeństwa i rodziców. Sześcioosobowa rodzina Świdrów wciąż mieszka w starym, małym domku. Do dyspozycji ma około 30 m^2.

Sprawa nabrała tempa po tym, jak w lecie historią zainteresowała się telewizja Polsat, a dokładnie program „Interwencja". Emisja odcinka o Damianie, który siedem lat temu doznał wylewu krwi do mózgu, poruszyła wielu.

- Pomóc postanowił właściciel Hotelu Grand Lubicz w Ustce. Wyszedł z inicjatywą organizacji kolacji charytatywnej, która odbędzie się 10 listopada. Pokrywa on koszty kolacji, a całkowity przychód od sponsorów przekazany będzie dla Damiana i jego rodziców – mówi Grażyna Zyska, mieszkanka wsi Bór (gm. Józefów na Wisłą), która losem sparaliżowanego chłopca zainteresowała media.

Całe wydarzenie organizowane jest w Ustce. Poprowadzą go znani wszystkim celebryci Małgorzata Rozenek i Radosław Majdan. Podczas kolacji o oprawę artystyczną zadba Kolina Violin Show. Wstęp kosztuje 200 zł.

Damian i jego rodzice też zostali zaproszeni. W Ustce spędzą tydzień. Chłopiec poddawany będzie rehabilitacji, a jego rodzice i rodzeństwo będą mieli zapewniony przez właściciela hotelu Grand Lubicz odpoczynek. Ale jeszcze w ubiegłym tygodniu wyjazd stał pod znakiem zapytania. Pojawił się problem ze znalezieniem środka transportu dla przykutego do wózka 15-latka.

- Zwróciłam się z prośbą do starosty, aby pomógł w znalezieniu i sfinansowaniu transportu dla Damiana. Początkowo zadeklarował wsparcie, a później nie odbierał telefonów ode mnie. Na szczęście nie zawiódł wójt gminy Łaziska. To dzięki niemu Damian pojedzie do Ustki – mówi pani Grażyna.

Rodzicom chorego 15-latka trudno wciąż uwierzyć w to, co się zadziało.

- Zaskoczenie i niedowierzanie jest ogromne. Dopiero na miejscu, jak człowiek to wszystko zobaczy, to uwierzy. Przypomina to wygraną w totolotka. Potrzebujących jest dużo, a akurat nas ktoś znalazł i postanowił pomóc – mówi Krystyna Świder, mama Damiana.

Rodzina Świdrów ma już gotowy projekt budowy domu.

- We wrześniu wystąpiliśmy do starostwa o pozwolenie na budowę.

W grudniu 2011 r. Damian doznał wylewu krwi do mózgu. Od tamtej pory jest sparaliżowany

Mam nadzieję, że na zgodę długo nie będziemy czekać. Brakuje tylko pieniędzy żeby ruszyć z budową – dodaje pani Krystyna.

Losem mieszkańca gminy Łaziska zainteresowała się też Fundacja Jolanty Kwaśniewskiej „Porozumienie bez barier".

- Rozmawiałam już kilkakrotnie z panią Jolantą. Damian jest już podopiecznym tej fundacji. To ona będzie zbierała pieniądze i organizowała dalsze akcje, aby marzenie o budowie domu ziściło się – przyznaje Grażyna Zyska.

Agnieszka Ciekot

NIE PRZEGAP

Do 31 października
- Lubelszczyzna w obiektywie samotnego wędrowca – wystawa fotografii Witolda Hadyńskiego. Muzeum Regionalne w Kluczkowicach. Wystawa czynna w godzinach otwarcia muzeum.

Do 31 października
– Wystawa archeologiczna w Karczmiskach. Gminna Biblioteka i Dom Kultury, od poniedziałku do piątku w godz. 9 - 16.

Do 6 listopada
– Konkurs plastyczny „100 lat Niepodległości, 600 lat Opola Lubelskiego". Opole Lubelskie, Opolskie Centrum Kultury. Oferta adresowana do dzieci w wieku 7-15 lat.

10 listopada
– Biesiada Piwna Pań. Poniatowa, Kawiarnia Klubowa, godz. 19. Cena: 70 zł

18 listopada
– Pierwsza Gala Ślubna w Piotrawinie. Pałac Piotrawin, godz. 10 – 17. Wstęp wolny.

ja

R E K L A M A

Szanowni Państwo! Drodzy Wyborcy!

Składam serdeczne podziękowania Wyborcom, którzy zaufali mojej osobie i oddali na mnie swój głos w wyborach samorządowych na radnego Rady Powiatu Opole Lubelskie. Życzę wszystkim dużo zdrowia i lepszego jutra.

Janusz Ryszard Złotucha

INFORMATOR

ALARMOWE

Straż Pożarna
998 / 81 827 20 08

Policja 997 / 81 828 82 10

POGOTOWIA

Ratunkowe 999 / 81 827 20 99

Cieplne 993

Energetyczne
991 / 81 827 23 52

Gazowe tel.: 992

INSTYTUCJE I URZĘDY

UM Opole Lub.
tel.: 81 827 72 01

UM Poniatowa
tel.: 81 820 48 36

Starostwo tel.: 81 827 22 60

Skarbowy tel.: 81 827 25 89

PUP tel.: 81 827 22 44

Rzecznik Konsumentów
tel.: 81 827 61 22

USŁUGI

KOMINIARZ:

Kazimierz Januszek
695 733 099

KRAWCOWA:

Szpulka 697 069 516

SZAMBO – WYWÓZ:

Eko-Nova 605 288 913

ŚLUSARZ:

Dorabianie kluczy 792 512 347

UBEZPIECZENIA

Beata Błaszczyk 536 951 419

M i R Poniatowa 782 204 721

M i R Opole 721 995 986

M i R Józefów 603 589 987

NAPRAWY

AGD SERWIS:

81 827 38 18

NAPRAWA AGD RAFAŁ BANASZEK

TEL. 791 673 265

PIECYKI GAZOWE:

PIECYKI GAZOWE JUNKERS, NECKAR 724 733 934.

BUDOWLANO -REMONTOWE

ELEKTRYK:

Janusz Czapla 509 028 517

Michał Wychodzki 503 624 944

HYDRAULIK:

Poniatowa i okolice
609 412 878

GASTRONOMIA

Hotel Słowik 81 820 41 61

Restauracja Pod Kogutem
81 820 41 50

Restauracja Dworzec
600 350 194

PRZERWY W DOSTAWIE PRĄDU

BRAK PLANOWANYCH PRZERW W DOSTAWIE PRĄDU

eprasa.pl b85a184655

ROZMOWA TYGODNIA

Mam nadzieję, że Zenon Rodzik nie będzie już starostą

Rozmowa z Lillą Stefanek, byłą burmistrz Poniatowej i jeszcze przez kilka dni radną Rady Powiatu w Opolu Lubelskim.

W Jak Pani obstawia, Zenon Rodzik będzie dalej starostą?

- Mam nadzieję, że Zenon Rodzik nie będzie już starostą opolskim. Nadarza się niemal historyczna okazja do zmiany. W końcu to prawie 20 lat rządów jednego człowieka. Proszę nie zapominać, że w przypadku niektórych osób władza demoralizuje. Arogancja władzy i brak szacunku do człowieka sięgnęła w powiecie dna i mam tu na myśli kilka osób. Niektórym przyda się odpoczynek i trochę pokory. Świat poza samorządem jest piękny i ciekawy, dla każdego jest miejsce na robienie czegoś nowego.

W PiS zdobył osiem mandatów do Rady Powiatu, PSL – siedem, Mała Ojczyzna – cztery. Kto w takiej sytuacji ma prawo, czy też przywilej rozdawać karty w powiecie i dzielić stołki we władzach?

- Nie ma uregulowanego uprzywilejowania dla kogokolwiek w związku z ilością zdobytych mandatów do wyboru zarządu w powiecie. Kandydata może zgłosić każdy z 19 radnych. Z reguły oczywiście jest tak, że ta grupa radnych, której uda się stworzyć większość, wybierze starostę. Starosta wybierany jest w wyborach tajnych, bezwzględną większością głosów, zaś wicestarosta i pozostali członkowie zarządu - większością zwykłą. Chcę nadmienić, iż starosta nie musi być radnym, czyli może być to osoba spoza rady.

W Jak zachowa się Pani zdaniem Mała Ojczyzna. Pójdzie z PiS-em czy z ludowcami?

- Mała Ojczyzna jest komitetem wyborczym zakładanym pod tą nazwą na potrzeby wyborów lokalnych. Przeważnie kandydowały z niego osoby będące w opozycji do PSL. Niestety pamiętam przypadek, gdy pewna osoba, która została radnym powiatowym z Małej Ojczyzny i na spotkaniu opozycji zapewniała o swojej lojalności, a wychodziła do toalety i negocjowała swoje interesy telefonicznie z PSL. Oczywiście została przyłapana na tym i już było wiadomo, jak będzie. Mała Ojczyzna nie jest partią, a więc radnych nie można zobowiązać do dyscypliny partyjnej. Każdego radnego trzeba traktować indywidualnie, ale trudno mi sobie wyobrazić panią Ilonę Majak-Gierczak z Opola Lubelskiego i pana Marcina Pastwę z Józefowa nad Wisłą, aby głosowali inaczej niż koledzy z PiS po tym, co przeszli bezpośrednio lub pośrednio z ludowcami.

W Zenon Rodzik 20 lat jest starostą, w czym Pani zdaniem tkwi jego fenomen?

- Mówienie o fenomenie Zenona Rodzika to daleko idąca przesada. Jemu zawsze było łatwiej w rozgrywaniu lokalnej polityki. Nie miał problemu z dostaniem się do powiatu, bo kandydował z małej gminy, gdzie połowa mieszkańców to rodzina jego lub żony. Nie miał problemu forsować swojej osoby na to stanowisko, ponieważ wszystkich rozsądnych partyjnych kolegów wyciął po drodze. Należy do partii, która ma prawie 100-letnią tradycję i dobrze działające lokalne struktury. Ochotnicze Straże Pożarne zawsze były matecznikiem PSL, a w naszym powiecie i województwie jest ich od groma. Głos jednego strażaka, to tak naprawdę co najmniej cztery głosy: jeszcze żona strażaka i dzieci. Nie wspomnę już o liczbie osób, które są zatrudnione w powiatowych jednostkach. Dam przykład Poniatowej. Kiedy skończyła się moja kadencja, w Urzędzie Miejskim były zatrudnione 33 osoby. W tej chwili pracuje ich 56. Te 20 osób przybyło po ostatnich wygranych wyborach przez PSL w Poniatowej. Proszę sobie odpowiedzieć na pytanie, na kogo te osoby i ich rodziny głosują w następnych wyborach? Przecież w gminie, oprócz Programu 500+, nie przybyło zadań i nie było konieczności zatrudnienia dodatkowej armii ludzi. Tak to działa wszędzie tam, gdzie partyjne interesy biorą górę nad interesem gminy i poszczególnego mieszkańca. Nie wspomnę, że 80 procent tych ludzi jest spoza Poniatowej. Dla mnie fenomenem jest Jan Majewski, samotny biały żagiel w gminie Chodel. Bez struktur, bez zaplecza partyjnego i wygląda na to, że zostanie wójtem po raz piąty. Według mnie prawdziwym sprawdzianem dla samorządowca są wybory bezpośrednie, a nie polityczne gierki z radnymi.

W Pani zdaniem jak rozstrzygną się drugie tury?

- Mam nadzieję, że mieszkańcy w gminach, gdzie jest druga tura, przekalkulują kto będzie dla nich bardziej opłacalny. Wójt, burmistrz, który będzie miał oparcie w PiS-owskim powiecie i sejmiku, który będzie w stanie pozyskać niemal każdy pieniądz i projekt dla gminy, czy zmarginalizowany samotnik i pięć lat stagnacji. Wiem po sobie jak było trudno załatwić najłatwiejszą rzecz w powiecie, ponieważ pracownicy mieli za zadanie utrudniać wszystko Stefankowej, jak o mnie mówiono, aby nic mi nie wyszło. Zachęcam mieszkańców do mobilizacji i udziału w drugiej turze wyborów, oczywiście szczególnie w Poniatowej.

Agnieszka Ciekot

Lilla Stefanek

R E K L A M A

Szanowni Państwo,
Mieszkańcy Gminy Karczmiska

PiS

Serdecznie dziękuję za duże poparcie, które otrzymałem od Państwa w I turze wyborów na Wójta Gminy Karczmiska. Ilość otrzymanych głosów motywuje mnie do dalszej ciężkiej pracy i realizacji mojego programu wyborczego.

Dziękuję również za oddanie głosów na kandydatów do Rady Gminy Karczmiska i do Rady Powiatu Opolskiego z naszego komitetu wyborczego. To Państwo obdarzyliście kredytem zaufania dziewięciu radnych. Jest to nasz wspólny niebywały sukces.

Gratuluję wyników wyborczych moim kontrkandydatom. Będę się starał aby swoimi działaniami zasłużyć na zaufanie osób, które nie oddały na mnie głosu w I turze wyborów.

Deklaruję, że uczynię wszystko aby nikt w Gminie Karczmiska nie poczuł się zapomniany. Chcę służyć społeczeństwu ponieważ znam problemy mieszkańców i chcę je rozwiązywać.

Zwracam się do Państwa z gorącą prośbą o udział w dniu 4 listopada w II turze wyborów i oddanie na mnie głosu.

Mieszkańcy Gminy Karczmiska zasługują na dobrego gospodarza.

Z wyrazami szacunku

Ryszard Szklarz

KRONIKA STRAŻACKA

Zdarzenia, do jakich wyjeżdżali w ostatnich dniach strażacy z Komendy Powiatowej Państwowej Straży Pożarnej w Opolu Lubelskim i jednostek OSP:

18 października
- Opole Lubelskie. Zablokowane przez dziecko drzwi do mieszkania.
- Elżbieta. Plama oleju na jezdni.
- Kamionka. Wypadek drogowy.

19 października
- Poniatowa, ul. Opolska. Pożar drewnianego garażu.
- Dobre. Pożar trawy.

20 października
- Poniatowa, ul. Krokusowa. Pożar lasu.
- Stare Komaszyce. Wypadek drogowy.

21 października
- Stare Boiska. Wypadek drogowy.
- Wrzelowiec. Próba samobójcza przy użyciu gazu.

22 października
- Poniatowa, ul Spacerowa. Pożar drzewa.
- Opole Lubelskie, ul. Fabryczna. Mężczyzna spadł z wysokości 4 m.

23 października
- Osiny. Zanieczyszczona ziemią droga wojewódzka nr 747.
- Kowala. Drzewo na jezdni.

24 października
- Kępa Chotecka. Pożar wózka widłowego.
- Kąty. Pożar budynku gospodarczego. Starty – 7 tys.zł.

ja

Wielki teatr w Opolu

Opolskie Centrum Kultury zaprasza na kolejny cykl retransmisji sztuk wystawianych na deskach moskiewskiego teatru „Balshoi Ballet". I tak 19 listopada obejrzeć będzie można „Don Kichota", 17 grudnia – „Sylfidę", 21 stycznia – „Dziadka do orzechów", 18 lutego – „Bajaderę", 18 marca - „Śpiącą królewnę". Spektakle wyświetlane będą w kinie „Opolanka" o godz.18. Bilety w cenie: 25 zł – normalny, 20 zł – ulgowy, 18 zł – grupowy szkolny.

ja

R E K L A M A

eprasa.pl b85a184655

Odeszli od nas u

PAŹDZIERNIK 2017

Marian Nowak, Opola Lubelskie, 90 l., zm. 27.10.
Jadwiga Socha, Karczmiska, 87 l., zm. 28.10.
Ryszard Wyroślak, Poniatowa, 80 l., zm.28.10.
Zygmunt Świątek, Piotrawin, 62 l., zm.29.10.
Stanisław Niezgoda, Wolica, 80 l., zm. 29.10.
Bogusława Janiszewska, Puszno, 96 l., zm.29.10.
Jan Stachyra, Wojciechów, 83 l., zm. 29.10.
Barbara Wicińska, Poniatowa, 86 l., zm. 30.10.

LISTOPAD 2017

Marianna Świątek, Kępa Gostecka, 91 l., zm. 1.11.
Barbara Klocek, Świdno, 58 l., zm. 1.11
Marian Włodarczyk, Kolonia Wrzelów, 66 l., zm. 1.11.
Stanisław Oroń, Lublin, 67 l., zm. 2.11.
Ryszard Zenon Łakomski, Wolica, 65 l., zm. 5.11.
Bogdan Bera, Prawno, 77 l., zm. 6.11.
Wojciech Walat, Kolonia Wrzelów, 49 l., zm. 6.11.
Adam Ryszard Szymczak, Poniatowa, 82 l., zm. 7.11.
Mieczysław Czarnecki, Wilków, 56 l., zm. 7.11.
Wanda Suszek, Józefów nad Wisłą, 94 l., zm. 7.11.
Wanda Suszek, Józefów nad Wisłą, 94 l., zm. 7.11.
Stanisław Maciąg, Emilcin, 81 l., zm. 8.11.
Grzegorz Majchrowski, Skoków, 40 l., zm. 8.11.
Henryk Jurak, Rybitwy, 60 l., zm. 8.11.
Czesława Maziarczyk, Ćwiętalka, 79 l., zm. 8.11.
Stanisław Piątek, Łaziska, 65 l., zm. 8.11.
Helena Pisula, Machów, 83 l., zm. 9.11.
Paweł Drąg, Wilków, 47 l., zm. 10.11.
Jan Kulik, Stasin, 76 l., zm. 11.11.
Marianna Łuka, Łubki, 80 l., zm. 12.11
Władysława Wilumow, Spławy, 93 l., zm. 12.11.
Maria Piątek, Brzozowa, 66 l., zm. 12.11.
Zofia Czapla, Opole Lubelskie, 73 l., zm. 14.11.
Artur Bąska, Ożarów, 58 l., zm. 14.11.
Artur Bigos, Trzciniec, 52 l., zm. 15.11.
Kazimiera Główka, Basonia, 79 l., zm. 15.11.
Karol Filiks, Zakrzów, 30 l., zm. 17.11.
Arianna Bardzel, Stare Kaliszany, 56 l., zm. 18.11.
Jan Solis, Wandalin, 87 l., zm. 18.11.
Elżbieta Ołdak, Józefów nad Wisłą, 67 l., zm. 18.11.
Genowefa Adaszewska, Wandalin, 85 l., zm. 18.11.
Halina Pastwa, Poniatowa, 69 l., zm. 19.11.
Barbara Madej, Poniatowa, 67 l., zm. 20.11.
Andrzej Tarkowski, Poniatowa, 62 l., zm. 21.11.
Henryk Popiołek, Karczmiska, 83 l., zm. 21.11.
Stanisław Hemperek, Poniatowa, 86 l., zm. 21.11.
Krystyna Łęczyńska, Poniatowa, 77 l., zm. 22.11.
Maria Łakoma, Niezabitów Kolonia, 79 l., zm. 22.11.
Ryszard Solis, Kolonia Niezabitów, 63 l., zm. 22.11.
Jan Kramek, Kolczyn, 100 l., zm. 23.11.
Marian Zając, Poniatowa, 84 l., zm. 23.11.
Janina Pyśniak, Poniatowa, 97 l., zm. 23.11.
Marian Zając, Poniatowa, 84 l., zm. 23.11.
Zofia Długosz, Opole Lubelskie, 98 l., zm. 25.11.
Damian Szymański, Zalesie, 61 l., zm. 26.11.
Dariusz Jerzy Pietroń, Siewalka, 56 l., zm. 28.11.
Zenon Zdyb, Kraczewice, 85 l., zm. 28.11.
Mieczysław Kosik, Głodno, 72 l., zm. 28.11.
Jerzy Kolibski, Kocianów, 59 l., zm. 28.11.
Zofia Daczka, Polanówka, 75 l., zm. 28.11.
Janina Kwiecień, Poniatowa, 94 l., zm. 30.11.
Marian Ceglarski, Głusko, 65 l., zm. 30.11.
Wojciech Kuchta, Poniatowa, 52 l., zm. 30.11.
Bogdan Widyński, Kraczewice Rządowe, 82 l., zm. 30.11.

GRUDZIEŃ 2017

Izabela Ceran, Adelina, 75 l., zm. 1.12.
Czesław Szczepanek, Kaliszany Kolonia, 85 l., zm. 1.12.
Janusz Błaszczak, Opole Lubelskie, 62 l., zm. 2.12.
Salomea Siudym, Godów, 92 l., zm. 2.12.
Zbysław Wójcik, Opole Lubelskie, 65 l., zm. 4.12.
Janina Pietras, Karczmiska, 89 l., zm. 4.12.
Marianna Szafran, Kępa Piotrawińska, 88 l., zm. 4.12.
Irena Staniszewska, Zofianka, 85 l., zm. 6.12.
Leokadia Wrona, Kosiorów, 69 l., zm. 6.12.
Zuzanna Bigos, Kazimierzów, 65 l., zm. 8.12.
Salomea Pyda, Lublin, 90 l., zm. 8.12.
Marek Solis, Kowala Druga, 62 l., zm. 10.12.
Krzysztof Pomorski, Poniatowa, 44 l., zm. 12.12.
Kazimiera Bąk, Opole Lubelskie, 86 l., zm. 14.12.
Edward Stolarek, Kępa Gostecka, 61 l., zm. 15.12.
Mieczysław Górka, Chodel, 88 l., zm. 16.12.
Zygmunt Ziółkowski, Poniatowa, 89 l., zm. 17.12.
Jerzy Frączek, Bielsko, 49 l., zm. 17.12.
Teresa Sułek, Poniatowa, 84 l., zm.17.12.
Lucjan Wrona, Ruda Maciejowska, 62 l., zm. 17.12.
Janusz Chyła, Kraczewice Rządowe, 69 l., zm. 18.12.
Jan Teresiński, Spławy, 81 l., zm. 19.12.
Robert Sobota, Poniatowa, 49 l., zm. 19.12.
Wanda Nowak, Kolonia Poniatowa, 88 l., zm. 23.12.
Łukasz Olszowy, Cuple, 32 l., zm. 23.12.
Maria Wartak, Opole Lubelskie, 62 l., zm. 24.12.
Grzegorz Soboń, Poniatowa, 56 l., zm. 26.12.
Stanisław Nowak, Kolonia Poniatowa, 60 l., zm. 26.12.
Stanisław Łukasik, Wrzelowiec, 85 l., zm. 26.12.
Andrzej Andrzejewski, Opole Lubelskie, 46 l., zm. 28.12.
Edward Materek, Ruda Maciejowska, 73 l., zm. 28.12.
Jan Chruścicki, Wymysłów, 61 l., zm. 28.12.
Sławomir Mardofel, Wilków, 50 l., zm. 28.12.
Danuta Niedobit, Poniatowa, 63 l., zm. 28.12.
Edmund Materek, Ruda Maciejowska, 73 l., zm. 28.12.
Zdzisław Kuchta, Karczmiska, 85 l., zm. 29.12.
Elżbieta Nowak, Opole Lubelskie, 67 l., zm. 30.12.
Piotr Mariusz Rogala, Majdan Trzebieski, 44 l., zm. 31.12.

STYCZEŃ

Marianna Krupa, Piotrawin, 77 l., zm. 1.01.
Bronisława Strawa, Opole Lubelskie, 88 l., zm. 1.01.
Marianna Mirońska, Niezabitów, 76 l., zm. 1.01.
Piotr Król, Niezabitów, żył 73 l., zm. 2.01.
Aleksandra Zuba, Ćwiętalka, 86 l., zm. 2.01.
Leokadia Kotnowska, Komaszyce Stare, 87 l., zm. 2.01.
Marianna Kwietniewska, Komaszyce, 92 l., zm 3.01.
Krzysztof Pietras, Poniatowa, 63 l., zm. 3.01.
Władysław Stępień, Opole Lubelskie, 73 l., zm. 3.01.
Stanisław Wrótniak, Słotwiny, 75 l., zm. 4.01.
Bogdan Kurczak, Świdno, 65 l., zm. 4.01.
Teresa Pawlikowska, Poniatowa, 88 l., zm. 4.01.
Danuta Rozesłaniec, Kępa Gostecka, 65 l., zm. 4.01.
Stefan Torczuk, Opole Lubelskie, 86 l., zm. 6.01.
Marianna Kustra, Opole Lubelskie, 89 l., zm. 6.01.
Marysia Pomorska, Kowala, 6 l., zm. 6.01.
Waldemar Filiks, Zakrzów, 53 l., zm. 7.01.
Teresa Maciąg, Piotrawin, 60 l., zm. 7.01.
Stanisława Korniluk, Poniatowa, 86 l., zm. 7.01.
Jerzy Czesław Gozdur, Poniatowa, 67 l., zm. 8.01.
Irena Wiesława Winnicka, Poniatowa, 78 l., zm. 8.01.
Edward Wciseł, Kosiorów, 85 l., zm. 8.01.
Genowefa Jackowska, Ratoszyn II, 65 l., zm. 8.01.
Halina Barbara Kozińska, Leśniczówka, 77 l., zm. 9.01.
Sławomir Bielak, Godów, 45 l., zm. 9.01.
Karolina Muciek, Opole Lubelskie, 85 l., zm. 10.01.
Stanisława Rzepka, Kaliszany Stare, 56 l., zm. 11.01.
Wiesława Kominek, Poniatowa, 72 l., zm. 11.01.
Marian Burzyński, Dąbrowa Wronowska, 62 l., zm. 12.01.
Stanisława Woźniak, Wymysłów, 88 l., zm. 12.01.
Helena Janoszczyk, Wandalin, 78 l., zm. 13.01.
Zbigniew Żak, Karczmiska, 60 l., zm. 15.01.
Piotr Gołofit, Dębiny, 78 l., zm. 16.01.
Wacław Łajca, Opole Lubelskie, 95 l., zm. 16.01.
Danuta Ruta, Poniatowa, 86 l., zm. 17.01.
Barbara Łakoma, Białowoda, 85 l., zm. 17.01.
Władysław Bigos, Poniatowa, 69 l., zm. 19.01.
Helena Witek, Basonia, 92 l., zm. 20.01.
Jan Dyrla, Karczmiska, 82 l., zm. 21.01.
Teresa Hołysz, Poniatowa, 75 l., zm. 21.01.
Adam Binięda, Głodno, 77 l., zm. 22.01.
Kazimierz Checiak, Józefów nad Wisłą, 73 l., zm. 23.01.
Helena Mazurkiewicz, Kąty, 82 l., zm. 23.01.
Regina Misiak, Piotrawin, 82 l., zm. 23.01.
Zofia Stola, Kaliszany, 80 l., zm. 24.01.
Lech Wilczyński, Głusko Duże Kolonia, 81 l., zm 24.01.
Kazimierz Mazur, Kolonia Łubki, 89 l., zm. 24.01.
Regina Tkaczyk, Kraczewice, 90 l., zm. 24.01.
Jadwiga Zawisza, Wrzelów, 83 l., zm. 24.01.
Irena Niezgoda, Kazimierzów, 83 l., zm. 25.01.
Władysław Bednarz, Brzozowa, 85 l., zm. 25.01.
Aleksandra Sagan, Puszno Skokowskie, 87 l., zm. 25.01.
Danuta Kramek, Dąbrowa Wronowska, 82 l., zm. 25.01.
Henryka Mucha, Poniatowa, 85 l., zm. 25.01.
Aleksandra Dajos, Dąbrowa Wronowska, 86 l., zm. 25.01.
Daniela Kubiś, Kazimierz Dolny, 86 l., zm. 27.01.
Bogusława Woś, Karczmiska, 93 l., zm. 28.01.
Janusz Woś, Poniatowa, 48 l., zm. 28.01.
Tomasz Chudzik, Szczuczki Kolonia, 50 l., zm. 29.01.
Marian Osiak, Kopanina Kamieńska, 68 l., zm. 29.01.
Marian Czarnecki, Szczekarków Kolonia, 25 l., zm. 30.01.
Regina Kłudka, Basonia, 72 l., zm. 31.01.
Krystyna Bura, Ludwików, 79 l., zm. 31.01.
Irena Czarnecka, Uściąż, 71 l., zm. 31.01.
Marianna Gruszecka, Józefów nad Wisłą, 86 l., zm. 31.01.
Adolf Walczak, Łubki, 77 l., zm. 31.01.

LUTY

Stanisław Peterwas, Lublin, 81 l., zm. 1.02.
Aurelia Radziejewska, Poniatowa, 80 l., zm. 1.02.
Janina Żyszkiewicz, Chodel, 77 l., zm. 1.02.
Mieczysław Stankiewicz, Chodel, 97 l., zm. 2.02.
Zofia Adamczyk, Poniatowa, 70 l., zm. 2.02.
Roman Śniadowski, Poniatowa, 79 l., zm. 3.02.
Tadeusz Sulima, Uściąż, 73 l., zm. 3.02.
Stanisława Pyć, Stare Komaszyce, 82 l., zm. 4.02.
Ludmiła Węgorowska, Opole Lubelskie, 93 l., zm. 4.02.
Kazimiera Stankiewicz, Opole Lubelskie, 84 l., zm. 6.02.
Teodora Majkowska, Opole Lubelskie, 73 l., zm. 6.02.
Andrzej Białek, Ruda Godowska, 60 l., zm. 6.02.
Stanisław Czarnota, Wilków, 77 l., zm. 6.02.
Bożena Kubicka, Opole Lubelskie, 59 l., zm. 6.02.
Krystyna Sadurska, Cuple, 67 l., zm. 7.02.
Stanisław Zielonka, Karczmiska, 81 l., zm. 8.02.
Michalina Macioszek, Rogów, 94 l., zm. 8.02.
Gabriel Łuszczyński, Zarzeka, 82 l., zm. 9.02.
Stanisław Kutyna, Kaliszany Kolonia, 97 l., zm. 9.02.
Janina Skwira, Skoków, 70 l., zm. 9.02.
Anna Nowakowska, Poniatowa, 74 l., zm. 9.02.
Krystyna Nita, Zgoda, 77 l., zm. 11.02.
Janusz Jezierski, Machów, 49 l., zm. 12.02.
Erika Gębala, Poniatowa, 85 l., zm. 13.02.
Leonard Grabczak, Karczmiska, 72 l., zm. 13.02.
Stefan Stochmal, Wrzelowiec, 87 l., zm. 13.02.
Jan Wąsala, Karczmiska, 72 l., zm. 14.02.
Małgorzata Pikuła, Opole Lubelskie, 48 l., zm. 14.02.
Tadeusz Janeczko, Jeżów, 86 l., zm. 15.02.
Wojciech Książka, Plizin, 68 l., zm. 16.02.
Wanda Głuch, Piotrawin, 88 l., zm. 16.02.
Jan Czarnecki, Wólka Polanowska, 63 l., zm. 16.02.
Barbara Olszowa, Karczmiska, 87 l., zm. 17.02.
Helena Pajda, Stanisławów, 96 l., zm. 17.02.
Wacław Filiks, Zastów Polanowski, 92 l., zm. 17.02.
Helena Gorajek, Ratoszyn Drugi, 94 l., zm. 18.02.
Krzysztof Ligięza, Obliźniak, 47 l., zm. 18.02.
Jadwiga Goral, Niezabitów, 78 l., zm. 18.02.
Czesław Kamela, Kraczewice, 83 l., zm. 20.02.
Henryka Madejek, Ratoszyn Drugi, 66 l., zm. 20.02.
Leokadia Hemperek, Henin, 85 l., zm. 20.02.
Stanisław Gołąb, Zadole, żył 63 l., zm. 21.02.
Halina Pogoda, Karczmiska, 49 l., zm. 21.02.
Łukasz Rosiński, Poniatowa, 33 l., zm. 22.02.
Zofia Kędziora, Niezabitów, 82 l., zm. 22.02.
Wiesława Jackowska, Łaziska, 77 l., zm. 24.02.
Stanisław Maj, Niezdów, 72 l., zm. 24.02.
Jerzy Basiakowski, Opole Lubelskie, 57 l., zm. 25.02.
Irena Walenia, Rybitwy, 87 l., zm. 25.02.
Mieczysław Kozieł, Braciejowice, 77 l., zm. 26.02.
Stanisław Piłat, Karczmiska, 69 l., zm. 26.02.
Irena Maruszak, Opole Lubelskie, 67 l., zm. 26.02.
Kazimiera Adamczyk, Kluczkowice, 87 l., zm. 26.02.
Ryszard Popiołek, Karczmiska, 64 l., zm. 27.02.

MARZEC

Edward Maziarz, Chodel, 76 l., zm. 1.03.
Marianna Fijałkowska, Ratoszyn, 85 l., zm. 3.03.
Róża Żyszkiewicz, Chodel, 60 l., zm. 3.03.
Stanisław Kołodziejczyk, Komaszyce, 94 l., zm. 3.03.
Stefania Pietroń, Zajączków, 91 l., zm. 4.03.
Marek Rybak, Franciszków Stary, 59 l., zm. 5.03.
Maria Kazimiera Jackowska, Poniatowa, 80 l., zm. 5.03.
Jadwiga Turos, Kluczkowice, 81 l., zm. 7.03.
Marianna Czarnota, Chodel, 96 l., zm. 7.03.
Tadeusz Pietroń, Siewalka, 78 l., zm. 8.03.
Zygmunt Goliszek, Karczmiska, 79 l., zm. 8.03.
Andrzej Niezgoda, Opole Lubelskie, 63 l., zm. 8.03.
Marian Molesztak, Niedźwiada, 65 l., zm. 8.03.
Helena Szczucka, Wandalin, 99 l., zm. 9.03.
Edward Pęczkowski, Wandalin, 82 l., zm. 10.03.
Sławomir Nowak, Grądy, 56 l., zm. 11.03.
Łucja Sanecka, Machów, 88 l., zm. 11.03.
Andrzej Komorowski, Karczmiska, 89 l., zm. 11.03.
Krystyna Fiuk, Puszno Godowskie, 88 l., zm. 11.03.
Janina Skorupińska, Opole Lubelskie, 105 l., zm. 11.03.
Dyzman Antoni Goleń, Kraczewice, 81 l., zm. 13.03.
Zofia Nowak, Wrzelowiec, 93 l., zm. 13.03.
Zygmunt Komandera, Piotrawin, 64 l., zm.13.03.
Ziemowit Jakubczyk, Opole Lubelskie, 70 l., zm. 14.03.
Edward Mazur, Plizin, 86 l., zm. 15.03.
Barbara Hermanowicz, Poniatowa, 72 l., zm. 15.03.
Janina Konior, Lubomirka, 100 l., zm.16.03.
Piotr Jurak, Puszno Godowskie, 59 l., zm.16.03.
Helena Ostrowska, Opole Lubelskie, 83 l., zm.16.03.
Janusz Rejkiewicz, Chodel, 73 l., zm.17.03.
Marianna Kucharczyk, Rybitwy, 93 l., zm.17.03.
Henryka Pietroń, Poniatowa, 80 l., zm. 18.03.
Ewa Nawrath, Opole Lubelskie, 53 l., zm. 18.03.
Stanisław Owczarz, Braciejowice, 77 l., zm.18.03.
Edward Józef Pajdowski, Obliźniak, 95 l., zm. 19.03.
Sławomir Tadeusz Goliszek, Karczmiska, 62 l., zm. 20.03.
Józef Józefowicz, Granice, 67 l., zm.20.03.
Benedykt Dajos, Opole Lubelskie, 73 l., zm.20.03.
Józef Wyroślak, Chodel, 76 l., zm.20.03.
Józef Grądziel, Kosiorów, 80 l., zm. 23.03.
Krystyna Płaza, Kępa Chotecka, 78 l., zm. 23.03.
Helena Gonciara, Niezabitów, 92 l., zm. 24.03.
Marianna Nader, Opole Lubelskie, 80 l., zm.24.03.
Krzysztof Chałas, Góry Opolskie, 68 l., 25.03.
Janina Nowosielska, Emilcin, 84 l., 27.03.
Jan Grzegorczyk, Poniatowa, 73 l., zm. 27.03.
Mirosław Klocek, Dębiny, 49 l., zm. 28.03.
Marianna Szymańska, Kowala, 82 l., zm. 29.03.

KWIECIEŃ

Józef Puzon, Dąbrowa Wronowska, 71 l., zm. 1.04.
Irena Szykuła, Poniatowa Kolonia, 56 l., zm. 1.04.
Edward Kwietniewski, Chodel, 69 l., zm. 1.04.
Henryk Morgut, Rogów, 78 l., 1.04.
Janina Kania, Głodno, 86 l., zm.2.04.
Hubert Lewtak, Szczuczki Kolonia, 16 l., zm. 3.04.
Marianna Jóźwik, Zakrzów, 85 l., zm. 4.04.
Helena Zugaj, Świdno, 96 l., zm.4.04.
Krzysztof Rejn, Opole Lubelskie, 51 l., zm. 4.04.

eprasa.pl b85a184655

w minionym roku

Genowefa Misiak, Trzciniec, 87 l., zm. 5.04.
Paweł Andrusiak, Karczmiska, 36 l., zm. 7.04.
Marianna Kowalska, Wałowice, 87 l., 7.04.
Andrzej Baran, Rybitwy, 64 l., 7.04.
Marek Tomczyk, Poniatowa, 57 l., zm. 8.04.
Helena Solis, Puszno Skokowskie, 91 l., zm. 8.04.
Halina Kutyna, Kolonia Kaliszany, 58 l., zm. 10.04.
Antoni Bańska, Radlin, 83 l., zm. 10.04.
Daniel Głuski, Poniatowa, 38 l., zm. 11.04.
Henryk Skowroński, Rogów, 71 l., zm.11.04.
Marianna Markiewicz, Bór, 90 l., zm. 12.04.
Halina Kusio, Poniatowa, 70 l., zm. 13.04
Edward Socha, Karczmiska, 85 l., zm. 15.04.
Irena Ceran, Kluczkowice, 69 l., zm. 16.04.
Grzegorz Nowomiejski, Elżbieta, 40 l., zm.16.04.
Marianna Czarnecka, Karczmiska, 58 l., zm. 18.04.
Antoni Pietroń, Wandalin, 74 l., zm. 18.04.
Zofia Król, Żmijowiska, 91 l., zm. 19.04.
Stanisław Duński, Łódź, 86 l., zm. 19.04.
Halina Matwiejczyk, Opole Lubelskie, 93 l., zm. 20.04.
Elżbieta Marzec, Ratoszyn, 50 l., zm. 21.04.
Danuta Kaznowska, Łubki, 86 l., zm. 21.04.
Zofia Żywicka, Poniatowa, 90 l., zm. 22.04.
Janina Wiśniewska, Nieszawa, 79 l., zm. 23.04.
Stanisława Szuba, Józefów nad Wisłą, 64 l., zm. 23.04.
Bronisława Gawlik, Elżbieta, 91 l., zm. 24.04.
Alicja Chylak, Machów, 78 l., zm. 24.04.
Czesława Wojciechowska, Poniatowa, 92 l., zm. 25.04.
Marianna Bujnowska, Poniatowa, 86 l., zm. 25.04.
Władysław Jurak, Bielsko, 74 l., zm. 25.04.
Czesława Wojciechowska, Poniatowa, 92 l., zm. 25.04.
Marianna Bujnowska, Poniatowa, 86 l., zm. 25.04.
Zdzisława Zielińska, Poniatowa, 80 l., zm. 26.04.
Ryszard Miotła, Zosin, 66 l., zm. 26.04.
Stanisława Gąsior, Grabówka, 86 l., zm. 27.04.
Stanisław Dalka, Karczmiska, 73 l., zm. 27.04.
Alicja Woś, Las Dębowy, 82 l., zm. 27.04.
Marian Gołofit, Dębiny, 69 l., zm. 29.04.
Mieczysław Gierczak, Opole Lubelskie, 69 l., zm. 29.04.
Regina Radziejewska, Trzebiesza, 86 l., zm. 29.04.
Elżbieta Lipa, Opole Lubelskie, 56 l., zm. 30.04.
Łukasz Radkowiak, Niezabitów Kolonia, 29 l., zm. 30.04.

MAJ

Janina Jaśkowska, Kępa Gostecka, 87 l., zm. 1.05.
Zofia Markiewicz, Kępa Chotecka, 76 l., zm. 3.05.
Stanisław Majerek, Głusko, 65 l., zm. 4.05.
Paweł Leon Jarski, Kraczewice Prywatne, 59 l., zm. 4.05.
Kazimierz Gazda, Poniatowa, 62 l., zm. 4.05.
Janusz Nowak, Warszawa, 66 l., zm. 4.05.
Wojciech Sitarski, Opole Lubelskie, 59 l., zm. 5.05.
Leszek Złotucha, Opole Lubelskie, 68 l., zm. 5.05.
Czesław Małecki, Poniatowa, 72 l., zm. 7.05.
Bożena Jarska, Kraczewice, 49 l., zm. 7.05.
Wacława Łoza, Opole Lubelskie, 75 l., zm. 9.05.
Michalda Stochmal, Puszno Godowskie, 85 l., zm. 9.05.
Zdzisław Jaruga, Poniatowa, 77 l., zm. 9.05.
Włodzimierz Oziębło, Poniatowa, 69 l., zm. 10.05.
Marianna Bielecka, Kępa Chotecka, 78 l., zm. 11.05.
Janina Cybulak, Kopanina Kaliszańska, 77 l., zm. 12.05.
Jerzy Floriański, Wólka Łubkowska, 76 l., zm. 14.05.
Izydor Chyła, Poniatowa Kolonia, 76 l., zm. 15.05.
Janina Spudowska, Zastawki, 63 l., zm. 16.05.
Krystyna Smaga, Niezabitów, 81 l., zm. 17.05.
Irena Gazda, Braciejowice, 84 l., zm. 19.05.
Zygmunt Tarkowski, Zagłoba, 97 l., zm. 20.05.
Janusz Gaciąg, Dom Pomocy Świdnik, 58 l., zm. 23.05.
Stanisław Jóźwik, Opole Lubelskie, 62 l., zm. 23.05.
Henryk Gawlik, Poniatowa, 86 l., zm. 24.05.
Jan Marcinkowski, Rybitwy, 78 l., zm.24.05.
Zofia Jakubczyk, Niedźwiada Duża, 92 l., 26.05.
Mieczysław Śliwa, Rogów, 78 l., zm. 27.05.
Zofia Świrkosz, Góry Kluczkowickie, 81 l., 27.05.
Irena Ewa Karaś, Karczmiska, 60 l., zm. 27.05.
Genowefa Kamieniarz, Godów, 95 l., zm. 28.05.
Tadeusz Wieradzki, Kolonia Poniatowa, 68 l., zm. 28.05.
Mieczysław Małecki, Poniatowa, 68 l., zm. 28.05.
Kazimiera Mirosław – Szymańska, Wronów, 73 l., zm. 29.05.
Kamil Gnaś, Poniatowa, 26 l., zm. 29.05.

CZERWIEC

Tadeusz Adamczyk, Poniatowa, 78 l., zm. 2.06.
Michał Mintal, Granice, 80 l., zm. 2.06.
Jerzy Nieradka, Opole Lubelskie, 67 l., zm. 2.06.
Janina Pęksyk, Zagłoba, 92 l., zm. 2.06.
Wiesław Jarski, Kraczewice Prywatne, 76 l., zm. 4.06.
Jan Pietroń, Józefów nad Wisłą, 85 l., zm. 4.06.
Alicja Świątek, Poniatowa, 65 l., zm. 5.06.
Ziemowit Cięszczyk, Godów, 58 l., zm. 5.06.
Jan Dudek, Nowy Franciszków, 63 l., zm. 5.06.
Bogdan Ogonek, Wilków, 73 l., zm. 5.06.
Zbigniew Piłat, Kopanina Kaliszańska, 51 l., zm. 5.06.
Lucyna Grzywa, Owczarnia, 87 l., zm. 6.06.
Joanna Nowak, Piotrawin, 55 l., zm. 7.06.
Genowefa Pietras, Kraczewice, 86 l., zm.10.06.
Zofia Wilczyńska, Opole Lubelskie, 91 l., zm. 10.06.
Stanisław Sosnowski, Obliźniak, 71 l., zm. 10.06.
Jan Dobrzyński, Zagajdzie, 61 l., zm. 10.06.
Henryk Szkoła, Zastów Karczmiski, 86 l., zm. 11.06.
Grzegorz Zygas, Poniatowa, 52 l., zm.12.06.
Wiesław Olchawski, Poniatowa, 62 l., zm.12.06.
Stanisław Stateczny, Niezabitów, 73 l., zm. 13.06.
Mieczysława Kosik, Las Dębowy, 88 l., zm. 15.06.
Stanisława Górka, Chodel, 89 l., zm.16.06.
Ryszard Kuryś, Nowe Komaszyce, 73 l., zm. 17.06.
Marianna Gogół, Skoków, 90 l., zm. 17.06.
Genowefa Godula, Wólka Kolczyńska, 69 l., zm. 17.06.
Grzegorz Lasota, Braciejowice, 35 l., zm. 18.06.
Wiesław Rosiecki, Poniatowa, 62 l., zm. 20.06.
Zenon Ceglarski, Karczmiska, 75 l., zm. 23.06.
Zbigniew Borowski, Kraczewice, 62 l., zm. 24.06.
Teresa Woś, Niezabitów, 82 l., zm. 25.06.
Stanisław Ziółkowski, Kolonia Poniatowa, 69 l., zm. 25.06.
Leokadia Józefczak, Dąbrowa Godowska, 90 l., zm. 25.06.
Teresa Mianowana, Mazanów, 75 l., zm. 25.06.
Jan Łyjak, Poniatowa Wieś, 74 l., zm.26.06.
Grzegorz Czuba, Wojciechów, 41 l., zm. 26.06.
Barbara Czarnecka, Kolonia Borów, 62 l., zm. 27.06.
Zenon Darżinow, Poniatowa, 66 l., zm.29.06.
Danuta Mazur, Józefów nad Wisłą, 85 l., zm. 30.06.
Krzysztof Pastwa, Kowala II, 45 l., zm. 30.06.

LIPIEC

Andrzej Gądek, Rozalin, 71 l, zm. 2.07.
Edward Pączkowski, Zastów Karczmiski, 72 l, zm. 2.07.
Marianna Chmura, Grądy, 78 l, zm. 2.07.
Stanisława Szarpak, Kowala I, 89 l, zm. 3.07.
Genowefa Kowalska, Boby, 80 l, zm. 3.07.
Henryka Pietroń, Wronów, 91 l, zm. 3.07.
Waldemar Tabor, Trzebiesza, 59 l, zm. 4.07.
Stanisława Michalec, Chruślina, 91 l, zm. 5.07.
Andrzej Borowski, Chmielnik, 47 l, zm. 6.07.
Stanisław Piotrowski, Lipiny, 65 l, zm. 7.07.
Marianna Sawicka, Dąbrowa Wronowska, 83 l, zm. 8.07.
Regina Pietroń, Chodel, 95 l, zm. 8.07.
Justyna Kobiałka, Karczmiska, 26 l, zm. 10.07.
Helena Kulpok, Karczmiska, 82 l, zm. 10.07.
Janina Woś, Kazimierzów, 86 l, zm. 12.07.
Czesława Kozak, Kowala II, 87 l, zm. 12.07.
Zygmunt Jan Jackowski, Poniatowa, 58 l, zm. 13.07.
Stanisław Kowalski, Poniatowa, 84 l, zm. 13.07.
Bogumiła Jastrzębska, Kamień, 67 l, zm. 14.07.
Mirosław Pawlak, Poniatowa, 55 l, zm. 14.07.
Zofia Karaś, Poniatowa, 79 l, zm. 16.07.
Józef Możdżeń, Karczmiska, 85 l, zm.16.07.
Krystyna Boguta, Chodel, 80 l, zm. 17.07.
Piotr Koniarz, Opole Lubelskie, 84 l, zm. 17.07.
Leszek Wiktor Rodzik, Kocianów, 69 l, zm. 18.07.
Adam Tupaj, Rybitwy, 64 l, zm. 18.07.
Zdzisława Złotucha, Braciejowice, 85 l, zm. 18.07.
Mieczysław Błażejewski, Szczekarków Kolonia, 87 l, zm. 18.07.
Ewa Pluta, Lublin, 54 lata, zm. 27.07.
Jan Binienda, Poniatowa, 79 lat, zm. 28.07.
Agnieszka Koral, Świdno, 43 lata, zm. 28.07.
Leszek Wójcicki, Poniatowa, 62 lata, zm. 29.07.
Barbara Woźniak, Poniatowa, 93 lata, zm. 29.07.
Sławomir Dziwisz, Braciejowice, 51 lat, zm. 29.07.
Eugeniusz Kamela, Kraczewice Prywatne, 77 lat, zm. 30.07.
Barbara Szczygieł, Poniatowa Wieś, 74 lata, zm.31.07.

SIERPIEŃ

Andrzej Bidziński, Opole Lubelskie, 54 l., zm. 1.08.
Janina Pietras, Poniatowa, 96 l., zm. 2.08.
Tadeusz Gołofit, Wólka Komaszycka, 83 l., zm. 3.08.
Edward Pietras, Karczmiska, 70 l., zm. 3.08.
Teresa Juszczak, Poniatowa, 58 l., zm. 3.08.
Stanisława Adamczyk, Wrzelowiec Kierzki, 78 l., zm. 6.08.
Irena Dzierżak, Głusko Duże, 80 l., zm. 6.08.
Jan Mokijewski, Karczmiska, 90 l., zm. 6.08.
Stanisław Czapla, Opole Lubelskie, 63 l., zm.6.08.
Janina Drąg, Rogów, 80 l., zm. 7.08.
Jan Maziarczyk, Wandalin, 90 l., zm. 7.08.
Marian Wójcik, Poniatowa, 64 l., zm. 08.
Władysława Poniatowska, Niezabitów Kolonia, 95 l., zm. 9.08.
Marian Morek, Poniatowa, 82 l., zm. 09.08.
Longin Maj, Karczmiska II, 87 l., zm. 9.08.
Krystyna Marzec, Poniatowa, 86 l., zm. 10.08.
Janina Lasota, Kępa Gostecka, 82 l., zm. 13.08.
Aleksander Stola, Łaziska, 65 l., zm. 13.08.
Marianna Irena Gronkiewicz, Poniatowa, 84 l., zm. 13.08.
Zofia Dudziak, Puszno Godowskie, 86 l., zm. 15.08.
Janina Kopeć, Granice, 90 l., zm. 15.08.
Zdzisław Kopeć, Chodel, 57 l., zm. 15.07.
Jerzy Mastalerz, Chodel, 65 l., zm. 15.08.
Stanisław Pochodyła, Plizin, 77 l., zm. 21.08.
Zofia Dudziak, Puszno Godowskie, 86 l., zm. 15.08.
Józef Lipiniewski, Rybitwy, 73 l., zm. 16.08.
Halina Dzido, Chodel, 69 l., zm. 17.08.
Tadeusz Paramaz, Wronów, 62 l., zm. 18.08.
Irena Lejwoda, Józefów nad Wisłą, 89 l., zm. 19.08.
Iwona Filipek, Ożarów Pierwszy, 48 l., zm. 19.08.
Jerzy Szafran, Rogów, 61 l., zm. 19.08.
Marianna Wciseł, Karczmiska, 85 l., zm. 19.08.
Czesław Witczak, Kamień, 60 l., zm. 21.08.
Kazimierz Nawrot, Górki, 76 l., zm. 21.08.
Stanisław Pochodyła, Plizin, 77 l., zm. 21.08.
Irena Wójtowicz, Józefów nad Wisłą, 62 l., zm. 23.08.
Mirosław Wiertel, Spławy, 62 l., zm. 24.08.
Jadwiga Niedziółka, Chodel, 71 l., zm. 24.08.
Jan Popiołek, Karczmiska, 85 l., zm. 25.08.
Zbigniew Wyroślak, Chodel, 59 l., zm. 25.08.
Zofia Turska, Zagłoba, 53 l., zm. 26.08.
Tomasz Boryca, Puszno, 54 l., zm. 26.08.
Jolanta Chodyra, Motycz, 91 l., zm. 26.08.
Michał Mularczyk, Opole Lubelskie, 79 l., zm. 26.08.
Andrzej Zyska, Kopanina Kamieńska, 58 l., zm. 26.08.
Ryszard Głogowski, Ratoszyn Pierwszy, 67 l., zm. 27.08.
Janina Łakota, Poniatowa, 100 l., zm. 27.08.
Henryk Taramas, Wronów, 53 l., zm. 27.08.
Marianna Sochaj, Opole Lubelskie, 86 l., zm. 29.08.
Elżbieta Drwal, Poniatowa, 62 l., zm. 29.08.
Jan Stępień, Basonia, 58 l., zm. 29.08.
Maria Semerko-Wołoszyn, Poniatowa, 62 l., zm. 30.08.
Łukasz Wójcik, Nowe Komaszyce, 28 l., zm. 31.08.

WRZESIEŃ

Helena Drążek, Spławy, 71 l., zm. 2.09.
Stanisław Żywicki, Poniatowa, 69 l., zm. 2.09.
Jadwiga Sola, Poniatowa, 82 l., zm. 2.09.
Bogdan Nowaczek, Karczmiska, 77 l., zm. 3.09.
Jan Barszcz, Opole Lubelskie, 76 l., zm. 5.09.
Jan Majewski, Karczmiska, 88 l., zm. 5.09.
Adam Odorowski, Józefów nad Wisłą, 76 l., zm. 5.09.
Jadwiga Wojdyła, Opole Lubelskie, 82 l., zm. 7.09.
Helena Chyła, Kraczewice, 93 l., zm. 7.09.
Jadwiga Wojdyła, Opole Lubelskie, 82 l., zm. 7.09.
Halina Skiba-Stoczko, Józefów nad Wisłą, 71 l., zm. 8.09.
Jadwiga Rutkowska, Poniatowa, 68 l., zm. 8.09.
Edward Galacki, Poniatowa, 84 l., zm. 10.09.
Jan Robert Koziński, Poniatowa, 55 l., zm. 11.09.
Krystyna Olszowa, Chodel, 80 l., zm. 11.09.
Stanisław Kapica, Stare Boiska, 57 l., zm. 11.09.
Henryk Syroka, Poniatowa, 66 l., zm. 12.09.
Henryk Tomasz Rzeszut, Kolonia Szczuczki, 67 l., zm. 12.09.
Marian Kowalski, Noworąblów, 71 l., zm. 13.09.
Tadeusz Stanisław Tyszkiewicz, Poniatowa, 81 l., zm. 13.09.
Władysława Buczyńska, Poniatowa Kolonia, 87 l., zm. 14.09.
Janusz Bugajski, Poniatowa, 70 l., zm. 14.09.
Helena Jarska, Piotrawin, 69 l., zm. 14.09.
Alina Czopek, Wilków, 61 l., zm. 15.09.
Jan Kramek, Józefów nad Wisłą, 68 l., zm. 15.09.
Paweł Wierzchowski, Kowala I, 27 l., zm. 16.09.
Radosław Adamczyk, Łaziska, 27 l., zm. 17.09.
Henryk Dziechciarz, Grabówka, 85 l., zm. 17.09.
Ryszard Piekutowski, Opole Lubelskie, 75 l., zm. 17.09.
Marek Czapla, Stanisławka, 65 l., zm. 19.09.
Wojciech Piłat, Kraczewice Prywatne, 55 l., zm. 21.09.
Henryk Mędrek, Głusko Duże, 65 l., zm. 21.09.
Zofia Czopek, Wilków, 65 l., zm. 21.09.
Kazimierz Oniszczuk, Poniatowa, 65 l., zm. 21.09.
Henryka Plandowska, Poniatowa, 81 l., zm. 22.09.
Mieczysława Stola, Piotrawin, 90 l., zm. 23.09.
Janina Bigos, Poniatowa, 81 l., zm. 25.09.
Jan Chmiel, Opole Lubelskie, 76 l., zm. 26.09.
Henryk Myszak, Poniatowa, 70 l., zm. 28.09.
Ryszard Jarosz, Poniatowa, 78 l., zm. 29.09.
Władysław Przepiórka, Lipiny, 74 l., zm. 29.09.
Jan Nowaczek, Wolica, 101 l., zm. 29.09.

PAŹDZIERNIK

Stanisław Wójtowicz, Poniatowa Wieś, 54 l., zm. 01.10.
Robert Piłat, Karczmiska, 36 l., zm. 2.10.
Krystyna Stawiarska, Chodel, 71 l., zm. 3.10.
Stanisław Michałek, Godów, 73 l., zm. 4.10.
Stanisław Wróbel, Lublin, 77 l., zm. 5.10.
Józef Grabowski, Poniatowa, 82 l., zm. 6.10.
Tadeusz Wicha, Kłodnica, 90 l., zm. 7.10.
Henryk Dzido, Warszawa, 77 l., zm. 7.10.
Jadwiga Deszczak, Góry Opolskie, 72 l., zm. 9.10.
Kazimierz Wicha, Niezdów, 65 l., zm. 9.10.
Zofia Wójcik, Siewalka, 67 l., zm. 12.10.
Katarzyna Mędrek, Wandalin, 37 l., zm. 12.10.
Irena Wdowiak, Świeciechów, 86 l., zm. 13.10.
Zofia Siek, Poniatowa, 90 l., zm. 13.10.
Elżbieta Wróbel, Lublin, 71 l., zm. 13.10.
Halina Cichańska, Łubki Szlachta, 80 l., zm. 14.10.
Wanda Stefanek, Karczmiska, 87 l., zm. 15.10
Teresa Kotłowska, Poniatowa, 76 l., zm. 15.10.
Bogdan Leszczyński, Zadole, 63 l., zm. 17.10.
Ludwik Wieczorek, Ratoszyn Drugi, 84 l., zm. 17.10.
Zbigniew Kwietniewski, Wólka Komaszycka, 59 l., zm. 17.10.
Krzysztof Ciechański, Łubki, 62 l., zm. 17.10.
Janina Grudzień, Kolonia Wolica, 89 l., zm. 18.10.
Stanisław Lasota, Kluczkowice, 76 l., zm. 18.10.
Ryszard Chyła, Kraczewice Rządowe, 60 l., zm. 19.10.
Elżbieta Marek, Poniatowa, 52 l., zm.19.10.
Sławomir Burzyński, Rogów, 43 l., zm. 20.10.
Weronika Zając, Opole Lubelskie, 20 l., zm. 21.10.
Krystyna Bigos, Opole Lubelskie, 84 l., zm.22.10.

eprasa.pl b85a184655

Wojcinowicz – Karczmarczyka, Rogala – Szklarza, czyli ...

Kto kogo popiera w drugiej turze

Powiat opolski: W niedzielę w czterech gminach powiatu opolskiego odbędzie się druga tura wyborów. Czy kandydaci Prawa i Sprawiedliwości zagarną wszystkie gminy? Póki co zbroją się i zawierają przedwyborcze sojusze.

Andrzej Wojcinowicz,
kandydat na burmistrza Poniatowej (startował z własnego komitetu)

W pełni popieram kandydaturę Pawła Karczmarczyka na stanowisko burmistrza Poniatowej. Jestem pewien, że Paweł będzie gwarantem rozwoju miasta i gminy

Grzegorz Teresiński,
kandydat na wójta gminy Łaziska (startował z KWW Wspólne Łaziska)

Przypominam. Startowałem na zaproszenie inicjatywy obywatelskiej. Szanuję wynik wyborów, lecz nadmieniam, że jako osoba bezpartyjna nie posiadam zaplecza politycznego. Partie handlują obietnicami i poparciem. Zjawisko to jest sprzeczne z moimi poglądami

Anna Głusiec,
kandydatka na wójta gminy Chodel (startowała z własnego komitetu)

Dziś, znając już wynik wyborczy pierwszej tury, popieram kandydaturę Przemysława Kowalskiego. Wierzę, że jest właściwą osobą na stanowisko Wójta Gminy Chodel. Czas na zmiany. Dziękuję wszystkim mieszkańcom gminy Chodel, którzy poparli mnie, jako kandydata na urząd wójta. Dziękuję również mieszkańcom Grąd i Zosinka, którzy zdecydowali o tym, że drugą kadencję będę pracowała w Radzie Gminy

Beata Rybak,
kandydatka PSL na wójta gminy Chodel

Jako kandydatce niezależnej, kandydującej z listy PSL nie wypada mi i nie mam śmiałości sugerować wyborcom, na kogo powinni zagłosować. Wszelkie sugestie z mojej strony byłyby niestosowne i postawiłyby mnie w świetle osoby niestabilnej. Mieszkańcy powinni zagłosować w zgodzie ze swoim sumieniem oraz poglądami. Jako radna gminy Chodel uszanuję wolę wyborców i liczę ze strony zwycięzcy na współpracę dla dobra mieszkańców. Nie zawarłam żadnego sojuszu

Jacek Rogala,
kandydat KWW „Razem dla przyszłości" na wójta gminy Karczmiska

Mój komitet poparł w drugiej turze wyborów na wójta gminy Karczmiska kandydaturę pana Ryszarda Szklarza. Zrobiliśmy to, ponieważ jesteśmy bardzo prawicowi i ten program prawicowy bardzo nam odpowiada. Porozumienie jest sformalizowane. Wydaliśmy wspólne ulotki i włączyliśmy się w akcję wyborczą. Mamy ogromną nadzieję, że pan Szklarz wygra. Jak najbardziej zmiana wójta jest potrzebna przez te ogromne długi, które są, przez to zacofanie, które powstało pod rządami obecnego pana wójta

Wyborcza dogrywka będzie miała miejsce w Poniatowej, Chodlu, Karczmiskach i Łaziskach. W tych gminach żaden ze startujących kandydatów w pierwszej turze nie przekroczył 50-procentowego progu wyborczego uprawniającego go do dalszego rządzenia w gminie. Dlatego też mieszkańcy wybierać będą jeszcze raz, 4 listopada.

Ale kandydaci, którzy w pierwszej turze osiągnęli lepszy wynik wyborczy, nie mogą być pewni ostatecznego zwycięstwa. Przykład sprzed czterech lat wyborów na wójta gminy Wilków pokazuje, że zwycięzca pierwszej tury – Janusz Złotucha przegrał w decydującej bitwie z Joanną Kowalską.

Na to, kto wyga wpływ będzie miała też frekwencja. Ona pokaże, któremu kandydatowi udało się porwać wyborców do urn.

Chodel: Majewski kontra Kowalski

W pierwszej turze wyborów na wójta gminy Chodel bój toczyło czworo kandydatów, dwie kobiety i dwóch mężczyzn. Po starciu, do którego doszło 21 października, odpadły Beata Rybak (569 głosów) i Anna Głusiec (240 głosów).

Kolejną decydującą potyczkę przyjdzie stoczyć urzędującemu od 16 lat wójtowi Janowi Majewskiemu i „człowiekowi z nikąd" – tak wielu mówi o kandydaci PiS, Przemysławie Kowalskim. Majewski w pierwszej turze dostał 1331 głosów i wprowadził do Rady Gminy ze swojego komitetu sześciu radnych. Kowalskiego poparło 804 wyborców, a PiS w radzie ma trzech swoich radnych.

Przed niedzielną dogrywką kandydat PiS wydaje się być wzmocniony. Jak się okazuje, jeszcze przed pierwszą turą doszło między nim a paniami Głusiec i Rybak do „cichego porozumienia".

- Widząc potrzeby zmiany w gminie Chodel przyjęliśmy wspólnie z Anną Głusiec oraz Beatą Iwoną Rybak, iż między sobą będziemy prowadzić walkę na programy zgodnie z zasadami fair play, zrywając z dotychczasowymi kanonami walki politycznej w naszej gminie. Niezależnie od wyników w pierwszej turze ustaliliśmy, że udzielimy sobie poparcia w kolejnej – usłyszeliśmy od Przemysław Kowalskiego, kandydata na wójta gminy Chodel, którego - jak zapewnia nas - w drugiej turze czynnie wspierają lokalne środowisko PSL oraz Komitet Wyborczy pani Anny Głusiec.

Karczmiska: Goliszek kontra Szklarz

Jeden z najciekawszych i chyba najbardziej emocjonujących pojedynków będzie miał miejsce w Karczmiskach, czyli mateczniku ludowców. Zakusy na jego przejęcie ma Prawo i Sprawiedliwość. Tu do drugiej tury zakwalifikowali się Janusz Goliszek z PSL (1049 głosów) i Ryszard Szklarz z PiS (765 głosów).

Choć Goliszek w pierwszej turze zdobył więcej głosów, to PSL poniósł klęskę w wyborach do Rady Gminy Karczmiska. Ludowcy wprowadzili tylko pięciu swoich radnych, a ich główny polityczny konkurent PiS – ośmiu. I jeśli nawet obecnie urzędującemu wójtowi uda się wygrać niedzielne wybory, to nie będzie miał większości w radzie. A rządzić bez poparcia większości jest bardzo trudno, o czym Janusz Goliszek przekonał się już w tej kadencji.

Szklarza przed drugą turą poparł Jacek Rogala i jego Komitet Wyborczy Wyborców Myśląc o przyszłości. Rogala odpadł po pierwszej turze z wynikiem 436 głosów. Jeśli osoby, które zagłosowały na niego, pójdą teraz do urn i zagłosują na Szklarza, to w gminie Karczmiska nastąpi kres hegemonii PSL.

Łaziska: Grzęda z Radzikowskim

Ludowcom powody do satysfakcji i nadzieję na wygraną dali mieszkańcy gminy Łaziska. Tu kandydat PSL wygrał pierwszą turę, zdobywając więcej głosów niż obecnie urzędujący wójt z PiS. Na Karola Grzedę zagłosowało 915 mieszkańców, na Romana Radzikowskiego – 777. Ale to poparcie okazało się niewystarczające, stąd druga tura.

Trzeci kandydat, wieloletni wójt gminy Wilków, który w te wybory postanowił powalczyć o stołek w sąsiedniej gminie - odpadł w pierwszej turze. Zdobył 355 głosów. Mowa o Grzegorzu Teresińskim, startującym z KWW Wspólne Łaziska. Kogo teraz poprze? Unika jednoznacznej odpowiedzi.

Ludowcy wygrali też wybory do Rady Gminy Łaziska. Z listy PSL mandat wywalczyło dziewięciu radnych, PiS wprowadził do rady czterech radnych, a komitet, z którego startował Grzegorz Teresiński – dwóch radnych.

Poniatowa: Karczmarczyk czy Wyroślak?

Ludowcy pewni zwycięstwa byli w Poniatowej. Tymczasem nie udało im się porwać większości mieszkańców. Obecnie urzędujący burmistrz Zygmunt Wyroślak, który ubiega się o reelekcje z listy PSL, przegrał pierwszą turę, zdobywając 2648 głosów. Na jego głównego konkurenta, Pawła Karczmarczyka zagłosowało 2871 mieszkańców. A na trzeciego kandydata, Andrzeja Wojcinowicza – 444.

Wojcinowicz przed drugą turą poparł Karczmarczyka. Popiera go też była burmistrz Poniatowej, Lilla Stefanek oraz Miejski Klub Sportowy Stal Poniatowa, który na swoim profilu fejsbukowym opublikował informację o poparciu, jakiego udziela kandydatowi PiS.

Prawo i Sprawiedliwość może mieć w Poniatowej jeszcze jeden bardzo duży powód do dumy. PiS wyparło bowiem z Rady Miejskiej radnych PSL, którzy dominowali w tej kadencji. Teraz PiS ma 10 radnych, PSL tylko jednego.

Agnieszka Ciekot

FREKWENCJA W I TURZE WYBORÓW

Województwo lubelskie – 54,44 %
Powiat opolski – 51,78 %
Gmina Chodel – 56,01 %
Gmina Józefów nad Wisłą – 52,52 %
Gmina Karczmiska – 48,77 %
Gmina Łaziska – 51,23 %
Gmina Opole Lubelskie – 49,24 %
Gmina Poniatowa – 51,93 %
Gmina Wilków – 58,23 %

UKŁAD SIŁ W RADACH GMINNYCH I MIEJSKICH

Rada Gminy Chodel:
KWW Jana Majewskiego – 6 mandatów
PiS – 3 mandaty
PSL – 2 mandaty
KWW Służyć Człowiekowi – 1 mandat
KWW Mariusza Dudziaka – 1 mandat
KWW Anny Głusiec – 1 mandat
KWW Doroty Żuber – 1 mandat

Rada Gminy Karczmiska:
PiS – 8 mandatów
PSL – 5 mandatów
KWW Myśląc o przyszłości – 1 mandat
KWW Jedna Polska – 1 mandat

Rada Gminy Łaziska:
PSL – 9 mandatów
PiS – 4 mandaty
KWW Wspólne Łaziska – 2 mandaty

Rada Miejska w Poniatowej:
PiS – 10 mandatów
PSL – 1 mandat
KWW Razem dla przyszłości – 2 mandaty
KWW Razem dla Dąbrowy i Plizina – 1 mandat
KWW Dariusza Grzeszczyka – 1 mandat

Po pijaku prosto w płot

Gdy dmuchnął w alkomat, urządzenie wskazało ponad dwa promile. W takim stanie usiadł za kierownicą kierowca mercedesa, który w Osinach wjechał w płot. Mowa o 55-letnim mieszkańcu gminy Chodel. Mężczyzna w ubiegłym tygodniu wybrał się w podróż, chociaż nie powinien w ogóle siadać za kierownicą. Przejażdżkę zakończył w Osinach. Wjechał w ogrodzenie znajdującej się przy drodze posesji. Policjanci zatrzymali kierowcę po sygnale, jaki dostali. 55-latek nie dość, że był pijany jak bela, to jeszcze nie posiadał prawa jazdy przy sobie. Sądu nie uniknie. Za kierowanie samochodem w stanie nietrzeźwości grożą mu dwa lata więzienia i wysoka grzywna

Fot.Policja

eprasa.pl b85a184655

W gminie Puławy bez zmian na fotelu wójta

Brzeziński nie dał szans konkurentce

3139 mieszkańców gminy Puławy poparło w wyborach dotychczasowego wójta Krzysztofa Brzezińskiego. Wynik ten zapewnił mu już w I turze pewną trzecią kadencję.

Ile głosów zdobyli kandydaci na wójta gm. Puławy w poszczególnych okręgach?	Góra Puławska	Góra Puławska	Gołąb	Gołąb	Borowa	Bronowice	Opatkowice	Leokadiów	Zarzecze
K. Brzeziński	742	356	697	132	228	267	236	197	284
B. Bochra	258	339	313	150	128	167	74	176	381

Krzysztof Brzeziński, wójt gminy Puławy
Wszystkim pragnę podziękować za okazane wsparcie oraz prosić o konstruktywną współpracę i zaangażowanie w nadchodzącej kadencji. Mamy wyjątkową, piękną gminę, która zasługuje na owocny rozwój i szczęście ich mieszkańców

Bochra liderką w dwóch okręgach

Już niedługo Krzysztof Brzeziński rozpocznie swoją trzecią, tym razem 5 letnią kadencję. Jego konkurentka Beata Bochra nie zdołała zebrać wystarczającego poparcia, by realnie zagrozić dotychczasowemu wójtowi i stanąć na czele puławskiej gminy. Wynik Beaty Bochry nie należy jednak do najgorszych. Kandydatka KWW Razem Dla Gminy Puławy zdobyła 1986 głosów, a w dwóch okręgach wyborczych osiągnęła lepszy wynik niż jej kontrkandydat. Dla mieszkańców Zarzecza i części mieszkańców Gołębia to właśnie ona była kandydatką numer jeden. Ostatecznie uzyskała prawie 39 procentowe poparcie. Wynik ten nie przełożył się jednak na ilość mandatów w radzie gminy. Bochra poza sobą wprowadziła do niej tylko dwóch przedstawicieli: Mariolę Antoniak i Krzysztofa Misztaka.

Brzeziński ma większość w radzie

W zdecydowanie lepszej sytuacji jest Krzysztof Brzeziński. Uzyskując ponad 61 procent poparcia wprowadził do rady 8 swoich ludzi. Daje mu to większość w radzie i możliwość samodzielnego podejmowania decyzji. Wójt zapowiada kontynuację działań i dziękuje mieszkańcom za poparcie.

- Cieszę się bardzo, że przez kolejne pięć lat będziemy służyć mieszkańcom. Zawsze jestem wdzięczny za dialog z mieszkańcami gminy Puławy oraz owocną współpracę, która gwarantuje sukces. Mamy wiele ciekawych pomysłów, a wyzwań jest wiele. Jestem przekonany, że te kolejne lata będą jeszcze bardziej efektywne - mówi Krzysztof Brzeziński, wójt gminy Puławy i dodaje:

- To wszystko w dużej mierze zależy od nas wszystkich: wzajemnego szacunku, współpracy, naszej solidarnej aktywności i odpowiedzialności. Wszystkim pragnę podziękować za okazane wsparcie oraz prosić o konstruktywną współpracę i zaangażowanie w nadchodzącej kadencji. Mamy wyjątkową, piękną gminę, która zasługuje na owocny rozwój i szczęście ich mieszkańców.

Największym poparciem Brzeziński cieszył się w okręgu numer siedem (Opatkowice). Oddało tam na niego głos ponad 76 procent mieszkańców biorących udział w wyborach. Niewiele mniejsze poparcie (74,2 proc.) miał w gorze Puławskiej w okręgu nr 1. Jeśli chodzi natomiast o jego kandydatów na radnych to największym zaufaniem mieszkańcy obdarzyli Marka Maika (260 głosów) i Tomasza Mizaka (222 głosy).

Trzecią siłą w radzie będą przedstawiciele komitetu Między Wisłą A Wieprzem. Z ich list do rady trafiło 3 osoby. Najlepszy wynik w tej grupie należy do Walentyny Nowak, która zdobyła 225 głosów. W składzie rady ze 159 zdobytymi głosami znajdzie się ponadto Zdzisław Urbanek z KWW Leokadiów.

Jak wynika z danych publikowanych przez PKW frekwencja wyborcza w gminie Puławy wyniosła 52,89 procent.

Monika Głos-Oszatowska

Gminny znak zapytania

Markuszów: W dogrywce Łuczywek kontra Łowczak

W gminie Markuszów niemal od początku było wiadomo, że będzie II tura wyborów. Ze swoim stanowiskiem po 34 latach, zdecydował się pożegnać dotychczasowy wójt Andrzej Rozwałka. O jego funkcję postanowiło się starać aż sześciu kandydatach.

Sławomir Łowczak
Spodziewałem się dobrego wyniku, choć pewne wybory mieszkańców mnie zaskoczyły

Leszek Łuczywek
Zrobiłem kampanię „od drzwi do drzwi" mając nadzieję, że poskutkuje. Tak się też stało

Przy takiej liczbie osiągnięcie ponad 50 proc. w I turze jest niemal niemożliwe. W pierwszym podejściu starli się Karolina Dąbrowska z Gór, którą wystawił KW Prawo i Sprawiedliwość, Sławomir Łowczak wystawiony przez KWW Najlepszy Wybór – Gmina Markuszów, Leszek Łuczywek, KWW Leszka Łuczywka Przyjazna i Aktywna Gmina, Przemysław Rudyk z KWW „Wspólna Gmina Markuszów", Andrzej Stasiak z KWW Teraz Gmina Markuszów i Andrzej Stolarz wystawiony przez KW Polskie Stronnictwo Ludowe.

Od początku było widać, że tegoroczne wybory samorządowe spotkały się z ogromnym zainteresowaniem wśród mieszkańców. Do urn wyborczych poszło prawie 65,3 proc. uprawnionych do głosowania. To najwyższa frekwencja w powiecie puławskim i jedna z najwyższych w kraju. Po zliczeniu głosów do drugiej tury przeszło dwóch kandydatów. Różnica głosów między nimi była niewielka, bo wynosiła 27 oddanych kart. Natomiast poparcie dla nich wyraźnie odbiegało od udzielonego pozostałym.

W II turze wyborów w Markuszowie spotkają się Leszek Łuczywek i Sławomir Łowczak. Obaj są niemal w tym samym wieku i mają doświadczenie samorządowe, przy czym pierwszy z kandydatów jako jedyny z pretendentów do fotela wójta, mieszka poza gminą Markuszów. Obaj kandydaci tłumaczą, że spodziewali się sporego poparcia.

– Zrobiłem kampanię „od drzwi do drzwi" mając nadzieję, że poskutkuje. Tak się też stało. Chociaż jestem spoza gminy, to osiągnąłem najlepszy wynik – mówi Leszek Łuczywek.

W pierwszej turze zagłosowało na niego 431 osób. Jego kontrkandydat zdobył 404 głosy.

- Spodziewałem się dobrego wyniku, choć pewne wybory mieszkańców mnie zaskoczyły. Co ciekawe, w naszej gminie odnotowaliśmy też jedną z najwyższych frekwencji w kraju – mówi Sławomir Łowczak.

Obaj kandydaci tłumaczą, że mają pomysły na rozwój gminy.

- Nie jestem z Markuszowa, ale mieszkam bardzo blisko, bo zaledwie 2 kilometry od Urzędu Gminy. Mam w tej miejscowości wielu przyjaciół, a odwiedzając mieszkańców doskonale poznałem ich problemy. Od lat pracuję w samorządzie, byłem sekretarzem w dwóch gminach, pracowałem w powiecie. Chciałem teraz spróbować czegoś większego – mówi Leszek Łuczywek.

Jak głosowali mieszkańcy gminy?

Leszek Łuczywek, 47 lat, zam. Zagrody, 431 głosów, 27.45 proc.

Sławomir Łowczak, 46 lat, średnie, zam. Markuszów, 404 głosy, 25.73 proc.

Karolina Dąbrowska, 34 lata, zam. w Górach, 230 głosów, 14.65 proc.

Andrzej Stolarz, 34 lata, zam. Bobowiska, 194 głosy, 12.36 proc.

Andrzej Stasiak, 45 lat, zam. Markuszów, 175 głosów, 11.15 proc.

Przemysław Rudyk, 32 lata, zam. Markuszów, 136 głosów, 8.66 proc.

- Jeżeli wyborcy postawią na mnie, to oczywiście podejmę wyzwanie. Jestem mieszkańcem tej gminy i autentycznie zależy mi, żeby działo się w niej jak najlepiej. Lubię współpracować z ludźmi i świetnie znam gminę. Jestem również wiceprezesem LGD „Zielony Pierścień", znam więc cały nasz region, biorę udział w pozyskiwaniu środków unijnych na lokalne przedsięwzięcia. Chcę zmieniać gminę we współpracy z mieszkańcami – tłumaczy Sławomir Łowczak.

Agnieszka Kalinowska

Znajdź pracę ze Wspólnotą

Powiatowy Urząd Pracy w Puławach

Stanowisko	Miejsce pracy/ Pracodawca	Płaca (brutto)
Kierowca Kat. C+E	Puławy / MASTRANS Marcin Stępień	od 2100 zł
Kierowca samochodu ciężarowego	Puławy / WIR-BUD SPÓŁKA Z OGRANICZONĄ ODPOWIEDZIALNOŚCIĄ	od 2100 zł
Kierowca operator pompy do betonu	Puławy / WIR-BUD SPÓŁKA Z OGRANICZONĄ ODPOWIEDZIALNOŚCIĄ	od 2100 zł
Nauczyciel wspomagający	Nałęczów/ Liceum Plastyczne im.. Józefa Chełmońskiego w Nałęczowie	od 2275 zł
Obsługa Klienta	Puławy / MARGO Wyposażenie Magazynowe Sp. z o.o.	od 2100 zł
Magazynier	Puławy / MARGO Wyposażenie Magazynowe Sp. z o.o.	od 2100 zł
Kucharz	Kazimierz Dolny / Andrzej Kozłowski-galeria--restauracja-szkoła	od 2100 zł
Sprzedawca	Wąwolnica	od 2100 zł
Kucharz	Puławy	od 1050 zł
Magazynier	Puławy	od 2500 zł
Szwaczka maszynowa	Rudy	od 13,7 zł/h
Robotnik gospodarczy	Zastawie	od 2100 zł
Pracownik Produkcji osłon okiennych	Puławy	od 2100 zł
Ślusarz / Spawacz	Puławy	od 2100 zł
Pracownik porządkowy	Puławy/ RUSZTOWANIA CHRZANOWSKI SPÓŁKA Z OGRANICZONĄ ODPOWIEDZIALNOŚCIĄ	od 2100 zł
Sprzątaczka	Puławy	od 2100 zł
Kierowca samochodu dostawczego	Puławy/ JACEK MĘŻYDŁO TELE-HURT	od 2800 zł
Kierowca KAT. C+E	Zarzecze/ Agnieszka Mazur KOFLEX	od 3500 zł

Powiatowy Urząd Pracy w Opolu Lubelskim

Stanowisko	Miejsce pracy/ Pracodawca	Płaca (brutto)
Pozostali pracownicy wykonujący dorywcze prace proste	Godów	od 14,7 zł / h
Pracownik fizyczny	Opole Lubelskie	od 2100 zł
Elektromechanik	Poniatowa / POLIFOLIA Sp. z o.o.	od 2700 zł
Pracownik drukowania	Poniatowa / POLIFOLIA Sp. z o.o.	od 2300 zł
Mechanik pojazdów samochodowych	Rybitwy	od 2100 zł
Robotnik gospodarczy	Poniatowa / PPU AGAT Karolina Pli	od 2100 zł
Pakowacz	Poniatowa/ POLIFOLIA Sp. z o.o.	od 2100 zł
Rwacz/Rwaczka	Osiny	od 13,7 zł /h

Kradli i wpadli

Włamanie do lokalu gastronomicznego i kilka kradzieży udowodnili policjanci dwaj mieszkańcom powiatu puławskiego. Mężczyźni już usłyszeli zarzuty.

Wszystko zaczęło się jeszcze we wrześniu, kiedy nieznani sprawy włamali się do lokalu na jednym z puławskich osiedli.

- Włamywacze zabrali z jego wnętrza alkohole, sprzęt nagłaśniający, płyty winylowe, pieniądze oraz inne przedmioty o wartości ponad 7 tyś zł. - wylicza nadkom. Waldemar Łazuga z KPP w Puławach.

Policjanci z Wydziału Kryminalnego ustalili, że za przestępstwo mogą odpowiadać dwaj mieszkańcy Puław w wieku 44 i 49 lat. Oprócz tego 49 - latek już w październiku ukradł mieszkańcowi gm. Puławy laptop, dokumenty, pieniądze, kluczyk od auta i inne rzeczy osobiste.

- Mężczyzna po kradzieży przy użyciu skradzionego kluczyka dokonał zaboru w celu krótkotrwałego użycia pojazdu marki Volvo. Samochód porzucił w stanie uszkodzonym. Następnego dnia przy użyciu skradzionej karty dokonał 11 transakcji na kwotę blisko 300 zł dokonując płatności w różnych placówkach handlowych na terenie Puław. Dodatkowo 44 latek podczas zatrzymania posiadał przy sobie marihuanę. Odpowie także za posiadanie środków odurzających - opowiada nadkom. Łazuga.

Marta Pietroń

R E K L A M A

eprasa.pl b85a184655

INFORMATOR MEDYCZNY

PRZYCHODNIA

CENTRUM MEDYCZNE STRAŻACKA

CZYNNE **8.00 – 18.00**
REJESTRACJA **81 475 51 51, 575 982 986**

LABORATORIUM
PONIEDZIAŁEK -SOBOTA 8.00 -10.00

ECHO SERCA

BADANIE USG

- **Neurolog** lek. med. Ewa Butrym poniedziałek od 15.00
- **Neurolog** lek. med. Aneta Ożóg piątek od godz. 15.00
- **Poradnia Medycyny sportu** - lek. med. Jarosław Zugaj umawiamy telefonicznie
- **Chirurg** Jarosław Zugaj wtorek. czwartek od 16.00
- **Chirurgia** naczyń lek. med. Michał Małysza czwartek od 15.30
- **Chirurg** lek. med. Wieńczysław Kosik poniedziałek od 10.00, środa od 16.00
- **Dietetyk** mgr Marta Baltaziak środa od 15.00
- **Ortopeda** lek. med. Piotr Banaszek piątek od 17.00
- **Ortopeda** lek. med. Tomasz Rubaj, środa od 9.00
- **Ortopeda** lek. med. Fares Slim wtorek 15.30
- **Choroby wewnętrzne** lek. med. Tomasz Miroński czwartek od 15.00
- **Choroby wewn.** lek. med. Agnieszka Starek umawiamy telefonicznie
- **Ginekolog**- Położnik lek. med. Kazimierz Janusz Bernat środa od 12.00
- **Ginekolog**- Położnik dr n. med. Katarzyna Skorupska piątek od 16.00
- **Diabetolog** lek. med. Jacek Cygan wtorek od 12.30
- **Endokrynolog** lek. med. Jolanta Szymanek sobota od 9.00
- **Laryngolog** lek. med. Adam Górski poniedziałek i środa od 15.30
- **Kardiolog** lek.med. Sylwia Goliszek piątek od 8.30
- **Kardiolog** Anna Walewska czwartek od 11.00
- **Urolog** dr n. med. Paweł Płaza czwartek od 17.00
- **Alergolog** lek. med. Mirosława Skawińska-Deleś środa od 16.00
- **Badanie USG** - lek. med. Karolina Robak, lek. med. Anny Mazur - badanie USG

PRZYCHODNIA

LUXMED
UZDROWISKO NAŁECZÓW

Poniatowa, ul. 11 Listopada 1
Poniatowa, ul. Lubelska 3
81 50 16 012
www.luxmedponiatowa.pl

USG ▪ STOMATOLOGIA ▪ LABORATORIUM ▪ KOSMETOLOGIA ▪ PODOLOGIA

» **lek. med. BARTKIEWICZ BEATA**
SPECJALISTA Z ZAKRESU DERMATOLOGII I WENEROLOGII

» **dr n. med. KOWALCZYK MARIUSZ**
SPECJALISTA Z ZAKRESU DIABETOLOGII, INTERNY – ENDOKRYNOLOGII

» **dr n. med. MAZUREK-KOCIUBOWSKA MAGDALENA**
SPECJALISTA Z ZAKRESU GINEKOLOGII I POŁOŻNICTWA

» **dr n. med. PATRO-MAŁYSZA JOLANTA**
SPECJALISTA Z ZAKRESU GINEKOLOGII I POŁOŻNICTWA

» **dr n. med. SAMBERGER MICHAŁ**
SPECJALISTA Z ZAKRESU GINEKOLOGII I POŁOŻNICTWA

» **lek. med. ZIĘTEK ALICJA**
W TRAKCIE SPECJALIZACJI Z ZAKRESU GINEKOLOGII I POŁOŻNICTWA

» **lek. med. BERNAT JANUSZ**
SPECJALISTA Z ZAKRESU GINEKOLOGII I POŁOŻNICTWA

» **dr n. med. DWORZAŃSKI TOMASZ**
W TRAKCIE SPECJALIZACJI Z ZAKRESU GASTROENTEROLOGII, SPECJALISTA CHORÓB WEWNĘTRZNYCH

» **lek. med. ŚWIERZAK ROBERT**
SPECJALISTA Z ZAKRESU CHORÓB WEWNĘTRZNYCH

» **dr n. med. OLSZEWSKA BARBARA**
SPECJALISTA Z ZAKRESU KARDIOLOGII, CHORÓB WEWNĘTRZNYCH, BALNEOLOGII I MEDYCYNY FIZYKALNEJ

» **lek. med. WALEWSKA ANNA**
W TRAKCIE SPECJALIZACJI Z ZAKRESU KARDIOLOGII

» **lek. med. BUTRYM EWA**
SPECJALISTA ZAKRESU NEUROLOGII

» **lek. med. MĄDZIK CZESŁAWA**
SPECJALISTA Z ZAKRESU NEUROLOGII

» **lek. med. SARNA MONIKA**
SPECJALISTA Z ZAKRESU ORTOPEDII I TRAUMATOLOGII

» **lek. med. KŁĘBUKOWSKI JAROSŁAW**
SPECJALISTA Z ZAKRESU ORTOPEDII I TRAUMATOLOGII

» **lek. med. SLIM FARES**
SPECJALISTA Z ZAKRESU ORTOPEDII I TRAUMATOLOGII

» **dr n. med. WNUK TOMASZ**
SPECJALISTA Z ZAKRESU ORTOPEDII I TRAUMATOLOGII

» **lek. med STANKIEWICZ TOMASZ**
SPECJALISTA Z ZAKRESU OTOLARYNGOLOGII

» **lek. med. ŻYCHOWSKI PIOTR**
SPECJALISTA Z ZAKRESU OTOLARYNGOLOGII

» **lek. med. ŻYWOT MAŁGORZATA**
SPECJALISTA Z ZAKRESU OTOLARYNGOLOGII

» **lek. med. FABIJAŃSKA DOROTA**
SPECJALISTA Z ZAKRESU ORTOPEDII I TRAUMTOLOGII

» **lek.med. SARNA MONIKA**
SPECJALISTA Z ZAKRESU ORTOPEDII I TRAUMATOLOGII

» **lek.med. PRÓCHNICKI MICHAŁ**
W TRAKCIE SPECJALIZACJI Z ZAKRESU PSYCHIATRII

» **dr n. med. ŁATKIEWICZ MAREK**
SPECJALISTA Z ZAKRESU UROLOGII

» **KOSMETOLOG EWA PAWŁOWSKA**
ZABIEGI KOSMETYCZNE, ENDERMOLOGIA, LASER

OPTYK

Realizacja recept, dobór okularów, badania okulistyczne w czwartki.
PONIATOWA ul.Lubelska 3 budynek Luxmedu
pon,wt,sr,piat 9-15
czwartek 12-18
tel. 881 71 71 10

OPTYK

OPTYK
Fabryczna 13
Opole Lubelskie
pon-pt 9:00-17:00
sob 10:00-13:00
umów się na
BADANIE WZROKU
kom. 693 770 700

AMBULANS

TRANSPORT MEDYCZNY
OSÓB CHORYCH
Zabezpieczenie medyczne imprez masowych
Szkolenie z zakresu pierwszej pomocy
AMAN MED
amanmed.pl
tel. 793-669-533
CZYNNY CAŁODOBOWO

PSYCHOLOG

PRACOWNIA PSYCHOLOGICZNA
Psychotechniczne badania kierowców i pracowników
Ul. Józefowska 79
24-300 Opole Lub.
Tel. 508 103 987

APTEKA

APTEKA RODZINNA
OPOLE LUBELSKIE
1. UL. LUBELSKA 13
pon.-pt. 7:00-20:00
sobota 8:00-15:00
2. UL. KOŚCIUSZKI 5
pn- pt -7.00-19.00
sob. 8.00-19.00

LABORATORUM

LABORATORIUM MEDYCZNE
MGR KATARZYNA PRUCHNIAK
ul. Fabryczna 13, Opole Lubelskie
poniedziałek - piątek 8.00 -15.00
sobota 9.00 - 11.00
TEL. 81 827 59 73

DIETETYK

mgr inż.
AGATA JĘDRYCH
PONIATOWA, UL. LUBELSKA 3 LUXMED
TEL. 531 139 004
CZWARTKI 13.00 - 18.00

CZYTELNICY KOMENTUJĄ

opolelubelskie.24wspolnota.pl

Lawina komentarzy pojawiła się na naszym forum pod artykułem „Starosto, my nie jesteśmy gorszy sort". Co o drodze powiatowej w Darownem i postępowaniu władz sądzą internauci? Zapraszamy do śledzenia dyskusji na naszym forum www.24wspolnota.pl.

Aneta: Popieram mieszkańców miejscowości Darowne - walczcie o to, co Wam się należy! Jak już ktoś napisał w poprzednich komentarzach, od lat płacicie podatki. Najlepiej byłoby jeszcze wezwać telewizję żeby pokazała, jaką macie drogę. Jestem z Opola ale Darowne blisko, więc znam. Tam w sumie jest mało typowego rolnictwa, większość osób pracuje i codziennie tą drogą jeździ do pracy do Opola, Poniatowej, Lublina itd, a dzieci do szkoły. Zróbmy ludziom drogę, a nie zrzucajmy winę na nadleśnictwo, to jest w gestii gminy Opole Lubelskie żeby swoje drogi robić.
Dość obłudy i kłamstw: Rodzik z Wróblem muszą odejść!
Gość: Jesienne wietrzenie Lubelskiej!
Gość: Ktoś poniżej napisał, że to nie jest wina Pana Starosty, a do kogo mieszkańcy dobijali się od miesięcy? Ten wasz Pan Starosta jest tylko od parady czy od pomagania ludziom, którzy mu płacą ze swoich pieniędzy?
Gospodarz: Chłopy, na co wam równy asfalt? Żeby wam beemki dzieci rozjeżdżały po pijaku. Lepiej niech będzie skromnie, ale spokojnie. Ja bym tam jeszcze parę dołków wygrzebał, co by jakieś te szybkie woldzwagony nie mogły przejechać. Co to za urok wsi jak droga równa. Kunie tam macie cy krowy? Bo jak nie, to co to za wieś.
Nabuchodonozor: Kaczor musi odejść...
Gość: Czyjaś wina musi być, teraz Wróbel z Zeniem pod rączkę w jednej parze idą, to i jednego uwiera i drugiego...
Do J 23: Droga powinna być zrobiona przez władze Opola, bo do Opola nasze podatki wędrują! A co mają do tego lasy? Tej drogi nie zepsuły, bo tu nie ma czego psuć, nigdy jej nie było!!
J 23: Brak drogi to wina namiestników kaczora! Obiecali kasę z lasów i wycofali się! Ale wg. Ciekotowej wszystko wina Pana Starosty! Taki typ, takie zlecenie?
Y: Zenon kacków nie uznaje, ino na talerzu!
Gospodarz: Zenon jest chop ze wsi, un tam asfaltów nie uznaje, prawdziwa wieś musi mieć kałuże, bo w cym kacki bedom pływać.
Gość: Tak wam Zenio zrobi drogę, jak nam w Poniatowej Krystyna solary... Za to jak chcecie napis, albo fontannę, albo szopkę z anielicą na wzór - z chęcią.
Temat zastępczy: Najnowsza ksywa to bereciarz, bo zmienił nakrycie głowy.
Gospodarz: Kiedyś na Rodzika mówiliśmy Kapelusznik, a teraz Kaczor? Coś ci się pokiełbasiło Nabuchodonozor.
Dobra rada: Zenek musi odejść!
Do Gospodarza: Nie chodzi nawet o samą partię PSL, chodzi konkretnie o osobę Rodzika, który już niejednokrotnie obiecywał tzw. „gruszki na wierzbie". Mieszkańcy są oburzeni drogą, która się nie nadaje do jazdy!
Gospodarz: To znaczy, że wszyscy mieszkańcy Darownego są antyPSLowcami? Toż to szok, takiego zgrania pozazdrościć.
Do Y: Akurat w przypadku miejscowości Darowne jest się do czego przyczepić! To nie chodzi o kampanię wyborczą, to ludzie z Darownego udali się do gazety po nagłośnienie tematu.
Y: Kolejna ustawka w ramach kampanii wyborczej przeciw PSL. Ciekotowej Brazylijki serial „Czego by się przypieprzyć Rodzikowi i PSL".
Nabuchodonozor: Dobre, bo polityczne.
Do Y: O czym Ty człowieku piszesz? Uważasz że mieszkańcom Darownego nie należy się „normalna" droga? Aż trudno to komentować! Wyobraź sobie, że też płacimy podatki od lat, które zwykle inwestowane były na inne cele.
Y: Powiat z naszych podatków ma zainwestować mln. Może dwa w drogę żeby podnieść wartość nieruchomości kupionych za grosze. Srebrniki dla szmatławca mają wywrzeć wrażenie na poważnych ludziach!
Radek: Darowne to naprawdę bardzo ładna miejscowość, położona w idealnym miejscu, bardzo blisko do Opola i Poniatowej. Zauważyłem, że się rozbudowuje, pojawia się coraz więcej młodych rodzin i nowych domów, ale dojazd jest tragiczny. Już od samej Pustelni droga jest straszna. Trzeba wreszcie coś z tym zrobić, a będziemy mieli idealny teren na nowe osiedla.
Radek: To ja nikomu nie nakazuję mieszkać na wsi, chociaż jest wiele osób, które lubią spokój, aczkolwiek blisko miasta. Sam wychowałem się w Opolu w bloku i własny dom mi bardziej odpowiada. Tak czy inaczej rozmawiamy o drodze, która niewątpliwie być powinna! Wszędzie gdzie mieszkają ludzie w XXI wieku powinna być przyzwoita droga dojazdowa!
Autochton: Może i ładna, ale nie każdy chce mieszkać na wsi. Ale jeśli chodzi o temat, czyli o brak drogi, to muszę przyznać mieszkańcom 100% rację. Idźcie do urn i podziękujcie komu trzeba.
Obserwator: Pracę mam świetną, gorzej z tobą. Leki na ciebie źle działają, brak kultury i inteligencji, kiepscy chlebodawcy, słoma z butów wyłazi. Wstydź się za te głupoty, co wypisujesz. Za chwilę wylecisz z korytka i przestaną ci płacić za te durne wpisy. Z satysfakcją będziemy obserwować wyprowadzki z urzędów. Radzę ci jedno - zacznij coś brać na uspokojenie.
Nabuchodonozor: To napisz do PiS-u, przydzielą Ci dodatkowe godziny z rezerwy dla wiernych.
Nabuchodonozor: O widzę, że polonista bezrobotny. Brak etatów w szkole?
Polonista: Ja rozumiem, że ludowcom nie po drodze z ortografią, ale sprawdzajcie teksty przed zamieszczeniem. Kłuje w oczy, nawet po pijaku.
Obywatel: Do zniszczenia drogi przyczyniło się nadleśnictwo, nie tylko przez wieś Darowne, ale również do Pustelni. Właśnie tędy wywożono ogromne transporty drewna przez kilkanaście lat. W tej chwili nadleśnictwo zrobiło sobie piękną, równą i szeroką drogę, do której mieszkańcy nie mają dostępu, bo stoją zamknięte szlabany. A droga przez Darowne pozostała zniszczona i zapomniana. Pozdrawiamy Nadleśnictwo Kraśnik, niech panowie jeżdżą sobie pięknym autem terenowym przez wieś Darowne.

RED

eprasa.pl b85a184655

Niezdecydowani puławianie mają tylko kilka dni na podjęcie decyzji

Grobel czy Maj? Kogo poprą wielkie partie?

Już w niedzielę mieszkańcy Puław zadecydują czy stanowisko prezydenta miasta lepiej powierzyć Januszowi Groblowi czy Pawłowi Majowi. Tymczasem Koalicja Samorządowa oraz Prawo i Sprawiedliwość rozważają, czy udzielić poparcia któremuś z rywali.

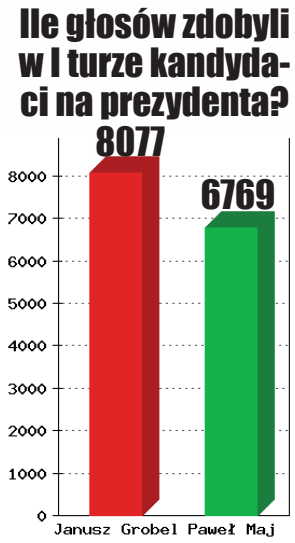

Fot.ss

Wojciech Tarłowski,
przewodniczący KWW Koalicja Samorządowa
W tej chwili rozmawiamy o udzieleniu przez Koalicję poparcia dla jednego z kandydatów

Krzysztof Szulowski,
PiS
Trwają rozmowy i na początku tygodnia powinniśmy podjąć decyzję. W tej chwili wszystkie scenariusze są możliwe. Nawet taki, że formalnie nie będziemy współrządzić

Koalicja ma warunki

Z walki o prezydencki fotel w pierwszej turze odpadł Mariusz Cytryński (10% głosów) i Bożena Krygier (17,9%). W sumie zdobyli oni niemal 6 tysięcy głosów, dlatego w drugiej turze kluczowe będzie to, na kogo zagłosują ich wyborcy. Czy partie udzielą oficjalnego poparcia Majowi lub Groblowi - jeszcze nie wiadomo.

- W tej chwili rozmawiamy o udzieleniu przez Koalicję poparcia dla jednego z kandydatów. Mamy pewne warunki brzegowe i oczekujemy, że kandydat je nam zagwarantuje - mówi przewodniczący KWW Koalicja Samorządowa, Wojciech Tarłowski, nie zdradzając szczegółów.

PiS: Trwają rozmowy

Oszczędnie wypowiada się również poseł Krzysztof Szulowski, przewodzący lokalnym strukturom Prawa i Sprawiedliwości.

- Trwają rozmowy i na początku tygodnia powinniśmy podjąć decyzję. W tej chwili wszystkie scenariusze są możliwe. Nawet taki, że formalnie nie będziemy współrządzić. Ale zawsze będziemy wykorzystywać swój potencjał w interesie miasta, bo to nim przede wszystkim się kierujemy - mówi poseł.

Deklaruje, że w interesie miasta PiS chce wykorzystać dobre dla partii okoliczności.

- Jako PiS dysponujemy silną reprezentację w radzie miasta i większością w radzie powiatu, wygraliśmy w Sejmiku, mamy dobre relacje z rządem i parlamentem. Dlatego przy każdym scenariuszu chcemy wykorzystać rysujące się szanse dla dobra mieszkańców - stwierdza Szulowski.

Przed zamknięciem bieżącego numeru „Wspólnoty" nasza redakcja nie otrzymała informacji, by KO i PiS poparły któregoś z kandydatów.

Kamil Wąsik

Najpierw debata, potem dogrywka w Nałęczowie

W najbliższą niedzielę głosować będą również mieszkańcy Nałęczowa. W drugiej turze o fotel burmistrza zmierzą się Wiesław Pardyka z Wiesławem Jarosińskim.

Fot.Marta Pietroń

Wiesław Jarosiński

Fot.Marta Pietroń

Wiesław Pardyka

Liderem Pardyka

To właśnie ci dwaj kandydaci otrzymali największe poparcie w pierwszej turze wyborów. Najlepszy wynik 1490 osiągnął kandydat KWW Przyjaciele Gminy Nałęczów Wiesław Pardyka. Tuż za nim z poparciem 1364 mieszkańców o stanowisko burmistrza Nałęczowa stara się Wiesław Jarosiński (KWW Twój i Mój Nałęczów). W wyborczych zmaganiach nie uczestniczy już aktualny burmistrz Andrzej Ćwiek, który zdobył zaledwie 810 głosów i tak kiepskim wynikiem mieszkańcy wystawili mu czerwoną kartkę. Nie najlepiej w wyborach wypadł również przedstawiciel PiS-u. Piotra Tomasiaka poparło 562 mieszańców. Piąty kandydat Wiesław Trumiński ze swoimi 42 głosami nie odegrał znaczącej roli w wyborczym wyścigu.

Zaproszenie na debatę

Dwa walczące o najwyższe stanowisko w urzędzie komitety polemizują między sobą w mediach społecznościowych. Na 31 października do Nałęczowskiego Ośrodka Kultury Wiesław Pardyka zaprasza swojego kontrkandydata na debatę. Czy wydarzenie to wpłynie na wynik wyborów w Nałęczowie przekonamy się już w niedzielę.

Monika Głos-Oszatowska

Kandydaci na burmistrza oskarżają się przed drugą turą

Kazimierz Dolny: Już 4 listopada mieszkańcy Kazimierza zdecydują kto będzie burmistrzem w kolejnej kadencji - obecnie urzędujący Andrzej Pisula czy jego zastępca Artur Pomianowski? Jak kandydaci chcą przekonać do siebie wyborców? Czy relacje między nimi pogorszyły się od startu kampanii?

Artur Pomianowski
Swoboda burmistrza Pisuli w myśleniu o przyszłości, o zaciąganiu kredytów, o konieczności spłaty długów wywoływała we mnie chęć wzięcia odpowiedzialności za naszą gminę

Andrzej Pisula
Nie wszystko było idealne, ale z perspektywy czasu wyraźnie widać, że ktoś przeszkadzał. Był to obecny zastępca

Poparcie niemal na równi

Po pierwszej turze nie widać zdecydowanego lidera wyścigu o fotel burmistrza. Pisula uzyskał w wyborach 841 głosów, a Pomianowski niewiele mniej - 817. Pozostali kandydaci - Krzysztof Wawer, Marek Kubiś i Adam Gębal - oficjalnie podziękowali wyborcom za głosy, jednak żaden z nich nie namaścił poparciem Pisuli czy Pomianowskiego.

Szkoła ukończona, pora na inne tematy

Obaj kandydaci przekonują, że mają dobry program dla miasteczka i całej gminy. Obecny burmistrz przyznaje, że wiele wysiłku w tej kadencji wymagało ukończenie budowy szkoły GZS, którą nazywa „źle przygotowaną inwestycją". W kolejnej kadencji planuje dalsze inwestycje i porządki w gminie. Zapowiada rozwój turystyki wraz z kontrolą ruchu, budowę dróg, chodników i oświetlenia oraz wyznaczenie nowych miejsc parkingowych, w tym dla mieszkańców. Chce również zmienić wizerunek i usprawnić pracę urzędu, a także zadbać o estetykę miasta.

- Przede wszystkim zachęcam, aby pójść na wybory. To ważne, ze społecznego punktu widzenia, by w nich uczestniczyć, również w drugiej turze - przekonuje Pisula.

Priorytety dla Kazimierza

Pomianowski stwierdza, że w pierwszej turze mieszkańcy wyraźnie pokazali, że nie zgadzają się z polityką obecnego burmistrza i chcą zmian. We własnym programie zawarł 10 priorytetów do zrealizowania w 5-letniej kadencji.

- Chodzi m.in. o przywrócenie rehabilitacji, o wprowadzenie stałych zasad remontu dróg polnych i dojazdowych, czytelność przetargów czy wspieranie rozwiązań, dzięki którym zaczniemy zarabiać na coraz bardziej popularnej turystyce rowerowej. Wykonanie 10 głównych zadań pozwoli uczynić naszą gminę bardziej przyjazną. I o to chodzi. Naturalnie poza 10 głównymi wyzwaniami zakładam realizację bieżących spraw w porozumieniu i z szacunkiem dla mieszkańców - deklaruje rywal Pisuli.

„Zastępca przeszkadzał"

W Kazimierzu nie jest tajemnicą, że odkąd burmistrz i zastępca stanęli naprzeciw siebie w wyborach, ich relacje uległy ochłodzeniu. Andrzej Pisula podsumowując obecną kadencję w komentarzy dla „Wspólnoty" wprost krytykuje Pomianowskiego.

- Nie wszystko było idealne, ale z perspektywy czasu wyraźnie widać, że ktoś przeszkadzał. Był to obecny zastępca, który nadzorował wprost inwestycje drogowe, a tak naprawdę je bojkotował i robił dywersję pracując ze mną do samego końca. To metody zaczerpnięte od Grzegorza Duni, który postępował tak z burmistrzem Andrzejem Szczypą w 2002 r. Jeśli ktoś się nie zgadza ze sposobem zarządzania gminą, to powinien zrezygnować, tak jak wcześniej zrobił to Krzysztof Wawer, za taką postawę należy się szacunek - stwierdza burmistrz.

„Plany Pisuli budziły niepokój"

Artur Pomianowski mówi z kolei, że to właśnie bycie bezpośrednim świadkiem działań obecnego burmistrza, jego zdaniem szkodliwych dla gminy, doprowadziło do decyzji o starcie w wyborach. Po jej podjęciu, złożył rezygnację z pracy w urzędzie.

- Kolejne decyzje i plany pana Pisuli budziły coraz większy niepokój. Od niektórych udało mi się go na szczęście odwieść. Jego swoboda w myśleniu o przyszłości, o zaciąganiu kredytów, o konieczności spłaty długów wywoływała we mnie chęć wzięcia odpowiedzialności za naszą gminę. Jednak ostatecznie impulsem do startu w wyborach było grupa osób, przekonanych, że mogę być alternatywą dla stylu władzy pana burmistrza i szansą na wprowadzenie w naszej społeczności porządku, spokoju i sensu w podejmowaniu decyzji. Nie chcę komentować emocji, jakie nie tylko w stosunku do mnie okazuję pan burmistrz - mówi Pomianowski. Zauważa, że nie tylko w tej gminie burmistrz i jego zastępca stanęli do wyborów, a urzędy mimo to naturalnie wykonują swoje bieżące zadania.

Kto ma wolne przed wyborami?

Kolejnym punktem zapalnym między burmistrzem i jego zastępcą jest kwestia urlopów w trakcie kampanii. Na swojej wyborczej stronie internetowej Pomianowski poinformował, że burmistrz odmówił mu udzielenia urlopu, a na dodatek urlopował siebie i sekretarz.

-Przypuszczam, że w ten sposób chciał mi utrudnić prowadzenie kampanii wyborczej - stwierdził Pomianowski. Dodaje, że burmistrz czasowo ograniczył jego decyzyjność jako zastępcy.

Andrzej Pisula odpowiada, że to on decyduje o urlopowaniu pracowników urzędu.

- Niecodzienną jest sytuacja, aby urzędujący burmistrz wysyłał na urlop swojego zastępcę, aby ten mógł organizować kampanię wyborczą przeciwko niemu. Takie zachowanie przypomina trochę obrażonego przedszkolaka. Przed pierwszą turą wyborów udzieliłem mu urlopu w takiej liczbie dni, jaką sobie wyznaczył, nie urlopowałem siebie i Pani sekretarz, ze względu na liczne obowiązki spowodowane przygotowaniem dokumentów wyborczych, chociaż pani sekretarz ma zaległy urlop z 2017 r. Przed drugą turą obowiązkowo ją wysłałem na urlop z w/w powodów, siebie urlopowałem na cztery dni. Aby zachować ciągłość pracy urzędu musi ktoś z kadry kierowniczej podpisywać dokumenty. Tą osobą jest zastępca burmistrza. Wybory i kampania, to rzeczy uboczne, a gmina i urząd miasta musi funkcjonować na bieżąco. Decyzje pracownicze zawsze należały i należą do kompetencji burmistrza, trudno z nimi dyskutować, tym bardziej publicznie się skarżyć, to jest żenujące. Urlop jest zawsze decyzją szefa, każdy powinien to rozumieć - podsumowuje Pisula.

To który z kandydatów będzie w nadchodzącej kadencji burmistrzem powinno być wiadome w przyszły poniedziałek, po niedzielnym głosowaniu. Pisula i Pomianowski powalczą o głosy oddane w pierwszej turze na innych kandydatów - to aż 1447 głosów.

Kamil Wąsik

eprasa.pl b85a184655

PIŁKA NOŻNA - LUBELSKA KLASA OKRĘGOWA

Pewna wygrana Stali z Turem

Żółto-niebiescy pokonali w niedzielę ostatnią drużynę w tabeli. Stal wygrała 3:0 z Turem Milejów po golach Huberta Poleszaka i Krystiana Sobkowicza.

Wynik spotkania po kwadransie gry otworzył Hubert Poleszak, który wykorzystał podanie od Karola Orłowskiego i pokonał bramkarza rywali w sytuacji sam na sam. Ten sam zawodnik podwyższył na 2:0 dziesięć minut później po dośrodkowaniu z lewej strony od Rafała Kucharczyka.

Kropkę nad „i" gospodarze postawili zaraz po zmianie stron. Z rzutu wolnego skutecznie strzelał Krystian Sobkowicz, piłka po jego uderzeniu odbiła się od poprzeczki i wpadła do siatki Tura.

W 66 minucie wprowadzony na boisko po przerwie Sylwester Parada obejrzał czerwoną kartkę za niesportowe zachowanie. Nie wpłynęło to jednak wyraźnie na losy meczu.

Fot. Archiwum

Hubert Poleszak strzelił w niedzielę Turowi dwa gole

PRZEŁAMAĆ UNIĘ

W najbliższej kolejce Stal zagra w Wilkołazie. Unia to aktualnie przedostatni zespół w tabeli lubelskiej okręgówki, więc goście będą wyraźnym faworytem. - To dla nas ważny mecz. Oszczędzaliśmy zawodników, którzy byli zagrożeni kartkami w spotkaniu z Turem. Chcemy zdobyć w tej rundzie jeszcze sześć punktów - zapowiada Robert Kozak.

Stal Poniatowa - Tur Milejów

3:0 (2:0)

Bramki: Poleszak 15`, 25`, Sobkowicz 46`.
Stal: Rybarczyk - Radziejewski, S. Węgorowski (66` Wojnicki), Poleszak (60` Durkalewycz), Orłowski (56` Parada), Sobkowicz, Pikuła, Kucharczyk, Strug, Stalęga, Tkaczyk (46` Jurak).
Czerwona kartka: Parada 66` (niesportowe zachowanie).

Dominik Smagała

Fot. Agnieszka Ciekot

Robert Kozak
kierownik drużyny Stali

Parada osłabił zespół

Warunki były ciężkie, boisko nasiąknięte wodą. Od początku mieliśmy jednak wyraźną przewagę. Szybko wyszliśmy na prowadzenie, potem podwyższyliśmy na 2:0. Zaraz po przerwie Sobkowicz popisał się pięknym strzałem i wynik został ustalony. Mieliśmy jeszcze sporo sytuacji bramkowych, szczególnie Karol Strug, ale nic nie wpadło. Trudno, może strzeli w następnym meczu? Zupełnie niepotrzebna była czerwona kartka Sylwestra Parady. Swoim nieodpowiedzialnym zachowaniem osłabił zespół.

PIŁKA NOŻNA - LUBELSKA KLASA OKRĘGOWA

Szósta porażka Opolanina

Biało-niebiescy nie dali rady Sokołowi. Opolanie przegrali w niedzielę w Konopnicy 0:1.

Obie drużyny przystępowały do tego spotkania podbudowane zwycięstwami z poprzedniej kolejki. Sokół pokonał bowiem na wyjeździe 3:0 Mazowsze Stężyca, a Opolanin okazał się lepszy w Urzędowie od Piaskovii Piaski, wygrywając 2:0.

Niedzielny mecz był rozgrywany w trudnych warunkach atmosferycznych, a boisko, na którym Sokół rozgrywa mecze w roli gospodarza nie najlepiej zniosło rzęsiste opady deszczu.

W 20 minucie meczu goście mieli świetną okazję do wyjścia na prowadzenie - dwaj zawodnicy Opolanina doszli do sytuacji sam na sam z bramkarzem Sokoła. Skończyło się na zmarnowanej okazji.

Gospodarze mieli doskonałą sytuację na otwarcie wyniku na początku drugiej połowy, ale bardzo dobrze w bramce Opolanina spisał się Michał Adamczyk, który powstrzymał rywala w sytuacji sam na sam.

Szalę zwycięstwa na swoją stronę Sokół przechylił w końcówce. Gospodarze wbili gola opolanom po dośrodkowaniu z rzutu rożnego.

- Bramka padła w wyniku naszego gapiostwa w defensywie. Przegrywamy przez to kolejny mecz, którego przegrać wcale nie powinniśmy - komentuje Janusz Dec, szkoleniowiec Opolanina.

W ostatnich minutach biało-niebiescy próbowali jeszcze odwrócić losy spotkania, ale zabrakło im argumentów w ofensywie.

Janusz Dec
trener Opolanina

Brakuje nam doświadczenia

Przez niemal cały mecz nic nie wskazywało na to, że możemy te zawody przegrać. Podobnie jak w poprzednich naszych spotkaniach... Bardzo ważna była niewykorzystana przez nas sytuacja w 20 minucie gry, gdybyśmy wtedy strzelili, mecz ułożyłby się inaczej. Poza tym mieliśmy swoje sytuacje bramkowe w drugiej połowie. Rywal oddał natomiast jeden strzał po stałym fragmencie gry. Brakuje nam doświadczenia. Dojrzewamy. Ta drużyna jeszcze będzie regularnie wygrywać. Warto zaznaczyć, że boisko w Konopnicy było w fatalnym stanie, takich boisk nie powinno się akceptować nawet na poziomie klasy okręgowej. To nas jednak nie tłumaczy.

Sokół Konopnica - Opolanin Opole Lub.

1:0 (0:0)

Bramka: 76`.
Opolanin: Adamczyk - Fliszkiewicz, Górniak, Gawron, Gierowski, D. Banach (70` Gasiński), Dajos (46` Duda), Pyśniak, Rożek (65` Drozd), Wesołowski.
Żółte kartki Opolanina: Rożek, Adamczyk.
Czerwone kartki: zawodnik Sokoła i Łaska po meczu (za niesportowe zachowanie).

dsm

ZAGRAJĄ Z LIDEREM

Przed opolanami spotkanie z rewelacją rundy jesiennej w lubelskiej okręgówce - Orionem. Drużyna z Niedrzwicy Dużej odniosła do tej pory dziewięć zwycięstw i trzy razy remisowała. Lider tabeli przegrał dotąd tylko raz - 20 października na wyjeździe z Sygnałem Lublin.

- Zajmujemy odległe miejsce w tabeli, ale różnice punktowe nie są duże. Cały czas jesteśmy w ofensywie - zapowiada przed starciem z Orionem Janusz Dec.

Spotkanie Opolanin - Orion, które odbędzie się w Urzędowie, zaplanowano na najbliższą sobotę. Start o godz. 13

PIŁKA NOŻNA - ROZGRYWKI MŁODZIEŻOWE

Końcowy triumf młodzieży Wisły

Młodzi piłkarze Wisły Józefów wygrali cykl turniejów w kategorii Orlik, organizowanych przez Lubelski Związek Piłki Nożnej.

W grupie, w której rywalizowali podopieczni trenera Karola Jaruzela, było sześć zespołów. Drużyny złożone z zawodników z kategorii wiekowej „orlik" rozegrały trzy turnieje. W dwóch pierwszych rozgrywkach najlepsi byli piłkarze Wisły. Również i w trzecim turnieju, który rozegrano 20 października, ekipa z Józefowa wywalczyła wynik pozwalający utrzymać pierwsze miejsce w ogólnej klasyfikacji.

WYNIKI WISŁY:
Wisła - Piotrcovia Piotrków 0:0
Wisła - KS Ciecierzyn 2:1
Wisła - BKS II Lublin 2:1
Wisła - Vrotcovia Lublin 1:1
Wisła - Football Academy II Lublin 2:0

dsm

Wisła Józefów - rocznik 2008/2009: Kacper Kwiecień, Igor Pawka, Jakub Superson, Filip Kośniewski, Krystian Pastwa, Oskar Różalski, Miłosz Maj, Michał Gałkowski, Anna Pietras, Jan Jagodziński, Maciej Sobka, Dominik Gawlik, Szymon Puzio. Trener: Karol Jaruzel

Fot. Archiwum Karola Jaruzela

KLASA O

Wyniki 13 kolejki:
Świdniczanka - Avia II 1:1
Piaskovia - Granit 0:2
Sokół - Opolanin 1:0
Orion - Mazowsze 1:0
Wisła II - Sygnał 4:2
Janowianka - Stróża 1:2
Piotrowice - Unia 3:0
Stal - Tur 3:0

Lp.	Nazwa zespołu	M.	Pkt.	Bramki
1	Orion Niedrzwica Duża	13	30	23-9
2	Granit Bychawa	13	27	31-11
3	LKS Stróża	13	23	26-17
4	Stal Poniatowa	13	23	19-15
5	Avia II Świdnik	13	22	24-15
6	Mazowsze Stężyca	13	21	20-20
7	POM Iskra Piotrowice	13	21	27-16
8	Wisła II Puławy	13	20	28-24
9	Sokół Konopnica	13	20	18-18
10	Sygnał Lublin	13	18	29-28
11	Piaskovia Piaski	13	16	18-21
12	Świdniczanka	13	15	22-19
13	Janowianka	13	13	14-21
14	Opolanin Opole Lubelskie	13	13	17-18
15	Unia Wilkołaz	13	6	15-39
16	Tur Milejów	13	1	9-49

Następna kolejka (3-4.11.):
Avia II - Tur, Unia - Stal (4.11., g. 14), Stróża - Piotrowice, Sygnał - Janowianka, Mazowsze - Wisła II, Opolanin - Orion (3.11, g. 13), Granit - Sokół, Świdniczanka - Piaskovia

KLASA B, GR. LUBLIN I

Wyniki 10 kolejki:
Elżbieta - Czarni Puszno 4:2
Iskra II - Pogoń 3:3
Roztocze - Gościeradów 1:1
Dzierzkowice - Błękitni 2:4
Perła - Kamex 1:1
Pauza: Sprint

Lp.	Nazwa zespołu	M.	Pkt.	Bramki
1	Błękitni Kierz	9	21	32-13
2	LKS Elżbieta	9	18	28-22
3	ULKS Dzierzkowice	9	16	37-17
4	Perła Rudnik	9	16	23-32
5	Sprint Wierzchowiska	9	16	25-20
6	LKS Gościeradów	9	16	32-20
7	Pogoń Trzebiesza	9	14	21-21
8	Kamex Polichna	10	11	19-18
9	Roztocze Batorz	9	10	16-26
10	Iskra II Krzemień	9	7	18-41
11	Czarni Puszno Godowskie	9	0	13-34

Następna kolejka (4.11.):
Błękitni - Perła, Gościeradów - Dzierzkowice, Pogoń - Roztocze (4.11., g. 11), Czarni - Iskra II (4.11., g. 11), Sprint - Elżbieta (4.11., g. 11). Pauza: Kamex

KLASA B, GR. LUBLIN I

Wyniki 11 kolejki:
Cisy - Garbarnia II 1:2
Stal II - Zawisza 0:4
Abramów - Dąbrowiak 3:1
Draco - Powiślak II 3:3
Jaworzanka - Serokomla 0:4
Leokadiów - Legion 3:3
Pauza: Poraj

Lp.	Nazwa zespołu	M.	Pkt.	Bramki
1	Cisy Nałęczów	11	22	29-15
2	Zawisza Garbów	10	22	33-12
3	GKS Abramów	10	21	25-16
4	Draco Kowala	10	20	32-15
5	SKS Leokadiów	10	19	27-19
6	Powiślak II Końskowola	10	17	31-17
7	Garbarnia II Kurów	10	16	17-20
8	Legion Tomaszowice	11	16	35-22
9	Serokomla Janowiec	10	14	16-15
10	Stal II Poniatowa	10	12	25-26
11	Poraj Kraczewice	10	9	11-30
12	Jaworzanka Rogów	10	3	8-40
13	Dąbrowiak	10	0	7-49

Następna kolejka (4.11.):
Serokomla - Leokadiów, Draco - Jaworzanka (4.11., g. 12), Dąbrowiak - Powiślak II (4.11., g. 12), Zawisza - Abramów, Garbarnia II - Stal II (4.11., g. 11), Poraj - Cisy (4.11., g. 11). Pauza: Legion

eprasa.pl b85a184655

Pod patronatem Wspólnoty

Pobiegnij w Puławach

11 listopada odbędą się XXIX Ogólnopolskie Biegi Niepodległości. Impreza jest w programie XXVII Grand Prix Polski Środkowo-Wschodniej. Organizatorzy zapraszają wszystkich chętnych do wzięcia udziału w rywalizacji. Start i meta wszystkich biegów będą usytuowane na placu głównym Skweru Niepodległości w Puławach.

WARUNKI UCZESTNICTWA
- w biegach młodzieżowych obowiązuje zaświadczenie lekarskie (dopuszcza się listy zbiorowe)
- młodzież, która nie ukończyła 16 lat może startować w biegu na pięć km tylko za zgodą opiekunów
- w biegu na dziesięć km mogą startować osoby, które ukończyły 16 lat i przedstawią zaświadczenie lekarskie (dopuszcza się złożenie oświadczenia o starcie na własną odpowiedzialność, druki do pobrania na stronie www.ptkkf.pulawy.pl)
- wszyscy uczestnicy biegów młodzieżowych muszą posiadać karty startowe

ZGŁOSZENIA
- biegi młodzieżowe (zapisy w biurze zawodów w budynku Centrum Informacji na Skwerze Niepodległości w godz. 9 - 12:30)
- biegi na pięć i dziesięć km drogą internetową na stronie www.ptkkf.pulawy.pl
- uczestnicy biegów do godz. 11:30 zgłaszają się w biurze zawodów (SP nr 2 w celu weryfikacji i odbioru numeru startowego - niezbędny dowód tożsamości i dowód wpłaty, oraz pakietu startowego)
- łączny limit uczestników dla biegów na pięć i dziesięć km wynosi 300 osób

OPŁATA STARTOWA
- uczestnicy biegów na pięć km i dziesięć km do 30 października - 40 zł
- uczestnicy biegów na pięć km i dziesięć km w dniu zawodów - 50 zł
- osoby w wieku 70 lat i starsze - bezpłatnie
- mieszkańcy Puław niezależnie od terminu - 30 zł

Opłatę należy wpłacić na konto PTKKF nr 57 1020 3219 0000 9502 0043 1007 w PKO BP S.A. o/Puławy z podaniem imiennie i nazwiska oraz dopiskiem „Biegi Niepodległości – Puławy 2018"

KATEGORIE
- biegi młodzieżowe osobno chłopcy i dziewczęta 2008 i młodsi (-sze), 2006/2007, 2004/2005, 2003, 1999/2002
- bieg na pięć km: kobiety open, mężczyźni open
- bieg na dziesięć km: kobiety open, do 35 lat (1983 i młodsze), 36 lat i starsze (1982 i starsze), mężczyźni open oraz M1 16-29 lat (2002-1989); M2 30-39 lat (1988-1979); M3 40-49 lat (1978-1969), M4 50-59 lat (1968-1959), M5 60 lat i starsi (1955 i starsi)

M.P.

Piotr, Radek, Dominik i Bartek

Znamy najlepszych zawodników kolejnego turnieju Grand Prix Puław w tenisie stołowym.

WYNIKI KOŃCOWE

GRUPA MŁODZIEŻOWA

1. Bartłomiej Kramek, 2. Jakub Fiuk (obaj Orzeł Komaszyce).

OPEN

1. Dominik Maciąg (CKFiS Bełżyce), 2. Michał Wojciechowski (Lublin), 3. Radosław Poświatowski (Puławy), 4. Rafał Ostrowski (Lublin), 5-6. Piotr Bocian (MKS MOW Puławy), Marek Taczalski (Perła Rokitno), 7-8. Norbert Mazurkiewicz (Łęczna), Kacper Woźniak (Sygnał Lublin), 9-12. Mariusz Dydo (Puławy), Dariusz Smaga (Opole Lubelski), Jacek Kępka (Rudy), Piotr Matraszek (MKS MOW), 13-16. Kazimierz Matraszek (Wronów), Tomasz Ciurkowski (Puławy), Bogdan Grzybek (Chodel), Piotr Mitruczuk (Puławy), 17-18. Tadeusz Berliński (Puławy), Krzysztof Grabowski (Piotrawin), 19-23. Bogdan Kotulski (Puławy), Marek Krupka, Jakub Fiuk, Bartłomiej Kramek (wszyscy Orzeł Komaszyce), Ryszard Zawadzki (Puławy).

DEBEL

1. Piotr Bocian i Radosław Poświatowski, 2 Rafał Ostrowski i Michał Wojciechowski, 3. Bogdan Grzybek i Dariusz Smaga, 4. Mariusz Dydo i Tomasz Ciurkowski, 5-6. Marek Taczalski i Krzysztof Grabowski, Jacek Kępka i Kazimierz Matraszek, 7-8. Dominik Maciąg i Marek Krupa, Emil Matraszek i Piotr Matraszek, 9-11. Piotr Mitruczuk i Tadeusz Berliński, Ryszard Zawadzki i Bogdan Kotulski, Bartłomiej Kramek i Jakub Fiuk.

M.P.

Zagraj w lidze

Fani Puławskiej Ligi Halowej Piłki Nożnej mogą przygotowywać się do startu.

Miejski Ośrodek Sportu i Rekreacji w Puławach zaprasza chętne zespoły do wzięcia udziału w rozgrywkach w sezonie 2018/2019. Zgłoszenia oraz zapisy drużyn przyjmowane będą do 30 października. Więcej informacji można uzyskać u Arkadiusza Urbaniaka pod nr tel. (81) 458 62 62 oraz 500 212 430 (w godz. 8-15).

M.P.

R E K L A M A

USŁUGI BUDOWLANE
- Gładzie na mokro (bezpyłowe)
- Malowanie
- Układanie paneli podłogowych i ściennych
- Układanie kamienia dekoracyjnego
- ściany i sufity z płyt gipsowych
- Układanie terakoty i glazury
- Montaż stolarki okiennej i drzwiowej
- Tynki dekoracyjne
PUŁAWY 514 012 218

NA WYNAJEM
LOKALE od 13m²
ul. Słowackiego 2, PUŁAWY
698 644 696

Dental-Med
Gabinet stomatologiczny
NFZ Narodowy Fundusz Zdrowia
- stomatologia (ogólna, estetyczna)
- PROTETYKA
- chirurgia
- wybielanie
- RTG
- IMPLANTY
- medycyna estetyczna
Gabinet stomatologii dziecięcej
- leczenie w podtlenku azotu (gaz rozweselający)
- bezbolesne, komputerowe znieczulanie
- bezwiertłowe leczenie próchnicy – ICON
- ortodoncja
- przegląd stomatologiczny z użyciem kamery wewnąrzustnej
leczymy dzieci

Dental-Med
Centrum Stomatologii
Wykonujemy
Bezpłatne protezy zębowe w ramach NFZ
zapisy/rejestracja
Puławy, al. Partyzantów 48/L7 (w bloku obok Szkoły Muzycznej)
tel. 696 080 999
www.dentalmed.pulawy.pl

R E K L A M A

profesjonalna pralnia dywanów
parowo.pl
ecofresh
Moszczanka 98c, 08-500 Ryki
/myjniaecofresh
Odbiór dywanów od klienta
Ryki, Dęblin, Puławy Kozienice i okolice
509 907 911 509 501 606

R E K L A M A

PRZYJĘCIA • WESELA • URODZINY • BANKIETY • CHRZCINY ORAZ INNE IMPREZY
Restauracja "POD DĘBAMI"
www.poddebami.pulawy.pl
Dwie klimatyzowane sale:
• Sala główna, która jest w stanie pomieścić do 250 osób.
• Sala na bardziej kameralne uroczystości do 50 osób.
• Posiadamy parking przy lokalu.
tel. (81) 886 37 92
kom. 691 024 470

eprasa.pl b85a184655

Wielkie zmiany w starostwie

PiS będzie rządził powiatem

O 23 mandaty do Rady powiatu walczyło 130 kandydatów. Najlepiej ze wszystkich wypadł PiS i to on z 12 mandatami ma większość w radzie. Największym przegranym wyborów jest natomiast PSL, który do rady wprowadza zaledwie 3 przedstawicieli.

Fot.Dominik Kęsik

Najlepszy indywidualny wynik w tegorocznych wyborach do rady powiatu należy do Zbigniewa Śliwińskiego. Przedstawiciel ugrupowania Janusza Grobla zdobył 2655 głosów.

Fot.Magdalena Kaczanowska

W poprzedniej kadencji Michał Godliński był wicestarostą. Być może teraz przedstawiciel PIS - u stanie na czele władz powiatu.

Fot.Agnieszka Kalinowska

Jeden z trzech mandatów PSL -u trafił do Stanisława Wójcickiego dotychczasowego wójta gminy Kurów

PiS nie potrzebuje już koalicjanta

Po październikowych wyborach w Starostwie Powiatowym w Puławach szykują się wielkie zmiany. Być może ze swoim gabinetem będzie musiał pożegnać się dotychczasowy starosta Witold Popiołek. Po wielu latach rządzenia powiatem to jego ugrupowanie straciło teraz najwięcej. W okręgach 1 i 2 PSL poniósł totalna porażkę i nie wprowadził do rady żadnego swojego człowieka. Ostatecznie z list ludowców do powiatu dostało się tylko trzech kandydatów - Witold Popiołek, Stanisław Wójcicki i Marian Żaba.

Bezapelacyjnym zwycięzcą do rady jest natomiast PiS. To jego przedstawiciele będą teraz rozdawać karty. 12 mandatów daje im większość w radzie i możliwość samodzielnego podejmowania decyzji. Najlepszy wynik z ugrupowania osiągnął lider listy w okręgu pierwszym dotychczasowy wicestarosta Michał Godliński (1962 głosy). Niewiele gorszym wynikiem może pochwalić się Grzegorz Kuna (1808 głosów) czy wchodzący po raz pierwszy do rady powiatu Mariusz Wicik (1379 głosów). PiS mając większość wprowadza do rady jeszcze cztery nowe osoby: Małgorzatę Górską - Lenartowicz, Tomasza Szymajdę, Ilonę Dudę i Witolda Michnę.

Samorządowcy Janusza Grobla z lepszym wynikiem

Drugie miejsce i sukces w wyborach do rady powiatu osiągnęło ugrupowanie aktualnego prezydenta Puław Janusza Grobla. Jego przedstawiciele zdecydowanie poprawili wynik sprzed czterech lat i zdobyli 21,5 proc. głosów, co realnie dało im pięć mandatów. Ugrupowanie to reprezentować w radzie będą : Zbigniew Śliwiński (2655 głosów), Andrzej Mitruczuk (1460 głosów), Bożena Strzelecka (696 głosów), Zbigniew Kiełb (464 głosy) i Łukasz Skowyra (712 głosów).

W skład nowej rady wejdą również przedstawiciele Koalicji Samorządowej, którzy osiągnęli trzeci wynik w wyborach i zdobyli 19,5 proc. głosów i trzy mandaty. Najlepszym wynikiem z tej grupy może pochwalić się Paweł Gajek, który zdobył 1479 głosów. Ugrupowanie to w radzie reprezentować jeszcze będą Teresa Gutowska (1013 głosów) i dotychczasowy radny Marcin Pisula (1083 głosy).

Kogo zabraknie?

Nowa rada w większości 15/23 będzie składała się z radnych poprzedniej kadencji. W jej składzie nie zobaczymy natomiast Arkadiusza Małeckiego (PSL), który zamienił mandat radnego na fotel wójta gminy Kurów. W tym składzie zabraknie również Romana Krawczaka (PSL), Albina Zasady (PSL), Ewy Dobraczyńskiej (PSL), Przemysława Pytlaka (PiS), Wojciecha Kuby i Marii Kłopotowskiej z PO oraz Lidii Twardowskiej, która zdecydowała się nie ubiegać ponownie o mandat radnej.

Monika Głos-Oszatowska

	Puławy	Gm. Puławy, Janowiec	Końskowola, Żyrzyn	Kurów, Markuszów Baranów	Nałęczów, Wąwolnica, Kazimierz Dolny
PIS	**Michał Godliński 1 962 Janusz Wawerski 1 259** **Leszek Gorgol 802 Małgorzata Górska – Lenartowicz 1 004** Zbigniew Kisiel 203 Renata Szczypa 455 Jędrzej Goliszek 278 Hubert Domański 189 Renata Kubiś 286 Ewelina Skowron 263 Edward Księżniak 175 Honorata Mielniczenko 181	**Danuta Smaga 1 126** Zbigniew Ambryszewski 543 **Bogdan Krześniak 627** Ewa Brzozowska – Sadowska 184 Krzysztof Marzec 531	**Tomasz Szymajda 884** **Witold Michna 715** Barbara Świtka – Pomorska 219 Zuzanna Rybak 306 Przemysław Pytlak 658	**Grzegorz Kuna 1 808** **Jan Ziomka 828** Marek Woch 642 Pelagia Maruszak 532 Marzena Widz 209	**Mariusz Wicik 1 379** **Ilona Duda 813** Iwona Kuźma 677 Mateusz Gzara 503 Justyna Sławińska 138 Paweł Rafalski 540
KWW Janusza Grobla Samorządowcy	**Zbigniew Śliwiński 2 655 Andrzej Mitruczuk 1 460** **Bożena Strzelecka 696 Zbigniew Kiełb 464** Janina Pasek 309 Piotr Przeździecki 286 Krzysztof Kuflewski 146 Halina Syroka 152 Sylwia Karpińska 127 Andrzej Korpysz 274 Zbigniew Mazurek 68 Agata Janczak 106	Elżbieta Seredyn 638 **Łukasz Skowyra 712** Barbara Maj 103 Janusz Kwiatkowski 50 Teresa Wójcik 63	Mariusz Majkutewicz 586 Roman Mazurek 20 Bożena Chabros 226	Krzysztof Roman Lis 127 Marianna Sobolewska 71 Monika Karczmarek 33 Janusz Ławicki 25 Małgorzata Sikora 97	Tadeusz Chrościcki 340 Patrycja Rejmak 363 Martyna Ścibior 297 Marek Ceckiewicz 17 Edyta Kwiatek 55 Jerzy Zieliński 32
KWW Koalicja Samorządowa	**Teresa Gutowska 1 013** Marian Gawrylak 287 Grzegorz Nakonieczny 629 **Paweł Gajek 1 479** Wojciech Kuba 397 Tomasz Ogrodnik 267 Iwona Kuśmierz 158 Joanna Dębska 159 Anna Obarska 41 Paweł Zadura 199 Hanna Nogalska 88 Elżbieta Rosiecka – Karpińska 184	Maria Kłopotowska 486 Maciej Kowalik 526 Jarosław Szczerbetka 140 Maria Papis 177 Zygmunt Gryta 36	Krzysztof Bartuzi 355 Stefan Szaruga 236 Mariola Stalęga 300 Paweł Zając 166 Monika Nakonieczna 55	Robert Litwinek 142 Krzysztof Mazurek 54 Małgorzata Rozpędowska - Jakubczyk 85 Henryk Bartuzi 127 Alina Lejkowska 80	**Marcin Pisula 1 083** Bartłomiej Zwolakiewicz 268 Anna Broniewska – Paciorkowska 109 Joanna Sikora 103 Jerzy Jaworski 86 Urszula Kurant 75
PSL	Ewa Dobraczyńska 346 Franciszek Woch 299 Lucjan Tomaszewski 184 Renata Olszak – Sabczewa 46 Marek Ciotucha 72 Mariola Błazik 66 Andrzej Wenerski 119 Piotr Gowin 87 Marek Różycki 65 Justyna Oleśkiewicz 68 Iwona Zdenicka 20 Mariusz Oleśkiewicz 71	Dorota Skibińska 312 Artur Mizura 184 Andrzej Nowak 36 Anna Szarpak 68 Marek Kusio 142	**Witold Popiołek 1 033** Roman Krawczak 370 Małgorzata Kozak 78 Marianna Kęsik 308 Jan Szpyra 249	**Stanisław Wójcicki 1 261** Krzysztof Wawerek 413 Piotr Feliks Tuźnik 179 Mariola Kowalik 61	Ignacy Włodek 412 Kazimiera Wójtowicz 262 **Marian Żaba 510** Albin Zasada 468 Bożena Łukaszek 204 Grażyna Targońska 32

eprasa.pl b85a184655

Ewelina S. osierociła 11-miesięczne dziecko

29-latek z Opola: Poderżnąłem żonie gardło

Kobieta raniona została prawdopodobnie nożem. Ale policjantom nie udało się jeszcze znaleźć narzędzia zbrodni

POWIAT OPOLSKI: Rafał S. z Opola Lubelskiego podejrzany o zabójstwo swojej 27-letniej żony. Zadał jej dwie rany w szyję. W sobotę został aresztowany na trzy miesiące.

Tragedia rozegrała się w piątek, 26 października, w centrum Opola Lubelskiego, w jednym z domów przy ul. Stary Rynek. Około godziny 3 nad ranem rodzina kobiety wezwała karetkę pogotowia. Martwa 27-latka leżała na łóżku, we krwi, z widocznymi ranami na szyi. Niestety, gdy ratownicy medyczni dojechali na miejsce, nie mogli już pomóc kobiecie. 27-letnia Ewelina S. już nie żyła, lekarz potwierdził jej zgon.

Zaalarmowana została policja. Wśród zawiadamiających był m.in. mąż zabitej kobiety.

- Oględziny zwłok z udziałem biegłego z zakresu medycyny sądowej pozwoliły na przyjęcie, że zgon nastąpił kilka godzin wcześniej, na skutek wykrwawienia. Kobieta miała podcięte gardło. Na szyi dwie rany cięte. Jedna krótsza, druga duża i śmiertelna – mówi Marzena Czopek, prokurator rejonowy w Opolu Lubelskim.

Kobieta raniona została prawdopodobnie nożem. Ale policjantom nie udało się jeszcze znaleźć narzędzia zbrodni. Na miejscu przez kilka godzin pracowali policjanci z Opola i Lublina. Pod nadzorem prokuratora zabezpieczali ślady, przesłuchiwali rodzinę, sąsiadów. Tego samego dnia zatrzymany został mąż 27-letniej Eweliny.

Na posiedzeniu w sprawie aresztu Rafał S. zapłakał

29-latek w chwili zatrzymania był trzeźwy. Przez weekend policjanci wykonywali z nim szereg czynności. Ślady zaprowadziły ich do Komaszyc, na posesję należącą do rodziny 29-latka. Tam szukali narzędzia zbrodni. Pomagali im w tym strażacy, którzy wypompowali wodę ze studni. To właśnie w niej ukryty miał zostać nóż. Ale noża nie było. Ratownik, który po linach zszedł na dno studni znalazł spodnie należące do Rafała S. Zostały zabezpieczone, jako materiał dowodowy.

Zebrane przez śledczych dowody pozwoliły na przedstawienie 29-latkowi zarzutów. W sobotę Rafał S. został doprowadzony do Prokuratury Rejonowej w Opolu Lubelskim.

- Mężczyzna usłyszał zarzut zabójstwa swojej żony. Przyznał się, ale na razie nie chcielibyśmy ujawniać treści złożonych prze niego wyjaśnień. Powiedział dlaczego to zrobił – usłyszeliśmy w poniedziałek od szefowej opolskiej prokuratury.

Między małżonkami miało dojść do kłótni.

W sobotę śledczy wystąpili do Sądu Rejonowego w Opolu Lubelskim z wnioskiem o zastosowanie tymczasowego aresztu. Sąd przychylił się do wniosku prokuratora. Na posiedzeniu aresztowym Rafał S. zapłakał. Za kratkami spędzi trzy najbliższe miesiące. Grozi mu dożywocie.

Ewelina S. osierociła 11-miesieczne dziecko. Prokuratura zawiadomiła już sąd rodzinny. To on zdecyduje, kto będzie sprawował dalszą opiekę nad dzieckiem.

W poniedziałek rano przeprowadzona została sekcja zwłok denatki.

Agnieszka Ciekot

12 lat więzienia dla dzieciobójczyni

KRZESIMÓW: 23-letnia Aneta P., która przed rokiem utopiła swoje nowo narodzone dziecko w Krzesimowie niedaleko Łęcznej, usłyszała wyrok. W ocenie sądu jej czyn był drastyczny i tym mniej zrozumiały, że kobieta studiowała pedagogikę.

Aneta P. przyszła na policję zgłosić, że jest pomawiana o bycie w ciąży. Tego samego dnia odnaleziono ciało noworodka. Śledczy szybko powiązali oba fakty

- Sposób działania oskarżonej należy uznać za drastyczny. Mimo pełnej świadomości, że dziecko żyje i płacze, kontynuowała przez pewien czas drogę nad rzekę. Pokonała nocą znaczny odcinek drogi, w tym przedzierając się przez zarośla, a po wrzuceniu dziecka do rzeki zabrała ze sobą do domu tkaninę, którą było owinięte po to, aby ją spalić – mówiła sędzia Barbara Markowska.

- Nie budzi wątpliwości, że oskarżona jest osobą wykształconą, do tego ma wiedzę w zakresie pedagogiki, więc jej zachowanie z racji posiadanego doświadczenia życiowego jest tym bardziej niezrozumiałe – dodała.

Sąd podkreślił, że oskarżona nie miała szczególnie trudnej sytuacji życiowej, która mogłaby ją motywować do takiej zbrodni.

Prokurator chciał kary 25 lat więzienia dla Anety P. - Po otrzymaniu pisemnego uzasadnienia wyroku podejmę decyzję, czy go zaskarżyć - mówił po wyjściu z sali sądowej prokurator Michał Kucharczyk.

Na sali sądowej pełnej dziennikarzy była matka Anety P. 23-latka nie została doprowadzona do sądu na ogłoszenie wyroku. Na pierwszej z trzech rozpraw była zaskoczona tak liczną obecnością dziennikarzy.

Ciało znalazł spacerowicz

Przypomnijmy: noworodek został znaleziony 15 października ub. r. przez spacerowicza. Dziecko dryfowało po rzece Sawka w Krzesimowie. Śledczy szybko powiązali tragiczne odkrycie z Anetą P., która tego samego dnia, jeszcze przed odnalezieniem ciała dziewczynki pojawiła się na komendzie policji, gdzie zgłosiła, że jest pomawiana o bycie w ciąży.

Mundurowi zatrzymali ją rankiem 26 października ub. r. Z ustaleń śledczych wynika, że kobieta zaszła w ciążę ze swoim kilkanaście lat starszym partnerem. To, że zostanie matką miała uświadomić sobie już w marcu 2017 roku.

Była studentka pedagogiki specjalnej na jednym z lubelskich uniwersytetów, mieszkała w domu rodzinnym w Krzesimowie razem z rodzicami i siostrą. Oskarżona miała ukrywać fakt bycia w ciąży przed najbliższymi i swoim partnerem.

Urodziła w domu, w nocy z 14 na 15 października ubiegłego roku, w tajemnicy przed rodziną. Na świat przyszła dziewczynka, jak ocenili biegli – zdrowa i żywa, urodzona po donoszonej ciąży.

Świadomie utopiła swoje dziecko

Po porodzie Aneta P. odcięła pępowinę, zawinęła noworodka w koszulkę i wyszła z domu. Przeszła przez pole kukurydzy i cmentarz. Gdy doszła do brzegu pobliskiej rzeki, wyrzuciła dziecko do wody. Dziewczynka zmarła na skutek utonięcia.

Śledczy wskazują, że kobieta próbowała zatrzeć ślady przestępstwa – spaliła w piecu koszulę, w którą zawinęła noworodka, a pościel uprała. W toku śledztwa kobieta przyznała się do wrzucenia dziecka do rzeki, na miejscu zdarzenia dwukrotnie przeprowadzono eksperyment procesowy.

Aneta P. wyjaśniała śledczym, że wrzucenie swojej nowo narodzonej córki do rzeki to była „pierwsza rzecz, jaka wpadła jej do głowy". Prokurator nie daje jednak wiary w te wyjaśnienia. Na podstawie zgromadzonych dowodów śledczy uznali, że kobieta utopiła dziecko z pełną świadomością.

Na należących do niej urządzeniach elektronicznych zabezpieczono bowiem dane, z których wynika, że Aneta P. wielokrotnie poszukiwała w Internecie informacji na temat m.in. wywołania poronienia. Dlatego 23-latka odpowiedziała za zabójstwo.

Jej proces ruszył 5 września przed Sądem Okręgowym w Lublinie. - Przyznaję się jedynie do faktu, ale nie do popełnienia przestępstwa – mówiła na sali sądowej Aneta P.

Skazujący ją na 12 lat więzienia wyrok zapadł we wtorek. Jest nieprawomocny.

Kamil Kulig

eprasa.pl b85a184655

Sosnowski: O siebie się nie obawiam, ale o moich dyrektorów departamentów. Na wartościowych pracowników przyjdzie

PiS przejmuje rządzenie w Lu

Szokiem dla wielu ludowców i liberałów była wiadomość: Prawo i Sprawiedliwość wygrało wybory samorządowe do Sejmiku Województwa Lubelskiego i z 18 mandatami samodzielnie obejmie władzę. Wielu zaskoczył ten nagły finał 10-letniego panowania w regionie Polskiego Stronnictwa Ludowego i Platformy Obywatelskiej.

Tuż po zakończeniu głosowania, kiedy zaczęły się telewizyjne wieczory wyborcze, działacze PSL w wojewódzkim sztabie ich partii wyrażali zadowolenie z podawanych wtedy dobrych wyników sondażowych. Nie dzielili skóry na niedźwiedziu, ale z nadzieją spodziewali się dobrego układu koalicyjnego. Później, w miarę dodawania ostatnich rezultatów z powiatów, nastroje ludowców się zmieniły.

Wreszcie podany ostateczny wynik był dla wielu szokujący. Okazało się, że aż 18 mandatów zdobyło PiS, równo po siedem ugrupowanie Platforma.Nowoczesna i Koalicja Obywatelska (PNKO) oraz PSL, a jeden SLD.

PiS górą

Lubelskie jest podzielone na pięć sejmikowych okręgów. Pierwszy stanowi miasto Lublin z pięcioma mandatami. Trzy z nich zdobyli kandydaci Koalicji Obywatelskiej: Jacek Bury, Krzysztof Komorski (wiceprezydent lubelski, któremu zawczasu planowano miejsce w zarządzie województwa) i Bożena Lisowska, a dwa działacze PiS: Zbigniew Wojciechowski i często zapraszany do TVP prof. Mieczysław Ryba, który zdobył rekordowo, aż 32 923 głosy, czyli 23,23 proc. wszystkich w okręgu.

Aż 10 mandatów było do podziału w drugim okręgu, otaczającym Lublin, czyli obwarzanku, z powiatami: ziemskim lubelskim, janowskim, kraśnickim, lubartowskim, puławskim i ryckim.

Z PiS do sejmiku weszli tam Tomasz Solis (miał najwięcej, bo aż 25 444 głosy), Anna Baluch, Marek Wojciechowski, Zdzisław Podkański, Ryszard Majkowski i Leszek Kowalczyk. Z PSL mandaty zdobyli dotychczasowy wicemarszałek Grzegorz Kapusta, Piotr Rzetelski (przedsiębiorca z Baranowa) i Marek Kos. PONKO reprezentować będzie Krzysztof Babisz (były kurator oświaty).

Poparcie Haidara większe od marszałka

W trzecim „bialskim" okręgu (powiaty bialski, parczewski, radzyński i łukowski oraz Biała Podlaska) dzielono 6 mandatów. Otrzymali je: z PiS - lek. weterynarii i współwłaściciel przychodni weterynaryjnej w Parczewie, Jerzy Szwaj (jako lider listy otrzymał 18 637 głosów); bialska lekarz ginekolog Barbara Barszczewska i rządzący dotąd gminą Adamów wójt Sławomir Skwarek.

Z PSL do Sejmiku tam wchodzą: Sławomir Sosnowski z Krasewa (dotychczasowy marszałek województwa zdobył aż 18 443 głosy) i dr nauk prawnych Przemysław Litwiniuk z Międzyrzeca (przewodniczący sejmiku). Z kolejnym rekordowym poparciem 18 826 wyborców mandat uzyskał jedyny reprezentant SLD Lewica Razem, lek. neonatolog Riad Haidar (dotychczasowy wiceprzewodniczący sejmiku).

ZOSTALI RADNYMI Z OKRĘGU NR 3

ugrupowanie okręg nr 3	radny	wiek	liczba zdobytych głosów	proc.
KKW SLD Lewica Razem	Haidar Riad	67	18 826	11,93
KW PiS	Szwaj Jerzy	53	18 637	11,81
KW PSL	Sosnowski Sławomir	61	18 443	11,69
KW PiS	Skwarek Sławomir	54	15 083	9,56
KW PiS	Barszczewska Barbara	58	10 090	6,39
KW PSL	Litwiniuk Przemysław	38	7 093	4,50

fot. Marek Pietrzela

Sławomir Sosnowski, dotychczasowy marszałek woj. lubelskiego
Tyle kalumnii wylało się na mnie przez trzy lata, byłem pierwszym do bicia, a utrzymałem się na własnych nogach. Mogę podziękować tysiącom wyborców, że zagłosowali na mnie. Będę się starł należycie wypełniać swój mandat radnego sejmiku. Cieszę się z sukcesów PSL, w niektórych powiatach np. w bialskim. Wpływ na to miała m.in. aktywność ludzi młodych, zdeterminowanych. Potrafili nawet zawrzeć koalicję z PiS, która osłabiała czujność i atak przeciwników...

PSL wiele straciło

W sześciomandatowym wschodnim okręgu nr 4 (powiaty chełmski, łęczyński, krasnostawski, świdnicki i Chełm) mandaty do sejmiku otrzymali z PiS: Zdzisław Szwed, Konrad Sawicki i Michał Piotrowicz oraz z PO: Krzysztof Grabczuk i dr n. med. Krzysztof Bojarski, dyrektor szpitala SPZOZ w Łęcznej. PSL reprezentować będzie stamtąd tylko Ewa Jaszczuk.

W okręgu 5 (powiaty: biłgorajski, hrubieszowski, zamojski, tomaszowski i Zamość) sukces odniosło PiS zdobywając aż 4 mandaty, które trafią do Marii Gmyz, Michała Mulawy (rzecznik prasowy Grupy Azoty Puławy) Grzegorza Wróbla i Krzysztofa Gałaszkiewicza.

Z PNKO mandat zyskała Zofia Woźnica (wiceprzewodnicząca sejmiku), a z PSL Arkadiusz Bratkowski (obecny wicemarszałek województwa).

Bezsprzecznie więc, pełnię władzy w sejmiku i tym samym w urzędzie marszałkowskim zdobyło PiS.

Podcięte skrzydła PSL

Sławomir Sosnowski, dotychczasowy marszałek województwa, nie ukrywa wzburzenia.

- Walec nawałnicy rzuconej na nas z centrali PiS niszczył PSL. Podcięło to nam skrzydła. Pisowcy planowali nawet zabić PSL, ale się to nie udało – podkreśla.

Zapytany, co będzie robić, gdy wkrótce przestanie być marszałkiem, Sławomir Sosnowski odpowiada – Będę starać się należycie wypełniać mandat radnego. Posiadam gospodarstwo, ale nie miałem czasu na pracę przy nim, traktowałem to jako odskocznię i hobby, toteż było nierentowne. O siebie się nie obawiam, ale o moich dyrektorów departamentów. Na wartościowych pracowników przyjdzie prawicowa miotła i pogrom!- wyjawia.

Stracone szanse bez SLD

Także rozczarowania wynikiem wyborów do sejmiku nie kryje poseł Stanisław Żmijan (PO). - Nie da się zaprzeczyć. Po naszej stronie jest przegrana. Żadne to pocieszenie, że jako PO utrzymaliśmy stan posiadania, skoro wiele straciła koalicja. Jest to wynikiem prowadzonej przez PiS kampanii antypeeselowskiej. Przecież Beata Mazurek mówiła, że PSL musi zniknąć z mapy politycznej – przypomina poseł.

Żałuje, że przez wyborami nie doszło do planowanego rozszerzenia koalicji PNKO o SLD.

- Niestety, Włodzimierz Czarzasty, szef SLD, nam się sprzeciwił. Gdyby nas wzmocniły głosy doktora Haidara, pewnie mielibyśmy więcej mandatów, a PiS mniej – rozważa parlamentarzysta.

okręg 3 (powiaty bialski, parczewski, radzyński i łukowski oraz Biała Podlaska)	kandydat nie uzyskał mandatu	wiek	liczba zdobytych głosów	proc.
KW PSL	Marek Kopeć	58	6156	3,90
KW PSL	Janusz Hordejuk	54	2204	1,40
KW PSL	Henryk Makarewicz	66	2141	1,36
KW PSL	Bernarda Machniak	53	1455	0,92
KW PSL	Krystyna Czyżewska	65	1152	0,73
KW PSL	Halina Szkodzińska	56	876	0,56
KKW PNKO	Marek Goździołko	51	3737	2,37
KKW PNKO	Krzysztof Tymoszuk	64	2408	1,53
KKW PNKO	Stanisław Romanowski	51	1654	1,05
KKW PNKO	Anna Ochnio	34	1148	0,73
KKW PNKO	Izabela Rozmysł	44	1104	0,70
KKW PNKO	Ryszard Filipiuk	62	688	0,44
KKW PNKO	Grzegorz Łubik	47	680	0,43
KKW PNKO	Wioleta Pietruszewska	38	546	0,35
KKW SLD Lewica razem	Tadeusz Jan Kochanowski	70	531	0,34
KKW SLD Lewica razem	Ewa Bieniek	64	479	0,30
KKW SLD Lewica razem	Jolanta Wolanin	56	406	0,26
KKW SLD Lewica razem	Barbara Maksymiuk	59	343	0,22
KKW SLD Lewica razem	Grzegorz Lucjan Głowiński	57	301	0,19
KKW SLD Lewica razem	Bożena Maria Denidiuk	61	292	0,19
KKW SLD Lewica razem	Wioleta Zarębska	31	251	0,16
KW Partii Razem	Monika Kapłon	42	256	0,16
KW Partii Razem	Paweł Drozd	32	238	0,15
KW Partii Razem	Mateusz Maciej Roczon	32	230	0,15
KW Partii Razem	Katarzyna Monika Babis	25	159	0,10
KW Partii Razem	Robert Galas	51	130	0,08
KW Ruch Narodowy RP	Danuta Elżbieta Kuzko	57	700	0,44
KW Ruch Narodowy RP	Maciej Borek	18	250	0,16
KW Ruch Narodowy RP	Paweł Artur Kasperek	27	202	0,13
KW Ruch Narodowy RP	Anna Ewa Abramek	64	202	0,13
KW Ruch Narodowy RP	Mateusz Paweł Piesko	27	165	0,10
KW Ruch Narodowy RP	Adriana Wojtan	25	96	0,06
KWW Kukiz`15	Marcin Cabaj	41	4773	3,03
KWW Kukiz`15	Krzysztof Józef Gomółka	61	2153	1,36
KWW Kukiz`15	Marzena Jolanta Malesa	55	1041	0,66
KWW Kukiz`15	Marek Robert Pomietło	43	646	0,41
KWW Kukiz`15	Grażyna Zofia Jóźwiak	62	610	0,39
KWW Kukiz`15	Ewa Hanna Zdun	41	604	0,38
KWW Wolność w Samorządzie	Marek Matejuk	35	898	0,57
KWW Wolność w Samorządzie	Agnieszka Monika Marciniuk	42	845	0,54
KWW Wolność w Samorządzie	Radosław Januszko	46	242	0,15
KWW Wolność w Samorządzie	Tomasz Gustaw Panasiuk	44	226	0,14
KWW Wolność w Samorządzie	Krystyna Bożena Bukowska	38	196	0,12
KWW Wolność w Samorządzie	Inez Daria Palkowska	28	149	0,09
KWW Wolność w Samorządzie	Wioletta Maria Kasprzak	38	139	0,09
KWW Wolność w Samorządzie	Paweł Błaszczak	51	109	0,07
KW PIS	Ryszard Andrzej Szczygieł	40	9701	6,15
KW PIS	Eliasz Cezary Iwan	29	7127	4,52
KW PIS	Krystyna Zofia Chmiel	64	2966	1,88
KW PIS	Justyna Klebaniuk	43	2150	1,36
KW PIS	Wojciech Jacenty Łocheński-Vel-Ochnio	50	1576	1,00
KWW Jedność Narodu - Wspólnota	Antoni Wysokiński	58	879	0,56
KWW Jedność Narodu - Wspólnota	Wojciech Mateńka	43	589	0,37
KWW Jedność Narodu - Wspólnota	Klaudia Elżbieta Mickiewicz	18	306	0,19
KWW Jedność Narodu - Wspólnota	Paweł Michałek	33	300	0,19
KWW Jedność Narodu - Wspólnota	Aneta Małgorzata Kędzierska-Ginter	37	207	0,13

Sejmik podział mandatów:
Dotychczas:
PSL -11 radnych, PO 7, PiS 13 oraz 2 niezrzeszonych, w tym 1 SLD.
Nowy:
PSL 7, PO i koalicja 7, PiS 18, SLD 1

eprasa.pl b85a184655

e prawicowa miotła

ıbelskiem

Przemysław Litwiniuk, przewodniczący sejmiku
Od 16 lat jestem radnym i nigdy jeszcze nie byłem w opozycji. Teraz to nastąpi. Będę z tymi, którym wyborcy zawierzyli, a nie z prezesem partii... Formułę współpracy przyjmiemy z innymi radnymi. Celem jest rozwijanie ziemi bialskopodlaskiej i zrobienie czegoś dobrego dla ludzi. Niektóre tereny były w regionie niesprawiedliwie traktowane, gdy na rzecz aglomeracji przeznaczano nieproporcjonalnie duże nakłady, co działo się głównie wtedy, kiedy nie byłem jeszcze przewodniczącym

Odda laskę bez łezki

Dr Przemysław Litwiniuk, przewodniczący sejmiku, nie rozpacza z powodu utraty tej funkcji.

- Etatu nie stracę, a „laskę marszałkowską" oddam bez łezki w oku... Cieszę się, że jestem jedynym prezesem powiatowym, u którego w radzie powiatu jest bezwzględna większość zdobytych mandatów dla PSL – zauważa.

Na inny problem zaś wskazuje poseł Jarosław Sachajko (Kukiz`15). Jego zdaniem, przeliczanie głosów metodą D`Hondta eliminuje mniejsze ugrupowania z samorządów. Konieczne jest, jego zdaniem, wprowadzenie jednomandatowych okręgów. Tego właśnie doświadczył w naszym województwie ruch Kukiz`15.

- Oburza, że np. w Zamościu, niektórzy kandydaci w tych wyborach wydali na ulotki, plakaty i inną reklamę cztery razy więcej, niż przewiduje norma. Kampania była festiwalem niespełnialnych obietnic i reklamą podprogową – mówi nam parlamentarzysta. Postuluje, aby w naszym kraju wprowadzić przepisy ograniczające wydatki wyborcze, podobnie jak dzieje się to we Francji i Anglii.

Pisowcy zadowoleni

Tymczasem politycy i działacze PiS w naszym województwie mają powód do radości z wyniku wyborczego w sejmiku.

Bardzo się cieszymy z tego wyniku. Jest on dowodem na to, że osoby, które głosowały popierały działania rządu oraz programy i działania, które wdraża rząd Mateusza Morawieckiego. Efekt wyborów jest najlepszym wskaźnikiem poparcia, odzwierciedla realne zapatrywania obywateli. To najlepsza forma sondażu – mówi Robert Gmitruczuk, wicewojewoda lubelski.

Podobnie Dariusz Stefaniuk, bialski prezydent, wyraża radość z wyników wyborów do sejmiku.

- Dzięki ogromnemu zaufaniu mieszkańców, większość mandatów ma teraz Prawo i Sprawiedliwość. Wygrana przez PiS w Sejmiku Województwa Lubelskiego, to ogromna szansa na rozwój naszego miasta i samodzielne rządy. To gwarant, że obwodnica wschodnia będzie wybudowana – zauważa prezydent na swoim profilu facebookowym.

To tylko wymiana zaufanych

Obecnie mnożą się spekulacje o tym, kto będzie marszałkiem woj. lubelskiego. Niejednokrotnie wskazywany jest wojewoda lubelski Przemysław Czarnek. Pojawiają się też sygnały, ze może być to osoba przywieziona w teczce z Warszawy. Jeden z polityków PiS mówi nam, że to nie będzie ani wojewoda, ani warszawski „desant". Wśród nowych radnych sejmiku nie brakuje kandydatów na to stanowisko...

Wiele emocji wywołują zapowiedzi wymiany części kadr w Urzędzie Marszałkowskim Województwa Lubelskiego.

- Nie ma sensu ronić krokodylich łez i opłakiwać zwalnianych w departamentach ważniejszych urzędników odchodzącego marszałka. Też w 2008 r., kiedy wchodziła tam ekipa PO i PSL, brano zaufanych. Teraz nasi muszą się wgryźć w dokumentację z wielu lat i zobaczyć ile milionów zł może być zagrożonych wskutek niewykorzystanych dotacji UE – wyjawia nasz rozmówca.

Marek Pietrzela

Lewicowy solista bije rekordy popularności

Znany w kraju lekarz neonatolog Riad Haidar osiągnął najlepszy w bialskim okręgu wynik w wyborach do sejmiku. Otrzymał prawie 19 tys. głosów.

Doktor zasłużył sobie na zaufanie ludzi wytrwałą pracą w szpitalu, poświęceniem na rzecz dzieci, w tym szczególnie dla wcześniaków. To tylko on, jedyny spośród wielu działaczy SLD w naszym województwie, został wybrany przed czterema laty do sejmiku i teraz ponownie powtórzył ten sukces.

Riad Haidar urodził się 1 sierpnia 1951 r. w rodzinie nauczycielskiej w Sueidzie, stolicy prowincji w południowej Syrii. Był jednym z siedmiorga dzieci (ma dwóch braci i cztery siostry). W swym rodzinnym mieście uczył się do matury i następnie studiował na wydziale matematyczno-fizycznym uniwersytetu w Damaszku.

- Najpierw ukończyłem studia matematyczne. To pewnie wpłynęło na to, że dominuje u mnie myślenie logiczno-rzeczowe. Przy badaniu przyczyn szukam obiektywnych uzasadnień. To daje człowiekowi umiejętność „zdrowego" kalkulowania – wspomina.

Wybrał Polskę

– Marzyłem jednak, aby zostać lekarzem... - dodaje. Jako jeden z najlepszych studentów po ukończeniu licencjatu mógł w nagrodę wybrać studiowanie w ZSRR, Czechosłowacji lub w Polsce.

- Zdecydowałem się na polskie studia, bo poruszyła mnie historia kraju, którego stolica została w czasie wojny zrównana z ziemią, a Polacy dzielnie wtedy walczyli – wyjawił. Po ukończeniu studium nauki języka polskiego w Łodzi postanowił studiować medycynę w Lublinie, gdyż wolał to miasto, a nie stolicę pełną hałasu.

Przyznaje, że lubi Lublin.

- To tam studiowaliśmy z moją małżonką. Tam były nasze pierwsze miłosne kroki – ujawnia doktor, który jako radny często jeździ do tego miasta.

Po skończeniu studiów w 1981 r. rozpoczął pracę w starym bialskim szpitalu przy obecnej ul. Warszawskiej. Po uzyskaniu I stopnia specjalizacji pojechał do swego kraju rodzinnego, jak najpierw planował, na 36 dni urlopu. Pozostał tam jednak aż sześć lat, gdyż musiał w Syrii zdobyć pieniądze na zapłacenie ekwiwalentu finansowego za służbę wojskową.

Najpierw pracował, jako lekarz pediatra w Sueidzie i następnie wyruszył na kontrakt do Libii.

Uśmiecha się do wcześniaków

Powrócił do Białej Podlaskiej, gdzie zaczął organizować OIOM dla noworodków, który po latach okazał się jednym z najlepszych w kraju. W ciągu roku trafia tu około 200 nowo narodzonych dzieci.

Fot.Marek Pietrzela

Riad Haidar urodził się 1 sierpnia 1951 r. w rodzinie nauczycielskiej w Sueidzie, stolicy prowincji w południowej Syrii. Był jednym z siedmiorga dzieci (ma dwóch braci i cztery siostry)

Fot.Marek Pietrzela

Doktor zasłużył sobie na zaufanie ludzi wytrwałą pracą w szpitalu, kulturą osobistą oraz poświęceniem na rzecz dzieci, w tym szczególnie dla wcześniaków

Bywają tam ratowane drobniutkie wcześniaki.

- To najważniejsze moje zadanie. Naszym rekordem było uratowanie dziecka, które urodziło się na przełomie 24 i 25 tygodnia ciąży. Wagowo nawet wyglądało na 23 tygodnie – wspomina Riad Haidar. Trzeba zobaczyć, z jaką radością ordynator przygląda się swoim pacjentom mającym ledwie nieco 500 g wagi, jak poprawia skarpetki leżącym w inkubatorach i uśmiecha się do maluszków, jakby chciał dodać im energii i ciepła.

Bialska neonatologia jest nowoczesnym oddziałem o III poziomie referencji w zakresie opieki nad wcześniakami. Ma bardzo niski współczynnik umieralności noworodków. Trudno zatem się dziwić, że Jurek Owsiak docenił Riada Haidara za zaangażowanie w akcje Wielkiej Świątecznej Pomocy i zaprosił go nawet do rady fundacji WOŚP oraz przekazał znaczące dary do bialskiego szpitala. W 2010 r. zgodził się nawet być „ojcem chrzestnym" i bialski oddział neonatologii otrzymał imię Wielkiej Orkiestry Świątecznej Pomocy.

Docenili „ostatniego Mohikanina SLD"

Od wielu lat Haidar był działaczem SLD i najpierw był radnym miasta Biała Podlaska. W 2016 r. został nawet przewodniczącym organizacji powiatowej SLD. Przed czterema laty w wyborach do Sejmiku Województwa Lubelskiego ordynatora poparło ponad 13 tys. wyborców. Był jedynym i „ostatnim Mohikaninem" z SLD w samorządzie wojewódzkim. Został nawet wiceprzewodniczącym sejmiku.

- Przed obecnymi wyborami rozliczyłem się z obowiązków i działań w poprzedniej kadencji. Zrealizowano wiele inwestycji infrastrukturalnych, o które zabiegałem, m.in. drogowe i szpitalne w Międzyrzecu. Od początku walczyłem o zakończenie budowy Lubelskiego Centrum Onkologii. Nie jest przy tym najważniejszy mój interes partyjny, ale społeczny – mówi doktor.

Tragedia Syrii i tęsknota do smaków dzieciństwa

Od lat Riad Haidar bardzo przeżywa wydarzenia wojenne i terrorystyczne w Syrii.

- Ogarnia mnie ból, smutek i żal. Co zrobiło się z Syrii! Zginęły tysiące niewinnych ludzi, w tym wiele dzieci. Wyburzono nowe dzielnice i wspaniałe zabytki – nie ukrywa dramatycznych wspomnień o tragedii swego pierwszego kraju dzieciństwa. Sam też miał wiele problemów zdrowotnych.

- Jestem po dwóch skomplikowanych zabiegach kardiochirurgicznych. Wiem jak warto żyć, mieć cel i do niego dążyć. Warto realizować się w życiu. Z dumą powiem, że mi się to udaje. Jestem zadowolony z siebie. Zawsze z czystym sumieniem idę spać – wyjawia neonatolog. Wcześniej powiedział nam, że tęskni do smaków dzieciństwa: najsłodszych jabłek spod Damaszku, ciasta bakałały, syryjskiej chałwy i przejmującego dźwięku instrumentu oud.

Przed kilkoma miesiącami pojawiły się spekulacje, że Riad Haidar może wystartować w wyborach na bialskiego prezydenta. Tak się nie stało.

- Zadecydowała o tym miłość do oddziału neonatologicznego. Moim celem nie jest zdobyć władzę. Bardziej zależy mi na pomocy ludziom. Wiem, że powinienem być przy dzieciach. W szpitalu wiele zawdzięczam panu dyrektorowi Dariuszowi Oleńskiemu, który mnie wspiera w działaniach na rzecz naszej placówki - mówi.

Rekordowe poparcie i 5 godzin snu

Ostatnio wystartował w wyborach do sejmiku. Otrzymał rekordowe poparcie w okręgu obejmującym powiaty radzyński, parczewski i bialski oraz Białą Podlaskę - aż 18 896 głosów. Tylko w swoim mieście poparło go 7382 wyborców.

-To ogromny zaszczyt i zarazem odpowiedzialność i duży kredyt zaufania ze strony elektoratu. To będzie mnie potężnie motywować do dalszej działalności. Będę na pewno dbać o interesy wyborców naszego podlaskiego okręgu. Nie dopuszczę, aby nas zlekceważono w Lublinie. Będę zawsze patrzeć na ręce rządzących, reagować na zło i krytykować. Na pewno będę też dobrym recenzentem - zapowiada.

Pytamy jak udaje mu się godzin wiele różnych obowiązków. Odpowiada: -Trzeba dobrze wykorzystać czas do wykonywania zadań. Wyznam, że śpię nawet mniej niż 5 godzin... Okazuje się, że ludzie, którzy mniej śpią, żyją dłużej. Dzięki Opatrzności Boskiej i dobroci ludzi udaje mi się realizować plany - wyznaje.

16 listopada ma otrzymać od Fundacji Ekumenicznej „Tolerancja" prestiżowy medal „Zasłużony dla Tolerancji".

- To ogromne wyróżnienie. Cieszę się, że trafia do mnie, gdyż szanuję ludzi różnych wyznań.

Marek Pietrzela

eprasa.pl b85a184655

Karol z „Rolnik szuka żony” został radnym powiatowym

POWIAT ŁUKOWSKI

Karol Raczyński zasiądzie w Radzie Powiatu Łukowskiego. Co myśli o swojej nowej funkcji i jak prowadził kampanię wyborczą?

Karola Raczyńskiego z Pieniek koło Serokomli cała Polska poznała dzięki programowi „Rolnik szuka żony”. Był jednym z bohaterów poprzedniej edycji programu. Na szklanym ekranie zobaczyliśmy, jak pracuje w gospodarstwie i śledziliśmy jego uczuciowe perypetie. Także „Wspólnota” na bieżąco relacjonowała, co się dzieje u najbardziej znanego rolnika z Powiatu Łukowskiego.

Dobry wynik

Teraz okazji do współpracy będzie jeszcze więcej, bo Karol zaczyna nowy rozdział w życiu: został radnym Rady Powiatu Łukowskiego z listy PiS. Reprezentuje gminy: Serokomla, Adamów, Krzywda i Wojcieszków.

35-letni rolnik otrzymał 784 głosy, co jest świetnym wynikiem jak na debiutanta. Dla przykładu: startująca w wyborach do Rady Powiatu z tego samego okręgu Aneta Mazur (Przymierze dla Ziemi Łukowskiej), zastępca wójta gminy Serokomla, otrzymała 634 głosy (weszła do rady Powiatu), a długoletni wójt gminy Wojcieszków Janusz Wylotek miał 497 głosów i nie dostał się do Rady Powiatu.

Rodzinne gospodarstwo

Karol ukończył Ogrodnictwo na Wydziale Ogrodnictwa i Architektury Krajobrazu w Szkole Głównej Gospodarstwa Wiejskiego w Warszawie. Specjalizacja jego studiów to ekonomika i organizacja w ogrodnictwie. Razem z rodzicami prowadzi duże gospodarstwo: ok. 85 sztuk bydła, w tym krowy mleczne i bydło opasowe. Sieją zboża, kukurydzę na kiszonkę, groch, soję, uprawiają truskawki i maliny.

mo

- Kampania wyborcza często wybijała mnie z obowiązków w gospodarstwie. Bardzo dużo pomogli mi rodzice, którym serdecznie dziękuję - mówi Karol. Na zdjęciu Karol i jego rodzice: Teresa i Grzegorz Raczyńscy (fot. TVP)

KAROL RACZYŃSKI:

Etap „Rolnika” uważam za zamknięty

Wydaje mi się, że program mógł wpłynąć na samą moją rozpoznawalność, a nie ocenę mojej osoby. Mieszkańcy, zwłaszcza mojej gminy, wiedzą jaki jestem na co dzień i jakimi wartościami kieruję się w życiu

ROZMOWA Z KAROLEM RACZYŃSKIM, RADNYM POWIATU ŁUKOWSKIEGO

„ Chcę słuchać mieszkańców i przekazywać ich sprawy w powiecie”

W Osiągnął Pan świetny wynik w wyborach! Niektórzy doświadczeni samorządowcy nie mieli tyle głosów, co Pan...

KAROL RACZYŃSKI: Przede wszystkim dziękuję moim Wyborcom, bo to dzięki nim odniosłem ten sukces i to dla nich będę służył w radzie powiatu. Serdecznie dziękuję za każdy głos, za zaufanie jakim mnie Państwo obdarzyliście, za te wszystkie ciepłe słowa wsparcia w trakcie kampanii wyborczej. Będę robił wszystko, co w mojej mocy, aby Państwa nie zawieść. Nadal chcę Was słuchać, drodzy Mieszkańcy i przekazywać Wasze sprawy w Powiecie.

W Jak się Pan czuje jako radny powiatu?

Bardzo się cieszę, że ludzie zaufali mi oddając na mnie aż 784 głosy. Spoczywa na mnie teraz odpowiedzialność, ponieważ za każdym głosem stoi człowiek, który wiąże ze mną własne nadzieje na rozwój regionu.

W Jak wyglądała Pana kampania wyborcza?

Moja kampania była bardzo spokojna. Osobiście uważam, że podczas kampanii samorządowej niepotrzebne są nadmierne działania, gdyż większość kandydujących jest nam dobrze znana. Nie miałem zorganizowanych spotkań, natomiast skupiłem się na indywidualnych rozmowach z mieszkańcami.

W I jak był Pan przyjmowany podczas tych spotkań?

Spotkania były bardzo życzliwe i utwierdzały mnie w podjętej decyzji o kandydowaniu. Wszystkie rozmowy, które udało mi się przeprowadzić, były bardzo pozytywne i budujące. Spotykałem się z dobrym odbiorem wśród mieszkańców.

W Czy w czasie rozmów z mieszkańcami był Pan pytany o program „ Rolnik szuka żony”?

Etap „Rolnika” uważam za zamknięty. Zdarzają się oczywiście pojedyncze głosy, ale na zasadzie wspomnień. Czasami ludzie mówili, że mnie znają z telewizji, ale szybko przechodziliśmy w rozmowach do potrzeb mieszkańców. Na tym się skupiałem w kampanii - aby wysłuchać, a nie tylko przedstawić swój program.

W Jak kampania wyborcza wpłynęła na Pana życie?

Kampania wyborcza często wybijała mnie z obowiązków w gospodarstwie. Bardzo dużo pomogli mi rodzice, którym serdecznie dziękuję.

W Jak Pan myśli, co wpłynęło na Pana bardzo dobry wynik wyborczy? Czy to program „Rolnik szuka żony” pomógł? A może mieszkańcy po prostu chcieli mieć reprezentanta gminy Serokomla w Radzie Powiatu?

Pytanie to powinno być skierowane głównie do moich Wyborców, a nie do mnie. Oni wiedzą, czym się kierowali oddając na mnie swój głos. Wydaje mi się że „Rolnik” mógł wpłynąć na samą moją rozpoznawalność, a nie ocenę mojej osoby. Mieszkańcy, zwłaszcza mojej gminy, wiedzą jaki jestem na co dzień i jakimi wartościami kieruję się w życiu. Myślę, że mieszkańcom mogło też zależeć na tym, aby mieć swojego przedstawiciela w Radzie Powiatu.

W Od kogo dowiedział się Pan, że wszedł do Rady Powiatu?

Dostałem informację z gratulacjami z powiatowych struktur PiS.

W Jak bliscy i znajomi zareagowali na Pana zwycięstwo?

Dostałem bardzo dużo gratulacji, spotykałem się z wyrazami uznania i nadal otrzymuję ciepłe słowa.

W Czym Pan się zajmie jako radny powiatowy?

Chciałbym się głównie skupić na mojej mocnej stronie, czyli problemach rolnictwa, a jednocześnie służyć wsparciem w zakresie infrastruktury drogowej, służby zdrowia, edukacji oraz, co najważniejsze - realizacji oczekiwań mieszkańców.

W Czy ogląda Pan kolejny sezon programu” Rolnik szuka żony „ i czy widzi Pan tam szanse na jakieś poważne związki?

Brak czasu ostatnio wpłynął, że nie jestem na bieżąco z „Rolnikiem”. Jak trafiam na emisję, to chętnie oglądam. Natomiast nie chcę się wypowiadać o ewentualnych związkach – wiem jak to wygląda w praktyce ;-)

ASF dotarł do powiatu puławskiego

Stwierdzono pierwszy przypadek ASF w powiecie puławskim. Odstrzelony przez myśliwych dzik był nosicielem śmiertelnego wirusa.

Powiat w strefie skażonej

W związku z wykryciem wirusa u odstrzelonego na terenie gminy Kurów dzika, obszar powiatu puławskiego do rzeki Wisły został uznany za teren skażony i znajduje się w tak zwanej strefie czerwonej. Obowiązują tam kolejne jeszcze bardziej restrykcyjne przepisy.

Rolnicy z terenu skażonego oraz zagrożonego bez zgody powiatowego lekarza weterynarii nie będą mogli sprzedawać świń. Jest zakaz uczestnictwa tych zwierząt w targach, wystawach oraz skupach. Dodatkowo przed ubojem świni na własny użytek, zwierzę to musi wcześniej obejrzeć i zbadać lekarz weterynarii. Obowiązuje także nakaz powiadomienia lekarzy o każdym przypadku śmierci zwierzęcia w gospodarstwie.

Od końca lutego bieżącego roku, w związku z rozprzestrzenianiem się wirusa ASF, obowiązują na terenie całego kraju także nowe bioasekuracyjne przepisy wydane przez ministerstwo rolnictwa. W każdym gospodarstwie muszą być zamontowane maty dezynfekcyjne nasączone płynem biobójczym. Jedna musi znajdować się przy wjeździe do gospodarstwa, druga przy budynku z inwentarzem. Teren gospodarstwa musi być szczelnie zagrodzony. Gospodarz w specjalnej książce ma obowiązek prowadzić rejestr środków transportu, które przyjeżdżają i wyjeżdżają z gospodarstwa.

Jarosław Wiciński
zastępca Powiatowego Lekarza Weterynarii w Puławach

Osoby, które chodzą do lasu, bo są np. myśliwymi, przez okres 72 godzin nie mogą karmić zwierząt. Wszyscy rolnicy hodujący trzodę chlewną muszą zdać sobie sprawę, że nieprzestrzeganie tych zasad może doprowadzić do tego, że wirus dotrze i do ich gospodarstwa, że sami go tam przyniosą

Rolniku, uważaj w lesie

W związku z tym, że wirus został wykryty u dzika, rolnicy oraz myśliwi posiadający gospodarstwa z trzodą chlewna, muszą mieć się na baczności.

- Osoby, które chodzą do lasu, bo są np. myśliwymi, przez okres 72 godzin nie mogą karmić zwierząt. Wszyscy rolnicy hodujący trzodę chlewną muszą zdać sobie sprawę, że nieprzestrzeganie tych zasad może doprowadzić do tego, że wirus dotrze i do ich gospodarstwa, że sami go tam przyniosą - mówi Jarosław Wiciński zastępca Powiatowego Lekarza Weterynarii w Puławach.

Powiatowe służby weterynaryjne wydały także rozporządzenie o dodatkowym sanitarnym odstrzale dzików. Każdy, kto znajdzie zwłoki padłego dzika, jest zobowiązany o tym fakcie powiadomić odpowiednie służby. Jeśli nie zostanie stwierdzony kolejny przypadek Afrykańskiego Pomoru Świń, rozporządzenie dotyczące zwalczania wirusa może być uchylone po trzech tygodniach obowiązywania.

Monika Głos-Oszatowska

eprasa.pl b85a184655

„Kluczowe inwestycje, z których możemy być dumni, jak m.in. lotnisko w Świdniku czy Centrum Spotkania Kultur w Lublinie przesądziliśmy w okresie, gdy nie rządził PSL, tylko marszałkiem był polityk PiS"

Rower, który dostaliśmy z rąk PSL nie ma łańcucha, ma pokrzywioną kierownicę i niesprawne przerzutki

Rozmowa z Arturem Soboniem, wiceministrem inwestycji i rozwoju, posłem PiS z Lubelszczyzny

Po ośmiu latach rządzenia koalicji PSL – PO władzę w województwie przejmuje PiS. Jest euforia wśród działaczy PiS?
- Raczej poczucie odpowiedzialności za rozwój lokalnych ojczyzn. Krzysztof Hetman powiedział, że wygrywając sejmik dostaliśmy rower, więc mamy pedałować. Problem tylko w tym, że ten rower, który dostaliśmy z rąk PSL, nie ma łańcucha, ma pokrzywioną kierownicę i niesprawne przerzutki. Najpierw musimy naprawić rower, zanim będziemy pedałować.

Niektórzy mówią o historycznym zwycięstwie PiS... Przejęty sejmik, niektóre powiaty, gminy... Ile się tego uzbierało?
- Wygraliśmy. Nie liczmy tego dzisiaj, bo wciąż pracujemy. Porozmawiamy w niedzielę, a ja byłem dzisiaj na spotkaniu w Dzwoli i Mełgwi. Policzymy po drugich turach.

Na ile mandatów w Sejmiku Wojewódzkim liczył lubelski PiS?
- Łatwo sprawdzić, że w piątek przed ciszą wyborczą powiedziałem na konferencji prasowej, że liczmy na 18 mandatów. Tak też się stało.

PSL było w te wybory tak słabe, czy PiS tak mocne?
- Ja bym odpowiedział inaczej. W porównaniu do roku 2014 było ponad połowę głosów nieważnych mniej i ponad połowę głosów mniej na PSL. To przypadek?

Artur Soboń, wiceminister inwestycji i rozwoju

Sądzi Pan, że nie?
- Nie wiem. Wiem tylko, że zwycięstwem demokracji jest wyższa frekwencja wyborcza i niższy odsetek głosów nieważnych.

Lubelska wieś poszła z PiS-em, a nie z ludowcami. Co wpłynęło na tak duże poparcie mieszkańców wsi dla partii rządzącej?
- Każdy głos oddany na PSL przez rolników to dla mnie zaskoczenie. To, że dzisiaj mamy trudną sytuację na wsi, zawdzięczamy właśnie polityce PSL. Dzisiaj to naprawiamy i Polska wieś to widzi.

Pańskim zdaniem te wybory to początek końca PSL na Lubelszczyźnie?
- Decydują mieszkańcy. Myślę, że PSL ma o czym myśleć, także jeśli chodzi o zmiany liderów.

Po porażce wyborczej, jaką poniosło Stronnictwo Ludowe na Lubelszczyźnie Krzysztof Hetman powinien zrezygnować z funkcji prezesa zarządu wojewódzkiego PSL?
- O tym zdecydują ludowcy. Mają nad czym myśleć. Formuła PSL, który jest w jednym rzędzie z totalną opozycją wobec PiS, to droga donikąd. Dużo lepiej współpracować w samorządach, ale do tego potrzebne są zmiany w PSL.

Wspomniany prezes Zarządu Wojewódzkiego PSL zapowiada, że radni wojewódzcy z PSL będą patrzeć nowym władzom na ręce, pytać, sprawdzać dokonania. Twierdzi też, że „tak potwornie upolitycznionych wyborów samorządowych w Polsce nigdy nie było"...
- To dobrze. Daliśmy wreszcie opozycji narzędzia do patrzenia na ręce władzy, jesteśmy całkowicie demokratyczni.

Kiedy poznamy nazwisko nowego marszałka województwa lubelskiego?
- Szybko, choć pewnie po drugich turach. Na pewno będzie to polityk, który skutecznie wdroży plan naprawczy dla województwa.

A kogo Pan widzi na tym stanowisku?
- To decyzja kierownictwa partii. Marszałkiem będzie najlepszy kandydat na tą funkcję. Cieszę się, że mamy tak wielu dobrze przygotowanych do tej roli polityków.

Najczęściej wymieniane jest nazwisko wojewody Przemysława Czarnka. Pańskim zdaniem wojewoda byłby dobrym marszałkiem?
- Najczęściej wymieniany – nie jest to decydujące kryterium. Lepiej spytać, czemu pada to nazwisko? Być może decyduje porównanie, jakości pracy wojewody do pracy obecnego marszałka.

Artur Soboń zostanie marszałkiem czy wojewodą?
- A kto to wie? Nie ma na dziś żadnej decyzji.

A kogo Pan widzi w zarządzie województwa?
- Ja w tej kadencji byłem radnym sejmiku, posłem i ministrem. Mam zatem sporo przemyśleń. Ale nigdy nie rozmawiam o personaliach w prasie. To jednak kwestia wewnętrzna.

Czym nowe władze województwa powinny w pierwszej kolejności się zająć?
- Przeglądem Regionalnego Programu Operacyjnego, w którym jest 10 mld złotych dla regionu. Trzeba zacząć wydawać je szybciej i zgodnie z naszymi priorytetami, takimi jak np. rewitalizacja miast powiatowych.

Co powiedziałby Pan na pożegnanie odchodzącemu marszałkowi Sosnowskiemu i jego ekipie?
- Dziękuję, ale zrobimy wszystko, aby przekonać mieszkańców regionu, żeby to się nigdy nie powtórzyło.

Jaką powtórkę ma Pan na myśli?
- Żebyśmy nigdy nie oddawali władz województwa w ręce marszałka z PSL. To nie służy mieszkańcom regionu.

Nie dostrzega Pan żadnych pozytywów w ośmioletnich rządach PSL – PO na Lubelszczyźnie?
- Kluczowe inwestycje, z których możemy być dumni, jak m.in. lotnisko w Świdniku czy Centrum Spotkania Kultur w Lublinie przesądziliśmy w okresie, gdy nie rządził PSL, tylko marszałkiem był polityk PiS.

Czego Lubelszczyzna i jej mieszkańcy mogą się spodziewać pod rządami PiS?
- Zgodnego i szybkiego rozwoju regionu oraz dobrej współpracy rządu i samorządu.

Agnieszka Ciekot

Ida czeka na pomoc: wpłaty i udział w licytacjach

Jej mama jest znana z organizowania i koordynowania akcji charytatywnych. Teraz sama znalazła się w trudnej sytuacji i musi zmierzyć się z chorobą swojej córki. Pomóżmy Eli Wiśniewskiej oraz Idzie, 14-miesięcznej dziewczynce, która cierpi na Mózgowe Porażenie Dziecięce i niedowład lewej nóżki.

Dziewczynce można pomóc poprzez wpłatę dowolnej kwoty na portalu Zrzutka.pl (www.zrzutka.pl/idakontrampd). Chętni mogą wziąć również udział w charytatywnych licytacjach na Facebooku w grupie „poMOCny Łuków" (www.facebook.com/groups/PomocnyLukow).

Ida Wiśniewska to 14-miesięczna dziewczynka, będąca oczkiem w głowie rodziców. Ma starszego brata Igora, a jej mama znana jest w Łukowie z organizowania akcji charytatywnych i koordynowania dobroczynnych internetowych licytacji. Ela Wiśniewska jest jedną z osób, które w 2017 roku przeprowadziły akcję pomocy dla Szymona Sadło. Wówczas w kilkadziesiąt godzin internautom udało się zebrać ponad 30 tys. euro na przeprowadzenie operacji na sercu chłopca.

Zła diagnoza

Dziś pani Ela sama staje przed trudną sytuacją. U jej córki zdiagnozowano Mózgowe Porażenie Dziecięce i niedowład lewej nóżki. Złą diagnozę rodzice usłyszeli dwa tygodnie temu.

- Ida dostała nietuzinkowe imię na starcie, by zaznaczyć swoją wyjątkowość. Przyszła na świat w wielkim stylu. 10 punktów w skali Apgar, wszystkie parametry wzorowe. Każdego dnia cieszyliśmy się z jej rozwoju - mówią Ela i Kamil Wiśniewscy, rodzice dziewczynki.

- Złe ustawienie nóżki powoli zaczęło budzić nasz niepokój. Pierwsza konsultacja ortopedyczna uspokoiła nas. „Dzieci tak czasem mają". Odetchnęliśmy z ulgą. Niestety ta diagnoza była błędna, intuicja nas nie zawiodła. Kolejny lekarz ortopeda, kolejna konsultacja. „Dzieci tak mają, ale na pewno nie zdrowe". Wakacje upłynęły nam pod znakiem szukania pomocy dla chcącej chodzić Idy - dodają.

Jest szansa na normalne życie

Rodzice przekonują, że ich córka ma determinację, by normalnie chodzić, tak jak inne dzieci. Zbierają pieniądze na leczenie, opiekę neurologiczną i ortopedyczną, ortezy na nóżki, turnusy rehabilitacyjne i rehabilitację dla ich dziecka. Osoby chętne wesprzeć Idę Wiśniewską w walce o możliwość normalnego chodzenia, mogą to uczynić poprzez wpłatę dowolnej kwoty na portalu Zrzutka.pl. Liczy się każdy grosz.

Ł24

eprasa.pl b85a184655

POCHWAL SIĘ SWOIM OKAZEM

NA ZGŁOSZENIA CZEKAMY:
- w redakcjach (adresy poszczególnych redakcji można znaleźć w stopkach redakcyjnych na s. 2),
- można je też wysłać pocztą tradycyjną (Redakcja Wspólnoty, 21-311 Radzyń Podlaski, Ostrowiecka 34, z dopiskiem OKAZ) lub
- elektroniczną – biuro@24wspolnota.pl).

UWAGA! Nie zapomnij podać swoich danych wraz z numerem telefonu oraz dopisać „Zapoznałem się z regulaminem konkursu". Regulamin dostępny na 24wspolnota.pl

Wszystkich, którzy łowią ryby, hodują owoce i warzywa w przydomowych ogródkach lub na działkach zachęcamy do pochwalenia się swoim okazem - wyhodowanym bądź złowionym w tegorocznym sezonie - na naszych łamach. Co tydzień nagrodzimy jedną osobę gadżetami Wspólnoty.

Zuzanna z Rudna z ziemniaczanym sercem znalezionym przy wykopkach

Maja i dynia wyhodowane przez babcię Basię

Grzybobranie w Kodeńcu, zdjęcie przysłała Danuta Ber

Anna Charaba z Poniatowej wyhodowała na działce arbuzy o wadze 4,5-5 kg

Agatka Kozak i ziemniak gigant

Gruszka z działki Alicji Marek z Dębniaka

Jabłko gigant wyhodowane przez Mirosława Nowaka z gm. Józefów nad Wisłą

Izabela Sałata z imponującymi burakami

Grzybobranie Jacka Gołębiowskiego z Ludwina

KRZYŻÓWKA

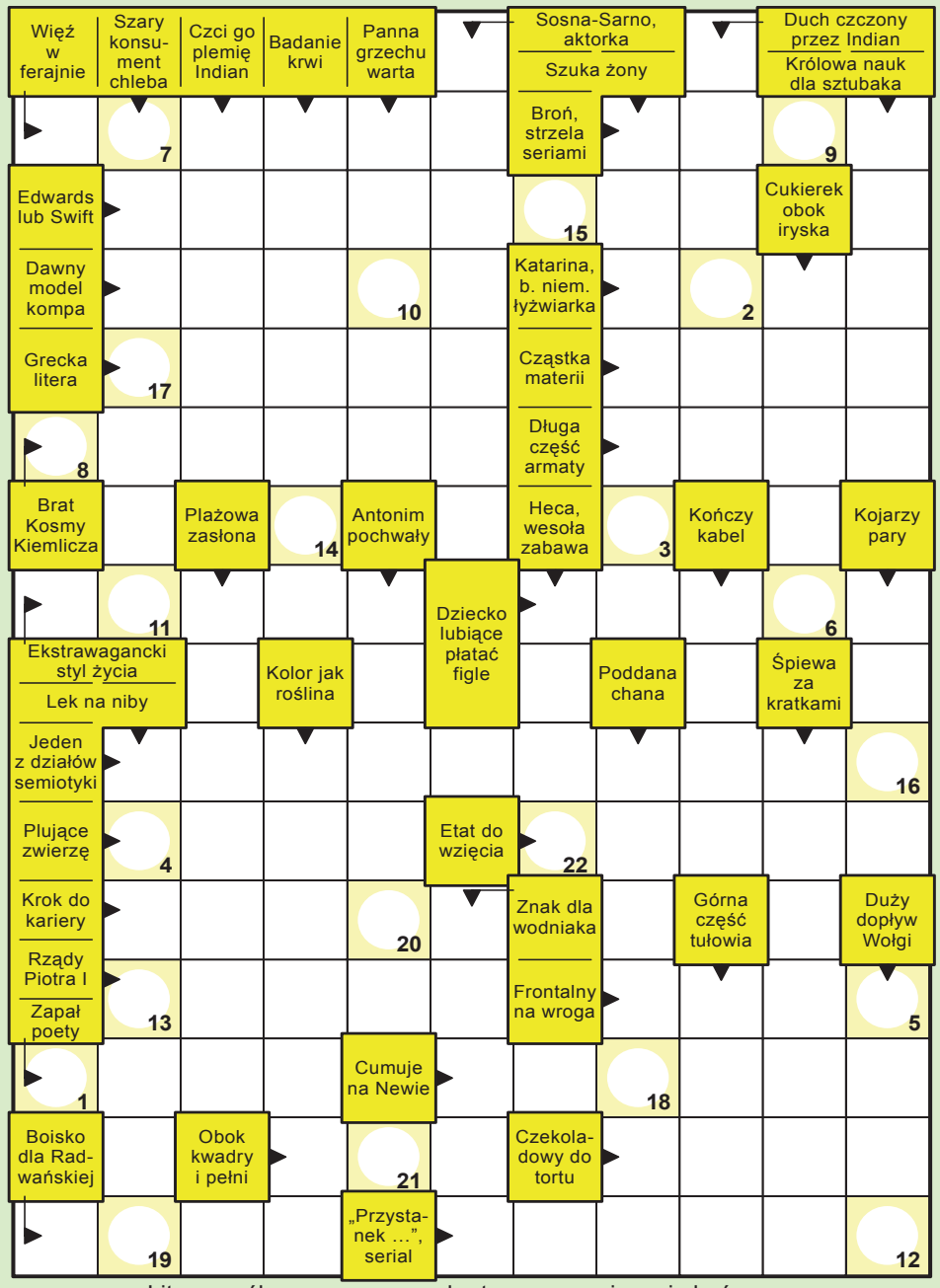

Litery z pól ponumerowanych utworzą rozwiązanie końcowe.

1	2	3	4	5	6	7	8	9	10	11	12	13	14	15	16	17	18	19	20	21	22

Hasło z poprzedniego tygodnia brzmi **PRZEMIENIENIE PAŃSKIE**

eprasa.pl b85a184655

Spełnijcie z nami swoje marzenia

Drodzy Czytelnicy! Przedłużamy konkurs! Można nadal wysyłać zgłoszenia. W listopadzie podamy nazwiska zwycięzców I edycji konkursu, która właśnie dobiegła końca. II edycja, którą rozpoczniemy w przyszłym tygodniu, potrwa do końca marca. Dobra wiadomość jest taka, że w drugiej edycji nagrody pozostają bez zmian. Zapraszamy do zabawy!

KONKURS WSPÓLNOTY DLA MŁODYCH MAŁŻEŃSTW

Wzięliście niedawno ślub i macie przepiękne zdjęcia upamiętniające to wydarzenie? Przyślijcie do nas kilka fotografii – mile widziane zdjęcia Młodej Pary ze świadkami i zdjęcia grupowe oraz fotoreportażowe. Konkurs potrwa do końca października, co tydzień będziemy publikować zdjęcia, a na koniec wybierzemy komisyjnie 3 pary, które otrzymają nagrody ufundowane przez sponsora.

Sponsorem nagród w konkursie jest

Prezentmarzeń

PODARUJ EMOCJE | SPEŁNIJ MARZENIA

www.prezentmarzen.com

UWAGA!

Opisz zdjęcie: napisz w jakiej parafii i kiedy odbył ślub, podaj dane Młodych i miejscowości, z których pochodzą.

Zgłoszenia przysyłajcie na adres e-mail: biuro@24wspolnota.pl

Dopisz w zgłoszeniu: „Zapoznałem się z treścią regulaminu”. Regulamin dostępny na 24wspolnota.pl

Pan Młody to Łukasz Bieliński, pochodzi z miejscowości Bielany Żyłaki, a Pani Młoda to Katarzyna Jasińska z miejscowości Zembry. Ślub odbył się 19 sierpnia 2017r. w parafii Zembry, a sesja ślubna w Kazimierzu Dolnym

Agnieszka Korybska (obecnie już Gurtat ;) z Parczewa i mąż Karol Gurtat z Bezwoli. Ślub odbył się 22 września 2018 roku w Parafii pw. Opatrzności Bożej w Parczewie

Magdalena Stefaniuk - Manie i Łukasz Mozdzynski - Pułtusk. Ślub odbył się w Parafii pw. NMP w Maniach 19.05.2018 r.

Panna Młoda: Marta Sopyła z Woli Okrzejskiej. Pan Młody: Łukasz Wereszczyński z Krynki. Świadkowie: Paulina Suska oraz Maciej Mitura. Ślub odbył się 21 lipca 2018 r w Kościele pw. św. Apostołów Piotra i Pawła w Okrzei. Ślub Błogosławił ks. Marcin Chruściel

eprasa.pl b85a184655

MOJA POCIECHA SIĘ UŚMIECHA

Wyślij zdjęcie roześmianego dziecka, wygraj kubek z nadrukiem pociechy.

Jak wziąć udział w konkursie?

Zdjęcie dziecka wyślij:
- mailem: biuro@24wspolnota.pl
- MMS-em pod nr 904868 (4,92 zł z VAT) o treści: Pociecha, imię i nazwisko dziecka, wiek, miejscowość.
- przynieś do redakcji (adres w stopce na s. 2)

Uwaga!

Nadruk na kubkach jest możliwy tylko przy dobrej jakości zdjęciach (minimum 1500x850 pikseli). Uwaga! Nagrody wysyłamy raz w miesiącu! Regulamin konkursu dostępny na 24wspolnota.pl

Bartosz Dziadoń, 5 miesięcy, Chmielów

Kuba Bednarczyk, 13 miesięcy, Łuków

POCHWAL SIĘ SWOIM PUPILEM

Przysyłajcie fotki swoich zwierzaków, do wygrana kubek z nadrukiem pupila.

Zdjęcia przysyłacie:
- mailem pod adres: biuro@24wspolnota.pl
- MMS-em pod numer: 904868, o treści: wsp.imię zwierzaka.imię i nazwisko właściciela.miejscowość np. wsp.Tajfun.TeresaWakulik.Radzyn
Koszt MMS-a 4,92 zł
- przyniście do redakcji (adres w stopce na s. 2)
Uwaga! Nagrody wysyłamy raz w miesiącu! Regulamin konkursu dostępny na 24wspolnota.pl

SARA
Właściciel: Jacek Sienkiewicz

BAJZEL
Właścicielka: Sylwia Palica

GUCI
Właścicielka: Ola Wołoszka, Szyszki

MAKS
Właścicielka: Alicja Kaczor Wólka Zawieprzycka

MAJKI
Właścicielka: Maja Krzyzińska, Ławki

Złóż bliskim życzenia

Wyślij je do nas:
► SMS-em pod numer 71 160 (1,23 zł z VAT), o treści: „zycze", następnie dodaj treść życzeń, imię i nazwisko osoby, której składasz życzenia, miejscowość, z której pochodzi oraz informację, kto składa życzenia
► MMS-em pod numer 904 868 (4,92 zł z VAT) o treści: „zycze", następnie dodaj treść życzeń, imię i nazwisko osoby, której składasz życzenia, miejscowość, z której pochodzi oraz informację, kto składa życzenia
► mailem: biuro@24wspolnota.pl
lub przynieś je do redakcji (adres w stopce redakcyjnej na s. 2).
Życzenia publikujemy bezpłatnie.

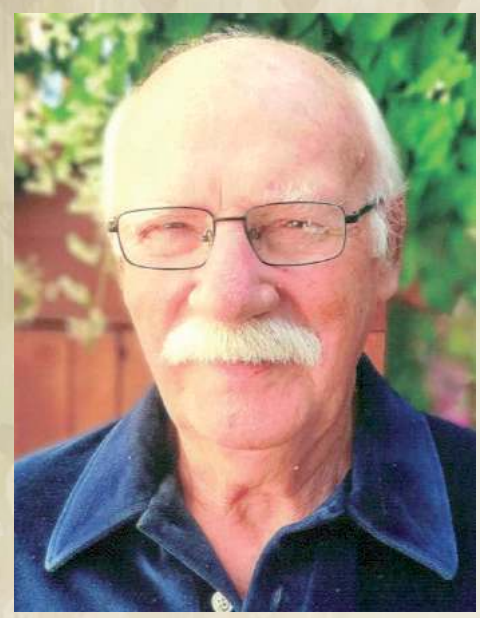

Dla Przemysława Piłata z Opola Lubelskiego

Z okazji 80.urodzin
Tyle wiedzy, doświadczenia
Młody rzadko to docenia.
Tyle miejsc, tyle wrażeń,
I spełnionych Twoich marzeń.
Ale to nie koniec przecież!
Bądź wiec sobą wciąż, niezmiennie,
I uśmiechaj się codziennie!
Życzy Córka z Rodziną

Dla Sylwii Reżka z Łukowa z okazji imienin

Z okazji imienin kwiatów Ci nie dam mimo szczerych chęci, lecz słowa, które zostaną w pamięci. Życzę szczęścia, dużo radości i długiej szczęśliwej przyszłości. Niech los Tobie łez nie wyciśnie, niechaj się wszystko wiedzie pomyślnie. Wszystko co piękne i wymarzone w dniu Twoich imienin niech będzie spełnione. Życzy twój chłopak Piotrek Wróbel z Jezior

Z okazji 50. urodzin Piotra Kutnika

Żyj, nie licząc wcale lat, wciąż z rozkoszą patrz na świat! Siłę ducha, myśli, nóg niech jak dotąd daje Bóg! Bądź zdrów i z lekarstw kpij i rozkosznie zawsze śnij! Niechaj młodość w duszy wre, ogrzewając życie Twe!
Najserdeczniejsze życzenia z okazji 50. urodzin dla Piotra Kutnika ślą rodzice oraz rodzeństwo z rodzinami.

LOKALNE POTRAWY Z KONKURSU KULINARNEGO LGD RAZEM I WSPÓLNOTY

Młoda kapusta z kaszą jęczmienną (dawna nazwa – Podsos)

Składniki:
3 główki młodej kapusty razem z liśćmi
1,5 kg żeberek lub kości wieprzowych
0,5 kg marchwi
0,5 kg cebuli
1 pęczek kopru
Liść laurowy, ziele angielskie
Sól, pieprz i ocet do smaku
2 łyżki smalcu

Wykonanie:
Żeberka lub kości ugotować razem z przyprawami. Po ugotowaniu wyjmujemy żeberka lub kości a do wywaru dodajemy poszatkowaną kapustę i poszatkowane liście oraz marchew startą na grubych oczkach. Kapustę zasypujemy kaszą jęczmienną i gotujemy do miękkości. Podsmażamy pokrojoną w kostkę cebulę na smalcu i dodajemy do kapusty pod koniec jej gotowania. Dodajemy posiekany koper i doprawiamy do smaku.

Potrawa bardzo popularna od wielu lat w naszym regionie szczególnie w okresie wiosennym. Region, w którym mieszkamy jest bogaty w wszelakiego rodzaju warzywa, w tym uprawiana jest również kapusta.

eprasa.pl b85a184655

PIŁKA RĘCZNA We wtorek bój z Vive w Kielcach. Mecz można zobaczyć w telewizji

Azoty będą faworytem

Wielkimi krokami zbliża się mecz z wicemistrzem Islandii w ramach III rundy Pucharu EHF. Podopieczni Bartosza Jureckiego zmierzą się z Selfossem Handbolti. Czy po raz drugi z rzędu zameldują się w fazie grupowej rozgrywek? Co może zadecydować o zwycięstwie puławian z mistrzem kraju? Na te pytania odpowiedział szkoleniowiec Azotów.

Jerzy Witaszek z prezydentem Andrzejem Dudą podczas wręczenia Złotego Krzyża Zasługi

Z Islandczykami

Kilka dni temu odbyło się losowanie par III rundy Pucharu EHF. Puławianie w walce o możliwość występów w fazie grupowej zmierzą się w dwumeczu z Selfoss Handbolti.

Wicemistrzowie Islandii rozpoczęli zmagania od pierwszej rundy. Okazali się lepsi od drużyny Klaipeda Dragunas. W pierwszym starciu wygrali 34:28, by w rewanżu triumfować 27:26. Na kolejnym szczeblu sprawili niespodziankę, gdyż wyeliminowali drużynę ze Słowenii - Riko Ribnica. Islandczycy musieli odrobić stratę trzech goli (30:27) z pierwszego meczu i zrobili to. Przed własną publicznością zwyciężyli 32:26.

Pierwsze spotkanie odbędzie się 17 lub 18 listopada w Puławach. Rewanż tydzień później w Islandii. Zawodnikiem Selfoss Handbolti jest Paweł Kiepulski. Bramkarz w przeszłości występował w: Stali Mielec, Miedzi Legnica, MMTS-ie Kwidzyn, Meblach Wójcik Elbląg. Co ciekawe, 31-latek jest jedynym obcokrajowcem w drużynie. Kibice w naszym kraju powinni kojarzyć również asystenta trenera. Jest nim Thorir Olafsson. Skrzydłowy w latach 2011-2014 występował w Vive Targi Kielce.

Witaszek odznaczony

W minionym tygodniu w Pałacu Prezydenckim w Warszawie odbyło się uroczyste wręczenie odznaczeń państwowych z okazji 100-lecia piłki ręcznej w Polsce. Nie zabrakło akcentu puławskiego.

Andrzej Duda podczas spotkania przypomniał historię narodzin tego sportu w obozie jenieckim w Szczypiornie, obecnie jednej z dzielnic Kalisza, gdy piłkę ręczną – jeszcze w odmianie 11-osobowej, w której mecze rozgrywano na otwartych boiskach – zaczęli uprawiać internowani tam żołnierze Legionów Polskich.

Złotym Krzyżem Zasługi za sukcesy w działalności na rzecz rozwoju i upowszechniania sportu został uhonorowany Jerzy Witaszek. Prezes Azotów Puławy znalazł się w gronie trzech innych osób: Stanisława Hojdy, Wojciecha Nowińskiego oraz Jana Orzecha.

- Jest mi niezmiernie miło, iż odebrałem takie odznaczenie. Zostałem doceniony. Odbieram to tak, że jest to nagroda wielu ludzi, którzy pomagali mi w budowaniu silnego zespołu Azotów Puławy - mówi Witaszek.

MECZE W TV

Podobnie jak w poprzednim sezonie spotkania PGNiG Superligi można oglądać na antenie nSport+. Oto mecze, które będą transmitowane na żywo.

30 października, 20:15 Vive - Azoty
02 listopada, 18:30 Gwardia - Chrobry
06 listopada, 20:15 MKS Kalisz - Vive
11 listopada, 13 Wybrzeże - Gwardia

M.P.

PGNIG SUPERLIGA

PROGRAM 9. KOLEJKI (30 października, godz. 20:15)
Vive - Azoty
Wybrzeże - Zagłębie
Gwardia - Chrobry
Górnik - Stal
Arka - MKS Kalisz
Pogoń - Orlen
Piotrkow. - MMTS

	Nazwa zespołu	M	Pkt	Bramki
1	Vive Kielce	8	24	303:218
2	Azoty	8	21	263:186
3	Górnik Zabrze	8	20	231:205
4	Orlen Wisła Płock	8	18	255:209
5	MMTS Kwidzyn	8	14	204:209
6	Gwardia Opole	8	13	221:241
7	Chrobry Głogów	8	12	204:202
8	Wybrzeże Gdańsk	8	12	202:220
9	Zagłębie Lubin	8	11	213:222
10	Piotrkowianin	8	9	222:238
11	MKS Kalisz	8	7	213:223
12	Stal Mielec	8	4	203:257
13	Pogoń Szczecin	8	3	195:237
14	Arka Gdynia	8	0	202:264

NASTĘPNA KOLEJKA (10 listopada, godz. 18): Azoty - Pogoń, Zagłębie - MMTS Kwidzyn, Orlen - Piotrkowianin, MKS Kalisz - Vive, Stal - Arka, Chrobry - Górnik, Wybrzeże - Gwardia.

ROZMOWA Bartoszem Jureckim, trenerem Azotów

Chcemy delikatnie przydusić Vive

Jak ocenisz losowanie trzeciej rundy?
- Mogło być lepiej, ale również zdecydowanie gorzej. Potencjalnymi rywalami mogły być zespoły z Francji czy Szwajcarii. Nie ma co narzekać. Los był dla nas w miarę łaskawy, ale musimy z szacunkiem podejść do tego rywala.

Chyba niewiele wiesz o zespole z Islandii?
- To jest właśnie ta druga strona medalu. Za dużo nie wiem o naszym przeciwniku, jednak jeszcze jest trochę czasu, by zebrać informacje. Co prawda jest tam Polak, ale z wiadomych względów, nie chciał dużo powiedzieć. To młody i nieobliczalny zespół. Obejrzałem ich jeden mecz. Z tego co wiem, obawiali się Litwinów w pierwszej rundzie, a oni poradzili sobie z nimi bez większych problemów.

No i wyeliminowali zespół ze Słowenii...
- Dokładnie. Riko Ribnica to uznana marka. W tym sezonie pokonali w swojej lidze takie marki jak: RK Gorenje Velenje czy Celje. Słoweńcy nie poradzili sobie z Islandczykami. Nie mamy co się kłaniać. Musimy wyjść pewni swoich umiejętności i ich pokonać.

Nie ma co ukrywać, że będziecie faworytem...
- Nie wszyscy czują się w tej roli najlepiej. Musimy sobie z tym poradzić. Gramy pierwsze spotkanie u siebie. Będziemy chcieli wygrać, a jak się uda to zbudować pokaźną przewagę, by lecieć do Islandii w trochę większym spokoju. Riko Ribnica prowadziła u siebie bodaj 17:11 do przerwy, a wygrała 30:27. W rewanżu Selfoss odrobił stratę i przegonił ekipę ze Słowenii.

Zapewne byłeś w Islandii w swojej długiej i pięknej karierze sportowej?
- Byłem na początku przygody z kadrą. To było w kwietniu. Teraz jest tam inna pogoda. Z tego co wiem, tam już pada śnieg, a dni są bardzo króciutkie. Dobrze, że będziemy tam chwilę. W piątek przylecimy, a w niedzielę będziemy w domach.

Przerwa reprezentacyjna to dobry moment, by odpocząć przed maratonem ligowo-pucharowym?
- Był czas na odpoczynek, ale również ładowanie akumulatorów. W listopadzie chcemy prezentować się jak dotychczas, a może nawet lepiej. Nie było tych dni za wiele, bo już we wtorek gramy w Kielcach. Nie miałem wszystkich zawodników do dyspozycji, ale jakoś sobie poradziliśmy. Dokoptowałem chłopców z drugiej drużyny, by efektywność i jakość treningów była na wysokim poziomie.

Kogo nie miałeś do dyspozycji?
- Valentyn Koshovy pojechał na Ukrainę, by reprezentować swój kraj w eliminacjach. To samo tyczy się: Nikoli Prce oraz Marko Panicia. Pierwszy z nich zdobył gola na wagę wygranej Bośni i Hercegowiny na Białorusi. Łukasz Rogulski oraz Piotr Jarosiewicz przebywali na kadrze B. Vadim Bogdanov, Jerko Matulić oraz Witalij Titow leczą urazy.

Właśnie, Vadim. Zagra w Kielcach?
- Mam taką nadzieję. Narzeka na uraz Achillesa. Nie grał z Arką Gdynia, ale fajnie zastąpił go Wojtek Borucki. Zaprezentował się pozytywnie. Czekamy na „Bugiego". Wraz z „Walikiem" tworzą fajną parę bramkarzy.

Mecz w Kielcach będzie nietypowym starciem, bo ty będziesz na ławce, a Michał na boisku...
- Będziemy po przeciwnych stronach mocy (śmiech - przyp. red.). Na turnieju w Kaliszu nie było takiej możliwości, ale we wtorek już do tego dojdzie. To nic nie zmienia. Obaj walczymy na chwałę swoich klubów. W czasie spotkania będziemy rywalami, zaś przed i po meczu „Dzidziuś" to mój młodszy brat.

Nie ma co ukrywać, że kielczanie to zupełnie inny świat piłki ręcznej?
- To nie pierwszy sezon, kiedy Vive dominuje w kraju. W tym sezonie jeszcze bardziej „odjechali" stawce. W dotychczasowych starciach wszystkie drużyny w PGNiG Superlidze włącznie z Orlenem Wisłą Płock oraz ekipy w Lidze Mistrzów łącznie z Vardarem Skopje doświadczyły formy zespołu Talanta Dujshebajeva. Strasznie mocno biegają. Bardzo mocno poprawili grę w obronie. Poszli do przodu. Mistrzowie Polski pozyskali świetnego bramkarza, obrotowego oraz Arka Moryto. Mają kompletny skład. Dawno nie widziałem Kielc w takiej dyspozycji.

Ale?
- To jest sport. Nie pojedziemy tam na wycieczkę, a po to, by powalczyć o niespodziankę. Nie możemy skazywać się na przegraną przed pierwszym gwizdkiem. Będziemy chcieli nawiązać, delikatnie przydusić Vive. Zdajemy sobie sprawę z siły rywali.

Jest jeden element, w którym Azoty są teoretycznie lepsze?
- Mamy „Bugiego" i „Walika". Sądzę, że nasi bramkarze tworzą bardziej wyrównaną dwójkę zawodników między słupkami. Gra obronna może również się podobać.

Piękny sen młodzieży

Gracze rezerw Azotów okazali się lepsi w finale wojewódzkim piłki ręcznej. Podopieczni Zbigniewa Markuszewskiego triumfowali 39:35 nad liderem I ligi - AZS-em AWF Biała Podlaska!

Puławianie sprawili dużą niespodziankę wygrywając z AZS-em AWF Biała Podlaska. Na zajęciu Karol Nowicki walczy o piłkę z najskuteczniejszym graczem Azotów II - Kacprem Adamczukiem. Obok Piotr Pezda, który przez wiele lat reprezentował barwy klubu z grodu nad Krzną

Przed pierwszym gwizdkiem to goście byli faworytem. W tym sezonie nie przegrali ani jednego spotkania na zapleczu PGNiG Superligi. Początek starcia przebiegał zgodnie z przewidywaniami. To bialczanie prowadzili i to różnicą kilku trafień. - Nikt nie dawał nam większych szans, a my udowodniliśmy, że możemy i potrafimy. Biorąc pod uwagę kontuzje, które przydarzyły się naszym podstawowym zawodnikom oraz fakt, iż mieliśmy mało zmienników na rozegraniu, sukces jest tym większy. Kondycyjnie wytrzymaliśmy i mamy sukces - mówi Kacper Mchawrab.

Skrzydłowy Azotów II przyznaje, że przed spotkaniem każdy sobie powtarzał, że chciałbym wygrać mecz z AZS-em i zmierzyć się z drużyną z najwyższego poziomu. - Jak to się mówi, chcieć to móc. Wyszliśmy na parkiet bardzo skoncentrowani. Nie było widać po żadnym z nas strachu przed rywalem, co bardzo nam pomogło. Myślę, że właśnie opanowanie i koncentracja były kluczem. Bardzo często u sportowca szwankuje psychika. Potrafiliśmy ją opanować - dodaje.

Przed puławianami oczekiwanie na rywala w kolejnej rundzie Pucharu Polski. - Chcielibyśmy trafić na zespół z Superligi. Z pewnością będzie to dla nas lekcja, ale my chcemy się uczyć. Byłoby pięknie, gdybyśmy zmierzyli się z Vive Kielce - kończy.

Azoty II Puławy - AZS AWF Biała Podlaska 39:35 (16:20)
Azoty II: Wiejak, Borucki - Adamczuk 13`, Mchawrab 6, Pezda 6, Smaga 5, Przychodzeń 3, Konieczny 3, Batyra 2, Baranowski 1, Kosiak.

M.P.

eprasa.pl b85a184655

PIŁKA NOŻNA We środę starcie w Pucharze Polski z Rozwojem Katowice. W sobotę wyjazd do Oświęcimia

Puton w ostatniej chwili

Do tej pory trudno mówić o szczęściu w przypadku Wisły. Miejmy nadzieję, że w sobotę karta się odwróciła. Podopieczni Jacka Magnuszewskiego wygrali z Avią Świdnik, zdobywając bramkę w samej końcówce.

Krystian Puton zdobył gola na wagę trzech punktów w 89. minucie starcia Wisły z Avią

Wreszci4e!

26-latek dopadł do piłki, która po ogromnym zamieszaniu podbramkowym trafiła w słupek. Zawodnik pozyskany z Orląt Radzyń Podlaski uderzył, a futbolówka jeszcze po plecach Adriana Wójcickiego wpadła do siatki. Po chwili kropkę nad „i" mógł postawić Krystian Żelisko, jednak młody napastnik Wisły przestrzelił po świetnym podaniu od Piotra Zmorzyńskiego.

Łatwiej bez Głaza

A mogło być inaczej. W 86. miniucie Damian Maluga mógł zapewnić trzy punkty gościom, jednak po wbiegnięciu w pole karne oddał strzał z ostrego kąta, lecz nie trafił. Bardzo ważnym momentem była druga żółta, a w konsekwencji czerwona kartka dla Sebastiana Głaza. Były pomocnik Wisły osłabił swój zespół w końcówce pierwszej połowy.

Dużo prób

Od tego momentu świdniczanie prowadzeni przez byłego zawodnika naszego zespołu, Dominika Bednaruka, skupili się na defensywie. Duma Powiśla próbowała złamać obronę Avii, lecz długo nic z tego nie wynikało. Szymon Stanisławski uderzył zbyt lekko, Arkadiusz Maksymiuk dwukrotnie uderzył nad bramką. Główkował Jakub Mażysz grający w specjalnej masce chroniącej złamany nos. Blisko szczęścia był Krystian Żelisko. Wójcickiego nie zdołał pokonać również Mateusz Pielach.

Wisła Puławy - Avia Świdnik 1:0 (0:0)
Bramka: Puton 89`.
Wisła: Socha - Barański, Pielach, Litwiniuk, Sulkowski, Maksymiuk, Supryn, Brzeski (62` Żelisko), Zmorzyński, Puton (90+2` Kobiałka), Stanisławski (58` Mażysz).
Avia: Wójcicki - Jarzynka, Drelik, Mroczek, Głaz, Mater, Kołodziej, Mykkytyn, Koczon (78` Maluga), Białek, Prędota.
Żółte kartki: Zmorzyński - Głaz, Mroczek, Maluga.
Czerwona kartka: Głaz 43`, za dwie żółte kartki.
Sędziował: Sitkowski (Kąkolewnica).
Widzów: 420.

Z legendą na ławce

We środę kibice będą mogli poczuć drugoligową piłkę. Do Puław przyjedzie Rozwój Katowice. Spotkanie zostanie rozegrane w ramach 1/16 finału Pucharu Polski.

Katowiczanie w minioną sobotę ograli na wyjeździe 2:0 ROW Rybnik i wydostali się ze strefy spadkowej. Największą gwiazdą zespołu jest trener. Marek Koniarek z Widzewem dwukrotnie wywalczył mistrzostwo Polski. W sezonie 1995/1996 w 34 meczach zdobył 29 goli i został królem strzelców. W sumie w najwyższej klasie rozgrywkowej rozegrał 271 meczów i strzelił 104 bramki.

PROGRAM 1/16 FINAŁU (30/31 października oraz 7 listopada)
Wisła Puławy - Rozwój Katowice
(31 października, godz. 18)
Bytovia Bytów - Śląsk Wrocław
Huragan Morąg - Arka Gdynia
Pogoń Siedlce - Chrobry Głogów
GKS Katowice - Jagiellonia Białystok
GKS Bełchatów - Miedź Legnica
Termalica Nieciecza - Cracovia Kraków
Wisła Sandomierz - Podbeskidzie Bielsko-Biała
Resovia Rzeszów - Lechia Gdańsk
Wigry Suwałki - Stomil Olsztyn
Piast Gliwice - Legia Warszawa
Polonia Środa Wlkp. - Odra Opola
KP Starogard Gdański - Puszcza Niepołomice
Raków Częstochowa - Lech Poznań
Olimpia Grudziądz - Wisła Płock

M.P.

ROZMOWA Z Krystianem Putonem, pomocnikiem Wisły

Oby to był punkt zapalny

W momencie strzelania gola czułeś wewnętrzną ulgę?
- Zdecydowanie. Nie tylko ulgę osobistą, ale czuliśmy, że spadł nam ciężar jako drużynie. Ciążyło to na nas. Była wielka radość, co było widać. Wszyscy chcieliśmy przełamania na własnym boisku.

Remis byłby traktowany jako porażka?
- Dokładnie. Wiele razy nie potrafiliśmy wygrać w Puławach. Mam nadzieję, że był to taki punkt zapalny. Dostaliśmy zbyt wiele policzków mniejszych czy większych. Dość tego.

We środę drugiej ligi smak...
- Dla kilku kolegów będzie to sentymentalna podróż. Mam nadzieję, że damy radość kibicom i będziemy mogli podbudować się przed kolejnymi meczami o punkty.

Wygrywacie z Rozwojem, a później?
- Niech będzie ktoś z Ekstraklasy. Szczerze to nie wiem, kto gra dalej. Niech będzie Wisła Kraków, Legia Warszawa.

TRENER MA GŁOS

Tomasz Bednaruk
Avia

Szkoda, że nie udało się dowieźć

Chciałbym podziękować swojemu zespołowi za mecz. Zostawili na boisku wiele serca. Szczególnie w drugiej połowie spotkanie kosztowało nas dużo zdrowia. Graliśmy z dobrym przeciwnikiem. Wiedzieliśmy, że drużynie trudno gra się w Puławach. Spodziewaliśmy się trudnego przeciwnika. Szkoda, że nie udało się dowieść remisu do końca

TRENER MA GŁOS

Jacek Magnuszewski
Wisła

Upór i konsekwencja dały efekt

Musieliśmy się mocno napracować, żeby wygrać. To był kolejny mecz z gatunku, w którym gramy dobrze, dominujemy, a ich nie wygrywamy, a nawet nie remisujemy. Zespół od początku realizował nasze założenia. Dobrze wyglądaliśmy w momencie przejścia z obrony do ataku. Rywal rzadko nam zagrażał. Upór, konsekwencja i dążenie do celu od pierwszej do ostatniej minuty wreszcie przyniosły efekt. Wierzę, że to gol, który odmieni los

III LIGA

WYNIKI 14. KOLEJKI
Wisła P. - Avia 1:0
Bramka: Puton 89`.
Podlasie - Soła 2:3
Bramki: Andrzejuk 49, Kruczyk 83 – Mitura 11 (s), Ceglarz 16, Kuczak 65.
Czarni - Orlęta 4:4
Bramki: Skiba 45+1`, 46`, 83`, Załucki 55` (k) - Kot 13`, 74`, Kalita 26`, 45`.
Wisła S. - Spartakus 1:0
Bramka: Piątkowski 75`.
Hutnik - Wiślanie 8:2
Bramki: Gawęcki 13`, 20`, 46`, 83`, Kurek 32`, 59`, Pachowicz 34`, Pietrzyk 86` - Bator 29`, Czarnecki 57` (k).
Stal K. - Podhale 0:1
Bramka: Dynarek 26` (k).
Motor - Chełmianka 2:0
Bramki: Paluch 37`, Rak 90+2`.
Sokół - Wólczanka
Bramki: Viscovych 90+4`.
KSZO - Stal Rz. 0:0

	Nazwa zespołu	M	Pkt	Bramki
1	Podhale Nowy Targ	14	29	26:12
2	Hutnik Kraków	14	28	30:20
3	Motor Lublin	14	27	25:15
4	Stal Rzeszów	14	27	32:13
5	Stal Kraśnik	14	23	26:18
6	Orlęta Radzyń Podl.	14	22	24:19
7	Wisła Puławy	14	22	15:13
8	Chełmianka Chełm	14	20	20:19
9	Avia Świdnik	14	20	17:17
10	KSZO Ostrowiec Św.	14	20	19:14
11	Wólczanka	14	19	20:13
12	Wisła Sandomierz	14	18	18:22
13	Sokół Sieniawa	14	16	23:25
14	Wiślanie Jaśkowice	14	13	19:33
15	Czarni Połaniec	14	12	15:26
16	Soła Oświęcim	14	12	14:28
17	Spartakus Daleszyce	14	9	10:26
18	Podlasie Biała P.	14	9	14:34

NASTĘPNE KOLEJKI
(3 listopada, godz. 14):
Soła - Wisła, Stal Rz. - Wisła S., Chełmianka - KSZO, Podhale - Motor, Wólczanka - Stal K., Wiślanie - Sokół, Orlęta - Hutnik, Avia - Czarni, Spartakus - Podlasie.
(10 listopada, godz. 15):
Wisła - Spartakus, Wisła S. - Podlasie, Czarni - Soła, Hutnik - Avia, Sokół - Orlęta, Stal K. - Orlęta, Stal K. - Wiślanie, Motor - Wólczanka, KSZO - Podhale, Stal Rz. - Chełmianka.
(17 listopada, godz. 13):
Podlasie - Wisła, Chełmianka - Wisła S., Podhale - Stal Rz., Wólczanka - KSZO, Wiślanie - Motor, Orlęta - Stal K., Avia - Sokół, Soła - Hutnik, Spartakus - Czarni.

M.P.

Puławiak lepszy od „Jagi", Śląska czy Arki

Znakomite przetarcie zawodników z rocznika 2009 i 2010. Reprezentacja Puławiaka Puławy wywalczyła szóste miejsce w niezwykle silnie obsadzonym turnieju na boiskach Soccer Arena w Warszawie. 16 zespołów mierzyło się w III edycji zmagań imienia Rotmistrza Witolda Pileckiego. Gospodarzem imprezy była Akademia Wilczków Warszawa.

Puławiak Puławy grał w składzie: Wojciech Wałęga, Mateusz Kozak, Marek Suchodół, Bartłomiej Sumorek, Adrian Szafrański, Maciej Majewski, Filip Dzido, Filip Lenart, Krzysztof Ciepielewski, Stanisław Sobania. Trenerzy: Bernard Bojek, Michał Majewski, Mateusz Krawczak

Aby dostać się do tak znakomitej stawki, puławianie musieli tydzień wcześniej wziąć udział w turnieju eliminacyjnym i go wygrać. To właśnie zrobił Filip Dzido i spółka. We właściwych rozgrywkach nasi gracze rozpoczęli przygodę od wygranej 2:1 z Jagiellonią Białystok. W kolejnych dwóch starciach musieli pogodzić się z porażkami: 1:6 z Ursusem Warszawa i 2:3 z Legią Warszawa.

W drugiej fazie poszło już lepiej. Puławiak odnotował komplet punktów. Zespół Bojka, Majewskiego i Krawczaka ograł takie firmy jak: 5:1 Zagłębie Sosnowiec, 3:1 Lecha Poznań oraz 5:2 Varsovię Warszawa.

Po wygraniu swojej grupy puławianie trafili w ćwierćfinale na gospodarza - Wilczki. Po zaciętym boju ulegli 2:3, chociaż prowadzili już 2:0. Po porażce nasi gracze szybko się otrząsnęli i pokonali 2:1 Śląsk Wrocław, co pozwoliło zmierzyć się w meczu o piąte miejsce. Znów rywalem okazała się stołeczna Legia. Marek Suchodół i spółka musieli przełknąć gorycz porażki 1:4, co dało naszym szóstą pozycję.

- To i tak duży sukces. Wzięliśmy udział w turnieju w bardzo doborowym towarzystwie. Przed nami uplasowały się takie firmy jak: Lech Poznań czy Legia, a za nami kolejno: Górnik Zabrze, Śląsk Wrocław, Arka Gdynia, Pogoń Szczecin, Jagiellonia Białystok, Zagłębie Sosnowiec i Wigry Suwałki. Wielkie podziękowania kierujemy do rodziców za transport i wspaniały doping dla naszych zawodników - mówi Bernard Bojek, opiekun Puławiaka.

M.P.

Opowiedz nam o sporcie

Organizujesz zawody sportowe? Chcesz, by było o nich głośno w prasie? Zadzwoń bądź napisz. Z pewnością artykuł ukaże się we „Wspólnocie". Zapraszamy do współpracy.
MATEUSZ POŁYNKA
polynka@24wspolnota.pl
507 074 748, 516 019 184

eprasa.pl b85a184655

PIŁKA NOŻNA - KLASA A

Poniatowa Wieś i Wilków ze zwycięstwami

Kolejne wygrane w miniony weekend odnotowały LKS Poniatowa Wieś i Wilki Wilków. Swoje mecze wyraźnie przegrały za to Wodniak Piotrawin-Łaziska i Wisła Józefów.

LKS na właściwej ścieżce

Ekipa z Poniatowej Wsi odniosła drugie zwycięstwo z rzędu. Podopieczni trenera Henryka Kamińskiego w poprzedniej kolejce wygrali na wyjeździe w derbach powiatu opolskiego z Wisłą Józefów. W ubiegłą sobotę pokonali natomiast na własnym terenie Wisłę z Annopola.

Nastawieni na grę z kontrataków gospodarze mieli kilka okazji bramkowych na początku spotkania, ale ich nie wykorzystali. Udało się dopiero w 37 minucie spotkania, gdy jedną z kontr wykończył Bartłomiej Eciak. Kilka minut później było już 2:0 dla LKS, bo do bramki trafił Karol Czajka, wykorzystując kolejną z kontr.

Tuż przed przerwą goście z Annopola zdobyli bramkę kontaktową. W drugiej połowie, pomimo ich przewagi, nie byli w stanie odrobić strat. Tym samym drużyna z Poniatowej Wsi wreszcie odbiła się od dna ligowej tabeli.

Henryk Kamiński
trener LKS Poniatowa Wieś

Wygrana nas podbuduje

Wreszcie zagraliśmy tak, jak w pierwszym meczu sezonu, gdy graliśmy z Sygnałem. Nastawiliśmy się na kontrataki - spokojnie się broniliśmy na swojej połowie i czekaliśmy na okazje do kontr. W taki właśnie sposób zdobyliśmy obie nasze bramki. W drugiej połowie jeszcze bardziej skupiliśmy się na obronie, bo mamy świadomość, że zawodnicy nie mają wystarczająco dużo sił. Ta wygrana nas podbudowała.

Jakub Czarnota
grający trener Wilków

Zrealizowaliśmy cel

Mieliśmy bardzo trudne warunki do gry, padał rzęsisty deszcz. Mimo tego stworzyliśmy kilka fajnych akcji. Mecz był wyrównany, rywale też mieli sporo okazji bramkowych. Różnica polegała na tym, że my mieliśmy skutecznego Mateusza Marcinkowskiego. Cieszymy się z wygranej, zrealizowaliśmy nasz cel. Przerwa zimowa będzie spokojna.

Kamil Furdal
grający trener Wisły

Rezygnuję z prowadzenia drużyny

Przegraliśmy zasłużenie, gospodarze byli lepsi. Rywale strzelali nam gole po kontrach. Zaatakowaliśmy po przerwie, ale to Płomień podwyższył na 3:0 i worek z bramkami się otworzył. Czekamy z utęsknieniem na koniec rundy. Mogę już dziś zadeklarować, że nie poprowadzę zespołu wiosną, jeśli będzie taka konieczność, to będę grał jako zawodnik. Potrzeba nam jednak kogoś z większym doświadczeniem.

Michał Kuś
trener Wodniaka

Prowadzić grę i tak stracić inicjatywę...

Do przerwy gospodarze niemal ani razu nie wyszli z własnej połowy, tak przeważaliśmy. W końcówce pierwszej połowy po dośrodkowaniu z rzutu rożnego jeden z zawodników próbował wybić piłkę, ale... kopnął w rywala i z tego był karny. Chwilę potem sami wbiliśmy sobie piłkę do bramki. Kolejny gol dla rywali to strzał z woleja z 30 metrów nie do obrony dla bramkarza. Prowadzić grę i tak stracić inicjatywę... trudno to w ogóle sensownie podsumować.

LKS Poniatowa Wieś - Wisła Annopol
2:1 (2:1)

Bramki: Eciak 37`, Czajka 43` - 45`.
Poniatowa Wieś: Królikowski - Samołyk (28` R. Szwed), Czapla, Orzeł, Nowomiejski, Iwaszko, Samolej (71` Rosiński), Eciak, Siekierka, Długosz, Czajka.
Czerwone kartki: Samołyk (jako rezerwowy) 40` (za dyskusję z sędzią) - zawodnik Wisły 90`+1 (za niesportowe zachowanie).

Prowadzili, ale wysoko przegrali

Tylko dwunastu zawodników miał do dyspozycji w niedzielę trener Michał Kuś w Michowie. Jego zespół objął prowadzenie w 25 minucie po golu Rafała Górskiego. Wodniak nie utrzymał wyniku do przerwy, bo w końcówce pierwszej połowy gospodarze odpowiedzieli golem z karnego, a potem piłkę do własnej bramki skierował jeden z zawodników gości. W drugiej połowie bramki strzelali już tylko gracze GLKS-u.

GLKS Michów - Wodniak Piotrawin-Łaziska
4:1 (2:1)

Bramki: 43` (k), 45` (s), 60`, 72` - Górski 25`.
Wodniak: Kłak - Osuch, Jaszczyński, Wojtal, Smyrgała (68` Sarna), Kalisz, Ciostek, Książek, P. Turski, G. Turski.

Wisła nie zgasiła Płomienia

Kolejna porażka ekipy z Józefowa. Wisła została w niedzielę rozbita na wyjeździe przez Płomień aż 6:0. Furdal i spółka osiedli na dnie ligowej tabeli.

Płomień Trzydnik Duży - Wisła Józefów
6:0 (2:0)

Bramki: 20`, 44`, 60`, 62`, 70`, 75`.
Wisła: Wikira - Jastrzębski, Kotulski, Zyska (55` Sak), Baran, Błaszczykowski, Czajka, Furdal, Cięszczyk, Grzywa, Moleśtak (67` Zagóra).

Wilki walczyły do końca

Cenna wygrana drużyny z Wilkowa, która w niedzielę pokonała na wyjeździe 3:2 KS Góra Puławska. Goście wyszli na prowadzenie po trafieniu Grzegorza Misztala, który trafił głową po dośrodkowaniu z rożnego od Mateusza Gizy. Gospodarze wyrównali 15 minut później. Kwadrans po zmianie stron Mateusz Marcinkowski wykorzystał podanie od Gizy, strzelając na 2:1. I tym razem KS zdołał wyrównać niedługo później, ale ostatnie słowo należało do Marcinkowskiego. Napastnik popisał się efektownym strzałem z dystansu.

KS Góra Puławska - Wilki Wilków
2:3 (1:1)

Bramki: 30`, 68` - Misztal 15`, Marcinkowski 60`, 80`.
Wisła: Rakowski - Kurkiewicz, Komsa, Ł. Czarnota, Dziwisz, Walczyk (70` Budzisz), Giza, J. Czarnota, Misztal (90` Sanecki), Bochra (55` Daczka), Marcinkowski.

Dominik Smagała

KLASA A, GR. LUBLIN I

Wyniki 11 kolejki:
Stok - Iskra 2:1
Ruch - Sygnał (przełożony na 18.11.)
Potok Wielki - Tęcza -
Perła - Orzeł 2:2
Poniatowa Wieś - Annopol 2:1
Płomień - Wisła 6:0
Kraśnik - Kowalin 0:3

Lp.	Nazwa zespołu	M.	Pkt.	Bramki
1	Tęcza Bełżyce	10	26	34-9
2	Orzeł Urzędów	11	24	34-19
3	Stok Zakrzówek	11	24	37-14
4	Płomień Trzydnik Duży	11	21	33-21
5	Wisła Annopol	11	20	31-22
6	LKS Kowalin	11	18	32-29
7	Sygnał Chodel	10	17	25-16
8	Iskra Krzemień	11	16	23-17
9	Perła Borzechów	11	14	26-19
10	Ruch Popkowice	10	12	21-22
11	LKS Poniatowa Wieś	11	7	14-41
12	LKS Potok Wielki	10	6	14-41
13	Tęcza Kraśnik	11	6	12-60
14	Wisła Józefów	11	5	17-37

Następna kolejka (3-4.11.):
Iskra - Kowalin, Wisła - Kraśnik (4.11., g. 13), Annopol - Płomień, Orzeł - Poniatowa Wieś (4.11., g. 11), Tęcza - Perła, Sygnał - Potok Wielki (3.11., g. 13), Stok - Ruch

dsm

KLASA A, GR. LUBLIN II

Wyniki 11 kolejki:
Michów - Wodniak 4:1
Ciecierzyn - Orły 5:4
Hetman - Wawel 5:1
Góra Puławska - Wilki 2:3
Drzewce - Amator 3:0
Garbarnia - Żyrzyniak 1:0
Gabaryty - Błękitni 2:1

Lp.	Nazwa zespołu	M.	Pkt.	Bramki
1	Garbarnia Kurów	11	31	41-7
2	KS Drzewce	11	27	44-17
3	Gabaryty Dęblin	11	22	30-25
4	Amator Rososz-Leopoldów	11	21	25-16
5	Wilki Wilków	11	18	18-18
6	Błękitni Dys	11	15	17-16
7	GLKS Michów	11	14	27-32
8	Żyrzyniak Żyrzyn	11	14	21-15
9	Hetman Gołąb	11	13	26-30
10	Wawel Wąwolnica	11	12	15-23
11	KS Ciecierzyn	11	10	19-36
12	KS Góra Puławska	11	8	16-24
13	Orły Kazimierz Dolny	11	8	21-41
14	Wodniak Piotrawin-Łaziska	11	7	9-29

Następna kolejka (3-4.11.):
Wodniak - Błękitni (4.11., g. 13.30), Żyrzyniak - Gabaryty, Amator - Garbarnia, Wilki - Drzewce (3.11., g. 14), Wawel - Góra Puławska, Orły - Hetman, Michów - Ciecierzyn

dsm

SIATKÓWKA - LIGI WOJEWÓDZKIE KADETÓW I JUNIORÓW

Siatkarze Olimpu rozpoczęli rozgrywki

Juniorzy mają za sobą gładką wygraną ze słabeuszem z Tomaszowa Lub. oraz porażkę z UKS Serbinów. Kadeci sezon zaczęli od zwycięstwa 3:2 nad Avią.

JUNIORZY

W 1 kolejce Ligi Wojewódzkiej Juniorów siatkarze Olimpu podejmowali na własnym terenie TSS Kudłaty Tomaszów Lub. Górą w spotkaniu, które odbyło się 21 października, byli gospodarze. Podopieczni trenera Romualda Juraka rozgromili rywali 3:0, w żadnym z setów nie pozwalając im zdobyć więcej, niż 7 punktów.

- Drużyna z Tomaszowa Lubelskiego to zespół o dwie lub trzy kategorie słabszy od reszty stawki. Myślę, że będzie wyraźnie przegrywał także z innymi rywalami - komentuje szkoleniowiec Olimpu.

UKS Olimp Opole Lub. - TSS Kudłaty Tomaszów Lub.
3:0
(25:4, 25:7, 25:5)

Olimp: Bartłomiej Sak, Wojciech Superson, Jakub Konior, Łukasz Rosołowski, Grzegorz Pętek, Łukasz Pętek, Maciej Zieliński oraz Jakub Duda, Krystian Stępień, Gabriel Oszust.

Lp.	Nazwa zespołu	M.	Pkt.	Bramki
1	UKS Olimp Opole Lub.	2	3	3:3
2	UKS III LO Zamość	1	2	3:0
3	UKS Serbinów Biała Podl.	1	2	3:0
4	TSS KUDŁATY	2	2	0:6
5	LKPS ALMS Lublin	0	0	0:0

W drugim ligowym meczu juniorzy Olimpu podjęli na własnym terenie rywali z Białej Podlaskiej. UKS Serbinów wywiózł z Opola Lub. zwycięstwo 3:0, choć każdy z setów był dosyć zacięty.

- To był bardzo nierówny mecz, było sporo błędów z obu stron. Mniej popełnili ich jednak nasi rywale, dlatego wygrali. Czujemy niedosyt po tym meczu, bo zagraliśmy poniżej naszych możliwości i oczekiwań - ocenia Romuald Jurak.

UKS Olimp Opole Lub. - UKS Serbinów Biała Podlaska
0:3
(23:25, 20:25, 23:25)

Olimp: G. Pętek, Ł. Pętek, Jurak, Superson, Rosołowski, Konior, Zieliński, Starek oraz Stępień, Frączek, Szkutnicki.

KADECI

W premierowej odsłonie sezonu kadeci Olimpu zmierzyli się na swoim terenie z Avią. Spotkanie było bardzo zacięte. Pierwsze dwa sety padły łupem gospodarzy, kolejne dwie odsłony wygrali świdniczanie. O losach rywalizacji musiał przesądził tie-break.

Fot. Olimp Opole Lub./facebook.com

W 1 kolejce Ligi Wojewódzkiej Juniorów opolanie pokonali 3:0 we własnej hali TSS KUDŁATY Tomaszów Lubelski

W piątym secie zdecydowanie lepsi okazali się opolanie, wygrywając tym samym 3:2.

- To również był nierówny mecz w naszym wykonaniu. Dwa pierwsze sety wygraliśmy gładko, później w naszej grze był przestój. W tie-breaku wygraliśmy różnicą dziesięciu punktów. Warto zaznaczyć, że rywale wystawili drużynę młodszą niż nasz Olimp - wyjaśnia trener Romuald Jurak.

Lp.	Nazwa zespołu	M.	Pkt.	Sety
1	MKS Kraśnik	2	4	6:0
2	UKS Międzyrzecka Trójka	2	3	3:5
3	UKS Olimp Opole Lub.	1	2	3:2
4	MKS Avia Świdnik	2	2	4:6
5	Szkółka LKPS Lublin	1	1	0:3
6	UKS Serbinów Biała Podl.	0	0	0:0

UKS Olimp Opole Lub. - MKS Avia Świdnik
3:2
(25:20, 25:18, 18:25, 21:25, 15:5)

Olimp: Ł. Pętek, Zieliński, Oszust, Frączek, Stępień, Jakubczyk, Giza, Mazurek, Pawlak.

dsm

eprasa.pl b85a184655

Roku kulturalny 2017/2018 za nami

To do nich należał ten rok

Fot.Dominik Kęsik

(Od lewej) Weronika Suszek, Agata Zając, Julia Ogonowska, Jan Karol Wiśniewski oraz Kamila Kotowska otrzymali nagrodę w kategorii „Puławski Talent"

Fot.Dominik Kęsik

Doroczne nagrody otrzymali m.in. Katarzyna Grudzień (pierwsza od lewej), Magdalena Nowak (druga od lewej) czy Zespół Pieśni i Tańca „Powiśle"

Udowadniają wszystkim, że mają talent nie tylko do śpiewu, ale i także do tańca. Już po raz kolejny podczas uroczystej Inauguracji Roku Kulturalnego 2018/2019 puławscy artyści otrzymali nagrody za całokształt artystycznej pracy. Gali towarzyszyły różne występy i atrakcje.

Najmłodsi mają głos

Już po raz drugi widowisko odbyło się w Hotelu Trzy Korony nad Wisłą. Na początku wystąpili Weronika Suszek oraz Jakub Rogala, młodzi wykonawcy, którzy szlifują swój głos pod opieką Zbigniewa Jonaka i zdobywają liczne nagrody podczas różnych konkursów muzycznych.

- Nasze spotkanie rozpoczęły puławskie talenty, młodzi, utalentowani ludzie, którzy rozwijają swoją pasję i zainteresowania - opowiadała Jolanta Wróbel, kierownik Wydziału Kultury i Promocji. Następnie zebrani obejrzeli kilkuminutowy film, który przedstawiał minione wydarzenia z roku 2017/2018. Podczas specjalnego pokazu mogliśmy wrócić wspomnieniami m.in. do XIII Ogólnopolskiego Festiwalu Kolęd w Puławach, Dni Puław czy VIII Międzynarodowego Festiwalu Orkiestr Dętych.

Będzie nowa biblioteka?

- Sądzę, że był to rok szczególny z racji tego, że jest to rok obchodów odzyskania przez Polskę Niepodległości. Przed nami wiele wydarzeń, które będą poświęcone tej szczególnej rocznicy - mówił do zgromadzonej publiczności prezydent Puław Janusz Grobel. W mieście funkcjonują trzy instytucje kultury. Pierwszy z nich to puławski Ośrodek Kultury „Dom Chemika", który aktualnie jest w remoncie. Prezydent podkreślał, że prace remontowe zostaną zakończone na przełomie 2019/2020 roku. Drugą instytucją jest Biblioteka Miejska, która ma 7 filii na terenie miasta. Główna placówka znajdująca się na ulicy Głębokiej podczas imprez kulturalnych nie jest w stanie pomieścić wszystkich osób. Pomysłem prezydenta Grobla jest wybudowanie ósmej filii w Puławach.

- Mamy opracowaną dokumentację na budowę nowej biblioteki, mamy częściowo zabezpieczone środki. Sądzę, że jest szansa pozyskania większych środków zewnętrznych - przekonywał obecny prezydent.

Ostatnią instytucją jest Muzeum Czartoryskich, które funkcjonuje już od 2 lat. Możemy tam znaleźć m.in. zbiory z Krakowa.

- Sądzę, że nowy rok kulturalny 2018/2019 będzie jeszcze lepszy od roku minionego - dodał na zakończenie przemowy prezydent.

To oni dbają o kulturę Puław

Najważniejszą częścią imprezy było wręczenie Nagród Prezydenta Miasta Puławy za zasługi w puławskiej kulturze, a także za osiągnięcia w dziedzinie twórczości artystycznej, upowszechniania i ochrony kultury. Kategorie zostały podzielone na trzy części. W kategorii „Puławski Talent" wyróżnienia odebrało 11 osób w wieku od 12 do 20 lat. Nagrody doroczne powędrowały m.in. do Katarzyny Grudzień czy Anny Filipiak – Matras (instruktorki teatralne z POK „Dom Chemika"). Wyróżnienie otrzymał także Zespół Pieśni i Tańca „Powiśle". 7 artystów odebrało nagrody w ostatniej kategorii, czyli za całokształt na rzecz działalności artystycznej. Uroczystość uświetnił koncert zatytułowany „Jerzy „Duduś" Matuszkiewicz - 90 lat minęło". Zespół wykonał na scenie jazzowe aranżacje z popularnych motywów filmowych i serialowych m.in. z „Czterdziestolatka", „Wojny domowej" czy „Stawki większej niż życie".

Dominik Kęsik

Nagrody za całokształt na rzecz działalności artystycznej:

Stanisława Ląkocy (członkini Klubu Twórców Ludowych w POK „Dom Chemika")
Jadwiga Wawer (członkini Klubu Twórców Ludowych w POK „Dom Chemika")
Piotr Osiak (członek kapeli ludowej ZPiT „Powiśle" im. Kazimiery Walczak „Mamci")
Andrzej Rotmański (kierownik kapeli ludowej ZPiT „Powiśle" im. Kazimiery Walczak „Mamci")
Bogdan Mirosław Tchórzewski
Renata Stępień
Tigran Haszmanian

Nagrody w kategorii „Puławski Talent":

Julia Ogonowska (Koło Konferansjerów i Recytatorów przy POK „Dom Chemika", instruktor: Anna Filipiak-Matras)
Julia Surdacka i Krzysztof Jakubczyk (para turniejowa Zespołu Pieśni i Tańca „Powiśle" im. Kazimiery Walczak „Mamci", instruktor: Konrad Grabowski)
Aniela Kapłon i Michał Kułaga (para turniejowa Zespołu Pieśni i Tańca „Powiśle" im. Kazimiery Walczak „Mamci", instruktor: Konrad Grabowski)
Jakub Rogala (wokalista, podopieczny Zbigniewa Jonaka)
Kamila Kotowska (Teatr SPUT², instruktor: Katarzyna Grudzień)
Jan Karol Wiśniewski (Teatr SPUT², instruktor: Katarzyna Grudzień)
Weronika Suszek (wokalistka, podopieczna Zbigniewa Jonaka)
Agata Zając
Iga Pyśkiewicz

Nagrody doroczne otrzymali:

Zbigniew Jonak (instruktor wokalny z POK „Dom Chemika")
Katarzyna Grudzień (instruktorka teatralna z POK „Dom Chemika")
Anna Filipiak – Matras (instruktorka teatralna z POK „Dom Chemika")
Magdalena Nowak
Renata Szelewicka-Karolik
Zespół Pieśni i Tańca „Powiśle"

Mieszkańcy Gminy Janowiec postawili na starego wójta i jego ekipę

W Gminie Janowiec zarówno w wyborach na wójta jak i do rady gminnej zdecydowanie wygrał komitet obecnego wójta Jana Gędka. Prawo i Sprawiedliwość wprowadzi do samorządu jednego radnego.

W wyborach w Janowcu zmierzyły się tylko dwa komitety: Gmina Janowiec Razem, czyli sympatycy obecnego wójta oraz Prawo i Sprawiedliwość. Z ramienia partii o stanowisko wójta ubiegała się Małgorzata Tarłowska. Przewagą ponad 400 głosów wygrał Jan Gędek, który będzie kontynuować pracę w urzędzie. Zauważalną większość uzyskał w Obwodzie nr 2 obejmującym Janowiec i Janowice. Najmniej, bo 66 głosów Małgorzacie Tarłowskiej zabrakło do rywala w Obwodzie nr 1 (Brześce, Brześce-Kolonia, część Janowic, Oblasy).

Do rady 14 radnych wprowadzi Gmina Janowiec Razem. W większości będą to radni poprzedniej kadencji, m.in. Aldona Wojtalik, Ewa Kostka, Janusz Walasek czy Zenon Markowski. W radzie zasiądą też nowi - np. sołtys Nasiłowa Paweł Dybisz, który uzyskał lepszy wynik niż Iwona Pacocha, dotychczasowa radna startująca w tych wyborach z listy PiS. Pracom radnym nie będzie już przewodzić Roman Szymański, który nie wystartował w wyborach. O reelekcję nie ubiegali się także Teresa Pacocha i Jacek Niedziółka.

Najlepszą frekwencję w wyborach w Janowcu odnotowano w Obwodzie nr 2 - w głosowaniu wzięło udział prawie 63 % (pozostałe obwody 56 i 54 %).

Okręg nr 1 - Brześce, Brześce-Kolonia.
Justyna Gabriela Bielańska, 39 lat, zamieszkała w Brześcach - Komitet Wyborczy Wyborców Gmina Janowiec Razem - 49 (37,69%)
Ireneusz Paweł Czerwiec, 40 lat, zamieszkały w Brześcach - Komitet Wyborczy Prawo i Sprawiedliwość - 81 (62,31%)

Okręg nr 2 - Janowice-nr domów : od 1A do 53
Aldona Małgorzata Wojtalik, 49 lat, zam. w Janowicach - KWW GJR - 58 (63,04%)
Katarzyna Urszula Pękala, 28 lat, zam. w Janowicach - KW PiS - 34 (36,96%)

Okręg nr 3 - Janowice-nr domów: od 54 do końca, Janowiec ul. Nowy Janowiec
Janusz Walasek, 53 lat, zam. w Janowcu - KWW GJR - 53 (65,43%)
Rafał Dankowski, 39 lat, zam. w Janowcu - KW PiS - 28 (34,57%)

Okręg nr 4 - Janowiec ulice: Górna, Kościelna, Krótka, Młynarska, Nadrzeczna, Plac Wolności, Powiśle, Praga, Rynek, Sandomierska, Sportowa, Zamkowa
Mariusz Janusz Biernacki, 50 lat, zam. w Janowcu - KWW GJR - 93 (71,54%)
Filip Adam Jaroszyński, 38 lat, zam. w Janowcu - KW PiS - 37 (28,46%)

Okręg nr 5 - Janowiec ulice: Lubelska, Partyzantów, Radomska-nr domów: od 2 do 49 i nieparzyste nr od 51 do 61
Roman Tarłowski, 53 lata, zam. w Janowcu - KWW GJR - 83 (65,35%)
Łukasz Krzysztof Szulowski, 25 lat, zam. w Janowcu - KW PiS - 44 (34,65%)

Okręg nr 6 - Janowiec ulice: Osiedle Szkolne, Radomska-nr domów: parzyste od 50 do 66, i od 67 do końca
Ewa Kostka, 59 lat, zam. w Janowcu - KWW GJR - 78 (58,65%)
Katarzyna Błażejczyk, 51 lat, zam. w Janowcu - KW PiS - 55 (41,35%)

WYNIKI WYBORÓW NA WÓJTA GMINY JANOWIEC W POSZCZEGÓLNYCH MIEJSCOWOŚCIACH - OBWODY	Obwód I - Brześce, Brześce-Kolonia, Janowice 1A - 53, Oblasy	Obwód II - Janowice od 54 do końca, Janowiec	Obwód III - Nasiłów, Trzcianki, Wojszyn, Polesie Wojszyńskie	Łącznie głosów
Małgorzata Tarłowska (PiS)	266	171	244	681
Jan Gędek (GJR)	332	420	342	1094

Okręg nr 7 - Janowiec ulice: Emilii Plater, Jana Kochanowskiego, Królowej Bony, Mikołaja Janowskiego, Piotra Firleja, Stanisława Tarło, Spółdzielcza
Joanna Urszula Orłowska, 49 lat, zam. w Janowcu - KWW GJR - 76 (66,09%)
Dorota Sowińska, 45 lat, zam. w Janowcu - KW PiS - 39 (33,91%)

Okręg nr 8 - Oblasy-nr domów: nieparzyste od 1 do 135, 145
Zofia Krystyna Malinowska, 60 lat, zam. w Oblasach - KWW GJR - 84 (65,12%)
Marzena Małgorzata Szymczak, 35 lat, zam. w Oblasach - KW PiS - 45 (34,88%)

Okręg nr 9 - Oblasy-nr domów: parzyste od nr 2 do 136, 156, parzyste od 180 do 228, parzyste od 236 do końca
Grażyna Boronowska, 58 lat, zam. w Oblasach - KWW GJR - 89 (70,08%)
Dorota Karkosińska, 33 lata, zam. w Oblasach - KW PiS - 38 (29,92%)

Okręg nr 10 - Oblasy-nr domów : od 138 do 144, od 147 do 155, od 157 do 179B, nieparzyste od 181 do 229, od 230 do 235, nieparzyste od 237 do końca
Piotr Woźniak, 45 lat, zam. w Oblasach - KWW GJR - 67 (58,26%)
Andrzej Roman Kasprzak, 54 lata, zam. w Oblasach - KW PiS - 48 (41,74%)

Okręg nr 11 - Nasiłów-nr domów : od 1 do 35, od 52B do końca
Paweł Dybisz, 38 lat, zam. w Nasiłowie - KWW GJR - 80 (70,18%)
Iwona Agnieszka Pacocha, 43 lata, zam. w Nasiłowie - KW PiS - 34 (29,82%)

Okręg nr 12 - Nasiłów-nr domów : od 36 do 52A, Wojszyn-nr domów : od 30 do 70
Zenon Markowski, 62 lata, zam. w Wojszynie - KWW GJR - 69 (59,48%)
Dorota Lisiowska, 51 lat, zam. w Wojszynie - KW PiS - 47 (40,52%)

Okręg nr 13 - Wojszyn-nr domów: od 1 do 29 A, od 71 do 87, od 131 do 153
Sebastian Jan Szulowski, 37 lat, zam. w Wojszynie - KWW GJR - 74 (61,16%)
Bożena Henryka Wasiłek, 52 lata, zam. w Wojszynie - KW PiS - 47 (38,84%)

Okręg nr 14 - Wojszyn-nr domów: od 88 do 130, od 154 do końca
Jerzy Szyszkowski, 54 lata, zam. w Wojszynie - KWW GJR - 64 (60,38%)
Mirosław Nowakowski, 41 lat, zam. w Wojszynie - KW PiS - 42 (39,62%)

Okręg nr 15 - Trzcianki, Polesie Wojszyńskie
Dariusz Andrzej Dębicki, 47 lat, zam. w Trzciankach - KWW GJR - 74 (60,16%)
Agnieszka Mizak, 42 lata, zam. w Trzciankach - KW PiS - 49 (39,84%)

Kamil Wąsik

eprasa.pl b85a184655

STRONĘ REDAGUJE:
Agnieszka Ciekot
tel. 517 070 790
agnieszka.ciekot@gmail.com

Powiat Opolski

Wszystkie oczy zwrócone teraz na czworo radnych

Los starosty Rodzika w rękach Małej Ojczyzny

Czy dojdzie do trzęsienia ziemi w powiecie opolskim? Czy Zenon Rodzik rozpocznie w listopadzie piątą kadencję jako starosta? A może PiS wskaże na nowego włodarza powiatu, Dariusza Piotrowskiego? Kto jeszcze dostanie dobrze płatny stołek w zarządzie powiatu opolskiego?

Wszystko rozstrzygnie się w drugiej połowie listopada, a tak naprawdę po drugiej turze wyborów. Póki co znamy skład nowej, 19-osobowej Rady Powiatu w Opolu Lubelskim. Zasiądzie w niej siedmiu dotychczasowych radnych. Reszta to nowicjusze.

Największymi przegranymi tych wyborów okazali się ludowcy. Andrzej Chyła, Andrzej Rozwód, Jadwiga Flasińska, Władysław Guściora i Mieczysław Teresiński - nie weszli do Rady Powiatu.

Piotrowski starostą?

Ale największe zainteresowanie i emocje budzi sprawa wyboru nowych władz powiatu opolskiego. Rządzący powiatem od 20 lat ludowcy, ani też PiS-owska opozycja, nie zdobyła wymaganej większości (10 mandatów) uprawniającej ją do samodzielnego rządzenia.

W tej sytuacji języczkiem uwagi stali się radni, którzy wywalczyli mandat z Małej Ojczyzny. Mowa o Gabrieli Teresińskiej – Pruchniak, Ilonie Majak – Gierczak, Marcinie Pastwie i Rafale Pastwie. To od nich tak naprawdę zależy czy nasz powiat zostanie w rękach ludowców, czy stery przejmie partia Jarosława Kaczyńskiego. I to o przychylność Małej Ojczyzny bardzo mocno zabiegają zarówno PSL, jak i PiS.

Czego należy się spodziewać? W grę wchodzą dwa scenariusze. Oba dość realne. Totalne trzęsienie ziemi, czyli wymiana całego zarządu powiatu na czele ze starostą Rodzikiem i przejęcie władzy przez PiS. Ale aby ten scenariusz się ziścił, musi podpisać się pod nim co najmniej dwóch radnych z Małej Ojczyzny.

- To najbardziej realne rozwiązanie, bo PiS-owi do rządzenia brakuje dwóch głosów, a ludowcom trzech – mówi nasz informator.

W PiS-owskich kręgach najczęściej wymieniane jest nazwisko Dariusza Piotrowskiego jako kandydata na starostę.

Piotrowski chciał zostać burmistrzem Józefowa nad Wisłą. Przegrał wybory. Ale na lodzie nie został. Ma dokąd wrócić. Dalej jest zastępcą dyrektora Lubelskiego Ośrodka Doradztwa Rolniczego w Końskowoli.

Coraz głośniej mówi się o Januszu Złotusze, że ma być wicestarostą. Złotucha jest lekarzem weterynarii, pochodzi z gminy Wilków. Działał przed laty w SLD, teraz wspiera PiS.

Natomiast posadę etatowego członka zarządu miałby dostać ktoś z Małej Ojczyzny.

Wróbel do powiatu?

Drugi scenariusz jaki może się ziścić to kosmetyczne zmiany w zarządzie powiatu zafundowane przez PSL i Małą Ojczyznę. Chciał czy nie chciał ludowcy, żeby nie pójść na bruk, muszą podzielić się władzą z „cichym koalicjantem", czyli Małą Ojczyzną.

- Rodzik we władzach powiatu zostaje, ale już nie jako starosta. A do zarządu wchodzi m.in. przegrany Dariusz Wróbel, który wymieniany jest jako starosta, ewentualnie wicestarosta. Negocjacje trwają – mówi nasz informator.

Taki wariant jest bardzo realny. Od dłuższego czasu, bowiem głośno jest o sojuszu Dariusza Wróbla, Zenona Rodzika i Grzegorza Kapicy. W zamian za poparcie udzielone w powiecie przez Małą Ojczyznę PSL miał nie wystawić swoich kandydatów na burmistrzów Opola i Józefowa nad Wisłą. A to tylko po to, aby zwiększyć szanse na wygraną Wróbla i Kapicy. Pech chciał, że ocieplenie relacji z Rodzikiem zakończyło się dla tego pierwszego porażką. Skorzystał jedynie ten drugi.

Oczy zwrócone na nich

Kogo ostatecznie przy formowaniu władz powiatu poprą radni powiatowi z Małej Ojczyzny? Nie chcą jeszcze mówić.

- Na to pytanie chętnie odpowiem po zakończeniu drugiej tury wyborów w Poniatowej i spotkaniu z pozostałymi radnymi z Małej Ojczyzny, którzy otrzymali mandaty. Jeszcze nawet nie rozmawiałem z koleżankami i kolegami. Na decyzję, co do koalicji, mamy wszyscy jeszcze sporo czasu – odpisał nam Rafał Pastwa, dyrektor Szkoły Podstawowej w Poniatowej.

Jednoznacznej odpowiedzi unika też zastępca burmistrza Opola Lubelskiego. Ale zapewnia, że będzie kierowała się dobrem miasta.

- Moja dotychczasowa działalność i podjęcie starań o mandat do Rady Powiatu nie miały zaplecza politycznego. Chciałabym, aby nadal było jasne, że nad sympatie polityczne, do których każdy ma święte prawo, przedkładam zawsze obiektywne: merytorykę i zaangażowanie. Podejmę decyzję kierując się przede wszystkim dobrem miasta – zapowiada Gabriela Teresińska – Pruchniak.

W podobnym tonie wypowiada się radna powiatowa tej kadencji.

- Zarówno do poprzedniej, jak i obecnej Rady Powiatu dostałam się startując z Komitetu Wyborczego Wyborców. Tym samym - nie mając żadnego zabarwienia politycznego - w swych decyzjach zawsze kierowałam się i nadal będę się kierować dobrem mieszkańców Opola Lubelskiego i całego powiatu – deklaruje radna Ilona Majak – Gierczak.

Z radnym Marcinem Pastwą nie udało nam się skontaktować. Nie odbierał od nas telefonów. Nie odpisał też na sms.

Agnieszka Ciekot

Mandaty radnego Rady Powiatu w Opolu Lubelskim kadencji 2018 – 2023 wywalczyli:

Paweł Grabek (PSL), Tomasz Opoka (PiS), Waldemar Gogół (PiS), Ilona Majak – Gierczak (Mała Ojczyzna), Gabriela Teresińska - Pruchniak (Mała Ojczyzna), Krystyna Sołdek (PSL), Bogdan Kuta (PSL), Michał Kramek (PiS), Wojciech Furtak (PiS), Rafał Pastwa (Mała Ojczyzna), Bernada Giza – Małecka (PiS), Iwona Giza (PSL), Marcin Pastwa (Mała Ojczyzna), Tomasz Kapica (PiS), Sławomir Lejwoda (PSL), Zenon Rodzik (PSL), Tadeusz Błachnio (PSL), Piotr Burek (PiS), Ryszard Złotucha (PiS)

Okręg nr 1 – GMINA OPOLE LUBELSKIE

KOMITET WYBORCZY POLSKIE STRONNICTWO LUDOWE
1. GRABEK Paweł Jan – 617 głosów
2. STEFANEK Anna – 156 głosów
3. GORZYM Bogusław – 185 głosów
4. CZARNOWSKI Dariusz – 157 głosów
5. GOGÓŁ Marek – 123 głosy
6. MENDAK Magdalena – 82 głosy
7. RELIGA Jadwiga Anna – 60 głosów

KOMITET WYBORCZY WYBORCÓW MAŁA OJCZYZNA
1. TERESIŃSKA-PRUCHNIAK Gabriela Anna – 696 głosów
2. STĘPIEŃ Janusz Aleksander – 393 głosy
3. GOLDMAN Jan Aleksander – 178 głosów
4. DĄBROWSKI Dariusz – 132 głosy
5. GOŁOFIT Justyna – 94 głosy
6. PIKUŁA Renata – 64 głosy
7. MAJAK-GIERCZAK Ilona Agnieszka – 658 głosów

KOMITET WYBORCZY WYBORCÓW KUKIZ`15
1. BARTOSZEWSKA Urszula Joanna – 126 głosów
2. ŚRODEK Borys Konrad – 147 głosów
3. SZUBA Iwona – 22 głosy
4. ŁAKOMA Renata – 73 głosy
5. ZABOROWSKA Paulina – 23 głosy
6. JANUSZEK Paweł Jacek – 165 głosów
7. MIGORA Piotr – 107 głosów

KOMITET WYBORCZY PRAWO I SPRAWIEDLIWOŚĆ
1. OPOKA Tomasz Wiesław – 764 głosy
2. IGNATOWSKA Maria Anna – 193 głosy
3. DUDZIAK Henryk – 380 głosów
5. GOGÓŁ Waldemar Andrzej – 533 głosy
6. KRZEWSKA Barbara – 122 głosy
7. BOGUTA Ilona – 157 głosów
8. PIETRAS Mirosław – 274 głosy

Okręg nr 2 – GMINA PONIATOWA

KOMITET WYBORCZY PRAWO I SPRAWIEDLIWOŚĆ
1. KRAMEK Michał – 864 głosy
2. FURTAK Wojciech – 502 głosy
3. LESZCZYŃSKA Anna – 291 głosów
4. ŁUBKOWSKI Roman – 162 głosy
5. GAŁECKA Agnieszka – 128 głosów
6. KUCHTA Jerzy – 358 głosów
7. ZIELIŃSKA Krystyna – 159 głosów

KOMITET WYBORCZY WYBORCÓW MAŁA OJCZYZNA
1. ZUBRZYCKI Krzysztof Bernard – 238 głosów
2. KRAMEK Teresa – 80 głosów
3. PASTWA Rafał Andrzej – 450 głosów
4. DEPTA Lidia Małgorzata – 37 głosów
5. GOŁOFIT Dariusz – 134 głosy
6. WYROŚLAK Monika Izabela – 56 głosów
7. JAKUBCZYK Janusz Marek – 34 głosy

KOMITET WYBORCZY POLSKIE STRONNICTWO LUDOWE
1. SOŁDEK Krystyna Bożena – 552 głosy
2. CHYŁA Andrzej – 274 głosy
3. KUTA Bogdan – 362 głosy
4. FLASIŃSKA Jadwiga – 213 głosów
5. MŁYNIEC Zbigniew Stanisław – 104 głosy
6. NIEZGODA Alicja – 185 głosów
7. PIŁAT Daniel Rafał – 122 głosy

KOMITET WYBORCZY WYBORCÓW KUKIZ`15
1. KUZIOŁA Rafał – 109 głosów
2. JACKOWSKI Łukasz – 201 głosów
3. SAWA Kinga – 28 głosów
4. PIŁAT Agnieszka – 62 głosy
5. CIENIUSZEK Tadeusz – 57 głosów
6. PAŹDZIOR Kamil Dominik – 20 głosów
7. SMAGA Paulina – 31 głosów

Okręg nr 3 – GMINY CHODEL I JÓZEFÓW NAD WISŁĄ

KOMITET WYBORCZY POLSKIE STRONNICTWO LUDOWE
1. DĄBROWSKI Robert Józef – 423 głosy
2. GIZA Iwona – 461 głosów
3. TERESIŃSKI Mieczysław Marian – 207 głosów
4. GUŚCIORA Władysław – 195 głosów
5. PIĄTEK Irena – 279 głosów
6. CZURYSZKIEWICZ Jadwiga – 137 głosów

KOMITET WYBORCZY WYBORCÓW MAŁA OJCZYZNA
1. ZARĘBA-KOTOWSKA Joanna – 317 głosów
2. PASTWA Marcin – 415 głosów
3. DROZD-BOWNIK Agnieszka – 206 głosów
4. PAŁKA Michał Stanisław – 43 głosy
5. KŁODNICKA Anna – 64 głosy

KOMITET WYBORCZY WYBORCÓW KUKIZ`15
1. DZIEWULSKI Sylwester Franciszek – 268 głosów
2. ZYSKA Grażyna – 251 głosów
3. GIERCZAK Antoni – 47 głosów
4. PODKOWIŃSKA Stanisława Bożena – 20 głosów
5. RACHOŃ Halina Agnieszka - 32 głosy
6. OBEL Robert – 96 głosów

KW PRAWO I SPRAWIEDLIWOŚĆ
1. KAPICA Tomasz Maksymilian – 480 głosów
2. GIZA-MAŁECKA Bernarda – 664 głosy
3. PRUCHNIAK Katarzyna Maria – 212 głosów
4. GOŁOFIT Adam Tomasz – 198 głosów
5. KUREK Apolonia Monika – 73 głosy
6. PIŁAT Henryk – 443 głosy

Okręg nr 4 – GMINY KARCZMISKA, ŁAZISKA, WILKÓW

KOMITET WYBORCZY WYBORCÓW MAŁA OJCZYZNA
MARKOWSKI Marcin – 252 głosy
KURLETO Mieczysław – 220 głosów
PIETRAS Aneta – 95 głosów
DRĄG Bernarda – 62 głosy
BERNACKI Bogusław – 96 głosów
CZARNOTA Barbara – 47 głosów
BRZOZOWSKI Wiktor Jan – 49 głosów

KOMITET WYBORCZY WYBORCÓW KUKIZ`15
SOCHALSKI Grzegorz Zbigniew – 152 głosy
ADAMCZYK Edyta Katarzyna – 41 głosów
MAJEWSKI Łukasz – 80 głosów
BARTOŚ Marta Dorota – 38 głosów
KUŁAGA Daniel – 29 głosów
BARTOSZEWSKA Justyna – 30 głosów

KOMITET WYBORCZY PRAWO I SPRAWIEDLIWOŚĆ
BUREK Piotr Andrzej – 635 głosów
ZŁOTUCHA Janusz Ryszard – 835 głosów
SZAŁAS Jolanta – 257 głosów
SZYMCZYK Tomasz Piotr – 155 głosów
SZMIT-PASTWA Ewa Katarzyna – 151 głosów
NOWACZEK Ewa – 237 głosów
MARYNIOWSKI Grzegorz - 231 głosów

KOMITET WYBORCZY POLSKIE STRONNICTWO LUDOWE
RODZIK Zenon Jerzy – 679 głosów
KOŁODZIEJCZYK Maria Ewa – 171 głosów
ROZWÓD Andrzej – 269 głosów
BŁACHNIO Tadeusz Henryk – 412 głosy
LEJWODA Sławomir – 665 głosów
KRAWCZYK Ewa Zofia – 177 głosów
ZABORSKA Grażyna – 128 głosów

eprasa.pl b85a184655

Młode talenty

Największym spełnieniem jest moment, kobiety na ulicach w moich kreacjach

Marta Kuba pochodzi z Janowca. To młoda, polska projektantka, która ma na swoim koncie niemałe osiągnięcia. Choć praca wciąż wymaga od niej pełnego zaangażowania i poświęcenia, Marta nie wyobraża sobie bez niej życia. Mimo częstego braku czasu, nie zrezygnowała z rozwijania pozostałych zainteresowań. W swoich projektach stawia na elegancję, klasykę i minimalizm, ale w jej życiu prywatnym nie ma miejsca na stonowane kolory.

W Kiedy pojawiło się u Ciebie zainteresowanie modą? Od dziecka wiedziałaś, że będziesz projektantką czy przyszło to z czasem?
Pierwsze pytanie i chyba najtrudniejsze. Byłam pewna dopiero pod koniec mojej nauki w liceum plastycznym w Nałęczowie. Oczywiście już w czasach gimnazjum w Janowcu zmieniałam swoje ubrania i zastanawiałam się, dlaczego nie mam takich rzeczy, których oczekiwałam w tamtym momencie. Spodnie i bluzy, a nawet buty przerabiałam według swoich potrzeb.

Sprzedaję swoje kolekcje na platformach odzieżowych we Francji, Anglii i Hiszpanii

Pamiętam pewien moment w liceum w Nałęczowie i on był chyba kluczowy. Byłam na kierunku projektowania zabawek z tkaniny – szyłam i konstruowałam wtedy ubranka dla lalek. Odwiedziła nas absolwentka i przedstawiła się jako główna projektantka bardzo dobrze funkcjonującej polskiej marki. Chciała pokazać swojej znajomej dawną szkołę. Nie zdradzę kto to był, ale ta kobieta na długo zapadła mi w pamięć. Bardzo duże wrażenie zrobił na mnie jej ubiór. Idealnie dobrane kolory – bardzo modne w tamtym czasie. I buty, których nie widziałam nigdy wcześniej. Zainspirowała mnie swoją osobą i od tamtej pory moje projekty nie były po prostu zabawkami – wszystko „kręciło się" wokół ich ubrań. Wtedy pomyślałam, że to jest coś, co jest również użytkowe, ponieważ ludzie noszą przecież ubrania na co dzień. I właśnie od tego momentu wszystko się zaczęło.

W Już od kilku lat mieszkasz w Warszawie. Nie tęsknisz za domem, za Janowcem?
Na początku oczywiście tęskniłam. Myślę, że pierwsze dwa lata były najtrudniejsze. Biegłam na pociąg do domu, jak tylko skończyłam zajęcia w piątek. Potem jednak poznałam ludzi, którzy stali się moimi przyjaciółmi. Polubiłam również szybkie tempo tego miasta. Wiem, że nie każdy to zrozumie, ale ja lubię ten ciągły brak czasu, który jest odczuwany w Warszawie.

W Czy zatem można powiedzieć, że Warszawa to twoje miasto? Czy jednak czegoś Ci w niej brakuje?
Czy to moje miasto...nie wiem. Ale dobrze się tutaj czuję. Lubię tę anonimowość ludzi i to tempo życia. To mnie mobilizuje do działania. W przyszłości nie miałabym nic przeciwko, aby mieszkać gdzieś na obrzeżach, w spokojniejszym miejscu. Jednak na ten moment życie w mieście znacznie ułatwia mi moją pracę. W Warszawie jest łatwiejszy dostęp i więcej możliwości rozwoju w branży mody. Ale brakuje mi troszkę tego czegoś, właśnie „tej mody". Mówię tu o swobodzie w kontekście ubioru, którą można zobaczyć w modowych stolicach, w Mediolanie czy w Paryżu. Brakuje mi też trochę takiej pozytywnej energii wśród ludzi. Ale to już tylko moje odczucia.

W Kształciłaś się modowo?
Tak, bardzo miło wspominam Międzynarodową Szkołę Kostiumografii i Projektowania Ubioru w Warszawie. Dała mi ona wiele możliwości dalszego rozwoju. Łączę projektowanie także z psychologią mediów.

W Jakimi modowymi sukcesami możesz się pochwalić?
Finały konkursów Fashion Designer Awards, Off Fashion i Warsaw Fashion Street 2011. Największe znaczenie miał dla mnie ten ostatni. Zajęłam w nim pierwsze miejsce, co wiązało się z moim pierwszym publicznym pokazem kolekcji.

Każdy ma swój ukryty styl, tylko trzeba go umiejętnie wydobyć

To było ogromne przeżycie. Wtedy również w całości zaprojektowałam i zrealizowałam całą kolekcję. Zajmowałam się również stylizacją komercyjną kampanii reklamowych, sesji zdjęciowych oraz filmów. Dodatkowo współpracowałam w zakresie PR z markami odzieżowymi takimi jak Hugo Boss i Adidas Neo. Teraz działam jako młody projektant i sprzedaję swoje kolekcje na platformach odzieżowych we Francji, Anglii i Hiszpanii. Pracuję również w marce modowej „Simple". Jestem tam starszym projektantem i koordynatorem kolekcji. Myślę, że do moich sukcesów mogę zaliczyć także projekt Made To Measure, który z powodzeniem realizuję z moją znajomą.

Marta Kuba podkreśla, że sama zawsze ubiera się tak, żeby czuć się dobrze

Praca w „Simple" to moja praca marzeń

Zajmujemy się kreowaniem wizerunku w zakresie stylizacji ubioru. Uważamy, że każdy ma swój ukryty styl, tylko trzeba go umiejętnie wydobyć. I w tym się właśnie specjalizujemy. W ramach naszego przedsięwzięcia organizujemy również warsztaty ze stylizacji czy szkolenia firmowe z zakresu dress code`u biznesowego.

W Jak to się stało, że trafiłaś właśnie do „Simple"?
Chciałam zdobyć doświadczenie w dużej marce. W tamtym momencie zapewniłoby mi to większą stabilność zawodową niż projektowanie własnych kolekcji. Marka „Simple" była moją ulubioną, najbardziej docenianą.

Kieruję się tym, że przecież wszystko można, jeśli się tylko bardzo chce

Złożyłam CV i próbowałam dostać się na rozmowę z główną projektantką. Po kilku miesiącach się udało i tak zaczęłam współpracę, która trwa do dzisiaj. To moja praca marzeń.

W Jak wygląda twoja praca?
Nie jest tak kolorowo, jak sobie często wyobrażamy. Praca jest bardzo dynamiczna poczynając od szkicu projektu, pracę w programie graficznym, a kończąc na dokumentacji projektu. Wybory kolorystyki, tkanin, przymiarki kolekcji na modelce – to bardzo złożony proces, który trwa tak naprawdę do końca, czyli do momentu aż ubranie trafi do salonu.

W Długo zajmuje Ci stworzenie jednego projektu?
Sam szkic nie, jeśli mam już pewną koncepcję, pomysł. Natomiast, kiedy w grę wchodzą wszystkie elementy powstawania projektu, które wymieniłam chwilę wcześniej, i do tego dojdzie jeszcze jego realizacja – tak, wtedy to wszystko zajmuje dużo czasu, mimo że nad wykonaniem projektu pracuje wiele osób. Całość powstaje mniej więcej w ciągu kilku miesięcy.

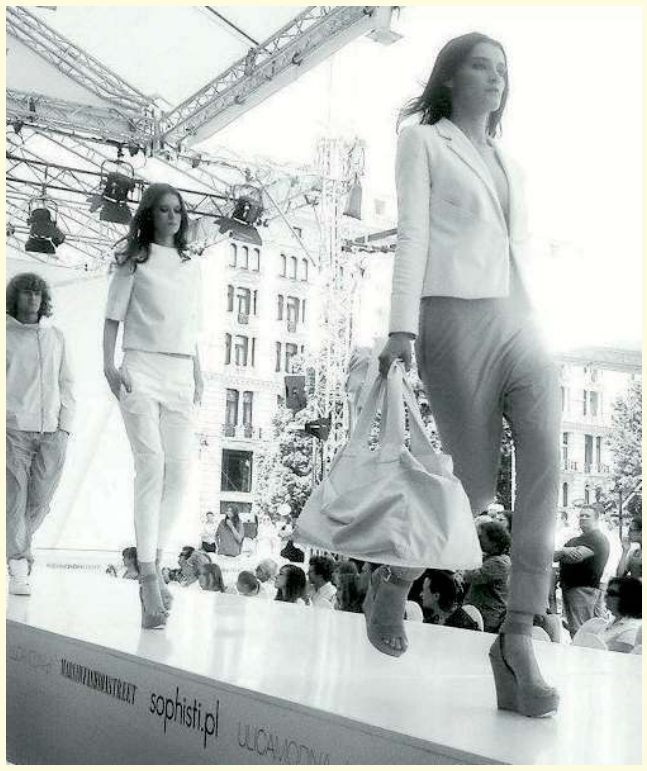

Finał konkursu Warsaw Fashion Street 2011, w którym Marta zajęła pierwsze miejsce. Wiązało się to z jej pierwszym publicznym pokazem kolekcji

W ramach projektu Made To Measure Marta, wraz ze swoją znajomą, prowadzą warsztaty ze stylizacji

W Projektujesz ubrania zarówno dla kobiet, jak i dla mężczyzn?
W tym momencie zajmuję się tylko kolekcją damską. Projektuję głównie kolekcje biznesowe: marynarki, spodnie, sukienki dla kobiet biznesu. Ale mam takie małe marzenie – zrobić w przyszłości męską kolekcję garniturów.

W Co w twojej pracy sprawia ci najwięcej radości?
Uwielbiam wybierać tkaniny, przywiązuję do tego dużą wagę. Zależy mi, żeby ubrania były dobrej jakości. Jak już znajdę coś super, nie mogę doczekać się projektu. Chociaż największym spełnieniem i tak jest moment, kiedy projekt jest już zrealizowany, a szczególnie, kiedy spotykam kobiety na ulicach w moich kreacjach.

W Kiedy masz świadomość, że twoja stylizacja jest doskonała, co wtedy czujesz?
To pytanie odnosi się do projektów czy do mojego ubioru? Moda jest bardzo subiektywna. Każdy ma inny gust, ale rzeczywiście, jeżeli jestem przekonana i wiem, że ubrania w całości prezentują się bardzo dobrze, czuję ogromną satysfakcję. A jeżeli chodzi o stylizację, w których chodzę ja... zawsze ubieram się tak, żeby czuć się dobrze. Bo każda kobieta lubi dobrze wyglądać, a ja stawiam na swobodę. Powinno się nosić to, na co w danym momencie mamy ochotę i jak w danej chwili chcemy się poczuć. Pada deszcz, a ty chcesz założyć białe spodnie? Czemu nie. Grunt to ubierać się zgodnie ze swoimi odczuciami.

Największym spełnieniem jest moment, kiedy spotykam kobiety na ulicach w moich kreacjach

eprasa.pl b85a184655

kiedy spotykam

W A Ty gdzie się ubierasz? Masz jakiś ulubiony sklep? Zdarza Ci się zaglądać do sieciówek lub do butików, w których można znaleźć pojedyncze sztuki?
Oczywiście, zdarza mi się – mam nawet taką jedną ulubioną sieciówkę – tam zawsze coś znajdę. Jednak w większości są to moje przerabiane ubrania bądź ubrania z kolekcji Simple.

W Jakbyś określiła swój styl? Na co stawiasz?
Mój styl od zawsze był dość minimalistyczny. Bardzo doceniam klasykę i połączenie takiej elegancji ze sportowym casualem (codziennym strojem).

Lubię ten ciągły brak czasu, który jest odczuwany w Warszawie

Mam pewne zasady. Uważam, że każda kobieta powinna mieć w swojej szafie czarną i białą marynarkę, małą czarną sukienkę, klasyczne szpilki, elegancki płaszcz. Wszystko w białych, czarnych odcieniach. To są produkty bazowe, z których możemy uzyskać całą stylizację na każdą okazję. Bardzo ważna jest też dobrze dobrana torebka: lepiej kupić jedną, ale za to porządną.

W Skąd czerpiesz inspiracje?
Z życia przede wszystkim. Wszystko ma znaczenie. Podróże dają mi dużo energii i inspiracji, ale najwięcej zawdzięczam chyba osobom, którymi się otaczam. Moja mama daje mi często wiele cennych uwag – co jest również inspiracją do tworzenia kolejnych projektów.

W Czy „Simple" pozwala Ci na swobodę w projektowaniu czy musisz trzymać się określonego kanonu?
Mam to szczęście, że rzeczywiście mam dużą swobodę w projektowaniu. Dlatego chyba tak dobrze czuję się w mojej pracy. Jak ryba w wodzie.

W A możesz nam zdradzić, co będzie modne w przyszłym sezonie?
Szczerze mówiąc, wszystko odpowiednio ze sobą połączone. Trendy na wiosnę/lato 2019 to zwiewne, delikatne tkaniny w przełamanych pastelowych kolorach. Ale też i kolory mocne, bardziej nasycone. Ogólną tendencją jest dążenie do wygody, bardzo często przewijają się trendy sportowe – zwłaszcza, jeżeli mówimy o butach w sportowym klimacie, które nosimy nawet do eleganckich sukienek.

W Twoja praca wiąże się również z wyjazdami. Lubisz podróżować?
Bardzo lubię, zwłaszcza takie krótkie wyjazdy, mniej planowane. To mój czas na relaks, odseparowanie się od świata i zasłużony odpoczynek. Natomiast w pracy rzeczywiście takie wyjazdy są m. in. do Mediolanu i Paryża. Ostatnio miałam okazję być właśnie w tych dwóch stolicach mody. W Mediolanie odbywały się targi modowe, na których wystawiały się marki tworzące akcesoria do kolekcji. Z kolei Paryż to miejsce największych targów tkanin. Centra tych miast to faktycznie ośrodki mody. Butiki, sklepy Diora czy Coco Chanel. To niesamowite miasta z niesamowitym klimatem, który dostarczył mi wielu inspiracji.

W Czy masz jakieś ulubione miejsce, do którego wracasz? Traktujesz je jako źródło inspiracji czy miejsce relaksu?
Na pewno lubię wracać do Janowca, do mojego domu rodzinnego. Mam też ogromny sentyment do Wiednia – mieszka tam moja rodzina. Jeździłam tam dość często jeszcze w czasach, kiedy chodziłam do szkoły podstawowej. Prawie każdego wieczoru wychodziłam na spacer po takiej uliczce pełnej wiedeńskich butików. Najbardziej lubię tam obserwować ludzi. To było taką moją największą inspiracją, jeżeli chodzi o styl i klimat – mocno utkwiło mi to w pamięci.

W Czy oprócz tego masz jakieś inne zainteresowania?
W zasadzie już od kilkunastu lat – taniec . To jest coś, co rzeczywiście jest takim moim dużym hobby.

Powinno się nosić to, na co w danym momencie mamy ochotę

Zaczynałam bardzo dawno temu w Puławach w szkole tańca Kamili i Bartłomieja Rudnych. Później w Warszawie zaczęłam brać udział w międzynarodowych festiwalach tanecznych tańców latynoskich i tak kontynuuję tę moją przygodę do dzisiaj.

W Często bierzesz udział w festiwalach tanecznych?
Był taki czas jeszcze dwa, trzy lata temu, kiedy trzy razy w tygodniu brałam udział w practisach tanecznych. To takie spotkania, na których można poćwiczyć swoje umiejętności. Do tego dochodziły imprezy taneczne w weekendy i każdy większy festiwal, który odbywał się w Warszawie. To był szalony czas. Teraz już wybieram tylko nieliczne imprezy, ale zawsze staram się być na festiwalu Bachaturo – to jeden z największych w Europie.

W Czym jest dla Ciebie taniec?
To taka moja odskocznia od życia codziennego. Zupełnie inny świat, w którym tracę poczucie czasu. Bardzo lubię muzykę taneczną, która przenosi mnie w ten inny wymiar. Towarzyszy mi każdego dnia. Ma w sobie taki pozytywny, energiczny, beztroski klimat.

W Co najbardziej lubisz tańczyć?
Tańce latynoskie. Salsa jest u mnie na pierwszym miejscu. Ale uwielbiam też kizombę. To taki rodzaj tanga, ale bardziej właśnie w latynoskich rytmach. No i od niedawna zaczęłam tango argentyńskie, które zawsze mnie intrygowało i w końcu zdecydowałam się spróbować.

W A co z gotowaniem? Wiem, że lubisz czasem upichcić coś dobrego.
Kiedyś nie lubiłam, ale teraz rzeczywiście sprawia mi to ogromną frajdę – zwłaszcza, kiedy jest troszkę więcej czasu i mogę spróbować czegoś nowego. Lubię kulinarne wyzwania.

W Czy gotowanie to też forma relaksu?
Tak – bardzo lubię gotować wieczorami po pracy.

Lubię wracać do Janowca, do mojego domu rodzinnego

Często też organizujemy ze znajomymi „wspólne gotowanie" – to zawsze dobra okazja, aby się spotkać i wspólnie coś upichcić.

W Skąd czerpiesz pomysły na potrawy? Korzystasz z przepisów czy raczej, tak jak w pracy, stawiasz na inwencję twórczą?
Nie lubię korzystać z przepisów. Podstawy są ważne, ale dla mnie najlepszą formą nauki jest obserwacja moich znajomych, którzy naprawdę potrafią bardzo dobrze gotować. A potem już stawiam na inwencję twórczą. Na studiach też często pracowałam w restauracjach, gdzie obserwowałam kucharzy i próbowałam potem w domu poszczególnych przepisów.

W W jaki sposób udaje ci się to wszystko połączyć: projektowanie, taniec, gotowanie, podróże. Jak ty to robisz?
Oczywiście bardzo często muszę wybierać i wiadomo, że priorytety to jednak priorytety. Nie uciekniemy od obowiązków i nic samo się nie zrobi. Ale zawsze kieruję się tym, że przecież wszystko można, jeśli się tylko bardzo chce.

Sara Kustra

Markuszów:

Najwięcej radnych z PSL-u

W jednej z najmniejszych gmin powiatu puławskiego wybory jeszcze się nie skończyły. Co prawda znany jest już skład rady, ale nadal nie wiadomo, kto zasiądzie w gabinecie wójta.

Przed Markuszowem prawdziwa rewolucja. Po 34 latach zmieni się wójt gminy. Dotychczasowy, Andrzej Rozwałka, postanowił nie startować w wyborach. O fotel wójta starało się sześciu kandydatów. Do drugiej tury przeszedł Leszek Łuczywek i Sławomir Łowczak. O tym, który z nich obejmie posadę wójta zdecydują wyborcy 4 listopada.

PSL z największą liczbą radnych

Oczywiście podobnie jak w innych gminach, znany jest już skład rady. Tym razem najwięcej mandatów wywalczyli kandydaci z Komitetu Polskiego Stronnictwa Ludowego, bo aż 7. Po dwóch przedstawicieli mają KWW Teraz Gmina Markuszów i KW Prawo i Sprawiedliwość. Z kolei po jednym radnym wprowadziły komitety KWW „Wspólna Gmina Markuszów", KWW Twój Głos - Twoja Przyszłość, KWW Leszka Łuczywka Przyjazna i Aktywna Gmina i KWW Najlepszy Wybór - Gmina Markuszów.

W nowej radzie nie znajdzie się Nina Banaszek, którą w okręgu nr 5 pokonał Sławomir Murawski. Jej los podzielił także Sebastian Koza. Jego w okręgu nr 1 zwyciężył Sławomir Opolski. W nowym składzie nie będzie również Ryszarda Mańki. Jego miejsce w okręgu nr 8 zajął Tadeusz Nowaczyk. W radzie nie znajdzie się też Anna Prażmo, zastąpiła ją Katarzyna Gawron. O wybór nie starał się Sławomir Paprocki.

Wylosowany

Natomiast do ciekawej sytuacji doszło w okręgu nr 4, obejmującą część ul. Lubelskiej w Markuszowie. Okazało się, że trójka radnych osiągnęła dokładnie taki sam wynik. Po 41 głosów uzyskali Teresa Dąbrowska, Bożena Pietruszewska i Andrzej Stasiak. O tym, który z kandydatów zostanie radnym zdecydowało więc losowanie. Najwięcej szczęścia miał Andrzej Stasiak i to on otrzymał mandat.

Agnieszka Kalinowska

Nie dostali się do rady:

KWW Najlepszy Wybór - Gmina Markuszów
*E. Kowalska, lat 37, Markuszów - 50
*M. Jaszczewski, lat 45, Markuszów - 19 głosów
*T. Dąbrowska, lat 48, Markuszów - 41 głosów
*A. Lemirowska, lat 39, Łany - 11 głosów
*M. Cielebąk, lat 49, Łany - 0 głosów
*I. Stasiak, lat 39, Góry - 36 głosów
*A. Depta, lat 51, Olszowiec - 3
*A. Pecio, lat 38, Olempin - 25 głosów
*A. Kozieł, lat 31, Bobowiska - 16 głosów

KWW Teraz Gmina Markuszów
*S. Koza, lat 37,Markuszów - 49 głosów
*A. Dudkowski, lat 42, Markuszów - 14 głosów
*E. Jabłońska, lat 34, Łany - 15 głosów
*K. Biegalski, lat 36, Góry - 22
*B. Marciniak, lat 41, Zabłocie - 8 głosów
*T. Stasiak, lat 43, Zabłocie - 20 głosów
*M. Woch, lat 41, Wólka Kątna - 17 głosów

KWW Twój Głos - Twoja Przyszłość
*R. Staniec, lat 36, Markuszów - 27 głosów

KWW „Wspólna Gmina Markuszów"
*D. Krajewska, lat 69, Markuszów - 13 głosów
*M. Piątek, lat 35, Markuszów - 28 głosów
*B. Pietruszewska, lat 63, Markuszów - 41 głosów
*P. Rudyk, lat 32, Markuszów - 21 głosów
*A. Prażmo, lat 59, Łany - 15 głosów
*P. Wójtowicz, lat 26, Łany - 2 głosy
*A. Sepiół, lat 50, Olempin - 2 głosy

KWW Leszka Łuczywka Przyjazna i Aktywna Gmina
*T. Zarzeka, lat 42, Markuszów - 60 głosów
*A. Osiak, lat 39, Markuszów - 28 głosów
*P. Ostrowski, lat 36, zam. Łany - 16 głosów
*K. Stępniewska, lat 31, Kaleń - 12 głosów
*D. Podymski, lat 31, Góry - 45głosów
*D. Śniadowski, lat 27, Góry - 21 głosów
*M. Cieślik, lat 42, Zabłocie - 43 głosy
*O. Rak, lat 27, Bobowiska - 31 głosów

KW Polskie Stronnictwo Ludowe
*S. Markiewicz, lat 65, Markuszów - 12 głosów
*N. Banaszek, lat 46, Markuszów - 20 głosów
*A. Wójcik, lat 35, Markuszów - 13 głosów
*R. Mańka, lat 50, zam. Kaleń - 25 głosów

KW Prawo i Sprawiedliwość
*M. Czajkowska, lat 70, Markuszów - 10 głosów
*K. Badora, lat 36, Łany - 23 głosy
*T. Ogrzyński, lat 54, Łany - 22 głosy
*M. Poleszak, lat 25, Kaleń - 33 głosy
*K. Dąbrowska, lat 59, Góry - 6 głosów
*M. Usarek, lat 26, Zabłocie - 5 głosów
*Ł. Dec, lat 28, Olempin - 17 głosów

Wywalczyli mandaty:

KWW „Wspólna Gmina Markuszów"
*S.Opolski, lat 47, Markuszów - 58 głosów

KWW Teraz Gmina Markuszów
P. Zawada, lat 46, Markuszów - 42 głosy
*A. Stasiak, lat 45, Markuszów - 41 głosów - przez losowanie

KWW Twój Głos - Twoja Przyszłość
*A. Szymczyk, lat 64, Markuszów - 65 głosów

KW Prawo i Sprawiedliwość
*S. Murawski, lat 28, Markuszów - 44 głosy
*K. Dąbrowska, lat 34, zam. Góry - 48 głosów

KWW Leszka Łuczywka Przyjazna i Aktywna Gmina
*K. Gawron, lat 43, Łany - 25 głosów

KW Polskie Stronnictwo Ludowe
*K. Buczkowski, lat 40, Łany - 24 głosy
*L. Woch, lat 38, Olszowiec - 34 głosy
*M. Struski, lat 60, Góry - Kolonia - 30 głosów
*S. Osuch, lat 56, Zabłocie - 61głosów
A. Filipiak, lat 45, Olempin - 27 głosów
*A. Stolarz, lat 34, Bobowiska - 48 głosów
*K. Gawron, lat 32, Wólka Kątna - 44 głosy

KWW Najlepszy Wybór - Gmina Markuszów
*T. Nowaczyk, lat 55,Kaleń - 37 głosów

eprasa.pl b85a184655

Gmina
Opole Lubelskie

STRONĘ REDAGUJE:
Agnieszka Ciekot
tel. 517 070 790
agnieszka.ciekot@gmail.com

Sprawdź jak rozłożyły się głosy

Gdzie wygrał Plis, a gdzie Wróbel?

Dariusz Wróbel bezapelacyjnie wygrał w Opolu Lubelskim, a także Emilcinie, Ćwiętalce i Niezdowie. Ale poparcie, jakie otrzymał w mieście i trzech okręgach wiejskich okazało się niewystarczające by przez kolejne pięć lat sprawować urząd burmistrza. O zmianie włodarza zdecydowali mieszkańcy pozostałych wsi. Kandydat PiS, Sławomir Plis wygrał z Wróblem zdecydowaną przewaga m.in. we Wrzelowcu, Elżbiecie, Wandalinie i Skokowie.

ac

Imię i nazwisko kandydata	Obwód głosowania	Wsie/Ulice	Liczba głosów / procenty
DARIUSZ WRÓBEL	Nr 1 - lokal Opolskiego Centrum Kultury	Opole Lubelskie: ul. Cicha, ul. Ignacego Krasickiego, ul. Józefa Piłsudskiego, ul. Kolejowa, ul. Kościelna, ul. Lipowa, ul. Lubelska od nr 1 do nr 44, ul. Męczenników Getta, ul. Nowy Rynek, ul. Partyzancka, ul. Piekarska, ul. Pocztowa, ul. Podzamcze, ul. Puławska, ul. Stary Rynek, ul. Strażacka, ul. Syndykacka, ul. Szpitalna, ul. Tadeusza Kościuszki	473 głosów/ 52.97%
	Nr 2 - lokal Spółdzielni Mieszkaniowej	Opole Lubelskie: ul. mjr Hieronima Dekutowskiego	509 /51.94%
	Nr 3 - lokal Szkoły Podstawowej Nr 2	Górna Owczarnia, Opole Lubelskie: ul. Długa nieparzyste od nr 33 do końca oraz parzyste od nr 56 do końca, ul. por. Bolesława Frańczaka	534 / 53.08%
	Nr 4 - lokal Biblioteki Publicznej	Góry Opolskie, Opole Lubelskie: ul. Armii Krajowej, ul. Batalionów Chłopskich, ul. Boczna, ul. Cmentarna, ul. Długa nieparzyste od nr 1 do nr 31 oraz parzyste od nr 2 do nr 54, ul. Elizy Orzeszkowej, ul. Garbarska, ul. Gen. Władysława Sikorskiego, ul. Górna, ul. Kardynała Stefana Wyszyńskiego, ul. Wojska Polskiego, ul. gen. Władysława Andersa, ul. Jana Tarły, ul. Polna, ul. Południowa, ul. Projektowana, ul. Romualda Traugutta, ul. Stanisława Konarskiego, ul. Władysława Broniewskiego, ul. Zajezierze	310 / 52.19%
	Nr 5 - lokal Szkoły Podstawowej	Grabówka, Jankowa, Pomorze, Wola Rudzka, Zajączków, Opole Lubelskie: ul. Leśna, Lubelska od nr 45 do końca, ul. Pomorska, ul. Rybacka, ul. Szkolna, ul. Zagrody	250 / 50.81%
	Nr 6 - lokal OSP we Wrzelowcu	Kamionka, Kluczkowice-Osiedle, Ożarów Drugi, Ożarów Pierwszy, Wrzelowiec	131 / 28.60%
	Nr 7 - lokal Szkoły Podstawowej w Wandalinie	Białowoda, Ludwików, Stanisławów, Wandalin	151 /41.26%
	Nr 8 - lokal świetlicy w Trzebieszy	Darowne, Kazimierzów, Majdan Trzebieski, Rozalin, Trzebiesza, Wola Rudzka-Pustelnia	135 / 43.27%
	Nr 9 - lokal Szkoły Podstawowej w Starych Komaszycach	Nowe Komaszyce, Stare Komaszyce, Truszków, Wólka Komaszycka	85 / 42.29%
	Nr 10 - lokal Szkoły Podstawowej w Kluczkowicach	Góry Kluczkowickie, Kluczkowice, Kręciszówka	131 / 46.95%
	Nr 11 - lokal Szkoły Podstawowej w Pusznie Godowskim	Dąbrowa Godowska, Puszno Godowskie, Puszno Skokowskie	98 / 47.80%
	Nr 12 - lokal świetlicy w Emilcin	Dębiny, Emilcin, Ruda Godowska, Ruda Maciejowska, Sewerynówka	107 / 54.04%
	Nr 13 - lokal Szkoły Podstawowej w Skokowie	Janiszkowice, Leonin, Nowy Franciszków, Skoków, Stary Franciszków, Zosin	101 / 41.74%
	Nr 14 - lokal Szkoły Podstawowej w Ćwiętalce	Ćwiętalka, Świdry, Wandalin-Widły, Zadole	106 / 61.99%
	Nr 15 - lokal Szkoły Podstawowej w Niezdowie	Niezdów	140 / 54.05%
	Nr 16 - lokal świetlicy w Elżbiecie	Elżbieta, Elżbieta-Kolonia	71 / 36.22%
	Nr 17 - Zakład Karny w Opolu	więźniowie	1 / 100 %
	Nr 18 - Powiatowe Centrum Zdrowia w Opolu	pacjenci	0 / 0,00 %

Imię i nazwisko kandydata	Obwód głosowania	Wsie/Ulice	Liczba głosów / procenty
SŁAWOMIR PLIS	Nr 1 - lokal Opolskiego Centrum Kultury	Opole Lubelskie: ul. Cicha, ul. Ignacego Krasickiego, ul. Józefa Piłsudskiego, ul. Kolejowa, ul. Kościelna, ul. Lipowa, ul. Lubelska od nr 1 do nr 44, ul. Męczenników Getta, ul. Nowy Rynek, ul. Partyzancka, ul. Piekarska, ul. Pocztowa, ul. Podzamcze, ul. Puławska, ul. Stary Rynek, ul. Strażacka, ul. Syndykacka, ul. Szpitalna, ul. Tadeusza Kościuszki	420 głosów / 47.03%
	Nr 2 - lokal Spółdzielni Mieszkaniowej	Opole Lubelskie: ul. mjr Hieronima Dekutowskiego	471 / 48.06%
	Nr 3 - lokal Szkoły Podstawowej Nr 2	Górna Owczarnia, Opole Lubelskie: ul. Długa nieparzyste od nr 33 do końca oraz parzyste od nr 56 do końca, ul. por. Bolesława Frańczaka	472 / 46.92%
	Nr 4 - lokal Biblioteki Publicznej	Góry Opolskie, Opole Lubelskie: ul. Armii Krajowej, ul. Batalionów Chłopskich, ul. Boczna, ul. Cmentarna, ul. Długa nieparzyste od nr 1 do nr 31 oraz parzyste od nr 2 do nr 54, ul. Elizy Orzeszkowej, ul. Garbarska, ul. Gen. Władysława Sikorskiego, ul. Górna, ul. Kardynała Stefana Wyszyńskiego, ul. Wojska Polskiego, ul. gen. Władysława Andersa, ul. Jana Tarły, ul. Polna, ul. Południowa, ul. Projektowana, ul. Romualda Traugutta, ul. Stanisława Konarskiego, ul. Władysława Broniewskiego, ul. Zajezierze	284 / 47.81%
	Nr 5 - lokal Szkoły Podstawowej	Grabówka, Jankowa, Pomorze, Wola Rudzka, Zajączków, Opole Lubelskie: ul. Leśna, Lubelska od nr 45 do końca, ul. Pomorska, ul. Rybacka, ul. Szkolna, ul. Zagrody	242 / 49.19%
	Nr 6 - lokal OSP we Wrzelowcu	Kamionka, Kluczkowice-Osiedle, Ożarów Drugi, Ożarów Pierwszy, Wrzelowiec	327 / 71.40%
	Nr 7 - lokal Szkoły Podstawowej w Wandalinie	Białowoda, Ludwików, Stanisławów, Wandalin	215 / 58.74%
	Nr 8 - lokal świetlicy w Trzebieszy	Darowne, Kazimierzów, Majdan Trzebieski, Rozalin, Trzebiesza, Wola Rudzka-Pustelnia	177 / 56.73%
	Nr 9 - lokal Szkoły Podstawowej w Starych Komaszycach	Nowe Komaszyce, Stare Komaszyce, Truszków, Wólka Komaszycka	116 / 57.71%
	Nr 10 - lokal Szkoły Podstawowej w Kluczkowicach	Góry Kluczkowickie, Kluczkowice, Kręciszówka	148 / 53.05%
	Nr 11 - lokal Szkoły Podstawowej w Pusznie Godowskim	Dąbrowa Godowska, Puszno Godowskie, Puszno Skokowskie	107 / 52.20%
	Nr 12 - lokal świetlicy w Emilcin	Dębiny, Emilcin, Ruda Godowska, Ruda Maciejowska, Sewerynówka	91 / 45.96%
	Nr 13 - lokal Szkoły Podstawowej w Skokowie	Janiszkowice, Leonin, Nowy Franciszków, Skoków, Stary Franciszków, Zosin	141 / 58.26%
	Nr 14 - lokal Szkoły Podstawowej w Ćwiętalce	Ćwiętalka, Świdry, Wandalin-Widły, Zadole	65 / 38.01%
	Nr 15 - lokal Szkoły Podstawowej w Niezdowie	Niezdów	119 / 45.95%
	Nr 16 - lokal świetlicy w Elżbiecie	Elżbieta, Elżbieta - Kolonia	125 / 63.78%
	Nr 17 - Zakład Karny w Opolu	więźniowie	0 / 0,00 %
	Nr 18 - Powiatowe Centrum Zdrowia w Opolu	pacjenci	0 / 0,00 %

Potrącenie pieszej

Ze złamaną ręka trafiła do szpitala kobieta potracona na przejściu dla pieszych w Opolu Lubelskim. Do wypadku doszło w czwartek na ul. Partyzanckiej.

Z policyjnych ustaleń wynika, że zawiniła 71-letnia piesza, mieszkanka Opola Lubelskiego. Do potrącenia doszło w momencie przechodzenia przez przejście dla pieszych.

Jak informuje policja kobieta wchodząc na „zebrę" nie rozejrzała się czy może bezpiecznie przejść i wkroczyła wprost pod nadjeżdżającego volkswagena. Za kierownicą siedziała 23-letnia mieszkanka gminy Chodel. Obie uczestniczki zdarzenia były trzeźwe.

71-latka trafiła do szpitala. Jej życiu nie zagraża niebezpieczeństwo. Doznała złamania kości przedramienia. Sprawą zajmie się sąd. Policja sporządza materiały procesowe.

ja

Laur Aktywnego Seniora przyznany

W tym roku doceniona została pani Ewa Iskra. To do niej powędrowała statuetka Laur Aktywnego Seniora przyznana z okazji Międzynarodowego Dnia Osób Starszych.

Fot.OCK

W tym roku do Lauru Aktywnego Seniora nominowani byli Ryszard Możdżeń, Jan Goldman i Ewa Iskra

Nagroda wręczana jest od pięciu lat przez władze gminy Opole Lubelskie, w dowód uznania dla osób, które poprzez swoją działalność przyczyniają się do poprawy jakości życia osób starszych.

Tym razem kapituła doceniła aktywność Ewy Iskry z Opola Lubelskiego – orędowniczki harcerstwa. Dostrzeżone zostało zaangażowanie pani Ewy w życie muzyczno-kulturalne miasta, a także członkostwo w komisjach konkursowych festiwali i przeglądów muzycznych organizowanych przez Opolskie Centrum Kultury. Pani Ewa współtworzyła również śpiewnik harcerski „100 piosenek na stulecie Harcerstwa Polskiego".

Do Lauru Aktywnego Seniora nominowani byli również Jan Goldman i Ryszard Możdżeń. Trzecia nominowana kandydatka nie życzyła sobie podawania jej nazwiska na łamach prasy.

AC

KINO OPOLANKA ZAPRASZA

Data	Film	Godzina	Wersja	Cena biletu
8-10 listopada	Kapitan Morten i Królowa Pająków	16.00	2D dubbing	Normalny 15 zł/ Ulgowy 12zł
8-10 listopada	Venom	17.45	3D dubbing	Normalny 15 zł/ Ulgowy 12 zł
8-10 listopada	7 Uczuć	20.00	2 D	Normalny 15 zł/ Ulgowy 12 zl

JECHALI WĘŻYKIEM

Data	Miejsowość	Sprawca	Pojazd	Promile
20 października	Karczmiska	57-letni mieszkanka gm. Karczmiska	fiat cinquecento	0,6 promila
22 października	Dobre	54-letni mieszkaniec gm. Wilków	ciągnik rolniczy	0,6 promila
24 października	Chodel	39-letni mieszkaniec gm. Kraśnik	suzuki	1 promil
25 października	Osiny	55-letni mieszkaniec gm. Chodel	mercedes	ponad 2 promile

eprasa.pl b85a184655

STRONĘ REDAGUJE:
Agnieszka Ciekot
tel. 517 070 790
agnieszka.ciekot@gmail.com

Kogo poparły na burmistrza wsie, a kogo miasto?

W pierwszej turze wyborów na burmistrza Poniatowej kandydat PiS wygrał z obecnie urzędującym burmistrzem startującym z listy PSL. Na Karczmarczyka głosowała wieś, za Wyroślakiem poszło miasto.

Na 12 obwodów wyborczych kandydat PiS wygrał w siedmiu. Paweł Karczmarczyk największe poparcie dostał w obwodzie 10, czyli Poniatowej Wsi i Poniatowej Koloniach – przekroczyło ono 68 procent. Ale jeszcze większe, 75-procentowe, odnotował w szpitalu. Najmniej głosów zdobył w „czwórce". To okręg obejmujący ulice Bema, Młodzieżową, Słoneczną, Żeromskiego, a także część Nałęczowskiej i 1 Maja.

Zygmunt Wyroślak wygrał w pięciu obwodach. Wszystkie zlokalizowane były w mieście. Najwięcej głosów (ponad 57 procent) dostał w „dwójce" – lokalu wyborczym w Szkole Podstawowej w Poniatowej, gdzie głosowali mieszkańcy ulic Brzozowa, Szkolna i część Nałęczowskiej. Obecnie urzędujący włodarz Poniatowej przegrał z kretesem w największych wsiach – Poniatowa Wieś i Kraczewice.

Trzeci kandydat na burmistrza Poniatowej, Andrzej Wojcinowicz, najwyższe poparcie – przekraczające 12 procent - dostał w obwodzie nr 5. Głosowali tu mieszkańcy ulic: 11 Listopada, Wojska Polskiego, Fabryczna nr 4, Leśna, Modrzewiowa, Ogrodowa, Partyzantów i Zwycięstwa.

AC

Imię i nazwisko kandydata	Obwód głosowania	Wsie/Ulice	Liczba głosów /procenty
PAWEŁ KARCZMARCZYK	1 - Gimnazjum w Poniatowej	Henin, Poniatowa ulice: Henin, Jaśminowa, Kraczewicka od 2 do 15, Kraczewicka od 18 do 36 parzyste, Kraczewicka od 37d do końca, Lawendowa, Leśniczówka, Magnoliowa, Opolska, Rozwojowa, Różana, Sporniak, Wylotowa.	418 głosów / 47.83%
	2 - Szkoła Podstawowa w Poniatowej	Poniatowa ul.: Brzozowa, Nałęczowska nr od 7 do 15, Szkolna.	283 głosów / 36.56%
	3 - Świetlica PSM w Poniatowej	Poniatowa ul.: Kraczewicka nr od 17 do 23 nieparzyste, 1 Maja nr od 5 do 11 nieparzyste	225 głosów / 45.09%
	4 - Gminne Przedsiębiorstwo Gospodarki Komunalnej w Poniatowej	Poniatowa ul. Gen. Józefa Bema, Młodzieżowa, Nałęczowska nr 2, 4, 6, Słoneczna, Stefana Żeromskiego, 1 Maja nr od 2 do 8 parzyste.	194 głosów / 33.92%
	5 - Centrum Kultury Promocji i Turystyki	Poniatowa ul.: 11 Listopada, Wojska Polskiego, Fabryczna nr 4, Leśna, Modrzewiowa, Ogrodowa, Partyzantów, Zwycięstwa	160 głosów / 34.19%
	6 - Świetlica PSM Nasz Dom w Poniatowej	Poniatowa ul.: Cicha, Dębowa, Fabryczna od nr 5 do końca, Jasna, Kolejowa, Krokusowa, Lubelska, Młynki, Osiedlowa, Sosnowa, Wspólna, Zachodnia, Zielona	291 głosów / 45.40%
	7 - Szkoła Podstawowa w Niezabitowie	Kocianów, Niezabitów, Niezabitów-Kolonia, Obliźniak, Wólka Łubkowska, Zofianka	266 głosów / 58.08%
	8 - Szkoła Podstawowa w Kowali Drugiej	Kowala Pierwsza, Kowala Druga, Spławy	287 głosów / 61.99%
	9 - Szkoła Podstawowa w Kraczewicach Prywatnych	Kraczewice Prywatne, Kraczewice Rządowe, Szczuczki-Kolonia	338 głosów / 64.75%
	10 - Szkoła Podstawowa w Poniatowej Kolonii	Poniatowa-Kolonia, Poniatowa (wieś)	257 głosów / 68.35%
	11 - Społeczna Szkoła Podstawowa w Dąbrowie Wronowskiej	Dąbrowa Wronowska, Plizin	146 głosów / 47.40%
	12 - Powiatowe Centrum Zdrowia	Szpital	6 głosów / 75.00%

Imię i nazwisko kandydata	Obwód głosowania	Wsie/Ulice	Liczba głosów /procenty
ANDRZEJ WOJCINOWICZ	1 - Gimnazjum w Poniatowej	Henin, Poniatowa ul.: Garażowa, Henin, Jaśminowa, Kraczewicka od nr 2 do 15, Kraczewicka od 18 do 36 parzyste, Kraczewicka od 37d do końca, Kraczewicka od 25 do 35 nieparzyste, Lawendowa, Leśniczówka, Magnoliowa, Opolska, Przechodnia, Rozwojowa, Różana, Sporniak, Wylotowa	47 głosów / 5.38%
	2 - Szkoła Podstawowa w Poniatowej	Poniatowa ul.: Brzozowa, Nałęczowska nr od 7 do 15, Szkolna	46 głosów / 5.94%
	3 - Świetlica PSM w Poniatowej	Poniatowa ul.: Kraczewicka nr od 17 do 23 nieparzyste, 1 Maja nr od 5 do 11 nieparzyste	35 głosów / 7.01%
	4 - Gminne Przedsiębiorstwo Gospodarki Komunalnej w Poniatowej	Poniatowa ul. Gen. Józefa Bema, Młodzieżowa, Nałęczowska nr 2, 4, 6, Słoneczna, Stefana Żeromskiego, 1 Maja nr od 2 do 8 parzyste	76 głosów / 13.29%
	5 - Centrum Kultury Promocji i Turystyki	Poniatowa ul.: 11 Listopada, Wojska Polskiego, Fabryczna nr 4, Leśna, Modrzewiowa, Ogrodowa, Partyzantów, Zwycięstwa	59 głosów / 12.61%
	6 - Świetlica PSM Nasz Dom w Poniatowej	Poniatowa ul.: Cicha, Dębowa, Fabryczna od nr 5 do końca, Jasna, Kolejowa, Krokusowa, Lubelska, Młynki, Osiedlowa, Sosnowa, Wspólna, Zachodnia, Zielona	51 głosów / 7.96%
	7 - Szkoła Podstawowa w Niezabitowie	Kocianów, Niezabitów, Niezabitów-Kolonia, Obliźniak, Wólka Łubkowska, Zofianka	38 głosów / 8.30%
	8 - Szkoła Podstawowa w Kowali Drugiej	Kowala Pierwsza, Kowala Druga, Spławy	21 głosów / 4.54%
	9 - Szkoła Podstawowa w Kraczewicach Prywatnych	Kraczewice Prywatne, Kraczewice Rządowe, Szczuczki-Kolonia	23 głosy / 4.41%
	10 - Szkoła Podstawowa w Poniatowej Kolonii	Poniatowa-Kolonia, Poniatowa (wieś)	20 głosów / 5.32%
	11 - Społeczna Szkoła Podstawowa w Dąbrowie Wronowskiej	Dąbrowa Wronowska, Plizin	27 głosów / 8.77%
	12 - Powiatowe Centrum Zdrowia	Powiatowe Centrum Zdrowia	1 głos / 12.50%

Imię i nazwisko kandydata	Obwód głosowania	Wsie/Ulice	Liczba głosów /procenty
ZYGMUNT WYROŚLAK	1 - Gimnazjum w Poniatowej	Henin, Poniatowa ul.: Garażowa, Henin, Jaśminowa, Kraczewicka od nr 2 do 15, Kraczewicka od 18 do 36 parzyste, Kraczewicka od 37d do końca, Kraczewicka od 25 do 35 nieparzyste, Lawendowa, Leśniczówka, Magnoliowa, Opolska, Przechodnia, Rozwojowa, Różana, Sporniak, Wylotowa	409 głosów / 46.80%
	2 - Szkoła Podstawowa w Poniatowej	Poniatowa ul.: Brzozowa, Nałęczowska nr od 7 do 15, Szkolna	445 głosów / 57.49%
	3 - Świetlica PSM w Poniatowej	Poniatowa ul.: Kraczewicka nr od 17 do 23 nieparzyste, 1 Maja nr od 5 do 11 nieparzyste	239 głosów / 47.90%
	4 - Gminne Przedsiębiorstwo Gospodarki Komunalnej w Poniatowej	Poniatowa ul. Gen. Józefa Bema, Młodzieżowa, Nałęczowska nr 2, 4, 6, Słoneczna, Stefana Żeromskiego, 1 Maja nr od 2 do 8 parzyste	302 głosy / 52.80%
	5 - Centrum Kultury Promocji i Turystyki	Poniatowa ul.: 11 Listopada, Wojska Polskiego, Fabryczna nr 4, Leśna, Modrzewiowa, Ogrodowa, Partyzantów, Zwycięstwa	249 głosów / 53.21%
	6 - Świetlica PSM Nasz Dom w Poniatowej	Poniatowa ul.: Cicha, Dębowa, Fabryczna od nr 5 do końca, Jasna, Kolejowa, Krokusowa, Lubelska, Młynki, Osiedlowa, Sosnowa, Wspólna, Zachodnia, Zielona	299 głosów / 46.65%
	7 - Szkoła Podstawowa w Niezabitowie	Kocianów, Niezabitów, Niezabitów-Kolonia, Obliźniak, Wólka Łubkowska, Zofianka	154 głosy / 33.62%
	8 - Szkoła Podstawowa w Kowali Drugiej	Kowala Pierwsza, Kowala Druga, Spławy	155 głosów / 33.48%
	9 - Szkoła Podstawowa w Kraczewicach Prywatnych	Kraczewice Prywatne, Kraczewice Rządowe, Szczuczki-Kolonia	161 głosów / 30.84%
	10 - Szkoła Podstawowa w Poniatowej Kolonii	Poniatowa-Kolonia, Poniatowa (wieś)	99 głosów / 26.33%
	11 - Społeczna Szkoła Podstawowa w Dąbrowie Wronowskiej	Dąbrowa Wronowska, Plizin	135 głosów / 43.83%
	12 - Powiatowe Centrum Zdrowia	Powiatowe Centrum Zdrowia	1 głos / 12.50%

Chór Szczygiełki z kolejną nagrodą

Pierwsze miejsce, złoty dyplom i nagroda specjalna prezesa Radia Plus Polska – z takimi trofeami wrócił z Gniezna do Poniatowej dziecięcy chór Szczygiełki. Nasi mali chórzyści brali udział w VIII Ogólnopolskim Konkursie „Ars Liturgica", który pod koniec października odbył się w Gnieźnie.

- Konkurs ten należy do najbardziej prestiżowych imprez w tej dziedzinie sztuki, gromadząc najlepsze chóry w kraju – mówi Danuta Danielewicz, założycielka poniatowskich chórów.

W konkursie wzięło udział 27 chórów z całej Polski. Oczywiście nie mogło zabraknąć Ambasadorów Województwa Lubelskiego, czyli dziecięcego chóru Szczygiełki z Ogniska Pracy Pozaszkolnej w Poniatowej. Występ naszych chórzystów, którym dyrygowała Anna Maria Karwat, wzbudził zachwyt jurorów oraz publiczności.

Szczygiełki wykonały w Katedrze Gnieźnieńskiej pięć utworów sakralnych - „Gloria Deo" Joanny Garbacz (2018) - prapremierowe wykonanie, „O Salutaris Hostia" Pasquale Pisari z XVIII w., „Ave Maria" Otto Fischer (1901–1941), „Barka" opr. Joanna Garbacz, „Go down" Negro spirituals i „Siyahamba" hymn z Południowej Afryki w języku Zulu

Fot. Nadesłane

Seweryn Światek radnym

W poprzednim numerze publikowaliśmy nazwiska nowych radnych Rady Miejskiej w Poniatowej. Naszej uwadze umknęło jedno nazwisko – Seweryna Świątka z Dąbrowy Wronowskiej. Wkradł się też błąd w innym nazwisku. W związku z tym publikujemy dziś jeszcze raz pełną listę radnych Rady Miejskiej w Poniatowej kadencji 2018-2023. Mandaty wywalczyli: Janusz Nowomiejski, Krystyna Czuryszkiewicz, Aleksandra Szlachetka, Agnieszka Monika Klocek, Wojciech Pętek, Ewa Baranowska, Grzegorz Zburzyński, Łukasz Michał Pruchniak, Dariusz Grzeszczyk, Dariusz Głogowski, Aneta Poniatowska, Paweł Stachyra, Jan Wójcik, Dariusz Celejewski i Seweryn Świątek.

ja

eprasa.pl b85a184655

Gmina Wilków | Gmina Karczmiska | Gmina Łaziska

kom. 510 073 496
e-mail: opole@24wspolnota.pl

ARTYKUŁ SPONSOROWANY

Doświadczenie i skuteczność to podstawa

Szanowni Mieszkańcy Gminy Łaziska, dziękuję za głosy oddane na mnie w pierwszej turze wyborów na Wójta Gminy Łaziska. Każdy głos to dowód zaufania, jakim mnie obdarzyliście i motywator do dalszego, jeszcze skuteczniejszego działania na rzecz rozwoju naszej gminy i poprawy warunków życia mieszkańców. 4 listopada odbędzie się druga tura wyborów na Wójta Gminy Łaziska. Zapraszam do udziału w wyborach. I proszę o poparcie mojej kandydatury. Obiecuję, że nie zawiodę!

To są fakty. To udało się mnie i moim współpracownikom wykonać, gdy sprawowałem urząd Wójta Gminy Łaziska:

· doprowadzenie do zakończenia modernizacji wałów przeciwpowodziowych przy Wiśle,
· inwestycje drogowe – wykonane ponad 40 odcinków dróg gminnych o łącznej długości ponad 60 km,
· budowa chodnika w Kamieniu,
· wspólna z Powiatem Opolskim modernizacja drogi powiatowej Łaziska – Kluczkowice na odcinku o długości 3,5 km,
· dbałość o rozwój szkół i ich wyposażenie,
· budowa nowej hydroforni w Kolonii Kamień,
· stała troska o modernizację stacji wodociągowych w celu polepszenia zaopatrzenia mieszkańców w wodę,
· przyłączenie do Gminy Łaziska dwóch wsi – Kępy Gosteckiej i Kępy Soleckiej – z województwa mazowieckiego,
· udział w budowie mostu na Wiśle i nowego przebiegu drogi wojewódzkiej 747,
· stałe działanie i troska o polepszenie stanu dróg dojazdowych do pól,
· pozyskanie około 12 mln zł ze środków unijnych i krajowych na gminne inwestycje i projekty,
· pozyskanie dofinansowania i zakup trzech nowych samochodów strażackich oraz zakup pięciu używanych aut do Ochotniczych Straży Pożarnych,
· pozyskanie środków unijnych na budowę sali gimnastycznej przy gimnazjum w Łaziskach,
· stała dbałość o oświetlenie uliczne tj. wymiana lamp,
· pozyskanie środków na termomodernizację budynków szkół podstawowych w Łaziskach i Kępie Piotrawińskiej,
· pozyskanie dofinansowania unijnego na montaż solarów dla mieszkańców gminy,
· stała dbałość o doposażenie jednostek OSP w niezbędny sprzęt,
· wspieranie działalności stowarzyszeń z terenu gminy, działających przy Gminnej Bibliotece i Domu Kultury w Łaziskach, Braciejowicach i Kolonii Łaziska.

To są plany. Moje zamierzenia inwestycyjne na kolejne lata:

· konsekwentny rozwój i modernizacja infrastruktury drogowej i oświetleniowej, chodników i sieci wodociągowej,
· pozyskiwanie środków unijnych i krajowych na zadania i inwestycje gminne,
· termomodernizacja budynków szkół podstawowych w Łaziskach i Kępie Piotrawińskiej,
· montaż solarów słonecznych dla mieszkańców gminy,
· zdecydowane działania w celu doprowadzenia gazu ziemnego dla mieszkańców gminy,
· remont świetlic w Kępie Gosteckiej, Kolonii Łaziska, Zgodzie, Braciejowicach i Lesie Dębowym,
· dbanie o rozwój przedsięwzięć kulturalnych i społecznych mieszkańców gminy,
· współpraca z Policją, Państwową Strażą Pożarną i Ochotniczą Strażą Pożarną w celu wzmocnienia bezpieczeństwa mieszkańców,
· pozyskanie środków na skanalizowanie gminy oraz na budowę przydomowych oczyszczalni ścieków,
· dalsza modernizacja infrastruktury szkolnej i doposażenie szkół w celu polepszenia warunków nauki,
· budowa przedszkola w Łaziskach,
· przebudowa odcinka byłej drogi wojewódzkiej 747 od ronda w Kamieniu do samych Łazisk wraz z budową chodników,
· pozyskanie środków na chodnik we wsi Łaziska,
· budowa chodników w miejscowościach Piotrawin, Niedźwiada Duża, Braciejowice,
· wsparcie finansowe dla stowarzyszeń „Łaziszczanki” , „Powiślanki” oraz zabezpieczenie środków na rozwój pozostałych organizacji,
· wsparcie finansowe klubów sportowych z naszego terenu.

PiS

Materiał wyborczy finansowany przez KW Prawo i Sprawiedliwość

eprasa.pl b85a184655

STRONĘ REDAGUJE:
Agnieszka Ciekot
tel. 517 070 790
agnieszka.ciekot@gmail.com

Gmina Józefów nad Wisłą

Gmina Chodel

Gdzie wygrał Kapica, gdzie Piotrowski, a gdzie Guściora i Bąska?

Tak głosowały józefowskie wsie

Grzegorz Kapica zdyskwalifikował konkurentów w pierwszej turze. Największe poparcie, ponad 66 procent, otrzymał od mieszkańców wsi Prawno, Pocześle, Mariampol, Bór i Dębniak. Z kolei Dariusz Piotrowski w Chruślinie i okolicznych wioskach. Urszula Guściora swój największy wyborczy sukces miała w Prawnie, a Tomasz Bąska w Kaliszanach Kolonii. Dziś publikujemy wyniki, jakie kandydaci na burmistrza Józefowa nad Wisłą odnotowali w poszczególnych obwodach, na które podzielone zostały wioski i miasto. A było ich sześć.

AC

Imię i nazwisko kandydata	Obwód głosowania	Wsie	Liczba głosów /procenty
DARIUSZ PIOTROWSKI	1 - Zespół Szkół Ogólnokształcących w Józefowie nad Wisłą	Miasto Józefów nad Wisłą, Sołectwa: Kolczyn, Niesiołowice, Nietrzeba, Rybitwy, Spławy-Graniczna, Studnisko, Wólka Kolczyńska	272 głosów / 22.82%
	2 - Szkoła Podstawowa w Chruślinie	Chruślina, Chruślina-Kolonia, Chruślanki Mazanowskie, Owczarnia	88 głosów / 26.59%
	3 - Szkoła Podstawowa w Starych Boiskach	Boiska-Kolonia, Chruślanki Józefowskie, Idalin, Miłoszówka, Pielgrzymka, Stare Boiska, Stasin, Stefanówka, Ugory	79 głosów / 13.46%
	4 - Środowiskowy Dom Samopomocy w Prawnie	Bór, Dębniak, Mariampol, Mazanów-Michałów, Pocześle, Prawno	66 głosów / 18.23%
	5 - Remiza OSP w Basoni	Basonia, Nieszawa, Kolonia Nieszawa, Wałowice, Wałowice-Kolonia	47 głosów / 25.41%
	6 - Remiza OSP w Kaliszanach-Kolonii	Kaliszany-Kolonia, Łopoczno-Stare Kaliszany	19 głosów / 10.67%

Imię i nazwisko kandydata	Obwód głosowania	Wsie	Liczba głosów /procenty
URSZULA GUŚCIORA	1 - Zespół Szkół Ogólnokształcących w Józefowie nad Wisłą	Miasto Józefów nad Wisłą, Sołectwa: Kolczyn, Niesiołowice, Nietrzeba, Rybitwy, Spławy-Graniczna, Studnisko, Wólka Kolczyńska	141 głosów / 11.83%
	2 - Szkoła Podstawowa w Chruślinie	Chruślina, Chruślina-Kolonia, Chruślanki Mazanowskie, Owczarnia	29 głosów / 8.76%
	3 - Szkoła Podstawowa w Starych Boiskach	Boiska-Kolonia, Chruślanki Józefowskie, Idalin, Miłoszówka, Pielgrzymka, Stare Boiska, Stasin, Stefanówka, Ugory	54 głosów / 9.20%
	4 - Środowiskowy Dom Samopomocy w Prawnie	Bór, Dębniak, Mariampol, Mazanów-Michałów, Pocześle, Prawno	45 głosów / 12.43%
	5 - Remiza OSP w Basoni	Basonia, Nieszawa, Kolonia Nieszawa, Wałowice, Wałowice-Kolonia	20 głosów / 10.81%
	6 - Remiza OSP w Kaliszanach-Kolonii	Kaliszany-Kolonia, Łopoczno-Stare Kaliszany	16 głosów / 8.99%

Imię i nazwisko kandydata	Obwód głosowania	Wsie	Liczba głosów /procenty
GRZEGORZ KAPICA	1 - Zespół Szkół Ogólnokształcących w Józefowie nad Wisłą	Miasto Józefów nad Wisłą, Sołectwa: Kolczyn, Niesiołowice, Nietrzeba, Rybitwy, Spławy-Graniczna, Studnisko, Wólka Kolczyńska	650 głosów / 54.53%
	2 - Szkoła Podstawowa w Chruślinie	Chruślina, Chruślina-Kolonia, Chruślanki Mazanowskie, Owczarnia	202 głosów / 61.03%
	3 - Szkoła Podstawowa w Starych Boiskach	Boiska-Kolonia, Chruślanki Józefowskie, Idalin, Miłoszówka, Pielgrzymka, Stare Boiska, Stasin, Stefanówka, Ugory	435 głosów / 74.11%
	4 - Środowiskowy Dom Samopomocy w Prawnie	Bór, Dębniak, Mariampol, Mazanów-Michałów, Pocześle, Prawno	239 głosów / 66.02%
	5 - Remiza OSP w Basoni	Basonia, Nieszawa, Kolonia Nieszawa, Wałowice, Wałowice-Kolonia	107 głosów / 57.84%
	6 - Remiza OSP w Kaliszanach-Kolonii	Kaliszany-Kolonia, Łopoczno-Stare Kaliszany	102 głosów / 57.30%

Imię i nazwisko kandydata	Obwód głosowania	Wsie	Liczba głosów /procenty
TOMASZ BĄSKA	1 - Zespół Szkół Ogólnokształcących w Józefowie nad Wisłą	Miasto Józefów nad Wisłą, Sołectwa: Kolczyn, Niesiołowice, Nietrzeba, Rybitwy, Spławy-Graniczna, Studnisko, Wólka Kolczyńska	129 głosów / 10.82%
	2 - Szkoła Podstawowa w Chruślinie	Chruślina, Chruślina-Kolonia, Chruślanki Mazanowskie, Owczarnia	12 głosów / 3.63%
	3 - Szkoła Podstawowa w Starych Boiskach	Boiska-Kolonia, Chruślanki Józefowskie, Idalin, Miłoszówka, Pielgrzymka, Stare Boiska, Stasin, Stefanówka, Ugory	19 głosów / 3.24%
	4 - Środowiskowy Dom Samopomocy w Prawnie	Bór, Dębniak, Mariampol, Mazanów-Michałów, Pocześle, Prawno	12 głosów / 3.31%
	5 - Remiza OSP w Basoni	Basonia, Nieszawa, Kolonia Nieszawa, Wałowice, Wałowice-Kolonia	11 głosów / 5.95%
	6 - Remiza OSP w Kaliszanach-Kolonii	Kaliszany-Kolonia, Łopoczno-Stare Kaliszany	41 głosów / 23.03%

W SKRÓCIE

Burmistrz chce zatrudnić

Wczoraj (29 października) upłynął termin składania dokumentów w konkursie na stanowisko urzędnicze w Urzędzie Miasta Józefów nad Wisłą. Burmistrz zatrudnić chce urzędnika, który zajmować będzie się księgowością budżetową. Od kandydatów wymagane było wykształcenie wyższe oraz co najmniej trzyletni staż pracy w administracji publicznej na stanowisku związanym z księgowością budżetową i rozliczaniem podatku od towarów i usług. Kto dostanie posadę, poinformujemy w kolejnych numerach.

Rozstrzygają przetarg

Cztery firmy zainteresowane są odbudowaniem drogi gminnej w Ratoszynie Drugim. Urzędnicy rozstrzygają przetarg. Najtańszą ofertę złożyło przedsiębiorstwo Rol-Bud z Godowa, które gotowe jest wykonać całe przedsięwzięcie za 712 tys. zł. Najdroższa okazała się oferta kraśnickiej spółki PBI Infrastruktura – 890 tys.zł. Gmina na wykonanie zadania przeznaczyła 692 tys. zł. Odbudowany ma zostać blisko dwukilometrowy odcinek drogi, ale prace wykonywane będą w trzech miejscach. Pierwszy odcinek (980 m) - od skrzyżowania dróg gminnej z powiatową w Grądach do skrzyżowania drogi gminnej z drogami dojazdowymi do tzw. Kolonii Wodąca. Drugi odcinek (20 m) obejmuje przepust cieku Chodlik. Trzeci odcinek (962 m) biegnący przez tzw. Kolonię III w Ratoszynie Drugim. Do końca roku pojawić ma się tam nowa nawierzchnia asfaltowa i utwardzone pobocza.

Z rolnej na budowlaną

Ważna informacja dla mieszkańców gminy Józefów nad Wisłą zainteresowanych zmianą przeznaczenia swoich działek z rolnych na budowlane. Do 30 listopada możecie składać wnioski o wprowadzenie zmian do miejscowego planu zagospodarowania przestrzennego. Władze gminy noszą się z zamiarem przystąpienia do wprowadzenia zmian, dlatego też zachęcają mieszkańców do składania wniosków.

ja

Myśliwy dostał w pośladek

Wypadek na polowaniu w gminie Józefów nad Wisłą. Jeden z myśliwych został raniony. Policja ustala okoliczności zdarzenia.

asp. szt. Marcin Gentelman,
KPP w Opolu Lubelskim
Najprawdopodobniej był to rykoszet, nabój odbił się gdzieś od drzewa lub innej przeszkody i zranił w pośladek jednego z uczestników

W sprawie zdarzenia, w wyniku którego ranny został myśliwy z Puław, wszczęte zostało już policyjne dochodzenie. Doszło do niego 22 października w lasach wsi Bór.

- Sprawdzamy, czy mężczyzna nie został narażony na niebezpieczeństwo utraty życia lub zdrowia – mówi asp. szt. Marcin Gentelman z Komendy Powiatowej Policji w Opolu Lubelskim.

Policję zawiadomił o zdarzeniu organizator polowania. Poinformował, że jeden z uczestników miał zostać postrzelony. Kto miał dokonać postrzelenia, tego nie wiedział. I policja do dzisiejszego dnia też nie wie, choć na miejscu funkcjonariusze próbowali odwzorować przebieg polowania i ustalić, jak doszło do wypadku.

Pod uwagę brana jest również i inna wersja.

- Najprawdopodobniej był to rykoszet, nabój odbił się gdzieś od drzewa lub innej przeszkody i zranił w pośladek jednego z uczestników. To było delikatne rozcięcie - informuje Gentelman.

Myśliwy trafił do szpitala. Został opatrzony i po trzech godzinach wrócił na miejsce. Uczestnicy polowania byli trzeźwi.

ac

14-latek poszkodowany w wypadku

Opolska policja ustala okoliczności wypadku w Starych Boiskach (gm. Józefów nad Wisłą). Ze wstępnych ustaleń wynika, że zawiniła kobieta jadąca samochodem marki Suzuki, która wymusiła pierwszeństwo na nastolatku jadącym skuterem.

Do wypadku doszło 21 października. Doprowadziła do niego 70-letnia mieszkanka Kraśnika. Kobieta włączała się do ruchu i nie ustąpiła pierwszeństwa przejazdu jadącemu skuterem. Kierował nim 14-latek z Kraśnika. W wyniku zderzenia został poszkodowany. Doznał wstrząśnienia mózgu i ogólnych potłuczeń. Trafił do szpitala. Jego życiu nie zagraża niebezpieczeństwo. Obydwoje byli trzeźwi.

JA

Fot.Policja

Na szczęście 14-letniemu skuterzyście nie poważnego się nie stało

eprasa.pl b85a184655

R E K L A M A

Szanowni Państwo,
Drodzy Mieszkańcy miasta i gminy Poniatowa,

PiS

pragnę serdecznie podziękować Państwu za liczny udział w wyborach oraz głosy oddane na moją osobę. Dziękuję również za oddane głosy na kandydatów do Rady Miejskiej oraz do Rady Powiatu startujących z list Prawa i Sprawiedliwości.

Zwycięstwo w pierwszej turze wyborów na Burmistrza to dla mnie wielki zaszczyt ale również wielkie zobowiązanie. Wierzę, że wykonana przez nas wspólna praca podczas kampani wyborczej uświadomiła nam wszystkim, że nasze miasto potrzebuje zmian aby mogło się skutecznie rozwijać. ***Ten rozwój to realizacja mojego programu wyborczego przy współpracy z nowo wybraną Radą Miejską, w której Państwa decyzją mamy większość.***

Przed nami druga tura wyborów - ***powtórzmy nasz sukces i konsekwentnie dokonajmy dobrego wyboru w dniu 4 listopada.***

Jeszcze raz serdecznie dziękuję za okazane zaufanie i zapraszam do udziału w drugiej turze wyborów.

Z wyrazami szacunku

szacunek, współpraca, odpowiedzialność

Szanowni Państwo,

w pełni popieram kandydaturę Pana Pawła Karczmarczyka na stanowisko Burmistrza Poniatowej. Jestem pewien że Pan Paweł będzie gwarantem rozwoju miasta i gminy Poniatowa. Dlatego zwracam się do Państwa z prośbą o udział w drugiej turze wyborów na Burmistrza Poniatowej i proszę o oddanie głosu na Pana Pawła.

Z wyrazami szacunku

Andrzej Wojcinowicz

kredyty gotówkowe

Zmieniamy logo,
nie zasady!

Mistrzowski Kredyt Gotówkowy
od 3,99%[1] RRSO 12,02%

24-300 Opole Lubelskie
ul. Lubelska 37
czynne pon.–pt. 8.00–16.00

Santander Consumer Bank

[1] Dla Mistrzowskiego Kredytu Gotówkowego oferowanego przez Santander Consumer Bank S.A. z siedzibą we Wrocławiu wyliczenia na podstawie przykładu reprezentatywnego na dzień 03.07.2018 r. ustalonego zgodnie z ustawą o kredycie konsumenckim są następujące: stała stopa oprocentowania kredytu: 5,99%, całkowity koszt kredytu: 5 091,99 zł obejmuje: prowizję: 2 213,72 zł, odsetki: 2 870,17 zł, opłatę za wypłatę gotówki w kasie oddziału Banku: 8,10 zł. Rzeczywista Roczna Stopa Oprocentowania (RRSO) 12,02%, całkowita kwota kredytu (bez kredytowanych kosztów): 15 000 zł; czas obowiązywania umowy: 48 miesięcy; całkowita kwota do zapłaty: 25 459,12 zł; wysokość 47 miesięcznych rat 535,39 zł, wysokość ostatniej 48 raty 535,31 zł.
Propozycja dotyczy Mistrzowskiego Kredytu Gotówkowego z wnioskowaną kwotą od 6 000 zł do 35 000 zł z maks. okresem kredytowania 60 miesięcy i dostępna jest dla nowych Klientów Banku rozumianych jako pełnoletnie osoby fizyczne, posiadające pełną zdolność do czynności prawnych, z min. dochodem 2 500 zł netto, posiadających min. 5-miesięczną historię kredytową w raporcie BIK w sektorze bankowym, których na dzień zawarcia umowy o kredyt gotówkowy nie łączy i nie łączyła żadna umowa: pożyczki/kredytu gotówkowego, pożyczki/kredytu konsolidacyjnego, karty kredytowej, kredytu ratalnego z Santander Consumer Bankiem lub Santander Consumer Finanse S.A. lub AIG Bank Polska S.A.
Niniejsza propozycja nie jest ofertą w rozumieniu art. 66 Kodeksu Cywilnego. Decyzja o warunkach i przyznaniu kredytu z uwzględnieniem oceny aktualnej sytuacji Klienta zostanie podjęta przez Santander Consumer Bank S.A. Szczegóły sprawdź w oddziałach Banku lub na www.santanderconsumer.pl.

eprasa.pl b85a184655