NA KOGO POSTAWIĄ POLACY W DRUGIEJ TURZE? \3

PIĄTEK
03|07|2020

DZIENNIK ELBLĄSKI.pl

cena 4 zł (w tym 8% VAT)

„Dziennik Elbląski"
12 003
polubień na FB

ISSN 0137-9127 NR INDEKSU 350176 \\\ NAKŁAD 18 246 NR 150 (20 270) \\\ NA TERENIE POZOSTAŁYCH POWIATÓW UKAZUJE SIĘ JAKO GAZETA OLSZTYŃSKA

Fot. archiwum jednostki

NAUCZYŁY SIĘ ZOSTAWIAĆ PRACĘ ZA KRATĄ \8

168 MLN NA DROGI WARMII I MAZUR \2

CIĄGLE WIERZĘ W NOWE OTWARCIE \4

CO KRYJĄ TARCZE ANTYKRYZYSOWE? \5

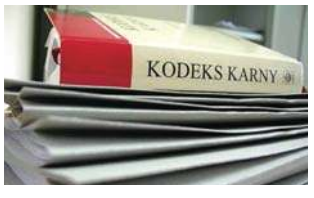

ZROZUMIAŁAM TEN ZACHWYT MAZURAMI \6

WINYLE WRÓCIŁY DO ŁASK \10

15 LAT SPRZEDAWAŁAM SWOJE CIAŁO \11

ISSN 0137-9127
27
9 770137 912156

eprasa.pl b90d741adf

www.gazetaolsztynska.pl
www.dziennikelblaski.pl
portal regionalny www.wm.pl

REDAKTOR NACZELNY
Igor Hrywna

ZASTĘPCY REDAKTORA NACZELNEGO
Monika Nowakowska
Bartosz Orliński

MEDIA SPOŁECZNOŚCIOWE
Bartosz Orliński
b.orlinski@gazetaolsztynska.pl

REDAKTORZY WYDANIA
Monika Nowakowska 89 539 76 40
Piotr Sucharzewski sport@gazetaolsztynska.pl

WYDANIE ONLINE
tel. 89 539 74 83
internet@gazetaolsztynska.pl

GAZETAOLSZTYNSKA.PL
redakcja@gazetaolsztynska.pl
tel. 89 539 74 83

REDAKCJA MIEJSKA W OLSZTYNIE
tel. 89 539 75 00, 89 539 76 40
redakcja@gazetaolsztynska.pl

PRENUMERATA E-WYDAŃ
tel. 89 539 76 65
prenumerata@gazetaolsztynska.pl

PATRONATY
patronaty@wm.pl

DZIAŁ SPRZEDAŻY REKLAM W OLSZTYNIE
ul. Tracka 5, TEL. 89 539 74 53, 89 539 77 77
reklama@gazetaolsztynska.pl

CENTRALNE BIURO OGŁOSZEŃ W OLSZTYNIE
ul. Partyzantów 28,
tel. 89 539 74 80, 81, 82

REDAKCJA W ELBLĄGU
ul. Rybacka 35, 82-300 Elbląg
tel. 55 611 46 00
gazeta@dziennikelblaski.pl

REKLAMA W ELBLĄGU
ul. Rybacka 35
tel. 55 236 18 02, 55 611 46 01
reklamy@dziennikelblaski.pl

WYDAWCA
Grupa WM Sp. z o.o.
ul. Tracka 5, 10-364 Olsztyn

PREZES
Jarosław Tokarczyk

DRUK
Drukarnia Prasowa GRUPY WM Sp. z o.o.
Olsztyn, ul. Tracka 7, tel. 89 539 74 21

Redakcja nie zwraca niezamówionych tekstów oraz zastrzega sobie prawo dokonywania skrótów w publikowanych listach i nadesłanych materiałach. Redakcja nie odpowiada za treść ogłoszeń. Wydawca zastrzega sobie prawo odmowy przyjęcia ogłoszenia sprzecznego z zasadami moralnymi lub prawem.

168 MLN NA DROGI WARMII I MAZUR

INWESTYCJE W TYSIĄCE KILOMETRÓW DRÓG NA WARMII I MAZURACH ZAPOWIEDZIAŁ WCZORAJ NA KONFERENCJI PRASOWEJ W OLSZTYNIE WICEMINISTER INFRASTRUKTURY RAFAŁ WEBER. TO PLANY NA NAJBLIŻSZE 10 LAT.

Fot. Kamil Olszewski

Wczoraj wiceminister infrastruktury Rafał Weber podsumował programy budowy dróg, rozwoju przewozów autobusowych i budowy obwodnic

Zanim wiceminister infrastruktury pojawił się w Warmińsko-Mazurskim Urzędzie Wojewódzkim, żeby razem z wojewodą Arturem Chojeckim przekazać dziennikarzom dobre informacje, pojechał do pobliskiej Rusi. Tu spotkał się z lokalnymi samorządowcami i na miejscu doglądał realizacji inwestycji finansowanej z Funduszu Dróg Samorządowych. To droga przecinająca miejscowość. Jest przedsięwzięciem realizowanym we współpracy samorządów powiatowego i gminnego. I tu pojawiła się pierwsza dobra informacja na przyszłość. Wiceminister poinformował, że w tym i w przyszłym roku przewidziane są do rozdysponowania 3 miliardy 200 milionów złotych z Funduszu Dróg Samorządowych. W przyszłym roku Warmia i Mazury będą miały w swojej dyspozycji 168 milionów złotych. Nabór wniosków składanych przez samorządy na dofinansowanie z rządowego projektu ruszy już w przyszłym tygodniu.

Najwyraźniej wiceminister był zadowolony ze sposobu wydanych do tej pory przez samorządy, które skorzystały z funduszu drogowego, inwestując w drogę przecinającą Ruś. W dobrej atmosferze wymieniał uprzejmości zarówno z lokalnym sołtysem, jak i wójtem. Spotkanie w Rusi nie przez przypadek zostało zorganizowane pod wiatą autobusową. Jednym z tematów omawianych rzez wiceministra infrastruktury była realizacja zadań finansowanych z Funduszu Rozwoju Przewozów Autobusowych.

Okazuje się jednak, że zainteresowanie samorządów korzystaniem z tego funduszu, z którego można inwestować w odbudowę transportu autobusowego, jest w regionie niewielkie. Wojewoda warmińsko-mazurski Artur Chojecki nie krył pewnego zakłopotania, podsumowując dotychczasowe działania podjęte w regionie z tego funduszu. Z dostępnych informacji wynika, że po te pieniądze sięgnął jedynie samorząd powiatu kętrzyńskiego.

— Jeżeli samorządy zaangażują się w Program Przewozów Autobusowych, to będzie i dobra infrastruktura i dobre połączenia pozwalające naszym mieszkańcom łatwiej przemieszczać się między miejscowościami, a także po całej Polsce i Europie, bo przecież rośnie sieć autostrad — mówił Artur Chojecki.

Już w sali konferencyjnej urzędu wojewódzkiego wiceminister infrastruktury podał dziennikarzom szczegóły wieloletniego programu związanego z Funduszem Dróg Samorządowych.

— Tych środków w kolejnych latach nie zabraknie. W całej perspektywie 10-letniego programu mamy do przekazania 36 mld złotych. Myślę, że gdy po 10 latach dokonamy podsumowania, to drogi lokalne — gminne i powiatowe będą wyglądały zupełnie inaczej, zdecydowanie lepiej. Zależy nam na tym, by drogi te wyglądały jak najlepiej, bo one służą do codziennego poruszania się Polaków. One służą, by dotrzeć do miejsca pracy, szkoły, do kościoła, ośrodka zdrowia czy kultury, miejsca rekreacji, wypoczynku, obiektu sportowego — powiedział dziennikarzom wiceminister Rafał Weber.

To nie koniec dobrych informacji. Trzecią ważną sprawą, z którą wiceminister infrastruktury przyjechał na Warmię i Mazury było zaprezentowanie założeń programu budowy 100 obwodnic. Wiceminister jednym tchem wyliczył te, które mają powstać na terenie Warmii i Mazur.

— W ramach tego programu chcemy zbudować obwodnice Szczytna, Gąsek, Smolajn, Pisza i Olsztyna oraz Dywit. Na liście rezerwowej pojawiła się obwodnica Dobrego Miasta, bo mam nadzieję, że będą oszczędności i w przyszłości możliwa będzie jej budowa — zapowiedział Rafał Weber.

Przypomnijmy. Z poprzedniej edycji Funduszu Dróg Samorządowych na Warmii i Mazurach wsparcie uzyskało 151 zadań: 48 powiatowych i 103 gminne, co pozwoliło na budowę, przebudowę lub remont 273 kilometrów dróg: 152 km powiatowych i 122 km gminnych. Limit na dofinansowanie zadań realizowanych przez samorządy województwa warmińsko-mazurskiego wyniósł wówczas 178,6 mln zł. Prace prowadzone z tych pieniędzy powinny być zakończone z 2020 rokiem. Nabór wniosków ze strony samorządów, który rozpocznie się w nadchodzącym tygodniu, to możliwość finansowania zadań w roku 2021.

W konferencji prasowej wiceministra Rafała Webera i wojewody Artura Chojeckiego uczestniczyli również były wiceminister infrastruktury Jerzy Szmit oraz Paweł Czemiel, doradca ministra infrastruktury i budownictwa oraz radny warmińsko-mazurskiego sejmiku wojewódzkiego.

— Teraz nadrabiamy brak inwestycji w infrastrukturę, która była bolączką przez wiele poprzednich lat — stwierdził Jerzy Szmit. **SK**

REKLAMA

195200TBS-C-K

eprasa.pl b90d741adf

NA KOGO POSTAWIĄ POLACY?

NIECO PONAD TYDZIEŃ DZIELI NAS OD DECYDUJĄCEGO STARCIA ANDRZEJA DUDY Z RAFAŁEM TRZASKOWSKIM. STAWKĄ JEST NIE TYLKO PREZYDENTURA NA KOLEJNE PIĘĆ LAT, ALE TEŻ TO, JAKA BĘDZIE POLSKA.

Kto wygra II turę wyborów, to pytanie zadaje sobie dziś większość Polaków. Większe szanse ma urzędujący prezydent, choćby dlatego, że w I turze dostał ponad 2,5 mln głosów więcej niż jego rywal Rafał Trzaskowski. Jednak Andrzej Duda musi walczyć o nowe głosy, jeśli chce być pewny reelekcji. A kandydat KO nie ma nic do stracenia, a wygrać może wszystko. Teraz los obu kandydatów jest tak naprawdę w rękach elektoratów ich dotychczasowych kontrkandydatów, a to ponad 5 mln osób, ale też tych bez mała 10,7 mln Polaków, którzy 28 czerwca nie poszli głosować. A trzeba pamiętać, że pięć lat temu to właśnie ta grupa wyborców zdecydowała o ostatecznym wyniku wyborów, bo do urn poszło w drugiej turze o prawie 1,9 mln osób więcej niż w pierwszej.

Na pierwszy rzut oka sytuacja wydaje się klarowna. Andrzej Duda w porównaniu do wyborów sprzed pięciu lat znacznie poprawił swój wynik, wygrywając teraz w 13 województwach. Rafał Trzaskowski wygrał tylko w trzech na północnym zachodzie: w Lubuskiem i w obu województwach nadmorskich. Z tej prostej arytmetyki wynikałoby, że wygraną Andrzej Duda ma w kieszeni, a już na pewno, gdyby do jego wyniku dodać wszystkie głosy, które padły na innego prawicowego kandydata Krzysztofa Bosaka z Konfederacji. Tyle że nie wiadomo, jako zagłosują wyborcy Bosaka, on sam mówi swoim wyborcom o głosowaniu w drugiej turze zgodnie z własnym sumieniem. — Konfederacji jest równie daleko do prezydenta Andrzeja Dudy, jak i Rafała Trzaskowskiego, żaden z nich nie zabiegał o jakąkolwiek bliskość z naszym środowiskiem, dlatego nie zasługują na nasze poparcie — stwierdził Krzysztof Bosak.

Robi się więc ciekawie, zwłaszcza gdy zsumujemy wyniku Rafała Trzaskowskiego i Szymona Hołowni, których elektorat jest zbliżony światopoglądowo. Łączny wynik jest wyższy o 160 tys. niż ten, jaki uzyskał Andrzej Duda. Jak się zachowa elektorat Szymona Hołowni? Tu też kandydat na prezydenta daje swoim sympatykom wolną rękę, ale... Szymon Hołownia powiedział wśrodę, że w II turze wyborów prezydenckich zagłosuje przeciw Andrzejowi Dudzie, czyli na Rafała Trzaskowskiego. A ten chce wpisać do swojego programu postulaty Hołowni, który uważa, że niezależna prezydentura „powinna opierać się na trzech wetach: „demokratycznym", „zielonym" i „samorządowym".

Fot. Zbigniew Woźniak
Andrzej Duda

Rafał Trzaskowski

W grze jest też 432 tys. głosów, które zebrał Robert Biedroń. A kandydat Lewicy na prezydenta już następnego dnia po wyborach zapowiedział kogo poprze, mówiąc jakie cechy musi mieć przyszły prezydent.

— Żebyśmy wybrali za 2 tygodnie prezydenta RP, który będzie także rzecznikiem głosu lewicy, tych wyborczyń i wyborców, którzy pokładają nadzieję w Polsce postępowej, otwartej, tolerancyjnej, zrównoważonego rozwoju, Polsce, która nikogo nie wyklucza, nikogo nie zostawia z tyłu — mówił Biedroń, dodając: — Dzisiaj naturalnym wydaje się, że taką osobą jest Rafał Trzaskowski.

Jego zwolennicy albo zrobią to samo i poprą kandydata KO, albo zostaną w domach. Poparcie Andrzeja Dudy nie wchodzi w rachubę.

Do zagospodarowania z I tury jest jeszcze prawie 460 tys. głosów, które zebrał lider PSL. Sam Władysław Kosiniak-Kamysz powiedział, że weźmie udział w drugiej turze, ale nie zdradził kogo poprze. Co zrobią jego zwolennicy? Tu na dwoje babka wróżyła. Z jednej strony elektorat PSL to wieś i małe miejscowości, miasteczka, a więc bliżej mu do Andrzeja Dudy niż Rafała Trzaskowskiego, ale PSL jest w opozycji, co może oznaczać przerzucenie głosów na kandydata opozycji, który pozostał w grze.

Są jeszcze głosy pozostałych pięciu kandydatów. W sumie nieco ponad 150 tys. Do kogo trafią? Tu nie ma mądrych. Tak samo zresztą jak nie sposób przewidzieć wynik dogrywki 12 lipca. Wprawdzie słynny jasnowidz z Człuchowa Krzysztof Jackowski przewiduje zwycięstwo Andrzeja Dudy w stosunku prawie 53 proc. do 47 proc., ale to zwykłe wróżenie z fusów. Pojawiają się też już pierwsze sondaże przed druga turą. Czy warto zawraca sobie nimi głowę, tym bardziej że w tych sprzed pierwszej tury, szczególnie w przypadku Andrzeja Dudy i Rafała Trzaskowskiego rozstrzał był duży? Bo w przypadku Andrzeja Dudy to 41-52 proc, a Rafała Trzaskowskiego — 23-31 proc.

Na pewno pomocne w podjęciu decyzji na kogo zagłosować byłyby debaty prezydenckie, ale debata w mediach komercyjnych została odwołana, bo odmówił w niej udziału Andrzej Duda. A nie wiadomo, czy na debacie, którą robi telewizja publiczna w Końskich 6 lipca, pojawi się Rafał Trzaskowski. Na pewno czeka nas ciekawy finał wyborów.

Jednak 12 lipca to już wakacje w pełni. Jeśli więc wyjeżdżamy na urlop, nie będzie nas 12 lipca w domu, a chcemy zagłosować, to musimy pójść do naszego urzędu gminy (miasta) i wziąć zaświadczenie o prawie do głosowania.

— Z takim zaświadczeniem będziemy mogli głosować w dowolnej komisji wyborczej — mówi Piotr Sarnacki, dyrektor delegatury Krajowego Biura Wyborczego w Olsztynie. — Zaświadczenie możemy uzyskać do przyszłego piątku, a więc do 10 lipca. Jeśli ktoś wziął takie zaświadczenie przed I turą, to jest ono ważne także na drugą turę.

Pamiętajmy też, że jeśli przed I turą dopisaliśmy się do spisu wyborów w innej miejscowości (tak zrobiło w kraju online prawie 390 tys. wyborców przed I turą), a teraz chcielibyśmy głosować już u siebie, to jest to możliwie już tylko na podstawie zaświadczenia, a te musimy pobrać w gminie, gdzie dopisaliśmy się do spisu wyborców. Jeżeli teraz przed drugą turą chcemy się dopisać do spisu wyborców w innej gminie, to mamy czas na to do 7 lipca do północy.

W pierwszej turze było sporo zamieszania z głosowaniem korespondencyjnym. Zdarzały się przypadki, że komisje nie bardzo wiedziały, co mają zrobić z dostarczoną do lokalu kopertą. Otóż zgodnie z prawem komisja powinna najpierw sprawdzić, czy w kopercie jest prawidłowo wypełnione oświadczenie głosującego, a następnie znajdującą się w niej drugą kopertę z kartą do głosowania, co istotne musi być zaklejona, wrzucić od razu do urny. A nie odkładać gdzieś na bok, jak to się zdarzało w pierwszej turze.

W porównaniu z pierwszą turą będą też istotne zmiany organizacyjne w samych lokalach wyborczych wynikające ze względów sanitarnych. Jak poinformował minister zdrowia Łukasz Szumowski, bez kolejki będą mogły oddać swój głos osoby powyższej 60 roku życia, wyborcy niepełnosprawni, kobiety w ciąży oraz osoby z dziećmi do 3 roku życia. Pozostałe zasady sanitarne, obowiązujące podczas I tury wyborczej, nie zostały zmienione.

— Zasady te się sprawdziły. Obecnie większe zagrożenie zakażeniem koronawirusa występuje podczas pobytu w sklepie, niż w lokalu wyborczym — stwierdził minister zdrowia.

Andrzej Mielnicki

REKLAMA

GO TO RZETELNA STRONA REGIONU

gazetaolsztynska.pl
TWORZYMY JĄ DLA CIEBIE

195200TBS-a-K

eprasa.pl b90d741adf

CIĄGLE WIERZĘ W NOWE OTWARCIE

— Z UPOREM MANIAKA WIERZĘ, ŻE POROZUMIENIE Z PKP SA JEST JESZCZE MOŻLIWE. MY NA PEWNO ZROBIMY CO W NASZEJ MOCY, ABY OLSZTYN I JEGO MIESZKAŃCY DOSTALI TO, CO OBIECALIŚMY W 2013 ROKU. NIE WYCOFUJEMY SIĘ Z ŻADNEJ Z OBIETNIC. NAWET ZBUDUJEMY KŁADKĘ NA ZATORZE, ZAMIAST KOLEJARZY, KTÓRZY I Z TEGO SIĘ JUŻ WYCOFALI — MÓWI RAFAŁ TWAROWSKI, PREZES SPÓŁKI RETIAL PROVIDER, KTÓRA W MIEJSCU ISTNIEJĄCEGO DWORCA PKS PLANUJE BUDOWĘ GALERII Z FUNKCJĄ DWORCA AUTOBUSOWEGO ORAZ HOTELU.

— Mieszkańcy Olsztyna są zdziwieni i zaniepokojeni. Wspólnie z PKP walczyliście o niewpisywanie zespołu dworcowego do rejestru zabytków. A teraz wygląda na to, że kiedy już to osiągnęliście, to wasze drogi się rozeszły. Dlaczego tak się stało?

— Sami nie do końca rozumiemy, co się stało. Otrzymywaliśmy i ciągle otrzymujemy, co gorsza fałszywy przekaz od zarządzających PKP SA. Piszą i mówią, że są z nami w dialogu, że czekają na nasze odniesienie się do ich koncepcji, że liczą na porozumienie z nami i „pod pewnymi warunkami" na zintegrowanie, które według nich jest wciąż możliwe, ich budynku z naszym. A fakty temu przeczą. Nikt z nami nie rozmawia, stawia nam się jedynie dyktat do przyjęcia i zatwierdzenia, a propozycje integracji z ich strony to korytarz, kanał, tunel, który według ich pomysłu ma na poziomie -1 (pod ziemią) łączyć nasze budynki i zamknąć temat integracji obiektów w ramach Zintegrowanego Centrum Komunikacyjnego. Prezes PKP SA, Pan Krzysztof Mamiński zapewniał nas — mamy to na piśmie — że jak tylko wybiorą projektanta, to podpiszą z nami wszystkie umowy o współpracy i będzie dla nas po stronie kolejarzy odpowiedni sparing partner do uzgodnień koncepcyjnych. Na zarządzie PKP uchwała o podpisaniu z nami umowy była procedowana w okolicach połowy października 2017 roku. Mamy pisemne zapewnienie, że 17 października 2017 roku mamy ją podpisać. Nie doszło do tego. To była już ówcześnie któraś z kolei próba podpisania czegokolwiek z PKP SA — najbardziej zaawansowana. Okazało się, że mimo iż zaraz po wyborze projektanta w sierpniu 2019 i naszym z nimi spotkaniu na początku września 2019 roku, nie doszło — z winy PKP SA — do żadnych spotkań roboczych. Poza krótkim spotkaniem w listopadzie, na którym pokazano nam wstępny projekt dworca i spotkaniem w grudniu z zarządem, nie doszło do żadnej współpracy pomiędzy nami a PKP w kwestii uzgodnienia wspólnej koncepcji, pomimo iż PKP miało nasza koncepcje od 2017 roku oraz wybrani projektanci znali ją od wrześni a 2019 roku.

— Pana zdaniem PKP SA od początku chciało realizować swój projekt oddzielnie czy też coś zadziało się „po drodze"? Kiedy odczuł pan, że PKP SA skłania się ku samodzielnej inwestycji?

— Tak, wspólnie walczyliśmy o niewpisywanie dworców na listę zabytków. To dla nas był jasny sygnał, że PKP SA wie, że istniejemy, wie, jakie mamy oczekiwania, rozmawiamy, jesteśmy partnerami. Wierzyliśmy w zapewnienia zarządu. To nas może uśpiło. Pierwszym takim zgrzytem było to wzmiankowane już przeze mnie spotkanie w listopadzie i kolejne w grudniu z zarządem PKP SA. Nie otrzymaliśmy, mimo składanych obietnic, koncepcji dworca do jakiejkolwiek jej oceny, opinii, odniesienia się na etapie jej prac. Dopiero w końcówce maja 2020 otrzymaliśmy oficjalna jej wersję. Przez 9 miesięcy PKP SA ignorowało nas, po to, aby zaprojektować sobie swój projekt oderwany od planów ZCK, od zapisów planu zagospodarowania przestrzennego, od ustaleń historycznie poczynionych z miastem, od ustaleń poczynionych z nami. W wyniku wspomnianego spotkania z zarządem PKP w grudniu 2020, 17 grudnia na prośbę prezesa Mamińskiego wysłaliśmy nową wersję umowy o współpracy. Do maja 2020 nikt z PKP SA się do nas w jej sprawie nie odezwał. Mimo licznych nalegań i próśb nie otrzymaliśmy żadnej kontrpropozycji, żadnej uwagi, żadnego komentarza do niej. A gdy już otrzymaliśmy je, umowa stała się po ich zmianach nic nieznaczącym listem intencyjnym.

Fot. Zbigniew Woźniak

Rafał Twarowski, prezes spółki Retial Provider, która w miejscu istniejącego dworca PKS planuje budowę galerii z funkcją dworca autobusowego oraz hotelu

— Budynki zaplanowane przez PKP SA i Retail Provider powinny być spójne architektonicznie i funkcjonalnie, ale mają stanowić również całość z już zbudowanym przez miasto Zintegrowanym Centrum Przesiadkowym. A to znaczy, że obaj inwestorzy powinni uzgadniać swoje plany. Jak często rozmawialiście i rozmawiacie o tym z PKP? W ogóle rozmawiacie?

— W ogóle nie toczą się żadne rozmowy techniczne, warsztatowe, koncepcyjne, i nigdy się nie toczyły. Nie udało nam się nam umówić i doprowadzić do spotykań roboczych naszych francuskich architektów ze światowym dorobkiem architektonicznym, z wykonawcami projektu dworca. A myślę, że dużo by wszystkie strony na tym zyskały. Doświadczenie naszych projektantów jest przeogromne, i na pewno dużo nauczyliby się twórcy koncepcji dworca kolejowego z wymiany doświadczeń – a są to dość młodzi stażem i dokonaniami projektanci.

— „Przy spełnieniu określonych warunków obydwie inwestycje mogą zostać funkcjonalnie ze sobą powiązane". Takie zdanie mogliśmy przeczytać w niedawnym komunikacie PKP. Wie pan, o jakie warunki chodzi? A może o ich istnieniu dowiedzieliście się dopiero z mediów?

— PKP proponuje w swojej koncepcji połączenie naszych budynków korytarzem o szerokości 2,7 metra długości prawie 100 m - to jest ich pomysł na integracje, który zaproponowali. Nie ma na to zgody prezydenta Olsztyna, nie ma na to zgody naszej. To ma być prawdziwe ZCK — harmonijnie ustrukturyzowana przestrzeń w centrum miasta Olsztyna, brama do miasta, wizytówka stolicy regionu, i tak to trzeba traktować, i tak to trzeba zaprojektować. Trzymamy się zasad i ustaleń tych samych od początku.

— Projekt, który PKP ostatnio nam pokazało, może się podobać lub nie. To kwestia gustu. Wy jednak do tej pory nie pokazaliście swojego. Kiedy to zrobicie?

— Zapraszamy 8 lipca na konferencję prasową, na której projektanci z SUD Architects z Lyonu pokażą koncepcję ZCK. Musimy mieć kilka dni na przeprojektowanie naszych dotychczasowych zamierzeń, w sytuacji, w której dworzec zaproponowany przez PKP jest dużo większy niż nam się wydawało, że będzie.

— Dzisiaj, aby coś zbudować i wy, i PKP, musicie mieć na to zgodę olsztyńskiego ratusza. Jest jednak prawna możliwość, dzięki któremu decyzja w sprawie budowy dworca PKP może przejść do kompetencji wojewody w oparciu o przepisy dotyczące tzw. zamkniętych terenów kolejowych. Co wtedy?

— To jest właśnie przejaw tej siły i arogancji, którą dzisiaj stosuje wobec nas PKP SA, w tym Małgorzata Zielińska, członek zarządu PKP SA. Wykonany przez nią ruch 22 czerwca po spotkaniu trójstronnym z prezydentem i nami oraz innymi interesariuszami projektu, polegający na nocnym wysyłaniu wiadomości prasowych do mediów, był kuriozalny. Wysłanie niezaakceptowanej przez nikogo i w sumie skrytykowanej na tym spotkaniu wersji dworca do mediów, i w ślad za tym do publicznej wiadomości, uważam za bardzo niefortunne z jej strony. Dodatkowo opatrzone nieprawdziwymi deklaracjami, informacjami i oczekiwaniami wobec nas które są obiektywnie nie do spełnienia. Przypomnę, że spotkanie skończyło się apelem prezydenta Grzymowicza o podjęcie prac wspólnych z nami nad poprawieniem tej koncepcji pokazanej przez PKP. Ja w imieniu Retail Provider też zaapelowałem o to I zadeklarowałem gotowość naszego zespołu do podjęcia tych prac.

— „PKP SA ...jest otwarta na współpracę z zarządcami sąsiednich nieruchomości w celu umożliwienia realizacji ich projektu. Chociaż przepisy prawa nie wymagają zawarcia porozumienia w tej kwestii, PKP SA jest gotowa do współpracy, również w formie porozumień, które ułatwią realizację obu inwestycji." To cytat z wypowiedzi pani Małgorzaty Zielińskiej. Może Pan to skomentować?

— Nie jesteśmy zarządcami sąsiednich nieruchomości, ale ich właścicielami — to po pierwsze. Po drugie chciałbym wiedzieć jakie przepisy prawa powodują, że nie ma wymogu zawarcia porozumienia z nami co do wspólnego Planu Zagospodarowania Terenu dla całego obszaru — jak stanowi Miejscowy Plan Zagospodarowania Przestrzennego? Czy tym prawem jest prawo siły? Wielkiego państwowego PKP SA wobec prywatnego polskiego dewelopera? Czy tym prawem jest wciągnięcie w to wojewody warmińsko-mazurskiego? To przecież wybrana przez mieszkańców wolnych wyborach Rada Miasta uchwala plan zagospodarowania przestrzennego. Jesteśmy ignorowani, pomijani, nasze propozycje leża po 9 miesięcy — koncepcja, i po 5 miesięcy — umowa — w szufladach PKP, a teraz pani Zielińska nawołuje do zawierania porozumień? I starszy nas presją czasu projektu unijnego, straszy prezydenta mówiąc, że PKP wycofa się z realizacji dworca, a ministerstwo funduszy i polityki regionalnej wycofa środki na inne programy? A ja pisałem do prezesów PKP, PKP PLK, do ministerstwa infrastruktury, funduszy i polityki regionalnej, informując wszystkich w marcu tego roku, że czas ucieka, a my nie pracujemy nad koncepcją. Nikt mnie nie słuchał. Zostałem zignorowany. Mamy na to całą grubą dokumentację takiej korespondencji. Pani prezes zaprasza nas na spotkania — stwarza wrażenie otwartości i gotowości do współpracy, rozmawia z prezydentem Olsztyna, a po nocy rozsyła prezentację nowego dworca PKP do mediów. To jest ta otwartość?

— Wierzy pan nadal w kompromis, w porozumienie z PKP SA?

— Wierzę, że to jest jeszcze możliwe. My na pewno zrobimy co w naszej mocy, aby Olsztyn i jego mieszkańcy dostali to, co obiecaliśmy w 2013 roku. Nie wycofujemy się z żadnej z obietnic. Nawet zbudujemy kładkę na Zatorze, zamiast kolejarzy, którzy i z tego się już wycofali, mimo że w protokołach cytowanych na spotkaniu 22 czerwca przez prezydenta jest zapisane, że się do tego zobowiązują. Tylko najpierw trzeba stworzyć koncepcję funkcjonalną prawdziwego Zintegrowanego Centrum Komunikacyjnego, biorącą pod uwagę interesy wszystkich stron, przede wszystkim podróżnych i mieszkańców, i zrobić to w dialogu stron, w otwartej warsztatowej pracy, o którą od lat prosimy. A nie działać po cichu, bez kontaktu, bez brania pod uwagę prezentowanej koncepcji drugiej strony i zaskakiwać swojego partnera rozwiązaniami nie do przyjęcia, co gorsze niezgodnymi z ideą ZCK i w kontrze do oczekiwań miasta. My deklarujemy gotowość do pracy od zaraz nad takim rozwiązaniem dla Olsztyna. Może nasza prezentacja w przyszłym tygodniu da nowe otwarcie nam wszystkim. Ufam w to mocno. **mh**

eprasa.pl b90d741adf

CO KRYJĄ TARCZE ANTYKRYZYSOWE?

PANDEMIA KORONAWIRUSA WYMAGAŁA SZYBKIEGO DZIAŁANIA. GOSPODARKA STANĘŁA, ZACZĘŁY SIĘ ZWOLNIENIA, WIĘC TRZEBA BYŁO OPRACOWAĆ SYSTEM POMOCY PRZEDSIĘBIORCOM. PROBLEM W TYM, ŻE NIE WSZYSTKIE ZAPISY TARCZ ANTYKRYZYSOWYCH DOTYCZĄ TYLKO GOSPODARKI.

W przeciągu kilku miesięcy wirusowego chaosu rząd przedstawił aż cztery wersje tarczy antykryzysowej. Pod przykrywką przepisów dostosowanych do nowej sytuacji, a więc ułatwień dla przedsiębiorców i ochrony miejsc pracy, przeforsowano wiele kontrowersyjnych zapisów. Mamy zatem zmiany w kodeksie karnym, zbieraniu danych osobowych czy w udzielaniu informacji publicznej. My postanowiliśmy przeanalizować niektóre zapisy tarczy antykryzysowej, które nie mają nic wspólnego z gospodarką.

I tak do kodeksu karnego wróciła m.in. „kradzież szczególnie zuchwała", za którą ma grozić do ośmiu lat więzienia — trzy lata więcej niż za zwykłą kradzież. Wprowadzenie tego przepisu resort sprawiedliwości uzasadniał zwiększeniem liczby kradzieży. W Warszawie i okolicach miało być ich o 40 procent więcej. W projekcie tarczy 4.0 pojawiły się np. koncepcja szerszego stosowania kar łącznych (więcej niż jedno przestępstwo) oraz internetowego posiedzenia dotyczącego tymczasowego aresztowania. Chodzi o to, by oskarżony sam śledził rozprawę w sieci. Bez obrońcy. O zapisach ukrytych w tarczach wersji 1 i 2 pisaliśmy już w „Gazecie Olsztyńskiej". Dla przypomnienia — znoszono w nich m.in. obowiązek ogłaszania przetargów na zakupy spowodowane pandemią i uzasadniania takich zakupów. Przepisy tarczy umożliwiły też łatwiejsze pobieranie naszych danych osobowych. Od zakażonych nie wymagano już zgody na ich udostępnianie i przetwarzanie. To samo tyczy się operatorów sieci komórkowych, którzy mogli udostępniać dane lokalizacyjne bez naszej zgody.

Brak dyskusji społecznej

Konsultacji praktycznie nie było. Można powiedzieć, że przez pośpiech spowodowany sytuacją epidemiczną, ale to chyba naiwne podejście. Pierwsza tarcza zawiesiła np. wszystkie postępowania administracyjne, przez co obywatele mieli utrudniony dostęp do informacji publicznej. A sama tarcza 2.0 wprowadziła zmiany w... 62 ustawach. Do pierwszej wersji tarczy Sejm wprowadził wówczas (9 kwietnia) aż 95 zmian. Znalazły się tam np. zapisy o przedłużaniu kadencji władz związków sportowych, ważności praw jazdy czy przedłużenia ważności świadectw kontrolerów ruchu lotniczego. Później namieszano w Kodeksie wyborczym i odebrano uprawnienia Państwowej Komisji Wyborczej, żeby później je przywrócić. W konsekwencji wydrukowano miliony niepotrzebnych kart do głosowania. Z kolei w Kodeksie postępowania administracyjnego znalazły się zmiany, które pozwoliły Poczcie Polskiej np. przekształcenie przesyłek sądowych w wersję elektroniczną. Dopiero w poprawkach dodano zapis, że musi się na to zgodzić sam zainteresowany. Dużo zmieniło się też w Kodeksie pracy. Pracodawcy dostali możliwość dysponowania urlopem wypoczynkowym pracownika, więc mogli wskazać, kiedy ma wykorzystać zaległy urlop. Zmniejszanie wynagrodzeń też stało się łatwiejsze, a same cięcia mogą dotyczyć nawet roku.

Więcej możliwości i protest lekarzy

Tarcza 4.0 uzupełniła niektóre zapisy tarczy 2.0.

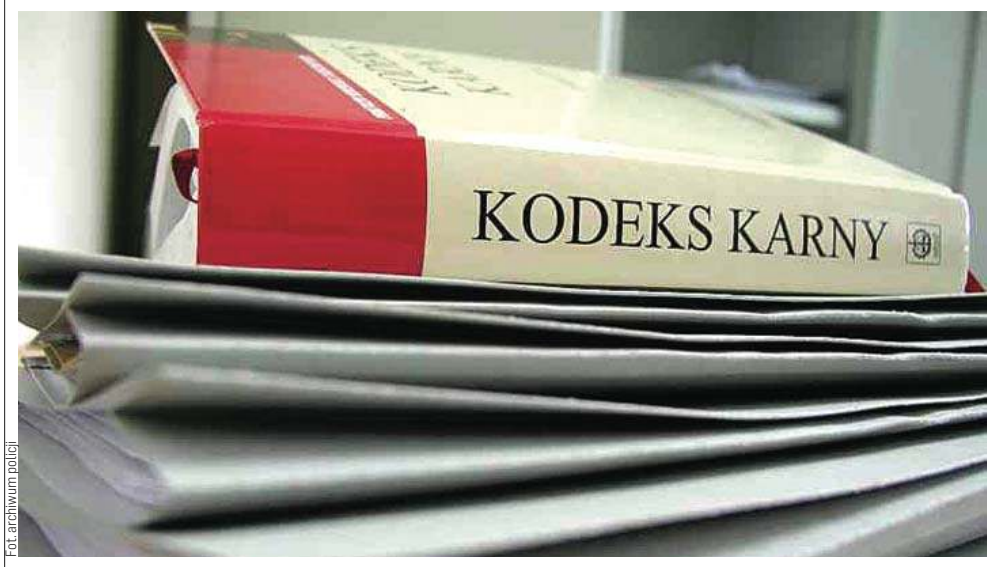

Fot. archiwum policji

Pod przykrywką przepisów dostosowanych do nowej sytuacji, a więc ułatwień dla przedsiębiorców i ochrony miejsc pracy, przeforsowano wiele kontrowersyjnych zapisów. Mamy zatem zmiany w kodeksie karnym, zbieraniu danych osobowych czy w udzielaniu informacji publicznej

Kwietniowa tarcza dała bowiem rządowi możliwość nakazania zwolnień np. w ministerstwach czy departamentach. Tarcza 4.0 rozszerzyła katalog. Tym samym Rada Ministrów może polecić redukcję zatrudnienia w organach władzy publicznej, sądach, ZUS-ie, czy administracji rządowej. Zrezygnowano jednak z prawa do redukcji zatrudnienia w sektorze finansów publicznych. Pierwotnie redukcje zatrudnienia miały zostać ograniczone jedynie do administracji rządowej i wojewodów. Ostatnie dni przebiegają też pod znakiem protestu lekarzy. Chodzi o zmiany w prawie karnym. Do prezydenta napisał prezes Naczelnej Rady Lekarskiej, który apelował o niepodpisywanie ustawy. Chodzi głównie o art. 37a. Ogranicza on prawo sądów do możliwości odstąpienia od wymierzenia kary pozbawienia wolności. Brzmi tak: „Jeżeli przestępstwo jest zagrożone tylko karą pozbawienia wolności nieprzekraczającą 8 lat, a wymierzona za nie kara pozbawienia wolności nie byłaby surowsza od roku, sąd może zamiast tej kary orzec karę ograniczenia wolności nie niższą od 3 miesięcy albo grzywnę ..."

Dzisiaj sąd może się bowiem zdecydować na grzywnę albo ograniczenie wolności, jeśli sprawca popełnił przestępstwo zagrożone karą maksymalnie do ośmiu lat więzienia. Po zmianach możliwość odstąpienia od więzienia będzie obowiązywać tylko wtedy, gdy kara nie przekraczałaby roku. Do tego minimalna kara ograniczenia wolności może wynieść co najmniej trzy miesiące. Zmiany krytykowało środowisko prawnicze. Na Twitterze znajdziemy wypowiedź dr. Mikołaja Małeckiego z UJ:

„Z ciekawości sprawdziłem komentarz do Kodeksu karnego z 69 r. Nawet wtedy pisano już, że sąd nie powinien wymierzać więzienia hipotetycznie, by je potem zamieniać, tylko od razu ma wybierać jedną z 3 kar. Tak jak jest w aktualnym 37a. Zmiana cofająca nas do komuny, zupełnie bez sensu". A teraz wystarczy przytoczyć, że przestępstwem zagrożonym karą nieprzekraczającą ośmiu lat więzienia jest np. narażenie na niebezpieczeństwo utraty życia lub zdrowia. I stąd właśnie protest lekarzy, bo uważają, że to zaostrzenie odpowiedzialności karnej za nieumyślny błąd lekarski.

— W DOBIE EPIDEMII KORONAWIRUSA LEKARZE STOJĄ NA PIERWSZEJ LINII WALKI Z ZAGROŻENIEM, RYZYKUJĄ SWOJE ŻYCIE I ZDROWIE ORAZ ZDROWIE SWOICH RODZIN (...).

Niepojęte jest więc dla nas, dlaczego w okresie tak trudnym dla lekarzy i całego społeczeństwa zaostrza się odpowiedzialność karną za ewentualne błędy medyczne — napisał do prezydenta Andrzej Matyja, prezes Naczelnej Rady Lekarskiej.

W sieci znajdziemy wiele komentarzy pod artykułami na temat zmian w prawie karnym. Lekarze podnoszą, że kolejny raz rząd zmienia, co do nich swoje podejście.

— Najpierw nas chwalą, a potem słyszymy, że chcą nas karać więzieniem za nieumyślne błędy lekarskie. One się zdarzają, ale to przecież nie są miliony przypadków miesięcznie — mówi nam anonimowo młoda lekarka spod Olsztyna.

Oprócz tego art. 37a nie odnosi się do konkretnego przestępstwa, więc podnoszono, że zmieni wymierzanie kar za wiele przestępstw. Wtedy właśnie okazało się, że gdy wziąć pod uwagę widełki ustawowego zagrożenia karą, to zmiany obejmą m.in.: pomocnictwo w nielegalnym przerywaniu ciąży, znieważenie prezydenta, nieumyślny błąd medyczny prowadzący do śmierci pacjenta czy przestępstwa przeciwko mieniu.

Rząd odpowiada

Z wyjaśnieniami od razu pospieszyło Ministerstwo Sprawiedliwości.

— To nieprawda, że przepisy w tarczy antykryzysowej 4.0 zaostrzają karę za nielegalną aborcję — ogłoszono.

W komunikacie resort wyraźnie podkreśla, że informacje podane przez „Fakty" TVN i Gazeta.pl są nieprawdziwe. W sprawie aborcji i karaniu za nią bezwzględnym więzieniem... — W rzeczywistości kara się nie zmienia i pozostaje taka sama, jak zostało to ustalone w 1997 r. — twierdzi resort.

Co do odpowiedzialności lekarzy również pojawiła się odpowiedź: — Ministerstwo nie planuje żadnych zmian legislacyjnych w tym zakresie. Pociągnięty do odpowiedzialności karnej może być lekarz, który przeprowadzi zabieg z naruszeniem przepisów ustawy. Kara wynosi do 3 lat pozbawienia wolności i Tarcza antykryzysowa 4.0 nic w tym zakresie nie zmieniła — mówi komunikat. — Zmiany, które znalazły się w Tarczy antykryzysowej 4.0, nie dotyczą więc aborcji, lecz poważnej przestępczości, zwłaszcza tej, która w ostatnim czasie się nasiliła. Chodzi o przestępstwa dolegliwe społecznie, w tym skierowane przeciwko mieniu, co w dobie walki z wirusem SARS-CoV-2 ma szczególne znaczenie.

Wskazano, że chodzi o kradzieże i oszustwa. Resort dodał, że wobec TVN i portalu Gazeta.pl zostaną podjęte „odpowiednie kroki prawne". Sejm przyjął jednak 91 ze 126 poprawek Senatu do tarczy 4.0. Ale jedną z poprawek, której Sejm nie uznał, było wykreślenie z tarczy zapisów o zmianach w Kodeksie karnym czy wykroczeń.

Zmiany w Tarczy antykryzysowej 4.0 są chyba najbardziej kontrowersyjne. Ale w pierwszej już wersji przemycano przepisy dotyczące prawa karnego — rozszerzono np. możliwość odbywania kary w systemie dozoru elektronicznego. W tym na osoby skazane na kary do 1,5 roku więzienia i — uwaga — ta zmiana miała być wprowadzona w nowelizacji Kodeksu karnego. Nowelizacji jednak nie uchwalono, bo do Trybunału Konstytucyjnego skierował ją w ubiegłym roku... Prezydent RP Andrzej Duda.

Prawnicy podnoszą więc, że póki Trybunał nie rozpoznał sprawy, to nie można uchwalać tych samych przepisów. Prezydent dostał jednak od Sejmu w tarczy do podpisu te same przepisy, które sam skierował do TK. I złożył pod nimi podpis.

Paweł Jaszczanin

Gazeta Olsztyńska zawsze pod ręką. Zaprenumeruj e-wydanie: kupgazete.pl

eprasa.pl b90d741adf

TRZEBA OTWIERAĆ SIĘ NA ŚWIAT

BIORĘ ŻYCIE GARŚCIAMI, A WPISANY W GENY OPTYMIZM DAJE MI SIŁĘ, BY CZYNIĆ SWOJE ŻYCIE DOBRYM I TAKIM, JAKIE CHCĘ — PISZE NA BLOGU „TRAVELOVER" PATRYCJA JASKOT. NAM OPOWIADA O WRAŻENIACH Z POBYTU NA WARMII I MAZURACH I O TYM, JAKIE LEKCJE WYCIĄGA Z PODRÓŻY.

— Piszesz na swoim blogu, że odkrywanie świata na własnych zasadach to najsłuszniejsza inwestycja. Taka świadomość towarzyszy ci od dawna?

— Pasja do podróży była we mnie od dziecka, ale nie zawsze były możliwości dalekich podróży. Odkąd pamiętam, rodzice kupowali mi książki. Moje ulubione to te o monumentach świata i atlasy. Całe dzieciństwo nad moim łóżkiem wisiała mapa świata. Znałam ją na pamięć. Mając 6 lat, z zamkniętymi oczami mogłam wskazać, gdzie leży Urugwaj, Honduras czy Gujana Francuska. Jako dziewczynka oglądałam w książkach Tadż Mahal, Copacabanę czy Mur Chiński i marzyłam, żeby w te miejsca kiedyś pojechać. Kiedy miałam 18 lat i zarobiłam pierwsze pieniądze, spakowałam się do plecaka, wzięłam do kieszeni 200 euro i ruszyłam stopem od Paryża, przez Lazurowe Wybrzeże do Włoch. Nocowałam pod gołym niebem, u ludzi z couchsurfingu, nie chodziłam po restauracjach, jadłam kupione w markecie najtańsze muffiny albo kuskus. Do dziś nie jem kuskusu, za to wyprawę wspominam jako jedną z najlepszych przygód w życiu. Kończę właśnie 30 lat i z radością mogę powiedzieć, że większość tych miejsc, do których wzdychałam w dzieciństwie, odhaczyłam już na swojej liście marzeń.

— Te pierwsze podróże były podobne do wyprawy za 200 euro?

— Byłam mistrzynią w wyławianiu promocji lotniczych. Zdarzało mi się na przykład polecieć do Włoch za 19 złotych, zjeść pizzę, wypić espresso i wrócić do Polski tego samego dnia. Wykorzystywałam każdą okazję.

— Trzeba mieć w sobie trochę szaleństwa, żeby się na to zdecydować?

— To kwestia decyzji i odwagi. Czasem ludzie pytają mnie, jak zacząć podróżować. Trzeba spakować plecak i wyjść z domu — odpowiadam. Brzmi banalnie, ale właśnie to jest najtrudniejsze — akt podjęcia decyzji. Kupuję bilet, robię research i ruszam.

— A dokąd? Który kierunek polecasz?

— Mam swoje ulubione miejsca w świecie jak chociażby Bali, Wyspy Galapagos, czy Brazylia, ale uważam, że każde miejsce warto zobaczyć, bo każdy kraj to zupełnie inne doświadczenie. Poza tym każda podróż jest świetną okazją do poznania samego siebie, to taka lekcja o sobie. Różne warunki i otoczenie dają nam różne sygnały i refleksje o sobie samym. I, co dla mnie ważne, wszędzie na świecie, gdzie byłam, poznawałam dobrych ludzi. Ja mocno wierzę w to, że świat jest dobry i to dobro od niego dostaję.

— Ale na tych dobrych ludzi trzeba się otworzyć...

— To prawda. Te wszystkie dobre rzeczy się dzieją, kiedy się na nie otwieramy. Jeśli zamykamy się na jeden plan, jedną opcję, to możemy wiele przegapić. Mimo że kocham spontany, zawsze zachęcam do tego, żeby do podróży przygotować się, poznać różne konteksty: społeczny, obyczajowy, kulturowy, polityczny, zrobić research, jednak nie musimy sztywno trzymać się planu. Warto wyluzować, wrzucić wolniejszy bieg. To zmienia jakość podróżowania, bo wtedy jesteśmy w stanie przyjąć to, co świat nam daje.

— A skoro o wolniejszym biegu mowa, to chyba warto zastanowić się, czy pandemia zmobilizuje nas do tego, żeby z większą odpowiedzialnością podejść do naszych turystycznych nawyków?

Fot. travelover.pl

Patrycja Jaskot — dziennikarka telewizyjna, reżyser programów, miłośniczka podróży i twórczyni marki CLOSH. Prowadzi blog „TraveLover".

— Ja od kilku lat mówię głośno o tym, że świat tonie w plastiku. Podróżowanie to nie tylko piękne kadry w pięknych sukienkach. Dlatego w swoich social mediach pokazuję nie tylko piękne krajobrazy i rajskie plaże, ale też miejsca, które są pełne śmieci. Tak jak jest naprawdę. Robię zdjęcie również wtedy, kiedy moje nogi w oceanie zamiast ryb otaczają reklamówki. Zależy mi na tym, żeby moi odbiorcy byli świadomi tego, że sytuacja naszej planety, zmiany klimatyczne, to nie są fanaberie ekologów, ale realna sytuacja, która dzieje się na Ziemi. Na swoich kanałach poruszam temat świadomego podróżowania i filozofii zero waste. Zdaję sobie jednocześnie sprawę, że w dzisiejszym świecie trudno całkowicie wykluczyć plastik, możemy go maksymalnie ograniczyć. Trochę tkwimy w błędnym kole, bo gdybyśmy chcieli żyć eko na sto procent, musielibyśmy zrezygnować np. z samochodów czy latania samolotami. W moim przypadku jest tak, że wprowadziłam masę zmian w życiu codziennym, wiele plastikowych produktów zamieniłam na ekologiczne, z naturalnych składników, segreguję śmieci, praktycznie nie jem mięsa i tak dalej, bo wierzę w metodę małych kroków.

— Ten sprzeciw wobec plastiku znalazł swoje odbicie w twojej działalności.

— To prawda. Założyłam markę ekologicznych ubrań, które są lepsze i zdrowsze zarówno dla naszej planety, jak i naszego ciała. Szyjemy ubrania z takich surowców jak bambus, eukaliptus, konopia, bawełna organiczna, a cały proces, od szycia po wysyłkę, jest jak najbardziej eko. Łącznie z pieczątką z ekologicznym tuszem, którą stemplujemy pudełko!

— To ciekawe, że my, trzydziestolatkowie, tak bardzo uciekamy od tego, co w czasach naszego dzieciństwa było przez nas tak pożądane.

— Jesteśmy pokoleniem, które wychowało się na zgrzewkach plastikowej wody, sztucznych oranżadach, serkach topionych i słodzonych jogurtach, bo to było wówczas „wow". Rzeczywistość i świadomość się zmieniły, na szczęście.

— A świadomość, że Mazury są fajne, to kiedy się u ciebie pojawiła?

— Urodziłam się i wychowałam na Śląsku, ale razem z rodzicami sporo podróżowaliśmy po Polsce. Dobrze znaliśmy Pomorze czy południe Polski, ale jakoś nigdy nie było nam po drodze na Mazury. Pięć lat temu, kiedy już mieszkałam w Warszawie, to się w końcu zmieniło. Wtedy zrozumiałam ten zachwyt związany z Mazurami, o którym słyszałam w opowieściach znajomych.

— Czym on był wywołany?

— Dla mnie wspaniałe było to, że mogę wsiąść na rower, objechać jezioro, a jak mi się zachce, to i drugie, i trzecie. Mogę poleżeć na pomoście, popływać, pójść do lasu. Jestem zachwycona tradycyjnymi, mazurskimi chatami i architekturą. Absolutnie rozumiem hasło: Mazury to cud natury!

— Ostatnio pojawiłaś się na Warmii i Mazurach po to, żeby pokazać, jak można spędzić tu aktywnie czas. A tymczasem (widziałam!) było też sporo łasuchowania (śmiech). Coś mi się obiło o uszy, że po powrocie konieczny był nawet detoks sokowy.

— To prawda (śmiech). Po Warmii i Mazurach podróżowałam wspólnie z Filipem, który prowadzi blog „Głodny Świata", więc jedliśmy naprawdę dużo i smacznie. Ale po odpoczynku ruszałam spalić te kalorie.

— A jaki jest na to najlepszy sposób?

— MIŁOŚNIKOM ADRENALINY POLECAM MOTOLOTNIĘ. LOT NAD JEZIOREM KISAJNO I NAD GIŻYCKIEM ZROBIŁ NA MNIE OGROMNE WRAŻENIE.

Ja uwielbiam latać, kocham przestrzeń. Latając na motolotni, można poczuć się jak na rozpędzonym rowerze, który wzbija się w powietrze, poczuć na sobie zapach wiatru. Od przestrzeni nie dzieli nas nic.

— A bliżej ziemi?

— Miłośnicy rowerów na Warmii i Mazurach będą zachwyceni. Wiele agroturystyk i hoteli oferuje rowery gościom, więc nie trzeba zabierać swojego. Miejsc

eprasa.pl b90d741adf

do rowerowych przejażdżek nie brakuje. Natomiast dla ambitnych rowerzystów polecam Wschodni Szlak Rowerowy Green Velo. Świetne jest to, że na jego stronie internetowej można zaplanować sobie trasę, która będzie przebiegać przez wybrane przez nas punkty. Poza tym przecież Mazury bez pływania, kajakowania czy motorówek się nie liczą! Polecam spływ kajakowy po Kanale Elbląskim, który jest ewenementem na skalę światową. Muszę przyznać jednak, że po takich aktywnościach nie ma nic przyjemniejszego niż skorzystanie z ruskiej bani. Czy można sobie wyobrazić lepsze zwieńczenie aktywnego dnia niż wieczór w saunie pośrodku lasu, pod gwieździstym niebem, gdzie w ramach przerwy między gorącymi seansami człowiek kładzie się na mokrej od rosy trawie, która pachnie latem... Dla takich momentów warto żyć!

— Żyje się dla momentów, ale co do nich prowadzi? Jak doszłaś do momentu, w którym podróżowanie jest już sposobem na życie?

— 10 lat spędziłam w telewizji i robiłam wszystko, żeby moja praca wiązała się właśnie z podróżami. Realizowałam takie programy jak „Azja Express" czy „Ameryka Express", służbowo jeździłam do Ekwadoru, Gwatemali czy na Sri Lankę. Zwiedziłam z kamerą sporą część Europy. Byłam też na misji dziennikarskiej w Kenii, co było jednym z najważniejszych doświadczeń w moim życiu. Łączyłam więc pasję z pracą, choć od jakiegoś czasu odpoczywam od telewizji. Teraz swoją twórczą energię przerzuciłam na bloga i social media, dzięki którym mogę ludziom pokazywać świat.

— Rezygnacja ze stałej pracy to chyba nie jest łatwa decyzja?

— Nie jest, ale teraz wiem, że bym jej nie zmieniła. Jestem wolna. Zresztą tym, co mnie zafascynowało w czasie podróży po Warmii i Mazurach, był fakt, że spotkałam wiele osób, które postanowiły zupełnie zmienić swoje życie. Porzuciły pracę w korporacjach, żeby kupić kawałek ziemi, zbudować pasiekę albo zajmować się kozami i produkcją serów. To świetne, że są ludzie, którzy mają odwagę, żeby żyć w zgodzie z sobą i naturą.

— Wspomniałaś o Kenii, która była punktem przełomowym. Dlaczego?

— Spędziłam trochę czasu z różnymi kenijskimi plemionami. Zajmowałam się tam tematem obrzezania dziewczynek. Temat trudny i bolesny, szczególnie dla wyzwolonej kobiety z Europy. Teoretycznie i oficjalnie, obrzezanie dziewczynek jest zakazane przez konstytucję kenijską. Jednak w tym kraju prymat nad prawem narzuconym przez konstytucję ma zawsze niepisane prawo plemienia. Tradycja ponad wszystko. Wróciłam do Polski i nie mogłam przestać myśleć o moich bohaterkach. W wyniku tego zaczęłam współpracę z fundacją Waris Dirie Kwiat Pustyni. Wraz z nią zorganizowaliśmy m.in. kampanię społeczną, w której wzięło udział wiele osób publicznych. Z antropologicznego punktu widzenia, nie powinno się odmiennej od nas kultury oceniać. Trudno jednak zaakceptować albo dać przyzwolenie na okaleczanie, które nie służy niczemu poza krzywdą fizyczną i psychiczną kobiet.

— W czasie podróży takich bolesnych chwil jest więcej?

— Oczywiście. Bieda jest bolesna. Brak edukacji jest bolesny. Widok dzieci bawiących się na wysypisku śmieci boli. Prostytucja dziecięca boli. Podróże to także wielka lekcja życia, pokory i wdzięczności za to, co się ma.

— Ale tę lekcję też trzeba chcieć odebrać...

— Dlatego zachęcam do tego, żeby poszerzać swoją wiedzę i otwierać się na świat. Żeby nie kojarzyć Wietnamu tylko z zupą pho, ale rozumieć też kontekst społeczny, znać historię, sytuację polityczną, socjalną. Jeśli odwiedzimy miejsca, gdzie toczyła się wojna wietnamska, porozmawiamy z mieszkańcami, na pewno inaczej zaczniemy rozumieć Wietnamczyków.

— Lubisz podróżować sama?

— Myślę, że podróże w pojedynkę to bardzo wartościowy czas. Mogą nie być dla wszystkich, bo wymagają pewnej dojrzałości, lubienia i akceptowania samego siebie. Ale z pewnością są podróżami także do wnętrza siebie. Podczas mojej ostatniej podróży do Belize sporo o tym mówiłam w social mediach i na blogu.

— No właśnie. Blog. Skąd on się wziął?

— To jest historia, która wymknęła się spod kontroli (śmiech). Założyłam go po tym, jak po mojej miesięcznej podróży po Brazylii, Urugwaju i Argentynie, znajomi mnie pytali, jakie miejsca polecam, gdzie warto jeść, być, spać. A ja sobie uświadomiłam, że nie mogę im wszystkiego przekazać, bo... zaczynam zapominać. Nie pamiętam nazw hosteli i adresów restauracji. Postanowiłam założyć więc coś w rodzaju notatnika, w którym mogę się podzielić tą wiedzą i opiniami.

— Z notatnika dla znajomych powstał jeden z najpopularniejszych blogów o podróżowaniu...

— I ten „notatnik" odmienił moje życie.

Daria Bruszewska-Przytuła

Patrycja Jaskot odkrywała Warmię i Mazury na zaproszenie Warmińsko-Mauzrskiej Regionalnej Organizacji Turystycznej. Współpraca, jaką nasza rozmówczyni nawiązała z WMROT, to efekt akcji „Warmia i Mazury oczami blogerów", do której zaproszono autorów czterech blogów. Poza autorką bloga „Travelover" w akcji brali udział blogerzy odpowiadający za „Szalone Walizki", którzy przedstawili miejsca z klimatem, prowadzący blog „Głodny Świata", który tydzień temu na łamach Gazety opowiadał , jakie ciekawe smaki można znaleźć w warmińsko-mazurskiej kuchni, oraz Kamila i Paweł Florczakowie z „Ready for Boarding", z którymi rozmawialiśmy dwa tygodnie temu o turystyce rodzinnej.

REKLAMA

OLSZTYŃSKI BUDŻET OBYWATELSKI 2021
VIII EDYCJA
OLSZTYN DECYDUJE!

Mieszkańcy Olsztyna!

Urząd Miasta poszukuje 3 przedstawicieli do prac w Zespole Koordynującym OBO 2021. Zachęcamy do zgłaszania swoich kandydatur do Zespołu Koordynującego VIII edycji Olsztyńskiego Budżetu Obywatelskiego.

Zgłoszenia prosimy przesłać do 7 lipca 2020 r. do godz. 12:00 drogą mailową na adres: obo@olsztyn.eu lub listownie na adres: Urząd Miasta Olsztyna, Biuro Komunikacji i Dialogu Obywatelskiego, Pl. Jana Pawła II 1, 10 - 001 Olsztyn, z dopiskiem Zespół Koordynujący (liczy się data wpływu do Urzędu).

Losowanie kandydatów odbędzie się 8 lipca 2020 r. o godzinie 13:00 w Urzędzie Miasta Olsztyna.

85220otbr-Aw -C

ROSSOPLAST
Rok założenia 1986
FABRYKA OPAKOWAŃ FOLIOWYCH ROSSOPLAST w Lidzbarku Warmińskim

ZATRUDNI PRACOWNIKÓW NA STANOWISKACH

• operatora zgrzewarki	3 osoby
• operatora drukarki flexo	2 osoby
• operatora wytłaczarki	2 osoby
• operatora laminatora	1 osoba
• operatora bobiniarki	1 osoba
• operatora mieszalni farb	1 osoba

OCZEKIWANIA
• silna motywacja do pracy
• sumienność, dokładność, otwartość
• wykształcenie co najmniej zawodowe

OFERUJEMY
• szkolenie i przyuczenie do zawodu
• pracę w stabilnej i rozwijającej się firmie
• wynagrodzenie w zależności od wyników
• zatrudnienie na umowę o pracę w systemie 3-zmianowym

Oferty prosimy wysyłać na adres: biuro@rossoplast.pl

22620lwwl-A-G

Konstal PRODUCENT
GARAŻE Blaszane
BRAMY Garażowe
KOJCE dla Psów
Najniższe CENY
Różne wymiary
Transport cały kraj
Montaż GRATIS
Dogodne RATY
GARAŻE WZMOCNIONE
AUTOMATYKA DO BRAM
89-650-30-43 85-733-60-26
29-642-34-61 55-621-23-38
512-853-323
www.konstal-garaze.pl

15720otbr-b-M

HALE DO WYNAJMU
Olsztyn Towarowa 17A
530, 140, 110, 70 m²
Biura po 10 m²
oraz przy trasie S-51
Hale 430, 320 m² Biuro 440 m²
603 614 615

218520opb1-B -F

WTOREK
dodatek
dom.wm.pl
praktyczne porady dotyczące urządzania i remontowania domów i mieszkań

mp-otbr-7086

eprasa.pl b90d741adf

ZOSTAWIAJĄ PRACĘ ZA KRATĄ

WIDZĄ POTENCJAŁ W TYCH, KTÓRYCH WIĘKSZOŚĆ DAWNO SPISAŁABY NA STRATY. A CZĘSTO TO MŁODE OSOBY WYCHOWANE W ŚRODOWISKACH PATOLOGICZNYCH, GDZIE WIĘZIENIE UWAŻANE JEST ZA FAJNE. O WIĘZIENNEJ CODZIENNOŚCI OPOWIADAJĄ KATARZYNA IWANOWSKA I ALEKSANDRA KWESTOROWSKA, FUNKCJONARIUSZKI ARESZTU ŚLEDCZEGO W ELBLĄGU.

Porucznik Katarzyna Iwanowska jest nie tylko funkcjonariuszką służby więziennej. W elbląskim areszcie od dziesięciu lat pełni funkcję psychologa i terapeuty uzależnień. — Wydaje mi się, że pracując z drugim człowiekiem, warto mieć całościowy pogląd na jego psychikę — mówi pani Katarzyna.

Pochodząca z Gdańska porucznik Aleksandra Kwestorowska od niemal dekady jest związana zawodowo z Aresztem Śledczym w Elblągu. — Może niekoniecznie w więzieniu, ale od zawsze widziałam swoją przyszłość w mundurze. Ostatecznie trafiłam tutaj — mówi rozmówczyni.

Pani Aleksandra jest w areszcie wychowawcą, obecnie pod jej opieką przebywa prawie czterdziestu osadzonych.

— KAŻDY WYCHOWAWCA MA POD SWOJĄ OPIEKĄ OKREŚLONĄ LICZBĘ OSADZONYCH. CODZIENNIE WIZYTUJE ICH W CELACH MIESZKALNYCH, PROWADZI PROGRAMY RESOCJALIZACYJNE, JEST ODPOWIEDZIALNY ZA ATMOSFERĘ W GRUPIE.

Tak naprawdę załatwia wszystkie sprawy, a w przypadku diagnozowania głębszych problemów, kieruje na konsultację psychologiczną lub psychiatryczną — opowiada pani Aleksandra.

To ona decyduje też, do której celi trafi przyjęty zatrzymany. — Muszę ich właściwie rozmieszczać. Oprócz tego, co mówi kodeks, brać też pod uwagę ich usposobienie. Jestem najbliżej osadzonych i to moim zadaniem jest wiedzieć, co dzieje się w danej celi i obserwować, czy nie jest to nic niepokojącego — dodaje.

Jak wygląda codzienność osadzonego od pierwszego dnia pobytu?

— Nikt w areszcie nie zostaje pozostawiony sam sobie. Po przywiezieniu przez policję zatrzymanego musimy roztoczyć nad nim pełną opiekę i kontrolę. Jest przyjmowany, sprawdzane są jego dokumenty, idzie do działu ewidencji i magazynu, gdzie zostawia swoje rzeczy. Następnie trafia do wychowawcy, który przeprowadza z nim rozmowę. Ustala, w jakim oddziale i celi może być osadzony. To moim zadaniem jest przeanalizowanie wszystkich informacji na temat danej osoby i w razie potrzeby, skierowanie jej do psychologa — tłumaczy pani Aleksandra.

Czy osadzeni chętnie poddają się terapii? — Można ich tak naprawdę podzielić na kilka grup. Są osoby, które niekoniecznie chcą uczestniczyć w terapii, ale muszą, bo tak nakazał sąd. W ich przypadku bywa tak, że wraz z kolejnymi spotkaniami z psychologiem, ich motywacja rośnie i zauważają, że koniecznie powinni jakoś sobie pomóc — odpowiada Katarzyna Iwanowska. — Druga grupa to osadzeni, którzy faktycznie mają pewne refleksje, ale tylko tyle. Nie do końca chcą się angażować i działać, pozostają ambiwalentni. Nie brakuje oczywiście osób bardzo zmotywowanych, które starają się nad sobą pracować. Niektórym przeszkadza jednak, że nie jestem tylko psychologiem i terapeutą, ale jednocześnie funkcjonariuszem — przyznaje pani porucznik. — Ich podejście do mnie bywa różne. Zdarzają się pacjenci, którzy wykazują duży opór na terapię i pomoc psychologiczną. Wymagają więcej pracy — dodaje.

Fot. archiwum jednostki

Aleksandra Kwestorowska: Satysfakcja jest wtedy, gdy mogę wystąpić o warunkowe przedterminowe zwolnienie

Więźniowie objęci są terapią dwutorowo — uczestniczą w zajęciach grupowych i w terapii indywidualnej. — Mają wtedy możliwość pracowania nad swoimi problemami i trudnościami osobistymi. Poza tym osadzeni mogą brać udział w zajęciach relaksacyjnych, różnego rodzaju zajęciach kulturalno-oświatowych, pracować nad aktywnością twórczą lub uczestniczyć w organizowanych u nas turniejach sportowych. Prowadzimy też specjalne kalendarium, według którego osadzeni uczestniczą w warsztatach związanych z danym tematem. W czerwcu było to ojcostwo — wspomina Katarzyna Iwanowska.

Osadzonymi, którzy wymagają bardzo dużo uwagi, są najczęściej młode osoby. — Młodociani to bardzo trudna kategoria. Zwykle mają nieciekawe doświadczenia rodzinne, a środowisko więzienne im imponuje. Wtedy najważniejsze, to ich od tego odciągnąć i pokazać zupełnie inny świat i inne wartości. Tak, żeby nie byli dumni z pobytu w więzieniu i nie chwalili się tym w gronie innych młodych osób — mówi Aleksandra Kwestorowska. — Tak naprawdę dla wielu z nich więzienie jest szansą, by cokolwiek w życiu zmienić. Często ci, którzy trafiają do izolacji, to osoby wychowane w środowiskach patologicznych, gdzie więzienie uważane jest za fajne — zauważa z kolei pani Katarzyna. — Kiedyś, gdy pracowałam w świetlicy socjoterapeutycznej, zapytałam jednego dwunastolatka, co chciałby robić w przyszłości. Odpowiedział, że jego największym marzeniem jest pójście do więzienia, bo ten, kto siedzi to „kozak" — wspomina terapeutka.

Za co nasze rozmówczynie cenią swoją pełną wyzwań pracę? Jakie cechy sprawiają, że świetnie odnalazły się w tym, co robią? — To, co ułatwia mi pracę, to optymizm, poczucie humoru i komunikatywność — mówi Katarzyna Iwanowska. — Ważne jest też to, że dużo wymagam od samej siebie i gdy moi pacjenci to zauważają, czują się bardziej zmotywowani do pracy nad sobą — dodaje. — A satysfakcja? Współpracuję z Miejskim Ośrodkiem Pomocy Społecznej, gdzie prowadzę grupę wsparcia dla osób, które opuściły izolację penitencjarną. Nic nie motywuje mnie tak, jak widok moich pacjentów, którzy kontynuują terapię — zdradza pani Katarzyna.

Sukcesy zawodowe Aleksandry Kwestorowskiej są jednocześnie sukcesami samych osadzonych. — Satysfakcja jest wtedy, gdy mogę wystąpić o warunkowe przedterminowe zwolnienie. Zawsze staram się występować z wnioskiem dla takich osadzonych, którzy w pełni na to zasłużyli i zrobili wszystko, co należało zrobić — ukończyli programy, właściwie wykonują obowiązki w miejscu pracy, utrzymują dobre kontakty z rodziną, spłacają swoje zobowiązania, regulaminowo zachowują się w areszcie — są przykładem dla innych — odpowiada.

Katarzyna Iwanowska: Pracując z drugim człowiekiem, warto mieć całościowy pogląd na jego psychikę

Nasze rozmówczynie zgodnie przyznają, że lubią swoją pracę, ale czy udaje się im nie zabierać jej ze sobą do domu? — Na początku faktycznie było tak, że wychodziłam razem z tym bagażem poza areszt. Niemniej jednak wydaje mi się, że w trakcie pracy i dzięki rozmowom z kolegami o większym doświadczeniu, w pewnym momencie nauczyłam się zostawiać pracę „za kratą" — przyznaje Katarzyna Iwanowska. — Trzeba się po prostu tego nauczyć. Ważne, by mieć swój świat i zainteresowania, które pozwalają z nową energią przychodzić każdego dnia do pracy — dopowiada pani Aleksandra.

Jak pracownice elbląskiego aresztu odreagowują stres?

— NA SZCZĘŚCIE OD DZIECKA DZIĘKI MOJEJ MAMIE JESTEM ZWIĄZANA ZE SPORTEM. TRENOWAŁAM LEKKOATLETYKĘ, UWIELBIAM SIŁOWNIĘ I BIEGANIE.

Zdarzały mi się już nawet pewne sportowe sukcesy, zdobyłam m.in. wicemistrzostwo w V Mistrzostwach Polski Służby Więziennej w Biegu Ulicznym na dystansie 10 km. Biorę również regularny udział w gdańskich maratonach. Poza tym czytam i zajmuję się ogródkiem — mówi Aleksandra Kwestorowska. — Ja ostatnio interesuję się medytacją i rozwijam swoją wiedzę na ten temat. Bardzo lubię gry planszowe, a to, co jest dla mnie prawdziwą odskocznią to książki, zwłaszcza Jacka Piekary — odpowiada pani Katarzyna.

Czy zdarza im się wieczorami oglądać thrillery lub filmy kryminalne? Jednogłośnie przyznają, że tak. — Wychodzi na to, że praca w więzieniu chyba jednak łączy się z pewnymi zainteresowaniami: sensacją, kryminałem, śledztwem — śmieje się pani Aleksandra.

O ile jednak pracę policjantów, czy strażaków widzimy na co dzień, o tyle rzadko gołym okiem jesteśmy w stanie dostrzec działania funkcjonariuszy służby więziennej, która również dba o nasze bezpieczeństwo. — Służby więzienne wykonują kawał dobrej roboty, chroniąc społeczeństwo. Z jednej strony zapewniając mu bezpieczeństwo, z drugiej prowadząc działania resocjalizacyjne wobec skazanych, tak, by po wyjściu na wolność, nie powracali do popełniania przestępstw i żyli zgodnie ze społecznymi wartościami — zauważa Katarzyna Iwanowska. Czy z punktu widzenia psychologa wierzy, że kiedyś będziemy żyć w świecie bez zbrodni? — Więzienia to jedne z najstarszych instytucji i chyba już zawsze będą istniały — odpowiada pani Katarzyna. — Są osoby, które będą łamać prawo. Dla nich nie istnieje inny niż przestępczy świat — przyznaje. — My jednak nie tracimy cierpliwości, nawet gdy wracają multirecydywiści. Pracujemy nad nimi dalej, uświadamiamy i uczymy — dopowiada pani Aleksandra.

Kamila Kornacka

eprasa.pl b90d741adf

ORLEN

WSPIERAMY POLSKĘ

wybierając polskie produkty

40620otbs-A -C

eprasa.pl b90d741adf

WINYLE WRÓCIŁY DO ŁASK

DELIKATNE SZUMY I TRZASKI, DŹWIĘK OPADAJĄCEJ NA PŁYTĘ IGŁY, A NAWET SŁYNNE ZACIĘCIA CZY PRZESKOKI. TO NIE SĄ ODGŁOSY PRZESZŁOŚCI. PŁYTY WINYLOWE WRÓCIŁY I MAJĄ SIĘ DOBRZE. STARSI WIELBICIELE ODKURZYLI SWOJE KOLEKCJE, MŁODSI ZACZYNAJĄ JE KOMPLETOWAĆ.

Jeszcze kilka lat temu płyty winylowe były zapomniane w świetle technologicznego rozwoju. Mało tego, w „odwrocie" były nawet płyty CD, które zaczęły ustępować miejsca formom bardziej cyfrowym. Muzyka przeniosła się na tablety i smartfony. Dziś widać nagły wzrost zainteresowania odesłaną wcześniej do lamusa „czarną płytą".

Rosnące zainteresowanie może też zaskakiwać, biorąc pod uwagę ceny płyt. Są one często dużo droższe od zwykłych CD, a rekordowe wydawnictwa są warte nawet kilka tysięcy złotych. Na świecie jest podobnie. Do historii przeszła transakcja z 2015 roku, podczas której album „Once Upon a Time in Shaolin" hiphopowej grupy Wu-Tang Clan sprzedano za rekordową kwotę 2 milionów dolarów. Co było w nim aż tak wyjątkowego? Został wytłoczony... w jednym egzemplarzu, opakowany w ręcznie zdobione srebrne pudełko. Takich wyjątkowych płyt jest dużo więcej. Wpływ na cenę ma ich unikatowość. W Polsce najdroższym albumem jest „Poganie! Kochaj i obrażaj". Wydana w 1993 roku płyta zespołu Róże Europy kosztuje obecnie ponad 5 tys. zł. Niewiele mniej warte są m.in. De Mono - „Stop", Wilki - „Wilki" czy Kazik - „Spalam się".

Popularnością cieszą się też co roku winylowe koncerty Róż Europy, Kobranocki i grupy Sztywny Pal Azji. Gościnnie towarzyszy im czasami Proletaryat czy Tomek Lipiński z Tiltu. Trasa zresztą nazywa się „Vinyle Tour". Zdaniem lidera Róż Europy ludzie lubią wracać do swoich wspomnień i tamtych dźwięków.

— Na te koncerty przychodzą ludzie, którzy naszą muzykę traktują, jako znaczniki w swoim życiu. Przykłady: dziewczyna poznała swojego przyszłego męża, tańcząc przy naszej piosence podczas studniówki, czy pewien dżentelmen wspominał nam, jak w latach 80. uciekł z jednostki wojskowej po to, żeby przejechać 300 kilometrów na nasz koncert. Kiedy wrócił, to siedział trzy tygodnie w karcerze. Dużo jest takich osób, które przychodzą na koncerty nasze i „winylowe", które gramy z Kobranocką i Sztywnym Palem Azji, i wspominają swoje najlepsze dni w życiu. To miłe, że jesteśmy częścią ich wspomnień. To często całe załogi znajomych sprzed lat, którzy znali się od dziecka lub poznali np. na studiach, i którym nasza muzyka towarzyszyła wtedy i towarzyszy teraz. Dziś przez pryzmat naszej muzyki podtrzymują swoją wspólną historię. Ludzie chcą słuchać utworów, które były częścią ich historii w czasach emocji i dorastania, słuchać piosnek, które kojarzą się im z czymś dobrym — mówi Piotr Klatt.

Swój pierwszy winyl bardzo dobrze pamięta Jacek Pikielski z Olsztyna.

— To był „Abraxas" Santany. Zbierałem pocztówki, na taśmy nagrywałem radiowe audycje i czułem, że muzyka daje mi radość i odpoczynek i jest miłą formą spędzania czasu. Ustawianie igły na rowku, przekładanie płyt ma coś w sobie. Inspirowały mnie okładki. Kupowałem polskie zespoły, które wtedy były dostępne na naszym rynku. O zachodnie albumy było u nas ciężko. W księgarniach pojawiały się albo jakieś „przedruki", albo wydania np. indyjskie. Zachodnie wydania można było znaleźć w komisach lub na giełdach — opowiada. Nie zdradza, ile ma obecnie płyt w swojej kolekcji. — Trochę tego jest — odpowiada tajemniczo. Próbuję dopytać, czy liczy je w setkach czy w tysiącach. — Nawet Wojciech Mann nie odpowiada na takie pytania — ucina z uśmiechem dyskusję.

fot. Wojciech Caruk

Gabriela z Olsztyna (z prawej) dopiero zaczyna kompletowanie swojej kolekcji

Jacek Pikielski jest znany wśród fanów winyli z Warmii i Mazur. W latach 1993-2001 prowadził w Olsztynie przy ul. Kopernika 34 słynny sklep „U Jacka", który był prawdziwą Mekką dla „winylowców" z naszego regionu. Teraz jego kontynuacją jest „Vinyl 34". — Nikogo nie było stać na zakup płyt w dużych ilościach. Kupowało się je i sprzedawało. W ten sposób dochodziło się do jakiejś tam ilości albumów. Dzisiaj to się zmieniło, bo niektórzy wyczuli, że można na tym zarobić pieniądze i stali się inwestorami. Wiedzą, jakie płyty są do kupienia, kupują je często niedrogo i sprzedają za krocie — stwierdza Pikielski. Sam nie traktuje mody na winyle jako jakiegoś „bum". — Po prostu ludzie uwierzyli w winyle tak samo, jak wcześniej w kompakt. 90 proc. nie słyszy jednak różnicy. Wystarczy porównać wydania Beatlesów za kilka tysięcy złotych z tymi sprzedawanymi w marketach za 49,99. Teraz ludzie docierają do informacji przez internet, kiedyś głównie pocztą pantoflową lub przez gazety. Dziś klikamy w różne funkcje, których ja nawet nie znam. Przy ilości płyt, które przesłuchałem, nie muszę szukać czegoś innego. Żyję w swoim świecie i dokupuję tylko to, co lubię.

Kolejną poznaną osobą była młoda olsztynianka Gabriela. Na giełdę przyszłą z koleżanką.

— Mam wiele stron o tej tematyce polubionych na Facebooku. To wydarzenie wyskoczyło mi w propozycjach i stwierdziłam, że jest to idealna opcja na spędzenie niedzielnego popołudnia — zdradziła swoją motywację do przyjścia. Jak sama przyznaje, jest dopiero na początku kompletowania swojej kolekcji. — Zaczęłam w ubiegłym roku. Moim marzeniem od dłuższego czasu było posiadanie gramofonu. Zażyczyłam sobie taki prezent na urodziny i to marzenie się spełniło. Gramofon jest nowy, ale moim drugim marzeniem jest znalezienie w przyszłości takiego bardziej retro — ma nadzieję Gabriela. Przygodę z winylami rozpoczęła od... kursu prawa jazdy. — Mój instruktor, starszy człowiek puszczał w samochodzie wiekowe kawałki. Tyle godzin spędziłam z nim w aucie, że po prostu pokochałam tę muzykę. Kwestią czasu już było tylko zainteresowanie się czarnymi płytami — opowiada. Obecnie jest w posiadaniu kilkunastu płyt, głównie w klimacie disco spod znaku Abby czy Madonny. — Mam też składanki z lat 70. i 80. Moją ulubioną płytą jest „Voulez-Vous" Abby. Wiele płyt chcę mieć. Moje ulubione zespoły to Queen i Kings Of Leon i to właśnie na ich albumy teraz poluję.

Prawdziwą kopalnią wiedzy i człowiekiem pełnym pasji okazał się Andrzej, gdańszczanin mieszkający w Krakowie. Na co dzień prowadzi z kolegami na Facebooku Winyle dla Ciebie. Do Olsztyna zawitał właśnie z powodu winylowej giełdy. Do stolicy Warmii przywiózł ze sobą do sprzedania ok. 2000 płyt.

— Są to rzeczy, które mi się nagromadziły przez lata, zdublowane. Mojej osobistej kolekcji nie sprzedaję, bo jest nadal w użytku „słuchalnym" i nie leży w garażu. Cały czas do niej sięgam. Mam niecałe 2000 płyt i co jakiś czas dochodzi coś nowego — dodaje. Jak sam przyznaje, co jakiś czas wpadają mu w ręce okazje, na widok których oczy mu się świecą. — Ostatnio tak miałem z koncertem Greatful Dead, który jest dostępny głównie we wznowieniach. Mnie się trafił za niewielkie pieniądze na czerwonym, angielskim labelu Warner Bros. To pierwszy egzemplarz z pierwszego tłoczenia, jaki widziałem. Kiedyś za granicą pod sam koniec trwania giełdy udało mi się kupić płytę, której szukałem bardzo długo. Kosztowała mnie 40 euro. Był to jeden z moich ulubionych zespołów: Tiamat i album „Wildhoney". 40 euro to połowa normalnej ceny rynkowej, więc trafiłem na niesamowitą okazję. Nigdy nie sądziłem, że będę ją miał w oryginale — opowiada Andrzej.

Sam zauważył, że rynek winyli ulega zmianie. Jeszcze kilka lat temu płyty można było kupić za grosze. Teraz ceny są na dużo wyższym poziomie.

— Jak coś nie ma wznowienia, to pierwsze wydania potrafią kosztować kilkaset, a nawet kilka tysięcy złotych. Jeśli późniejsze wydania są dalej na rynku lub ukazują się reedycje, to ta cena spada. Wysoką cenę wciąż trzymają szczególnie płyty z lat 60., głównie amerykański jazz czy brytyjski rock spod znaku King Crimson lub Pink Floyd — wymienia Andrzej.

Dowód na jego słowa znalazłem na jednym ze stoisk w Vinyl Pubie, gdzie pierwsze tłoczenie debiutanckiej płyty King Crimson z 1969 roku kosztowało 200 złotych.

— Generalnie najdroższymi płytami są wydania brytyjskie, potem japońskie oraz różnego rodzaju wynalazki. Płyta „Fear Of The Dark" Iron Maiden jest bardzo rzadka. Jeśli album ma wydanie brytyjskie i gwatemalskie, to fanatyczni fani będą polowali na to drugie — twierdzi mój rozmówca. Za perełki swojej kolekcji uważa pierwsze wydania: debiutu niemieckiej grupy Scorpions „Lonesome Crow", „Space Shanty" grupy Khan (z 1972), „In The Wake Of Poseidon" King Crimson (1970) czy pierwsze wydania grupy Cream. — Kiedyś w gratisie do zakupów dostałem bardzo rzadką płytę The Doors „Indian Summer" z charakterystyczną okładką ozdobioną kaktusem — dodaje. Swoją przygodę z muzyką zaczynał w Trójmieście od płyt cd. Pierwsze winyle kupił pracując w Wielkiej Brytanii. — Pojechałem na lokalny targ i kupiłem chyba 13 albumów, m.in. Judas Priest, U2, Eltona Johna. Kosztowały po 50 pensów, a ja myślałem wtedy, że kupuję jakieś rarytasy — śmieje się.

Wszystkie historie i wszystkich tych ludzi łączy wspólna pasja — słuchanie muzyki z „czarnych' krążków. Chociaż nie tylko czarnych. Płyty wydawane są obecnie w różnych kolorach. Jacek z Olsztyna ekscytuje się dźwiękiem sunącej po rowku płyty gramofonowej igły. Rafał z Kętrzyna nie nazywa się pasjonatem, a Gabriela chce po prostu poznawać starszą muzykę. Andrzej sam o sobie mówi, że nie jest żadnym winylowym ortodoksem. I mi jednak jakoś inaczej słucha się „trzasków" spod igły niż playlisty z YouTube.

Wojciech Caruk

eprasa.pl b90d741adf

15 LAT SPRZEDAWAŁAM SWOJE CIAŁO

MA 41 LAT, PIĘKNY DOM, DOBRY SAMOCHÓD. WYDAWAĆ BY SIĘ MOGŁO, ŻE MA WSZYSTKO, CZEGO MOŻNA PRAGNĄĆ. JEST JEDNAK SAMOTNA, WCIĄŻ LECZY SIĘ NA DEPRESJĘ. PRZEZ KILKA LAT PRACOWAŁA JAKO PROSTYTUTKA, POTEM WYSZŁA ZA SWOJEGO KLIENTA, KTÓRY BYŁ STARSZY OD JEJ OJCA.

Miała 19 lat, gdy postanowiła wyjechać ze swojej wioski. Wydawało jej się, że w dużym mieście start w dorosłe, samodzielne życie będzie łatwiejszy. W swojej miejscowości pracowała kilka miesięcy w sklepie, jednak nie była to jej wymarzona praca, a zarobki były bardzo niskie. Po dołożeniu się do rodzinnych wydatków niewiele pieniędzy jej zostawało, a jak to młoda dziewczyna, chciała się dobrze ubrać, gdzieś pojechać i zabawić się ze znajomymi.

— Przerażało mnie, że nic w tej naszej wsi dobrego mnie nie czeka — zaczyna swoją historię Karolina.

— BYŁAM MŁODA, CHCIAŁAM SIĘ BAWIĆ, ZWIEDZAĆ, KUPOWAĆ NOWE UBRANIA, KOSMETYKI... A Z WYPŁATY ZOSTAWAŁO MI BARDZO MAŁO. RODZICÓW NIE STAĆ BYŁO NA WYŻYWIENIE I OPŁACENIE RACHUNKÓW.

Byłam najstarsza, miałam trójkę młodszego rodzeństwa, które jeszcze się uczyło. Po ukończeniu szkoły zawodowej poszłam do pracy w sklepie spożywczym. Pracy było dużo, dźwigałam ciężkie skrzynki, musiałam słuchać plotek i uśmiechać się do podpitych starych kawalerów, którzy za wszelką cenę chcieli się umówić. Na koniec trzeba było jeszcze sklep posprzątać. Kiedy wracałam do domu, nic mi się już nie chciało.

Karolina w końcu postanowiła poprosić jedną z koleżanek, która rok wcześniej wyjechała do Warszawy, o pomoc w znalezieniu pracy i jakiegoś lokum. Okazało się, że znalezienie pracy nie jest problemem, a na początek koleżanka pozwoliła zamieszkać jej w swoim pokoju. I tak w ciągu kilku dni dziewczyna spakowała się i podekscytowana rozpoczynającym się nowym rozdziałem życia przyjechała do stolicy.

— Pierwszy raz byłam w Warszawie jako dziecko, zaskoczyło mnie to miasto rozmiarem, zgiełkiem, ilością sklepów, barów, dyskotek... Z jednej strony bałam się, jak sobie poradzę, a z drugiej miałam nadzieję, że tu znajdę szczęście — wspomina. — Zaczęłam pracę „na zmywaku", było ciężko, bolały mnie nogi, ale postanowiłam wytrwać kilka miesięcy i znaleźć lepszą pracę. W wolne dni chodziłam po mieście lub spędzałam czas w galeriach. Coraz bardziej podobało mi się to miasto i możliwości, jakie dawało. Wynajęłam mały pokoik, za który płaciłam połowę swojej pensji. W Warszawie zarobki były lepsze, ale wszystko było droższe. Kilka razy zmieniałam pracę, jednak wszędzie pracowałam dużo, a pieniędzy na koncie nie przybywało.

Mijały miesiące, a Karolina coraz bardziej odczuwała ciężką pracę po kilkanaście godzin dziennie. Nie tego się spodziewała. Na jednej z imprez poznała Kasię, piękną 23-latkę. Dziewczyna nosiła drogie ciuchy, miała samochód i sporo gotówki. W rozmowie z Karoliną dziewczyna nie ukrywała, skąd ma na wszystko pieniądze... Okazało się, że „dorabia" jako prostytutka.

— POCZĄTKOWO NIE MOGŁAM UWIERZYĆ, ŻE NA SEKSIE MOŻNA ZAROBIĆ TAKIE PIENIĄDZE. JAK USŁYSZAŁAM, ŻE ZARABIA SIĘ PO KILKA TYSIĘCY MIESIĘCZNIE, TO AŻ SŁABO MI SIĘ ZROBIŁO.

Fot. Freepik

Wiem, że za moimi plecami mówią o mnie źle, że wiedzą, że wszystko osiągnęłam, zarabiając swoim ciałem... Taką decyzję podjęłam kiedyś, czy teraz podjęłabym taką samą? Nie wiem.

Ja w Warszawie ciężko pracując ledwie na podstawowe potrzeby zarabiałam — opowiada. — Kasia zaproponowała, że mogę spróbować. W naszej wsi ludzie by pewnie palcami wytykali taką osobę, jednak w Warszawie nikt mnie nie znał. Pożyczyłam ubrania, zrobiłam ostrzejszy makijaż i z Kaśką pojechałam na parking leśny pod miastem. Bałam się, ale jednocześnie czułam dreszczyk emocji. Nie byłam dziewicą, a seks lubiłam.

Moim pierwszym klientem był kierowca tira. Miał z 50 lat. Szybko poszło, nie był wymagający, a spragniony seksu. Niestety nie zawsze tak to wyglądało. Zdarzali się brudni, spoceni starzy faceci, którzy chcieli przelecieć młodą dziewczynę. Niektórzy chcieli, żeby z nimi rozmawiać, narzekali na żony... Najgorsi byli brutale, którzy chcieli się wyżyć, pokazać swoją władzę. Kiedyś jeden mnie tak pobił, że przez dwa tygodnie z domu nie wychodziłam.

Po dwóch latach pracy na parkingach i leśnych drogach Karolina wraz z koleżanką trafiły do niemieckiego domu publicznego. Jeden z klientów „polecił" swojemu znajomemu z Niemiec dziewczyny. Nie zastanawiały się długo, spakowały walizki i w ciągu kilku dni rozpoczęły nową „pracę".

— Było lepiej i zarobki wyższe — zdradza Karolina.

— PRACOWAŁYŚMY W CZYSTYCH POKOJACH, NIE STAŁYŚMY JUŻ NA MROZIE CZY UPALE. MĘŻCZYŹNI BYWALI RÓŻNI, JAK WSZĘDZIE.

Choć w Polsce większość szybko chciała zaspokoić swoje żądze, to Niemcy mieli większe wymagania, chcieli z nami spełniać swoje fantazje erotyczne. Wydawało mi się, że wiele wiem o seksie i różnych sposobach jego uprawiania, jednak to w Niemczech poznałam wszystkie jego wydania. Nie wszystko mi się podobało, jednak pieniądze, które dostałam po miesiącu, wynagrodziły mi wszelkie niedogodności. W ciągu kilku lat pracy odłożyłam sporą kwotę pieniędzy. Chciałam po powrocie do kraju kupić mieszkanie i otworzyć kawiarnię. Jednak zdarzyło się coś, co zmieniło moje plany.

Jednym z klientów Karoliny był starszy o ponad 30 lat mężczyzna. Przynajmniej raz w tygodniu pojawiał się u dziewczyny, komplementował ją, obdarowywał prezentami. Mówił, że jest wdowcem, a dorosłe dzieci przestały się nim interesować. Po kilku latach znajomości zaproponował Karolinie, by za niego wyszła. Początkowo dziewczyna się nie zgodziła, ale po kilku ponawianych propozycjach postanowiła wyjść za Hermana.

— Był dla mnie naprawdę dobry, nie osądzał tego, co robię — mówi. — Sam potrzebował odrobiny bliskości drugiej osoby, by nie czuć się samotnym. Nie chciał, żebym pracowała. Miał dobrą emeryturę i oszczędności, więc mógł sobie pozwolić na utrzymanie żony. Kiedy powiedziałam rodzicom, że wychodzę za mąż za dużo starszego mężczyznę, byli bardzo zaskoczeni. Tym bardziej, gdy okazało się, że Herman jest starszy o 4 lata od mojego ojca. Nikt z mojej rodziny nie przyjechał na ślub. Trochę mi było przykro, ale jakoś to przeżyłam. Razem przeżyliśmy ponad 6 lat. Kiedy mąż zachorował na nowotwór, nie opuściłam go. Jednak nie chciałam już mieszkać w Niemczech, pragnęłam wrócić do kraju.

Karolina sprzedała mieszkanie, które mąż na nią przepisał i wróciła do kraju. Kupiła dom w rodzinnej wsi i otworzyła wymarzoną kawiarnię. Z rodziną trudno jej się porozumieć. Rodzeństwo ma rodziny, ojciec zmarł, a matka wyszła drugi raz za mąż i zamieszkała u męża.

— Nigdy nie byłam blisko z rodzeństwem. Każdy z nas żyje swoim życiem — tłumaczy.

— MYŚLĘ, ŻE TROCHĘ MI ZAZDROSZCZĄ, BO ONI ŻYJĄ OD WYPŁATY DO WYPŁATY, CIĄGLE MÓWIĄ O RATACH, SPŁATACH KREDYTU, DZIECIACH... JA MAM SWÓJ ŚWIAT.

Dopadła mnie depresja, bo jakoś nie umiem się odnaleźć w tym swoim „porządnym" życiu. Biorę leki na depresję, nie wiem czasem co ze sobą zrobić. Nawet swojego kota nie wypuszczam z domu, bo boję się, że mogłabym zostać sama. Czasem mam ochotę wykrzyczeć światu i mojej rodzince, że każdy ma prawo żyć jak chce. Wiem, że za moimi plecami mówią o mnie źle, że wiedzą, że wszystko osiągnęłam, zarabiając swoim ciałem... Taką decyzję podjęłam kiedyś, czy teraz podjęłabym taką samą? Nie wiem. Może gdybym nie chciała żyć w mieście, miałabym męża i dzieci. Nie wierzę w Boga i w jakieś przebaczenie. Każdy z nas jest kowalem swojego losu, ja wybrałam swoją ścieżkę i nic nikomu do tego. Starsze panie odwracają głowy jak mnie widzą. Mam wrażenie, że czasem traktują mnie jak zarazę... Zastanawiam się nad przeprowadzką do jakiegoś miasta na południu Polski. Może tam łatwiej mi będzie wrócić do normalności...

Joanna Karzyńska

Gazeta Olsztyńska zawsze pod ręką. Zaprenumeruj e-wydanie: kupgazete.pl

eprasa.pl b90d741adf

NIE BAWIĄ SIĘ SWOIMI STATECZKAMI

PRZYJEŻDŻAJĄ DO NAS MARYNARZE ZE ŚWIATA, M.IN. AUSTRALII I USA. AKURAT TAM ISTNIEJĄ PODOBNE OŚRODKI SZKOLENIA, JEDNAK WOLĄ UCZYĆ SIĘ W POLSCE, POD IŁAWĄ. TO CHYBA DOBRZE O NAS ŚWIADCZY — MÓWI JERZY ANANIEW, KTÓRY SZKOLI KAPITANÓW ŻEGLUGI WIELKIEJ W KAMIONCE. TAKICH MIEJSC JEST NA ŚWIECIE ZALEDWIE KILKA!

W ośrodku szkolenia kapitanów żeglugi wielkiej w Kamionce (gm. Iława) goszczą właśnie dwaj Grecy. Chwila rozmowy, odcumowanie i ruszamy na wody położonego w podiławskim lesie jeziora Silm. Zdecydowana większość mieszkańców Iławy i okolic nazywa je jednak inaczej — Kamionka, w nawiązaniu do wsi położnej na północno-zachodnim brzegu. Ustalamy więc, że posługujemy się nazwą potoczną. Z oddali wygląda to tak, jakby duzi chłopcy bawili się na malutkich statkach w marynarzy.

— Nawet członkowie mojej rodziny tak kiedyś podchodzili do naszych szkoleń. Mówili: „Jedziesz pobawić się swoimi stateczkami" — żartuje Jerzy Ananiew.

To jednak nie jest zabawa, tylko konkretne manewry. W Badawczo-Szkoleniowym Ośrodku Manewrowania Statkami doszkalają się kapitanowie i piloci z całego świata, a na Kamionce odwzorowane są największe porty, m.in. holenderskie Rotterdam i Amsterdam.

Głębokość i moc wiatrów

Na pokładzie Dorchester Lady jest stabilnie. Z Ioannisem Mallisem i Panagiotisem Antonakasem za sterami nic nam nie grozi. Obaj, mimo dość młodego wieku, od lat pływają wielkimi jednostkami. Grecy szkolą się właśnie na kapitanów tzw. gazowców. Są starszymi oficerami, jednak już niedługo sami będą szefami na pokładach jednostek dostarczających gaz do Australii, Chin, Nigerii... W opuszczeniu portu pomagają nam holowniki, którymi sterują instruktorzy. Wszystko odbywa się na komendy wydawane w języku angielskim, Grecy szczegóły tłumaczą między sobą w języku ojczystym. Skupienie takie jak podczas wchodzenia do prawdziwego portu. Choć właściwie, warunki są bardzo zbliżone do rzeczywistych.

Do tej pory w szkole żeglugi wielkiej w Kamionce kurs ukończyło

5500

kapitanów statków z całego świata!

— Na tym jeziorze staraliśmy się idealnie odwzorować warunki panujące w danych portach, m.in. głębokość i moc wiatrów — tłumaczy Ananiew.

Najpierw za sterem „gazowca" Dorchester Lady zasiada Panagiotis. Po wykonaniu wszystkich manewrów następuje przesiadka i teraz umiejętnościami może wykazać się Ioannis. Po wpłynięciu do macierzystego portu jest czas, żeby porozmawiać.

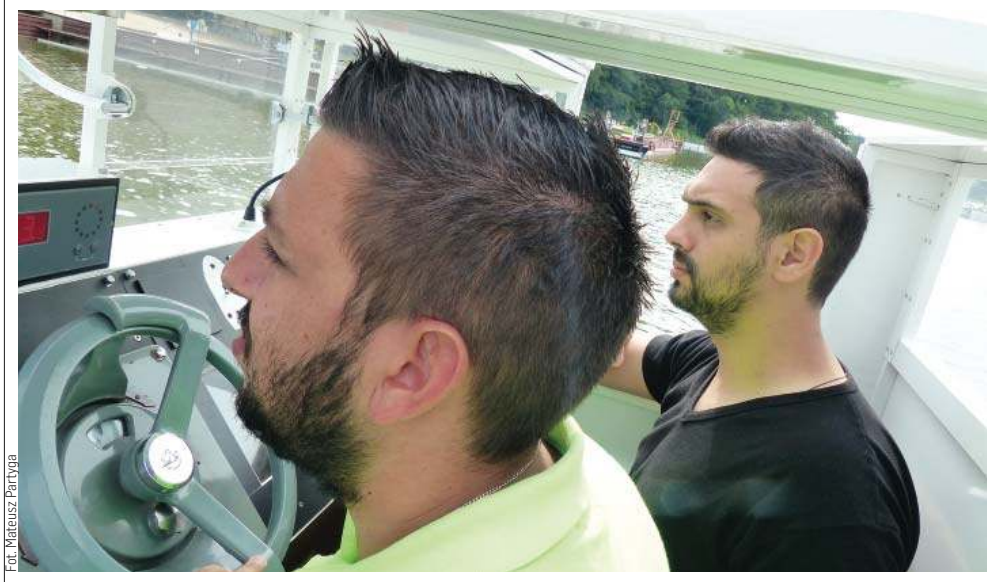

Fot. Mateusz Partyga

Ioannis Mallis (z lewej) i Panagiotis Antonakas przylecieli do Polski na tygodniowy kurs. Bardzo cenią sobie szkolenie, jakie odbyli w Kamionce

— Obaj mieszkamy w Atenach. Nasza praca na wielkich jednostkach zaczęła się w 2005 roku — mówią Grecy.

Panagiotis Antonakas pływał już m.in. statkami pasażerskimi oraz gazowcami.

— W mojej rodzinie nie było nigdy tradycji żeglarskich czy marynarskich. Po prostu kocham morze i chciałem związać się z nim zawodowo — mówi Panagiotis. Inaczej sytuacja wygląda z Ioannisem Mallisem.

— Pochodzę z położonej blisko Turcji wyspy Chios, gdzie praktycznie wszyscy pływają. Mam więc spore tradycje marynarskie także w swojej rodzinie — tłumaczy.

Obaj są bardzo zadowoleni z kursu, który przeszli pod Iławą. Jak przyznają, na Kamionce mogą spróbować w praktyce manewrów, o których uczyli się w akademii morskiej w Atenach.

— Jeszcze nigdy w życiu nie mieliśmy tak fantastycznego kursu. Sterowanie nawet tak małymi jednostkami jest dużo lepsze i skuteczniejsze w nauce niż setki godzin spędzonych przed symulatorem. Poza tym możemy poznać tu i oswoić się z trudnymi sytuacjami, z którymi później będziemy mieli do czynienia w najróżniejszych portach — tłumaczy Panagiotis.

Grekom podoba się Iława i okolice. Mieszkają, podobnie jak pozostali kursanci, w jednym z hoteli w centrum miasta.

— Praktycznie co wieczór spacerujemy ulicami Iławy. Jest tu bardzo ładnie — mówi Panagiotis.

Na pytanie, co sądzi o urodzie Polek mijanych na ulicy, już nie jest tak wylewny.

— Nie mogę nic mówić na ten temat. Przyjechałem tu z żoną — odpowiada z uśmiechem starszy oficer.

Holowniki pomagają jednostkom opuścić port, w holownikach instruktorzy: Mirosław Łukawski i Jerzy Ananiew

Blue Lady czeka na opuszczenie portu. Podobnym statkiem (Dorchester Lady) pływaliśmy po Kamionce z Grekami

Od poniedziałku do piątku

Kurs na kapitana żeglugi wielkiej trwa przeważnie kilka dni — od poniedziałku do piątku lub soboty. Zajęcia trwają od godz. 8 do 18. Codziennie przewidziana jest także godzina nauki teoretycznej. Warto w tym miejscu dodać, że w Iławie, tuż nad jeziorem Jeziorak, znajduje się Ośrodek Badawczy Wydziału Oceanotechniki i Okrętownictwa PG — tu była pierwsza siedziba ośrodka szkolenia, który później przeniósł się do Kamionki. Są tu także kursy organizowane w weekend. Instruktorzy podkreślają, że na tym jeziorze nie uczą podstaw sterowania statkami, bo te kursanci powinni już dawno znać. Ich zadaniem jest doszkalanie i doskonalenie umiejętności oficerów, którzy niedługo sami będą kapitanami. Jerzy Ananiew to kapitan z wieloletnim stażem pracy na morzu. Gdańszczanin. Pracę w ośrodku zaczynał w 1986 roku, a pierwszych kapitanów szkolił jeszcze na Jezioraku.

Marynarze z całego świata

Kamionka to ewenement na skalę kraju — w Polsce nie ma drugiego takiego miejsca. Ba, na świecie jest tylko kilka takich ośrodków (Francja, Anglia, USA, Australia, Indie). Jednak ten spod Iławy ma chyba jedną z najlepszych opinii. Badawczo-Szkoleniowy Ośrodek Manewrowania Statkami powstał w 1980 roku, założycielami były: Politechnika Gdańska, Akademia Morska w Gdyni oraz władze Iławy. Właścicielem jest Fundacja Bezpieczeństwa Żeglugi i Ochrony Środowiska z siedzibą w Iławie. Przeprowadzka do Kamionki odbyła się w 1991 roku.

— Corocznie z naszych kursów korzysta około 200-220 marynarzy z całego świata. Dlaczego wybierają akurat nas? Bo chyba jesteśmy najlepsi — mówi Jacek Nowicki, szef ośrodka w Kamionce.

Dodaje, że pandemia koronawirusa dotknęła także szkołę w Kamionce — kapitanowie z innych krajów w tym roku nie mogli przyjechać w okolice Iławy, ale już od 15 lipca wszystko powinno wrócić do (prawie) normy. Początkowo szkolić się tu będą mogli tylko i wyłącznie kapitanowie z krajów ze strefy Schengen.

Mateusz Partyga

Gazeta Olsztyńska zawsze pod ręką. Zaprenumeruj e-wydanie: kupgazete.pl

REKLAMA

NA SPRZEDAŻ

Budynek użytkowy dwupiętrowy w zabudowie szeregowej ul. Ratuszowa 3, centrum Lidzbarka Warmińskiego. Pow. budynku 417 m², cena 300 tys. zł netto - do negocjacji

Szczegóły na stronie www.sziz.eu i pod numerem tel. 502-921-628

25320lwwl-A -F

eprasa.pl b90d741adf

MUSI CZASEM TUPNĄĆ!

IWONA SKWARKO, SOŁTYSKA KLEBARKA MAŁEGO KOŁO OLSZTYNA, W UBIEGŁYM ROKU ZOSTAŁA SREBRNYM SOŁTYSEM W RANKINGU REGIONALNYM NASZEGO PLEBISCYTU NA SUPERSOŁTYSA. W TYM ROKU ZDOBYŁA NAJWYŻSZE TROFEUM. — NA RANKINGI NIE MAM CZASU. DLA MNIE NAJWAŻNIEJSZE, ŻE WCIĄŻ CIESZĘ SIĘ ZAUFANIEM MIESZKAŃCÓW SWOJEJ GMINY — MÓWI LAUREATKA.

Fot. Andrzej Sprzaczak

Iwona Skwarko: Odbierając ten zaszczytny tytuł, chciałabym podziękować wszystkim, którzy na mnie zagłosowali i którzy mnie w mojej codziennej pracy wspierają.

— Jak to jest być SuperSołtysem, a w dodatku kobietą SuperSołtys?

— Po prostu super — śmieje się SuperSołtyska. — Fakt, że kobiety na kierowniczych stanowiskach są nie dość, że zauważane, to jeszcze doceniane — jest zawsze pozytywny, godzien uwagi i budujący. Jednym kobietom daje nadzieję, a laureatkom — dodaje wiatru w żagle. Każda taka nagroda to dowód na to, że my, kobiety jesteśmy silne, dajemy radę i że takie odpowiedzialne stanowiska warto nam powierzać.

— Moim, kobiecym zdaniem, jesteśmy od mężczyzn lepiej zorganizowane. Wiele rzeczy potrafimy z marszu ogarniać jednocześnie. Ale z drugiej strony, świat kierowników, dyrektorów, prezesów, prezydentów i... sołtysów — jest wciąż bardzo męski. Dlatego w obliczu kobiety, która zarządza instytucją lub gminą i czyni to na tyle dobrze, że otrzymuje wyróżnienie — zastanawiam się, czy jest jej łatwiej — bo ten talent organizacyjny, czy może jednak trudniej — bo ten męski świat wciąż jednak bardzo hermetyczny?

— Świat władzy jest bardzo męski. Ja w każdym razie mam cały czas poczucie takiego niedosytu zwykłej wiary w to, że dam radę. I że warto mnie raz na jakiś czas — nie za często, ale jednak pochwalić. A wciąż z zasady niestety jest tak, że w te nasze możliwości na samym początku mało kto wierzy; że kobieta rzadko na wejście dostaje jakby kredyt zaufania. Częściej widzę słabo skrywane, nieco ironiczne uśmieszki: „Oj, nie! Przecież ona nie podoła tym wszystkim obowiązkom". Ta nuta „nie do wiary" ciągle gdzieś tam pobrzmiewa. Choć kobiety są menadżerkami, ministrami, a nawet szefowymi rządów i całkiem sporych państw — tę nutę wciąż słychać.

ALE JEST NA TO SPOSÓB: PO PROSTU TRZEBA WTEDY POKAZAĆ TE PRZYSŁOWIOWE PAZURKI. TRZEBA TUPNĄĆ I POWIEDZIEĆ: „JA WAM POKAŻĘ!". WTEDY DO WSZYSTKICH PRZYCHODZI OPAMIĘTANIE I REFLEKSJA, ŻE — KURCZĘ! — ONA RZECZYWIŚCIE DAJE RADĘ.

Zmienia się i kąt patrzenia, i nastawienie. Ale to smutne, że na samym początku jest ta bariera. I takie nonszalanckie, pobłażliwe kwitowanie wszystkiego słowami: „oj tam, pogada, pogada, a potem się uspokoi... Jak to kobieta. Koniec końców ja, mężczyzna, i tak zrobię swoje". Ale jak już się pokaże, że nie łatwo nas spławić i że mimo czasem większych przeszkód i trudności, dajemy radę — ja przynajmniej czuję satysfakcję.

— A jakie ma pani rady — dla sołtysów generalnie oraz dla tych wszystkich kobiet, które wciąż nie potrafią wyjść z cienia mężczyzn?

— Jeśli ktoś — obojętnie: kobieta, mężczyzna — czuje, że ma pomysły na rzecz jakiejś społeczności, że mógłby coś dla niej zrobić, jakoś poprawić jej funkcjonowanie lub skierować na inne tory, ja radzę nie wahać się i po prostu brać sprawy w swoje ręce. Tak przynajmniej było w moim przypadku. Ale to pod warunkiem, że jesteśmy gotowi na ciężką pracę — a nie na wysokie stanowiska i laury. Jeśli potem docenią to mieszkańcy i widać efekty tej naszej pracy, te nasze pomysły wprowadzone i funkcjonujące w życiu — to to jest największe wyróżnienie, najlepsza satysfakcja i powód do prawdziwej dumy. A zapewniam: ludzie, zaangażowanie, poświęcenie i ciężką pracę na ich rzecz zawsze docenią. Jeśli ktoś natomiast liczy tylko na wysokie zarobki i same splendory — od razu mówię, że nie tędy droga. Tu raczej trzeba się przygotować na dokładanie od siebie, a nie na branie. Dlatego, odbierając ten zaszczytny tytuł, chciałabym podziękować wszystkim, którzy na mnie zagłosowali i którzy mnie w mojej codziennej pracy wspierają. Przede wszystkim mojej swojej wspaniałej Radzie Sołeckiej — bez ich wsparcia bardzo ciężko byłoby mi wprowadzać do naszego sołectwa różne pomysły. To dzięki nim jest ta nagroda i im ją dedykuję!

Magdalena Maria Bukowiecka

2 miejsce w rankingu wojewódzkim zajął Janusz Plich z sołectwa Podleśna koło Dobrego Miasta. — Nie spodziewałem się, że to będzie drugie miejsce, a nawet czy trzecie lub piąte. Czuję się świetnie. Dla pana Janusza to duża motywacja do dalszej pracy. — Każde dobre słowo daje mi pęd do działania.

To jego pierwsza kadencja. Wcześniej był saperem, obecnie jest na emeryturze. Czy sołtysowanie to sposób na nudę? Wątpliwe. Pan Janusz nigdy się nie nudzi. Ma przecież hobby: stare samochody. Lubi biegać. Czasu ma więc mało. Ale też chciał coś robić dla innych. Pracować społecznie, pomagać bez względu na zapatrywania polityczne. Bez względu na wszystko mieszkaniec jego sołectwa może liczyć na wsparcie. Z każdym trzeba normalnie rozmawiać, bez wyjątków. W radzie sołeckiej pracuje pięć osób: Izabela Wawrzonek, Mariusz Bierastowski, Andrzej Kirkis, Szymon Piskunowicz, Jerzy Piechota. Wieś, którą zarządza ta ekipa, to w większości starsze i rolnicze pokolenie. Na sołectwo składa się kilka kolonii i centrum wsi. — Zaczynają swoje domy budować też nowi mieszkańcy, choć nie jest zbyt wielu — opowiada sołtys. Łącznie ok. 300 mieszkańców. Wieś nie ma większych problemów. — Nie jesteśmy wykluczeni transportowo, pobliska gmina Dywity zabezpiecza nam transport do szkół itp. Mamy spokojną, bezproblemową miejscowość. Pan Janusz podkreśla, jak ważne jest dla niego wsparcie: — Bardzo dziękuję mieszkańcom, znajomym, przyjaciołom i wszystkim, którzy na mnie głosowali.

3 miejsce przypadło Andrzejowi Szarszewskiemu z niewielkiego Januszewa w gminie Susz. Pan Andrzej wcześniej pracował 10 lat za granicą jako budowlaniec. Niestety, dopadła go choroba. Z nowotworem zmagał się już w Polsce. Żeby skupić myśli na czymś innym, poszedł w ślady żony, która we wsi sołtyską była przez 12 lat.

— Była też radną. Dużo mnie nauczyła — przyznaje pan Andrzej. Kiedy rok temu został wybrany, zauważył spory problem w swojej wsi: ludzie nie wychodzą z domów.

— W Januszewie nie ma już nawet sklepu. Być może dla ok. 300 mieszkańców się nie opłaca — przypuszcza sołtys. — Mamy świetlicę. Mieliśmy stajnię, do której zjeżdżali się koniarze z całego regionu. Też już nie funkcjonuje. Najgorsze, że do wsi przez całe lata nie dojeżdżał autobus. Mieszkańcy wsi nie mieli jak dojechać do lekarza. Nad rozwiązaniem tej palącej kwestii pracował pan Andrzej. I udało się! Autobusy PKS Iława ruszyły trasą przez Januszewo aż do Susza. — Nasza wioska nie leży na głównej trasie, tylko na uboczu, ale starzejemy się, nie wszyscy mają samochody, a do lekarza trzeba się jakoś dostać.

Od dwóch lat hobby sołtysa to myślistwo. Należy do koła łowieckiego BORY spod Warszawy. Organizuje spotkania dla dzieci, na których pokazuje trofea i opowiada o dokarmianiu zwierząt. A kiedy wracają „głupie myśli", idzie na leśną ambonę, popatrzy przez lornetkę na liska i zajączka i wraca do domu naładowany pozytywną energią. — I robię swoje, do przodu idę — podsumowuje.

eka

Fot. Mateusz Partyga

Andrzej Szarszewski: Współpraca jest najważniejsza, społeczeństwo się angażuje, rodzina mi pomaga

Fot. Mateusz Partyga

Janusz Plich: Każde dobre słowo daje mi pęd do działania

eprasa.pl b90d741adf

Blokowe balkony nie muszą być brzydkie!

Od blisko dwóch dekad pięknieją nam blokowiska. Każdy remont zwykle zaczyna się od termomodernizacji, a kończy tynkowaniem i malowaniem. No i... Po kilkudziesięciu latach tkwienia w brzydocie już nowe i ładne bloki dalej straszą, ale... smutnymi balkonami, które są zastawione jakimiś szafkami i nad którymi powiewa susząca się bielizna.

Takie widoki to nasza codzienność. Tak jednak być nie musi. Niektórzy mieszkańcy już dawno zauważyli, że balkon to również element naszego mieszkania, że można zrobić z niego miejsce, do którego będziemy zaglądali częściej, a dzięki wzorom wzrok sąsiadów będzie pełny podziwu dla naszej inwencji.

BALKONY SĄ DZIŚ ELEMENTEM MIESZKAŃ I DOMÓW

Służą za kącik do relaksu i odpoczynku, są miejscem do zabawy dla dzieci albo po prostu przydomowym ogródkami. Są bardzo przydatnym miejscem wykorzystywanym do różnych celów w zależności od potrzeb. Bo przecież miło jest po ciężkim dniu pracy usiąść sobie na świeżym powietrzu z książką, wypić kawę z przyjaciółmi, przygotować kolację przy świecach albo po prostu posiedzieć z dziećmi. A jeśli ktoś pracuje w domu, to idealne miejsce na kącik do pracy na świeżym powietrzu. Słowem... bez względu na wszystko balkon bezwarunkowo jest bardzo przydatny.

PAN K. ZADAJE PYTANIE I SZUKA ODPOWIEDZI

Pierwszym krokiem do tego, żeby balkon stał się przytulny i estetyczny, jest zwykła osłona balkonowa. Dla większości z nas to wyzwanie. Bo gdzie kupić taką osłonę? Jak ją dopasować? Z jakiego ma być materiału, żeby była funkcjonalna i służyła nam latami? Jak ją zamontować? W końcu jakie wybrać wzory? I tak oto statystyczny Kowalski zastanawia się od blisko półwiecza, a balkony czekają na decyzję pana K.

A przecież za cenę zbliżoną do dwudniowego, przeciętnego obiadu dla czteroosobowej rodziny każdy może mieć piękny balkon, który ochroni go przed wiatrem, śniegiem czy deszczem, zapewni intymność i poczucie większej prywatności, zabezpieczy przed wypadaniem osobistych przedmiotów, a przede wszystkim sprawi, że nasz kawałek świata stanie się wyjątkowy i oryginalny.

CZY MONTAŻ OSŁONY JEST TRUDNY?

Montaż osłony balkonowej jest banalnie prosty! Osłona mocowana jest do poziomych i pionowych elementów barierki za pomocą opasek zaciskowych. Z łatwością można zamontować osłonę samodzielnie, ale jeżeli potrzebna jest nam pewność idealnego dopasowania i naciągnięcia materiału, można poprosić drugą osobę o pomoc lub producenta, żeby wysłał montera.

JAK WYMIERZYĆ POWIERZCHNIĘ POD OSŁONĘ BALKONOWĄ?

Należy zmierzyć dokładnie co do centymetra zarówno długość, jak i wysokość powierzchni, która ma być osłonięta (zawsze pomiędzy ostatnimi możliwymi elementami, do których można podczepić osłonę za pomocą opasek), a następnie od otrzymanego wyniku odjąć po 1-2 cm.

Przykład: twoja balustrada ma wymiar 100 x 90 cm? Zamawiasz osłonę o wymiarach 98 x 88 cm.

CZY MOŻNA ZAMÓWIĆ OSŁONĘ Z WŁASNYM ZDJĘCIEM?

Możliwy jest wydruk zdjęcia na osłonie balkonowej (minimalne parametry w skali 1:1 – 60 dpi). Możliwe jest również skorzystanie z kilkudziesięciu wzorów osłon do wyboru na stronie producenta lub skorzystanie z banku zdjęć, w którym można wybrać jedną z ponad 100 milionów fotografii (www. fotolia.com).

Z CZEGO WYKONANA JEST OSŁONA BALKONOWA?

Osłony balkonowe wykonane są techniką druku cyfrowego na siatce mesh. Jest to materiał PCV o strukturze siatki, który doskonale sprawdza się w przypadku dużych powierzchni.

Nawet największa osłona balkonowa nie będzie nabierać powietrza i napinać się jak żagiel. Zapobiega to uszkodzeniu czy naderwaniu materiału, a także zapewnia swobodną cyrkulację powietrza.

Dodatkową zaletą tego materiału jest przepuszczalność światła. Produkty te doskonale spełniają swoją funkcję, ponieważ chronią naszą prywatność, ale jednocześnie tylko w niedużym stopniu ograniczają dostęp światła i powietrza.

Wszystkie brzegi osłony wzmocnione są przez zgrzewanie dwóch warstw materiału. W powstałych krawędziach zamontowane są mosiężne oczka służące do przymocowania osłony do balustrady. Oczka rozmieszczone są co 30-40 cm, co zapewnia idealne zagęszczenie punktów mocowania.

Inny rodzaj osłon to osłony z materiału PCV o strukturze nieprzewiewnej, przeznaczone dla osób, które chcą maksymalnie odizolować się od wiatru.

WYBÓR NALEŻY DO PANA K.

Inspiracją dla firmy były oczywiście smutne, blokowe balkony. Dlatego szybko pojawiły się:

- fotorolety zaciemniające z dowolnie wybranym motywem zdjęciowym,
- fototapety we wzory marzeń,
- maskownice magnetyczne na grzejniki i lodówki w bajecznych motywach i nie tylko,
- osłony na grzejniki z płyt MDF z pięknymi, wyciętymi wzorami,
- fotoparawany pokojowe,
- fotoobrazy i fotozegary oraz
- fotoszkło do kuchni i łazienki w postaci całych blatów szklanych, kafelków stanowiących jedną graficzną całość lub desek do krojenia ze zdjęciem... ukochanej teściowej.

ŻYJEMY W PĘDZIE. MIESZKANIE JEST NASZĄ OAZĄ SPOKOJU.
DBAMY O NIE, UPIĘKSZAMY.
OKAZUJE SIĘ, ŻE STATYSTYCZNA POLSKA RODZINA...
NIE UTOŻSAMIA SIĘ ZE SWOIM BALKONEM,
NIE LUBI NA NIM PRZEBYWAĆ,
BO — PO PIERWSZE — JEST BRZYDKI,
A — PO DRUGIE — NIE DAJE POCZUCIA PRYWATNOŚCI.

Od dzisiaj nie trzeba się ograniczać do jednego upatrzonego wzoru. Teraz wybór należy do pana Kowalskiego. Miliony obrazów i grafik z banków zdjęć oraz własne propozycje odmienią już nie tylko balkon, ale również jego własne „M".

PRZYJADĄ, ZMIERZĄ, DORADZĄ, ZAMONTUJĄ

Jako specjaliści w dziedzinie grafiki, designu i architektury pragniemy zaprezentować Państwu nie tylko wyjątkowe osłony balkonowe, ale wiele innych rozwiązań dotyczących mieszkania. Bogaty wybór pozwoli na zaaranżowanie przestrzeni zgodnie z indywidualnymi wyobrażeniami.

Dlatego nasi konsultanci przyjadą, zmierzą, doradzą, zamontują.

CO ZYSKUJEMY PO ZAKUPIE FOTOOSŁONY I CZY WARTO JĄ KUPOWAĆ?

Tak. Czemu?

- Zyskujesz komfort w postaci kącika do odpoczynku.
- Zapewnia intymność i poczucie większej prywatności.
- Masz miejsce na świeżym powietrzu, gdzie można poczytać książkę lub popracować.
- możesz zamówić fotoosłonę z ulubionym zdjęciem, co sprawi, że twój balkon będzie się wyróżniał od pozostałych balkonów na osiedlu.

A do tego:

- chroni przed wiatrem, opadami deszczu, śniegu
- jest zrobiona z materiału odpornego na pogodę
- dyskretnie ukryje wiszące pranie
- zmniejszy ryzyko pojawienia się niechcianych gości, takich jak ptaki czy owady
- w połączeniu z kwiatami i roślinami może stworzyć piękny przydomowy ogródek
- zabezpieczy przed wypadnięciem np. kota czy małego psiaka.

Chcąc uzyskać więcej informacji, odwiedź
www.foto-produkty.pl
lub dzwoń:

Ula – 698 004 102
(powiaty nidzicki, działdowski, iławski, ostródzki, nowomiejski)
Adam – 698 004 108
(powiaty bartoszycki, lidzbarski, elbląski)
Konrad – 698 004 125
(powiaty ełcki, giżycki, gołdapski, kętrzyński, olecki, węgorzewski)
Karol – 698 004 195
(powiaty szczycieński, piski, kolneński, łomżyński, ostrołęcki)
Ewelina – 698 004 027
(powiaty olsztyński, mrągowski)
Centrala – 698 004 027, 661 461 611

86020otbr-A -G

eprasa.pl b90d741adf

3 - 9 lipca 2020

Piątek

20:00 POLSAT **Avengers**
film sf, USA, 2012

Loki włamuje się do bazy organizacji T.A.R.C.Z.A. Intruz wykrada kosmiczny sześcian zwany Tesseractem. Przedmiot stanowi źródło potężnej energii. Okazuje się, że bóg kłamstwa zawarł układ z rasą chitauri, która - w zamian za cenny artefakt - zgodziła się pomóc w inwazji na Ziemię. Nad świat nadciąga widmo zagłady. Nick Fury, dyrektor agencji czuwającej nad globalnym bezpieczeństwem, postanawia pokrzyżować plany najeźdźców. W tym celu reaktywuje niezwykłą grupę Mścicieli.

Sobota

21:35 TVP1 **Medicus**
film przygodowy, Niemcy, 2013

Anglia, XI wiek. Kościół, hołdując zabobonom i fanatyzmom religijnym, powstrzymuje rozwój wiedzy medycznej. Przyczynia się to do śmierci matki 9-letniego Roba Cole'a (Adam Thomas Wright). Chłopiec zostaje przygarnięty przez wędrownego znachora (Stellan Skarsgard). Uczy się do niego podstaw leczenia. Kiedy opiekun zapada na kataraktę, Cole (Tom Payne) szuka dla niego pomocy u żydowskiego lekarza. Od niego dowiaduje się słynnym medyku, leczącym perskich królów.

Niedziela

00:45 POLSAT **Kod da Vinci**
thriller, USA, 2006

Kustosz muzeum w Luwrze Jacques Sauniere zostaje zamordowany. Wokół ciała zostało umieszczonych wiele tajemniczych symboli. Jeden z wątków śledztwa prowadzi do profesora historii, Amerykanina Roberta Langdona (Tom Hanks). Jest on światowej sławy badaczem symboli. Policja sprowadza go na miejsce zbrodni. Langdon odkrywa wkrótce, że Sauniere był członkiem tajnego bractwa, a jego śmierć może mieć związek ze ściśle strzeżonym sekretem. Dotyczy on początków chrześcijaństwa.

Poniedziałek

21:00 TVN **Amerykański gangster**
film sensacyjny, USA, 2007

Nowy Jork, Harlem, lata 70. ubiegłego wieku. Czarnoskóry gangster Frank Lucas (Denzel Washington) przez lata był lojalnym pracownikiem szefa przestępczego podziemia, Bumpy'ego Johnsona (Clarence Williams II). Po śmierci bossa to on przejmuje kontrolę nad lokalnym rynkiem handlu narkotykami. Na jego zlecenie heroina jest przemycana wprost z Bangkoku w bagażach amerykańskich żołnierzy wracających z wojny w Wietnamie oraz w trumnach, tych którzy zginęli.

Wtorek

20:05 TVP2 **U Pana Boga za miedzą**
komedia, Polska, 2009

Spokój miasteczka Królowy Most burzy pojawienie się atrakcyjnej Mariny Chmiel (Agnieszka Kotlarska), której zadaniem jest przeszkolenie miejscowych policjantów w obsłudze komputera. Zza wielkiej wody, w białym kabriolecie, przybywa również Staś Niemotko (Grzegorz Heromiński), który po 20 latach emigracji postanowił wrócić do rodzinnego domu. Jest rozczarowany tym co zastaje - miasteczko niewiele się zmieniło, podobnie jak ludzie, a z ojcowizny pozostały same zgliszcza.

Środa

20:05 TVP2 **Zgadnij kto**
komedia romantyczna, USA, 2005

Ciemnoskóry Percy jest głową rodziny Jonesów. Zawsze ma decydujący głos w każdej sprawie, ponieważ uważa, że sam wie najlepiej, co jest dobre dla jego bliskich. Wie również dos-konale, jaki powinien być przyszły mąż jego ukochanej córki, Theresy. Niestety, żaden z jej dotychczasowych chłopaków nie spełnia oczekiwań ojca. Kiedy Theresa opowiada mu o swoim nowym ukochanym, maklerze giełdowym Simonie Greenie, wydaje się, że po raz pierwszy ojciec popiera jej wybór.

Czwartek

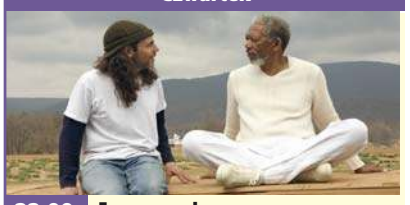

22:00 TVN **Evan wszechmogący**
komedia, USA, 2007

Buffalo. Prezenter lokalnej telewizji, Evan Baxter (Steve Carell), zostaje wybrany do Kongresu. Wraz z żoną Joan (Lauren Graham) i trojgiem dzieci przeprowadza się do nowego domu na luksusowym osiedlu. Tuż po rozpoczęciu pracy mężczyzna zaczyna otrzymywać przesyłki, w których znajdują się antyczne narzędzia ciesielskie oraz drewno. Pewnego ranka, na tylnym siedzeniu jego samochodu, siada sam Bóg (Morgan Freeman). Informuje przerażonego Baxtera o nadchodzącym potopie.

piątek — 3 lipca

TVP 1

05:10 Przysięga - serial
06:00 Elif - serial, prod. Turcja
07:00 Transmisja Mszy Świętej z Sanktuarium Bożego Miłosierdzia w Łagiewnikach
07:40 Film dokumentalny
08:00 Wiadomości
08:10 Pogoda poranna
08:15 Kwadrans polityczny
08:40 Okrasa łamie przepisy - Niezwykłe kluski z serem - magazyn kulinarny
09:20 Ranczo - serial obyczajowy TVP
10:20 Komisarz Alex - serial
11:05 Ojciec Mateusz - serial
12:00 Wiadomości
12:10 Agrobiznes
12:30 Agropogoda - magazyn
12:35 Program rolny
12:55 Natura w Jedynce - Cudowny świat przyrody
14:00 Elif - serial, prod. Turcja
15:00 Wiadomości
15:15 Alarm! - magazyn

TELETURNIEJ

15:35 Gra słów. Krzyżówka - teleturniej
16:05 Przysięga - serial obyczajowy, prod. Turcja
17:00 Teleexpress
17:20 Pogoda
17:25 Jaka to melodia?
17:55 Włoska rodzina - serial obyczajowy
18:55 Jeden z dziesięciu
19:30 Wiadomości
20:10 Alarm! - magazyn
20:35 Serial fabularny
21:35 Strażnik - film
23:35 Miejsce zbrodni. Witamy w Hamburgu - thriller, prod. Niemcy
01:15 American Crime Story - Sprawa O. J. Simpsona
02:20 SEAL Team - komando Foki - serial, prod. USA

TVP 2

04:50 Cafe piosenka
05:20 Doktor z alpejskiej wioski - serial
06:10 Anna Dymna - spotkajmy się
06:40 Spiszmy się jak na rolników przystało!
06:50 Bądźmy razem
07:30 Pytanie na śniadanie
11:30 Rodzinka.pl - serial komediowy TVP
12:00 Barwy szczęścia - serial
12:35 Koło fortuny - teleturniej
13:05 Va Banque - teleturniej
13:35 Na sygnale - serial
14:05 Alternatywy 4 - serial komediowy TVP
15:10 Doktor z alpejskiej wioski - serial
16:00 Koło fortuny
16:35 Familiada - teleturniej
17:10 Więzień miłości
18:00 Panorama
18:30 Va Banque - teleturniej
19:00 Gotowi do gotowania. Start! - magazyn

SERIAL OBYCZAJOWY

19:30 Barwy szczęścia - serial obyczajowy prod. TVP
20:05 Film fabularny
21:30 Lato, muzyka, zabawa. Wakacyjna Trasa Dwójki - 2020 - koncert
23:00 Przeczucie - film fabularny, prod. USA, 2007, reż. Mennan Yapo, wyk. Sandra Bullock, Julian McMahon, Nia Long, Kate Nelligan, Amber Valletta
00:45 Film fabularny
02:40 To je Borowicz. Podróże ze smakiem - magazyn kulinarny prod. Polska
03:25 Zakończenie dnia

TVN

04:35 Uwaga! - magazyn
04:55 Kuchenne rewolucje - program kulinarno-rozrywkowy
05:45 Mango - telezakupy
07:00 Wstajesz i wiesz
09:00 Doradca smaku
09:05 Szpital
10:05 Kuchenne rewolucje
11:05 Detektywi - program kryminalny
12:15 Ukryta prawda - program obyczajowy
13:15 Szpital - program obyczajowy
14:15 Detektywi - program kryminalny
15:25 Milionerzy
16:00 Fakty po południu
17:00 Kuchenne rewolucje
18:00 Ukryta prawda
19:00 Fakty
19:25 Uwaga! koronawirus
19:46 Raport alergiczny
19:55 Uwaga! - magazyn

FILM PRZYGODOWY

20:05 Mumia - film przygodowy, USA, 1999, reż. Stephen Sommers, wyk. Brendan Fraser, Rachel Weisz, John Hannah, Arnold Vosloo, Kevin J. O'Connor
22:35 Adwokat diabła - film sensacyjny, USA, Niemcy, 1997, reż. Taylor Hackford, wyk. Keanu Reeves, Al Pacino, Charlize Theron, Jeffrey Jones, Judith Ivey, Connie Nielsen, Craig T. Nelson
01:35 Kuba Wojewódzki - talk show
02:30 Uwaga! - magazyn prod. Polska
02:45 Noc magii

POLSAT

06:00 Nowy dzień z Polsat News
08:45 Malanowski i Partnerzy
09:45 Sekrety rodziny
10:45 Dlaczego ja?
11:45 Gliniarze
12:50 Wydarzenia
13:30 Interwencja
13:45 Trudne sprawy
14:45 Dlaczego ja?
15:50 Wydarzenia
16:25 Pogoda
16:30 Interwencja
16:45 Gliniarze
17:45 Sekrety rodziny
18:50 Wydarzenia
19:30 Gość Wydarzeń
19:45 Sport, Pogoda
20:00 Avengers Nad światem wisi widmo zagłady. Ludzie stracili kontrolę nad kosmicznym sześcianem, który jest źródłem potężnej energii. Konsekwencje tego mogą być niewyobrażalne.

HORROR

23:10 Resident Evil: Zagłada Eksperymentalny wirus 'T', wyprodukowany przez korporację Umbrella zaczyna się w niekontrolowany sposób rozprzestrzeniać, przemieniając populację świata w hordę żądnych krwi i świeżych ciał żywych trupów. Niezainfekowane jeszcze wirusem miasta okazują się być coraz bardziej niebezpieczne.
01:15 Egzorcyzmy Molly Hartley
03:20 Tajemnice losu
04:40 Disco Gramy - program rozrywkowy prod. Polska
05:25 Telezakupy TV Okazje

TVP Kultura

07:30 Wszystkie stworzenia duże i małe - serial
08:25 Teatr na ten czas - Jarosław Cymerman - felieton
08:40 Koło pióra - magazyn
08:55 Rzecz Polska - Hodowla Zwierzątek Karola Borsuka - cykl dokumentalny
09:20 Cierpkie mleko
11:00 Polskie drogi - serial TVP
12:40 Ciemnego pokoju nie trzeba się bać - film krótkometrażowy, reż. Jakub Czekaj, wyk. Emilia Stachurska, Przemysław Bluszcz, Jowita Budnik, Anna Ilczuk
13:30 Sztuka Chin - film dokumentalny, prod. Wielka Brytania, 2014
14:35 Dzika Muzyka - Czas Wesela - Muzyka Lubelszczyzny - magazyn
15:15 Angele i Tony - dramat

FILM FABULARNY

16:45 Jutro idziemy do kina - film fabularny
18:30 Informacje kulturalne
18:45 Serialowa nostalgia - Przygody psa Cywila - serial TVP
20:00 Kulturalne 007 - Operacja Piorun - film sensacyjny
22:15 Fabryka hitów - Artysta - cykl dokumentalny
23:15 Gomorra - serial
00:10 Informacje kulturalne
00:20 Kino nocne - Birdman czyli - dramat, prod. USA, 2014
02:15 Wesołych świąt pułkowniku Lawrence - dramat, prod. Wielka Brytania, Japonia, 1983, reż. Nagisa Oshima

TV Puls

06:00 Nash Bridges - serial
08:00 Lombard. Życie pod zastaw - serial obyczajowy Prowadzenie lombardu to zajęcie ciekawe, momentami ekscytujące, ale często i niebezpieczne. Bohaterami serialu są: właściciel Kazimierz Barski, jego rodzina i przyjaciele.
10:00 Zaklinaczka duchów
12:00 Kobra - oddział specjalny - serial sensacyjny
14:00 Lombard. Życie pod zastaw - serial obyczajowy
16:00 Rodzinny interes
18:00 Lombard. Życie pod zastaw - serial obyczajowy prod. Polska
20:00 22 kule
22:15 Skok życia

FILM AKCJI

00:20 Ip Man - Ostatnia walka W niebezpiecznym świecie rządzonym przez Triadę Ip Man staje do walki, broniąc honoru i życia.
02:20 Na wariackich papierach - serial sensacyjny
03:05 Zobacz to! Blok powtórkowy: Niesamowite!
03:30 Na jedwabnym szlaku
03:55 Biesiada na cztery pory roku
04:20 Menu na miarę
04:35 Z archiwum policji - serial dokumentalny
05:00 Dyżur - serial dokumentalny

TVN 7

05:10 Szkoła
06:05 Mango - telezakupy
07:30 Mała piękność - dokument
08:30 Ukryta prawda - program obyczajowy prod. Polska
11:30 Mango - telezakupy
11:50 Szpital - program obyczajowy prod. Polska
12:50 Sąd rodzinny - program sądowy prod. Polska
13:50 Sędzia Anna Maria Wesołowska - program sądowy prod. Polska
14:50 Ukryta prawda - program obyczajowy prod. Polska
15:55 Szkoła
16:55 Wiza na miłość
18:00 Ślub od pierwszego wejrzenia

KOMEDIA

20:00 Życie od kuchni - film komedia, USA, Australia, 2007, reż. Scott Hicks, wyk. Catherine Zeta-Jones, Aaron Eckhart, Abigail Breslin, Patricia Clarkson, Jenny Wade, Bob Balaban
22:15 Spotkajmy się we śnie - film obyczajowy, USA, 2015, reż. Brett Haley, wyk. Blythe Danner, Sam Elliott, Martin Starr, Malin Akerman, June Squibb
00:20 Kości - serial, USA
01:20 Druga strona medalu - talk show
02:40 Noc magii - program ezoteryczny

TV 4

06:00 Strażnik Teksasu Cordell Walker jest stróżem amerykańskiego prawa. Cechuje go sprawiedliwość i wierność, która jest doceniania wśród okolicznych mieszkańców. **08:00** Nasz Nowy Dom **09:00** Policjantki i Policjanci **12:00** STOP Drogówka **13:00** Emil pogromca mandatów **14:00** Pamiętniki z wakacji **15:00** Septagon **16:00** Słoneczny patrol **17:00** Pamiętniki z wakacji **18:00** Policjantki i Policjanci **20:00** Gwiazdy Kabaretu **21:00** Sprawiedliwi - Wydział Kryminalny - serial kryminalny **23:00** Zatoka W czasie festynu w miasteczku nad Zatoką Chesapeake dochodzi do serii zatruć. **00:50** STOP Drogówka - magazyn **01:50** Interwencja **02:25** Disco Polo Life **03:25** TOP 10 Lista Przebojów **05:30** Telezakupy TV Okazje

TV Trwam

10:15 Geniusz Stworzenia **11:30** Głos Polski **11:40** Kabwe **11:45** Spotkania z ekologią **12:00** Anioł Pański **12:03** Informacje dnia **12:20** W poszukiwaniu dowodów **13:20** 100 cudownych miejsc na świecie **13:30** Msza Święta **14:30** W Solankowej Dolinie **14:55** Słowo Życia **15:00** Modlitwa **15:20** Mocni w wierze **15:50** Ma się rozumieć **16:00** Informacje dnia **16:10** Siódmy sakrament **16:35** Świat na wyciągnięcie ręki. Ziemia Święta **16:55** Święty na każdy dzień **17:00** Galilejczyk **17:30** Okiem kamery **18:00** Anioł Pański **18:05** Informacje dnia **18:15** Westerplatte Młodych **19:00** Warto zauważyć **19:30** Opowieści Theo **19:45** Modlitwa **20:00** Informacje dnia **20:20** Różaniec **20:50** Myśląc Ojczyzna **21:00** Apel

eprasa.pl b90d741adf

sobota 4 lipca

TVP 1

05:25 **Sprawa dla reportera**
06:20 **Rok w ogrodzie**
06:45 **Rok w ogrodzie Extra**
07:00 **Transmisja Mszy Świętej z Sanktuarium Bożego Miłosierdzia**
07:40 **Film dokumentalny**
08:00 **Pełnosprawni**
08:25 **Wojsko - polskie.pl**
08:55 **Studio Raban**
09:20 **Rodzinny ekspres**
09:55 **Zabawka** - film obyczajowy, prod. USA, 1982
11:55 **Fascynujący świat**
12:50 **Przyrodnik na tropie**
13:30 **Okrasa łamie przepisy**
13:55 **Z pamięci** - felieton
14:05 **Pensjonat nad rozlewiskiem** - serial TVP
15:05 **Ojciec Mateusz** - serial
16:05 **Postaw na milion**
17:00 **Teleexpress**
17:25 **Piłka nożna**
19:30 **Wiadomości**
20:10 **Alarm!** - magazyn
20:35 **Serial fabularny**

DRAMAT

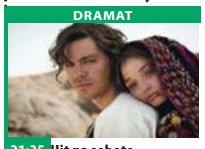

21:35 **Hit na sobotę - Medicus** - dramat historyczny, prod. Niemcy, 2013, reż. Phillip Stoelzl, wyk. Tom Payne, Stellan Skarsgard, Oliver Martinez, Ben Kingsley
00:20 **Psy wojny** - film fabularny, prod. Wielka Brytania, 1981, reż. John Irvin, wyk. Christopher Walken, Tom Berenger, Colin Blakely, Jean-Francois Stevenin
02:10 **Strażnik** - film sensacyjny, prod. USA, 2006, reż. Clark Johnson
04:05 **Zaginiona** - serial TVP
04:55 **Z pamięci** - felieton
05:00 **Zakończenie dnia**

TVP 2

05:35 **Doktor z alpejskiej wioski** - serial
06:30 **Dla niesłyszących** - M jak miłość - serial TVP
07:30 **Pytanie na śniadanie**
11:35 **To je Borowicz. Podróże ze smakiem**
12:10 **To był Festiwal!**
13:25 **Va Banque** - teleturniej
14:00 **Familiada** - teleturniej
14:35 **Koło fortuny**
15:15 **Szansa na sukces. Opole 2020** - widowisko
16:20 **Rodzinka.pl** - serial komediowy TVP
16:50 **Kabaretowe Lato Dwójki**
17:45 **Słowo na niedzielę**
18:00 **Panorama**
18:25 **Pogoda**
18:40 **Na dobre i na złe**
19:35 **Lajk!**
20:05 **Film fabularny**
21:30 **To był Festiwal!**

THRILLER

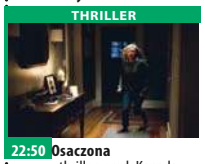

22:50 **Osaczona** - thriller, prod. Kanada, Francja, USA, 2016, reż. Farren Blackburn, wyk. Naomi Watts, Oliver Platt, Charlie Heaton, Jacob Tremblay
Dziecięca psycholożka musi uratować małego chłopca, który zaginął w tajemniczych okolicznościach podczas burzy śnieżnej.
00:30 **Film fabularny**
02:15 **Ruch oporu** - dramat, prod. Niderlandy, USA, 2003, reż. Todd Komarnicki, wyk. Bill Paxton, Julia Ormond, Philippe Volter
03:50 **Zakończenie dnia**

TVN

04:35 **Uwaga!** - magazyn
04:50 **Mango** - telezakupy
07:00 **Wstajesz i wiesz**
09:00 **Dzień Dobry Wakacje**
11:30 **MasterChef Junior**
12:55 **Ameryka Express**
14:25 **My Way**
15:00 **Ukryta prawda** - program obyczajowy
16:00 **Kuchenne rewolucje** - program kulinarno-rozrywkowy
17:00 **Domowe rewolucje**
18:00 **Weekendowa metamorfoza**
19:00 **Fakty**
19:20 **Uwaga! koronawirus**
19:30 **Sport**
19:40 **Pogoda**
19:45 **Uwaga!** - magazyn
20:00 **Kocha, lubi, szanuje** - film komedia, USA, 2011

KOMEDIA

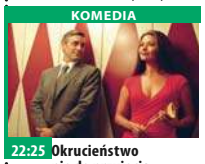

22:25 **Okrucieństwo nie do przyjęcia** - film komedia, USA, 2003, reż. Joel Coen, wyk. George Clooney, Catherine Zeta-Jones, Geoffrey Rush, Cedric the Entertainer, Edward Herrmann, Paul Adelstein, Richard Jenkins, Billy Bob Thornton
00:40 **Mumia** - film przygodowy, USA, 1999, reż. Stephen Sommers, wyk. Brendan Fraser, Rachel Weisz, John Hannah, Arnold Vosloo, Kevin J. O'Connor
02:55 **Uwaga!** - magazyn prod. Polska
03:10 **Noc magii**

POLSAT

06:00 **Nowy dzień z Polsat News**
08:10 **Scooby Doo**
10:10 **Ewa gotuje**
10:40 **Nasz Nowy Dom**
11:40 **Wakacje z Bałtykiem**
12:40 **Bogaty dom - Biedny dom**
13:40 **Rolnicy. Podlasie**
15:45 **Górale**
16:45 **Więzienie**
17:45 **Chłopaki do wzięcia**
18:50 **Wydarzenia**
19:30 **Gość Wydarzeń**
19:45 **Sport**
19:55 **Pogoda**
20:00 **Gramy dla Śląska**
22:40 **X-Men: Pierwsza klasa** Konflikt między Stanami Zjednoczonymi a ZSRR zaognia się. W każdej chwili może wybuchnąć wojna. Są tacy, którym zależy na tym, by stało się to jak najszybciej.

FILM OBYCZAJOWY

01:15 **Dar** Młode małżeństwo - Simon i Robyn - kupuje nareszcie swój wymarzony dom, a za kilka miesięcy na świat ma przyjść ich długo wyczekiwane dziecko. Przyszłość pary rysuje się zatem w tęczowych barwach i zdaje się, że nic nie może zakłócić ich spokoju. Pewnego dnia Simon i Robyn spotkają przypadkiem dawnego kolegę Simona, który z czasem staje się nowym przyjacielem domu.
03:45 **Tajemnice losu**
04:40 **Disco Gramy** - program rozrywkowy prod. Polska
05:25 **Telezakupy TV Okazje**

TVP Kultura

07:30 **Przygody pana Michała**
08:35 **Zakochaj się w Polsce**
09:10 **Wstęp do koncertu**
09:20 **25 Krajowy Festiwal Piosenki Polskiej Opole '88. Róbmy swoje**
11:10 **Dokument tygodnia** - Świat kina w obiektywie agencji Magnum
12:10 **Słownik filozoficzny Bronisława Wildsteina**
12:20 **Jasminum** - film
14:15 **Prawdziwe męstwo** - western, prod. USA, 1969, reż. Henry Hathaway, wyk. John Wayne
16:25 **Koło pióra** - magazyn
16:40 **Retro kino** - Marty - film fabularny
18:15 **Co dalej?** - Demokracja elektroniczna
18:45 **Sami Yaffa na tropie dźwięków**
19:40 **Z przytupem** - Trojak
20:00 **Bilet na weekend**

DRAMAT

20:05 **Bilet na weekend - Borg/McEnroe. Między odwagą a szaleństwem**
21:55 **Słownik filozoficzny Bronisława Wildsteina** - felieton
22:10 **Aerosmith: Rocks Donington 2014** - koncert
00:05 **Mocne Kino** - Millenium: Dziewczyna, która igrała z ogniem - dramat
02:10 **Kino nocne** - Psy 2. Ostatnia krew - film sensacyjny, reż. Władysław Pasikowski
03:50 **Fabryka hitów** - Artysta
04:40 **Serenite** - film TVP
05:40 **Teledyski**
05:50 **Zakończenie dnia**

TV Puls

06:00 **Na wariackich papierach** David Addison wraz z piękną wspólniczką, Maddie Hayes, prowadzą agencję detektywistyczną.
07:00 **Taki jest świat** - program informacyjny
07:50 **Dziewczyny z wyższych sfer** Molly, córka legendy rocka, zostaje okradziona z majątku przez adwokata. Nie mając pieniędzy, podejmuje pracę jako niania 8-letniej Ray.
10:05 **Lombard. Życie pod zastaw** - serial
20:00 **Mocne sobotnie kino: Twierdza** Hummel zajmuje wyspę Alcatraz. Żąda wysokiego okupu, w przeciwnym razie zrzuci na San Francisco rakiety wypełnione śmiercionośnym gazem.

FILM AKCJI

22:30 **Con Air: Lot skazańców** Samolot przewożący najniebezpieczniejszych skazańców zostaje przez nich opanowany. Zwolniony warunkowo Cameron, będąc na pokładzie, stara się powstrzymać kryminalistów.
00:55 **Człowiek pies**
02:40 **Na wariackich papierach**
03:30 **Zobacz to! Blok powtórkowy: Taki jest świat**
04:05 **Menu na miarę**
04:20 **Z archiwum policji** - serial dokumentalny
04:45 **Dyżur** - serial dokumentalny

TVN 7

05:10 **Ukryta prawda** - program obyczajowy
06:00 **Mango** - telezakupy
08:05 **Ukryta prawda** - program obyczajowy
11:05 **Przyjaciele** - serial komediowy, USA
12:05 **Ukryta prawda** - program obyczajowy
13:05 **Rewolwer i melonik** - film sensacyjny, USA, 1998, reż. Jeremiah S. Chechik, wyk. Jeremiah Chechik, Ralph Fiennes, Uma Thurman, Sean Connery, Jim Broadbent, Fiona Shaw, Patrick Macnee
14:55 **Stowarzyszenie wędrujących dżinsów II** - film komedia, USA, 2008, reż. Sanaa Hamri, wyk. Alexis Bledel, America Ferrera, Blake Lively, Amber Tamblyn, Rachel Nichols, Rachel Ticotin, Leonardo Nam

FILM PRZYGODOWY

17:25 **Batman** - film przygodowy, USA, 1989, reż. Tim Burton, wyk. Michael Keaton, Jack Nicholson, Kim Basinger, Robert Wuhl, Pat Hingle, Billy Dee Williams, Michael Gough, Jack Palance
20:00 **Akademia policyjna** - film komedia, USA, 1984, reż. Hugh Wilson, wyk. Steve Guttenberg, Kim Cattrall, G.W. Bailey
22:05 **Ogłaszam was Chuckiem i Larrym** - film komedia, USA, 2007
00:30 **Ósma strona** - film thriller, Wielka Brytania, 2011, reż. David Hare
02:30 **Druga strona medalu**
02:55 **Noc magii**

TV 4

07:05 101 dalmatyńczyków
08:25 Dzielna Mysz 08:40 Galileo 10:40 Policjantki i Policjanci 12:45 Upiorna rodzinka Młody urzędnik zostaje delegowany by uporządkować sprawy pewnej nieruchomości.
15:00 STOP Drogówka 16:00 Policjantki i Policjanci 19:00 Galileo
20:00 Sprawiedliwi - Wydział Kryminalny - serial kryminalny. Fabuła serialu koncentruje się na pracy dwóch par policjantów stanowiących dwa zespoły dochodzeniowe i prowadzonych przez nich śledztwach, rozbudowując jednocześnie wątki osobiste każdej z pierwszoplanowych postaci i ukazując ich życiowe perypetie i uczuciowe komplikacje. 23:00 Włatcy Móch, ćmoki, czopki i mondzioły

TV Trwam

10:15 Retrospekcja 10:20 Święty na każdy dzień 10:25 Myśląc Ojczyzna 10:35 Polski Punkt Widzenia 11:00 Kropelka radości 12:00 Anioł Pański 12:03 Informacje dnia12:20 Warto zauważyć
12:50 Porady Medyczne Bonifratrów 13:20 Ocalić od zapomnienia 13:30 Msza Święta 14:35 100 cudownych miejsc na świecie. Dolina Mai, Seszele 14:45 Nieoczekiwana podróż 15:20 Adoracja w Kalkucie 15:30 Wierzę w Boga 16:00 Informacje dnia 16:10 Siedem - cztery 17:05 Z Parlamentu Europejskiego 17:30 Okiem kamery 18:00 Anioł Pański 18:05 Informacje dnia
18:15 Rozmowy niedokończone 19:25 Święty na każdy dzień 19:30 Katecheza 19:45 Modlitwa 20:00 Informacje dnia 20:20 Różaniec 20:50 Myśląc Ojczyzna 21:00 Apel

niedziela 5 lipca

TVP 1

06:05 **Słownik polsko@polski**
06:35 **Wojsko - polskie.pl**
07:00 **Transmisja Mszy Świętej z Sanktuarium Bożego Miłosierdzia w Łagiewnikach**
08:00 **Tydzień**
08:30 **Zakochaj się w Polsce**
09:00 **Ziarno** - W drogę!
09:30 **Sekundy, które zmieniły życie**
09:55 **Syzyfowe prace** - serial
10:55 **Transmisja Mszy Świętej z Jasnej Góry**
11:55 **Między ziemią a niebem**
12:00 **Anioł Pański**
12:15 **Między ziemią a niebem**
12:45 **Wadowickie spotkania ze Świętym Janem Pawłem II**
13:10 **BBC w Jedynce** - Humbaki
14:15 **Z pamięci** - felieton
14:25 **Weterynarze z sercem**

SERIAL KRYMINALNY

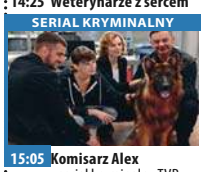

15:05 **Komisarz Alex** - serial kryminalny TVP
16:05 **Postaw na milion**
17:00 **Teleexpress**
17:20 **Pogoda**
17:30 **Blondynka** - serial TVP
18:30 **Jaka to melodia?**
19:30 **Wiadomości**
20:15 **Serial fabularny**
21:20 **Ośmiu wspaniałych**
22:15 **Zakochana Jedynka - Lato w Grecji** - film obyczajowy, prod. Niemcy, 2015
24:00 **Medicus** - dramat historyczny, prod. Niemcy
02:40 **Psy wojny** - film fabularny, prod. Wielka Brytania, 1981
04:25 **Z pamięci** - felieton
04:30 **Zakończenie dnia**

TVP 2

05:30 **Dla niesłyszących** - Słowo na niedzielę
05:40 **Doktor z alpejskiej wioski** - serial
06:30 **Dla niesłyszących** - M jak miłość - serial TVP
07:30 **Pytanie na śniadanie**
11:25 **Gwiazdy w południe** - Konnica - western
13:25 **Va Banque** - teleturniej
14:00 **Familiada** - teleturniej
14:35 **Koło fortuny**
15:15 **Szansa na sukces. Opole 2020** - widowisko
16:20 **Rodzinka.pl** - serial
16:50 **Zmiennicy** - serial TVP
18:00 **Panorama**
18:25 **Pogoda**
18:30 **Na dobre i na złe**
19:30 **Na sygnale** - serial
20:05 **Lato, muzyka, zabawa. Wakacyjna Trasa Dwójki** - 2020 - koncert
20:40 **Lato, muzyka, zabawa. Wakacyjna Trasa Dwójki** - 2020 Ostróda

DRAMAT

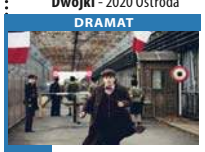

22:35 **Kino bez granic - Ruch oporu** - dramat, prod. Niderlandy, USA, 2003, reż. Todd Komarnicki, wyk. Bill Paxton, Julia Ormond, Philippe Volter
00:20 **Ostatni cesarz** - dramat, prod. Wielka Brytania, Hongkong, Chiny, 1987, reż. Bernardo Bertolucci, wyk. John Lone, Joan Chen, Peter O'Toole
03:05 **Benek** - film obyczajowy, reż. Robert Gliński, wyk. Marcin Tyrol, Mirosława Żak, Magdalena Poplawska, Zbigniew Stryj, Andrzej Mastalerz
04:45 **Zakończenie dnia**

TVN

04:35 **Uwaga!** - magazyn
04:50 **Mango** - telezakupy
07:00 **Wstajesz i wiesz**
09:00 **Dzień Dobry Wakacje**
11:30 **Weekendowa metamorfoza**
12:30 **Co za tydzień** - magazyn
13:10 **Nancy Drew i tajemnice Hollywood** - film rodzinny, USA, 007, reż. Andrew Fleming, wyk. Emma Roberts, Josh Flitter, Max Thieriot, Tate Donovan, Rachael Leigh Cook
15:10 **Scooby-Doo** - film przygodowy, USA, Australia, 2002, reż. Raja Gosnell, wyk. Raja Gosnell, Freddie Prinze Jr., Sarah Michelle Gellar, Matthew Lillard, Linda Cardellini, Rowan Atkinson

FILM OBYCZAJOWY

16:55 **Street Dance** - film obyczajowy, Wielka Brytania, 2010, reż. Max Giwa, Dania Pasquini, wyk. Nichola Burley, Charlotte Rampling
19:00 **Fakty**
19:20 **Uwaga! koronawirus**
19:45 **Uwaga!** - magazyn
20:00 **Na własną rękę** - film sensacyjny, USA, 2002, reż. Andrew Davis, wyk. Arnold Schwarzenegger, Francesca Neri
22:15 **Na zabójczej ziemi** - film sensacyjny, USA, 1994, reż. Steven Seagal, wyk. Steven Seagal
00:25 **Kuchenne rewolucje**
01:30 **Ameryka Express**
02:45 **Uwaga!** - magazyn

POLSAT

06:00 **Nowy dzień z Polsat News**
07:35 **Hotel Transylwania** Drakula chce uczcić sto osiemnaste urodziny córki wystawną imprezą dla najbliższych przyjaciół. Przyjęcie zakłóca przybycie nieproszonego gościa - zwykłego śmiertelnika. Książę Drakula jest szefem pięciogwiazdkowego hotelu przeznaczonego wyłącznie dla potworów - zwykli śmiertelnicy nie mają tam wstępu.
09:30 **Gwiezdne wojny: Część I - Mroczne widmo**
12:20 **Gęsia skórka** Młody chłopak przez przypadek uwalnia potwory zamknięte na kartach powieści grozy. Nastoletni Zach właśnie przeprowadza się z Nowego Jorku do Madison.

FILM PRZYGODOWY

14:40 **Avengers** Nad światem wisi widmo zagłady. Ludzie stracili kontrolę nad kosmicznym sześcianem, który jest źródłem potężnej energii. Konsekwencje tego mogą być niewyobrażalne.
17:45 **Nasz Nowy Dom**
18:50 **Wydarzenia**
19:30 **Gość Wydarzeń**
20:00 **Sopocki Hit Kabaretowy. Wyszliśmy z domu!**
22:40 **Następne 48 godzin**
00:45 **Kod da Vinci** Robert w środku nocy zostaje wezwany do muzeum Luwru, gdzie miało miejsce tajemnicze morderstwo.
03:55 **Tajemnice losu**

TVP Kultura

07:30 **Teledyski**
07:50 **Myśli na ten czas**
08:00 **Daleko od szosy** - serial
09:20 **Zakochaj się w Polsce**
09:45 **Wstęp do koncertu**
10:00 **25 Krajowy Festiwal Piosenki Polskiej Opole '88. Róbmy swoje**
12:05 **Animama** - Casting
12:20 **Animama** - Kapitan Kloss
12:25 **Animama** - film
12:35 **Trzeci punkt widzenia**
13:10 **Powrót do Howards End** - film fabularny
15:35 **Cnoty i grzechy. Anioły i demony w dziełach Claudia Monteverdiego** - koncert
17:05 **Klucz do Wojtyły według Łuczewskiego**
17:15 **Niedziela z... rolami Zdzisława Maklakiewicza**
17:55 **Niedziela z...** - Hydrozagadka - film TVP

FILM OBYCZAJOWY

20:00 **Bilet na weekend - Fighter** - film obyczajowy, prod. USA, 2010, reż. David O. Russell
22:05 **Trzeci punkt widzenia** - program publicystyczny
22:35 **Dokument.pl**
23:50 **Opole 2016 Scena Alternatywna**
00:40 **Bilet na weekend - Borg/McEnroe. Między odwagą a szaleństwem** - dramat
02:20 **Mocne Kino - Millenium: Dziewczyna, która igrała z ogniem** - dramat
04:25 **Sami Yaffa na tropie dźwięków** - cykl dokumentalny
05:15 **Teledyski**

TV Puls

06:00 **Tajemnice medyczne**
07:05 **Lombard. Życie pod zastaw** - serial obyczajowy Prowadzenie lombardu to zajęcie ciekawe, momentami ekscytujące, ale często i niebezpieczne. Bohaterami serialu są: właściciel Kazimierz Barski, jego rodzina, pracownicy oraz klienci, którzy pojawiają się w lombardzie z powodu różnych życiowych zawirowań. Są to zarówno osoby starsze, potrzebujące środków do życia, jak i młode, które zastawiają na kilka dni laptop czy telefon
09:05 **Skrzydełko czy nóżka**
11:25 **Sławna restauracja**
13:05 **Najpiękniejsze baśnie: Świniopas**
14:30 **Alvin i wiewiórki 3**

FILM PRZYGODOWY

16:10 **Kadet Kelly** Po rozwodzie rodziców młoda Kelly przenosi się do szkoły wojskowej.
18:25 **Guardians: Misja superbohaterów**
20:00 **Niedziela z gwiazdami: Armageddon**
23:00 **The Quake. Trzęsienie ziemi**
01:10 **W szczękach rekina**
03:00 **Na wariackich papierach**
03:50 **Zobacz to! Blok powtórkowy: Taki jest świat** - program informacyjny prod. Polska
04:30 **Menu na miarę**
04:45 **Z archiwum policji** - serial dokumentalny

TVN 7

05:10 **Ukryta prawda** - program obyczajowy
06:00 **Mango** - telezakupy
08:05 **Ukryta prawda** - program obyczajowy
11:10 **Przyjaciele** - serial komediowy, USA
12:15 **Ukryta prawda** - program obyczajowy
13:20 **Ślub od pierwszego wejrzenia**
15:35 **Prezydent: Miłość w Białym Domu** - film obyczajowy, USA, 1995, reż. Rob Reiner, wyk. Michael Douglas, Annette Bening, Martin Sheen, Michael J. Fox, Anna Deavere Smith, Samantha Mathis, David Paymer, Richard Dreyfuss, Nina Siemaszko, Gail Strickland, John Mahoney
17:55 **Akademia policyjna** - film komedia, USA, 1984, reż. Hugh Wilson

FILM KATASTROFICZNY

20:00 **Gniew oceanu** - film katastroficzny, USA, 2000, reż. Wolfgang Petersen, wyk. George Clooney, Mark Wahlberg, Diane Lane, Karen Allen, William Fichtner, John C. Reilly, Mary Elizabeth Mastrantonio
22:45 **Ósma strona** - film thriller, Wielka Brytania, 2011, reż. David Hare, wyk. Bill Nighy, Rachel Weisz, Tom Hughes, Felicity Jones
00:50 **Duchy Alaski**
01:50 **Druga strona medalu** - talk show prod. Polska
02:40 **Noc magii**

TV 4

06:00 Pan Peabody i Sherman Show 07:05 101 dalmatyńczyków 09:30 Buddy, pies na gole 11:05 Galileo 13:05 Gwiazdy Kabaretu 15:05 Bitwa na bombki 17:00 Czego pragną faceci Karl cieszy się medialną popularnością i dużym powodzeniem u płci pięknej.
19:00 Galileo - popularno-naukowy 20:00 Rycerz Króla Artura W drodze do zamku Camelot orszak narzeczonej króla, Ginewry zostaje zaatakowany przez wojsko Malaganta, Rycerza Okrągłego Stołu, który zdradził swoich towarzyszy i zamierza przejąć władzę nad krajem.
22:45 Gladiator 00:50 Ameryka pod ostrzałem 03:05 Interwencja - magazyn 03:25 TOP 10 Lista Przebojów 05:30 Telezakupy TV Okazje

TV Trwam

10:40 Cuda Jezusa 11:30 Przyjaciele i bohaterowie 12:00 Anioł Pański z Ojcem Świętym Franciszkiem 12:20 Wieś - to też Polska 13:30 Papież Polak do Rodaków
14:05 Charlie - historia zabawki 15:40 Toliara 16:00 Informacje dnia 16:10 Koncert życzeń 17:00 Tam, gdzie Bóg płacze 17:30 Okiem kamery
18:00 Anioł Pański 18:05 Informacje dnia 18:15 Rozmowy niedokończone 19:25 Święty na każdy dzień 19:30 Opowieści biblijne historie animowane z Nowego Testamentu 20:00 Informacje dnia 20:20 Różaniec 20:50 100 cudownych miejsc na świecie. Most Golden Gate, San Francisco, USA 21:00 Apel Jasnogórski 21:20 Informacje dnia 21:40 Retrospekcja 21:45 L'Ile Bouchard. Sanktuarium Matki Bożej Modlitewnej

eprasa.pl b90d741adf

poniedziałek 6 lipca

TVP 1

05:15 Przysięga - serial obyczajowy, prod. Turcja
06:05 Elif - serial, prod. Turcja
07:00 Transmisja Mszy Świętej z Sanktuarium Bożego Miłosierdzia w Łagiewnikach
07:40 Film dokumentalny
08:00 Wiadomości
08:10 Pogoda poranna
08:15 Kwadrans polityczny
08:40 Ta jedyna - serial obyczajowy
09:15 Ranczo - serial obyczajowy TVP
10:20 Komisarz Alex - serial kryminalny TVP
11:05 Ojciec Mateusz - serial kryminalny TVP
12:00 Wiadomości
12:10 Agrobiznes
12:35 Agropogoda - magazyn
12:45 BBC w Jedynce - Humbaki - historia detektywistyczna - film dokumentalny

SERIAL OBYCZAJOWY

14:00 Elif - serial, prod. Turcja, 2017
15:00 Wiadomości
15:15 Alarm! - magazyn
15:35 Gra słów. Krzyżówka
16:05 Przysięga - serial
17:00 Teleexpress
17:20 Pogoda
17:25 Jaka to melodia?
17:55 Włoska rodzina - serial
18:55 Jeden z dziesięciu
19:30 Wiadomości
20:10 Alarm! - magazyn
20:35 Serial fabularny
21:35 Rolnik szuka żony
22:35 Świat bez fikcji
23:40 Warto rozmawiać
00:40 Wpływ księżyca - film fabularny, prod. USA
02:30 Lato w Grecji - film obyczajowy, prod. Niemcy

TVP 2

04:55 Cafe piosenka - talk-show
05:25 Doktor z alpejskiej wioski - serial, prod. Niemcy, 2008
06:15 Coś dla Ciebie - magazyn
06:40 Spiszmy się jak na rolników przystało!
06:50 Bądźmy razem
07:30 Pytanie na śniadanie
11:25 Rodzinka.pl - serial komediowy TVP
11:55 Barwy szczęścia - serial obyczajowy TVP
12:30 Koło fortuny - teleturniej
13:05 Va Banque - teleturniej
13:35 Na sygnale - serial fabularyzowany TVP
14:05 Coś dla Ciebie - magazyn
14:35 Operacja Zdrowie - Szczepionki. Jak się robi szczepionki w kontekście koronawirusa - magazyn

SERIAL OBYCZAJOWY

15:10 Doktor z alpejskiej wioski - serial
16:00 Koło fortuny - teleturniej
16:35 Familiada - teleturniej
17:10 Więzień miłości
18:00 Panorama
18:20 Pogoda
18:30 Va Banque - teleturniej
18:55 Gotowi do gotowania. Start! - magazyn
19:30 Barwy szczęścia - serial obyczajowy TVP
20:05 Niesforny szwagier - komedia, prod. USA
21:50 McMafia - serial
23:05 Maria Skłodowska - Curie - film biograficzny
00:50 Warto kochać - serial
01:50 Chwila zapomnienia - film obyczajowy

TVN

04:20 Kuchenne rewolucje - program kulinarno-rozrywkowy
05:10 Nowa Maja w ogrodzie
05:40 Akademia ogrodnika
05:45 Mango - telezakupy
07:00 Wstajesz i wiesz
09:00 Szpital - program obyczajowy
10:05 Kuchenne rewolucje - program kulinarno-rozrywkowy
11:05 Detektywi
12:15 Ukryta prawda
13:15 Szpital
14:15 Detektywi
15:25 Efekt Domina
16:00 Fakty po południu
17:00 Kuchenne rewolucje
18:00 Ukryta prawda
19:00 Fakty
19:25 Uwaga! koronawirus
19:46 Raport alergiczny
19:55 Uwaga! - magazyn
20:15 Doradca smaku
20:20 Milionerzy

FILM SENSACYJNY

21:00 Amerykański gangster - film sensacyjny, USA, 2007, reż. Ridley Scott, wyk. Denzel Washington, Russell Crowe, Chiwetel Ejiofor, Josh Brolin, Lymari Nadal, Ted Levine, RZA, Ruby Dee, Carla Gugino, Cuba Gooding Jr., Armand Assante, Joe Morton
00:15 Przeklęta dzielnica - film obyczajowy, USA, 2014, reż. John Slattery, wyk. Philip Seymour Hoffman, Christina Hendricks, Eddie Marsan
02:05 Co za tydzień
02:40 Zabójcza broń - serial, USA
03:25 Noc magii

POLSAT

06:00 Nowy dzień z Polsat News
08:45 Malanowski i Partnerzy - serial kryminalny
09:45 Sekrety rodziny
10:45 Dlaczego ja?
11:45 Gliniarze - serial kryminalny prod. Polska
12:50 Wydarzenia
13:30 Interwencja - magazyn prod. Polska
13:45 Trudne sprawy
14:45 Dlaczego ja?
15:50 Wydarzenia
16:25 Pogoda
16:30 Interwencja - magazyn prod. Polska
16:45 Gliniarze
17:45 Sekrety rodziny
18:50 Wydarzenia
19:30 Gość Wydarzeń
19:45 Sport, Pogoda

FILM SENSACYJNY

20:05 MGA HIT - Kod da Vinci Światowej sławy historyk i badacz symboli profesor Robert Langdon w środku nocy zostaje wezwany do muzeum Luwru, gdzie, jak się okazuje, miało miejsce tajemnicze morderstwo.
23:25 Czas zemsty Robert Burns prowadzi prace wykopaliskowe w Chinach, przypadkowo wplątuje się w aferę narkotykową. Zostaje niesłusznie oskarżony i skazany.
01:10 Mroczna wieża
03:10 Tajemnice losu
04:40 Disco gramy - program rozrywkowy prod. Polska
05:25 Telezakupy TV Okazje

TVP Kultura

07:30 Wszystkie stworzenia duże i małe - serial
08:25 Co dalej? - Demokracja elektroniczna
09:05 Jutro idziemy do kina - film fabularny, prod. Polska, 2007, reż. Michał Kwieciński, wyk. Mateusz Damięcki, Antoni Pawlicki, Jakub Wesołowski
11:00 Polskie drogi - serial
12:25 Ogłoszenie matrymonialne - film obyczajowy, prod. Polska, 1972, reż. Zbigniew Chmielewski, wyk. Tadeusz Borowski, Joanna Bolewska, Hanna Giza, Ilona Kuśmierska
13:30 Każde dotknięcie zostawia ślad. Alina Szapocznikow - film dokumentalny
14:30 Rozmowy o miłości - film obyczajowy
16:05 Purpura i czerń
18:30 Informacje kulturalne

SERIAL OBYCZAJOWY

18:45 Serialowa nostalgia - Przygody psa Cywila - serial TVP
19:20 Serialowa nostalgia - Banda Rudego Pająka - serial TVP
19:50 Muzeum Polskiej Piosenki
20:00 Rok 2020
20:35 Barwy dzieciństwa - Kochankowie z Księżyca - film fabularny
22:10 Powidoki - program publicystyczny
22:25 Więcej niż fikcja - Bracia Lumiere - film
00:05 Fighter - film obyczajowy, prod. USA, 2010
02:00 Informacje kulturalne
02:10 Golem - film science fiction, prod. Polska

TV Puls

06:00 Nash Bridges - serial sensacyjny
08:00 Lombard. Życie pod zastaw - serial obyczajowy
10:00 Zaklinaczka duchów Losy Melindy Gordon, która widzi zmarłych potrzebujących pomocy z przejściem na drugą stronę światła. Mell ma wielu przyjaciół, między innymi Andreę Marino, Delię Banks oraz Profesora Rick Payna, później również profesora Eli Jamesa.
12:00 Kobra - oddział specjalny - serial sensacyjny
14:00 Lombard. Życie pod zastaw - serial obyczajowy
16:00 Rodzinny interes
18:00 Lombard. Życie pod zastaw - serial

FILM SENSACYJNY

20:00 Osaczony Jeff Talley to ceniony policyjny negocjator. Jednak pewnego dnia jego akcja kończy się fiaskiem. Jego znajomy zabija żonę i syna, następnie popełnia samobójstwo, a on nie jest w stanie temu zapobiec.
22:10 Twierdza
00:55 Kochanie, poznaj moich kumpli 2
02:35 Zobacz to! Blok powtórkowy: Taki jest świat - program informacyjny
03:15 Niesamowite!
04:05 Biesiada na cztery pory roku
04:35 Z archiwum policji - program obyczajowy prod. Polska

TVN 7

05:10 Szkoła
06:05 Mango - telezakupy
07:30 Mała piękność - dokument
08:30 Ukryta prawda - program obyczajowy
11:30 Mango - telezakupy
11:50 Szpital - program obyczajowy
12:50 Sąd rodzinny - program sądowy
13:50 Sędzia Anna Maria Wesołowska - program sądowy
14:50 Ukryta prawda - program obyczajowy
15:55 Szkoła
16:55 19 + - obyczajowy
18:00 Usta Usta - serial obyczajowy, Polska
19:00 Ukryta prawda - program obyczajowy
20:00 Anna German - serial obyczajowy

HORROR

22:20 Duch - film horror, USA, 1982, reż. Tobe Hooper, wyk. JoBeth Williams, Craig T. Nelson, Beatrice Straight, Dominique Dunne
00:45 Czerwona planeta - film S-F, USA, Australia, 2000, reż. Antony Hoffman, wyk. Val Kilmer, Carrie-Anne Moss Ziemi grozi zagłada. Jedyną szansą na ocalenie ludzkości jest skolonizowanie Marsa. Grupa astronautów udaje się na Czerwoną Planetę, by zbadać przyczyny złego funkcjonowania stacji badawczej.
02:45 Noc magii

TV 4

06:00 Strażnik Teksasu Cordell Walker jest stróżem amerykańskiego prawa. Cechuje go sprawiedliwość i wierność, która jest doceniania wśród okolicznych mieszkańców. **08:00** Nasz Nowy Dom **09:00** Policjantki i Policjanci **12:00** STOP Drogówka **13:00** Hardkorowy lombard **14:00** Pamiętniki z wakacji **15:00** Septagon **16:00** Słoneczny patrol **17:00** Pamiętniki z wakacji **18:00** Policjantki i Policjanci **20:00** Sprawiedliwi - Wydział Kryminalny **21:00** Redbad. Film oparty na dziejach ostatniego króla Fryzów, Redbada. **23:40** Snajper. Panamska dżungla. To właśnie tu, od lat, kamufluje się komandos Thomas Beckett. **01:50** Galileo **02:50** SuperLudzie **03:50** Trans World Sport 2020 **04:55** SuperLudzie

TV Trwam

11:20 100 cudownych miejsc na świecie **11:30** Przyroda w Obiektywie **11:45** Kolory Świętości **11:50** Święty na każdy dzień **12:00** Anioł Pański **12:03** Informacje dnia **12:20** Jezus - Królestwo bez granic **12:50** Antykultura II **13:20** 100 cudownych miejsc na świecie **13:30** Msza Święta **14:30** W poszukiwaniu dowodów **15:30** Mój tatuś walczył pod Monte Casino **15:50** Ma się rozumieć **16:00** Informacje dnia **16:10** Sanktuaria polskie **16:30** Zew natury **16:55** Świadkowie **17:20** 100 cudownych miejsc **17:30** Okiem kamery **18:00** Anioł Pański **18:05** Informacje dnia **18:15** Rozmowy niedokończone **19:25** Święty na każdy dzień **19:30** Jesteśmy katolikami **19:45** Modlitwa **20:00** Informacje dnia **20:20** Różaniec **20:50** Myśląc Ojczyzna **21:00** Apel

wtorek 7 lipca

TVP 1

05:10 Przysięga - serial obyczajowy, prod. Turcja
06:00 Elif - serial, prod. Turcja, 2017
07:00 Transmisja Mszy Świętej z Sanktuarium Bożego Miłosierdzia w Łagiewnikach
07:40 Film dokumentalny
08:00 Wiadomości
08:10 Pogoda poranna
08:15 Kwadrans polityczny
08:40 Ta jedyna - serial obyczajowy
09:15 Ranczo - serial obyczajowy TVP
10:15 Komisarz Alex - serial kryminalny TVP
11:05 Ojciec Mateusz - serial kryminalny TVP
12:00 Wiadomości
12:10 Agrobiznes
12:30 Agropogoda - magazyn
12:35 Program rolny
12:55 Natura w Jedynce - Cudowny świat przyrody

SERIAL OBYCZAJOWY

14:00 Elif - serial, prod. Turcja, 2017
15:00 Wiadomości
15:15 Alarm! - magazyn
15:35 Gra słów. Krzyżówka
16:05 Przysięga - serial
17:00 Teleexpress
17:25 Jaka to melodia?
17:55 Serial fabularny
18:55 Jeden z dziesięciu
19:30 Wiadomości
20:10 Alarm! - magazyn
20:35 Serial fabularny
21:35 Rolnik szuka żon
22:35 Ocaleni - reality show
23:40 Wstrząs - dramat
01:50 Czerwień rubinu - film fantasy
04:00 Sen Leocadii - film dokumentalny
04:30 Zakończenie dnia

TVP 2

04:25 Cafe piosenka
05:25 Doktor z alpejskiej wioski - serial
06:15 Tam, gdzie prawosławie jest egzotyką
06:40 Spiszmy się jak na rolników przystało!
06:50 Bądźmy razem
07:30 Pytanie na śniadanie
11:25 Rodzinka.pl - serial komediowy TVP
11:55 Barwy szczęścia - serial obyczajowy TVP
12:25 Koło fortuny
13:05 Va Banque - teleturniej
13:30 Na sygnale - serial
14:00 Alternatywy 4- serial
15:10 Doktor z alpejskiej wioski - serial
16:00 Koło fortuny
16:35 Familiada - teleturniej
17:10 Więzień miłości
18:00 Panorama
18:30 Va Banque - teleturniej
19:00 Gotowi do gotowania. Start! - magazyn

SERIAL OBYCZAJOWY

19:30 Barwy szczęścia - serial obyczajowy prod. TVP
20:05 U Pana Boga za miedzą - komedia, prod. Polska, 2009, reż. Jacek Bromski, wyk. Andrzej Zaborski, Krzysztof Dzierma, Agnieszka Kotlarska, Grzegorz Heromiński, Emilian Kamiński
22:10 Siostry - film obyczajowy, prod. Włochy, 2016
23:10 Biało - Czerwoni z Chrząstawy - film dokumentalny
00:15 Rodzinka.pl - serial komediowy TVP
00:45 Defekt - serial
01:50 Zgadnij kto - komedia, prod. USA, 2005, reż. Kevin Rodney Sullivan

TVN

04:35 Uwaga! - magazyn
04:55 Kuchenne rewolucje - program kulinarno-rozrywkowy
05:45 Mango - telezakupy
07:00 Wstajesz i wiesz
09:00 Doradca smaku
09:05 Szpital
10:05 Kuchenne rewolucje - program kulinarny
11:05 Detektywi
12:15 Ukryta prawda
13:15 Szpital - program obyczajowy
14:15 Detektywi
15:25 Milionerzy
16:00 Fakty po południu
17:00 Kuchenne rewolucje - program kulinarno-rozrywkowy
18:00 Ukryta prawda
19:00 Fakty
19:25 Uwaga! koronawirus
19:55 Uwaga! - magazyn
20:15 Doradca smaku
20:20 Milionerzy

FILM SENSACYJNY

21:00 Zawód: szpieg - film sensacyjny, USA, Wielka Brytania, 2001, reż. Tony Scott, wyk. Robert Redford, Brad Pitt, Catherine McCormack, Stephen Dillane, Larry Bryggman, Marianne Jean-Baptiste
23:35 Kuba Wojewódzki - talk show
00:45 Brudny Harry - film sensacyjny, USA, 1971, reż. Don Siegel, wyk. Clint Eastwood, Harry Guardino, Reni Santoni, John Vernon, Andy Robinson, John Larch
02:40 Uwaga! - magazyn
03:00 Noc magii - program ezoteryczny

POLSAT

06:00 Nowy dzień z Polsat News
08:45 Malanowski i Partnerzy
09:45 Sekrety rodziny
10:45 Dlaczego ja?
11:45 Gliniarze
12:50 Wydarzenia
13:30 Interwencja
13:45 Trudne sprawy
14:45 Dlaczego ja?
15:50 Wydarzenia
16:25 Pogoda
16:30 Interwencja
16:45 Gliniarze
17:45 Sekrety rodziny
18:50 Wydarzenia
19:30 Gość Wydarzeń
19:45 Sport, Pogoda
20:00 Mroczna wieża Roland uwięziony w walce z Walterem O'Dimem ze wszystkich sił stara się powstrzymać go przed zburzeniem Mrocznej Wieży.

FILM SENSACYJNY

22:10 Pocałunek śmierci Jimmy Kilmartin wychodzi z więzienia i postanawia zerwać z przestępczym światem. Jimmy nie potrafi się jednak wyrwać spod wpływu swoich kolegów, którzy organizują kolejny skok. Jimmy wpada w ręce policji.
00:20 Bad Boys II Tym razem Mike Lowrey i Marcus Burnett prowadzą akcję, której celem jest niedopuszczenie do przerzucenia gigantycznego transportu ecstasy.
03:40 Tajemnice losu
04:40 Disco gramy - program rozrywkowy prod. Polska
05:25 Telezakupy TV Okazje

TVP Kultura

07:30 Wszystkie stworzenia duże i małe - serial
08:25 Informacje kulturalne - informator kulturalny
08:35 Powidoki
08:55 Mała Apokalipsa - film obyczajowy, prod. Polska, Włochy, Francja, 1992, reż. Costa-Gavras, wyk. Pierre Arditi, Andre Dussollier, Jiri Menzel, Anna Romantowska, Maurice Benichou
11:00 Polskie drogi - serial
12:25 Gwiezdny pył - film TVP, prod. Polska, 1982, reż. Andrzej Kondratiuk, wyk. Iga Cembrzyńska, Krzysztof Chamiec, Janusz Gajos
13:30 Rok 2020
13:55 Holoubek
15:30 Party przy świecach - film TVP, prod. Polska, 1980, reż. Antoni Krauze, wyk. Wiesław Wójcik

KOMEDIODRAMAT

16:35 Wino truskawkowe - komediodramat, prod. Polska, Słowacja, 2007
18:30 Klucz do Wojtyły według Łuczewskiego
18:45 Serialowa nostalgia - Banda Rudego Pająka - serial TVP, prod. Polska
20:00 Stulecie Winnych - serial TVP
20:50 Klucz do Wojtyły według Łuczewskiego
21:05 Lekkie obyczaje - Przed zachodem słońca - dramat, prod. USA
22:30 Co dalej? - Demokracja elektroniczna
23:05 Portrety - Orson Welles - blask i cienie
00:10 Fresk - widowisko, prod. Francja, 2017

TV Puls

06:00 Nash Bridges - serial sensacyjny
08:00 Lombard. Życie pod zastaw - serial obyczajowy
10:00 Zaklinaczka duchów
12:00 Kobra - oddział specjalny - serial
14:00 Lombard. Życie pod zastaw - serial obyczajowy Prowadzenie lombardu to zajęcie ciekawe, momentami ekscytujące, ale często i niebezpieczne. Bohaterami serialu są: właściciel Kazimierz Barski, jego rodzina, pracownicy oraz klienci, którzy pojawiają się w lombardzie z powodu różnych życiowych zawirowań.
16:00 Rodzinny interes
18:00 Lombard. Życie pod zastaw - serial

FILM SENSACYJNY

20:00 Człowiek pies Danny to dorosły mężczyzna o umyśle dziecka, który został wyszkolony do pełnienia funkcji psa obronnego. Pewnego dnia pojawia się przed nim szansa na odzyskanie, zabranego mu, człowieczeństwa.
21:55 Patriota
23:45 Draka w Bronksie
01:25 Na wariackich papierach
02:25 Zobacz to! Blok powtórkowy: Tajemnice medyczne
03:30 Biesiada na cztery pory roku
04:25 Z archiwum policji
04:50 Dyżur - serial

TVN 7

05:10 Szkoła
06:05 Mango - telezakupy
07:30 Mała piękność - dokument
08:30 Ukryta prawda - program obyczajowy prod. Polska
11:30 Mango - telezakupy
11:50 Szpital - program obyczajowy
12:50 Sąd rodzinny - program sądowy prod. Polska
13:50 Sędzia Anna Maria Wesołowska - program sądowy
14:50 Ukryta prawda - program obyczajowy
15:55 Szkoła
16:55 19 + - obyczajowy
18:00 Usta Usta - serial obyczajowy, Polska
19:00 Ukryta prawda - program obyczajowy

FILM SENSACYJNY

20:00 Morderstwo doskonałe - film sensacyjny, USA, 1998, reż. Andrew Davis, wyk. Michael Douglas, Gwyneth Paltrow, Viggo Mortensen, David Suchet, Sarita Choudhury
22:20 Batman - film przygodowy, USA, 1989, reż. Tim Burton, wyk. Michael Keaton, Jack Nicholson, Kim Basinger, Robert Wuhl, Pat Hingle, Billy Dee Williams, Michael Gough, Jack Palance, Jerry Hall
01:00 Kości - serial, USA
02:00 Druga strona medalu - talk show
02:50 Noc magii

TV 4

06:00 Strażnik Teksasu **08:00** Nasz Nowy Dom **09:00** Policjantki i Policjanci **12:00** STOP Drogówka **13:00** Hardkorowy lombard **14:00** Pamiętniki z wakacji **15:00** Septagon **16:00** Słoneczny patrol **17:00** Pamiętniki z wakacji **18:00** Policjantki i Policjanci **20:00** Sprawiedliwi - Wydział Kryminalny **21:00** Zwiastun zagłady - film prod. Kanada. Podczas gdy Ziemię zaczynają nawiedzać opisane w przepowiedni Majów katastrofy zwiastujące koniec świata, pracownik wydawnictwa i młoda archeolog muszą rozwiązać zagadkę tajemniczego przedmiotu, który może ocalić świat przed zagładą. **22:55** Teren prywatny **00:50** Włatcy móch **01:50** Galileo **02:50** Trans World Sport 2020 **03:55** SuperLudzie

TV Trwam

10:45 Zew natury **11:05** Mocni w wierze **11:35** Myśląc Ojczyzna **11:45** Historia i architektura **12:00** Anioł Pański **12:03** Informacje dnia **12:20** Sanktuaria polskie **12:40** W kolorze płomienia **13:25** Święty na każdy dzień **13:30** Msza Święta **14:30** Cukierki Księdza Wali **15:25** Ojciec Klemens Vismara **15:50** Ma się rozumieć **16:00** Informacje dnia **16:10** Jestem mamą **16:30** Kalejdoskop Młodych **16:50** Wakacje z Chopinem **17:05** Święty na każdy dzień **17:10** Prosto o gospodarce **17:30** Okiem kamery **18:00** Anioł Pański **18:05** Informacje dnia **18:15** Rozmowy niedokończone **19:25** Święty na każdy dzień **19:30** Każdy maluch to potrafi **19:45** Modlitwa **20:00** Informacje dnia **20:20** Różaniec **20:50** Myśląc Ojczyzna **21:00** Apel

eprasa.pl b90d741adf

środa 8 lipca

TVP 1

05:10 **Przysięga** - serial obyczajowy, prod. Turcja
06:00 **Elif** - serial, prod. Turcja
07:00 **Transmisja Mszy Świętej z Sanktuarium Bożego Miłosierdzia**
07:40 **Film dokumentalny**
08:00 **Wiadomości**
08:10 **Pogoda poranna**
08:15 **Kwadrans polityczny**
08:40 **Ta jedyna**
09:15 **Ranczo** - serial
10:15 **Komisarz Alex** - serial
11:05 **Ojciec Mateusz**- serial
12:00 **Wiadomości**
12:10 **Agrobiznes**
12:35 **Agropogoda** - magazyn
12:40 **Rok w ogrodzie Extra**
12:55 **Natura w Jedynce** - Cudowny świat przyrody - serial dokumentalny
14:00 **Elif** - serial, prod. Turcja
15:00 **Wiadomości**
15:10 **Pogoda**
15:15 **Alarm!** - magazyn
15:35 **Gra słów. Krzyżówka**

SERIAL OBYCZAJOWY

16:05 **Przysięga** - serial obyczajowy, prod. Turcja, 2019
17:00 **Teleexpress**
17:20 **Pogoda**
17:25 **Jaka to melodia?**
17:55 **Serial fabularny**
18:55 **Jeden z dziesięciu**
19:30 **Wiadomości**
20:10 **Alarm!** - magazyn
20:35 **Serial fabularny**
21:35 **Sanatorium miłości**
22:40 **Historia bez tajemnic** - To był lipiec 1945 - film
23:45 **Śmiertelnie niebezpieczna** - thriller
01:25 **Determinator** - serial kryminalny TVP
02:20 **Wojsko - polskie.pl**
02:45 **Jeniec: Tak daleko jak nogi poniosą** - dramat

TVP 2

04:55 **Cafe piosenka**
05:20 **Doktor z alpejskiej wioski** - serial
06:15 **Pożyteczni.pl**
06:40 **Spiszmy się jak na rolników przystało!**
06:50 **Bądźmy razem**
07:30 **Pytanie na śniadanie**
11:25 **Rodzinka.pl** - serial komediowy TVP
11:55 **Barwy szczęścia** - serial obyczajowy TVP
12:25 **Koło fortuny** - teleturniej
13:00 **Va Banque** - teleturniej
13:30 **Na sygnale** - serial
14:00 **Alternatywy 4** - serial
15:10 **Doktor z alpejskiej wioski** - serial
16:00 **Koło fortuny**
16:35 **Familiada** - teleturniej
17:10 **Więzień miłości**
18:00 **Panorama**
18:20 **Pogoda**
18:30 **Va Banque** - teleturniej
19:00 **Gotowi do gotowania. Start!** - magazyn

SERIAL OBYCZAJOWY

19:30 **Barwy szczęścia** - serial obyczajowy TVP
20:05 **Kino relaks - Zgadnij kto** - komedia, prod. USA, 2005, reż. Kevin Rodney Sullivan, wyk. Bernie Mac, Ashton Kutcher, Zoe Saldana
22:00 **Zemsta o jasnych oczach** - serial obyczajowy, prod. Francja, 2016
23:55 **U Pana Boga za miedzą** - komedia, prod. Polska, 2009, reż. Jacek Bromski
02:00 **110 %** - film dokumentalny, prod. Polska, 2016
03:25 **Trzeci oficer** - serial sensacyjny TVP
04:20 **To je Borowicz. Podróże ze smakiem**

TVN

04:35 **Uwaga!** - magazyn
04:55 **Kuchenne rewolucje** - program kulinarno-rozrywkowy
05:45 **Mango** - telezakupy
07:00 **Wstajesz i wiesz**
09:00 **Doradca smaku**
09:05 **Szpital** - program obyczajowy
10:05 **Kuchenne rewolucje** - program kulinarno-rozrywkowy
11:05 **Detektywi** - program kryminalny
12:15 **Ukryta prawda** - program obyczajowy
13:15 **Szpital**
14:15 **Detektywi**
15:25 **Milionerzy**
16:00 **Fakty po południu**
17:00 **Kuchenne rewolucje**
18:00 **Ukryta prawda**
19:00 **Fakty**
19:25 **Uwaga! koronawirus**
19:55 **Uwaga!** - magazyn
20:15 **Doradca smaku**

PROGRAM ROZRYWKOWY

20:20 **Milionerzy** - program rozrywkowy
21:00 **Morderstwo w Białym Domu** - film sensacyjny, USA, 1997, reż. Dwight H. Little, wyk. Wesley Snipes, Diane Lane, Daniel Benzali, Dennis Miller, Alan Alda, Ronny Cox, Diane Baker, Tate Donovan, Harris Yulin
23:15 **Serenity** - film S-F, USA, 2005, reż. Joss Whedon, wyk. Nathan Fillion, Gina Torres, Adam Baldwin, Alan Tudyk, Morena Baccarin, Jewel Staite
01:40 **My Way**
02:10 **Nie z tego świata**
02:55 **Uwaga!** - magazyn
03:15 **Noc magii**

POLSAT

06:00 **Nowy dzień z Polsat News**
08:45 **Malanowski i Partnerzy** - serial kryminalny prod. Polska
09:45 **Sekrety rodziny**
10:45 **Dlaczego ja?**
11:45 **Gliniarze** - serial kryminalny prod. Polska
12:50 **Wydarzenia**
13:30 **Interwencja** - magazyn
13:45 **Trudne sprawy**
14:45 **Dlaczego ja?**
15:50 **Wydarzenia**
16:25 **Pogoda**
16:30 **Interwencja**
16:45 **Gliniarze** - serial kryminalny prod. Polska
17:45 **Sekrety rodziny**
18:50 **Wydarzenia**
19:30 **Gość Wydarzeń**
19:45 **Sport, Pogoda**

FILM SENSACYJNY

20:00 **Bad Boys II** Mike Lowrey i Marcus Burnett prowadzą akcję, której celem jest niedopuszczenie do przerzucenia gigantycznego transportu ecstasy. Przypadkiem odkrywają siatkę zaangażowanych w narkobiznes osób, na czele której stoi bezwzględny Kubańczyk.
23:10 **Jutro będzie futro** Lou zatruwa się tlenkiem węgla, koledzy - przekonani, iż była to próba samobójcza - zabierają go do kurortu narciarskiego.
01:25 **Nasz Nowy Dom**
03:25 **Tajemnice losu**
04:40 **Disco gramy** - program rozrywkowy

TVP Kultura

07:30 **Wszystkie stworzenia duże i małe** - serial, prod. Wielka Brytania, 1978
08:25 **Trzeci punkt widzenia** - program publicystyczny
09:00 **Wino truskawkowe** - komediodramat, prod. Polska, Słowacja, 2007, reż. Dariusz Jabłoński, wyk. Jiri Machacek, Zuzana Fialova, Marian Dziędziel, Mieczysław Grąbka, Jerzy Radziwiłowicz, Lech Łotocki, Maciej Stuhr, Marek Litewka, Maria Ciunelis, Cezary Kosiński
11:00 **Polskie drogi** - serial TVP
12:35 **Pies** - film TVP, prod. Polska, 1973, reż. Janusz Kondratiuk
13:10 **Bykowi chwała** - film dokumentalny
13:30 **Japonia z góry** - serial

KOMEDIA

14:35 **Złoto dezerterów** - komedia, prod. Polska
16:45 **Gołąb przysiadł na gałęzi i rozmyśla o istnieniu** - film obyczajowy
18:30 **Informacje kulturalne**
18:45 **Serialowa nostalgia** - Banda Rudego Pająka - serial TVP
20:00 **W trzy miesiące dookoła świata** - Mustang - dramat
21:50 **Geniusz** - serial
23:05 **Dokument w podróży**
00:35 **Powidoki**
00:45 **Lekkie obyczaje** - Przed zachodem słońca
02:05 **Scena klasyczna**
02:45 **Informacje kulturalne**
02:55 **Kino nocne** - Metropolis - film science fiction

TV Puls

06:00 **Nash Bridges** - serial sensacyjny
08:00 **Lombard. Życie pod zastaw** - serial obyczajowy
10:00 **Zaklinaczka duchów**
12:00 **Kobra - oddział specjalny** - serial sensacyjny
14:00 **Lombard. Życie pod zastaw** - serial obyczajowy
16:00 **Rodzinny interes** Serial opowiadający o dwójce przyjaciół, którzy postanowili otworzyć warsztat samochodowy. Z kolei ich żony prowadzą mały salon fryzjerski „Bella Ella".
18:00 **Lombard. Życie pod zastaw** - serial obyczajowy
20:00 **Piąta fala**
22:15 **Xxx 2: Następny poziom**

KOMEDIA

00:15 **Straszny film 4** - komedia Cindy z przyjaciółmi musi uratować świat przed inwazją kosmitów i zmierzyć się z duchem małego chłopca.
01:55 **Na wariackich papierach**
02:40 **Zobacz to! Blok powtórkowy: Niesamowite!**
03:05 **Niesamowite!**
03:30 **Taki jest świat** - program informacyjny
04:05 **Przypadki Cezarego P.**
04:35 **Z archiwum policji** - serial dokumentalny
05:15 **Rodzinny interes** - serial obyczajowy prod. Polska

TVN 7

05:10 **Szkoła**
06:05 **Mango** - telezakupy
07:30 **Mała piękność** - dokument
08:30 **Ukryta prawda** - program obyczajowy
11:30 **Mango** - telezakupy
11:50 **Szpital** - program obyczajowy
12:50 **Sąd rodzinny** - program sądowy prod. Polska
13:50 **Sędzia Anna Maria Wesołowska** - program sądowy
14:50 **Ukryta prawda** - program obyczajowy prod. Polska
15:55 **Szkoła**
16:55 **19 +** - obyczajowy
18:00 **Usta Usta** - serial obyczajowy, Polska
19:00 **Ukryta prawda** - program obyczajowy

FILM OBYCZAJOWY

20:00 **Teoria wszystkiego** - film obyczajowy, Japonia, Wielka Brytania, USA, 2014, reż. James Marsh, wyk. Eddie Redmayne, Felicity Jones, Charlie Cox, Emily Watson, Simon McBurney, David Thewlis
22:35 **Frankie i Alice** - film obyczajowy, Kanada, 2010, reż. Geoffrey Sax, wyk. Halle Berry, Stellan Skarsgard, Phylicia Rashad, Chandra Wilson, Brian Markinson, Matt Frewer
00:45 **Kości** - serial, USA
01:50 **Druga strona medalu** - talk show
02:45 **Noc magii**

TV 4

06:00 Strażnik Teksasu **08:00** Nasz Nowy Dom **09:00** Policjantki i Policjanci **12:00** STOP Drogówka **13:00** Hardkorowy lombard **14:00** Pamiętniki z wakacji **15:00** Septagon **16:00** Słoneczny patrol **17:00** Pamiętniki z wakacji **18:00** Policjantki i Policjanci **20:00** Sprawiedliwi - Wydział Kryminalny **21:00** Shaolin W pogrążonych w feudalnych walkach Chinach młody Hao Jie ma na koncie spore sukcesy na polu bitwy. Arogancko drwi z mistrzów Shaolin kiedy na terenie ich świątyni zabija swojego rywala. **23:45** Christine - horror. Bohater filmu, Arnie Cuningham, szkolna ofiara losu, dziedziczy kultowego klasyka - czerwonego Pontiaka Fury. **02:00** Włatcy móch **02:25** STOP Drogówka

TV Trwam

10:00 Informacje dnia **10:15** Święty Franciszek i Klara **11:00** Świat na wyciągnięcie ręki. Podróż na Polinezję **11:20** Owoce posługi misyjnej **11:30** Myśląc Ojczyzna **11:40** Prosto o gospodarce **12:00** Anioł Pański **12:03** Informacje dnia **12:20** Katedra w głębinach **13:30** Msza Święta z kaplicy Cudownego Obrazu Matki Bożej Częstochowskiej na Jasnej Górze **14:30** Geniusz Stworzenia **15:50** Ma się rozumieć **16:00** Informacje dnia **16:10** Na zdrowie **16:30** Regał **17:00** Po stronie prawdy **17:30** Okiem kamery **18:00** Anioł Pański **18:05** Informacje dnia **18:15** Rozmowy niedokończone **19:25** Święty na każdy dzień **19:30** Brat Franciszek **20:00** Informacje dnia **20:20** Różaniec **20:50** Myśląc Ojczyzna **21:00** Apel

czwartek 9 lipca

TVP 1

05:15 **Przysięga** - serial obyczajowy, prod. Turcja
06:00 **Elif** - serial, prod. Turcja
07:00 **Transmisja Mszy Świętej z Sanktuarium Bożego Miłosierdzia w Łagiewnikach**
07:40 **Film dokumentalny**
08:00 **Wiadomości**
08:10 **Pogoda poranna**
08:15 **Kwadrans polityczny**
08:40 **Ta jedyna** - serial obyczajowy, prod. Portugalia, 2015
09:15 **Ranczo** - serial
10:15 **Komisarz Alex** - serial kryminalny TVP
11:05 **Ojciec Mateusz** - serial kryminalny TVP
12:00 **Wiadomości**
12:10 **Agrobiznes**
12:30 **Agropogoda** - magazyn
12:35 **To się opłaca** - magazyn
12:55 **Natura w Jedynce** - Cudowny świat przyrody - serial dokumentalny

SERIAL OBYCZAJOWY

14:00 **Elif** - serial, prod. Turcja, 2017
15:00 **Wiadomości**
15:15 **Alarm!** - magazyn
15:35 **Gra słów. Krzyżówka**
16:05 **Przysięga** - serial
17:00 **Teleexpress**
17:25 **Jaka to melodia?**
17:55 **Serial fabularny**
18:55 **Jeden z dziesięciu**
19:30 **Wiadomości**
20:10 **Alarm!** - magazyn
20:35 **Ojciec Mateusz** - serial
21:30 **Sprawa dla reportera**
22:20 **Sekundy, które zmieniły życie**
22:45 **Magazyn śledczy Anity Gargas** - magazyn
23:25 **Magazyn kryminalny 997** - magazyn
00:20 **Iskander** - serial

TVP 2

04:50 **Cafe piosenka** - talk-show
05:20 **Doktor z alpejskiej wioski** - serial
06:15 **Operacja Zdrowie** - Szczepionki. Jak się robi szczepionki w kontekście koronawirusa - magazyn medyczny
06:45 **Spiszmy się jak na rolników przystało!**
06:50 **Bądźmy razem**
07:30 **Pytanie na śniadanie**
11:25 **Rodzinka.pl** - serial komediowy TVP
11:55 **Barwy szczęścia** - serial obyczajowy TVP
12:25 **Koło fortuny** - teleturniej
13:00 **Va Banque** - teleturniej
13:30 **Na sygnale** - serial fabularyzowany TVP
14:00 **Alternatywy 4** - serial komediowy TVP
15:10 **Doktor z alpejskiej wioski** - serial

TELETURNIEJ

16:00 **Koło fortuny** - teleturniej
16:35 **Familiada** - teleturniej
17:10 **Więzień miłości**
18:00 **Panorama**
18:25 **Pogoda**
18:30 **Va Banque** - teleturniej
19:00 **Gotowi do gotowania. Start!** - magazyn
19:30 **Barwy szczęścia** - serial obyczajowy TVP
20:05 **Filmowe czwartki** - Wiesław Kot - felieton
20:10 **Filmowe czwartki** - Ugotowany - film obyczajowy, prod. USA
22:00 **Jennifer 8** - dramat, prod. USA, 1992
00:15 **Egzorcysta** - horror, prod. USA, 1973, reż. William Friedkin

TVN

04:35 **Uwaga!** - magazyn
04:55 **Kuchenne rewolucje** - program kulinarny
05:45 **Mango** - telezakupy
07:00 **Wstajesz i wiesz**
09:00 **Doradca smaku**
09:05 **Szpital** - program obyczajowy
10:05 **Kuchenne rewolucje**
11:05 **Detektywi** - program kryminalny
12:15 **Ukryta prawda** - program obyczajowy
13:15 **Szpital** - program obyczajowy
14:15 **Detektywi**
15:25 **Milionerzy**
16:00 **Fakty po południu**
17:00 **Kuchenne rewolucje**
18:00 **Ukryta prawda**
19:00 **Fakty**
19:25 **Uwaga! koronawirus**
19:35 **Sport**
19:55 **Uwaga!** - magazyn
20:15 **Doradca smaku**
20:20 **Milionerzy**

PROGRAM KULINARNY

21:00 **Kuchenne rewolucje** - program kulinarno-rozrywkowy
22:00 **Evan wszechmogący** - film komedia, USA, 2007, reż. Tom Shadyac, wyk. Steve Carell, Morgan Freeman, Lauren Graham, Johnny Simmons, Graham Phillips, Jimmy Bennett
00:00 **Cienki Bolek** - film komedia, prod. USA, 2015, reż. Etan Cohen, wyk. Will Ferrell, Kevin Hart, Craig T. Nelson, Alison Brie
02:15 **Uwaga!** - magazyn
02:35 **Noc magii** - program ezoteryczny prod. Polska

POLSAT

06:00 **Nowy dzień z Polsat News**
08:45 **Malanowski i Partnerzy**
09:45 **Sekrety rodziny**
10:45 **Dlaczego ja?**
11:45 **Gliniarze**
12:50 **Wydarzenia**
13:30 **Interwencja**
13:45 **Trudne sprawy**
14:45 **Dlaczego ja?**
15:50 **Wydarzenia**
16:25 **Pogoda**
16:30 **Interwencja**
16:45 **Gliniarze**
17:45 **Sekrety rodziny**
18:50 **Wydarzenia**
19:30 **Gość Wydarzeń**
19:45 **Sport**
19:55 **Pogoda**
20:05 **Czego pragną kobiety** Bogaty menadżer w agencji reklamowej, playboy i egoista Nick Marshall, uważa samego siebie za boski dar dla każdej kobiety.

FILM OBYCZAJOWY

22:50 **Nowożeńcy** Młody prezenter radiowy, Tom Leezak, który doszedł do wszystkiego dzięki ciężkiej pracy, poznaje Sarah McNerney, dziewczynę pochodzącą ze snobistycznej i niezwykle bogatej rodziny. Młodzi zakochują się w sobie bez pamięci i po bardzo krótkim czasie znajomości postanawiają się pobrać.
00:50 **Chirurdzy** - serial obyczajowy
02:50 **Tajemnice losu**
04:40 **Disco gramy** - program rozrywkowy prod. Polska
05:45 **Telezakupy TV Okazje**

TVP Kultura

07:30 **Wszystkie stworzenia duże i małe** - serial, prod. Wielka Brytania, 1978
08:25 **Informacje kulturalne** - informator kulturalny
08:40 **Studio Kultura** - Rozmowy - Karolina Cicha
08:50 **Którędy po sztukę** - Cezary Bodzianowski - magazyn
09:10 **Gołąb przysiadł na gałęzi i rozmyśla o istnieniu** - film obyczajowy, prod. Szwecja
11:00 **Polskie drogi** - serial
12:45 **Ballada o ścinaniu drzewa** - film TVP, prod. Polska, 1972, reż. Feridun Erol, wyk. Bolesław Płotnicki, Józef Łodyński
13:30 **Ikony muzyki** - Johnny Cash
14:25 **Tętno** - film obyczajowy

FILM OBYCZAJOWY

15:40 **Awatar, czyli zamiana dusz** - film TVP
16:55 **Intruz** - dramat
18:30 **Teatr na ten czas** - Maciej Wojtyszko - felieton
18:45 **Serialowa nostalgia** - Szaleństwo Majki Skowron - serial TVP
19:45 **Muzeum Polskiej Piosenki**
20:00 **Teatr Telewizji** - Teatr Sensacji - Akcja V - Specjalne wigilijne danie
21:05 **Koło pióra** - magazyn
21:20 **Kino Mistrzów** - Osiem i pół - dramat
23:45 **Tribute to Tomasz Stańko** - koncert
00:50 **Nocny dokument**

TV Puls

06:00 **Nash Bridges** - serial sensacyjny
08:00 **Lombard. Życie pod zastaw** - serial
10:00 **Zaklinaczka duchów**
12:00 **Kobra - oddział specjalny** - serial sensacyjny
14:00 **Lombard. Życie pod zastaw** - serial obyczajowy
16:00 **Rodzinny interes** Serial opowiadający o dwójce przyjaciół, którzy postanowili otworzyć warsztat samochodowy. Z kolei ich żony prowadzą mały salon fryzjerski „Bella Ella".
18:00 **Lombard. Życie pod zastaw** - serial obyczajowy
20:00 **Wielkie kino**
21:30 **Gorąca laska**
23:45 **Kelnerzy 2**

SERIAL SENSACYJNY

01:25 **Na wariackich papierach** - serial sensacyjny David Addison wraz z piękną wspólniczką, Maddie Hayes, prowadzą agencję detektywistyczną.
02:25 **Zobacz to! Blok powtórkowy: Tajemnice medyczne**
03:10 **Taki jest świat** - program informacyjny prod. Polska
03:50 **Menu na miarę**
04:15 **Z archiwum policji** - serial dokumentalny prod. Polska
05:15 **Rodzinny interes** - serial obyczajowy prod. Polska

TVN 7

05:10 **Szkoła**
06:05 **Mango** - telezakupy
07:30 **Mała piękność** - dokument
08:30 **Ukryta prawda** - program obyczajowy prod. Polska
11:30 **Mango** - telezakupy
11:50 **Szpital** - program obyczajowy
12:50 **Sąd rodzinny** - program sądowy
13:50 **Sędzia Anna Maria Wesołowska** - program sądowy prod. Polska
14:50 **Ukryta prawda** - program obyczajowy prod. Polska
15:55 **Szkoła**
16:55 **19 +** - obyczajowy
18:00 **Usta Usta** - serial obyczajowy, Polska
19:00 **Ukryta prawda** - program obyczajowy

FILM SENSACYJNY

20:00 **Tequila Sunrise** - film sensacyjny, USA, 1988, reż. Robert Towne, wyk. Mel Gibson, Michelle Pfeiffer, Kurt Russell, Raul Julia, J.T. Walsh, Arliss Howard, Arye Gross
22:25 **Striptiz** - film sensacyjny, USA, 1996, reż. Andrew Bergman, wyk. Demi Moore, Burt Reynolds, Armand Assante, Ving Rhames, Robert Patrick, Paul Guilfoyle
00:45 **Kości** - serial, USA
01:50 **Druga strona medalu** - talk show
02:40 **Noc magii**

TV 4

08:00 Nasz Nowy Dom **09:00** Policjantki i Policjanci Policjanci z dwóch komend codziennie interweniują, począwszy od pijackich melin, a skończywszy na domowych kłótniach. **12:00** STOP Drogówka - magazyn prod. Polska **13:00** Hardkorowy lombard **14:00** Pamiętniki z wakacji - serial obyczajowy **15:00** Septagon - serial sensacyjny **16:00** Słoneczny patrol - serial przygodowy **17:00** Pamiętniki z wakacji **18:00** Policjantki i Policjanci - serial sensacyjny prod. Polska **20:00** Sprawiedliwi - Wydział Kryminalny - serial sensacyjny prod. Polska **21:00** 1944 - film akcji Akcja filmu rozgrywa się w 1944 roku. **23:05** Tuż przed tragedią **01:15** STOP Drogówka - magazyn prod. Polska **02:15** Graffiti

TV Trwam

09:30 Regał **10:00** Informacje dnia **10:15** Rozmowy niedokończone **11:25** Myśląc Ojczyzna **11:35** Przyroda i ludzie **12:00** Anioł Pański **12:03** Informacje dnia **12:20** Po stronie prawdy **12:50** Serce Afryki **13:20** 100 cudownych miejsc na świecie. Monte Alban, Meksyk **13:30** Msza Święta **14:30** Dzieci Andersa **15:50** Ma się rozumieć **16:00** Informacje dnia **16:10** Z wędką nad wodę w Polskę i Świat **16:35** Porady Medyczne Bonifratrów **17:00** Akademia pro-life **17:05** Kisielin **17:30** Okiem kamery **18:00** Anioł Pański **18:05** Informacje dnia **18:15** Rozmowy niedokończone **19:25** Święty na każdy dzień **19:30** Moja katolicka rodzina **20:00** Informacje dnia **20:20** Różaniec **20:50** Głos Polski **21:00** Apel Jasnogórski **21:20** Informacje dnia

eprasa.pl b90d741adf

OGŁOSZONE PRZETARGI NA TERENY ROLNE, TURYSTYCZNE I INWESTYCYJNE

Krajowy Ośrodek Wsparcia Rolnictwa

ODDZIAŁ TERENOWY W OLSZTYNIE
10-448 OLSZTYN, UL. GŁOWACKIEGO 6
TEL. 89 52-48-800, FAX. 89 52-48-802

Sekcja Zamiejscowa	Adres	Telefon	Sekcja Zamiejscowa	Adres	Telefon
Elbląg	ul.Nowodworska 10B	(55) 230-65-20	**Bartoszyce**	ul.Kętrzyńska 45A	(89) 762-79-10
Grabin	Grabin 17	(89) 642-56-40	**Działdowo**	ul.M.Skłodowskiej-Curie 35	(23) 698-07-80
Kamionek	Kamionek 25	(89) 624-32-12	**Morąg**	ul.Dworcowa 13(	89) 757-85-20
Korsze	ul.W.Polskiego 41A	(89) 754-26-20	**Ełk**	ul.Zamkowa 8(	87) 621-74-60
Lidzbark Warm.	ul.Ornecka 6(	89) 767-78-10	**Olecko**	ul.Os.Lesk 20	(87) 523-43-10
			Bystry	Bystry 6A	(87) 428-42-51

Lp.	Powiat	Gmina	Działka			Charakter nieruchomości	Rodzaj przetargu	Cena wywoławcza (w zł)	Czynsz wywoławczy (w dt)	Termin przetargu		Miejsce przetargu	Informacje pod tel.
			obręb	numer	powierzchnia ogółem w ha					data	godzina		
1	olecki	Olecko	Świdry Dzięgiele	213	0,0760	rolna	nieograniczony	2 500,00	xxx	15.07.2020	09:00	SZ Olecko	875234310
2	nidzicki	Janowo	Wichrowiec	43/3	0,6200	nierolna	nieograniczony	25 190,00	xxx	15.07.2020	12:00	SZ Działdowo	236980784
3	nidzicki	Janowiec Kościelny	Powierż	98/11	1,9900	rolna	nieograniczony	46 000,00	xxx	15.07.2020	11:00	SZ Działdowo	236980784
4	nidzicki	Janowiec Kościelny	Powierż	97/7	0,6500	rolna	nieograniczony	15 000,00	xxx	15.07.2020	10:00	SZ Działdowo	236980784
5	nidzicki	Iłowo-Osada	Safronka	92/7 udz. 6/26	1,7570	rolna	nieograniczony	15 400,00	xxx	15.07.2020	13:00	SZ Działdowo	236980784
6	kętrzyński	Kętrzyn	Windykajmy	5/11	0,0529	nierolna	nieograniczony	6 600,00	xxx	16.07.2020	12:00	OT Olsztyn	895248947
7	kętrzyński	Korsze	Olszynka	2/11	0,9364	nierolna	nieograniczony	31 700,00	xxx	16.07.2020	12:00	OT Olsztyn	895248947
8	lidzbarski	Orneta	Mingajny	9/18	1,6375	nierolna	nieograniczony	67 700,00	xxx	17.07.2020	10:00	OT Olsztyn	895248908
9	lidzbarski	Orneta	Mingajny	9/16	1,2132	nierolna	nieograniczony	50 700,00	xxx	17.07.2020	10:00	OT Olsztyn	895248908
10	ostródzki	Małdyty	Surzyki Wielkie	167/14, 167/32	0,0775	nierolna	nieograniczony	6 300,00	xxx	17.07.2020	10:00	OT Olsztyn	895248908
11	kętrzyński	Korsze	Wandajny	5/10	32,9165	rolna	nieograniczony	xxx	219,06	20.07.2020	09:00	OT Olsztyn	895248947
12	kętrzyński	Korsze	Wandajny	5/12	34,3745	rolna	nieograniczony	xxx	224,55	20.07.2020	09:00	OT Olsztyn	895248947
13	kętrzyński	Korsze	Wandajny	5/11	33,3183	rolna	nieograniczony	xxx	219,17	20.07.2020	09:00	OT Olsztyn	895248947
14	olecki	Świętajno	Leśniki	216, udz. 1/18 w dz. 138, udz. 1/76 w dz.111	0,3075	nierolna	nieograniczony	12 270,00	xxx	21.07.2020	11:00	SZ Olecko	875234310
15	olecki	Świętajno	Leśniki	215, udz. 1/18 w dz. 138, udz.1/76 w dz. 111	0,3076	nierolna	nieograniczony	12 280,00	xxx	21.07.2020	10:00	SZ Olecko	875234310
16	olecki	Świętajno	Leśniki	214, udz.1/18 w dz.138, udz. 1/76 w dz. 111	0,3074	nierolna	nieograniczony	12 270,00	xxx	21.07.2020	09:00	SZ Olecko	875234310
17	olecki	Kowale Oleckie	Kowale Oleckie	435/58	0,0734	nierolna	nieograniczony	5 810,00	xxx	21.07.2020	12:00	OT Olsztyn	895248841
18	olecki	Olecko	Lesk	492/7	0,8712	nierolna	nieograniczony	85 715,00	xxx	21.07.2020	10:00	OT Olsztyn	895248841
19	olecki	Olecko	Gordejki	77/45	0,0271	nierolna	nieograniczony	2 430,00	xxx	21.07.2020	10:00	OT Olsztyn	895248841
20	olecki	Świętajno	Świętajno	730/6, 731/6	1,1065	rolna	nieograniczony	111 340,00	xxx	21.07.2020	12:00	OT Olsztyn	895248841
21	olecki	Olecko	Lesk	662	0,0470	rolna	nieograniczony	2 160,00	xxx	21.07.2020	12:00	SZ Olecko	875234310
22	olecki	Olecko	Lesk	666	0,0587	rolna	nieograniczony	2 520,00	xxx	21.07.2020	08:00	SZ Olecko	875234310
23	olecki	Olecko	Lesk	722	0,1237	rolna	nieograniczony	4 500,00	xxx	21.07.2020	13:00	SZ Olecko	875234310
24	elbląski	Markusy	Węgle-Żukowo	266	0,5300	rolna	nieograniczony	18 340,00	xxx	21.07.2020	12:00	SZ Elbląg	552306526
25	elbląski	Markusy	Węgle-Żukowo	279	0,5800	rolna	nieograniczony	20 230,00	xxx	21.07.2020	09:00	SZ Elbląg	552306526
26	ostródzki	Ostróda	Reszki	145	0,3800	rolna	nieograniczony	11 600,00	xxx	21.07.2020	12:00	SZ Grabin	896425648
27	elbląski	Pasłęk	Nowa Wieś	48	1,0129	rolna	nieograniczony	33 000,00	xxx	22.07.2020	11:00	SZ Elbląg	552306527

87320otbr-A-F

eprasa.pl b90d741adf

Lp.	Powiat	Gmina	Działka			Charakter nieruchomości	Rodzaj przetargu	Cena wywoławcza (w zł)	Czynsz wywoławczy (w dt)	Termin przetargu		Miejsce przetargu	Informacje pod tel.
			obręb	numer	powierzchnia ogółem w ha					data	godzina		
28	olsztyński	Świątki	Jankowo	108, 109, 110, 118/1, 118/3, 118/5	16,8727	rolna	nieograniczony	xxx	110,1	23.07.2020	10:00	OT Olsztyn	895248908
29	lidzbarski	Lubomino	Świękity	18/9, 19/5	0,6449	nierolna	nieograniczony	xxx	2,54	23.07.2020	10:00	OT Olsztyn	895248908
30	lidzbarski	Orneta	Osetnik	2/13	0,6592	nierolna	nieograniczony	xxx	15,52	23.07.2020	10:00	OT Olsztyn	895248908
31	lidzbarski	Orneta	Opin	12/12	0,6397	nierolna	nieograniczony	xxx	15,52	23.07.2020	10:00	OT Olsztyn	895248908
32	ostródzki	Miłakowo	Pityny	132/1	80,1500	nierolna	nieograniczony	xxx	434,93	23.07.2020	10:00	OT Olsztyn	895248908
33	ostródzki	Miłakowo	Pityny, Raciszewo	135/21, 135/22, 135/23, 27/1	88,3269	rolna	nieograniczony	xxx	219,89	23.07.2020	10:00	OT Olsztyn	895248908
34	ostródzki	Miłakowo	Pityny	131/4	14,5400	rolna	nieograniczony	xxx	66,7	23.07.2020	10:00	OT Olsztyn	895248908
35	iławski	Zalewo	Wieprz	132/1	2,1800	nierolna	nieograniczony	xxx	4,37	23.07.2020	10:00	OT Olsztyn	895248908
36	ełcki	Stare Juchy	Rogale	148/33	0,0100	rolna / nierolna	nieograniczony	2 560,00	xxx	23.07.2020	12:00	OT Olsztyn	895248944
37	ełcki	Kalinowo	Pisanica	42/81, 42/82, 42/25 udz. w wys. 1/64	0,1383	nierolna	nieograniczony	4 260,00	xxx	23.07.2020	12:00	OT Olsztyn	895248944
38	braniewski	Wilczęta	Bardyny	184/3, 184/9	0,4538	nierolna	nieograniczony	51 748,00	xxx	23.07.2020	10:00	SZ Elbląg	552306523
39	giżycki	Miłki	Staświny	287	0,0361	nierolna	nieograniczony	2 800,00	xxx	24.07.2020	09:30	SZ Bystry	874284251
40	mrągowski	Mrągowo	Rydwągi	98/4	0,3100	rolna / nierolna	nieograniczony	25 500,00	xxx	27.07.2020	11:00	SZ Bartoszyce	897542620
41	mrągowski	Sokrwity	Burszewo	68	0,3712	nierolna	nieograniczony	27 180,00	xxx	27.07.2020	10:00	SZ Bartoszyce	897542620
42	mrągowski	Mrągowo	Rydwągi	121/1	0,0097	rolna / nierolna	nieograniczony	1 600,00	xxx	27.07.2020	11:00	SZ Bartoszyce	897542620
43	mrągowski	Sorkwity	Surmówka	134	0,1523	rolna	nieograniczony	5 300,00	xxx	28.07.2020	10:00	SZ Bartoszyce	897542620
44	mrągowski	Sorkwity	Stama	16	0,1974	nierolna	nieograniczony	17 200,00	xxx	28.07.2020	12:00	SZ Bartoszyce	897542620
45	iławski	Zalewo	Wieprz, Karpowo	122/13, 2/2, 2/3	18,9661	rolna	ograniczony	585 000,00	xxx	29.07.2020	10:00	OT Olsztyn	895248908
46	iławski	Zalewo	Wieprz	135/157	57,6200	rolna	ograniczony	xxx	165,71	29.07.2020	10:00	OT Olsztyn	895248908
47	działdowski	Iłowo - Osada	Białuty	38/4	8,6300	rolna	nieograniczony	xxx	9,77	30.07.2020	12:00	OT Olsztyn	895248840
48	olsztyński	Świątki	Skolity	147	6,1500	rolna	ograniczony	xxx	40,5	31.07.2020	10:00	SZ Lidzbark Warmiński	897677813
49	olsztyński	Świątki	Skolity	148/2, 148/3	4,8600	rolna	ograniczony	xxx	29,69	31.07.2020	09:00	SZ Lidzbark Warmiński	897677813
50	olsztyński	Jeziorany	Olszewnik	32/2	5,1500	rolna	ograniczony	xxx	29,02	31.07.2020	12:00	SZ Bartoszyce	897627910
51	olsztyński	Jeziorany	Żardeniki	149/8	6,3900	rolna	ograniczony	xxx	34,45	31.07.2020	10:00	SZ Bartoszyce	897627910
52	olsztyński	Jeziorany	Jeziorany Kolonie	44/9	2,9000	rolna	ograniczony	xxx	5,64	31.07.2020	12:00	SZ Bartoszyce	897627910
53	olsztyński	Jeziorany	Krokowo	261/3	2,3700	rolna	ograniczony	xxx	10,56	31.07.2020	10:00	SZ Bartoszyce	897627910
54	ostródzki	Miłomłyn	Liksajny	3, 12/7	2,5969	rolna	ograniczony	xxx	17,68	03.08.2020	10:00	SZ Grabin	896425647
55	kętrzyński	Korsze	Wandajny	1/15	44,8052	rolna	ograniczony	xxx	298,37	04.08.2020	10:00	OT Olsztyn	895248947
56	ostródzki	Ostróda	Tyrowo	38/1	1,0004	rolna	ograniczony	25 500,00	xxx	05.08.2020	10:00	SZ Grabin	896425648

Wykazy oraz ogłoszenia przetargów wywieszone zostaną w siedzibie Oddziału Terenowego KOWR w Olsztynie oraz siedzibie gminy właściwej ze względu na położenie nieruchomości.

Szczegółowe informacje o nieruchomościach oraz pełną treść ogłoszeń można uzyskać w siedzibie Oddziału Terenowego KOWR w Olsztynie, ul Głowackiego 6.

tel. 89 52 48 800, fax. 89 52-48-802 lub 807

www.kowr.gov.pl

87320otbr-B-F

eprasa.pl b90d741adf

BIURO OGŁOSZEŃ Gazety Olsztyńskiej PRACUJE ZDALNIE!

#ZOSTAŃ WDOMU

89 539-74-80
89 539-74-81
89 539-74-82

b.ogloszen@gazetaolsztynska.pl

JUŻ WKRÓTCE BIURO OGŁOSZEŃ W NOWEJ LOKALIZACJI!

39920otbs-B-K

ZWIERZĘTA

kupię

FIRMA Markopol - skup bydła rzeźnego na terenie elbląskim, olsztyńskim i morąskim. Tel: 606-121-882, 732-733-844.

sprzedam

BYKI Limousine 100%, do rozrodu, 608-452-972

SPRZEDAM jałówki Limousine zacielone, 608-452-972

SPRZEDAM:JAŁÓWKĘ hodowlaną, wyc.lipiec.Tel.530-817-696

SPRZEDAM:KLACZ zimnokrwistą, kasztanę, ciężką, 9-letnią. Tel.89-761-34-19

SPRZEDAŻ narybku: karpia sazana, amura, jazia, kolorowych www.ryby-gutocha.pl, 602-399-656

NIERUCHOMOŚCI

sprzedam

!!! M3 48,5 m2, 2 -pokoje, pierwsze piętro ul. Leyka w Olsztynie 265 tys. Perfekt , 89/535-48-88, 606-393-885

360M2 cena do uzgodnienia. Sprzedam działkę na Osiedlu Mazurskim. Skanda tel. 691751324

40,00M2 I piętro Redykajny, 504-059-379

57,4M2 parter, Zatorze, 609-060-341

DZIAŁKA rolna o pow. 45ha w miejscowości Ogródek koło Orzysza z dostępem do jeziora. 608-452-972.

GOSPODARSTWO rolne 4,40ha, 505-711-403

WWW.DOMKIANGIELSKIE.PL, 503-103-703

kupię

KUPIĘ dom lub mieszkanie do remontu 502-646-575

KUPIĘ ziemię rolną 502-646-575

do wynajęcia

2-POZIOMOWE Bartąska 55m2, 609-339-595

MIESZKANIE 2 -pokoje 44m2, 503330254

POKÓJ 884-336-375

POKÓJ, tel.89-527-67-38, 516-426-067

NAUKA

ANGIELSKI, 507-506-536

PRACA

dam pracę

AGENCJA Pracy REMAX oferuje stałą lub sezonową pracę w Niemczech bez znajomości niemieckiego. Poszukujemy osób do załadunku paczek kurierskich, sortowania surowców wtórnych, pracowników śmieciarek. Zapewniamy zakwaterowanie i transport. Kontakt: 727-001-703.

DACHY, naprawy Olsztyn, 502-202-377

DO prac budowlanych, wykończeniowych, 602-172-613

DOZORCÓW pilnie zatrudnię na budowę w Tomaszkowie /emerytów, rencistów z własnym środkiem transportu tel. 505-763-747

FERMA indyków, mieszkanie, 602-593-421

FROMBORK- kucharza, zatrudnię, tel. 603-668-483.

KIEROWCA CE, Dorotowo, 503-103-703

MECHANIKA do naprawy sprzętu rolniczego w dużym gospodarstwie z możliwością zamieszkania; okolice Ełku, 608-452-972

MURARZA, możliwość zakwaterowania, 501-481-210

POMOC dentystyczna. CV na: kontakt@m.dent.olsztyn.pl,

POMOCNIKÓW budowlanych, tel. 789-123-630

PRACOWNIKA ogólnobudowlanego, spawacz, Tel. 661-395-829

PRACOWNIKA w gospodarstwie rolnym do hodowli bydła, okolice Ełku, z możliwością zamieszkania, 608-452-972,

PRACOWNIKÓW budowlanych do prac wykończeniowych z doświadczeniem, tel. 789-123-630

ZATRUDNIĘ do pracy w gospodarstwie rolnym, dobre warunki, zakwaterowanie i wyżywienie. 608-445-997

ZATRUDNIĘ mechanika Olsztyn, 600-420-315

ZATRUDNIĘ stróża do gospodarstwa rolnego w okolicach Ełku z możliwością zamieszkania. 608-452-972.

ZATRUDNIĘ w gospodarstwie rolnym, z zakwaterowaniem i wyżywieniem. Możliwość ubezpieczenia 795-569-535

AUTO-MOTO

kupię

SAMOCHODY kasacja, 502-180-869

USŁUGI

budowa | remont

DACHY, 514-456-553

GLAZURA, terakota, malowanie, hydrauliczne, panele, 50-20-60-413

HYDRAULICY, 501-209-794

HYDRAULICZNE kompleksowo, 791571123

PRACE remontowo-budowlane, 530-364-455.

SZALÓWKA, podłoga, boazeria, sztacheta, taras; Tartak Żarnowo k/Augustowa, 693-491-205.

TARTAK w Sterławkach Wielkich jest producentem: -parapetów; -blatów kuchennych (płyta meblowa); -schodów; -podłóg; -deski tarasowej; -tarcicy; -brykietu RUF. www.stol-dom.pl; e-mail: stoldom-sterlawki post.pl; telefon: 87-421-40-42, 721-303-744

RÓŻNE

sprzedam

DOBRE okna, 513-159-810, (89)642-02-82

DREWNO kominkowe, opałowe, transport, 576-935-573, 794-630-121.

DREWNO opałowe, kominkowe, tel. 89-513-15-60, 605-048-075

GARAŻE blaszane, kojce, www.partnerstal.pl., 698-230-205

MASZYNY stolarskie, 602-459-611.

SPRZEDAM lub ZAMIENIĘ tokarkę do metalu na frezarkę. Tel.601-68-68-27

SPRZEDAM mieszankę zbożową , 512-936-823

kupię

MASZYNY stolarskie, 602-459-611.

ZŁOM 502-512-454

ROLNICTWO

zwierzęta hodowlane

! F.H.U. skup i transport knurów, macior, bydła-waga, faktura, tel.721-040-072.

SPRZEDAŻ kur, kurcząt -dostawa gratis, 503-508-148

maszyny rolnicze

SKUP ciągników 502-646-575

SPRZEDAM:OPRYSKIWACZ 1200litrów, 2-letni; rozrzutnik Forshmidt, T-088; wał Jacek, ciągnik Case multikontroler 156KM, 2013r.; Tel.506-785-868

SPRZEDAM:PRZYCZEPĘ jednoosiową lub zamienię na dwuosiową. Tel.504-320-752

ciągniki

REGENERACJA i naprawa części rolniczych do kombajnów- sita żaluzjowe i otworowe, podsiewacze, klepiska, cepy, itp, tel. 509-349-400.

produkty rolne

KUPIĘ:ZBOŻA paszowe, konsumpcyjne. FHU ANIMAR.Tel.694-508-207

SKUP ZBÓŻ KUPI:zboża paszowe, konsumpcyjne.TEL.606-505-511

SPRZEDAM zboże paszowe, dmuchawę do zboża, 724-096-642

SPRZEDAM ziemniaki paszowe, 601-864-278

inne

LAS 12 h z dopłatami okolice Bartoszyc nad Łyną, tel.606265487

SPRZEDAM
WYNAJMĘ
ZAMIENIĘ
SZUKAJ NA
dom.wm.pl

25211otbp-d-M

eprasa.pl b90d741adf

31419opb1-a -C

Z głębokim żalem zawiadamiamy,
że 1 lipca 2020 r. odszedł nasz kochany
Mąż, Szwagier, Wujek

ś. † p.

Stanisław Chudzik

Uroczystości pogrzebowe rozpoczną się
4 lipca 2020 r. o godz. 12.45
w kaplicy przy ul. Poprzecznej,
skąd o godz. 13.15
nastąpi wyprowadzenie do kościoła
pw. św. Józefa przy ul. Jagiellońskiej 41,
a następnie na cmentarz komunalny w Dywitach.

Rodzina

225020opb1-A-G

*Śmierć nie jest kresem naszego istnienia.
Żyjemy w naszych dzieciach
i następnych pokoleniach. Albowiem to dalej my,
a nasze ciała to tylko zwiędłe liście na drzewie życia.*

Albert Einstein

mp-otbr-6786

Koleżance **Reginie Czarneckiej**
wyrazy współczucia z powodu śmierci
Teściowej

składają Dyrektor i pracownicy
Wojskowego Biura Emerytalnego w Olsztynie

224520opb1-A-G

Andrzejowi Krupowiczowi
wyrazy szczerego współczucia z powodu śmierci
Matki

składają koleżanki i koledzy
z Biura Urządzania Lasu i Geodezji Leśnej
w Olsztynie

224220opb1-A-G

Annie Oberlan

wyrazy głębokiego współczucia i żalu
z powodu śmierci

Taty

składają
koleżanki i koledzy z Oddziału Ortopedii
Szpitala Miejskiego w Elblągu

33620see1-A -P

Z głębokiem żalem zawiadamiamy, że 2 lipca 2020 r. odeszła od nas
w wieku 96 lat nasza kochana Mama, Babcia i Prababcia

ś. † p. **Kazimiera Pawłowiec**

Uroczystość pogrzebowa rozpocznie się 6 lipca 2020 r. o godz. 12.45
w kaplicy przy ul. Mariańskiej, skąd o godz. 13.15
nastąpi wyprowadzenie na mszę św. żałobną
do kościoła Najświętszego Serca Pana Jezusa przy ul. Kopernika,
a następnie na cmentarz komunalny w Dywitach.

Pogrążona w smutku i żałobie rodzina

225220opb1-A-G

Z głębokim żalem zawiadamiamy,
że 1 lipca 2020 r. odszedł od nas
nasz kochany Mąż, Tata i Dziadek

ś. † p.

Henryk Sobotka

Uroczystości pogrzebowe rozpoczną się
4 lipca 2020 r. mszą świętą żałobną,
która odprawiona zostanie o godz. 13.30
w kościele pw. MB Ostrobramskiej
przy ul. Pana Tadeusza,
po czym nastąpi złożenie urny w grobie rodzinnym
na cmentarzu komunalnym w Dywitach.

Rodzina

223420opb1-A -P

*Umiera się nie po to, by przestać żyć,
lecz po to, by żyć inaczej.*

Paulo Coelho

mp-otbr-6786c-M

Najszczersze wyrazy współczucia
z powodu śmierci
Taty
Sebastianowi Badurkowi
przesyłają przyjaciele z Teatru Jaracza w Olsztynie

224720opb1-A -P

Wyrazy współczucia i słowa wsparcia
Koleżance **Genowefie Rybkiewicz** i **Rodzinie**
z powodu śmierci
Męża
składają
Burmistrz Biskupca wraz z pracownikami
Urzędu Miejskiego w Biskupcu

224020opb1-A-G

Pani **Dorocie Wojciechowskiej**
wyrazy szczerego współczucia i żalu
z powodu śmierci
Mamy
składają
koleżanki i koledzy z ZSP w Butrynach

222020opb1-A-G

ARKADIA
Olsztyn, ul. Jagiellońska 52/85
tel. 89 526 67 53, 665 175 125
całodobowe przewozy zmarłych

Zbigniew Jarmużewski **kom. 602 514 880**
Joanna Kamińska **kom. 691 410 360**
Andrzej Domasiewicz **kom. 602 514 888**

Gwarantujemy godną
i kulturalną posługę

614419opb1-a -K

ARKA
Elżbieta Michałowska *Anna Michałowska*
OLSZTYN, Zatorze
ul. M. Zientary-Malewskiej 2A
tel. 89 534 72 42, kom. 605 635 908
OLSZTYN, Jaroty, ul. Herberta 16/24
(wejście od Wilczyńskiego, naprzeciw „Medyka")
tel. 89 526 66 01, kom. 605 665 909
www.arkaolsztyn.pl *Całodobowe przewozy zmarłych*

614619opb1-a -K

Warmiński 1987
ZAKŁAD POGRZEBOWY
dawniej **market**

OLSZTYN	**895 355 300**
ul. Lengowskiego 18-20	**602 327 277**
BISKUPIEC	**897 152 093**
ul. Armii Krajowej 4	**608 680 642**

POGOTOWIE POGRZEBOWE 89 527-09-09
Pomożemy Ci godnie pożegnać

614219opb1-E-G

TU ZLECISZ ZAMIESZCZENIE NEKROLOGU LUB KONDOLENCJI W „GAZECIE OLSZTYŃSKIEJ" I „DZIENNIKU ELBLĄSKIM"

NEKROLOGI (wymagany akt zgonu). Terminy przyjęć*:
• na poniedziałek – do piątku do godz. 17.00
• na wtorek, środę, czwartek, piątek
– dnia poprzedniego w godz. 9.00-17.00
• na sobotę – do czwartku do godz. 17.00
* Dotyczy Biura Ogłoszeń w Olsztynie, ul. Partyzantów 28

KONDOLENCJE
(wymagany dowód osobisty osoby nadającej) ukazują się w ciągu trzech dni od chwili nadania

Biuro Ogłoszeń, **OLSZTYN**, **ul. Partyzantów 28**
czynne w godz. 9.00-17.00, soboty – nieczynne
tel. 89-539-74-80, 89-539-74-82

www.pozegnania.net

Biuro Ogłoszeń, **ELBLĄG, ul. Rybacka 35**
tel./fax 55-236-16-99, tel. centrala 55-611-46-00 w. 22
pon.-pt. godz. 8.00-16.00

28919opb1-C-K

eprasa.pl b90d741adf

SIATKÓWKA PLAŻOWA

W PIASTOWIE K. ELBLĄGA JUŻ W TEN WEEKEND ZOSTANĄ ROZEGRANE SZÓSTE OTWARTE MISTRZOSTWA POLSKI W SIATKÓWCE PLAŻOWEJ OSÓB NIEPEŁNOSPRAWNYCH. DO WALKI O MEDALE PRZYSTĄPI 14 DRUŻYN NA SIEDZĄCO I 4 NA STOJĄCO. ODBĘDZIE SIĘ TAKŻE TURNIEJ W BOCCIE.

Integracyjny Klub Sportowy po raz szósty jest organizatorem mistrzostw kraju. Pierwsze zawody odbyły się nad Zalewem Wiślanym, w Nabrzeżu. Kolejne odbędą się, już po raz piąty, w Piastowie (Gmina Milejewo), a to za sprawą kompleksu boisk, który tam powstał z inicjatywy elbląskiego IKS Atak. Podczas mistrzostw zawodnicy będą rywalizowali w dwóch odmianach siatkówki: na siedząco oraz na stojąco. – W tegorocznych rozgrywkach wystąpi rekordowa liczba osiemnastu drużyn. Czternaście klubów zagra w siatkówkę na siedząco oraz cztery na stojąco – wyjaśnia dyrektor elbląskiego klubu Aneta Rękas-Woźna. Spotkania z udziałem siatkarzy na siedząco będą się odbywały na dwóch boiskach pokrytych matą, a zespoły zagrają w 3-osobowych składach. Najwięcej drużyn, bo aż trzy, do tej rywalizacji zgłosił gospodarz turnieju IKS Atak. Do walki o mistrzowskie tytuły mogą się też włączyć: Start Warszawa, Start Szczecin, Start Katowice, Start Wrocław, Start Łódź, Start Zielona Góra. W tym turnieju obowiązuje system brazylijski, czyli zespół, który poniesie dwie porażki, odpada z turnieju. Mistrzowskiego tytułu broni IKS Atak, który zagra w składzie: Jarosław Czyżewski, Rafał Wojtowicz i Mariusz Wojdag. W turnieju siatkówki na stojąco kibice zobaczą cztery drużyny: IKS Atak Elbląg (2), Start Zielona Góra oraz Start Łódź. Zespoły grać będą systemem każdy z każdym. – Tutaj mistrzowskiego tytułu także broni IKS Atak, w którym tak jak w minionym sezonie, grają reprezentanci kraju: Artur Wąsowicz, Rafał Wojtowicz oraz Adam Stępień – informuje dyrektor Rękas-Woźna. Wszystkie spotkania rozgrywane będą do dwóch zwycięskich setów (do 21 pkt). Jeśli w setach będzie remis 1:1, to wówczas rozegrany zostanie trzeci set (do 15 pkt). – Na najlepsze drużyny i zawodników czekają puchary, medale i nagrody rzeczowe – mówi prezes elbląskiego klubu Tomasz Woźny. To będzie na pewno bardzo dobry turniej, nie tylko pod względem organizacyjnym, ale także sportowym. Cieszy duża liczba startujących klubów, co gwarantuje i wysoki poziom gier, a więc emocji i niespodzianek nie powinno zabraknąć. – Naszym zadaniem jest obrona mistrzowskich tytułów i zrobimy wszystko, by ten cel osiągnąć – mówi prezes. Impreza odbywa się pod patronatem Państwowego Funduszu Rehabilitacji Osób Niepełnosprawnych, Polskiego Związku Sportów Niepełnosprawnych „Start", a także Ministerstwa Sportu.

Jerzy Kuczyński

34020see1-A-G

eprasa.pl b90d741adf

PODCZAS WEEKENDU W PIASTOWIE KOŁO ELBLĄGA ODBĘDĄ SIĘ MISTRZOSTWA POLSKI W SIATKÓWCE PLAŻOWEJ OSÓB NIEPEŁNOSPRAWNYCH

CZY NIEDZIELA BĘDZIE DLA NAS?

PIŁKA NOŻNA\\\ W 29. kolejce II ligi Olimpia pokonała 1:0 Pogoń Siedlce i awansowała na 4. miejsce. Od 1 sierpnia trenerem elblążan zostanie Łukasz Kowalski. W niedzielę Olimpia zagra w Łęcznej, natomiast pierwszoligowy Stomil w Niecieczy.

• Olimpia Elbląg — Pogoń Siedlce 1:0 (0:0)
1:0 — Bucio (50)
OLIMPIA: Rutkowski — Sedlewski,Wenger, Lewandowski, Jabłoński (76 Kordykiewicz), Kiełtyka, Bednarski, Krasa, Filipczyk, Bucio (90 Wierzba), Branecki (84 Milanowski)

W wyjściowym składzie Olimpii tym razem zagrało aż sześciu młodzieżowców. Poza tym odnotować należy powrót pauzującego za kartki kapitana zespołu Tomasza Lewandowskiego, który walnie przyczynił się do sukcesu elbląskiej drużyny. Wiadomo już, że z klubem pożegnało się aż dziewięciu zawodników, którzy nie przedłużyli kontraktów zakończonych 30 czerwca.

Mecz z Pogonią należał do przeciętnych, choć ambicji i woli walki żadnemu zespołowi nie można było odmówić. Goście - znając sytuację w elbląskim klubie - liczyli na zdobycie punktów, z kolei gospodarze chcieli przerwać złą passę, bowiem przegrali dwa poprzednie spotkania. Taktyka trenera Dariusza Kaczmarczyka na ten mecz była prosta - doświadczona defensywa miała zagrać na zero z tyłu, a młodzi zawodnicy ofensywni mieli szukać szansy na zdobycie gola. Już początek spotkania pokazał, że elblążanie są bojowo nastawieni - po pięciu minutach mogli otworzyć wynik, ale Jakub Branecki dwukrotnie nie wykorzystał okazji. Natomiast przyjezdni pierwszy strzał oddali dopiero w 13. min, ale na miejscu był bramkarz Paweł Rutkowski. Jednak w sumie zespół elbląski częściej był przy piłce i stwarzał groźniejsze sytuacje, tak jak w 37. min, gdy po dośrodkowaniu Michała Kiełtyki Eryk Filipczyk uderzył głową, a Adam Mójta zdołał wybić piłkę z linii bramkowej, natomiast dobitka Klaudiusza Krasy była niecelna.

Z kolei na początku drugiej połowy po strzale Piotra Marcinca bramkarz elbląski znalazł się w opałach, ale skończyło się na strachu. Losy meczu rozstrzygnęły się w 50. min, gdy 19-letni Mariusz Bucio otrzymał podanie z głębi pola i strzałem z 18 metrów ulokował piłkę w siatce. Był to jego pierwszy gol w II lidze.

W 63. MIN MOGŁO BYĆ 2:0, BO PO RZUCIE WOLNYM EGZEKWOWANYM Z 20 METRÓW PRZEZ KAMILA WENGERA PIŁKA OBIŁA SŁUPEK, A DOBITKA BRANECKIEGO TRAFIŁA W OBROŃCĘ STOJĄCEGO NA LINII BRAMKOWEJ.

Widmo porażki zaczęło zaglądać w oczy piłkarzom Pogoni, więc goście zaczęli atakować całym zespołem. No i byli blisko wyrównania, gdy w 73. min po uderzeniu głową Tomasza Wełny bramkarz Olimpii w ostatniej chwili wybił piłkę poza boisko. W doliczonym czasie gry Rutkowski ponownie stanął na wysokości zadania, broniąc strzał Tomasza Margola. Pilnym obserwatorem meczu był Łukasz Kowalski, były trener Gryfa Wejherowo, bo to od 1 sierpnia poprowadzi Olimpię w dwóch najbliższych sezonach. A to oznacza, że Dariusz Kaczmarczyk trenerem żółto-biało-niebieskich będzie do końca obecnego sezonu.

— CZEKA MNIE SPORO PRACY, ALE PRZEDE WSZYSTKIM TRZEBA BĘDZIE UZUPEŁNIĆ KADRĘ OLIMPII DOŚWIADCZONYMI ZAWODNIKAMI — STWIERDZIŁ KOWALSKI.

Fot. Artur Szczepański

W niedzielę olsztyński Stomil o ligowe punkty powalczy na stadionie w Niecieczy

Podczas weekendu zostanie rozegrana 30. kolejka - Olimpia Elbląg tym razem zmierzy się na wyjeździe z Górnikiem Łęczna, który jest wiceliderem i walczy o bezpośredni awans do I ligi. Faworytem są gospodarze, a każdy zdobyty punkt przez Olimpię będzie miłą niespodzianką. Mecz odbędzie się w niedzielę o godz. 13.05 (transmisja w TVP 3).

• Pozostałe wyniki 29. kolejki: Błękitni Stargard — Górnik Łęczna 1:2 (0:1), Bytovia Bytów — Skra Częstochowa 1:1 (1:0), Gryf Wejherowo — Stal Rzeszów 0:2 (0:1), Znicz Pruszków — Legionovia Legionowo 4:0 (1:0), Stal Stalowa Wola — Lech II Poznań 2:1 (2:1), Resovia Rzeszów — Garbarnia Kraków 1:2 (1:0), GKS Katowice — Górnik Polkowice 1:2 (0:1), Widzew Łódź — Elana Toruń 1:1 (1:1).

• Inne mecze 30. kolejki, sobota: Legionovia — Gryf (12), Stal S.W — Górnik P. (17), Elana — Katowice (20); **niedziela (wszystkie o godz. 17):** Pogoń — Widzew, Lech II — Resovia, Stal Rz. — Bytovia, Skra — Błękitni, Garbarnia — Znicz.

PO 29 KOLEJKACH

1. Widzew	55	60:31
2. Górnik Ł.	55	40:32
3. Katowice	51	51:35
4. Olimpia	**47**	**41:29**
5. Resovia	46	45:26
6. Bytovia	44	40:39
7. Górnik P.	43	53:39
8. Błękitni	41	47:47
9. Znicz	40	42:46
10. Pogoń	39	43:46
11. Skra	39	31:39
12. Garbarnia	38	34:34
13. Stal Rz.	39	44:41
14. Stal S.W.	37	35:42
15. Lech II	37	39:42
16. Elana	37	38:42
17. Legionovia	21	24:53
18. Gryf	14	21:68

I LIGA\\\ W niedzielę o godz. 15.10 pierwszoligowy Stomil Olsztyn zagra na wyjeździe z Bruk-Betem Niecieczа (transmisja w Polsacie Sport). Niestety, czwartkowy mecz z Olimpią Grudziądz zakończył się po oddaniu gazety do druku.

• Inne wyniki 29. kolejki: GKS Tychy - Bruk-Bet Termalica Nieciecza 1:0 (Kamavuaka 59), **Puszcza Niepołomice - Miedź Legnica 0:1** (Marquitos 40 k). Mecze Stomil - Olimpia, Radomiak Radom - Wigry Suwałki i GKS Bełchatów - Podbeskidzie Bielsko-Biała zakończyły się po oddaniu gazety do druku.

• 30. kolejka, piątek: Chojniczanka Chojnice - Sandecja Nowy Sącz (17:40), Zagłębie Sosnowiec - Chrobry Głogów (20:10); **sobota:** Stal Mielec - Odra Opole (15:10), Warta Poznań - Puszcza Niepołomice (17:40), Miedź Legnica - GKS Tychy (12:40); **niedziela:** Bruk-Bet Termalica Nieciecza - Stomil Olsztyn (15:10), Olimpia Grudziądz - GKS Bełchatów (18), Podbeskidzie Bielsko-Biała - Radomiak Radom (12:40), Wigry Suwałki - GKS Jastrzębie (17:40).

I LIGA

1. Stal	57	47:27
2. Podbeskidzie*	55	52:27
3. Warta	53	44:28
4. Radomiak*	47	41:35
5. Miedź	43	41:37
6. Tychy	42	54:46
7. Nieciecza	39	41:33
8. Jastrzębie	38	40:40
9. Olimpia*	38	44:49
10. Zagłębie	38	44:47
11. Chrobry	37	30:39
12. Sandecja	37	41:45
13. Puszcza	37	29:36
14. Stomil*	**36**	**23:32**
15. Bełchatów*	35	33:37
16. Odra	35	27:33
17. Chojnice	27	38:53
18. Wigry*	20	22:47

* mecz mniej

EKSTRAKLASA\\\ **34. kolejka, piątek:** Korona Kielce - Arka Gdynia (20:30), ŁKS Łódź - Wisła Kraków (18); **sobota:** Raków Częstochowa - Zagłębie Lubin (15), Lech Poznań - Legia Warszawa (17:30), Lechia Gdańsk - Cracovia (20); **niedziela:** Piast Gliwice - Śląsk Wrocław (17:30), Pogoń Szczecin - Jagiellonia Białystok (15); **poniedziałek:** Wisła Płock - Górnik Zabrze (18).

JK, dryh

eprasa.pl b90d741adf