Żyjemy nad Odrą i Oławą.
Nad rzekami,
nie obok nich… s.16-17

Spokojnych Świąt
Wielkanocnych

REDAKCJA

RADIO-TAXI OŁAWA
196-33
lub 71-303-96-33
24 h - DOJAZD BEZPŁATNY

OLAVIA TAXI
506 444 777

MAX TAXI
695 603 603

OŁAWA EC24 TAXI
PRZEWÓZ OD 1 DO 8 OSÓB
tel. 666 666 146
REKLAMA

NIE DZIELIMY
powiatowa

GAZETA POWIATOWA-WIADOMOŚCI OŁAWSKIE WWW.TUOLAWA.PL INDEX 324280 ISSN 1509-0809 6 KWIETNIA 2023, NR 14 (1560), CENA 4,50 ZŁ 5% VAT

RADNY SKAZANY

za oszustwo wyborcze

Sąd Rejonowy uznał go winnym wszystkich trzech zarzucanych mu czynów. W 2014 roku radny startował z list Wspólnoty Samorządowej, a w 2018 z list Prawa i Sprawiedliwości. Wyrok jest nieprawomocny.

s.8

Kto zabił? Sąd miał wątpliwości i uchylił wyrok uniewinniający

Sprawa jest bardzo interesująca. W jednym pomieszczeniu przebywały trzy osoby. Jedna z nich ginie od ciosu nożem, a pozostałe dwie osłaniają się wzajemnie - to syn z matką. Prokuratura oskarża matkę o zabójstwo, ale sąd ją uniewinnia. Teraz to uniewinnienie uchyla Sąd Apelacyjny i proces trzeba będzie rozpocząć ponownie...

s.7

9 771509 080008 14

eprasa.pl b90f120c61

Zamiast bananów KASOWAŁ jabłka...

OŁAWA

Nie warto

Pod koniec marca oławscy policjanci interweniowali wobec 38-latka, którego w sklepie przyłapano na oszustwie

Mężczyzna korzystał z kasy samoobsługowej i zamiast produktów, które faktycznie miał w koszyku - bananów i ogórków - kasował jabłka i, jak mówi policja, znacznie zaniżył cenę towaru. Zauważył to pracownik ochrony, który ujął sprawcę, a o zdarzeniu poinformował policję. Co teraz?

- Zgodnie z prawem działanie takie jest traktowane jako oszustwo i w tym przypadku wartość strat nie ma większego znaczenia, gdyż zawsze zostanie to zakwalifikowane jako przestępstwo - mówi asp. sztab. Wioletta Polerowicz z KPP w Oławie. - Zgodnie z obowiązującymi przepisami, oszustwo nie jest tzw. czynem przepołowionym, tak jak kradzież, gdzie wartość strat decyduje o tym, czy mamy do czynienia z wykroczeniem czy przestępstwem.

Teraz o losie mężczyzny, który oszukiwał sklep, zadecyduje sąd, a zgodnie z kodeksem karnym przestępstwo oszustwa zagrożone jest karą od 6 miesięcy do 8 lat więzienia.

(AH)

KPP w Oławie

Ten towar 38-latek skasował, jako jabłka. Przekonał się, że nie warto. Teraz ma poważne problemy

Jerzy Kamiński

Mieszkańcy tej kamienicy mogą spać spokojnie. Więcej niebezpiecznych niespodzianek nie będzie. Saperzy dokładnie sprawdzili teren

W takim stanie JEŹDŻĄ po naszych drogach

POWIAT

3 promile, auto niedopuszczone do ruchu, dożywotni zakaz prowadzenia pojazdów. Kolejni bezmyślni wyeliminowani z ruchu, dzięki zgłoszeniom od innych kierujących

Warto reagować! Takie osoby to potencjalni mordercy. W weekend zatrzymano trzech nietrzeźwych kierujących oraz mieszkańca z dożywotnim zakazem kierowania.

Do pierwszego zatrzymania doszło w sobotę 1 kwietnia około godz. 14:45 w Jelczu-Laskowicach na ul. Kolejowej. Policjanci potwierdzili zgłoszenie o pijanym kierowcy. 47-letni mieszkaniec powiatu jechał autem marki Dodge, mając blisko 3 promile alkoholu w organizmie. Niespełna pół godziny później dyżurny oławskiej jednostki otrzymał kolejne zgłoszenie. Tym razem z Oławy z ul. Broniewskiego. 31-letnia mieszkanka wsiadła za kierownicę audi, też mając blisko 3 promile alkoholu w organizmie. Dodatkowo poruszała się samochodem niedopuszczonym do ruchu.

Trzecim na „podwójnym gazie" okazał się 41-latek, który w niedzielę 2 kwietnia około godz. 12:40 w Jelczu-Laskowicach na ul. Chwałowickiej kierował oplem astrą, mając ponad promil alkoholu w organizmie.

Cała trójka odpowie przed sądem. Za jazdę pod wpływem alkoholu grozi kara do 2 lat więzienia oraz minimum 5 000 złotych grzywny. To nie koniec zatrzymań na drogach. W niedzielę przed północą w Oławie na ul. Okólnej policjanci z oławskiej patrolówki zatrzymali kierowcę volkswagena. 26- latek miał dożywotni zakaz prowadzenia pojazdów obowiązujący na wszystkie kategorie.

(AH)

OŁAWA

W piwnicy budynku przy ul. Kutrowskiego znajdującego się przy głównej drodze znaleziono granat F1

GRANAT pod kamienicą!

Do akcji wezwano saperów. 29 marca przed południem odcinek od skrzyżowania z ul. Lipową do skrzyżowania z Urzędem Skarbowym został wyłączony z ruchu. Zagrożenie było zbyt duże, aby ktokolwiek z osób postronnych mógł być w pobliżu.

- Mieszkałam nad tym granatem 40 lat i nie zdawałam sobie sprawy z niebezpieczeństwa - mówi mieszkanka kamienicy.

Granat F1 znaleziono w piwnicy, prawdopodobnie ktoś kiedyś go tam ukrył. Był pod cegłami. Saperzy powiedzieli, że promień rażenia po wybuchu takiego granatu wynosi do 200 metrów. Jednak dzięki sprawnej akcji, nikomu nic się nie stało. Granat zabrano, a ruch przywrócono o godz. 12.30. Wrócono do pracy przy budowie ronda.

(AH)

OŁAWA

Jarmark to nie tylko świąteczne pyszności i ozdoby. Były też dwie ekologiczne akcje

EKOLOGIA przed świętami

Jedną organizowało stowarzyszenie „Wszystko dla Oławy" i w zamian za podpisy pod petycją w sprawie zakupu urządzenia do monitorowania czystości Odry rozdawało sadzonki dębu szypułkowego (250 sztuk). Zebrano 300 podpisów. Drugą akcję prowadziło miasto Oława wspólnie ze ZWiK-iem, PSZOK-iem i ZGO Gać. W tych namiotach było blisko 1000 sadzonek drzew owocowych, kwiatów i różnych roślin ozdobnych. Ta akcja była połączona ze zbiórką elektrośmieci.

(AH)

Agnieszka Herba

„Wszystko dla Oławy" - zbierali podpisy pod petycją i rozdawali sadzonki dębu

Agnieszka Herba

Urząd Miejski wspólnie z kilkoma instytucjami też rozdawał sadzonki - drzew, kwiatów i roślin ozdobnych

Kancelarie Radców Prawnych

KRAJOWA IZBA RADCÓW PRAWNYCH

radca prawny **Marta Malec**
tel. 530 966 775, m.malec@radcy.olawa.pl

radca prawny **Iga Niemirowska**
tel. 600 624 844, i.niemirowska@radcy.olawa.pl

55-200 Oława, ul. B. Chrobrego 19/1

OGŁOSZENIE PŁATNE

REKLAMA

ZAMKNIĘTA ulica

Zakład Wodociągów i Kanalizacji w Oławie informuje o zamknięciu na około 2 tygodnie (od 4 kwietnia) wjazdu w ul. Kościuszki. Dojazd mieszkańców do kwartału wewnątrzblokowego możliwy będzie poprzez przejazd ulicą Browarnianą, placem Starozamkowym (obok policji i przez Rynek - tunelem między blokami)

(AH)

eprasa.pl b90f120c61

OGŁOSZENIE PŁATNE

OGŁOSZENIE PŁATNE

Jechał się oświadczyć. Miał 2,5 promila. Policji pokazał PIERŚCIONEK

OŁAWA

Tłumaczył funkcjonariuszom, że jest zakochany, a na dowód wielkiej miłości pokazał pierścionek zaręczynowy. Na oświadczyny jednak nie dojechał...

W niedzielę 26 marca kilka minut przed godz. 17:00 dyżurnego oławskiej jednostki powiadomiono, że kierujący peugeotem zjeżdża na ul. Kutrowskiego na przeciwległy pas ruchu. Mundurowi pojechali tam i zauważyli, jak z parkingu pobliskiego marketu wyjeżdża wskazany samochód. Podczas interwencji nie mieli wątpliwości, że siedzący za kierownicą 32-letni mężczyzna jest pijany. Po przebadaniu alkomatem okazało się, że ma blisko 2,5 promila w organizmie. - Mieszkaniec powiatu wrocławskiego swoje zachowanie tłumaczył miłością... - mówi asp. sztab. Wioletta Polerowicz. - Powiedział, że właśnie jechał oświadczyć się dziewczynie. Miał w kieszeni pierścionek, a w samochodzie kupione chwilę wcześniej kwiaty.

32-latkowi za jazdę na podwójnym gazie grożą surowe konsekwencje - kara grzywny, ograniczenie wolności albo pozbawienie wolności do dwóch lat. Policjanci zatrzymali mu prawo jazdy, samochód zabezpieczyli na parkingu strzeżonym, a „Romeo" noc spędził w policyjnym areszcie.

(AH)

OGŁOSZENIE PŁATNE

POMOC OSOBOM POSZKODOWANYM W WYPADKACH
BEZPŁATNA ANALIZA SPRAWY
Kancelaria Odszkodowawcza Wojciech Pawłowski
Oława, ul. 11 Listopada 23a, tel. 731 97 97 97
www.odszkodowania.pl
REKLAMA

PRALNIA ROYAL PRALNIAROYAL.PL
PRALNIA
WROCŁAW PIERZDYWAN.PL
ZAPRASZAMY DO WSPÓŁPRACY
PENSJONATY, APARTAMENTY, HOTELE, RESTAURACJE
• PRANIE ODZIEŻY • PRANIE WODNE •
• PRASOWANIE • MAGLOWANIE •
• PRANIE DYWANÓW •
PUNKTY PRZYJĘĆ
WROCŁAW ul. Kiełczowska 62
JELCZ-LASKOWICE ul. Techników 9
OŁAWA pl. M.M Kolbe 2c
ZADZWOŃ I ZAMÓW USŁUGĘ - TEL. 514 514 824
REKLAMA

DACOPPA
PUNKTY KASOWE
NAJTAŃSZE PRZELEWY
NATYCHMIASTOWE
TYLKO U NAS
SM ODRA, ZWiK, REMONDIS
ZA DARMO!
Abonament OTVK-1 zł
TUTAJ RACHUNKI OPŁACA SIĘ NAJTANIEJ
1. ul. Chrobrego 20 f (pod wieżowcem obok PKS)
2. pl. Szymanowskiego 30 (obok marketu JAKUB)
SERDECZNIE ZAPRASZAMY!
REKLAMA

KASACJA POJAZDÓW
STAL-FOX
- OFERUJEMY NAJLEPSZE CENY - GOTÓWKA
- WYSTAWIAMY WSZYSTKIE ZAŚWIADCZENIA
- ZAPEWNIAMY DARMOWY TRANSPORT

Oława, ul. Zielna 26, tel. 510 148 426
REKLAMA

eprasa.pl b90f120c61

Jan Uryga mistrzem historii

GMINA OŁAWA

28 marca już po raz czwarty odbył się Gminny Konkurs Historyczny „Zostań mistrzem historii”

Zwyciężył Jan Uryga z Zespołu Szkolno-Przedszkolnego w Gaci. Kolejne miejsca należały do uczniów z SP Bystrzyca: drugie do Mateusza Domagały, a trzecie do Wiktorii Drzazgi. Gratulujemy!

(CK)

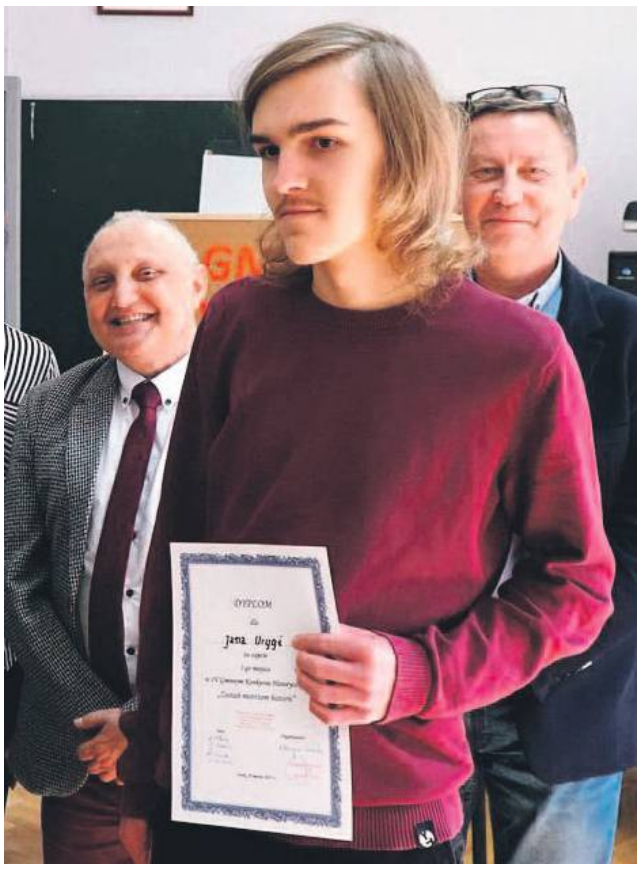

CZYTELNIK PROPONUJE MINUS (-)

Uzasadnienie?

- Wypadek był już dawno temu - tłumaczy. - Służby zaspały. Swoją drogą organizacja tego skrzyżowania przy ul. Zachodniej w Jelczu-Laskowicach pozostawia wiele do życzenia. I nie jest to odosobniona opinia.

(CK)

PRZYJMIEMY NA PRAKTYKI ZAWODOWE W ZAWODZIE LAKIERNIK SAMOCHODOWY

- Bardzo dobre warunki pracy,
- Miła atmosfera,
- Zwrot kosztów dojazdu.

Kontakt Izabela Paczków 501-169-184

REKLAMA

Policja kontroluje prędkość jedynie w tym miejscu - tak było np. 15 marca 2023. Mieszkańcy chcą, aby robili to głębiej ulicy Zielonej, gdzie też jest ograniczenie 30 km na godzinę

Mieszkańcy Janikowa chcą bezpieczeństwa na Zielonej

GMINA OŁAWA

Interwencja

Doprowadzili do tego, że na ich ulicy jest ograniczenie prędkości do 30 km/h, jeden próg zwalniający, a także wybudowano już część chodnika, ale chcą, aby dokończono tę budowę, a drogówka częściej monitorowała stosowanie ograniczenia prędkości

Ulica Zielona to ten kawałek drogi, którą z Janikowa wyjeżdża się w kierunku Jelcza-Laskowic. To tędy mieszkańcy Bystrzycy i powiatu brzeskiego jeżdżą do pracy w strefie przemysłowej, co rano i w godzinach popołudniowych generuje spory ruch. Już parę lat wcześniej mieszkający przy ulicy Zielonej „wychodzili” budowę progu zwalniającego, rozpoczęcie budowy chodnika i ograniczenie prędkości do 30 km na godzinę, ale - ich zdaniem - to wciąż za mało, bo kierowcy nie przestrzegają ograniczeń, policjanci tego nie kontrolują, a w części wsi nadal nie ma chodnika. Zresztą ten, co jest, też jest przez mieszkańców krytykowany, bo wąski, a w jednym miejscu z lampą na środku, więc żeby się minąć czy przejechać z wózkiem są kłopoty. - Nikt z nami budowy tego chodnika nie konsultował, a można było zrobić go inaczej - mówią.

W imieniu mieszkańców wypowiada się i śle listy do różnych instytucji Jarosław Bielenda, posiadający pełnomocnictwo około 50 współmieszkańców tej ulicy. Co jakiś czas przypomina policjantom, że ich rolą jest dbanie o bezpieczeństwo. Także na Zielonej.

Sprawą zajmował się już w połowie 2021 roku, relacjonując komendantowi na przykład tak: - Podjechałem do radiowozu dokonującego pomiarów prędkości w Bystrzycy na ul. Kościuszki i spytałem młodego policjanta, czy mogą podjechać do Janikowa na Zieloną, bo jest nam ciężko włączyć się do ruchu. Odpowiedź była taka: „nie mogę być w dwóch miejscach naraz”. Spytałem, czy może być grzeczniejszy, ale usłyszałem „nie widzę nic niegrzecznego w moich słowach”. Po tym, co usłyszałem, rysuje mi się obraz typowego cwaniaczka, który dorwał się do władzy, a nie wiedział, co w życiu począć i poszedł do Policji. Bardzo cenię Państwa pracę i szanuję, mam wielu znajomych w oławskiej Policji, ale jeszcze nigdy tak nie zostałem potraktowany. W mojej firmie ten Pan nie przepracowałby kolejnych 20 minut.

Pod koniec 2022 roku znów napisał: - Nic w sprawie się nie zmieniło. Nie doczekaliśmy się żadnej kontroli radarowej, a prosiliśmy o 10-15 minut raz na 2-3 tygodnie. Owszem, widzimy patrol, ale na skrzyżowaniu dróg w kierunku na Bystrzycę. Kierownik drogówki wpiera nam, że stoicie na ul. Zielonej, ale nikt z mieszkańców nie widział patrolu. Kilka dni temu w rozmowie tel. kierownik drogówki powiedział mi, że „następnym razem policjanci będą się meldować u mnie pod domem” i „skoro mamy chodnik, to już nie trzeba”. Tak rozmawia kierownik komórki w policji? Te wzorce się powielają. W podobnym tonie odpowiada jego podwładny.

I kolejny mail do Komendy Powiatowej Policji w Oławie, tym razem z początku tego roku: - Dalej nic się nie zmieniło w Państwa pracy i podejściu do mieszkańców. Niestety. Nikt z mieszkańców nie widział patrolu na naszej ulicy. Był tylko dzielnicowy u sąsiada i pytał, czy patrol może stanąć w jego uliczce. Jeżeli szukacie Państwo dogodnych warunków, to proszę stanąć na ul. Zielonej za nr 8 B - wszystko jest ustalone z sąsiadami i jest ich zgoda. Jest miejsce, aby zachować przejazd. Dzisiaj natomiast o godz 8.30 na skrzyżowaniu z ul. Zieloną i Wójcicką w Janikowie stał patrol kontrolując prędkość. Od strony Hanny jechała ciężarówka, „popularna patelnia” (jechałem za nią), zatrzymałem się przy Panu policjancie i zwróciłem uwagę, dlaczego nie zareagował. Odpowiedział, że mam przeczytać, co jest napisane pod znakiem (maszyny rolnicze i mieszkańcy posesji itd. itp.). Ale ani to była maszyna rolnicza, ani kierujący nie jest mieszkańcem. Szkoda że tacy ludzie idą do Policji. Nie dziwię się, że takimi pracownikami ciężko się zarządza.

Faktem jest, że w połowie marca, czyli już po tym ostatnim mailu, można było zaobserwować policyjne wzmożenie w Janikowie. Zdarzało się, że patrol stał w Janikowie nawet dwa dni z rzędu. Nadal jednak tylko na początku ulicy Zielonej, a dokładniej na głównym skrzyżowaniu we wsi.

I tak już będzie - twierdzi komendant powiatowy Artur Dobrowolski. Jego zdaniem po sprawdzeniu sprawy nie udało się znaleźć na ulicy Zielonej żadnego innego miejsca, które zapewniałoby bezpieczeństwo kontrolującym i innym uczestnikom ruchu, jak tylko ten plac przy skrzyżowaniu ul. Zielonej z Wójcicką. W związku z tym drogówka właśnie tam będzie dokonywała kontroli drogowych w Janikowie. Komendant zapewnia, że miejsce jest monitorowane przez drogówkę i z analizy zdarzeń drogowych odnotowanych w systemie SEWIK wynika, że w okresie od stycznia 2017 do chwili obecnej na ul. Zielonej w Janikowie doszło do trzech kolizji drogowych. Dodaje też, że w trakcie przeprowadzanych kontroli pojazdów poruszających się po ul. Zielonej w Janikowie nie stwierdzono przekraczania dopuszczalnej prędkości.

- Ale sprawdzają prędkość tylko tych dojeżdżających do skrzyżowania, gdzie naturalnie i tak kierowcy zwalniają - mówią mieszkańcy i nie odpuszczają. Nadal będą się domagać, aby policjanci sprawdzali prędkość aut jadących z kierunku Bystrzycy w stronę Jelcza-Laskowic.

Nie rezygnują także w kwestii chodnika. Niedawno poprzez swojego pełnomocnika wystosowali do Powiatowego Zarządu Drogowego w Oławie kolejne pismo w tej sprawie: - Zwracamy się o wykonanie asfaltowego progu zwalniającego oraz dokończenie budowy chodnika na ulicy Zielonej w Janikowie. Przed podjęciem prac prosimy o konsultację z mieszkańcami ulicy. Jest kilka osób wybranych do reprezentowania mieszkańców. Posiadamy niezbędne zgody do budowy progu i ustalenia tego, jak ma przebiegać chodnik. Minęło już 15 miesięcy od skończenia pierwszego etapu budowy chodnika. Liczymy, że to już wystarczająco długi okres, aby zapewnić odpowiednie środki finansowe na jego dokończenie. Akceptując naszą prośbę przyczynicie się Państwo do znacznego podniesienia poziomu bezpieczeństwa, głównie naszych dzieci oraz spowolnienia ruchu samochodowego na ulicy Zielonej.

Pismo poszło, mieszkańcy czekają na odpowiedź.

JERZY KAMIŃSKI

eprasa.pl b90f120c61

Odwiert Geotermalny w Oławie ma już zaplanowaną głębokość - czyli 1130 metrów głębokości

Szansa na oławską geotermię coraz bliżej? Dowiercili się do źródła

OŁAWA

Geotermia

Odwiert geotermalny w Oławie ma już zaplanowaną głębokość - czyli 1130 metrów głębokości.

- Teraz przez trzy-cztery miesiące będziemy badać wydajność źródła, jego zasolenie oraz temperaturę - poinformował 30 marca na sesji Rady Miejskiej w Oławie burmistrz Tomasz Frischmann. - O wynikach kolejnych badań będziemy informować na bieżąco.

Odwiert otworu badawczego pod oławską geotermię ruszył 4 listopada. Wykonywany jest na terenie Zakładu Energetyki Cieplnej. Rozpoczynając inwestycję burmistrz tłumaczył, że głównym celem tej inwestycji jest w jak największym stopniu zastąpić węgiel, którym obecnie ciepłownia ogrzewa miasto. Chodzi bowiem o to, by jak najmniej zanieczyszczać środowisko. Władze miasta spodziewają się, że za pomocą ciepłej wody z wnętrza ziemi będzie też można produkować prąd, a także stworzyć w mieście laboratorium naukowo-badawcze, by pokazywać i uczyć studentów oraz zainteresowanych, jak pozyskiwać ekologiczne ciepło. Oławska geotermia może mieć jeszcze jedno zastosowanie - zdrowotne. Jeżeli okaże się, że woda ma charakter leczniczy, miasto nie wyklucza wykorzystania także i tej właściwości.

OŁAWA

Kiedy Krótka będzie przejezdna?

Niestety, nie przed świętami, jak na ostatniej sesji Rady Miejskiej mówił burmistrz Oławy Tomasz Frischmann. Przyznał, że były takie plany, ale ze względu na ostatnie mrozy to się nie udało

Najprawdopodobniej ulica Krótka będzie przejezdna zaraz po świętach - powiedział burmistrz. Przejezdna, to nie znaczy, że cały remont będzie skończony. Na to firma ma 6 miesięcy, a zaczęła na początku stycznia. Ile to ma kosztować? Za przebudowę części ulicy Krótkiej od Rynku do skrzyżowania z placem Zamkowym wykonawca chce 858 528,69 zł. Chociaż przy ogłaszaniu przetargu na ten etap prac miasto oferowało 520 tys. zł, przyjęło ofertę zaproponowaną przez firmę. Od czasu, gdy szacowano koszty przebudowy, realia rynkowe się bowiem zmieniły, a wraz z nimi ceny. To nie oznacza jednak, że cena określona w przetargu będzie ostateczną, którą miasto zapłaci. Całkowity koszt przebudowy wraz z chodnikami i oświetleniem będzie znany po wykonaniu prac i prawdopodobnie niższy, co pokazują poprzednie etapy. Firmy zgodnie z zaleceniami konserwatora zabytków wykorzystują bowiem odkrywaną podczas prac kostkę brukową, a następnie odliczają jej koszt od ceny określonej w przetargu. **(CK)**

Wybierz pracę inną niż wszystkie

	JAKIE BĘDĄ TWOJE ZADANIA:	OCZEKUJEMY:
OPERATOR LINII PRODUKCYJNEJ	- obsługa maszyn zgodnie ze standardami - czynny udział w procesie produkcji - zapewnienie wysokiej jakości produktów	- doświadczenie w pracy przy produkcji - dyspozycyjność do pracy w systemie zmianowym - umiejętność pracy w zespole
TECHNIK UTRZYMANIA RUCHU	- utrzymanie sprawności maszyn, linii produkcyjnych poprzez diagnostykę i usuwanie awarii - wykonywanie napraw, przeglądów, konserwacji urządzeń, maszyn itd. - współpraca z działami produkcyjnymi	- wykształcenie techniczne- automatyka i pokrewne - uprawnienia SEP E1 do 1 kV - umiejętność posługiwania się schematami elektrycznymi - doświadczenie na podobnym stanowisku - dyspozycyjność do pracy w systemie zmianowym

ZAPEWNIAMY

umowa o pracę bezpośrednio z Essity
atrakcyjny system wynagrodzeń
prywatna opieka medyczna
dofinansowanie dojazdów do pracy
dofinansowanie zajęć sportowych
dofinansowanie zakupu posiłków i napojów
I WIELE WIĘCEJ!

Wyślij CV: kariera@essity.com
Masz pytania? Zadzwoń: 721 218 218

Uprzejmie informujemy, że skontaktujemy się z wybranymi kandydatami

essity

REKLAMA

REKLAMA

eprasa.pl b90f120c61

Wstępniak, czyli...

... rzeka to życie. Nasze.

Przez kilkadziesiąt lat po II wojnie światowej stopniowo odwracaliśmy się od Odry. Dziś już nie żyjemy nad nią, jak żyło się kiedyś - raczej obok. A ci nieliczni, którzy dotąd korzystali z jej dobrodziejstw, już nie mogą korzystać, bo nie ma z czego. I jest to w dużym stopniu nasza wina. Ludzi. Gdy niedawno wędkarze zorganizowali zawody powyżej oławskiej śluzy, ciężko było je rozstrzygnąć, bo... nie było ryb. Nie było czego łowić.

O Odrze i jej znaczeniu pisze dziś pięknie w gazecie Grażyna Notz (s.16-17), współgrając z głośnym reportażem Ewy Ewart „Do ostatniej kropli" sprzed paru dni - polecam gorąco oba materiały (cd. tekstu Grażyny Notz - za tydzień), zwłaszcza że nic nie wskazuje na to, aby było lepiej.

Tydzień temu w Instytucie Ochrony Środowiska zespół do spraw katastrofy w Odrze, powołany w ubiegłym roku przez minister klimatu Annę Moskwę, ogłosił wyniki prac nad ustalaniem przyczyn tego, co się stało. Wiemy właściwie to, co już wiedzieliśmy, że do największej katastrofy ekologicznej na Odrze doprowadził szereg czynników: niski stan wód, wysokie temperatury, ogromne zasolenie ze ścieków i nadmiar tlenu - a wszystko to razem spowodowało rozwój zabójczych dla ryb toksyn ze „złotych alg".

Naukowcy wiedzą, że zasolenie, spowodowane zrzutami wód z kopalni, było w Odrze od dawna. Czy to znaczy, że tzw. złote algi (Prymnesium parvum) są w tym ekosystemie gatunkiem nowym, czy też były w rzece od dawna, a ich obecność uwidoczniła się dopiero teraz na skutek kumulacji wielu czynników? Niestety, brak badań sprzed toksycznego zakwitu nie pozwoli na ustalenie tego. W tej sytuacji naukowcy mogą tylko wskazać na czynniki potencjalnie sprzyjające pojawieniu się masowych zakwitów glonów, w tym właśnie „złotych alg", a są to dostępność biogenów, wysoka temperatura wody, jej spowolniony przepływ, długotrwale utrzymujący się brak opadów, co skutkuje niskim stanem wód oraz tzw. podwyższona przewodność.

Najgorsze w tej niewiedzy jest wiedza, że tegoroczne badania w trzech pierwszych miesiącach tego roku potwierdziły w dalszym ciągu obecność „złotych alg" w Odrze. Czy to znaczy, że gdy znów dojdzie w lecie do kumulacji niesprzyjających czynników ponownie będziemy wyciągali z rzeki tony martwych ryb?

Oczywiście raport końcowy nie wskazuje winnych, bo oficjalnie są wśród nich czynniki niezależne od człowieka (słońce, susza itp), ale gdy się dobrze i niezależnie pomyśli, to za wszystkie czynniki sprzyjające katastrofie w jakimś sensie odpowiada człowiek. Nie oszukujmy się - bez naszego udziału nie byłoby niekorzystnych zmian klimatu, co skutkuje brakiem wody, a ta, która jest, nie byłaby zasolona, zanieczyszczona - tu akurat nikt nie ma wątpliwości. Rok temu kopalnie pracowały pełną parą, bo węgiel był potrzebny jak nigdy, więc zrzucały solidne dawki słonej wody do Odry. Czy zrzucały ponad miarę? A niby co jest miarą? Kto ją określa?

Pamiętajmy, że wiceprezes Wód Polskich Paweł Rusiecki, odpowiedzialny w tej firmie m.in. za sprawę ścieków, odprowadzanych do rzek, to prywatnie mąż minister klimatu i środowiska Anny Moskwy. Najważniejszym jego zadaniem - jak mówił prezes Wód Polskich, było wsparcie „we wdrażaniu rozwiązań dla skutecznego funkcjonowania gospodarki wodno-ściekowej". Jak w obecnej sytuacji żona może oceniać działania męża? To potężny konflikt interesów. Ale problem nie w tym jednostkowym konflikcie. Problem w całym systemie, który od lat funkcjonuje tak, aby legalnie szkodzić, ale nie za bardzo. Aby legalnie zabijać, ale nie za bardzo. Aby legalnie zanieczyszczać, ale nie za bardzo. Ochrona środowiska u nas (i pewnie nie tylko u nas) nie chroni środowiska w ten sposób, aby stawało się ono coraz czystsze, zdrowsze, tylko zapewnia utrzymanie wielkiego przemysłu w taki sposób, aby na granicy bezpieczeństwa mógł z niego korzystać, zatruwając je maksymalnie, ale jednak tuż przed granicą zniszczenia ostatecznego. Jak widać po katastrofie w Odrze, gdy trafi się kumulacja pewnych niesprzyjających czynników, łatwo można tę granicę przekroczyć i doprowadzić do tragedii. Najkrócej rzecz ujmując, przy takiej polityce jeden zrzut ścieków faktycznie może nie mieć znaczenia, ale ich suma już tak, zwłaszcza przy niskim stanie wód. Co znamienne, raport więcej mówi o uzależnieniu możliwość zrzutów ścieków od jakości wody, w tym o wprowadzeniu możliwego czasowego zawieszenia zrzutów, niż o tym, żeby w ogóle dążyć do likwidacji traktowania rzeki jako rury odprowadzającej ścieki.

Przerysowując obraz tego całego systemu - zbudowanego w Polsce w dużej mierze przez ludzi wierzących, że oto Bóg dał im Ziemię we władanie - działa on na takiej zasadzie, że gdy stan rzeki się poprawia, zamiast się cieszyć i iść w tym kierunku, aby z roku na rok było lepiej, natychmiast odpalamy hasło „Kopalnie całą parą! Mamy niewykorzystane normy zasolenia!". W ten sposób ministerstwo klimatu i środowiska (dawniej było „ochrony środowiska"!) bardziej chroni przemysł niż naturalne środowisko, któremu odbiera przestrzeń do rozwoju, do odradzania się, do naturalnego oczyszczania się. Do życia.

*

To dobrze, że na rodzimym podwórku ostatnio obserwujemy wzmożenie ekologiczne. Mam nadzieję, że nie jest to zryw chwilowy, przedwyborczy. Ludzie organizują się, by sprzątać brzegi rzeki. Organizacje czy instytucje rozdają drzewka, by je sadzić, przy okazji zbierając odpady. To wszystko ma głęboki sens i godne jest pochwały. Chwalę więc. Gorzej, gdy przydarza się rywalizacja o to, kto komuś ukradł pomysł, kto zebrał więcej itp. Trochę to przypomina konkurowanie chłopców o to, który z nich ma większe drzewko. No, ale gdybyśmy tylko takie ekologiczne kłopoty miewali, to byłoby cudnie.

JERZY KAMIŃSKI

32 tysiące na miejskie kwiaty

UM Oława

Miasto słynie z wielu kwiatów

OŁAWA

Miasto słynie z wielu kwiatów - w różnych porach roku są w różnych miejscach i w różnych formach, nie tylko w centrum

Na ostatniej sesji Rady Miejskiej w Oławie 30 marca burmistrz Oławy Tomasz Frischmann poinformował, że miasto zawarło umowę z firmą Terra Group na usługę ukwiecenia wraz z materiałem roślinnym wież kwiatowych oraz donic. Usługa ta będzie kosztować - 32 000,76 zł. **(WK)**

Referat chwilowo nieczynny

Urząd Gminy Oława poinformował, że 7 i 11 kwietnia referat kultury, sportu i rekreacji będzie nieczynny

- Za utrudnienia przepraszamy - czytamy w komunikacie UG w Oława. **(KT)**

Nasze Wilkowyje. Rozmowy o zmierzchu.

Katapulta

Słowa są dziwne. Kto to jest kat, każdy wie i każdy wie, co to znaczy, jak ktoś się pulta. A jak połączysz w jedno wychodzi machina wojenna. Albo taka katastrofa. Co ma wspólnego kat ze strofą poezji? Nic, a razem wygląda to jak mecz Polaków z Czechami. Dwie minuty i przegrywamy dwa zero. Mecz się jeszcze nie rozpoczął, a już nie ma go po co dalej oglądać. Wszystko wiadomo. Wprawdzie Kazachowie dwa dni później też przegrywali dwa zero z Duńczykami i to u siebie, a wygrali trzy dwa, tylko że oni grali, a nam się po dwóch minutach już nie chciało. Może po prostu tak mamy, że gdy ktoś nas walnie obuchem w łeb zaraz na początku, to już dalej nie dzieje się nic ważnego, a może to jest po prostu różnica między siatkówką a piłką nożną. W jedno umiemy, a w drugie nie. Obuch to też fajne słowo - O! Buch! Zdziwienie i jebut w jednym słowie. Lubię słowa, bo są potrzebne do pisania piosenek, a bez pisania piosenek dalej bym robił w budowlance, a dziś w ogóle sobie tego nie wyobrażam, choć kiedyś robiłem w budowlance bez problemów i nawet byłem w Londynie, gdzie zarobiłem tyle kasy, że mnie wszyscy zaczęli we wsi szanować, co przedtem też się wydawało nie do pomyślenia. Pietrek to, Pietrek tamto, wioskowe popychadło. A teraz pan Patryk Pietrek, ojciec dzieciom, mąż i zawodowy piosenkarz obsługujący wesela w promieniu stu kilometrów. Dziwne, nie? A przede wszystkim nie do przewidzenia. Jakby mi to kiedyś wróżka przepowiedziała, to nawet bym nie usłyszał, co mówi, tak jak Klaudia mówi o latającej krowie. Że nasza głowa tak działa, że gdybyśmy zobaczyli latającą krowę, to nikt by tego nie zauważył, bo mózg po prostu nie przyjmuje pewnych wiadomości. Dysonans poznawczy się to podobno nazywa.

Jak mnie to Klaudia opowiedziała kiedyś, to tak mi się spodobało, że chciałem nazwać nasz zespół Latająca Krowa, ale Jola mi nie pozwoliła i dobrze zrobiła, bo po angielsku możesz się nazywać Flying Cow, a po polsku Latająca Krowa - nigdy w życiu. Taka różnica językowa. Po angielsku wszystko jest krótsze, bo oni mają krótsze słowa niż my i łatwiej się rymują. Cow, bow, show. A u nas nic z tego się nie rymuje: krowa, łuk, przedstawienie. Jak pracowałem w Londynie, tom się siłą rzeczy nauczył angielskiego trochu i strasznie mnie to zbiło z pantałyku. Pantałyk, to też śmieszne słowo, jak pomyślisz, że wzięło się z angielskiego to znaczy łyk spodni, a jak z łaciny to znaczy, że wszystko łykniesz. Ale po polsku czegoś takiego jak pantałyk nie ma, chyba że mówisz, że coś cię zbiło z pantałyku i wtedy jest. Słowo widmo. Japycz twierdzi, że takich słów jest więcej, tylko, że je zapominamy, bo wychodzą z użycia. A ja, cholera, tak mam, że jak takie słowo słyszę, to od razu zapamiętam. Potem mi się w piosenkach przydaje, bo najważniejsze jest, żeby prosta piosenka była prosta, ale wcale na taką nie wyglądała. Pantałyku jeszcze nie użyłem, bo mam kłopot z rymem, a lubię jak się piosenki rymują. Wtedy się je łatwiej śpiewa i łatwiej zapamiętuje. Ale wiem, że kiedyś coś mnie olśni i wszystko się ułoży. Jak z katapultą. Długo mi nie pasowała, aż wreszcie to usłyszałem: „*Gdy cię wszystko pulta, bądź jak katapulta, leć daleko, siądź nad rzeką, patrz jak wszystko płynie, w tej pięknej krainie*". Hadziuk twierdzi, że to bez sensu i o niczym, ale jak to gramy, ludzie tańczą jak szaleni i świetnie się bawią. Każden jeden to rozumi po swojemu, a ja nie muszę, bo ja to tylko napisałem i śpiewam. A jak mi to wytłumaczyła Klaudia, najważniejsze jest co się dzieje w głowie odbiorcy. A którędy tam trafisz, to insza inszość i po prostu trzeba próbować. I lubić słowa. Nawet te najdziwniejsze.

PIETREK

eprasa.pl b90f120c61

SĄD MIAŁ WĄTPLIWOŚCI i uchylił wyrok uniewinniający

WROCŁAW/OŁAWA

Mógł podjąć dwie decyzje - albo utrzymać wyrok uniewinniający Ludmiłę, albo uchylić sprawę do ponownego rozpoznania. Ponieważ sąd miał wątpliwości, bo nie można było ustalić jednej wersji zdarzenia, czyli kto zadał śmiertelne ciosy, wyrok uchylił

- I bardzo dobrze - komentuje prokurator Hanna Wojciechowska z Prokuratury Rejonowej w Oławie - bo wyrok uniewinniający był niesłuszny. Moim zdaniem można ustalić, kto był zabójcą, stąd nasz akt oskarżenia.

Sytuacja była prawnie bardzo ciekawa, bo w jednym pomieszczeniu przebywały trzy osoby, powiązane ze sobą różnymi relacjami. Jedna z nich ginie, a pozostałe dwie osłaniają się wzajemnie - to syn z matką, która mogła być ofiarą przemocy domowej. W efekcie prokuratura oskarżyła matkę o zabójstwo, ale sąd pierwszej instancji ją uniewinnił. Teraz z kolei to uniewinnienie uchylił Sąd Apelacyjny i proces przed Sądem Okręgowym we Wrocławiu będzie się toczył jeszcze raz.

Przypomnijmy fakty

Ostatnie miesiące 2021 roku, Jelcz-Laskowice, osiedle, blokowiska pracownicze. Sąsiedzi słyszą płacz, jest awantura, przyjeżdża policja. Na miejscu zastaje zakrwawione ciało mężczyzny i płaczącą kobietę, wzywającą pomocy. Po chwili do mieszkania wchodzi jej syn, w samej kurtce, z gołym torsem, co zdziwiło policjantów, bo był listopad. Chłopak nie ma jeszcze 15 lat. W protokole zatrzymania nieletniego policjant zapisuje, że może być podejrzany o dokonanie zabójstwa. Prokuratura go jednak nie oskarża.

Ludmiła i Olek poznali się rok wcześniej w Polsce. Kiedy skończyły im się wizy i musieli opuścić kraj, zamieszkali razem u jej mamy, a wraz z nimi był jej syn Dymitr z poprzedniego związku. W 2019 oboje znów podjęli pracę w Polsce, tym razem w Jelczu-Laskowicach. Zamieszkali w wynajętym obok zakładu mieszkaniu, na początku listopada był z nimi Dymitr.

Feralnego dnia Ludmiła i Olek mieli nockę, wrócili do domu nad ranem. Ona po czwartej, on dwie godziny później. Był już porządnie napity, co zdarzało mu się także wcześniej. Po alkoholu wszczynał awantury, był agresywny wobec partnerki.

Tego poranka, gdy wstał Dymitr, piła już cała trójka. Co chwilę któreś z nich wyskakiwało do pobliskiego sklepu po kolejną porcję piwa czy wódki. Świadkowie zwrócili uwagę, że podczas jednego z tych wyjść Olek ledwo stał na nogach, nawet przewrócił się, a Dymitr pomagał mu dotrzeć do mieszkania. Nic nie zapowiadało tragedii.

Atak

Co było dalej, wiemy tylko z zeznań matki i syna, częściowo sprzecznych, na dodatek obarczonych sporą ilością spożytego alkoholu i relacjami, jakie ich łączą, ale częściowo mającymi pokrycie w śladach pozostawionych na rzeczach, przedmiotach oraz ich ciałach.

Ludmiła zmorzona nocną pracą położyła się spać, a Olek zaproponował chłopcu wódkę. Młodemu nie smakowała, więc wlał ją w siebie, po czym opowiadał chłopcu coś o zazdrości, o Ludmile, więc wzburzony zrobił się głośny. Kobieta się przebudziła. - Co ty wyprawiasz?! - krzyknęła i zwróciła partnerowi uwagę, co go jeszcze bardziej rozwścieczyło. Zaczął ją wyzywać, także chłopca. Wkurzony pchnął partnerkę na łóżko, próbował ją uderzyć, a syn zaczął matki bronić, być może uderzył Olka w twarz. Ten na moment się uspokoił, ale po chwili wkurzony zachowaniem młodego i kobiety Olek z hukiem wyrzucił przez balkon ekspres do kawy i laptop. Przestraszony Dymitr poszedł po rozbity sprzęt, a gdy ponownie stanął w drzwiach, ujrzał, że Olek dusi matkę. Tym razem Dymitr zdzielił kilka razy pięścią Olka, rozbił mu wargę. Ten z kolei rozdarł chłopcu koszulkę. Według zeznań Ludmiły, gdy wydawało się, że już po awanturze, Olek poszedł do kuchni i wyszedł stamtąd z nożem. Ruszył z atakiem na młodego. Doszło do przepychanek, w wyniku których Ludmiła stając w obronie syna pchnęła Olka, a syn zabrał mu nóż. Zgiął go i wrzucił do szafki pod zlewem. Zdjął podartą i zakrwawioną koszulkę, ubrał kurtkę na gołe ciało i zdenerwowany wyszedł. Gdy wrócił, w mieszkaniu już była policja, wezwana przez matkę. Momentu śmierci Olka nie widział. Tak twierdzą oboje - matka i syn. Jego zeznania różnią się jednak od zeznań matki. Np. według Dymitra noża znalezionego w szafce pod zlewozmywakiem wcale nie zginał, tylko ten sam się zgiął podczas ataku Olka na niego. Już wcześniej mówił też swojemu ojcu, że Olek bije matkę i wszczyna awantury. O tym jednak jego matka policjantom nie powiedziała.

Skoro oboje zeznali, że Dymitr nie widział momentu śmierci Olka, możemy opierać się tylko na zeznaniach Ludmiły. Te jednak są sprzeczne. W pierwszej wersji po wyjściu Dymitra z mieszkania kobieta chciała iść za synem i właśnie się ubierała, gdy Olek wrócił w nożem. Powalił ją, siadł na niej, zamachnął się, ale zdążyła złapać ostrze. Wtedy się skaleczyła w obie dłonie - faktycznie ręce miała pocięte. Gdy mężczyzna zobaczył krew, uspokoił się i na chwilę odpuścił. Ludmiła poszła do kuchni, ale wcześniej wyrwała Olkowi nóż i wrzuciła do zlewu. Gdy opatrywała rękę, mężczyzna stał przy zlewie i groził, że ją zabije. Gdy znów doszło do szarpaniny, złapała nóż i uderzyła mężczyznę. Jak twierdzi - w obronie własnej, nie chciała zabić.

Druga wersja Ludmiły mówi, że gdy oboje z Olkiem stali w kuchni, aby uniknąć kolejnego ataku pchnęła go i wybiegła. W wyniku odepchnięcia Olek odbił się od blatu i nadział na nóż, który musiał wtedy trzymać w ręce. Próbowała go ratować, potem zadzwoniła na pogotowie, a nawet do jego matki. Policjantom powiedziała, że nie miała zamiaru go zabić - nawet nie wiedziała, że gdy pchnęła Olka, ten trzymał w ręku nóż. Biegli jednoznacznie wykluczyli jednak wersję, że pchnięty mężczyzna nadział się na trzymany przez siebie nóż. Ich zdaniem przebieg rany i jej długość (aż 9,5 cm), mówią, że ugodzenie nie było przypadkowe, nie mogło powstać w sytuacji opowiedzianej przez Ludmiłę. Okazało się bowiem, że w miejscu wskazanym przez kobietę nie było żadnych przedmiotów, na których mogłaby się oprzeć ręka Olka z nożem, a tylko wtedy ostrze mogłoby wejść tak głęboko. Zdaniem biegłych wbicie noża na głębokość kilku centymetrów w takiej sytuacji możliwe było tylko dzięki celowemu pokonywaniu oporu.

Ludmiła poszła do kuchni, ale wcześniej wyrwała Olkowi nóż i wrzuciła do zlewu

To ona

Zdaniem prokuratury sytuacja, w jakiej znalazł się 15-letni chłopiec, broniący matkę, przerosła go, dlatego uciekł z mieszkania, a winna zabójstwa jest jego matka. Śledczy uznali też, że w tej sprawie brak jakichkolwiek przesłanek, aby uznać, że kobieta działała w obronie koniecznej. Z Olkiem dobrze się znali, mieszkali razem, wspólnie pili alkohol. Sąsiadka potwierdziła, że w tym mieszkaniu była przemoc, ataki się powtarzały. To mężczyzna wszczynał awantury po alkoholu. Ludmiła jednak w jakimś sensie godziła się na to, nikomu niczego nie zgłaszała, incydentalnie pozwalała też, aby alkohol pił jej nieletni syn. Zdaniem prokuratury kobieta w dniu zdarzenia nie miała zniesionej czy ograniczonej poczytalności. Została więc oskarżona o zabójstwo - prokuratura chciała dla niej 12 lat więzienia. Sąd przychylił się do wniosku oskarżyciela, że Ludmiła powinna trafić do aresztu tymczasowego. Ta tymczasowość, po wielokrotnych przedłużeniach, ostatecznie trwała aż 2 lata.

Obrona walczyła o uniewinnienie kobiety, twierdząc że dowody nie są mocne, nie wykluczają, by sprawcą mógł być ktoś inny.

- Moja klientka jest niewinna - mówił nam 2 late temu oławski adwokat Łukasz Prus. - W bogatych aktach nie ma dowodów jej winy. Pomimo tego klientka straciła więcej niż dwa lat w areszcie, czego nic nie zmieni. Broniła siebie i dziecko przed kolejnymi atakami przemocy domowej. Jej obrona wymagała ciężkiej pracy, jednak warto było, aby zobaczyć ją na wolności, bez kajdanek, po tak długim czasie.

Sąd Okręgowy we Wrocławiu przyznał rację obronie, uniewinniając Ludmiłę. Już wtedy prowadząca sprawę prokurator Hanna Wojciechowska z Prokuratury Rejonowej w Oławie uznała taki wyrok za niesłuszny: - Skoro ją oskarżyłam, to uznajemy, że jest winna.

W uzasadnieniu wyroku uniewinniającego sędzia tłumaczył, że sąd nie jest w stanie ustalić dokładnego przebiegu zdarzeń, np. tego, dlaczego i w jakich okolicznościach znika z miejsca zbrodni jeden z uczestników zdarzenia, czyli syn Ludmiły. Nie można wykluczyć, że to on jest prawdziwym sprawcą, choć takie zdanie podczas procesu nie padło. Mecenas Łukasz Prus, broniący Ludmiły, też nigdy nie wskazał, kto miałby być „innym sprawcą", jednak w przypadku trzech osób w jednym pomieszczeniu, z których Olek nie żyje, a Ludmiła została uniewinniona, trudno nie pomyśleć o Dymitrze.

Mecenas Łukasz Prus: - Zgodnie z prawem wszystkie niedające się rozstrzygnąć wątpliwości trzeba tłumaczyć na korzyść oskarżonej. Prawo do obrony oznacza m.in., że nie musisz się „sam oskarżać". Niezależnie od tego, należy zadać pytanie: co ma zrobić kobieta, kiedy silniejszy od niej mężczyzna dusi ją oraz atakuje nożem ją i jej syna? Czy ma cierpliwie czekać na kolejne ataki? Czy ma prawo bronić się? Kto tego konkretnego dnia „sprowadził" przemoc do tego domu? Kto wyrzucił przez okno sprzęt domowy? Skąd na ciele oskarżonej ślady przemocy? Zdaniem obrony nie ma żadnych wątpliwości, że kolejną awanturę i przemoc wywołał Olek. Tego konkretnego dnia atakował swoją partnerkę ok. 4 razy i 2 razy syna. Ten, kto atakuje innego, musi liczyć się z tym, że zaatakowany będzie bronił się tak, jak wymaga tego sytuacja. Z ustaleń śledztwa wynika, że Ludmiła od dłuższego czasu była ofiarą przemocy domowej. Żyła w lęku, poniżeniu i zagrożeniu. W ocenie biegłej psycholog - w tym konkretnym dniu działała w poczuciu zagrożenia własnego życia i bezpieczeństwa syna. Czy w tych warunkach miała prawo bronić siebie i dziecko? Tak, miała.

W całej sprawie jest jeszcze matka Olka - ta, do której Ludmiła w pierwszym odruchu zadzwoniła, by powiedzieć, że z jej synem stało się coś złego. Kiedyś uważała Ludmiłę za dobrą partnerkę dla jej syna. Potem zmieniła zdanie, zgłosiła się do sądu jako oskarżyciel posiłkowy i aktywnie uczestniczyła w procesie. - Sprawa została sfałszowana - mówiła nam i pisała skargi na działania prokuratury oraz sądu. Ona nie ma wątpliwości, że „zbrodnia została dokonana przez dwie osoby", a „główny zabójca został od razu wypuszczony na wolność". Tym zabójcą, według matki Olka, jest oczywiście Dymitr. - Trzeciej osoby nie było! - pisała, skarżąc się, że „prokuratura sfałszowała, sfabrykowała nieprawdziwą wersję śmierci" jej syna. Prosiła więc o ponowne, tym razem „prawdziwe i dokładne śledztwo" oraz ukaranie winnych zgodnie z prawem.

- Wiem, że mama ofiary chciałaby inaczej, ale ja muszę patrzeć na dowody w sprawie, a na niego dowodów nie mam - mówiła nam wtedy prokurator Hanna Wojciechowska.

Pod koniec marca 2023 Sąd Apelacyjny zakwestionował wyrok uniewinniający Ludmiłę, sprawa będzie rozpatrywana od początku.

JERZY KAMIŃSKI
jkaminski@gazeta.olawa.pl

eprasa.pl b90f120c61

OŁAWA

Radny SKAZANY

Sąd uznał radnego z Jelcza-Laskowic winnego wszystkich zarzucanych mu czynów. W ostatnich wyborach startował z listy PiS

Ponad rok trwała rozprawa sądowa 19 osób oskarżonych o fałszowanie wyborów samorządowych w roku 2014. Wśród nich jest radny z Jelcza-Laskowic, któremu oławska prokuratura przedstawiła trzy zarzuty: Chodziło o użycie podstępu, który doprowadził do sporządzenia nieprawidłowej listy głosujących w wyborach - radny miał wtedy spowodować, że wpisano go do rejestru wyborców jednego z okręgów wyborczych, mimo że nie mieszkał z zamiarem stałego zamieszkania na terenie uprawniającym go do tego. Prokuratora oskarżyła go także o to, że nakłaniał 10 osób do popełnienia przestępstwa prowadzącego podstępem do sporządzenia nieprawidłowej listy głosujących w tych wyborach. Miał także nakłaniać do tego czynu mieszkankę Jelcza-Laskowic, która ostatecznie przyznała się do zarzucanej jej winy i dobrowolnie poddała karze.

Wnosząc o karę dla radnego prokurator poprosił o rok pozbawienia wolności za każdy z trzech zarzucanych mu czynów, łącznie zaś o karę 2 lat pozbawienia wolności z warunkowym zawieszeniem jej wykonania na okres 5 lat. Ponadto oczekiwał kary grzywny w wysokości 10 800 zł, orzeczenia obowiązku informowania sądu o przebiegu okresu próby, a także podania wyroku do publicznej wiadomości poprzez wywieszenie go w sądzie oraz Urzędzie Miasta i Gminy J-L na trzy miesiące.

Obrończyni radnego wnioskowała o jego uniewinnienie, ewentualnie o warunkowe umorzenie postępowania na okres dwóch lat.

Sąd Rejonowy w Oławie 30 marca wydał wyrok. Uznał radnego winnym wszystkich postawionych mu zarzutów i wymierzył karę łączną w postaci grzywny w wysokości 400 stawek dziennych po 30 zł jedna. W sumie radny ma więc zapłacić 12 tys. zł. Oprócz tego ma pokryć koszty sądowe (1200 zł).

Uzasadniając wyrok sąd tłumaczył, że zamieszkiwanie czy też pobyt w mieszkaniu z powodu remontu czy zaproszenia znajomych i przebywanie w nim przez pewien czas, trzy tygodnie czy miesiąc, nie stanowi podstawy do przyjęcia, że mamy do czynienia ze stałym zamieszkaniem. To natomiast mogło stanowić podstawę do uzyskania wpisu do rejestru wyborców w innym okręgu wybiorczym. Tymczasem urzędnicy mieli ustawowo tylko trzy dni na rozpoznanie wniosku złożonego przez mieszkańca o taki wpis i brak było możliwości pełnej weryfikacji. Dlatego też przesłuchanie składającego taki wniosek pod rygorem odpowiedzialności karnej było w tych okolicznościach w pełni uzasadnione. Składający wnioski oskarżeni w urzędzie nie podawali jednak takich szczegółów, jakie później pojawiły się w ich wyjaśnieniach podczas prowadzonej sprawy. W szczególności takich, że powodem zmiany miejsca zamieszkania jest awaria w ich mieszkaniu, zaproszenie przez inną osobę czy też wynajmowanie mieszkania. Gdyby takie informacje - zdaniem sądu - zostały zawarte w protokole przesłuchania złożonym w urzędzie, to nie zostałaby wydana decyzja o wpisaniu do rejestru wyborców.

Złożenie takich zeznań, a następnie uzyskanie w wyniku podstępu, poprzez podanie niepełnych lub w ogóle nieprawdziwych informacji, stanowiło występek z art. 233 par.1 (składanie fałszywych zeznań) i 248 pkt. 2 (fałszowanie dokumentów wyborczych) kodeksu karnego. Na fakt popełnienia przez oskarżonego zarzucanych mu czynów - zdaniem sądu - wskazują wyjaśnienia współoskarżonych, którzy dobrowolnie poddali się karze, jak również zeznania świadków - współwłaścicieli jednego z mieszkań, w którym przed wyborami samorządowymi 2014 roku miało mieszkać kilku oskarżonych. Co więcej, oskarżony radny - zdaniem sądu - wiedział, że aby uzyskać wpis do rejestru wyborców, należy podać dane, które pozwolą stwierdzić urzędnikowi, że dana osoba na stałe zamieszkuje pod podanym adresem. Przekazując takie informacje tym osobom i wiedząc, jaki formularz należy wypełnić oraz jakie dane podać, musiał się liczyć z tym, że w ten sposób nakłania te osoby do złożenia zeznań zawierających nieprawdę i w konsekwencji, że osoba ta uzyska podstępem wpis do rejestru wyborców w sposób bezprawny. Stanowiło to przestępstwo z artykułu 18 kk. (treść w ramce obok).

Wprawdzie zaistniałe podczas tamtych wyborów okoliczności - zauważył sąd - nie miały decydującego wpływu na wynik wyborczy, o czym świadczy liczba głosów zdobytych przez oskarżonego oraz liczba złożonych deklaracji, nie mniej nie ma to wpływu na zaistnienie znamion przestępstwa z art. 233 czy 248 kodeksu karnego.

Sąd poinformował, że nie uwzględnił wyjaśnień jednego ze skazanych, który starał się wycofać z pierwotnie złożonych zeznań dotyczących udziału oskarżonego radnego w zaistniałej sytuacji. Uznał, że tłumaczenia te są niewiarygodne. Co więcej, złożenie fałszywych zeznań i stosowanie podstępu przy tworzeniu list wyborczych zostało już stwierdzone orzeczeniami oławskiego sądu w innych sprawach, wydanych przez inne składy sędziowskie. Co istotne - osoby te zostały skazane w wyniku dobrowolnego poddania się karze. Stwierdziły, że wcześniej podawane przez nie wyjaśnienia, w szczególności, że procedura miała być legalna, stanowiło tylko ich linię obrony i nie polegało na prawdzie.

Wprawdzie minęło już wiele czasu od popełnienia czynu karalnego, a większość oskarżonych nie była karana sądownie, nie mniej były to przestępstwa przeciwko prawidłowemu funkcjonowaniu organów władzy publicznej i wyborom samorządowym, co musi się spotkać z adekwatną reakcją wymiaru sprawiedliwości. Brak też było innych okoliczności łagodzących, które pozwoliłyby na łagodniejsze potraktowanie sprawców.

Będzie apelacja

Oskarżony nie zgadza się z decyzją sądu. - Złożymy wniosek o uzasadnienie wyroku, a następnie o apelację - mówi Weronika Windysz, obrończyni radnego. - W ocenie obrony sąd niesłusznie przyjął, że w ogóle mogło dojść do złożenia jakichkolwiek fałszywych zeznań w sytuacji, w której kodeks wyborczy nie przewiduje możliwości składania tego rodzaju zeznań. Co więcej, do takiej sytuacji by nie doszło, gdyby urzędnicy rzeczywiście takie przesłuchania przeprowadzili. Tymczasem, jak ustalono w toku postępowania dowodowego, żadne przesłuchania nie zostały przeprowadzone. Wszyscy oskarżeni, którzy zgłosili się do urzędu, otrzymali formularz, który podpisali. To, że urzędnicy mieli tylko trzy dni na rozpoznanie wniosku złożonego w urzędzie przez mieszkańca, nie obciąża oskarżonych, tylko pracowników Urzędu Miasta i Gminy Jelcz-Laskowice, którzy mieli inne możliwości sprawdzenia informacji, np. poprosić o umowę najmu mieszkania i tym podobne. Jednak nie było żadnej podstawy prawnej do tego, żeby odebrać od oskarżonych zeznania. Gdyby nawet, to nikt nikogo o nic nie zapytał.

Prokurator rozważa wystąpienie do sądu z wnioskiem o uzasadnienie wyroku i nie wyklucza apelacji.

*

Sąd skazał też wszystkich pozostałych oskarżonych w sprawie. Każdy ma zapłacić karę grzywny w wysokości 180 stawek dziennych po 30 zł jedna, co daje kwotę 5 400 zł. Każdy z nich został też obciążony kosztami sądowymi w wysokości po 540 zł.

(WK)

Art.18 kk
§ 1. Odpowiada za sprawstwo nie tylko ten, kto wykonuje czyn zabroniony sam albo wspólnie i w porozumieniu z inną osobą, ale także ten, kto kieruje wykonaniem czynu zabronionego przez inną osobę lub wykorzystując uzależnienie innej osoby od siebie, poleca jej wykonanie takiego czynu.
§ 2. Odpowiada za podżeganie, kto chcąc, aby inna osoba dokonała czynu zabronionego, nakłania ją do tego.
§ 3.Odpowiada za pomocnictwo, kto w zamiarze, aby inna osoba dokonała czynu zabronionego, swoim zachowaniem ułatwia jego popełnienie, w szczególności dostarczając narzędzie, środek przewozu, udzielając rady lub informacji; odpowiada za pomocnictwo także ten, kto wbrew prawnemu, szczególnemu obowiązkowi niedopuszczenia do popełnienia czynu zabronionego swoim zaniechaniem ułatwia innej osobie jego popełnienie.

„Nie umiera ten kto trwa w pamięci żywych”

Panu

Markowi Kołodziejowi

wyrazy głębokiego współczucia z powodu śmierci

MAMY

składają

prezes, sędziowie i pracownicy

Sądu Rejonowego w Oławie

„Ból i samotność po stracie
tak bliskiej osoby niech złagodzi prawda,
że nie umiera ten, kto pozostaje w sercach bliskich”

Renacie i Monice Godlewskim

wyrazy głębokiego współczucia
i duchowego wsparcia w chwilach smutku i żalu
jakie przyniosła śmierć

TATY i DZIADKA

składają

Burmistrz Oławy Tomasz Frischmann
oraz koleżanki i koledzy
z Urzędu Miejskiego w Oławie

ODESZLI

OŁAWA

27 III	- Maria Czarniecka	- ur. 1963
28 III	- Kazimierz Sikorski	- ur. 1942
28 III	- Katarzyna Dziekańska	- ur. 1939
28 III	- Katarzyna Żak	- ur. 1931
30 III	- Ryszard Boczkowski	- ur. 1962
30 III	- Łukasz Lichwa	- ur. 1978
30 III	- Franciszek Wawrzynów	- ur. 1951
30 III	- Marek Cygan	- ur. 1968
1 IV	- Zdzisław Zalewski	- ur. 1952
1 IV	- Michalina Klauza	- ur. 1932
1 IV	- Piotr Rzeczkowski	- ur. 1960
2 IV	- Kazimiera Rak	- ur. 1932
2 IV	- Jerzy Fuhrmann	- ur. 1949
2 IV	- Henryk Wróż	- ur. 1951

JELCZ-LASKOWICE

29 III	- Dariusz Turkiewicz	- ur. 1984

NOWA SIEDZIBA

GODNIE SOLIDNIE TANIO
USŁUGI POGRZEBOWE
HENRYK FIGIEL
Teraz możesz wybrać
Oława, ul. Kutrowskiego 6
Tel. 71 303 27 21
Tel. całodobowy 605 964 664
Czynne pon. - pt.: 8.00 - 15.00,
sob.: 8.00 - 12.00
REKLAMA

ZAKŁAD USŁUG POGRZEBOWYCH
Stanisław Jaśnikowski
Oława, ul. Zwierzyniecka 5 (przy starym Cmentarzu)
Filia w Jelczu-Laskowicach, ul. Witosa 19, tel. 71 318-33-21
Filia w Siechnicach, ul. Prawocińska (CMENTARZ), tel. 601 735 671
Zakład Usług Pogrzebowych Stanisław Jaśnikowski
Teraz możesz wybrać! Tradycja 30-letnia na Ziemi Oławskiej
CAŁODOBOWA BEZPŁATNA INFOLINIA: 800-501-616
71 313 27 66, 71 313 20 28, 71 313 94 99, kom. 601 735 671, 692 432 354
e-mail: biuro@jasnikowski.com.pl www.jasnikowski.com.pl
Kompleksowa usługa pogrzebowa już od 1100 zł wraz z trumną
REKLAMA

eprasa.pl b90f120c61

OŁAWA

Z sesji

Wyremontują, ogrodzą i oświetlą wybieg dla psów

Wkrótce będzie obowiązywał zakaz wjazdu na wybieg dla psów, a światło będzie się zapalało po wysłaniu esemesa

Wjazdy na wybieg są porozjeżdżane przez samochody

Wiele elementów pilnie wymaga remontu

Drewno dosłownie się sypie

Wybieg dla psów i związane z tym potrzeby to jeden z tematów, który często powraca na obrady sesji Rady Miejskiej w Oławie. Prośby i pytania o jego oświetlenie czy ogrodzenie wracają jak bumerang.

W czerwcu ubiegłego roku radna Magdalena Ziółkowska w imieniu właścicieli psów apelowała do władz miasta o naprawę i odnowienie znajdujących się na wybiegu urządzeń, bo ich stan stwarza niebezpieczeństwo zarówno dla właścicieli psów, jak i samych czworonogów. Wystają z nich śruby i gwoździe, deski są połamane i brakuje stopni. Ponadto w wielu miejscach nie ma już nawet śladu po farbie, więc drewniane elementy są niezabezpieczone, a przez to narażone na jeszcze szybsze niszczenie. Na tej samej sesji dopytywała też o ogrodzenie i oświetlenie wybiegu. Odpowiadając jej wówczas wiceburmistrz Andrzej Mikoda tłumaczył, że nie jest w stanie określić terminu renowacji toru z urządzeniami, ponieważ trzeba oszacować zakres oraz koszt prac koniecznych do wykonania. Co więcej - jak mówił - w najbliższym czasie nie przewiduje się doposażenia wybiegu w dodatkową infrastrukturę, a jego ogrodzenie i oświetlenie nie znajduje się w planach inwestycyjnych. Miasto nie ma też w planach tworzenia nowych wybiegów dla psów.

Na sesji 30 marca tego roku do tematu wrócił radny Jacek Żydło. Pytał, kiedy będą naprawione urządzenia znajdujące się na wybiegu dla psów, bo wciąż są w opłakanym stanie, a deski w wielu miejscach spróchniałe. W imieniu mieszkańców prosił też, by przed wjazdami na ten teren ustawić odpowiednie znaki i ograniczyć ruch wjeżdżających na plac samochodów. Niektórzy bowiem po nim jeżdżą, a inni nawet sprzątają tam samochody. Prosił też o informację, czy w ramach planowanego remontu ulicy Rybackiej jest też plan ogrodzenia oraz oświetlenia wybiegu. Włączając się do dyskusji radna Ziółkowska dodała, że chwilę wcześniej złożyła kolejną interpelację w sprawie wybiegu. Tym razem poprosiła o utwardzenie wjazdów na teren i większą liczbę pojemników na psie odchody, a także ustawienie przynajmniej dwóch lamp solarnych.

Odpowiadając na wnioski radnych burmistrz Tomasz Frischmann przypomniał, że właśnie wykonywany jest projekt remontu ulicy Rybackiej, który zakłada kilka zmian. Będzie obowiązywał zakaz wjazdu na wybieg dla psów, a przy ulicy powstaną parkingi dla korzystających z wybiegu oraz ze strzelnicy. Co więcej - wybieg docelowo będzie i ogrodzony, i oświetlony. Burmistrz dodał, że nie jest zwolennikiem stawiania lamp solarnych, zwłaszcza w pobliżu rzek, gdzie stan wód gruntowych jest wysoki, bo to wiąże się z dodatkowymi pracami. Dlatego też zostaną tam zamontowane zwykle lampy, które będą się zapalały na esemesa, jak jest to na skateparku. Czyli gdy ktoś będzie potrzebował, to wysyła SMS i przez pół godziny jest światło. Jeżeli to będzie za krótko, po tym czasie można będzie wysłać kolejny esemes. Projekt oświetlenia jest w fazie końcowej. Jak tylko się zakończy, miasto chce jak najszybciej przystąpić do realizacji zadania. Jeżeli chodzi o znajdujące się na wybiegu urządzenia, to już zlecono ich remont Zarządowi Dróg Miejskich i Zieleni. Gdy tylko pogoda pozwoli, elementy, które wymagają wymiany, będą wymienione, a wszystkie pomalowane. **(WK)**

LAKIERNIA PROSZKOWA

KABINA - 10 METRÓW

Pracujemy na najwyższej jakości sprzętach. Malujemy w kabinie z Cyklonem, myjemy natryskowo chemia do odtłuszczania i wytrawiania. Posiadamy miejsca parkingowe dla tirów. Używamy farb najlepszej jakości.

Kontakt 501 169 184 | Niemil 92

NAJWYŻSZA JAKOŚĆ • NAJSZYBSZA REALIZACJA • NAJLEPSZA CENA

REKLAMA

eprasa.pl b90f120c61

100lat KINO Odra 1923-2023

OŁAWA Dobry kierunek

URZĄD MIEJSKI W OŁAWIE

strona dofinansowana z budżetu miasta Oławy

W INTERNECIE:
www.um.olawa.pl
poczta elektroniczna:
olawa@um.olawa.pl

Tegoroczny Jarmark Wielkanocny, zorganizowany przez Miasto Oława wspólnie z Gminą Oława i Gminą Domaniów, przebiegał nie tylko w atmosferze zbliżających się świąt, akcji charytatywnych ale również pod hasłem „Zieleń w Twoich Rękach". Akcja, zorganizowana przez Urząd Miejski w Oławie wspólnie ze ZWiK, PSZOK i ZGO Gać miała na celu promowanie proekologicznego zachowania. Podczas akcji mieszkańcy otrzymywali darmowe nasiona oraz sadzonki drzew liściastych (w tym owocowych), krzewów i kwiatów. W specjalnych Strefach Ekologa wiele osób miało okazję sprawdzić czy prawidłowo segregują śmieci, zdobyć informacje na temat geotermii i innych odnawialnych źródeł energii oraz poznać szczegóły programów dofinansowań do wymiany źródeł ciepła na ekologiczne. Można było również pozbyć się drobnych elektroodpadów, otrzymując w zamian sadzonki bratków oraz poznać plany nasadzeń w Oławie – poprzez ulotki informacyjne pod hasłem „Zieleń na plan". Podczas trwającego dwa dni jarmarku do mieszkańców trafiło prawie 2000 sadzonek roślin oraz około 1000 opakowań nasion.

Serdecznie dziękujemy wszystkim, którzy byli z nami podczas tegorocznego Jarmarku. Dziękujemy wszystkim zaangażowanym w jego organizację oraz szczególne podziękowania kierujemy do wszystkich artystów, którzy swoimi występami uświetnili wydarzenie.

Akcja z sadzonkami cieszyła się dużym zainteresowaniem

„Zieleń w Twoich rękach" - przy tym stoisku ustawiała się kolejka chętnych

Kolejna tego typu akcja ekologiczna, podczas której będą wręczane rośliny antykomarowe, odbędzie się 3 maja

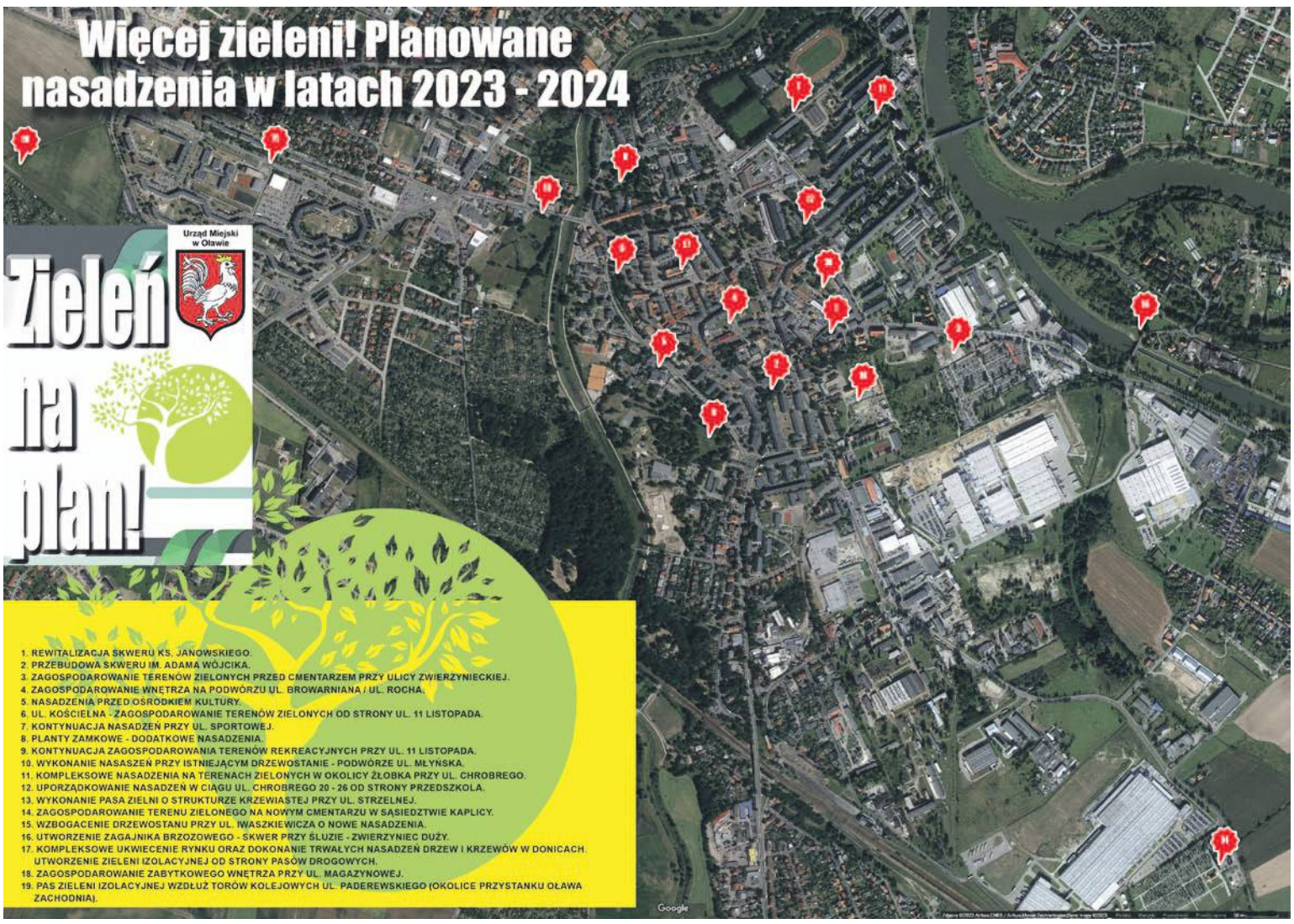

OGŁOSZENIA

Burmistrz Miasta Oława, działając na podstawie art. 35 ust. 1 ustawy z dnia 21 sierpnia 1997 r. o gospodarce nieruchomościami (t.j. Dz.U. z 2023 r. poz. 344) **informuje, że na tablicy ogłoszeń Urzędu Miejskiego w Oławie wywieszony został na okres od 27 marca do 17 kwietnia 2023 r. wykaz nieruchomości przeznaczony do dzierżawy w trybie bezprzetargowym,** stanowiący załącznik do Zarządzenia Burmistrza Miasta Oława nr 37/0050/2023 z dnia 27.03.2023 r.

BURMISTRZ MIASTA OŁAWA
TOMASZ FRISCHMANN

Dyrektor Miejskiego Ośrodka Pomocy Społecznej w Oławie

poszukuje pracowników na stanowisko:

1. Referent ds. Księgowo-administracyjnych
2. Kierownik sekcji świadczeń rodzinnych, alimentacyjnych i dodatków mieszkaniowych.

Szczegóły na: bip.mops.olawa.ig.pl; bip.um.olawa.pl oraz pod nr tel. 503-983-897

eprasa.pl b90f120c61

Medale DLA ZASŁUŻONYCH pracowników Jelcza

JELCZ-LASKOWICE

Z okazji 70-lecia spółki „Jelcz" 29 marca uroczyście wręczono pracownikom zakładu odznaczenia oraz medale państwowe i resortowe. W sumie wyróżniono 47 osób

Wyróżnieni pracownicy oraz goście

Wioletta Kamińska

Uroczystość odbyła się na hali produkcyjnej spółki, gdzie oprócz zaproszonych gości i przedstawicieli władz państwowych, wojewódzkich, powiatowych, miejskich, a także służb wojskowych zgromadziło się duże grono pracowników firmy. Jedni jako publiczność, inni - najważniejsi uczestnicy uroczystości. To z ich powodu doszło bowiem do takiego spotkania.

- To szczególny dzień dla spółki - powiedziała witając zebranych Wioletta Krawczyk Namyślak, prezes zarządu spółki „Jelcz". - Zostaną dzisiaj odznaczeni ludzie, którzy wpisują się w historię Jelcza, dziś lidera w dostawie podwozi dla polskich sił zbrojnych. Jest dla mnie ogromnym zaszczytem, że tak wielu z państwa poświęciło swój czas, swoje życie, aby tworzyć wartość tej spółki. Odznaczenia, które zostaną dzisiaj przyznane są, wyrazem państwa pracy i codziennego wkładu w rozwój tego zakładu. Bez waszej pracy i waszego codziennego wysiłku nie byłoby możliwości realizowania naszych codziennych wyzwań. Bardzo państwu dziękuję. Życzę dalszych sukcesów, realizacji dalszych wyzwań i wszystkim gratuluję.

Medale za Długoletnią Służbę, nadawane przez Prezydenta RP, wręczał w jego imieniu doradca szefa Biura Bezpieczeństwa Narodowego Bogusław Cichoń.

Złote Medale za Długoletnią Służbę otrzymało 38 osób, są to: Elżbieta Bagińska, Teresa Bojanowska-Gabryel, Krzysztof Ciesielski, Zygmunt Danik, Jan Dudek, Bożena Florkiewicz, Leszek Florkiewicz, Stanisław Gnatowicz, Stanisław Gogola, Krzysztof Goździuk, Marian Kaliszczak, Wioletta Kociołek, Dorota Komorowska, Czesław Komorowski, Kazimierz Konefał, Sylwester Koprowski, Bogusław Kossowski, Jerzy Kowalski, Józef Kozina, Bogumiła Kruczkowska, Piotr Kruk, Ryszard Krzemiński, Władysław Malinowski, Michał Martyniuk, Andrzej Olczak, Janusz Osiński, Ryszard Podwika, Sławomir Reszka, Marek Skrzydłowski, Mieczysław Sobótka, Jan Stanisławski, Andrzej Stolarczyk, Jarosław Szałajko, Jerzy Wierzbicki, Mariola Wierzyk, Elżbieta Zając, Sławomir Zarzycki i Krzysztof Zaskórski

Wioletta Krawczyk-Namyślak dziękowała pracownikom spółki za poświęcony czas i życie oraz gratulowała odznaczeń

Podczas uroczystości przekazano też trzy srebrne Medale za Długoletnią Służbę. Otrzymali je: Dorota Bańka, Jadwiga Kuszyk i Grzegorz Rosiński.

Ponadto płk dr Piotr Rupa - szef Ośrodka Zamiejscowego we Wrocławiu Centralnego Wojskowego Centrum Rekrutacji - wręczył sześć Medali Za Zasługi dla Obronności Kraju nadane przez Ministra Obrony Narodowej. Zgodnie z jego decyzją srebrny medal otrzymał Andrzej Choroszy, brązowe otrzymali Dorota Bańka, Jarosław Lipka, Paweł Marciszkiewicz, Jerzy Figiel i Bogusław Świerzko.

Galeria zdjęć na www.TuOlawa.pl

(WK)

Aktów odznaczenia Medalami za Długoletnią Służbę dokonał szef Biura Bezpieczeństwa Narodowego Bogusław Cichoń

„Jelczańskie pokolenia kobiet" - zgłoś się do projektu

JELCZ-LASKOWICE
Kultura

Przypominamy, że Miejsko-Gminne Centrum Kultury realizuje projekt „Jelczańskie pokolenia kobiet"

Poszukiwane są prababcie, babcie, córki i wnuczki.

- Chcemy stworzyć wyjątkowy, wielopokoleniowy portret kobiet z gminy Jelcz-Laskowice - mówią pracownice MGCK. - Zależy nam najbardziej na tych najstarszych kobietach z rodziny. Jeśli tworzą państwo taką wielopokoleniową rodzinę, albo znacie takie osoby, bardzo prosimy o kontakt z Centrum Kultury. Wybrane do projektu rodziny będą sfotografowane na wspólnym zdjęciu, a następnie wyeksponowane na wystawie w MGCK. Z pewnością będzie to piękna pamiątka rodzinna dla przyszłych pokoleń. Aby wyjść naprzeciw oczekiwaniom najstarszych uczestników, zdjęcia mogą być zrobione w dowolnej miejscowości na terenie gminy Jelcz-Laskowice.

Wszelkie pytania odnośnie projektu należy kierować do Anny Rewak, tel. 571-255-312, e-mail: promocja@mgck-jl.pl.

(KT)

eprasa.pl b90f120c61

informacje

Biuletyn Informacji Publicznej
http://www.um.jelcz-laskowice.finn.pl/

URZĄD MIASTA I GMINY
JELCZ-LASKOWICE

strona dofinansowana z budżetu miasta i gminy Jelcz-Laskowice

W INTERNECIE:
www.jelcz-laskowice.pl
poczta elektroniczna:
um.info@jelcz-laskowice.pl

Światowy Dzień Ziemi

Międzynarodowy Dzień Ziemi obchodzony jest w sobotę, 22 kwietnia 2023 r. Ta data ma przypominać wszystkim, jak ważne jest promowanie postaw proekologicznych i ochrona środowiska. W ubiegłym 2022 r. mieszkańcy naszej gminy zebrali prawie tysiąc worków odpadów i około 70 opon, co dało łącznie 4,4 tony odpadów. Za największą ilość zebranych podczas akcji odpadów Burmistrz Jelcza-Laskowic przewiduje nagrody zarówno dla sołectw, jak i dla osiedli. Mieszkańców proszę o zgłaszanie chęci udziału w akcji do swoich sołtysów lub przewodniczących osiedli. Zapraszam wszystkich, którym leży na sercu piękno i czystość naszej gminy do wspólnego sprzątania.

Z UP. BURMISTRZA
MAREK SZPONAR
ZASTĘPCA BURMISTRZA

Grunty na sprzedaż

Burmistrz Jelcza-Laskowic działając na podstawie art. 35, ust. 1 ustawy z dnia 21.08.1997 r. o gospodarce nieruchomościami podaje do publicznej wiadomości, że na tablicy ogłoszeń „Geodezja i Gospodarka Gruntami" w siedzibie Urzędu Miasta i Gminy w Jelczu-Laskowicach przy ul. Witosa 24, zostały wywieszone na okres od dnia 30.03.2023 r. do dnia 20.04.2023 r. wykazy na sprzedaż nieruchomości gruntowych oznaczonych jako działki o nr: 6/3 i 7/1 AM-30 obręb ewidencyjny Laskowice. Wykazy zostały opublikowane również na stronie BIP http://www.um.jelcz-laskowice.finn.pl

Z UP. BURMISTRZA
ROMUALD PIÓRKO
ZASTĘPCA BURMISTRZA

Turniej wiedzy pożarniczej

29 marca w Urzędzie Miasta i Gminy odbył się gminny etap Ogólnopolskiego Turnieju Wiedzy Pożarniczej.

Uczestniczyli w nim uczniowie z pięciu gminnych szkół podstawowych. W grupie wiekowej klas I - V zwyciężył Miłosz Hojka z PSP nr 1, drugie miejsce zajęła Barbara Hełka, a trzecie Milena Łukasik z PSP w Minkowicach. W grupie wiekowej klas V - VIII najlepsza okazała się Zuzanna Matoga z PSP nr 3, drugie miejsce zajął Marcel Rojek z PSP nr 3, a trzecie Oliwier Rogowski z PSP w Minkowicach. Statuetkę dla najlepszej szkoły odebrała Wioletta Szponar, wicedyrektor Publicznej Szkoły Podstawowej nr 3 w Jelczu-Laskowicach.

(UM)

Nieruchomości do dzierżawy

Burmistrz Jelcza-Laskowic działając na podstawie art. 35, ust. 1 ustawy z dnia 21.08.1997 r. o gospodarce nieruchomościami podaje do publicznej wiadomości, że na tablicy ogłoszeń „Geodezja i Gospodarka Gruntami" w siedzibie Urzędu Miasta i Gminy w Jelczu-Laskowicach przy ul. Witosa 24, zostały wywieszone na okres od dnia 30.03.2023 r. do dnia 20.04.2023 r. wykazy nieruchomości przeznaczonych do dzierżawy na rzecz dotychczasowych dzierżawców. Wykazy zostały opublikowane również na stronie BIP http://www.um.jelcz-laskowice.finn.pl

Z UP. BURMISTRZA
ROMUALD PIÓRKO
ZASTĘPCA BURMISTRZA

Pożegnanie komendantów

Na sesji Rady Miejskiej, 31 marca br., uhonorowano nadkom. Piotra Jasiewicza oraz nadkom. Krystiana Wiżgałę, którzy po latach wieloletniej służby w Policji, w tym prowadzenia komisariatu w Jelczu-Laskowicach, odeszli na emeryturę. Listy gratulacyjne oraz bukiety kwiatów wręczyli im zastępca burmistrza Romuald Piórko oraz przewodnicząca Rady Miejskiej Beata Bejda. W krótkich wystąpieniach komendanci dziękowali za lata wspólnej pracy z jelczańskim samorządem, m.in. za wsparcie przy zakupie nowych radiowozów. Głos zabrał także obecny komendant komisariatu Dariusz Dętkowski, wyrażając nadzieję na kontynuację owocnej współpracy.

(UM)

Na sesji Rady Miejskiej, 31 marca br., uhonorowano nadkom. Piotra Jasiewicza oraz nadkom. Krystiana Wiżgałę, którzy po latach wieloletniej służby w Policji, w tym prowadzenia komisariatu w Jelczu-Laskowicach, odeszli na emeryturę.

Wybory na osiedlu Piastowskim

13 kwietnia, o godz. 17.30, odbędzie się w hali sportowej przy ul. Partyzantów zebranie mieszkańców osiedla Piastowskiego. Zebranie poświęcone będzie wyborowi przewodniczącego oraz zarządu osiedla. Więcej szczegółów na www.jelcz-laskowice.pl

(UM)

Objazdowa zbiórka elektroodpadów

Odbiór zużytego sprzętu elektrycznego i elektronicznego odbędzie się w Mieście i Gminie Jelcz-Laskowice w następujących terminach:

11.04.2023 r., godz. 7:00, przed posesją:
Wójcice
Biskupice Oławskie
Celina

12.04.2023 r., godz. 7:00, przed posesją:
Kopalina
Piekary
Nowy Dwór
Chwałowice

13.04.2023 r., godz. 7:00, przed posesją:
Dziuplina
Miłoszyce
Hanna

14.04.2023 r., godz. 7:00, przed posesją:
Dębina
Grędzina
Brzezinki
Mościsko
Osiedle Domków Jednorodzinnych

17.04.2023 r., godz. 7:00, przed posesją:
Minkowice

18.04.2023 r. godz. 7:00, przed posesją:
Miłocice
Miłocice Małe
Osiedle Europejskie

19.04.2023 r. godz. 7:00, przed posesją:
Osiedle Jelcz
Łęg
Osiedle Laskowice

Odbierany sprzęt musi być kompletny. Zużyty Sprzęt Elektryczny i Elektroniczny (ZSEE) to odpad niebezpieczny, zawierający substancje niebezpieczne dla ludzi i środowiska.

Sprzęt niekompletny nie zostanie odebrany. Zgodnie z obowiązującymi przepisami prawa, demontaż może odbywać się tylko i wyłącznie w wyspecjalizowanych zakładach przetwarzania ZSEE. Samodzielny demontaż jest wykroczeniem.

Z UP. BURMISTRZA
MAREK SZPONAR
ZASTĘPCA BURMISTRZA

eprasa.pl b90f120c61

W 2 dni policjanci ZATRZYMALI 5 poszukiwanych

W 2 dni policjanci zatrzymali 5 poszukiwanych

POWIAT

Piątka mężczyzn ukrywała się przed organami ścigania. W wyniku działań oławskiej policji trafili za kratki

Pierwszego z poszukiwanych policjanci zatrzymali w czwartek kilkanaście minut przed godz. 7:00 na terenie gminy Oława. 35-latek był poszukiwany na podstawie zarządzenia wydanego przez Sąd Rejonowy w Oławie do odbycia kary blisko sześciu miesięcy pozbawienia wolności. Kolejnego zatrzymania kryminalni dokonali dwie godziny później. 63-latek był poszukiwany przez Sąd Rejonowy w Lipsku, po zatrzymaniu doprowadzony został do Aresztu Śledczego we Wrocławiu, gdzie spędzi najbliższe 6 miesięcy.

Trzecia osoba zatrzymana to 32-letni mieszkaniec powiatu oławskiego, który miał spędzić w areszcie niespełna miesiąc. Decyzją Sądu Rejonowego Wrocław Śródmieście zatrzymany miał możliwość uwolnienia się od kary poprzez wpłatę zasądzonej przez sąd grzywny, z czego skorzystał.

Ostatniego tego dnia zatrzymania policjanci dokonali kilkanaście minut po godz. 12:00. Mundurowi zatrzymali 32- letniego mieszkańca powiatu oławskiego poszukiwanego przez Sąd Rejonowy w Oławie. Mężczyzna miał spędzić w areszcie 50 dni, jednak decyzją Sądu, po wpłacie grzywny uwolnił się od tego obowiązku.

Piąta osoba poszukiwana zatrzymana została w piątek 31 marca około godz. 11:15 na terenie Jelcza-Laskowic. Oławscy kryminalni zatrzymali 46-letniego mieszkańca gminy Jelcz Laskowice poszukiwanego przez oławski sąd, który najbliższe miesiące spędzi w Areszcie Śledczym we Wrocławiu.

(CK)

Ponad 6 tys. miesięcznie za UTRZYMANIE miejskiego oświetlenia

Miasto zawarło umowę na utrzymanie oświetlenia stanowiącego własność gminy. Postępowanie na utrzymanie tego oświetlenia wygrała firmą Alpin-Elektro-Serwis z Oławy, której właścicielem jest Mariusz Jarosławski.

Umowę zawarto na rok. Miesięczne wynagrodzenie jakie będzie otrzymywała forma to 6 765,00 zł, czyli 81 180 zł za rok.

W nawiązaniu do tej informacji radna Magdalena Ziółkowska podczas marcowej sesji Rady Miejskiej, 30 marca pytała, do czego firma jest zobowiązana w ramach miesięcznego wynagrodzenia. W odpowiedzi wiceburmistrz Andrzej Mikoda tłumaczył, że umowa dotyczy bieżącego utrzymania i konserwacji oświetlenia należącego do miasta. Dodał, że większość oświetlenia znajdującego się na terenie miasta należy do Turona, ale jest też oświetlenie, którego właścicielem jest miasto i tej części dotyczy ta umowa.

(WK)

POWIAT

Brawa dla leśników z Nadleśnictwa Oława - uratowali młodego daniela zaplątanego w wyrzucony do lasu dywan. Tym razem skończyło się dobrze dla zwierzęcia

Uratowali daniela zaplątanego w WYRZUCONY do lasu dywan

Niecodzienna sytuacja miała miejsce na terenie Nadleśnictwa Oława w kompleksie leśnym przy miejscowości Bystrzyca. 3 kwietnia strażnicy leśni otrzymali zgłoszenie od zaniepokojonej spacerowiczki, która zauważyła młodego byka daniela bezskutecznie próbującego oswobodzić się z oplatającego jego poroże materiału. Na miejscu okazało się, że zwierzę zaplątało się w resztki po wyrzuconym do lasu... dywanie. Młody daniel był bardzo wycieńczony, jednak nie dawał za wygraną próbując wyswobodzić się z opresji. Akcja ratunkowa przebiegła sprawnie. Daniela udało się przytrzymać i uwolnić, rozcinając sznury oplatające poroże.

Fot. MAREK KUBIK

Uratowali młodego daniela zaplątanego w wyrzucony do lasu dywan

- Powyższa sytuacja znakomicie obrazuje jak negatywne i nieprzewidywalne skutki dla środowiska leśnego ma jego zaśmiecanie - zwraca uwagę Nadleśnictwo Oława na swoim profilu FB. - Bezmyślnie wyrzucane do lasu odpady potrafią zmienić się w śmiertelną pułapkę dla jego mieszkańców.

NO

Na czym będzie polegać Twoja praca ?

- Dostarczaniu komponentów i opakowań do produkcji oraz odbiór wyrobów gotowych
- Zapisywaniu przepływu komponentów w elektronicznym systemie magazynowym
- Przeprowadzaniu i dokumentowaniu codziennej kontroli stanu wózka pociągowego
- Doskonaleniu procesów w obszarze wykonywanej pracy

Sprawdź czy masz to, czego potrzebujemy?

- Uprawnienia do obsługi wózków widłowych UDT lub prawo jazdy kat. B
- Dyspozycyjność do pracy w systemie 3-zmianowym
- Obsługa komputera i znajomość pakietu MS Office

Na czym będzie polegać Twoja praca ?

- Montowaniu modułów poduszek powietrznych

Sprawdź czy masz to, czego potrzebujemy?

- Dyspozycyjność do pracy w systemie 3-zmianowym
- Zdolności manualne
- Umiejętność pracy z zespole

W Autoliv czekają na Ciebie:

- Stabilne zatrudnienie w oparciu o umowę o pracę bezpośrednio z Autoliv
- Atrakcyjny system wynagrodzeń oparty na kompetencjach
- Dofinansowanie do żłobka lub przedszkola współpracującego z firmą
- Grupowe ubezpieczenie na życie na atrakcyjnych warunkach dla ciebie i twojej rodziny
- Dofinansowanie do wypoczynku dla dzieci i świadczenia świąteczne
- Możliwość skorzystania z programu rekomendacji pracowniczych - 1500 zł za każdą poleconą osobę
- Dofinansowanie do wybranych benefitów w ramach platformy MyBenefit
- Dofinansowanie do posiłków w kantynie
- Bezpłatne wejście na basen raz w tygodniu

Osoby zainteresowane prosimy o przesłanie CV na adres:
rekrutacja.olawa@autoliv.com
Uprzejmie informujemy, że odpowiadamy tylko na wybrane oferty.

Autoliv

REKLAMA

eprasa.pl b90f120c61

By choć NA CHWILĘ odgonić smutki

OŁAWA

Prezent to tylko pretekst. Ważniejsze jest to, by choć przez chwilę poprawić im nastrój - mówi Ewa Szulc, która wraz z córką Vanessą i koszykami pełnymi słodkich wielkanocnych króliczków oraz pisanek odwiedziły oławski szpital

Vanessa i Ewa odwiedziły z prezentami m.in. pacjentów oddziału wewnętrznego

Od prawej - Ewa i Vanessa uznały że słodki wielkanocny zajączek będzie świetnym sposobem na poprawę humoru pacjentów

Wszytko zaczęło się od tego jajka

Maseczki, fartuchy ochronne, rękawiczki - reżim sanitarny zachowany, czyli to co konieczne, by wejść na szpitalny oddział. Wcześniej trzeba też było wszystko uzgodnić z szefami oddziałów. Ze względu na duża liczbę zachorowań, możliwość odwiedzin pacjentów cały czas jest mocno ograniczona. To nie będzie więc długa wizyta, ale... będzie, bo chodzi o to, by choć na chwilę odgonić smutki i wywołać uśmiech.

Oddział wewnętrzny ma dla Ewy i Vanessy szczególne znaczenie. Ewa od lat opiekuje się osobami starszymi i chorymi. Jest opiekunką środowiskową w oławskim PCK. Jej 18-letnia córka Vanessa samodzielnie zaczęła się zajmować seniorami i chorymi kilka miesięcy temu. Wcześniej pomagała mamie i odwiedzała z nią jej podopiecznych, by dotrzymać im towarzystwa. Porozmawiać i spędzić czas. - Oni tak bardzo potrzebują kontaktu i rozmowy z innym człowiekiem - mówi. - Temat nie ma znaczenia, chodzi o sam fakt, że mają do kogo otworzyć buzię. Bardzo się cieszą, gdy ktoś ich odwiedza i się nimi interesuje, zwłaszcza że wielu z nich to osoby samotne, więc rzadko mają możliwość z kimś porozmawiać czy pograć, np. w chińczyka, a bardzo to lubią.

Z racji wieku i stanu zdrowia wielu podopiecznych dziewczyn to także pacjenci szpitalnego oddziału wewnętrznego. Wizyta w szpitalu dla większości ludzi jest przykrym wydarzeniem, a cóż dopiero dla seniorów. I właśnie to oraz zadanie domowe syna pani Ewy stały się inspiracją dla pomysłu „obdarowania wielkanocnymi prezentami pacjentów oddziału wewnętrznego, ale też dziecięcego oławskiego szpitala".

- Zaczęło się od tego jajka - mówi pani Ewa i pokazuje duże styropianowe jajko ozdobione cekinami. - Syn dostał zadanie w szkole, by ozdobić je kolorowymi cekinami. Poprosił mnie o pomoc. Przyklejając kolejne cekiny pomyślałam, że takie wielkanocne prezenty byłyby fajnym i rozweselającym upominkiem dla chorych przebywających w szpitalu. Zwłaszcza dla dzieci, które - wiadomo - kochają słodycze, i dla staruszków, którzy potrzebują zainteresowania. Podzieliłam się tym pomysłem z córką. Zapytałam, czy pomoże mi zorganizować taką akcję. Bez wahania odpowiedziała „tak" i to mi wystarczyło.

Po uzgodnieniu formalności z oddziałami szpitala pani Ewa znalazła sponsora, który przekazał na akcję wielkanocne słodycze, czyli ponad 50 paczek z czekoladowymi pisankami i króliczkami. 28 marca z koszykami wypełnionymi słodkimi prezentami dziewczyny pojawiły się w szpitalu. Słodkości przeznaczone dla dzieci przekazały jednej z pielęgniarek, która obiecała rozdać je maluchom. Części pacjentów oddziału wewnętrznego mogły wręczy prezenty osobiście, co okazało się ogromnym przeżyciem dla obu stron. - Nie spodziewałam się, że zrobi to na mnie tak ogromne wrażenie - mówi pani Ewa. - Pomyślałam, że będzie im miło, że ktoś obcy o nich pomyślał, ale nie spodziewałam się aż tylu emocji. Jedna z pacjentek się popłakała.

Równie zaskoczeni byli podopieczni szpitalnego Hospicjum i Zakładu Opiekuńczo-Leczniczego. Te oddziały dziewczyny odwiedziły spontanicznie, gdy okazało się, że mają jeszcze trochę paczek do rozdania.

- Ooo... to dla mnie? Naprawdę?

- Bóg zapłać!

- Nie spodziewałem się, to takie miłe, dziękuję. Tutaj te panie to... też anioły, nie ludzie. One bardzo o nas dbają, ale to miłe, że ktoś obcy też o nas pomyślał...

- Nie wiem, komu ta akcja sprawiła więcej radości, pacjentom czy nam - przyznaje z uśmiechem Vanessa. - Okazuje się, że tak niewiele trzeba, żeby sprawić innym, ale i sobie radość. Po czymś takim tym bardziej jestem za tym, by kontynuować akcję i na pewno pomogę mamie w realizacji tego pomysłu.

Tym razem dziewczyny zaplanowały akcję na dwóch oddziałach, bo - jak mówi pani Ewa - chciała zobaczyć, jak pomysł się przyjmie i czy znajdą ludzi, którzy zechcą wspomóc akcję. Udało się i to łatwiej, niż się spodziewała, dlatego też planuje to powtórzyć nie raz, a nawet dwa razy w roku. Na Wielkanoc, ale też na Boże Narodzenie. Ma nadzieję i - jak mówi - już jest po wstępnych uzgodnieniach, że dalej akcja będzie się odbywała pod patronatem PCK. To ułatwi pozyskiwanie sponsorów oraz ewentualnych środków na zakup prezentów.

WIOLETTA KAMIŃSKA
wkaminska@gazeta.olawa.pl

OŁAWA
Edukacja

Wyjazdowa lekcja historii

Uczniowie LO nr 1 oraz sybiracy z oławskiego koła Związku Sybiraków uczestniczyli w wyjeździe pod hasłem „Łączenia pokoleń"

fot. Starostwo Powiatowe

Uczestnicy wyjazdu

Młodzieży przybliżano historię II wojny światowej oraz walki o uzyskanie niepodległości w czasach komunizmu. Głównym celem wyjazdu było zwiedzenie Sanktuarium Golgoty Wschodu we Wrocławiu, gdzie złożono wieniec, upamiętniając w ten sposób pamięć zaginionych i pomordowanych rodaków. O bólu i cierpieniu Polaków na Syberii opowiadał kustosz muzeum Juliusz Ważny. Historię uzupełniał prezes dolnośląskiego oddziału Związku Sybiraków Ryszard Janosz.

Uczniowie mogli zobaczyć zgromadzone eksponaty, którymi posługiwali się zesłańcy, oraz poznać warunki codziennej egzystencji na „nieludzkiej ziemi". Następnym etapem zwiedzania był ośrodek „Pamięć i Przyszłość" w Centrum Historii Zajezdnia. Zwiedzający, podzieleni na dwie grupy, wysłuchali opowieści o ruchu opozycyjnym walczącym z systemem, narzuconym przez władze ZSRR, poznali warunki życia w czasach PRL i szereg zdarzeń, które miały miejsce w tamtym czasie, a były istotne dla naszego kraju.

- Warto podkreślić, że młodzież wykazała dużą kulturę, zachowując spokój, powagę i zainteresowanie tematem - mówi prezes oławskiego koła Związku Sybiraków Aleksander Maciejewicz. - W drodze powrotnej uczniowie wysłuchali opowiadania Eugenii Waszewskiej, która jako dziewięciolatka trafiła na Syberię. Zorganizowałem też dla nich konkurs o tematyce deportacji Polaków podczas II wojny światowej. Nagrodami były książki z wierszami i wspomnieniami sybiraczki. Wygrali je: Hania Golec i Oskar Kordiaczyński Szkoła opiera się na autorytetach i niepodważalnych wartościach. Ucznia wyposaża w gruntową wiedzę o świecie i o sobie samym, pozwala mu zrozumieć samego siebie, ale także wymaga od niego, by umiał żyć z innymi i dla innych. Był godnym Polakiem i znał historię ojczyzny... Jan Paweł II mówił, że „nie znając historii swojej ojczyzny, nie jesteśmy w stanie budować przyszłości". Musimy o tym pamiętać. W imieniu zarządu oławskiego koła Związku Sybiraków serdecznie i gorąco dziękuję inicjatorom pomysłu zorganizowania wspólnego wyjazdu - pani Blandynie Rosół-Niemirowskiej, nauczycielce LO nr 1, jej mężowi wicestaroście Witoldowi Niemirowskiemu, który pełnił rolę koordynatora wyjazdu. Także dyrektor Jolancie Szewczyk i nauczycielce Aleksandrze Skibińskiej-Brzezickiej - za udział i nadzór nad uczniami. Gorące podziękowania składam staroście Zdzisławowi Brezdeniowi za wydanie zgody na wyjazd i pokrycie kosztów.

(KT)

eprasa.pl b90f120c61

JELCZ-LASKOWICE
Inicjatywa

Przyjdź, jeśli KULTURA ci w duszy gra

- U nas każdy może dołożyć cegiełkę do wspólnego budowania życia kulturalnego naszego regionu - przekonuje dyrektor Miejsko-Gminnego Centrum Kultury Dorota Miś-Hanys. W jaki sposób?

MGCK zachęca, by razem budować „Jelczańską Sieć Kultury". 19 kwietnia o godz. 18.00 w sali kameralnej odbędzie się kolejne otwarte spotkanie w ramach JSK. Tym razem organizatorzy zapraszają do wspólnego poszukania nowych rozwiązań i pomysłów na włączenie mieszkańców do działania na rzecz lokalnej społeczności.

- Zależy nam na poznaniu potrzeb mieszkańców w sferze kultury, odkryciu ciekawych miejsc, gdzie można zrobić koncert, wystawę czy zrealizować inną inicjatywę - mówi Miś-Hanys. - Chodzi o to, by utkać kulturę z czegoś, co mamy u siebie. Jeśli kultura wam w duszy gra, chcielibyście wdrożyć w życie ciekawy pomysł, opowiedzieć o potencjale miejsc i ludzi to zapraszamy!

Organizatorzy proszą o potwierdzenie obecności mailowo: edukacja@mgck-jl.pl. Projekt dofinansowany ze środków Ministra Kultury i Dziedzictwa Narodowego w ramach programu Narodowego Centrum Kultury „Dom Kultury +2023".

(KT)

Wyjątkowy benefis Stanisława Wiącka

JELCZ-LASKOWICE
Kultura

Miejsko-Gminne Centrum Kultury zaprasza 15 kwietnia na benefis 55-lecia pracy i pokaz twórczości Stanisława Wiącka

Stanisław Wiącek to absolwent wrocławskiej ASP, tworzy rzeźby, płaskorzeźby, obrazy, witraże, które podziwiane i doceniane są w środowisku twórczym. Benefis będzie wyjątkowy ze względu na jubileusz 55-lecia pracy twórczej. - Jako zespół MGCK jesteśmy dumni, iż Stanisław Wiącek wybrał nasz dom kultury, aby tutaj świętować - mówi dyrektor Dorota Miś-Hanys. - Z pewnością takie działanie jest wynikiem dużego sentymentu i miłych wspomnień związanych z naszą placówką. Artysta był bowiem instruktorem ceramiki, uwielbianym przez kursantów.Benefis odbędzie się w sobotę 15 kwietnia 2023 o godz. 18:00 w holu Miejsko-Gminnego Centrum Kultury w Jelczu-Laskowicach. Wstęp wolny.

(KT)

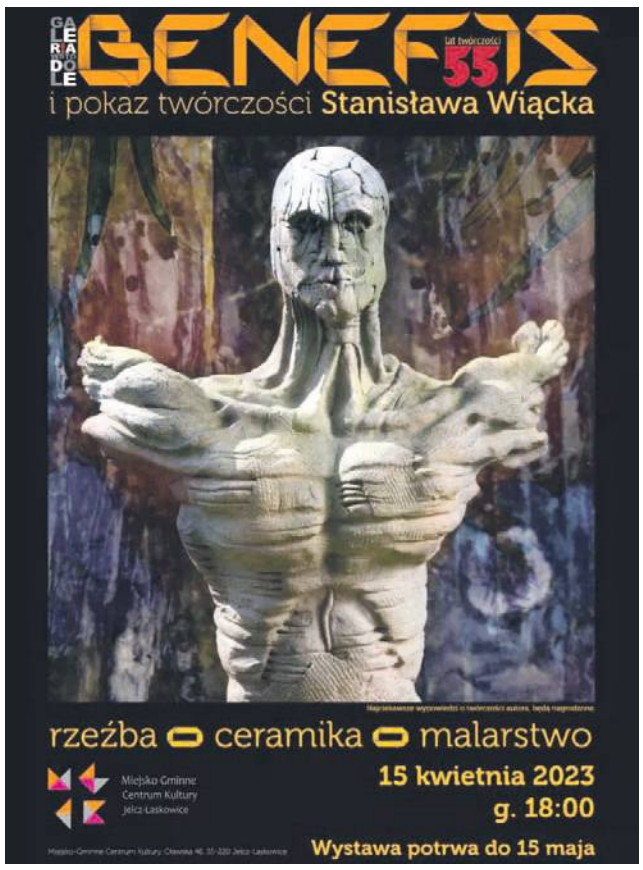

Rusza nabór na lipcowy obóz ZHP do Lubiatowa

OŁAWA
Harcerska Akcja Letnia 2023

Jak informuje Hufiec ZHP Oława, już można się zapisywać na obóz harcerski nad morzem w Lubiatowie

Turnus I: 1 lipca -16 lipca 2023r - 1800 zł - turnus dla osób niezrzeszonych w Hufcu ZHP Oława

Turnus II: 15 lipca - 30 lipca - 1800 zł turnus dla zuchów i harcerzy

Karty na obóz można pobierać w biurze hufca w godzinach:

4 kwietnia - wtorek - 18.00-20.00
5 kwietnia - środa - 18.00-20.00
6 kwietnia - czwartek - 17.00-19.00
11 kwietnia - wtorek - 18.00-20.00
12 kwietnia - środa - 18.00-20.00
13 kwietnia - czwartek - 17.00-19.00

Po odebraniu karty i jej wypełnieniu, trzeba jak najszybciej zwrócić ją do Hufca ZHP (Oława, ul. Kamienna 4), a potem - po zakwalifikowaniu się - zadbać o zapłacenie 1800 zł i... można spokojnie czekać na wyjazd.

Informacja telefoniczna w godzinach pracy biura hufca pod nr tel. 71 3132311

(CK)

REKLAMA

eprasa.pl b90f120c61

Nie mam pojęcia, kiedy następuje ten moment - uznania rzeki za swoją. Być może dopełnia się on na tej samej zasadzie, na jakiej ptaki uznaj wzroku kształt, co tak wzruszająco opisali etologowie, ale równie dobrze może to być sprawa całkiem dorosłego przywiązania, sprawiającег spaceru) staje się niezbędny, kojący i terapeutyczny. Sądzę, że w jakimś nie do końca poznanym procesie, taka własna rzeka zakorzenia nas naszych myśli - to słowa Olgi Tokarczuk, która na Facebooku 20 sierpnia 2022 r przypomniała swój esej sprzed lat

Nad Odrą i Oła

Oława wzięła się z wody. Wodę ma w nazwie, która według prof. Jana Miodka wywodzi się z praindoeuropejskiego rdzenia słowotwórczego ol- oznaczającego „płynąć, ciec, ciecz, wilgoć". Nazwa ta według prof. Miodka pierwotnie odnosiła się do rzeki, potem przeniesiono ją na powstałą osadę.

Podobne objaśnienie czytamy w opracowaniu autorów Wiesławy i Lubomira Wędzichów „Zabytki Oławy", Wrocław 1988: *Nazwa miasta, znana już w XII w. jest nazwą odrzeczną i związana jest ze starosłowiańskim rdzeniem -ol, oznaczającym płyn. Przyrostek -awa jest często spotykany w nazwach wodnych. W najwcześniejszych dokumentach znajdujemy różną pisownię (1149 Olaua, 1193 dedit Olouam, 1201 Oleua, 1234 Olava). Forma zgermanizowana Ohlau pojawia się dopiero w 1570 r.*

Z kolei nazwę Odry prof. Miodek również wywodzi z wody, w staropolskim języku zwanej wodrą. J. Miodek uważa, że nazwa ta pochodzi od praindoeuropejskiego wyrazu „uodr" znaczącego „woda".

Wieki temu na płaszczyźnie Niziny Śląskiej dwie rzeki, dziś zwane Odrą i Oławą (Oławką), zbliżyły się do siebie na niewielką odległość, dalej płynęły niemal równolegle, tworząc tak zwane ujście zawleczone, by połączyć się dopiero po kilkudziesięciu kilometrach.

Publikacja „Atlas historyczny miast polskich" pod redakcją naukową Romana Czai wydana we Wrocławiu w 2015 r, zawiera m. in. tekst Małgorzaty Chorowskiej „Rekonstrukcja programu lokacyjnego Oławy. Miasto i uposażenie rolne" (tom IV Śląsk, Zeszyt 12 Oława).

Czytamy tam m. in.: *Oława jest położona na płaskim cyplu, z trzech stron oblanym wodami meandrujących rzek - Odry i Oławy - ich starorzeczy, stawów i bagnisk. W średniowieczu w okolicach Oławy udział powierzchni wody w całkowitej powierzchni terenu był znacznie większy niż obecnie.*

Można powiedzieć, że to woda wyznaczyła warunki brzegowe dla rozmierzenia pól wokół Oławy. Parcelacja samego miasta natomiast wynikała z jego funkcji handlowej i przebiegu głównych szlaków lądowych. (...) Koryta rzek Odry i Oławy tworzyły w tym miejscu rysunek w kształcie klepsydry. W miejscu największego zwężenia miała ona zaledwie około 350 m szerokości. Cypel, na którym lokowano miasto Oławę, stanowił jej południową część. Od zachodu i północy zamknięty był on zakolem koryta rzeki Oławy. Miejsce przewężenia klepsydry blokował ponadto sporej wielkości staw, oznaczony na mapie z 1810r. jako „dawny Staw Zamkowy". Z korytem Odry łączył go krótki kanał, osuszony w 1807 r. Pierwotnie był to zapewne relikt starorzecza Oławy. Od wschodu cypel zamykało nowe koryto Odry, dawniej płynącej meandrami, odnoga Odry - Młynówka - i ciąg dawnych stawów, zwanych Młyńskim, Środkowym, Stock-Teich i Ścinawsko-Niemieckim, od końca XVIII w. zamienianych na łąki i pastwiska. One także stanowiły pierwotnie starorzecze Odry, co potwierdza mapa F. B. Wernera z połowy XVIII w.

Przez Oławę przebiegał szlak handlowy - jak czytamy u Chorowskiej - prowadzący z Wrocławia na południe do Grodkowa. Od tego szlaku za murami miejskimi odchodziła odnoga na południowy wschód do Brzegu.

Kolejna autorka cytowanego opracowania, Marta Młynarska-Kaletynowa pisze: *Ważnymi czynnikami rozwoju osiedla miejskiego w Oławie było dogodne położenie: zarówno na skrzyżowaniu szlaków komunikacyjnych, biegnących z północy na południe i z zachodu na wschód, jak i na styku odmiennych stref fizjograficznych - urodzajnych gleb, najintensywniej zasiedlanych ziem na zachodzie, po lewej stronie Odry, oraz terenów leśnych na wschodzie, o sporadycznym osadnictwie po prawej stronie tej rzeki.*

Gęste lasy liściaste i bory sosnowe rozciągające się po dziś na prawym brzegu Odry chroniły przed wrogami i dostarczały drewna, jagód, grzybów, miodu i zwierzyny łownej, tereny po lewej stronie Odry obfitowały w urodzajne gleby. *Bliskość wód rzecznych* - czytamy dalej - *stwarzała co prawda zagrożenie powodziowe, była jednak w przeważającej mierze elementem przynoszącym wymierne korzyści mieszkańcom Oławy i ich gospodarce. Wody płynące, starorzecza i oczka wodne dawały możliwość uprawiania rybołówstwa. Natomiast zarośla i lasy łęgowe w dolinach obu rzek obfitowały w ptactwo wodne oraz drobną zwierzynę i były atrakcyjnymi terenami łowieckimi. Te pożytki ułatwiały codzienną egzystencję mieszkańców osiedla, niektóre z nich, przede wszystkim ryby, mogły być sprzedawane na miejscowym targu. Cieki wodne dostarczały ponadto energii do poruszania różnego rodzaju młynów – ich istnienie w Oławie i na jej zapleczu sygnalizują XIII-wieczne przekazy pisane. Wykorzystywane były też do funkcjonowania stosowanych już dowodnie w średniowiecznych śląskich ośrodkach miejskich urządzeń zaopatrujących miasto w bieżącą wodę. Obie rzeki, a przede wszystkim Odra, pełniły również rolę znakomitych arterii komunikacyjnych. Szczególne znaczenie, uchwytne już w XIII w., miało spławianie Odrą do pobliskiego Wrocławia drewna, które uzyskiwano z wyrębu lasu na przeciwległym, prawym brzegu tej rzeki.*

Tak było na początku. Mijały wieki, w bliższych nam czasach XIX i pierwszej połowy XX wieku Odra i Oława pełniły jeszcze jedną, znaczącą dla mieszkańców rolę - były miejscem rekreacji i sportu. W niemieckiej Ohlau nad Odrą (Oder) można było ochłodzić się w dobrze zorganizowanym, bezpiecznym kąpielisku - były to Zakłady Kąpielowe Zacherów z kabinami, pomostami, drabinkami i trampolinami, chętni mogli popływać łódką w ośrodku wioślarskim, a także posilić się w nadodrzańskiej restauracji. Działały również zorganizowane kluby wioślarskie, których zawodnicy uczestniczyli w wielu imprezach sportowych wraz z innymi drużynami z miast położonych wzdłuż Odry. Kluby miały swoje siedziby przy dzisiejszej ulicy Nadbrzeżnej. Na profilu oławskiej Izby Muzealnej możemy znaleźć informację o istniejącej tam restauracji o nazwie Tempelgarten:

...po lewej stronie drogi prowadzącej do Jelcza przy Ufergasse (dziś ul. Nadbrzeżna), tuż za mostem odrzańskim był lokal chętnie odwiedzany przez sportowców. Przy lokalu znajdowała się przystań łodzi Oławskiego Towarzystwa Wioślarskiego „Neptun". Gospoda miała przyjemną, gościnną przestrzeń, kręgielnię oraz piękny ogród. Przy lokalu stał hangar, w którym przechowywano klubowe łodzie. W gazecie lokalnej z tamtych czasów zamieszczono następujące ogłoszenie właściciela kierowane do klientów „Tempelgarten": „Za sanie spacerowe lub pow ozy, które dowożą gości do mojej kawiarni, należy się jedynie połowa ustalonej opłaty mostowej w związku z zawartą przeze mnie umową, w myśl której ja pokrywam drugą połowę opłaty.

Nad Oławą z kolei, w bezpośrednim sąsiedztwie parku miejskiego mieścił się Dom Strzelca - siedziba Bractwa Kurkowego o tradycji sięgającej XVI wieku. Przy Domu

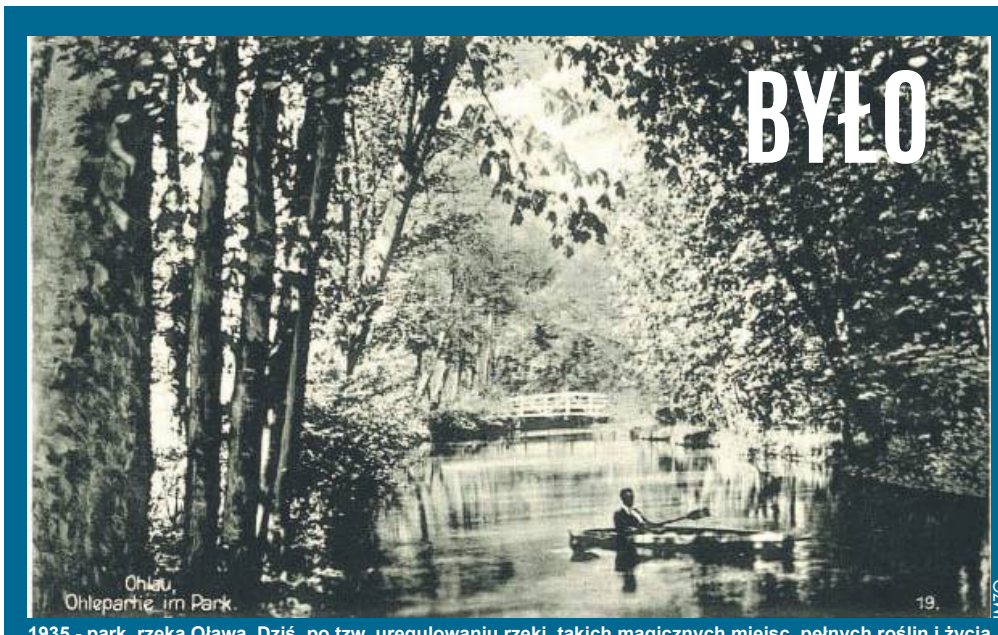

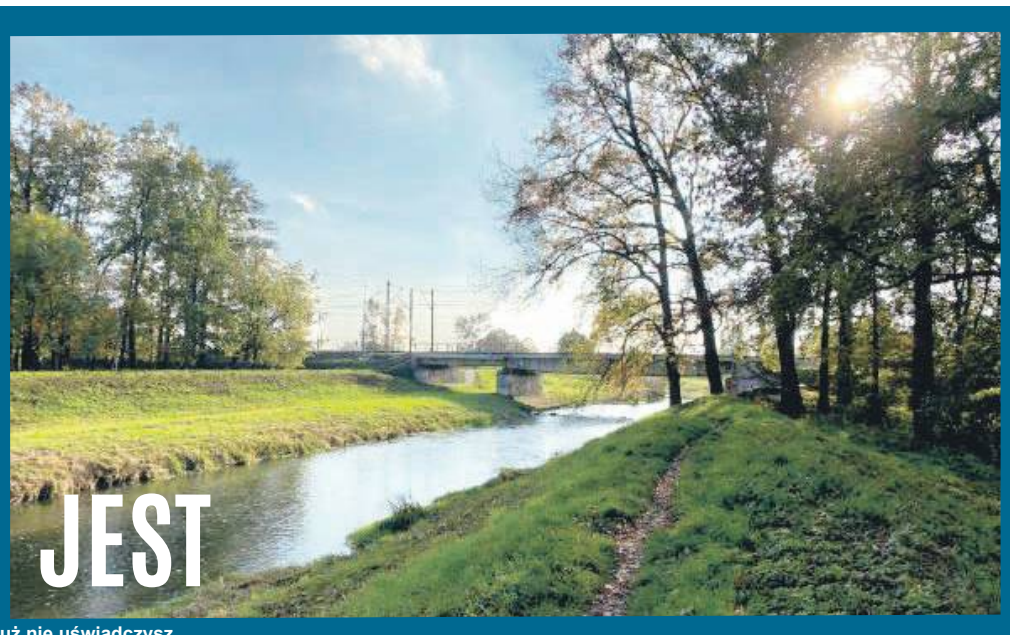

IMZO

1935 - park, rzeka Oława. Dziś, po tzw. uregulowaniu rzeki, takich magicznych miejsc, pełnych roślin i życia, już nie uświadczysz

eprasa.pl b90f120c61

ą za rodzica pierwszy poruszający się w zasięgu go że widok rzeki (z okna pokoju lub w czasie w sobie, jej nurt tajemniczo zlewa się z nurtem

[pierwodruk w: Kafka 9 (2003)]

wą (1)

Strzelca znajdowała się kręgielnia, a także restauracja.

Po wojnie nowi mieszkańcy Olawy (później nazwę zmieniono na Oławę) chętnie zażywali kąpieli w Oławce jak i w Odrze. Były to jednak dzikie kąpieliska. Odra jako rzeka żeglowna obfitowała w zdradliwe wiry. Starsi oławianie pamiętają, że pochłonęła niejedną ofiarę spośród amatorów kąpieli. Szczególnie szokująca była historia dziewczynki, która szła z bańką po mleko do gospodarstwa za Odrę. Po drodze chciała tę bańkę wypłukać w odrzańskiej wodzie, wartki nurt ją pociągnął, dziewczynka utonęła. Byli śmiałkowie, którzy porywali się na przepłynięcie rzeki, nie wszystkim się to niestety udało.

Mimo wszystko wciąż było wielu amatorów plażowania nad Odrą, wały i łąki nadodrzańskie były też popularną trasą spacerową. Szczególną atrakcją dla dzieci było obserwowanie barek rzecznych, pchanych lub ciągnionych przez statki w kierunku Wrocławia lub śluzy - tam największa frajda była, gdy akurat stało się na moście nad śluzą właśnie.

Przez jakiś czas, na przełomie lat 60. i 70. nad Odrą funkcjonowała też grupa wodniacka, korzystająca z przystani koło Neptuna - charakterystycznego budynku, którego nazwa przetrwała od czasów przedwojennych.

Wielu oławian korzystało z kąpieliska nad Oławką, szczególnie w okolicy mostu przy dawnej młynówce, na przedłużeniu obecnej ulicy Sienkiewicza. Tam też nie obyło się bez tragedii, szczególnie przy moście, z którego śmiałkowie skakali do rzeki, nie bacząc na niepewne ukształtowanie dna w miejscu tzw. „wodospadu". Niebezpieczne, wybite przez spadającą wodę głębokie doły były śmiertelną pułapką, szczególnie dla kąpiących się dzieci. Z czasem amatorzy kąpieli z rzek przenieśli się na popularne w latach 60. „Piaski" - zbiorniki wodne powstałe po wydobywaniu piasku (w rejonie Zwierzyńca, za dawną Papiernią). Pamiętam, jak w upalne letnie dni ulicą Młyńską ciągnęły tłumy oławian z kocami i torbami plażowymi, zmierzające piechotą lub rowerem w kierunku ulicy Zwierzynieckiej, by za mostem nad śluzą i tuż za Papiernią skręcić w prawo, przejść jeszcze kilkaset metrów i dojść do obleganego dzikiego kąpieliska. W w kolejnych latach oławianie jeździli na stawy jelczańskie, a później w mieście wybudowano baseny - najpierw odkryty, a jakiś czas temu również kryty.

Zarówno Odra jak i Oławka wielokrotnie zagrażały miastu wielką wodą. Najstarsi mieszkańcy pamiętają, jak to w 1947 roku poszli w niedzielę do kościoła, a po mszy okazało się, że plac Zamkowy jest zalany wodą z Oławki, która zresztą często przed laty wylewała. Na starych mapach widać, że jej bieg znacząco różnił się od obecnego, obok głównego koryta rzeka miała wiele rozlewisk i bocznych nurtów. W latach siedemdziesiątych koryto rzeki zostało uregulowane i nieco wyprostowane, zlikwidowano rozlewiska, zasypano młynówkę, podwyższono wały nadbrzeżne. Od tej pory zagrożenia powodziowego z tej strony raczej nie ma. Na marginesie - w czasie tych prac rozebrano drewniany, biegnący łukiem nad nurtem rzeki, tzw. zielony mostek prowadzący od ul. Gazowej do parku - tradycyjne miejsce spotkań ówczesnej młodzieży, a także randek zakochanych. Nowy mostek niestety nie ma w sobie nic z romantyzmu poprzednika.

Ze strony Odry powodzie zdarzały się może rzadziej, ale były bardzo groźne, choćby powódź w 1903 roku, po której założono wsie - dziś dzielnice Oławy Nowy Otok i Nowy Górnik - ponieważ obecny Stary Otok i Stary Górnik zostały przez powódź bardzo mocno zniszczone. Po 1945 roku, kiedy obok resztek pięknego niegdyś mostu, zniszczonego w wyniku działań wojennych, postawiono tymczasowy most drewniany, każdego roku oławianie przeżywali chwile grozy, gdy spiętrzona kra napierała na drewnianą konstrukcję. Zwykle musieli interweniować saperzy, by most nie popłynął z nurtem rzeki. Zdarzało się, że do zaodrzańskiej części miasta, a także do Janikowa czy Bystrzycy trzeba było jechać przez Lipki. Zagrożenie zniknęło dopiero po wybudowaniu nowej, solidnej betonowo-stalowej przeprawy, niestety daleko jej do urody mostu przedwojennego.

Za naszej pamięci miała miejsce powódź tysiąclecia w 1997 roku, Odra wtedy realnie zagroziła miastu, około 11-12 lipca osiągając poziom 766 cm. Wzdłuż ulicy Rybackiej pospolite ruszenie mieszkańców miasta broniło wałów odrzańskich, układając dzień i noc worki z piaskiem. Woda zalała część posesji na Zwierzyńcu Dużym, podeszła do podziemi ówczesnego Banku Zachodniego przy ul. Żeromskiego, a także wdarła się na teren będącej w rozbudowie oczyszczalni ścieków. Na prawym brzegu rzeka rozlała się na lasy nadodrzańskie, a na lewym przerwała wały za miastem, w okolicy Siedlec. Oława szczęśliwie uniknęła zalania - złożyło się na to zapewne przerwanie wałów na wysokości Lipek, a także ofiarność walczących z żywiołem mieszkańców.

Niektórzy mówili, że nie bez znaczenia było odnowienie odnalezionej figury św. Jana Nepomucena, patrona chroniącego od powodzi, niegdyś stojącej przy moście na Oławce. Jak czytamy na portalu tuolawa.pl w materiale Piotra Turka z 22 stycznia 2021r.: „...W latach pięćdziesiątych nie*uważny kierowca (podobno z garnizonu sowieckiej armii) uderzył w figurę, odleciała głowa. Mieszkańcy pobliskich domów pamiętają, że w cokole były bardzo stare dokumenty. Przekazano je starej autochtonce, a następnie trafiły do księdza Franciszka Kutrowskiego, który zaopiekował się pomnikiem i ukrył go w ogrodzie przy plebanii. Potem, w latach 70., Stanisław Marynowski przewiózł figurę na swoją posesję, przy dzisiejszej ulicy Kamiennej. Kilka lat później wyjechał do Australii, a dom kupili nowi lokatorzy*".

W 2002 roku Jerzy Kamiński tak pisał o dalszej historii figury: „*Rzeźba stała w ogrodzie i czekała na lepsze czasy. Nadeszły one wtedy, gdy Tadeusz Stawiński poinformował gazetę, że »święty w kawałkach« leży u sąsiada, więc może by go postawić na nogi. I udało się. Zimą 1995 przywieźliśmy figurę do redakcji i rozpoczęliśmy gromadzenie funduszy na renowację rzeźby. Po uzyskaniu niezbędnych uzgodnień formalnych (m.in. uchwała Rady Miejskiej o lokalizacji pomnika), święty Jan Nepomucen stanął w Rynku.*" Było to w maju 1997. Niektórzy twierdzą, że dzięki temu Oławę ominęła Powódź Tysiąclecia. Nowy cokół ufundował Stanisław Jaśnikowski, a prace remontowe i montażowe wykonał Mieczysław Ziółkowski z Wiązowa. Pięć lat później poświęcił figurę ksiądz Andrzej Szafulski. W tym roku figurę odnowiono, a święty otrzymał aureolę.

Jak by nie patrzeć - figura świętego Nepomucena, patrona tonących i orędownika podczas powodzi, stanęła na oławskim Rynku na kilka tygodni przed wodnym kataklizmem...

Ciąg dalszy - za tydzień

GRAŻYNA NOTZ

IMZO

Przedwojenna oławska plaża z ludźmi kąpiącymi się w czystszej wtedy Odrze

IMZO

Przez wiele lat oławski most na Odrze był pięknym elementem nadrzecznego krajobrazu

IMZO

Przed wojną Odra była częścią aktywnego życia oławian - na starej pocztówce miejskie kąpielisko odrzańskie

Jerzy Kamiński

Za naszej pamięci miała miejsce powódź tysiąclecia w 1997 roku, Odra wtedy realnie zagroziła miastu, około 11-12 lipca osiągając poziom 766 cm. Wzdłuż ulicy Rybackiej pospolite ruszenie mieszkańców miasta broniło wałów odrzańskich

eprasa.pl b90f120c61

Oławianka Anna Sielewicz 1 kwietnia skończyła 100 lat, w co - patrząc na nią - trudno uwierzyć

Swój wyjątkowy jubileusz pani Anna świętowała w gronie rodziny i znajomych

Pani Ania SKOŃCZYŁA 100 lat!

OŁAWA

Jubileusz

I gdyby nie PESEL oraz jubileuszowe przyjęcie, trudno byłoby w to uwierzyć...

1 kwietnia wczesnym popołudniem do oławskiego hotelu „Oławian" wchodzą trzy kobiety żywo dyskutując. Ktoś z obsługi mówi, że to chyba na urodzinowe przyjęcie. Podchodzę, przedstawiam się i pytam gdzie jubilatka?

- To ja - odpowiada jedna z pań i wszystkie zaczynają się śmiać.

To nie scena z filmu, a z minionej soboty, gdy pani Anna Sielewicz wraz z rodziną i przyjaciółmi świętowała swoje 100. urodziny.

Pani Ania pochodzi z Wilna. Na tzw. Ziemie Odzyskane przyjechała w 1958 roku wraz z mężem i trójką dzieci - dwoma synami Franciszkiem i Józefem oraz córką Alicją. Początkowo zamieszkali w Lwówku Śląskim. W 1980 roku przeprowadzili się do Gaci. Później, gdy dzieci wyprowadziły się już z domu i założyły swoje rodziny, mąż zmarł, a dom okazał się dla niej za duży, przeprowadziła się do mieszkania w Oławie, bliżej syna i najlepszej na świecie synowej - jak mówi - nie kryjąc wzruszenia.

Mimo wieku pani Ania jest zupełnie samodzielna i bardzo dobrze sobie radzi ze wszystkimi obowiązkami domowymi, dlatego też nie lubi, gdy ktoś chce ją w tym wyręczać. Do niedawna dużo czasu spędzała przy pracach na działce ogrodowej, którą uwielbia. Zawsze uprawiała dużo warzyw i owoców, z których później robiła przetwory. I chętnie nadal by się tym zajmowała, ale z obawy o zdrowie dzieci zabraniają jej się forsować i bardzo nad tym ubolewa. Dawniej dużo czasu spędzała też przy maszynie do szycia i robiąc na drutach ubrania dla siebie i rodziny. Szyła swetry, garsonki i wszystkie inne części garderoby. Nadal, gdy trzeba, bez problemu posługuje się igłą oraz nitką i chętnie naprawia ubrania. Nawlekanie igły to dla niej żaden problem, bo wciąż obchodzi się bez okularów. Świetnie też bez nich czyta i to nawet drobny druk - jak mówi.

- Któregoś razu wyszłyśmy z domu i po chwili spostrzegałam, że nie wzięłam okularów - opowiada pani Alicja, córka jubilatki. - Chciałam po nie wrócić, ale mama do mnie, że nie ma potrzeby. No chodź, mówi, ja ci bez okularów przeczytam.

Pytana o to, co zrobić, by mieć tak świetną kondycję, nie chorować i świetnie wyglądać, mówi z uśmiechem: - Nie można się nad sobą rozczulać, narzekać i trzeba regularnie ćwiczyć. Ja gimnastykuję się codziennie rano i wieczorem. Staram się też dobrze i zdrowo odżywiać. Od lat nie jem wieprzowego mięsa, a przez wiele sama piekłam chleb na żytnim zakwasie. Teraz każdy dzień zaczynam od owsianki.

Pani Anna jest i zawsze była bardzo pozytywnie nastawiona do życia. Największą radością życia są jej wspaniałe - jak mówi - dzieci. One też bardzo ją kochają. - Mama zawsze kojarzy mi się z rodzinnym ciepłem - mówi córka jubilatki. - Zawsze można było do niej przyjść z każdym problemem. Owszem, czasem się oberwało ścierką po głowie, gdy się zasłużyło, ale zawsze nas szanowała i kochała. Była też bardzo pracowita i tego nas nauczyła. Nigdy nie narzekała i teraz też nie narzeka. Wciąż potrafi cieszyć się ze wszystkiego. Cały czas utrzymuje też stałe kontakty z koleżankami oraz znajomymi i... trzyma się z daleka od lekarzy.

Owszem, czasem ją coś boli, ale - jak mówi - weźmie tabletkę czy wypije ziółka i przechodzi. Nie choruje i nic na stałe jej nie dolega, więc nie ma potrzeby spotykania się z lekarzami. Ma nadzieję, że zawsze tak będzie.

Tego między innymi życzyli jej goście przybyli na jubileuszowe świętowanie. Wśród nich burmistrz Tomasz Frischamnn z żoną, który w imieniu swoim oraz mieszkańców Oławy przekazał jubilatce życzenia, gratulacje oraz okolicznościowy grawerton, a także bukiet kwiatów. Odczytał też listy gratulacyjne od wojewody dolnośląskiego, a także premiera RP. Pani Ania jest nie tylko mamą, ale też babcią, a nawet prababcią. Doczekała się 4 wnuków - samych chłopców, oraz 6 prawnucząt - 4 dziewczynek i 2 chłopców.

Burmistrz Tomasz Frischmann w imieniu swoim oraz mieszkańców przekazał 100-latce życzenia oraz gratulacje. Odczytał też listy od premiera i wojewody dolnośląskiego

TEKST I FOT.:
WIOLETTA KAMIŃSKA
wkaminska@gazeta.olawa.pl

UM Oława

Tu pod koniec 2024 roku będzie kompleks sportowy

Ruszyła BUDOWA kompleksu sportowego przy SP 4

OŁAWA

Tu pod koniec 2024 roku będzie kompleks sportowy. Przy Szkole Podstawowej nr 4 rozpoczęły się prace

13 marca burmistrz Oławy Tomasz Frischmann podpisał umowę z firmą Berger Bau Polska na budowę kompleksu sportowego przy Szkole Podstawowej nr 4 - zakończenie inwestycji planowane jest w drugiej połowie 2024 roku.

Zgodnie z projektem planowane boisko przy szkole nr 4 ma być niezależnym kompleksem sportowo rekreacyjnym, aby mogli z niego korzystać uczniowie w trakcie roku szkolnego, jak i osoby z zewnątrz po zamknięciu szkoły, w weekendy oraz wakacje. Obok trawiastego boiska do piłki nożnej otoczonego bieżnią obiekt będzie miał widownię. Pod nią szatnie dla zawodników i magazyn oraz węzeł sanitarny. Wszytko niezależnie od szkoły będzie miało ogrzewanie gazowe i oświetlenie. To jednak nie wszystko. W skład kompleksu wejdzie też mini Orlik z nawierzchni syntetycznej z boiskami do gier w siatkówkę i koszykówkę, oraz plac zabaw.

Podczas trzeciego przetargu na tę inwestycję oferty złożyły dwie firmy. Jedna oczekiwała kwoty ponad 10 mln zł. Druga - Berger Bau Polska z Wrocławia - 9 770 936,69. I tę firmę miasto wybrało. Jest to ta sama firma, która buduje rondo na skrzyżowaniu ulic Lipowej i Kutrowskiego.

(CK)

eprasa.pl b90f120c61

Oława, 6.04.2023r.

OGŁOSZENIE

o wyłożeniu do publicznego wglądu projektu zmiany studium uwarunkowań i kierunków zagospodarowania przestrzennego Gminy Oława, dla terenów w obrębie wsi Gaj Oławski, Godzinowice oraz Godzikowice

Na podstawie art. 11 pkt 7 ustawy z dnia 27 marca 2003r. o planowaniu i zagospodarowaniu przestrzennym (t.j. Dz.U. z 2022 r. poz. 503 z późn. zm.), uchwały Nr XLVIII/282/2021 Rady Gminy Oława z dnia 29 września 2021r. w sprawie przystąpienia do sporządzania zmiany studium uwarunkowań i kierunków zagospodarowania przestrzennego gminy Oława, uchwały Nr LII/317/2021 Rady Gminy Oława z dnia 30 grudnia 2021r. w sprawie przystąpienia do sporządzania zmiany studium uwarunkowań i kierunków zagospodarowania przestrzennego gminy Oława oraz art. 39 ust. 1 ustawy z dnia 3 października 2008r. o udostępnianiu informacji o środowisku i jego ochronie, udziale społeczeństwa w ochronie środowiska oraz o ocenach oddziaływania na środowisko (t.j. Dz.U. z 2022 r. poz. 1029 z późń. zm.),

zawiadamiam

zawiadamiam o wyłożeniu do publicznego wglądu projektu zmiany studium uwarunkowań i kierunków zagospodarowania przestrzennego Gminy Oława, dla terenów w obrębie wsi Gaj Oławski, Godzinowice i Godzikowice wraz z prognozą oddziaływania na środowisko **w dniach od 14 kwietnia 2023r. do 8 maja 2023r.** w siedzibie Urzędu Gminy w Oławie, Pl. Marszałka Piłsudskiego 28, 55 -200 Oława, pokój nr 19, II piętro, od poniedziałku do piątku w godzinach pracy urzędu oraz na stronie https://www.bip.gminaolawa.pl/m,423,gospodarka-przestrzenna.html

Dyskusja publiczna nad przyjętymi w projekcie zmiany studium rozwiązaniami odbędzie się dnia 24 kwietnia 2023r. w siedzibie Urzędu Gminy w Oławie, Pl. Marszałka Piłsudskiego 28, 55 -200 Oława, sala konferencyjna, I piętro, o godz. 10.00.

Zgodnie z art. 11 pkt 8 ustawy o planowaniu i zagospodarowaniu przestrzennym oraz z art. 40 ustawy z dnia 3 października 2008 r. o udostępnianiu informacji o środowisku i jego ochronie, udziale społeczeństwa w ochronie środowiska oraz o ocenach oddziaływania na środowisko, w związku z art. 54 ust. 3 tejże ustawy, osoby prawne i fizyczne oraz jednostki organizacyjne nieposiadające osobowości prawnej mogą wnosić uwagi do projektu studium.

Uwagi należy składać do Wójta Gminy Oława z podaniem imienia i nazwiska lub nazwy jednostki organizacyjnej i adresu, oznaczenia nieruchomości, której uwaga dotyczy, pisemnie na adres: Urząd Gminy w Oławie, Pl. Marszałka Piłsudskiego 28, 55 -200 Oława lub za pomocą środków komunikacji elektronicznej na adres: a.skrzydlewska@gminaolawa.pl lub a.mroczka@gminaolawa.pl **w nieprzekraczalnym terminie do dnia 30 maja 2023r.**

Wójt Gminy Oława - *Artur Piotrowski*

Przetwarzanie Pani/Pana danych osobowych odbywać się będzie na podstawie art. 6 ust. 1 lit. c RODO w związku z ustawą z dnia 27 marca 2003 o planowaniu i zagospodarowaniu przestrzennymi oraz na podstawie art. 13 ust. 1 i ust. 2 Rozporządzenia Parlamentu Europejskiego i Rady (UE) 2016/679 z dnia 27 kwietnia 2016 r. w sprawie ochrony osób fizycznych w związku z przetwarzaniem danych osobowych i w sprawie swobodnego przepływu takich danych oraz uchylenia dyrektywy 95/46/WE (Dz. Urz. UE L 119 z 04.05.2016, str. 1). Informuję, że szczegółowa klauzula informacyjna dotycząca przetwarzania danych osobowych znajduję się na stronie: http://www.bip.gminaolawa.pl

REKLAMA

Oława, 06.04.2023r.

OGŁOSZENIE

o przystąpieniu do sporządzenia miejscowego planu zagospodarowania przestrzennego dla obrębu wsi Marcinkowice oraz dla terenu w rejonie ul. Liliowej w Stanowicach, gmina Oława

Na podstawie art. 17 pkt. 1 ustawy z dnia 27 marca 2003 r. o planowaniu i zagospodarowaniu przestrzennym (t.j. Dz.U. 2022 poz. 503 z późn. zm.) oraz art. 39 i art. 54 ustawy z dnia 3 października 2008r. o udostępnianiu informacji o środowisku i jego ochronie, udziale społeczeństwa w ochronie środowiska oraz o ocenach oddziaływania na środowisko (Dz. U. 2022 poz. 1029 z późń. zm.)

zawiadamiam

o podjęciu przez Radę Gminy Oława Uchwały Nr LXXIII/428/2023 z dnia 31.01.2023r. w sprawie przystąpienia do sporządzenia miejscowego planu zagospodarowania przestrzennego dla obrębu wsi Marcinkowice, gmina Oława oraz Uchwały Nr LXXIII/427/2023 z dnia 31.01.2023r. w sprawie przystąpienia do sporządzenia miejscowego planu zagospodarowania przestrzennego dla terenu w rejonie ul. Liliowej w Stanowicach, gmina Oława.

Uchwały o przystąpieniu dostępne są na stronie Biuletynu Informacji Publicznej Gminy Oława: https://bip.gminaolawa.pl/.

Zainteresowani mogą składać wnioski dotyczące ww. planów miejscowych.

Wnioski należy składać w terminie do dnia 28 kwietnia 2023r.:

1. w formie pisemnej na adres: Urząd Gminy Oława, pl. Marszałka J. Piłsudskiego 28, 55-200 Oława;
2. ustnie do protokołu w pokoju nr 19, II piętro w Urzędzie Gminy Oława, pl. Marszałka J. Piłsudskiego 28, 55-200 Oława;
3. za pomocą środków komunikacji elektronicznej bez konieczności opatrywania ich bezpiecznym podpisem elektronicznym, o którym mowa w ustawie z dnia 18 września 2001r. o podpisie elektronicznym (opatrzone tematem: „Wniosek - na podstawie art. 39 pkt 3 ustawy o udostępnianiu informacji o środowisku i jego ochronie, udziale społeczeństwa w ochronie środowiska oraz o ocenach oddziaływania na środowisko" na adres: a.skrzydlewska@gminaolawa.pl lub a.mroczka@gminaolawa.pl

Wniosek powinien zawierać nazwisko, imię, nazwę i adres wnioskodawcy, przedmiot wniosku oraz oznaczenie nieruchomości, której dotyczy.

Z dokumentacją sprawy można zapoznać się siedzibie Urzędu Gminy Oława, pl. Marszałka J. Piłsudskiego 28, 55-200 Oława, pok. nr 19, II piętro. Organem właściwym do rozpatrzenia wniosków jest Wójt Gminy Oława.

Wójt Gminy Oława - *Artur Piotrowski*

Przetwarzanie Pani/Pana danych osobowych odbywać się będzie na podstawie art. 6 ust. 1 lit c) RODO w związku z ustawą z dnia 27 marca 2003 o planowaniu i zagospodarowaniu przestrzennymi oraz na podstawie art. 13 ust. 1 i ust. 2 Rozporządzenia Parlamentu Europejskiego i Rady (UE) 2016/679 z dnia 27 kwietnia 2016 r. w sprawie ochrony osób fizycznych w związku z przetwarzaniem danych osobowych i w sprawie swobodnego przepływu takich danych oraz uchylenia dyrektywy 95/46/WE (Dz. Urz. UE L 119 z 04.05.2016, str. 1). Informuję, że szczegółowa klauzula informacyjna dotycząca przetwarzania danych osobowych znajduje się na stronie: https://bip.gminaolawa.pl/.

REKLAMA

REKLAMA

eprasa.pl b90f120c61

OŁAWA
Świątecznie

Ten konkurs przyprawił jury o zawrót głowy. Mówili, że prace były tak piękne, że najchętniej nagrodziliby wszystkich uczestników

PISANKI - najpiękniejsze i mega!

Agnieszka Herba

Autorki najpiękniejszych mega pisanek w kategorii klas I-III

Agnieszka Herba

W kategorii klas starszych podium zdominowali chłopcy

Agnieszka Herba

Pisanka nr 5 - pierwsze miejsce, nr 7 - drugie i nr 6 - trzecie

Agnieszka Herba

Pisanka nr 20 - pierwsze miejsce, nr 24 - drugie" nr 28 - trzecie

Konkurs na mega pisankę rozstrzygnięto podczas pierwszego dnia jarmarku. Uczestnicy nie przestraszyli się deszczowej aury i dostarczyli aż 27 prac. Mieli szczęście, bo pogoda poprawiła się w momencie ogłaszania wyników. Konkurs rozegrano w dwóch grupach wiekowych - klasy I-III (14 prac) oraz klasy IV-VIII (13 prac). - Mieliśmy niezwykle trudne zadanie - mówiła Lilla Rzadkowska, zasiadająca w jury. - Wszystkie prace są przepiękne, widać ogromne zaangażowanie i ogromną ilość pracy, ale niestety musieliśmy zdecydować...

W kategorii klas młodszych podium zdominowały dziewczyny. Pierwsze miejsce zajęła pisanka nr 5, wykonana przez Joannę Bzową, drugie miejsce pisanka nr 7 - pomysł Liliany Wiśniewskiej, a trzecie - pisanka nr 6, przygotowana przez Joannę Kawę. W kategorii klas 4-8 triumfowali chłopcy. Pierwsze miejsce zdobył Łukasz Myszkowski (pisanka nr 20), drugie miejsce Hardzei Martsinkevish (pisanka nr 24), trzecie Sebastian Mazepa (pisanka nr 28).

Kto oceniał prace? Sekretarz miasta Oława Lilla Rzadkowska, sekretarz gminy Oława Helena Masło oraz sekretarz gminy Domaniów Dorota Sala. Każdy uczestnik konkursu otrzymał upominek.

(AH)

Agnieszka Herba

Na jarmarkowej scenie sporo się działo. Występowały m.in. Apostolskie Nutki

Agnieszka Herba

Przy dobrej zabawie, deszcz nie jest straszny

Agnieszka Herba

Jarmark bez Aktywnych Oławianek? To niemożliwe!

Agnieszka Herba

Tacy sprzedawcy to skarb

eprasa.pl b90f120c61

POWIAT

Przed świętami

Palmy wielkanocne? Najpiękniejsze są w gminie Oława!

Drugi dzień Jarmarku Wielkanocnego upłynął pod znakiem konkursu na najpiękniejszą palmę wielkanocną. Wykonały ją panie z Koła Gospodyń Wiejskich w Ścinawie

Zwyciężyła palma przygotowana przez KGW w Ścinawie, drugie miejsce zajęło dzieło Sylwii Twardochleb z Siedlec, a trzecie - Grażyny Mencel z Chwalibożyc.

- Palmę robiłyśmy bardzo długo, wykorzystując sporo różnych elementów - mówiła tuż po ogłoszeniu werdyktu Bożena Chyła ze Ścinawy. - Wykorzystałyśmy bibułę, kwiaty z bibuły i z liści kukurydzy, zerwanych jesienią poprzedniego roku. Do tego pestki dyni, bukszpan, palemki, trawę... Naprawdę różne materiały, które koleżanki z koła zbierały przez cały rok. Myślimy o tym konkursie już długo wcześniej, a gdy zbierzemy już wszystko, co nam potrzeba, to siadamy w garażu i komponujemy.

Bożena Chyła przyznaje, że nie spodziewała się pierwszego miejsca, zwłaszcza gdy zobaczyła, że konkurencyjne palmy są równie piękne. Podkreśla jednak, że jej KGW postawiło na maksimum naturalnych elementów.

- Proszę powiedzieć, że Ścinawa to właściwie co roku osiąga jakieś sukcesy - włączył się nagle wójt Artur Piotrowski, przysłuchujący się z boku naszej rozmowie. Chyła mówiła więc dalej: - Faktem jest, że czynnie bierzemy udział w różnych wydarzeniach, np. w festiwalu „Polska od kuchni". W ubiegłym roku nasza koleżanka wygrała nagrodę miss 45+, byłyśmy na finale w Warszawie. Rok temu na jarmarku nasz sołtys przygotował najlepszy mazurek wielkanocny. Nasza miejscowość jest mała, ale zgrana. Angażujemy się, pomagamy sobie nawzajem. Już teraz szykujemy program na kolejny festiwal „Polska od kuchni". Naszym kulinarnym hitem jest rosół z bażanta. Co zrobimy z wygraną? Nie spodziewałam się jej, więc planu nie mamy, ale na pewno nam się przyda.

Za pierwsze miejsce przyznano 500 zł, za drugie 300 zł, a za trzecie 200 zł.

Oceny zgłoszonych palm dokonała komisja w składzie: Małgorzata Teuchmann (dyrektor Gminnej Biblioteki Publicznej w Bystrzycy), Agnieszka Szuturma (Centrum Sztuki w Oławie) oraz Elżbieta Chudzik (Centrum Kultury i Czytelnictwa Gminy Oława). Nagrody wręczali przedstawiciele trzech samorządów: burmistrz Oławy Tomasz Frischmann, wójt gminy Oława Artur Piotrowski oraz sekretarz gminy Domaniów Dorota Sala.

***

Weekend był chłodny, ale w niedzielę odpuścił już deszcz, więc mieszkańcy chętnie spacerowali między jarmarkowymi stoiskami. Sporo działo się na scenie. Wystąpili m.in: zespół dziecięcy „Oktawa", Śpiewające Studio Kamili Bakalarczyk, Orkiestra Dęta OSP z Domaniowa, zespół folklorystyczny, zespół tańca „Marcinki" z Marcinkowic, zespół „Hej! Ho!", zespół „Witaj w klubie", Janek Matyla i Szkoła Wokalna Izabeli Smoleń.

Ze sceny licytowano także fanty na rzecz Edyty Elwertowskiej, a wśród wystawców debiutowało Koło Gospodyń Wiejskich „Oleśniczanki", które niedawno - 2 stycznia - zostało wpisane do rejestru Agencji Restrukturyzacji i Modernizacji Rolnictwa. Koło zrzesza obecnie około trzydziestu pań, które chętnie uczestniczą w regularnych spotkaniach, a teraz po raz pierwszy pokazały się publicznie.

TEKST I FOT.: KAMIL TYSA
ktysa@gazeta.olawa.pl

Oto najpiękniejsza palma! Na zdjęciu panie z KGW Ścinawa i wójt Artur Piotrowski

Na Jarmarku Wielkanocnym było sporo wystawców. Można było kupić świąteczne ozdoby i potrawy

Umiejętności wokalne prezentowali m.in oławscy seniorzy

Świątecznie i pysznie!

JELCZ-LASKOWICE

Charytatywnie

31 marca i 1 kwietnia w Centrum Sportu i Rekreacji odbywał się kiermasz wielkanocny stowarzyszenia „Ja jestem"

Przygotowano pierogi ruskie, krokiety i naleśniki z sercem na słodko. Można też było zakupić ozdoby świąteczne, robione przez podopiecznych stowarzyszenia, ich opiekunów oraz rodziców. Część fantów dostarczyli też darczyńcy. Akcję wspierało też Koło Gospodyń Wiejskich w Wójcicach, które dostarczyło świeżo upieczony chleb.

- Bardzo serdecznie dziękujemy wszystkim za obecność, ciepłe słowa oraz datki na rzecz „Ja Jestem" - mówią członkinie stowarzyszenia. - Nasz kiermasz nie odbyłby się, gdyby nie dobre serca osób, które pomogły nam w jego realizacji. Dziękujemy za Waszą pomoc!

(KT)

fot. Facebook Stowa-

Podopieczni stowarzyszenia mocno zaangażowali się w kiermasz

eprasa.pl b90f120c61

BARAN

(21.03-20.04)

Mimo nawału pracy i obowiązków, teraz w domowym zaciszu, znajdź czas na wspólne chwile z twoją drugą połówką. Rozmowa z kimś bliskim dobrze ci zrobi. Nie stresuj się problemami zdrowotnymi bliskiej ci osoby, wszystko skończy się dobrze. W weekend zawrzesz znajomość, która wiele zmieni w twoim życiu. Nie stanie się to od razu, ale ta osoba odegra dużą rolę w twojej przyszłości.

BYK

(21.04-21.05)

Staniesz przed poważną decyzją dotyczącą twojego związku. Od dawna odkładałeś myślenie o tej sprawie, dłużej się już nie da. Kryzysowa sytuacja obnażyła różnice między wami, stare urazy wciąż mają się dobrze. Łatwiej będzie w sprawach zawodowych. Nastąpi tu sporo zmian, ale dobrze się w nich odnajdziesz. Zainteresuj się stanem zdrowia swoich najbliższych, ktoś może mieć problemy.

BLIŹNIĘTA

(22.05-21.06)

Nadchodzi czas na czekanie. Wszystkie twoje sprawy mocno wyhamują. Jesteś bardzo aktywny, więc będzie to dla ciebie trudne. Pozostaje czekać i obmyślać nowe rozwiązania. Niedługo będziesz mieć okazję realizacji swoich planów zawodowych. Nie możesz wtedy się zawahać, bo następna okazja długo się nie pojawi. W rodzinie ktoś będzie potrzebował twojej pomocy, nie odmawiaj.

RAK

(22.06-22.07)

Twoi najbliżsi i domowe obowiązki dadzą ci teraz w kość. Wszystkim da się we znaki wiosenne przesilenie i humory będą równie niestabilne jak pogoda. Wymyśl coś co pozwoli rodzinie dobrze przez to przejść. Nikt tak jak ty nie potrafi zintegrować bliskich. Zróbcie coś razem zamiast wyładowywać się na sobie. Zadbaj też o swoje zdrowie i kondycję, ostatnimi czasy trochę odpuściłeś tę sferę życia.

LEW

(23.07-22.08)

Trochę spadnie twoja odporność psychiczna. Do niedawna niewiele rzeczy było dla ciebie trudnych, teraz będziesz odczuwać silny stres. Uświadom sobie, że możesz się martwić jedynie rzeczami, na które masz wpływ. Wprowadź techniki relaksacyjne. Bądź ostrożny w sprawach sercowych. Może się okazać, że ty i twoja druga połówka macie zupełnie inne zapatrywania na najważniejsze kwestie.

PANNA

(23.08-22.09)

Dolegliwości zdrowotne trochę cię przytłoczą. Nie załamuj się obecną sytuacją. To nie potrwa wiecznie, już niedługo znowu będziesz cieszyć się urokami życia. Tymczasem poświęć się swoim pasjom, na które już od dawna nie miałeś czasu, poszerzaj swoją wiedzę i zdobywaj nowe umiejętności. Nie zaniedbuj kontaktów z przyjaciółmi, choćby tylko wirtualnych. Potrzebujesz ich wsparcia.

Twórzmy wspólnie FOTOGRAFICZNĄ historię Oławy (94)

Ocalić od zapomnienia

Zdjęcie nr 1 pochodzi z albumu Marka Rokickiego - zrobiono je w 1967 roku na ulicy Kościuszki. Fotograf stał na ulicy Browarnianej. Na zdjęciu widzimy Marka Rokickiego, Stefana Stefańskiego i Floriana Karga - wieszają na betonowym słupie ogłoszeń zaproszenie na wieczorek taneczny do Klubu Studenckiego „U Jakuba", który mieścił się na parterze Pałacu Luizy (dziś tu Urząd Miasta) na placu Piastów. W głębi budynki ulicy Kościuszki, po lewej widoczna część budynku z cegły istnieje do dziś. Pozostałe domy dziś są wyburzone i w ich miejsce stoi budynek nazywany w końcówce XX wieku Gliniakiem z powodu mieszkań dla milicjantów. Dziś ta nazwa funkcjonuje tylko u starszych mieszkańców Oławy. W środkowym budynku zwracam uwagę na portale nad oknami na 1 piętrze - łatwiej będzie zlokalizować ten budynek na następnym zdjęciu. Zdjęcie nr 2 zrobiłem w 1970 roku stojąc na ulicy Brzeskiej, po prawej stronie była przez lata restauracja „Złoty Kłos" (widoczna część budynku). Tu, gdzie stoi kiosk „Ruchu", dziś jest nowoczesny budynek, między innymi z Bankiem PKO na parterze. Słabo widać, ale na środku zdjęcia za panią i panem z dzieckiem przy budynku jest ten sam słup ogłoszeń ze zdjęcia nr 1. Również w środkowym budynku widać na pierwszym piętrze portale nad oknami z trójkątami, o których piszę przy zdjęciu wyżej, aby można było porównać. Zdjęcie nr 3 zrobiłem w 2023 roku. Po lewej widoczny okrągły słup ogłoszeń - ten sam i w tym samym miejscu na ul. Kościuszki, co na zdjęciu nr 1. Po prawej budynek z czerwonej cegły - ten sam, którego kawałek widać na zdjęciu nr 1. Pozostałe budynki zostały wyburzone w połowie lat siedemdziesiątych - wybudowano nowy budynek widoczny po prawej stronie zdjęcia.

LESŁAW MAZUR

autor albumu „Oława w latach 60. i 70. ubiegłego wieku na fotografiach Lesława Mazura"

PS

O ciekawych zdjęciach, jakie macie w swoich albumach rodzinnych, a którymi chcielibyście się podzielić z czytelnikami, można zawiadomić redakcję, nr. tel. 605-996-556, a my chętnie zgłosimy się po zdjęcie i informacje na jego temat.

(CK)

WAGA

(23.09-23.10)

Dużo czasu zajmą ci teraz obowiązki zawodowe, w pracy będzie się dużo działo ze względu na zmiany organizacyjne. Trudno będzie ci to pogodzić ze sprawami rodzinnymi. Frustracja będzie narastać. Spróbuj znaleźć chwilę na relaks albo rozmowy z przyjacielem. To pozwoli ci złagodzić stres i wszystko poukładać.

SKORPION

(24.10-22.11)

W sprawach zawodowych wskazana jest ostrożność. Rozsądnie będzie rozejrzeć się za dodatkowym zajęciem. Popytaj wśród znajomych, czy mogą ci jakoś pomóc. W sprawach prywatnych miej na uwadze ,co i do kogo mówisz, bo możesz niechcący rozpętać małą aferę. W wolnych chwilach zrób porządek w dokumentach, mogłeś przeoczyć jakąś ważną sprawę.

STRZELEC

(23.11-21.12)

Nadchodzący tydzień będzie niezwykle udany. Dobry humor nie będzie cię opuszczać. Odkryjesz, że wolny czas to coś czego od dawna potrzebowałeś. Na chwilę zwolnisz tempo i będzie to dla ciebie zbawienne. Osoby, które dotąd utrzymywały wobec ciebie dystans. teraz się ośmielą i szczerze z tobą porozmawiają. Któraś z nich poprosi cię o radę. Udziel jej, ale niech będzie przemyślana.

KOZIOROŻEC

(22.12-20.01)

Nie zamartwiaj się. Sytuacja w pracy nie wygląda ciekawie, ale zaufaj swoim przełożonym, mają plan, jak ją poprawić. Czekają cię spore zmiany w wykonywaniu obowiązków. Czas spędzany w domu wykorzystaj , aby zacieśnić relacje rodzinne. Porozmawiajcie o tym, co do siebie czujecie i wyjaśnijcie zadawnione urazy. To pozwoli wam cieszyć się swoim towarzystwem.

WODNIK

(21.01-20.02)

W tym tygodniu nareszcie znajdziesz chwilę na odpoczynek tylko w swoim towarzystwie. Po zabieganiu w pracy, chwila wyciszenia będzie bezcenna. Wykorzystaj ją i naładuj akumulatory, bo czeka cię nowe wyzwanie w życiu prywatnym. Nie obawiaj się, bliscy okażą ci dużo wsparcia. Razem ze wszystkim sobie poradzicie. Zdrowie będzie dopisywać, chociaż zmęczenie może dać o sobie znać.

RYBY

(21.02-20.03)

Nareszcie zrozumiesz, że nie zawsze rozsądne wybory są tymi najlepszymi. Czasem warto pójść za głosem serca. Nie obawiaj się podjąć próby naprawy swoich błędów. Nawet jeśli się nie powiedzie, będziesz spokojniejszy, że zrobiłeś wszystko co mogłeś. W sprawach zawodowych nie jest tak źle jak ci się wydaje. Twoja firma niedługo znajdzie rozwiązanie obecnej trudnej sytuacji. Ktoś z przyjaciół może potrzebować twojej pomocy.

eprasa.pl b90f120c61

OŁAWA
Kultura

„Barwy ochronne” i „Rio Bravo”

Centrum Sztuki zaprasza na kolejne filmy z cyklu „Klasyka Kina”

15 kwietnia o godz. 16.00 będzie można zobaczyć „Barwy ochronne”, a 16 kwietnia o 15.30 „Rio Bravo”.

„Barwy ochronne” to jeden z najważniejszych filmów „kina moralnego niepokoju”. Poruszający problem konformizmu polskiej inteligencji. W czasie premiery wzbudził bardzo gorące, emocjonalne reakcje. Krzysztofowi Zanussiemu znakomicie udało się nawiązać kontakt z polskim odbiorcą, dotrzeć do jego niepokojów, często skrzętnie skrywanych lub nie do końca uświadamianych. „Barwy ochronne” nazwały po imieniu to, co w drugiej połowie lat siedemdziesiątych zaprzątało świadomość coraz większej liczby Polaków. Portretując zdemoralizowane, przeżarte układami i cynizmem, środowisko naukowców, Zanussi dawał zarazem do zrozumienia, że ów portret można rozumieć jako metaforę całego społeczeństwa. Społeczeństwa, w którym wartościowe, uczciwe jednostki są brutalnie eliminowane przez bezwzględne, nie przebierające w środkach miernoty.

„Rio Bravo” to amerykański western na podstawie opowiadania B.H. McCampbella. Szeryf małego, odciętego od świata, miasteczka na Dzikim Zachodzie John T. Chance (John Wayne), aresztuje za morderstwo Joe Burdette`a (Claude Akins). Brat Joe, Nathan Burdette (John Russell) bogaty ranczer i przywódca miejscowych rabusiów, podejmuje działania zmierzające do jego uwolnienia. Szeryf, wraz ze swoimi zastępcami: alkoholikiem Dude (Dean Martin) oraz kulejącym staruszkiem Stumpym (Walter Brennan) podejmuje próbę przetrzymania Joe w areszcie przez tydzień (do czasu przybycia sędziego pokoju).

Bilety w cenie 15 zł dostępne w kasie OWE Odra oraz online na kultura.olawa.pl

(KT)

Pampalini łowca zwierząt

OŁAWA
Kultura

Centrum Sztuki zaprasza najmłodszych widzów na kolejny seans w ramach obchodów 100-lecia Kina Odra

W kwietniu będzie można zobaczyć odcinki polskiej animacji „Pampalini łowca zwierząt”, która powstała w Studiu Filmów Rysunkowych w Bielsku-Białej w latach 1975–1980. Serial opowiada o Pampalinim, myśliwym, który wyłapywał zwierzęta na handel. Nie był też jednak zbyt mądry, dlatego jego fortele zawsze kończyły się niepowodzeniem.

Dwa z zaplanowanych odcinków serialu wyświetlone zostaną w wersji zrekonstruowanej cyfrowo. Kiedy? 16 kwietnia 2023r. o godzinie 11:30, bilety w cenie 10 zł dostępne w kasie kina oraz na kultura.olawa.pl **(KT)**

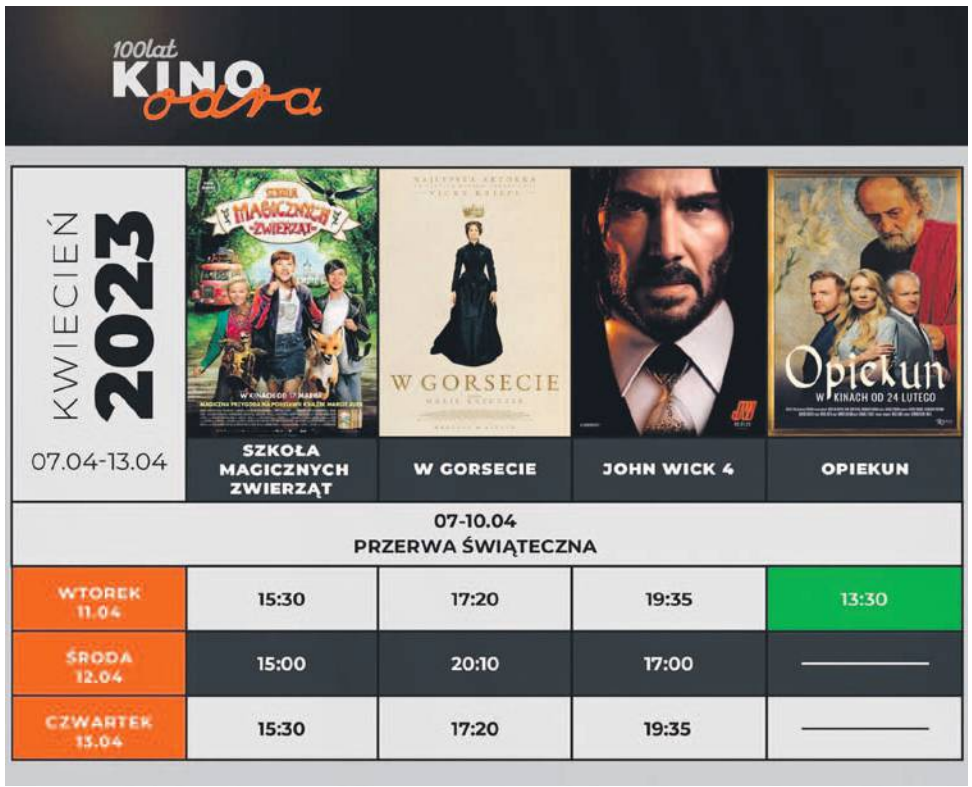

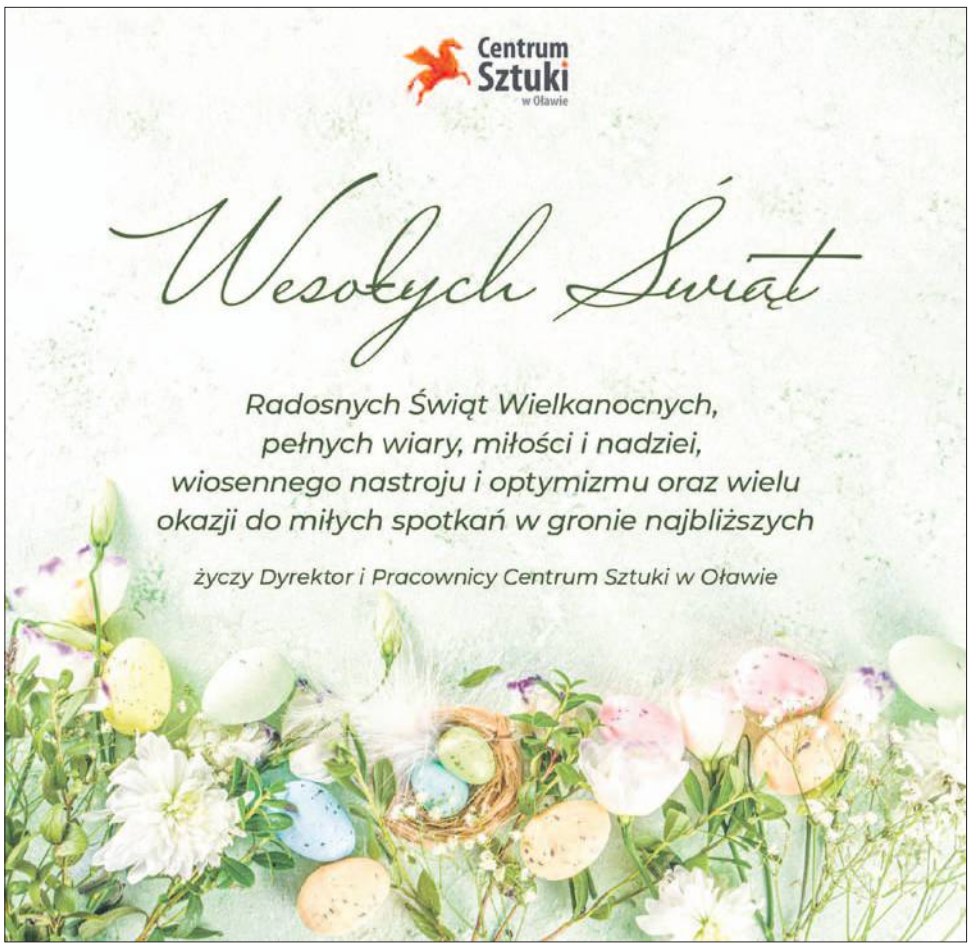

eprasa.pl b90f120c61

OGŁOSZENIA DROBNE

Cennik

- słowo w kolorze czarnym - 0,95 zł brutto
- słowo w kolorze czerwonym - dopłata 6 zł brutto
- ramka do ogłoszenia - 12 zł brutto
- ramka do ogłoszenia na żółtym tle - 25 zł brutto
- nekrolog prasowy - 29 zł brutto

Cennik - życzenia i podziękowania

- od osób fizycznych - 10 słów bezpłatnie, za każde następne słowo - 0,95 zł brutto
- od instytucji społecznych - 30 słów bezpłatnie, za każde następne 30 słów - 7 zł brutto

powiatowa

OGŁOSZENIA DO CZWARTKOWEGO WYDANIA GAZETY PRZYJMUJEMY DO WTORKU, DO GODZ. 12.00

Biuro ogłoszeń i redakcja: 55-200 Oława, Chrobrego 19 (wejście od strony podwórka), tel. 71 313 35 57, email: ogloszenia@gazeta.olawa.pl

REKORD
HALE NAMIOTOWE Sp. z o.o.

zatrudni na stanowisko

POMOCNIK MAGAZYNIERA /MAGAZYNIER

Miejsce Pracy: Jelcz-Laskowice

WYMAGANIA:
- doświadczenie – mile widziane;
- uprawnienia UDT – mile widziane;
- dyspozycyjność.

OFERUJEMY:
- stabilne zatrudnienie;
- atrakcyjne wynagrodzenie;
- pakiet benefitów dla pracowników.

CV prosimy wysyłać na adres:
rekrutacja@prokorem.eu

Miejski Zakład Energetyki Cieplnej - Oława Sp. z o.o. zatrudni pracownika na stanowisko

ELEKTRYK (ELEKTRYK AUTOMATYK)

z uprawnieniami w zakresie eksploatacji urządzeń, instalacji i sieci o napięciu znamionowym do 1 kV lub powyżej.

Życiorys oraz list motywacyjny prosimy przesyłać pocztą elektroniczną na adres:
magdalena.galczyk@cieploolawa.pl
lub składać osobiście w siedzibie Spółki w Oławie przy ul. Nowy Otok 1.

REKORD
HALE NAMIOTOWE Sp. z o.o.

zatrudni na stanowisko

MONTER HAL NAMIOTOWYCH

Miejsce Pracy: cała Polska + Europa

WYMAGANIA:
- pełna dyspozycyjność do wyjazdów;
- doświadczenie – mile widziane;
- prawo jazdy kat. B – mile widziane.

OFERUJEMY:
- stabilne zatrudnienie;
- atrakcyjne wynagrodzenie;
- pakiet benefitów dla pracowników.

CV prosimy wysyłać na adres:
rekrutacja@prokorem.eu

PRACA

Dam pracę

► Zatrudnię brukarza Tel. 502 411 884

► Zatrudnię murarzy, malarzy, kafelkarzy, samodzielne osoby do ocieplań domów Tel. 661 563 060

PRACA OD ZARAZ
produkcja dla Panów, dużo miejsc, BEZPŁATNY TRANSPORT Oława, Brzeg, Namysłów
Tel. 451 070 700

ZATRUDNIĘ POMOCNIKA LAKIERNIKA SAMOCHODOWEGO
Wymagane doświadczenie w przygotowaniu elementów pod malowanie
Kontakt 501 169 184

PRZYJMIEMY NA PRAKTYKI ZAWODOWE W ZAWODZIE LAKIERNIK SAMOCHODOWY
- Bardzo dobre warunki pracy,
- Miła atmosfera,
- Zwrot kosztów dojazdu.

Kontakt Izabela Paczków 501-169-184

OGŁOSZENIE O NABORZE

Dyrektor Zespołu Ekonomiczno-Administracyjnego w Jelczu-Laskowicach ogłasza nabór kandydatów na stanowisko urzędnicze - Główny księgowy.

1. **Nazwa i adres jednostki:** Zespół Ekonomiczno-Administracyjny w Jelczu-Laskowicach, ul. Witosa 41, 55-220 Jelcz-Laskowice
2. **Oferty należy złożyć w terminie** do 4.05.2023 r. do godz. 12.00 w siedzibie Zespołu Ekonomiczno-Administracyjnego ul. Witosa 41, 55-220 Jelcz-Laskowice (I piętro) Tel.: 71/318-11-28

Pełne ogłoszenie o naborze znajduje się w Biuletynie Informacji Publicznej ZEA pod adresem: https://zea_jl.ssdip.bip.gov.pl ➔ Menu użytkownika ➔ Rekrutacja

Arkadiusz Kwiatkowski - Dyrektor Zespołu Ekonomiczno-Administracyjnego w Jelczu-Laskowicach

► PZHGP Oława poszukuje kierowcy kategorii C+E do jazdy kabiną z gołębiami. Praca dodatkowa. Głównie w weekendy (kwiecień-wrzesień). Tel. 603 126 857

► W związku z planowanym otwarciem nowej kliniki w Oławie poszukujemy zdolnych i chcących się rozwijać fizjoterapeutów na bdb warunkach. Mail do przesyłania cv agamed@onet.pl

► POSZUKUJEMY DO NASZEGO ZESPOŁU AGA-MED sprytnej osoby z miłością do NATURY :) która będzie pracować w godzinach od 15 do 19 od poniedziałku do piątku. W naszym sklepie ZIELARSKO-MEDYCZNYM W OŁAWIE. Kontakt do przesyłania CV agamed@onet.pl

Szukam pracy

► Emeryt - kierowca kat. B, hydraulik, stróż oraz inne Tel. 887 298 110

KUPNO

► Kupię palety, Możliwy transport Tel. 661-515-308

► Kupię: starocie, szable, bagnety, zegarki, odznaki, Tel. 502-627-675

SKUP STAROCI. ANTYKI, STARE ZEGARKI, MONETY, MILITARIA, SREBRO. TEL. 721 508 901

SPRZEDAŻ

► Producent rolet wewnętrznych w kasecie – 1 zł za cm szer. kasety, Gaj Oławski 11, Tel. 537-509-599

KURKI NIOSKI OD 8 TYG. OD 18 ZŁ SZCZEPIONE, RÓŻNE KOLORY STANOWICE 89D; SMARCHOWICE ŚLĄSKIE TEL. 603058754, 534535954

SKŁAD OPAŁU
JELCZ-LASKOWICE, ul. Wrocławska 10
Teren POLMOZBYTU (za stacją Lotos)
Tel. 607-566-802 • Tel. 607-566-803

- **WĘGIEL KOSTKA** 27 Mj/kg - **2300 zł/t**
- **WĘGIEL ORZECH** 31 Mj/kg - **2800 zł/t**
- **WĘGIEL ORZECH** 27 Mj/kg - **2300 zł/t**
- **WĘGIEL ORZECH** 23 Mj/kg **(WORKOWANY)** - **2100 zł/t**
- **WĘGIEL ORZECH CZESKI** 22 Mj/kg - **1450 zł/t**
- **EKOGROSZEK WORKOWANY** 26 Mj/kg - **2600 zł/t**
- **EKOGROSZEK WORKOWANY** 28 MJ/KG- **2700 zł/t**
- **EKO WORKOWANY CZESKI** 20 Mj/kg - **1600 zł/t**
- **EKOGROSZKI LUZEM 100 zł taniej za tonę**
- **KOKS ZDZIESZOWICE** 28 Mj/kg - **2800 zł/t**
- **PELLET PRZEMYSŁOWY** 6 lub 8 mm zalecany do pieca na ekogroszek workowany - **1500 zł/t**
- **PELLET A2** do pieca z palnikiem na pellet workowany - **1700 zł/t**
- **DREWNO OPAŁOWE** pocięte brzoza, olcha - **330 zł/m3**

TRANSPORT GRATIS! (od 1 tony - do 15 kilometrów) **BEZ KOLEJKI**

GARAŻE BLASZANE
BRAMY GARAŻOWE
POMIESZCZENIA GOSPODARCZE
WIATY
KONSTRUKCJE STALOWE
STAL BLACH
605-059-235
603-809-850
TRANSPORT I MONTAŻ GRATIS!
PRODUCENT

► Sprzedam garaż ul. Paderewskiego. Cena 72.000 zł. Tel. 517 898 603

► Sprzedam ziemniaki Vineta. Drobniejsze od jadalnych, podkiełkowane. Tel. 502 969 858

ZDROWIE

Lekarskie

► SPECJALISTA LARYNGOLOG B. BORTNIK przyjmuje w środy i w piątki „Laser Dent", ul. Wiejska 34/2, rejestracja telefoniczna od 14:30 pod numerem Tel. 71 313 88 16

► ESPERAL Tel. 603 606 121

► STOMATOLOG DR N. MED. KATARZYNA ŁAGOWSKA, EasyDent Dental Clinic, Tel. 71 301 66 66 www.easydent.pl

► LEKARZ DENTYSTA ANDŻELIKA PŁOŃSKA, EasyDent Dental Clinic, Tel. 71 301 66 66 www.easydent.pl

► LEKARZ DENTYSTA LESZEK BURY, EasyDent Dental Clinic, Tel. 71 301 66 66 www.easydent.pl

► STOMATOLOG DR N. MED. AGNIESZKA SZULGAN-MĄDRZAK, EasyDent Dental Clinic, Tel. 71 301 66 66 www.easydent.pl

► LEKARZ DENTYSTA JUSTYNA LEWANDOWSKA, EasyDent Dental Clinic, Tel. 71 301 66 66 www.easydent.pl

► LEKARZ DENTYSTA Alicja Grzybowska, EasyDent Dental Clinic, Tel. 71-301-66-66 www.easydent.pl

UROLOG
LEK. MED. JACEK JASTRZĘBSKI - SPECJALISTA UROLOG. PRYWATNA PRAKTYKA UROLOGICZNA, USG: UL. ŻEROMSKIEGO 12, NZOZ NOMED; WTOREK OD 16.00 DO 18.00, REJESTRACJA TELEFONICZNA PN.-PT.8.00-16.00 TEL. 71 303 43 24

► GASTROSKOPIA - Gabinet chirurgiczny: specjalista - chirurg JACEK RUTKIEWICZ, rejestracja, fax, Tel. 71 302 86 66

DERMATOLOG
DR HAB. NAUK MEDYCZNYCH RAFAŁ BIAŁYNICKI - BIRULA ADIUNKT KLINIKI DERMATOLOGII LECZENIE CHORÓB SKÓRY: ŁUSZCZYCY, TRĄDZIKÓW, GRZYBIC, ŁYSIENIA, BRODAWEK, ALERGII, OCENA ZNAMION OŁAWA, UL. SIENKIEWICZA 8 (NZOZ MEDAN). GABINET CZYNNY W PONIEDZIAŁKI I CZWARTKI W GODZINACH 16.00-19.00. KONIECZNA REJESTRACJA TELEFONICZNA: 601-990-167 www.dermatologolawa.pl

► USG serca, Holter EKG, Holter ciśnieniowy, konsultacje kardiologiczne Katarzyna i Daniel Błaszczyk specjaliści kardiolodzy. Gabinet Prywatny ul. Sienkiewicza 8, Oława (NZOZ MEDAN) rejestracja wyłącznie telefoniczna. Tel. 698 808 606

NIERUCHOMOŚCI

Sprzedam

► CAPRI – NIERUCHOMOŚCI Leszek Żyto, Oława, ul. Osadnicza 41, tel. 601-990-187. Pośrednictwo w sprzedaży i kupnie mieszkań, domów. Cała oferta na stronie www.capri-nieruchomosci.gratka.pl

► Mieszkanie Jelcz-Laskowice, 3 pokoje, 62mkw, Ip, po generalnym remoncie – 350tys, BN 506540120

► Sprzedam działki budowlane, 10 arów, w Bystrzycy. Tel. 609 485 999

► Sprzedam działkę 443/1 w Starym Górniku. Cena 45 tys. Tel. 53 596 11 13

OGŁOSZENIE

Wójt Gminy Oława działając na podstawie art. 35 ust 1 ustawy z dnia 21 sierpnia 1997 r. o gospodarce nieruchomościami (j.t. Dz.U. z 2023 r., poz. 344) informuje, że na tablicy ogłoszeń Urzędu Gminy w Oławie oraz w Biuletynie Informacji Publicznej Gminy Oława został **wywieszony na okres od 06.04.2023 r. do 27.04.2023 r. wykaz nieruchomości przeznaczonych do dzierżawy w trybie bezprzetargowym.**

Wójt Gminy Oława - Artur Piotrowski

eprasa.pl b90f120c61

Kupię

► Kupię grunt, Tel. 692-471-877

► Kupię lokal usługowy. Tel. 666-855-484

► Kupię każde mieszkanie lub dom z dowolnym stanem prawnym. Szybka wypłata gotówki. Tel. 608 014 450

► Kupię działkę budowlaną, Oława - okolice Tel. 665 639 401

Zamienię

► Mieszkanie komunalne w Oławie na Oławę. Parter, dwa pokoje- 54m kw. Tel. 721 285 885

Posiadam do wynajęcia

► Wynajmę halę 150 m kw, po remoncie, naprzeciw Tesco, na usługi, magazyn Tel. 507 804 231

DO WYNAJĘCIA LOKALE BIUROWO USŁUGOWE O POW.15,28 MKW, 21,85 KW I 20,36 MKW W OŁAWIE UL. WIOSENNA 2 KONTAKT: km@domaxdevelopment.pl, TEL. 691 696 38

► Powierzchnia biurowa do wynajęcia: 1. 36 m2 cena 2500 piętro II. 2. 23 m2 cena 2000 piętro II. 3. 42,10 m2 cena 2800 zł piętro II. Najnowszy biurowiec w Oławie, parking, winda, monitoring. Sąsiedztwo kancelarii prawnych, biur księgowych i biuro projektowe. Bardzo ciche sąsiedztwo. agamed@onet.pl, 660618206 po godz 20

► Wynajmę dom dla Firm z dwoma oddzielnymi mieszkaniami w strefie ekonomicznej Oława/Godzikowice. Dom w pełni wyposażony z miejscami parkingowymi. Położenie przy drodze nr 94, dogodny dojazd do autostrady A4 oraz Wrocławia. Dodatkowe informacje. Tel. 698 201 974

► Do wynajęcia Hala /Magazyn w Oławie przy 3Maja 20-22. Duża brama wjazdowa i osobne wejście. Składa się z hali, biura, pomieszczenia socjalnego i WC. Powierzchnia 65 m2, Budynek jest wyposażony we wszystkie media- (woda, instalacja elektryczna, grzewcza), umiejscowiony jest w zespole budynków biurowo- handlowo-magazynowych. Zapraszamy do kontaktu: Tel. 698 201 974

Biuro Nieruchomości

► Kancelaria Nieruchomości z siedzibą we Wrocławiu Rynek 60 poszukuje i przyjmie do sprzedaży nieruchomości: działki, domy, mieszkania i inne. Tel. 53 003 22 21

USŁUGI

Usługi różne

► GEODEZJA, klasyfikacja gruntów, Marcinkowice, ul. Sokola Tel. 606-929-582 www.mptgeo.pl

► Usługi elektryczne, automatyka do bram, 603-076-223

► Profesjonalne Mediacje. Tel. 605 335 511

WYWÓZ SZAMBA 601-873-290

► Geodezja - mapy D/C projektowych, tyczenia, inwentaryzacje, wskazania granic, tel. Tel. 604 957 359

► Usługi elektryczne, Tel. 604-613-483

► Alarmy i monitoring, Tel. 604-613-483

► Klimatyzacja 604-613-483

BHP

► BHP szkolenia, nadzór, doradztwo, dokumentacja wypadkowa, ocena ryzyka, tel./fax 71-313-74-45 Tel. 603 127 445, www.bhpolawa.pl

Stolarstwo

► Meble Mix Marcin Zanin, kuchenne, szafy, garderoby, łazienkowe oraz inne. Fachowe doradztwo, bezpłatne pomiary i solidne wykonanie. Jelcz-Laskowice, Tel. 609-034-113 Email: meblemix@wp.pl

► BDB MEBLE- wykonawca mebli, na wymiar, na zamówienie, na każdą kieszeń, pomiar - projekt - wycena - montaż - serwis, Marcin Ostrowski - Oława - ul. Iwaszkiewicza 48. Zapraszamy Tel. 500 108 785, www.bdbmeble.net

SCHODY I DRZWI Z DREWNA, PROJEKT Z WIZUALIZACJĄ GRAFICZNĄ 605 741 606

AGD

► Zakład naprawy sprzętu AGD. Pralki, lodówki, zmywarki, zamrażarki, maszyny do szycia i inny sprzęt AGD. Oława ul. Grota-Roweckiego 4. Tel. 502 868 817, 71-313-26-73

NAPRAWA SPRZEDAŻ SPRZĘTU AGD, LODÓWKI I PRALKI, PL. ZAMKOWY 19 TEL. 508-267-478, 71-301-42-71

Elektronika RTV

► Montaż i serwis anten satelitarnych, www.satix.net.pl, Tel. 602 495 749

► Serwis RTV – SAT, Tel. 602 495 749

► Montaż anten i tunerów, Tel. 604 613 483

Czyszczenie

► Karcher - profesjonalne czyszczenie dywanów, tapicerki meblowej oraz samochodowej, Tel. 504 163 100

► Pranie tapicerki meblowej i samochodowej, dywanów Atrakcyjne ceny, dojazd. Tel. 692 057 141

► Pranie dywanów, kanap. Tel. 53 567 93 46

► DORA-MAX Usługi sprzątania. Tel. 791 755 040

Transport

TRANSPORT KONTENEROWY, PODSTAWIANIE KONTENERÓW POD GRUZ, ZŁOM I ŚMIECI TEL. 501 278 422

► Przeprowadzki - transport Tel. 604 332 147

► Przewóz osób Tel. 604 332 147

► Transport HDS, Tel. 724 768 466

► Bus + przyczepa, transport Tel. 507 053 028

PRZEWOZY AUTOKAROWE: WYCIECZKI SZKOLNE, PRZEWOZY OKOLICZNOŚCIOWE. TEL. 53 415 13 00

Hydrauliczne

► Junkers - naprawa, montaż, wymiana 501-278-041

► Usuwanie nieszczelności gazu, montaż kotłów i kuchenek gazowych, usługi hydrauliczne, przyłącza oraz usuwanie awarii Tel. 502 134 309

Budowlane

► Malowanie, tapetowanie, panele, regipsy, papa termozgrzewalna, Tel. 698 623 537

► Łazienki, płytki podłogowe, przeróbki hydrauliczne, klinkier, Tel. 698 623 537

► Cyklinowanie bezpyłowe i renowacja schodów, Tel. 600 170 178

► Kostka brukowa HurtBruk.pl, Tel. 724 768 466

► Cyklinowanie bezpyłowe, układanie parkietów i paneli, renowacja schodów, Tel. 507 194 548

► Remonty mieszkań, łazienek, regipsy, kafle, gładzie, panele, tapetowanie, malowanie: wnętrz, elewacji, dachów + mycie Tel. 889 312 688

► Malowanie, tapetowanie gładź, regipsy, kafelki, panele, ogrodzenia Tel. 729 677 185

► Budowa domów, więźba, pokrycie dachowe, podbitka, elewacja. Tel. 697 106 011

► Malowanie, gładzenie, panele, kafle, przeróbki elektryczne i hydrauliczne Tel. 661 563 060

► Ocieplenie domów, pompa ciepła Tel. 661 563 060

► Remonty - wykończenia. Regipsy, płytki, panele,, gładź, malowanie. Hydrauliczne drobne, wymiana, kabin, sedesów, baterii itp.. Elewacja nieduże. Duże doświadczenie. Tel. 73 146 70 49

► Tynki maszynowe, gipsowe, cementowo-wapienne. Tel. 690 391 869

► Witam, wykonuję instalacje elektryczne w wszelkiego rodzaju lokalach, wyniesienia zk wraz z liczkiem itp. Zapraszam. Tel. 725 334 807

UROCZYSTOŚCI

► Chłodnia na wesela + stół wiejski gratis, Tel. 604-421-959

Videofilmowanie

► Zgrywanie z kaset VHS na DVD. 3 Maja 8u/2a. Tel. 792-502-051

Zespoły

► Dj Robi - wesela, integracje, plenery, scena - doświadczenie - ponad 20 lat, Tel. 507 053 028 www.djrobi.pl

► For You, Tel. 604-421-959

RÓŻNE

► PIT-y Tel. 604 441 548

TŁUMACZENIA

► Vision jobs - tłumaczenia przysięgłe i zwykłe wszystkie języki. Oława, ul. Magazynowa 3/9, Tel. 71 758 48 40 www.visionjobs.com

BIURO TŁUMACZEŃ ETO. TŁUMACZENIA ZWYKŁE I PRZYSIĘGŁE, OŁAWA, PLAC MARSZAŁKA JÓZEFA PIŁSUDSKIEGO 1/1U/B TEL. 501-621-443, 71-318-10-50

► Tłumacz przysięgły j. niemieckiego JAKUB MOŻEJKO, briefy, dokumenty, Tel. 502-125-909

► Mgr EWA JÓŹKÓW – tłumacz przysięgły j. niemieckiego. Tłumaczenia przysięgłe i zwykłe Tel. 605-292-921

KOMPUTERY

► Pogotowie i serwis komputerowy, rozwiążę każdy problem, dojazd do klienta, 10-letnie doświadczenie, tanio, szybko, solidnie Tel. 603 715 185

► S-Computers komputery, kasy fiskalne, serwis, NC+, 3 Maja 8u/2a, Tel. 792 502 051

► Romicom: komputery, telefony komórkowe, E-papierosy, serwis telefonów, drukarek, komputerów. Regeneracja tuszy i tonerów, ul. B. Chrobrego 20f Tel. 503 149 152

ODDAM

► Oddam za darmo kartony suche i czyste. Możliwość stałego cotygodniowego odbioru w Oławie i w Jelczu-Laskowicach. Do spalenia, pakowania. Odbiór własnym środkiem transportu. Informacja pod numerami telefonów: 660 618 206, 535 989 435

MOTORYZACYJNE

KUPIĘ KAŻDE AUTO DO 10.000 ZŁ, PŁACIMY NAJWIĘCEJ TEL. 504-004-956

AKUMULATORY ROWERY
Części rowerowe i motorowerowe
AKU-MOTO-BIKE
ul. ks. Janowskiego 27
Tel. 71 313 29 93, 516 195 330
www.akuolawa.pl
ROWERY, AKUMULATORY
ul. Lipowa 13, tel. 501 775 746
www.rowerylipowa.pl

REDAKCJA

„Gazeta Powiatowa - Wiadomości Oławskie"
tel. i fax 71-313-70-78
internet: www.gazeta.olawa.pl;
e-mail: redakcja@gazeta.olawa.pl
55-200 Oława, ul. Chrobrego 19;
tel. 71 313 70 78,

REDAGUJĄ

Kamil Tysa (red. naczelny), Jerzy Kamiński, Zbigniew Bachul, Wioletta Kamińska, Agnieszka Herba i Jacek Polasz.
Redakcja zastrzega sobie prawo skracania, adiustacji materiałów i zmiany tytułów.
Za treść ogłoszeń redakcja nie ponosi odpowiedzialności i nie zwraca materiałów niezamówionych.

(TS) - tekst sponsorowany

DZIAŁ REKLAM

tel. i fax 71-313 70 78
Bogusław Szymański - reklama, przetargi
e-mail: reklama@gazeta.olawa.pl

Biuro ogłoszeń w Oławie,

ul. Chrobrego 19, tel. i fax 71 313 35 57,
e-mail: gosia@gazeta.olawa.pl,
czynne: poniedziałek, wtorek 8-16
środa 9-17, czwartek, piątek 8-15,
sobota nieczynne.

Plakaty publikujemy bezpłatnie jedynie wtedy, gdy gazeta jest patronem medialnym wydarzenia.

WYDAWCA

RYZA Sp. z o.o.,
55-200 Oława, ul. B. Chrobrego 19,
NIP: 912-184-21-80, KRS 0000321273,
tel. 71 313 35 57
Druk: POLSKA PRESS Sp. z o.o.
Oddział Poligrafia
Drukarnia Sosnowiec

Stowarzyszenie Gazet Lokalnych

DOLNOŚLĄSKI KLUCZ SUKCESU 2012

powiatowa

Nie wychodź z domu!

Zamów ogłoszenie drobne przez Internet!

Wyślij treść ogłoszenia na adres
e-mail: gosia@gazeta.olawa.pl
lub ogloszenia@gazeta.olawa.pl
albo wejdź na stronę:
http://tuolawa.pl (zakładka ogłoszenia)

tuOlawa.pl

Infolinia:
tel. 71 313 35 57

GUZ CAR SERVICE
USŁUGI MOTORYZACYJNE KOMPLEKSOWO
MARCINKOWICE k. Oławy, ul. Wrocławska 8 tel. (71) 302 85 44, 500 110 300

Pływalnia Miejska w Jelczu-Laskowicach
czynna:
- poniedziałek-piątek w godz. 8.00-22.00
- sobota w godz. 10.00-22.00
- niedziela w godz. 10.00-21.00

Sauna
- poniedziałek-piątek w godz. 16.00-22.00
- sobota w godz. 15.00-22.00
- niedziela w godz. 15.00-21.00

P.H.U. FOSPOL
OŁAWA "KWADRACIAK"
ul. Chrobrego 23a (I piętro)
71 313 59 70
601 583 669
www.fospol.eu
ŻALUZJE ROLETY
SIATKI PRZECIW OWADOM OKNA I DRZWI PCV
czynne: pon.-pt. 10-18, sob. 10-14

eprasa.pl b90f120c61

OŁAWSKA MAJÓWKA

30.04.2023
TERENY ZIELONE OK:
DJ GRZEGORZ
ELIMINACJE - LETNIA SCENA MUZYCZNA WGWC
SZTYWNY PAL AZJI

01.05.2023
TERENY ZIELONE OK:
KASZTELAN I SPÓŁKA
'BACK TO BLACK' AMY WINEHOUSE TRIBUTE

02.05.2023
SKATEPARK:
GRAFFITI JAM
WYSTĘP BARTOSZA OSKROBY
TERENY ZIELONE OK:
DOLNOŚLĄSKA SCENA HIP HOP

03.05.2023
RYNEK:
OŁAWSKI POLONEZ
- Występ taneczny Zespołu Pieśni i Tańca PORĘBIOK oraz Dziecięcego Zespołu Folklorystycznego MARCINKI

www.kultura.olawa.pl
kultura.olawa

Strefa gastro: Momo Chillout Bar, Pasibus, Woo Tha
Strefa rozrywki: Wesołe Miasteczko MADNES

ORGANIZATOR: Centrum Sztuki w Oławie
PARTNERZY: Momo, Olawa.pl, OLAWA
SPONSORZY: ZGO, oxylion, powiatowa, Glovo

GO KINO OŁAWA gokino

REPERTUAR 7-13.04.2023
GODZINY OTWARCIA: 9:45 - 20:45
NIEDZIELA: ZAMKNIĘTE | PONIEDZIAŁEK: 11:30 - 20:30

DUNGEONS & DRAGONS: ZŁODZIEJSKI HONOR (PRZEDPREMIERA! FANTASY,DUBBING)	PN-WT 14:45 17:30
DUNGEONS & DRAGONS: ZŁODZIEJSKI HONOR (PRZEDPREMIERA! FANTASY,NAPISY)	PN-WT 20:15
EGZORCYSTA PAPIEŻA (PREMIERA! HORROR,NAPISY)	ŚR-CZW 17:45 20:05
SKOŁOWANI (PREMIERA! KOMEDIA ROMANTYCZNA)	PN 17:45 WT-CZW 17:40
JOHN WICK 4 (AKCJA, NAPISY)	PT-SB 14:30 17:15 19:00 PN 14:15 19:55 WT-CZW 14:20 19:55
PUCHATEK: KREW I MIÓD (HORROR, NAPISY)	PT-SB 18:30 20:30 PN-CZW 18:20 20:15
OPIEKUN (DRAMAT/RELIGIJNY, FILM POLSKI)	PT - CZW 15:00
SHAZAM! GNIEW BOGÓW (SCI-FI, DUBBING)	PT-SB 12:00 20:35 PN - CZW 12:00
AIR (DRAMAT SPORTOWY)	PT-CZW 17:15 19:45
SZKOŁA MAGICZNYCH ZWIERZĄT (FAMILIJNY, DUBBING)	PT,SB,WT,ŚR,CZW 10:00
ASTERIKS I OBELKS: IMPERIUM SMOKA (FAMILIJNY, DUBBING)	PT,SB,WT,ŚR,CZW 12:05 PN 12:00
WRÓŻKA ZĘBUSZKA (ANIMACJA, DUBBING)	PT-SB 10:30 12:30 14:30 16:30 PN 12:15 16:30 WT-CZW 10:00 12:15 16:30

GO KINO ZASTRZEGA SOBIE PRAWO DO ZMIANY REPERTUARU.

GO KINO OŁAWA | WWW.GOKINO.PL | UL. NOWY OTOK 11
GOKINO.OLAWA@GOKINO.PL | (71) 748 35 37 | (71) 748 35 36

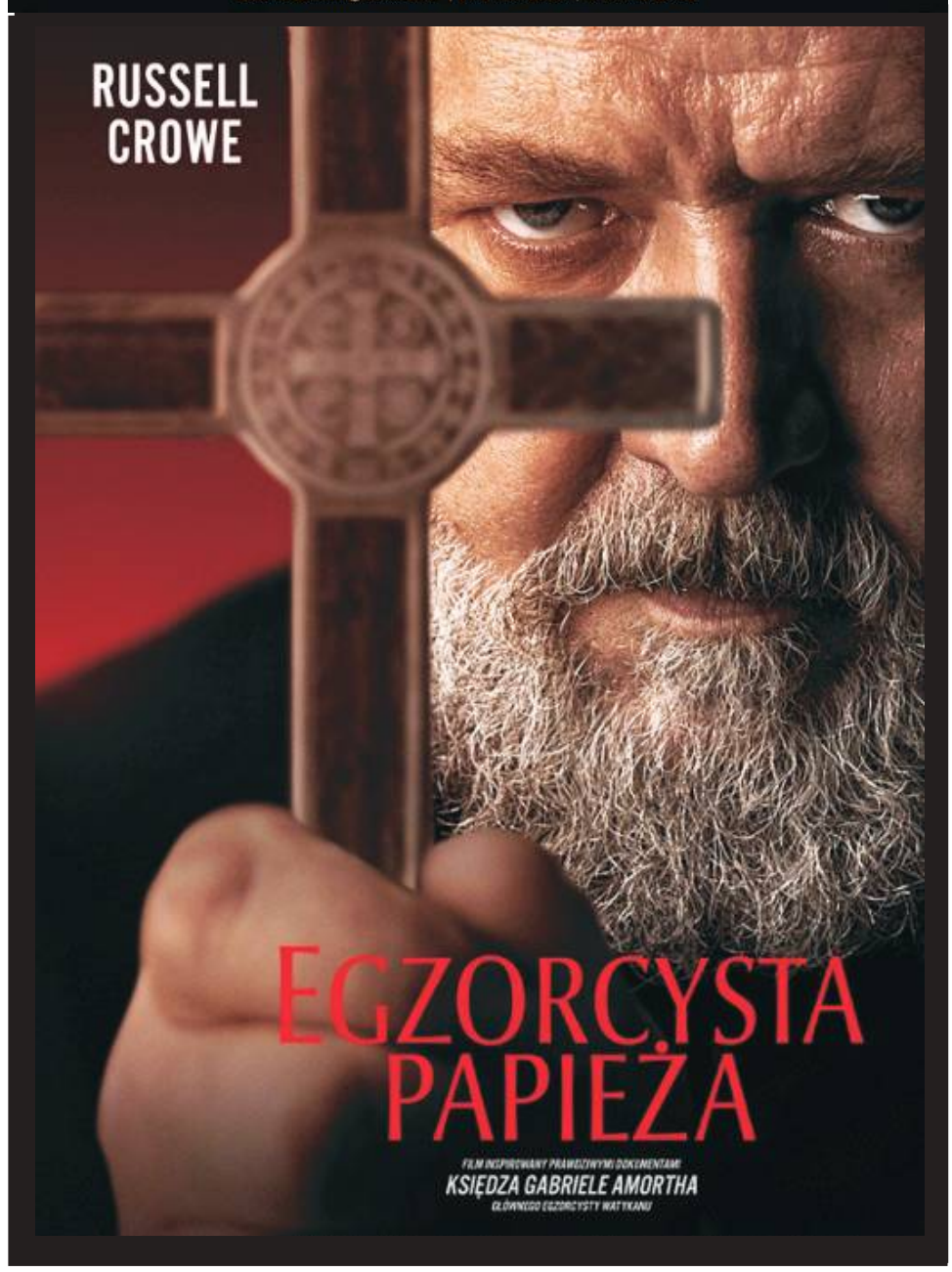

E-papierosy na receptę to nie mit

Czy e-papierosy powinny być przepisywane na receptę? Z takiego założenia wychodzą Brytyjczycy, którzy traktują wspominane urządzenia, jako jedno z narzędzi pomocy osobom uzależnionym od papierosów. Czy to właściwa droga?

Obecnie Wyspiarze mogą poszczycić się dość niskim odsetkiem osób palących papierosy: udało im się zejść poniżej 15 proc. Dla porównania w Polsce statystyka ta utknęła na poziomie 21 proc. i od jakiegoś czasu stoi w miejscu.

W jaki sposób Brytyjczycy dotarli do tego punktu? Odpowiedź jest złożona: z jednej strony postawili na politykę redukcji szkód, z drugiej - zaangażowali naprawdę spore nakłady w rozwój sieci poradni dla palaczy.

E-papierosy na receptę i zaawansowane poradnictwo

W Wielkiej Brytanii przeszkolenie w kwestii prewencji palenia posiadają zarówno lekarze pierwszego kontaktu, jak i farmaceuci czy pielęgniarki.

Palacze mogą więc zgłosić się do dowolnego punktu opieki zdrowotnej i mogą liczyć na to, że otrzymają wsparcie w postaci porady medycznej oraz środków, które pomogą im rzucić palenie- od leków, przez gumy - po e-papierosy.

W UK działają programy, w ramach których realizowana jest polityka redukcji szkód właśnie z udziałem tego typu urządzeń. Co więcej, już niedługo można spodziewać się, że e-papierosy będą przepisywane na receptę - rejestracja e-papierosów jako produktów medycznych to jeden z kroków podejmowanych w celu wdrożenia planu prowadzącego do „bezdymnej przyszłości". Wielka Brytania chce skończyć z dymem papierosowym do 2030 roku.

Redukcja szkód

Polska ma podobne cele, jednak decyzja o podjęciu leczenia czy zastosowania produktów bezdymnych w celu redukcji szkód wywołanych paleniem jest pozostawiana do indywidualnej rozwagi. Na naszym rynku dostępne są różne kategorie alternatywnych produktów nikotynowych. Mamy e-papierosy działające w systemach otwartych (do samodzielnego napełniania pojemnika z liquidem) lub zamkniętych, z gotowymi, wymiennymi kartridżami, jak np. Vuse ePod, są podgrzewacze tytoniu oraz najkrócej dostępne na naszym runku saszetki nikotynowe. Każda z tych alternatyw jest o ok. 95-99% mniej szkodliwa od tradycyjnego papierosa. Warto o tym pamiętać i pomyśleć o zdrowiu i kondycji na wiosnę!

(SZ)

eprasa.pl b90f120c61

KRZYŻÓWKA WIELKANOCNA

Litery od 1 do 37 utworzą hasło:

1	2	3	4	5	6	7	8	9	10	11
12	13	14	15	16	17	18	19	20	21	22
23	24	25	26	27	28	29	30	31	32	33
34	35	36	37							

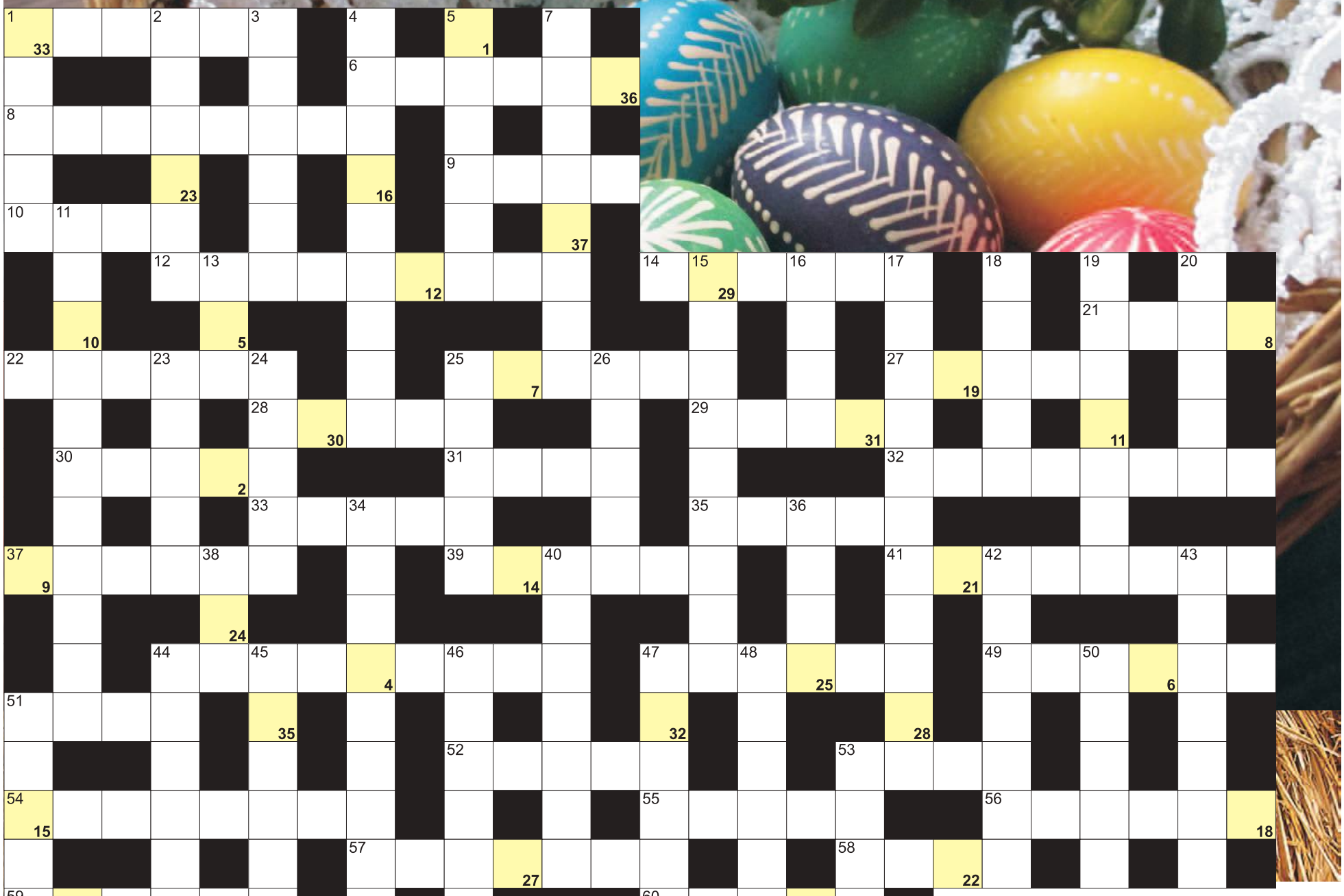

POZIOMO: 1) waluta Maroka; 6) pomógł nieść krzyż Jezusowi; 8) potocznie o liceum; 9) nadawane na chrzcie; 10) inaczej o samochodzie; 12) zawodowo reguluje fortepiany; 14) bardzo drobny deszcz; 21) mały Stanisław; 22) suszone w palemce wielkanocnej; 25) wiązka rzodkiewek; 27) Poncjusz, zatwierdził wyrok na Jezusa; 28) liturgiczna to ornat; 29) wyznaczone porcje żywności; 30) świńska trawa, roślina; 31) miejsce spotkań masonerii; 32) hotelowe biuro od pokoi; 33) stolica starożytnej Etiopii; 35) wyciąg z jakiegoś dokumentu; 37) za granicę do pracy; 39) papużak afrykański krócej; 41) pobyt w więzieniu potocznie; 44) inaczej cynia, roślina; 47) czwartek przed Wielkanocą; 49) jeden z łotrów ukrzyżowany wraz z Jezusem; 51) Bismarck, Żelazny kanclerz; 52) Gaston, były premier Luksemburga; 53) inaczej miękławka, ryba; 54) mieszkańcy Grenlandii potocznie; 55) oszczer złotawy inaczej; 56) miasto Powstania wielkanocnego; 57) legionista, przebił bok Jezusa włócznią; 58) odprawiana w kościele; 59) Piłat dla Jezusa; 60) żywiona do kogoś, ansa; 61) jedna z trzech kobiet przy pustym grobie Jezusa; 63) przeciwieństwo prawicy; 65) Tyson, słynny bokser; 66) stolica nad Tybrem; 67) szybsze, krótsze drogi; 68) wielkanocny ze święconką. **PIONOWO:** 1) krzyżowa w Wielki Piątek; 2) grecki bóg Słońca; 3) Norman, napisał "Nagich i martwych"; 4) Judasz, apostoł zdrajca; 5) rezultaty meczów lub pracy; 7) Środa Popielcowa; 11) uczelnia z rektorem; 13) egipski bóg Księżyca; 15) Wojciech, napisał "Porwanie w Tiutiurlistanie; 16) towarzyski taniec wiedeński; 17) kropielnica kościelna inaczej; 18) ... Kultury i Nauki w Warszawie; 19) środa nazywana Popielcem; 20) gasi pragnienie; 23) katechu to palma betelowa; 24) miasto promowe w Szwecji; 25) wielkanocna święcona w niedzielę; 26) wodne na banknotach; 34) otrzymał je Judasz za zdradę; 36) mcCartney z the Beatles; 38) państwo z Abu Zabi; 40) archipelag z wyspą Mururoa; 42) Familia, słynny kościół w Barcelonie; 43) Prokula, żona Poncjusza Piłata; 44) największa planeta Układu Słonecznego; 45) cierniowa na głowie Jezusa; 46) Urbańska, piosenkarka i tancerka; 47) sąsiad kolumbijczyka; 48) część świata z Polską; 50) dawniej Wyspa Sandałowa; 51) antylopa Derbiego krócej; 53) mieszkają w stolicy Erytrei; 61) rzeka w rumuńskim Dej; 62) msza krzyżma świętego inaczej; 64) grypy lub ebola.

Wesołych Świąt

eprasa.pl b90f120c61

fot. arch. MG LOK J-L

Uczestnicy zawodów wraz z organizatorami

JELCZ-LASKOWICE

Rekreacja i integracja

Norwegowie, Włosi, Niemcy i Polacy, czyli „ERASMUS" na strzelnicy

W ramach współpracy z Zespołem Szkół im. Jana Kasprowicza w Parku Strzeleckim „Matczyna Góra" i międzynarodowym programem wymiany młodzieży „Erasmus" odbyły się zawody strzeleckie LOK, dedykowane gościom z kilku europejskich krajów

Uczestników uhonorowano pamiątkowymi dyplomami, a najlepsi z miejsc 1-3 otrzymali Odznaki Sprawności Obronnej LOK. Z ramienia zarządu MG LOK w Jelczu-Laskowicach, zaangażowani w bezpieczne przeprowadzenie zawodów byli: Piotr Pliszczak i Mieczysław Nyklarz. Obsadę stanowisk strzeleckich stanowili: Zbigniew Frąckowiak, Krzysztof Bronowicki i Adam Porębski. Kancelarię prowadził Jacek Mikołajczyk. Z ramienia Zespołu Szkół nastolatkami opiekowali się Katarzyna Stala-Kondrakiewicz, Agnieszka Krawczyk i Tadeusz Babski.

Młodzież miała okazję poznać podziemną siedzibę Strzeleckiego Bractwa Kurkowego Grodu Jelcz-Laskowice. Piwnice brackie cieszyły się dużym zainteresowaniem zwiedzających, którzy z zaciekawieniem wysłuchali opowieści o ich powstaniu i roli, jaką pełniły w przeszłości.

- Możliwość zorganizowania zawodów z udziałem międzynarodowych grup młodzieży była dla nas, jako działaczy LOK, interesującym doświadczeniem - mówi prezes MG LOK J-L Jacek Mikołajczyk. - Pełni nadziei liczymy na kontynuację tej współpracy w przyszłości. Możliwość promowania naszego miasta oraz organizacji, w której od wielu lat działamy, to nasze zadanie statutowe, a także osobisty cel. W imieniu zarządu MG LOK serdecznie dziękuję wszystkim, którzy poświęcili swój cenny czas na zorganizowanie i bezpieczne przeprowadzenie zawodów.

(KT)

Wyniki

Klasyfikacja Norwegów:

1. ANDERS ESPEN
2. SIVERT AASLAND
3. ANDERS BJÓRGE

Klasyfikacja Włochów:

1. REBECCA SINAGRA
2. SARA INNOCENTIN
3. GIADA MEROTTO

Klasyfikacja Niemców:

1. TOBIAS ARNDT
2. LOUIS BRÓMEL
3. HENRIKE ROSTOCK

Klasyfikacja Polaków:

1. ANASTAZJA JUSZCZAK
2. MATEUSZ OWCZAREK
3. KACPER MOĆKUN

Klasyfikacja og. młodzieży:

1. ANDERS ESPEN
2. ANASTAZJA JUSZCZAK
3. SIVERT AASLAND

Klasyfikacja opiekunów:

1. JOSTEIN MALTERUD
2. JÓRN WITTAN
3. JÓRN-THORE MORONNING

CIĘŻARY

Sukces

Najmłodsi też dominują

1 kwietnia we Wrocławiu odbył się turniej w podnoszeniu ciężarów, podczas którego świetnie spisali się reprezentanci klubu LKS Polwica Wierzbno

Organizatorem był Śląsk Wrocław. Dziewczyny startowały w grupie do lat 13, a chłopcy do lat 11 i 13. Szkoleni pod okiem Damiana Susła przywieźli mnóstwo medali. Wśród dziewczyn całe podium zdominowały zawodniczki z Wierzbna. Wygrała Maja Kraska z wynikiem 32 kg w rwaniu i 40 kg w podrzucie. Maja waży 34 kg i ma 9 lat. Srebro trafiło do Julii Wójcik (30 kg w rwaniu i 38 kg w podrzucie), a brąz dla Julii Kucharskiej, która osiągnęła 17 kg w rwaniu i 21 kg w podrzucie. Tuż za podium uplasowały się siostry Kornelia i Karina Łodzińskie.

Chłopcy w młodszej kategorii również obsadzili całe podium. Najlepszy Wiktor Kasielski po zaciętej walce wygrał z Marcelem Kucharskim. Wiktor uzyskał 23 kg w rwaniu i 30 kg w podrzucie, a Marcel 23 kg w rwaniu i 31 kg w podrzucie, przegrywając czterema punktami w klasyfikacji Sinclaira (zdecydował fakt, że jest o 1,5 kg cięższy od swojego kolegi). Najsilniejszym, ale też jednocześnie najcięższym zawodnikiem był Kornel Miroś. Uzyskał 28 kg w rwaniu i 35 kg w podrzucie, co zagwarantowało mu brązowy medal. Rekordy życiowe pobili najmłodsi sztangiści - Borys Picon i Szymon Ferenc.

W starszej grupie brązowy medal zdobył Wojciech Motała. Jego wynik to 29 kg w rwaniu i 39 kg w podrzucie, co oznacza jednocześnie rekordy życiowe. Tuż za podium uplasował się brat Wojtka - Marek Motała.

***

Tydzień wcześniej podczas Mistrzostw Polski do lat 20 w Ciechanowie rywalizowały kobiety. Julia Pikulska zajęła czwarte miejsce w kategorii do 64 kg, z wynikiem 130 kg w dwuboju. Dziewiąta była Weronika Grzegorzewska. Ponadto piąte miejsce w kategorii do 87 kg wywalczyła Zuzanna Protokowicz.

(KT)

fot. arch. klubu

Podium dziewczyn w kategorii do lat 13

Podium chłopców w kategorii do lat 11

eprasa.pl b90f120c61

IM Faurecia Volley Jelcz-Laskowice - Bielawianka Bester Bielawa 3:0 (25:19, 25:16, 25:19)

Efektowne pożegnanie, RYWAL na kolanach

SIATKÓWKA
II liga

To był ostatni mecz w tym sezonie w Centrum Sportu i Rekreacji. Siatkarze z Jelcza-Laskowic w pięknym stylu pożegnali się z kibicami

Tak cieszyli się kibice, tuż po zakończonym spotkaniu

Kamil Tysa

Bielawianka Bester Bielawa z pewnością nie jest ulubionym przeciwnikiem IM Faurecia Volley Jelcz-Laskowice. Wszystkie dotychczasowe mecze tych drużyn, kończyły się zwycięstwem ekipy z powiatu dzierżoniowskiego, która tym razem także była faworytem. Przed tym spotkaniem „Volley" zajmował bowiem dziewiąte miejsce w tabeli, gromadząc na swoim koncie 21 punktów. Bielawianka miała punktów 32 i zajmowała siódmą lokatę. Obie drużyny miały za sobą niechlubne serie. Gospodarze przegrali pięć, a goście trzy spotkania z rzędu.

1 kwietnia w CSiR miejscowi musieli sobie radzić bez trenera Krzysztofa Janczaka, więc drużynę prowadził Krzysztof Pilawa. Początek był wyrównany, siatkarze po obu stronach skutecznie wyprowadzali akcje przy zagrywkach przeciwnika, więc wynik oscylował wokół remisu. Bielawa objęła prowadzenie 8:6, ale po chwili „Volley" odrobił stratę i tablica pokazywała 8:8. Gospodarze po raz pierwszy objęli dwupunktowe prowadzenie przy 11:9 - od tego momentu inicjatywa była po ich stronie. Nie zdominowali przeciwnika, ale grali z dużą pewnością siebie. Piłkę dokładnie rozprowadzał Dawid Gruszczyński, świetnie w ataku spisywał się Adrian Zając, solidne zawody rozgrywał też przyjmujący Kacper Pakos. Przy 18:16 ze środka zaatakował Jakub Kamiński, a potem ze skrzydła huknął Zając, co oznaczało najwyższą, bo aż czteropunktową przewagę w tym meczu. „Volley" grał jak w transie, zdobywając kolejne dwa punkty. Było 22:16, więc w tym secie już nic złego nie mogło się wydarzyć. Ostatecznie zakończył się on wynikiem 25:19.

Druga partia lepiej zaczęła się dla miejscowych, którzy prowadzili 3:1, a potem 5:2. W kolejnych minutach przewaga się zmniejszyła, ale wciąż inicjatywę miał „Volley". Przy 14:11 trener z Bielawy poprosił o czas. Po przerwie na pojedynczym bloku przeciwnika złapał Kacper Pakos, co zdecydowanie mogło podciąć rywalom skrzydła. W decydującą fazę tej części meczu, podopieczni Krzysztofa Pilawy wchodzili przy wyniku 20:15. Przewagę jeszcze powiększyli, wygrywając 25:16.

Trzeciego seta rozpoczęli od prowadzenia 3:0. Grali dojrzale, bez presji i niewymuszonych błędów. Z każdym zdobytym punktem rosła ich pewność siebie, a głośny doping kibiców niósł po ostateczne zwycięstwo. Tego dnia Bielawianka była bezradna, a „Volley" udowodnił, że drużynę tworzy grupa utalentowanych siatkarzy, którym niekiedy w tym sezonie brakowało jedynie doświadczenia. Wynik 18:11 pokazał prawdziwą dominację zawodników z J-L. Na finiszu przewaga wyniosła 6 oczek, gracze Krzysztofa Pilawy wygrali 25:19, a w całym meczu 3:0.

***

MVP spotkania został wybrany rozgrywający Dawid Gruszczyński.

KAMIL TYSA
ktysa@gazeta.olawa.pl

Powiedział po meczu

Not. : (KT)

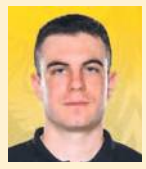

Krzysztof Pilawa: - Nie był to nasz najlepszy sezon pod względem wyników, ale bardzo zależało nam na tym, by w ostatnim spotkaniu w Jelczu-Laskowicach, dać radość kibicom i to się udało. Jest to dopiero drugie nasze zwycięstwo 3:0 w tym sezonie, pierwsze odnieśliśmy w Namysłowie, więc cieszę się, że drużyna do końca trenowała bardzo ciężko, co przełożyło się na ten solidny występ. Dodatkowego smaczku dodaje fakt, że mierzyliśmy się kilkukrotnie z Bielawą, ale dotychczas nie udało nam się wygrać. Myślę, że bardzo dobrze przeanalizowaliśmy przeciwnika, mieliśmy rozpisanego każdego z graczy rywali, wiedzieliśmy jak przeciwko nim grać i na szczęście niczym nas nie zaskoczyli. Na wyróżnienie zasługuje zespołowość, trudno wskazać siatkarza, który był dziś najlepszy. Nagrodę MVP otrzymał nasz rozgrywający, co pokazuje, że równo rozdzielał piłki, więc w ataku mogliśmy wykorzystać wszystkie nasze atuty. Gdy spojrzymy na cały sezon, będziemy musieli stwierdzić, że był dla nas trudny. Przed jego rozpoczęciem mieliśmy nieco większe ambicje, choć zdawaliśmy sobie sprawę, że nasz zespół jest bardzo młody. Zdarzały się mecze lepsze i gorsze, czasami brakowało doświadczenia, postawienia kropki nad i, ale mniej więcej w połowie rozgrywek wiedzieliśmy, że utrzymanie jest już pewne, więc skupiliśmy się na ogrywaniu chłopaków z myślą o przyszłości. Dziś też było widać, że graliśmy z dużym luzem, w kilku akcjach popisaliśmy się dużą odwagą, co z pewnością podobało się naszym kibicom.

Tabela II ligi - grupa 3

Wyniki spotkań XXI kolejki

GWARDIA WILCZYCE - KS RUDZINIEC	3:1 (23:25, 25:22, 25:20, 25:16)
VOLLEY MOSIR SIERADZ - ZAKSA STRZELCE OPOLSKIE	2:3 (25:16, 21:25, 18:25, 25:16, 11:15)
TYGRYSY STRZELIN - WKS WIELUŃ	0:3 (22:25, 21:25, 21:25)
HETMAN WŁOSZCZOWA - START NAMYSŁÓW	3:1 (25:21, 23:25, 25:18, 25:23)
CHEŁMIEC WAŁBRZYCH - AZS STOELZLE CZĘSTOCHOWA	3:2 (25:23, 23:25, 18:25, 25:15, 15:11)
IM FAURECIA VOLLEY JELCZ-LASKOWICE - BIELAWIANKA B.	**3:0 (25:19, 25:16, 25:19)**

TABELA PO XXI KOLEJCE

1. ECO-TEAM AZS STOELZLE CZĘSTOCHOWA	21	52	58:23
2. WKS WIELUŃ	21	48	54:22
3. ZAKSA STRZELCE OPOLSKIE	21	47	50:27
4. KS RUDZINIEC	21	39	47:31
5. TUBĄDZIN VOLLEY MOSIR SIERADZ	21	38	49:36
6. KPS CHEŁMIEC WAŁBRZYCH	21	35	47:38
7. GWARDIA WILCZYCE	21	32	42:33
8. KS BIELAWIANKA-BESTER BIELAWA	21	32	36:36
9. IM FAURECIA VOLLEY JELCZ-LASKOWICE	**21**	**24**	**35:47**
10. HETMAN WŁOSZCZOWA	21	15	21:53
11. AZS NKS START NAMYSŁÓW	21	8	12:57
12. UKS TYGRYSY STRZELIN	21	5	12:60

***

W XXII, ostatniej, kolejce IM Faurecia Volley Jelcz-Laskowice zagra na wyjeździe z zespołem KS Rudziniec. **(KT)**

PIŁKA SIATKOWA
III liga kobiet
Faza play off

Oławianki zajęły ostatecznie czwarte miejsce w rozgrywkach III ligi dolnośląsko-lubuskiej

KKS „Mine Master" Złotoryja - MGLKS „Sobieski" Oława 3:1

Czas na baraże o wejście do II ligi

W sobotę 1 kwietnia rozegrano w Nowej Soli mecze decydujące o kolejności w tym sezonie. W pojedynku o pierwsze miejsce UKS „Ares" Nowa Sól pokonał „Lubuskie Taxi" AZS Uniwersytetu Zielonogórskiego 3:1. Wcześniej rywalizowały ze sobą zespoły KKS „Mine Master" Złotoryja z MGLKS „Sobieski" Oława. Wagą tego spotkania było trzecie miejsce w rozgrywkach III ligi dolnośląsko-lubuskiej oraz kolejność w rozstawieniu w turniejach barażowych o wejście do II ligi.

Oławianki słabo rozpoczęły mecz, bo już na początku rywalki prowadziły 7:1, a po chwili 10:2. Podopieczne Jarosława Gębarzewskiego powoli odrabiały straty, ale nie udało się im doprowadzić do wyrównania, choć kilka razy miały taką okazję. Ostatecznie „Mine Master" wygrał pierwszego seta 25:23.

W drugim secie świetnie zagrał „Sobieski", który szybko wypracował wysoką przewagę 18:6. Wówczas coś „się zacięło" w grze oławianek, które seryjnie traciły punkty. W końcówce prowadziły 23:21, ale dzięki atakowi Justyny Baran oraz autowej zagrywce rywalek, udało się wygrać 25:21.

Trzeci set to trudny do wytłumaczenia paraliż naszych siatkarek, które popełniały wiele błędów, a zespół ze Złotoryi wypracował wysoką przewagę, którą stale powiększał. Ten set zakończył się porażką „Sobieskiego" 15:25.

„Mine Master" dobrze rozpoczął czwartego seta, systematycznie powiększając przewagę do dziesięciu punktów (19:9). Oławianki odrobiły kilka, ale po chwili rywalki znowu odskoczyły na dziewięć punktów. Gdy widzowie oczekiwali piłki meczowej przy stanie 15:24, to wówczas oławianki wywalczyły sześć oczek z rzędu, ale to wszystko na co było je stać w tym meczu.

Na postawę oławskiej drużyny miało wpływ przeziębienie u pięciu zawodniczek z podstawowego składu. Nie było możliwości rozegrania tego meczu w innym terminie, więc podopieczne Jarosława Gębarzewskiego pojechały do Nowej Soli i walczyły na tyle, ile starczyło im sił.

MGLKS „SOBIESKI" OŁAWA

Oliwia Pawleta, Magdalena Konon, Justyna Baran, Paulina Węgrzyn, Zofia Jagoda, Sandra Banach oraz Anna Butwicka (libero).

Wchodziły na zmiany: Barbara Wilk, Zuzanna Frączek.

*

Porażka w meczu z KKS „Mine Master" Złotoryja oznacza zajęcie IV miejsca w III lidze dolnośląsko-lubuskiej, a drugiego wśród drużyn dolnośląskich. Z tego powodu „Sobieski" zagra w grupie 7 turnieju barażowego o wejście do II ligi: z mistrzem województwa opolskiego oraz drugim zespołem z województwa śląskiego. W tej grupie zagra też najlepszy zespół z województwa lubuskiego - UKS „Ares" Nowa Sól. Turniej powinien być rozegrany na Opolszczyźnie 14-16 kwietnia. Do dalszej rywalizacji awansują dwa najlepsze zespoły tych zawodów.

(POL)

Oliwia Pawleta dobrymi zagrywkami sprawiała problemy rywalkom

Jacek Polasz

eprasa.pl b90f120c61

PIŁKA NOŻNA

IV liga

MGKS „Moto-Jelcz" Oława - MKS „Polonia-Stal" Świdnica 2:2KS „Piast" Nowa Ruda - MGKS „Moto-Jelcz" Oława 1:0

Na krawędzi degradacji

Tylko jeden punkt wywalczyli oławianie w dwóch ostatnich meczach, co sprawiło, że plasują się teraz na ósmym miejscu w tabeli, balansując między drużynami, które utrzymają się lub spadną z ligi

Środowy męcz z ekipą „Polonia-Stal" Świdnica był ostatnim bez udziału kibiców na oławskim stadionie. Skończyła się kara za zachowanie fanów obu zespołów podczas meczu z „Górnikiem" Wałbrzych 1 października ubiegłego roku.

W składzie „Moto-Jelcza" zabrakło dwóch podstawowych stoperów. Daniel Pawlak jest kontuzjowany, a Artur Łuczkiewicz pauzował za żółte kartki. Obaj ostatnio strzelali głową gole po stałych fragmentach gry. Zastąpili ich Paweł Kohut i Jakub Skorłutowski.

Podopieczni Zbigniewa Smółki dominowali w pierwszej połowie, ale szwankowało wykończenie i skuteczność. W 2 minucie Michał Pluciński dośrodkował w pole karne. Piłkę przyjął Janusz Gancarczyk i podał do Łukasza Staronia, a ten posłał ją nad bramką. Kilka razy asystent sędziego przerywał akcję Janusza Gancarczyka z powodu spalonego. Wywoływało to frustracje u naszych zawodników. Przyjezdni często nieprzepisowo przerywali akcje lub utrudniali wznowienie gry, przez co ujrzeli żółte kartki w pierwszej połowie. Kiedy wszyscy oczekiwali na przerwę, oławianie stracili piłkę w obronie, a Adam Wojciechowski wykorzystał to strzelając gola.

Na szczęście nie powtórzyła się sytuacja z poprzedniej kolejki, z meczu z „Orłem" Ząbkowice Śląskie, kiedy również stracili bramkę „do szatni", a później zeszli z boiska pokonani. Gospodarze zagrali spokojniej i skuteczniej. W 55 minucie Krzysztof Gancarczyk strzelił celnie z około 18 metrów w prawy róg bramki. W 71 minucie Łuka Makhatchashvili uderzył z linii pola karnego, ale bramkarz gości nie dał się zaskoczyć. Kilka minut później Waldemar Gancarczyk przedarł się przez defensywę rywali i zdobył drugiego gola dla „Moto-Jelcza". W 82 minucie Kornel Traczyk przeprowadził akcję po wyrzucie z autu wzdłuż linii końcowej boiska, a w zamieszaniu podbramkowym Wojciech Sowa doprowadził do wyrównania. Dwie minuty później Damian Szydziak ujrzał drugą żółtą kartkę i musiał opuścić boisko. Przez dziesięć minut oławianie grali w przewadze liczebnej, ale nie zdołali już tego wykorzystać. W doliczonym czasie piłka po strzale Waldemara Gancarczyka minęła bramkę.

MGKS „MOTO-JELCZ" OŁAWA

Lubecki - Kaniewski, P.Kohut, Skorłutowski, Waliś (74 Dobkowski) - Pluciński (66 Paluszczak), K.Gancarczyk, W.Gancarczyk, Staroń (66 Makhatchashvili), J.Gancarczyk - Zatorski.

*

Niedzielny pojedynek w Nowej Rudzie rozgrywano w trudnych warunkach pogodowych, przy niskiej temperaturze. W 12 minucie Bartosz Lubecki sfaulował Oskara Gizińskiego w polu karnym. Oławski bramkarz otrzymał żółtą kartkę, a gospodarze wykonywali rzut karny. Jedenastkę wykorzystał Artur Osicki i jak się później okazało był to jedyny gol w tym spotkaniu. Oławianie podrażnieni tą sytuacją ruszyli do ataku, ale zabrakło im skuteczności.

Po przerwie „Moto-Jelcz" nadal naciskał, próbował przebić się przez defensywę gospodarzy, ale nikomu nie udało się wyrównać.

Jacek Polasz

Waldemar Gancarczyk (przy piłce) strzelił drugiego gola w meczu z drużyną „Polonia-Stal" Świdnica. Tyłem odwrócony jest jego starszy brat - Janusz.

MGKS „MOTO-JELCZ" OŁAWA

Lubecki - Dobkowski, P.Kohut, Skorłutowski, Łuczkiewicz - Pluciński (86 R.Kohut), K.Gancarczyk, W.Gancarczyk, Staroń (56 Jaroszyński), J.Gancarczyk - Zatorski.

*

Najbliższy mecz oławianie rozegrają w Oławie w Wielką Sobotę o godz.16.00, a ich rywalem będzie „Polonia" Trzebnica.

Finał Pucharu Polski na szczeblu okręgu wrocławskiego odbędzie się jednak o tydzień później, czyli w środę 12 kwietnia o godzinie 17.00. „Moto-Jelcz" zagra z „Piastem" Żmigród - aktualnym liderem IV ligi. **(POL)**

LKS „Sokół" Marcinkowice - KP „Górnik" Wałbrzych 4:1 LKS „Sokół" Marcinkowice - MKS „Piast" Żmigród 0:1

Odmienne nastroje w Marcinkowicach

PIŁKA NOŻNA

IV liga

Radość zapanowała w drużynie „Sokoła" po zwycięstwie z „Górnikiem" Wałbrzych, ale smutek po nieznacznej porażce z liderem

Dwie kolejki zostały rozegrane w minionym tygodniu. W środę 29 marca podopieczni Marcina Krzykowskiego podejmowali „Górnika" Wałbrzych, a w sobotę 1 kwietnia gościli „Piasta" Żmigród.

Pojedynek z wałbrzyszanami, którzy podobnie jak „Sokół" znajdują się w dolnej części tabeli zagrożonej degradacją, rozgrywano bez udziału publiczności. Miejscowi działacze zdecydowali się na taki krok z obawy o ewentualny przyjazd kibiców gości i o konsekwencje jakie poniósł z tego powodu oławski „Moto-Jelcz".

Od początku zaznaczyła się przewaga gospodarzy, którzy świetnie wykonywali stałe fragmenty gry. W 11 minucie Oleh Spirov dośrodkował z rzutu wolnego, a Robert Sobieraj skierował piłkę do siatki. Kwadrans później Adrian Pytlik pięknym strzałem z rzutu wolnego pokonał bramkarza „Górnika". W 41 minucie Kamil Ograbek wykorzystał podanie od Oleha Spirova z rzutu wolnego i „Sokół" schodził na przerwę prowadząc 3:0.

W 68 minucie Dawid Rosicki uderzył z rzutu wolnego, a piłka odbita od Jakuba Matysiaka zmyliła bramkarza miejscowych. Wynik ustalił w końcówce Piotr Załupka po indywidualnej akcji.

LKS „SOKÓŁ" MARCINKOWICE

Matlak - Jankowski (83 Mosevych), Ograbek, Matysiak, Olanin - Osiecki, Spirov, Wroński (89 Yevtushenko), Pytlik (88 Bijan), Sobieraj (78 Załupka) - Bialik.

*

Sobotni pojedynek gospodarzy z liderem odbywał się w trudnych warunkach pogodowych, przy padającym deszczu i mocno nasiąkniętym boisku. Od początku optyczną przewagę mieli goście, ale defensywa „Sokoła" dobrze sobie radziła. Podopieczni Marcina Krzykowskiego nastawili się na grę z kontry i po jednej z nich w 29 minucie sfaulowano Krzysztof Bialika. Oleh Spirov uderzył z rzutu wolnego, ale piłka minęła bramkę.

Więcej emocji dostarczyła druga połowa. Najpierw Szymon Sołtyński strzelił obok słupka, a po chwili piłka otarła się o poprzeczkę po uderzeniu Oleksandra Maksymenko. W rewanżu Oleh Spirov strzelił nad bramką. W 59 minucie padła jedyna bramka. Po dośrodkowaniu Oskara Majbrody piłkę wybił obrońca Sokoła, a ta trafiła wprost pod nogi Marcina Gołębiowskiego, który umieścił ją tuż przy słupku bramki gospodarzy. Miejscowi ruszyli do ataku chcąc doprowadzić do wyrównania, ale nie byli w stanie sforsować szczelnej obrony „Piasta". Najlepszą okazję miał Tomasz Wroński, którego strzał z trudem obronił Piotr Zabielski.

LKS „SOKÓŁ" MARCINKOWICE

Matlak - Ograbek, Mosevych, Bijan, Olanin - Osiecki (85 Yevtushenko), Matysiak (73 Ficoń), Spirov (65 Załupka), Wroński, Sobieraj (62 Oberc) - Bialik.

*

Najbliższy mecz „Sokół" rozegra w Wielką Sobotę na wyjeździe z „Baryczą" Sułów, która jest również w strefie spadkowej. Będzie okazja do poprawienia konta punktowego, bo teraz drużyna z Marcinkowic traci 13 punktów do bezpiecznego ósmego miejsca w tabeli. **(POL)**

Jacek Polasz

Robert Sobieraj (przy piłce) strzelił pierwszego gola w meczu z „Górnikiem" Wałbrzych

GKS „Polonia" Trzebnica - LKS „Foto-Higiena" Błyskawica Gać 2:4

Walka o IV-ligowy byt trwa

PIŁKA NOŻNA

IV liga

Foto-Higiena wygrała z Polonia Trzebnica, który zajmuje trzecie miejsce od końca ligowej tabeli i nadal walczy o utrzymanie w IV lidze

1:0 - GRZEGORZ RAJTER (W 13 MIN.)
1:1 - VLADYSLAV SHVETS (35)
1:2 - MICHAŁ HAWRYŁO (45+)
1:3 - VOLODYMYR PASICHNYK (53)
1:4 - VLADYSLAV SHVETS (56)
2:4 - GRZEGORZ RAJTER (85)

TRZEBNICA

1 KWIETNIA 2023 ROKU. STADION MIEJSKI. WIDZÓW OK. 60.

SĘDZIOWALI

SEBASTIAN TARNOWSKI Z WROCŁAWIA - GŁÓWNY ARBITER, ORAZ ASYSTENCI LINIOWI - KRZYSZTOF STĘPIEŃ ORAZ MARCIN NICIŃSKI (KS DZPN WROCŁAW).

ŻÓŁTE KARTKI

KAMIL SOSNA (W 20 MIN.), JAKUB CIURKOT (21), PAWEŁ BUJAKIEWICZ (37), KAMIL ZAWADZKI (68), SZYMON JANIUK (85) - WSZYSCY ZA FAULE.

GKS „POLONIA"

ORYNSKYI - BASA (46 KOTECKI), SOSNA, KOT, TARANEK (60 KAPINOS) - TYLKI, SZACIŁO (60 ZAWADZKI), STASIAK, KRAWIEC, SZCZYGIEŁ (60 ŁUCZAK) - RAJTER

LKS „FOTO-HIGIENA"

JANIUK - RADKEVICH, CIURKOT, FITAS, ORZECHOWSKI - BUJAKIEWICZ, VO. PASICHNYK (73 DOBROWOLSKI), HAWRYŁO, SHVETS, TELATYŃSKI (65 LAPTSAI) - TARNOV (82 DRACZYŃSKI)

W 13 minucie wynik meczu otworzył dobrze znany na IV-ligowych boiskach - Grzegorz Rajter. Ponad dwadzieścia minut musieli czekać zawodnicy Foto-Higieny na wyrównanie w tym meczu, a bramkę zdobył Vladyslav Shvets. Tuż przed przerwą gacianie wszyli na prowadzenie na sprawą bramki Michała Hawryły.

Po zmianie stron w 53 i 56 minucie na listę strzelców wpisali się kolejno: Volodymyr Pasichnyk oraz ponownie Vladyslav Shvets. Pięć minut przed końcem regulaminowego czasu gry na listę strzelców drugi raz wpisał się Rajter i ostatecznie Foto-Higiena zwyciężyła 4:2.

DOMINIK CZERENDA

sport@gazeta.olawa.pl

PIŁKA NOŻNA

IV liga

LKS „Foto-Higiena" Błyskawica Gać - KS „Piast" Nowa Ruda 2:3

Druga porażka z rzędu

Drużyna Krystiana Pikausa po porażce odnotowanej tydzień wcześniej w Świdnicy, tym razem uległa byłemu trenerowi Jackowi Fojnie

1:0 - IEGOR TARNOV (W 6 MIN., Z KARNEGO)
1:1 - KAMIL MŁODZIŃSKI (34)
1:2 - MATEUSZ SAWICKI (36)
1:3 - KONRAD DOBROWOLSKI (53, BR.SAMOB.)
2:3 - IEGOR TARNOV (65, Z RZUTU KARNEGO)

GAĆ

29 MARCA 2023 ROKU. STADION GMINNY. WIDZÓW OK. 60.

SĘDZIOWALI

RAFAŁ ABRAMOWICZ Z JAWORA - GŁÓWNY ARBITER, ORAZ ASYSTENCI LINIOWI - KAROL CZEKAJ ORAZ BORYS SZANDUŁA (KS OZPN LEGNICA).

ŻÓŁTE KARTKI

ARTUR OSICKI (W 71 MIN.), KAMIL MŁODZIŃSKI (90+) - OBAJ ZA FAULE.

LKS „FOTO-HIGIENA"

STITOU - DOBROWOLSKI (83 CIURKOT), RADKEVICH, FITAS, ORZECHOWSKI - BUJAKIEWICZ, VO. PASICHNYK, SHVETS, LAPTSAI (55 TELATYŃSKI) - VA. PASICHNYK (62 DRACZYŃSKI), TARNOV

KP „PIAST"

JAROSZEWSKI - SZUKIEŁOWICZ, OSICKI, CHRAPEK - RYTKO - GÓRSKI, POLAK, MIKA, SAWICKI - GIZIŃSKI (57 POŚWISTAJŁO), MŁODZIŃSKI

W 6 minucie Iegor Tarnov zdobył bramkę z rzutu karnego. W jednej z kolejnych akcji Vladyslav Shvets dośrodkował piłkę z rzutu rożnego, a Mateusz Fitas głową z 10 metrów skierował ją obok słupka. W 27 minucie Tarnov ze skrzydła zagrał w pole karne do Shvetsa, którego uderzenie obronił Damian Jaroszewski. Siedem minut później po strzale Kamila Młodzińskiego rywale doprowadzili do wyrównania. Potem na listę strzelców wpisał się były zawodnik Foto-Higieny - Mateusz Sawicki i Piast prowadził.

W 53 minucie Młodziński uderzył na bramkę, piłkę odbił Amin Stitou, ale niefortunnie nabił Konrada Dobrowolskiego i futbolówka wpadła do siatki. Dwanaście minut później w polu karnym gości sfaulowany został Jakub Telatyński, a sędzia Abramowicz wskazał na 11 metr. Do piłki podszedł Tarnov i drugi raz w tym meczu wykorzystał rzut karny. W doliczonym czasie gry swoją okazję na zdobycie gola miał Paweł Bujakiewicz, ale Jaroszewski obronił jego strzał.

Iegor Tarnov zdobył dwie bramki z rzutów karnych

DOMINIK CZERENDA

sport@gazeta.olawa.pl

eprasa.pl b90f120c61

Klasa „A” seniorów

grupa III

Wyniki XIX kolejki, z 1-2 kwietnia

Polonia Wrocław - Czarni J-L 2:5 (bramki dla „Czarnych” zdobyli: Bartłomiej Pawłowski - 2, Dominik Chruściel - 2, Tomasz Tarasewicz), Skra - Polonia Miłoszyce 2:1 (honorową bramkę dla „Polonii” zdobył Adrian Sikora), Wiwa - WKS Wilczyce 12:0, Czarni Chrząstawa - KS Łozina 1:0, Perła - Długołęka 2000 2:6, Borowianka - Widawa 0:4, LZS Zbytowa - KS Brochów 1:3, Dąb - Widawa Kiełczów 0:0.

TABELA PO XIX KOLEJCE:			
1. WIWA GOSZCZ	19	52	115:25
2. CZARNI J-L	**19**	**49**	**92:34**
3. CZARNI CHRZĄSTAWA	19	41	45:34
4. WIDAWA BIERUTÓW	19	38	74:25
5. PERŁA WĘGRÓW	19	34	59:55
6. KS BROCHÓW	19	32	40:42
7. POLONIA MIŁOSZYCE	**19**	**27**	**36:38**
8. KS ŁOZINA	19	26	45:33
9. WKS WILCZYCE	19	25	45:70
10, SKRA WOJNOWICE	19	24	37:53
11. DĄB DOBROSZYCE	19	24	47:34
12. WIDAWA KIEŁCZÓW	19	23	42:41
13. DŁUGOŁĘKA 2000	19	21	42:50
14. POLONIA WROCŁAW	19	19	33:47
15. BOROWIANKA BOROWA	19	7	27:84
16. LZS ZBYTOWA	19	0	12:126

Grupa IV

Wyniki XIX kolejki, z 1-2 kwietnia

Korona Pęcz - Rapid 3:2 (bramki dla „Rapidu” zdobyli: Rafał Dziębowski oraz Grzegorz Dera), Sokół II - Polonia Jaszowice 0:2, FMS Strzelin - Esthetic 3:4, Lider - KS Żórawina 1:2, Nefryt - Polonia Jaksonów 2:1, Wicher - Świteź 3:2, Kolektyw - Kwarcyt 6:0.

Mecz Burza - Energetyk został przełożony.

TABELA:			
1. BURZA BYSTRZYCA	**19**	**47**	**64:17**
2. POLONIA JASZOWICE	19	45	77:32
3. KOLEKTYW RADWANICE	19	39	73:28
4. KS ŻÓRAWINA	19	39	46:21
5. ENERGETYK SIECHNICE	18	36	50:30
6. POLONIA JAKSONÓW	19	35	66:33
7. ESTHETIC LUDÓW ŚL.	19	30	39:48
8. KORONA PĘCZ	19	27	36:41
9. FMS STRZELIN	19	25	36:42
10. SOKÓŁ II MARCINK.	**19**	**23**	**32:51**
11. KWARCYT JEGŁOWA	19	21	37:62
12. NEFRYT JORDANÓW ŚL.	19	20	31:56
13. RAPID DOMANIÓW	**19**	**18**	**34:51**
14. WICHER DOMASŁAW	19	14	25:56
15. LIDER BORÓW	19	13	29:52
16. ŚWITEŹ WIĄZÓW	19	4	20:75

*

Następna XX kolejka odbędzie się 15/16 kwietnia 2023 roku.

Klasa „O”

Wyniki XIX kolejki, rozgrywanej 1 i 2 kwietnia

KS „STRZELINIANKA” - STAL-FOX „ORZEŁ” MARSZOWICE 2:2 (GOLE DLA „ORŁA” STRZELILI: RADOSŁAW FLOREK I ŁUKASZ KUCYNIAK)

KS „ZENIT” MIĘDZYBÓRZ - MKS „POGOŃ” OLEŚNICA	4:0
GKS KOBIERZYCE - KS „POLONIA” BIELANY WR.	0:9
MKP WOŁÓW - OKS „PIAST” ŻERNIKI	3:0
LZS „BRESNA” BRZEŹNO - OKS „ORZEŁ” PAWŁOWICE	0:1
WKS WIERZBICE - LKS „BŁYSK” KUŹNICZYSKO	2:1
SKS „POGOŃ” SYCÓW - KS „POGOŃ” MIĘKINIA	5:1
GKS MIRKÓW/DŁUGOŁĘKA - MKP „WRATISLAVIA”	4:1

TABELA PO XIX KOLEJCE			
1. ZENIT MIĘDZYBÓRZ	19	51	96:25
2. BŁYSK KUŹNICZYSKO	19	39	67:26
3. WKS WIERZBICE	19	38	58:32
4. GKS MIRKÓW/DŁUGOŁĘKA	19	37	89:25
5. POLONIA BIELANY WR.	19	35	87:36
6. ORZEŁ PAWŁOWICE	19	35	56:36
7. WRATISLAVIA	19	34	63:36
8. POGOŃ OLEŚNICA	19	34	71:39
9. MKP WOŁÓW	19	30	49:33
10. BRESNA BRZEŹNO	19	30	59:40
11. STRZELINIANKA	19	26	35:33
12. ORZEŁ MARSZOWICE	**19**	**25**	**67:40**
13. POGOŃ SYCÓW	19	17	38:61
14. PIAST ŻERNIKI	19	10	32:52
15. GKS KOBIERZYCE	19	3	15:164
16. POGOŃ MIĘKINIA	19	0	6:210

***

W sobotę 8 kwietnia, Stal-Fox „Orzeł” Marszowice podejmie „Bresnę” Brzeźno. Początek meczu o godz. 15.00.

(TN)

PIŁKA NOŻNA

Klasa „B”

„Widawa” poległa u lidera

Nie doszło do zmian w czole tabeli grupy IV, bo Widawa Grędzina uległa zespołowi LZS Solniki Małe

W grupie IV najciekawiej zapowiadał się pojedynek lidera z Widawą. Podopieczni Arkadiusza Smyczyńskiego prowadzili 2:0, ale później było coraz gorzej. Ostatecznie przegrali 2:5, spadając na piąte miejsce w tabeli. Zwycięstwa odniosły zespoły z Wójcic i Kopaliny, utrzymując jednopunktową stratę do LZS Solniki Małe. Remisem zakończył się mecz pomiędzy Piastem Nadolice a Burzą Dębina. W najbliższej kolejce najciekawiej zapowiada się spotkanie Zalesia Wójcice na wyjeździe z WKS Kątna.

Od zwycięstwa do zwycięstwa kroczy lider grupy V - Błękitni Siedlce. Tym razem podopieczni Kamila Dołgana pokonali Polonię Godzikowice. Hitem tej kolejki był pojedynek Czarnych Sobocisko z Burzą-Dombud Chwalibożyce. Gospodarze wysoko ulegli 0:6, spadając na piąte miejsce w tabeli. Spotkanie Rzemieślnika z Jankowianką odbyło się w Wierzbnie, bo boisko w Nowym Otoku nie nadawało się do gry.

Grupa IV

LZS SOLNIKI M. - WIDAWA GRĘDZINA 5:2
DWA GOLE DLA WIDAWY STRZELIŁ MACIEJ PAWŁOWSKI.

ZALESIE WÓJCICE - UKS KIEŁCZÓW 6:0
BRAMKI: DAWID MULARCZYK I PRZEMYSŁAW KRZESIŃSKI - PO 2, MAREK KŁODZIŃSKI I MARCIN CHORZĘPA.

KS GRĘBOSZYCE - POGOŃ KOPALINA 3:5
GOLE DLA POGONI: DAWID PATER, PAWEŁ OKOŃSKI, SZYMON STELCZYK, KACPER RYDZOŃ I JAROSŁAW LACH.

PIAST NADOLICE - BURZA DĘBINA 3:3
BRAMKI DLA BURZY: PAWEŁ SIEMBAB, PATRYK ZASŁONKA I MARCIN STACHOWSKI.

PIAST MIŁOCICE - BŁĘKITNI KRZECZYN 1:6
GOL DLA GOSPODARZY: PIOTR KOSTRZYCKI.

KP 99 ŚLIWICE - WKS KĄTNA 3:5

TABELA PO XIII KOLEJCE		
1. LZS SOLNIKI MAŁE	31	51:28
2. ZALESIE WÓJCICE	**30**	**44:11**
3. POGOŃ KOPALINA	**30**	**47:19**
4. WKS KĄTNA	28	40:21
5. WIDAWA GRĘDZINA	**27**	**44:32**
6. BŁĘKITNI KRZECZYN	19	31:36
7. KS GRĘBOSZYCE	16	36:34
8. BURZA DĘBINA	**12**	**29:42**
9. UKS ACADEMY KIEŁCZÓW	8	29:44
10. KP 99 ŚLIWICE	8	29:49
11. PIAST NADOLICE	7	25:56
12. PIAST MIŁOCICE	**7**	**17:50**

*

W niedzielę 16 kwietnia o godz.11.00, zagrają: Widawa Grędzina - Piast Nadolice, Pogoń Kopalina - KP 99 Śliwice, Burza Dębina - KS Gręboszyce, WKS Kątna - Zalesie Wójcice, UKS Kiełczów - Piast Miłocice.

Grupa V

POLONIA GODZIKOWICE - BŁĘKITNI S. 0:3
GOLE: WOJCIECH SUCHOJAD, ŁUKASZ ROMANIAK I MICHAŁ BOROWSKI.

CZARNI SOBOCISKO - BURZA-DOMBUD 0:6
BRAMKI: RAFAŁ WOŹNIAK - 3, OLEKSANDR SKABA, JAKUB MAŃKOWSKI I MATEUSZ KUŚ.

ZORZA ZABARDOWICE - KORONA OSIEK 1:4
STRZELCY: PAWEŁ BRYCH KADZIŃSKI - DLA GOSPODARZY, A DLA GOŚCI - PIOTR WALCZAK - 2, PAWEŁ ZAWIŚLAK I MARCIN BAJSAROWICZ.

RZEMIEŚLNIK - JANKOWIANKA W. 2:4
BRAMKI: DAWID JANIUK I KAMIL PORADA - DLA RZEMIEŚLNIKA, A DLA JANKOWIANKI - SZYMON RARUK, RAFAŁ BOGUNIA, KRZYSZTOF MARKOWSKI I ŁUKASZ SZATKOWSKI.

ORZEŁ ŚW.KATARZYNA - ZORZA NIEMIL 6:3
GOLE DLA NIEMILA: MAREK CHOWANIAK - 2 ORAZ SAMOBÓJCZY.

SPARTA WROCŁAW - SZALUNA ZĘBICE 3:0

TABELA PO XIII KOLEJCE		
1. BŁĘKITNI SIEDLCE	**35**	**57:14**
2. BURZA-DOMBUD CH.	**28**	**49:16**
3. KORONA OSIEK	**27**	**39:28**
4. JANKOWIANKA WIERZ.	**25**	**33:27**
5. CZARNI SOBOCISKO	**24**	**34:22**
6. ORZEŁ ŚWIĘTA KATARZYNA	19	32:30
7. SPARTA WROCŁAW	19	32:30
8. ZORZA ZABARDOWICE	**15**	**30:28**
9. ZORZA NIEMIL	**11**	**30:44**
10. SZALUNA ZĘBICE	10	21:44
11. POLONIA GODZIKOWICE	**6**	**24:44**
12. RZEMIEŚLNIK OŁAWA	**1**	**9:63**

*

W niedzielę 16 kwietnia o godz.11.00, zagrają: Błękitni - Zorza Zabardowice, Burza-Dombud - Rzemieślnik, Korona - Czarni, Zorza Niemil - Polonia, Jankowianka - Sparta. **(POL)**

Tabela IV ligi - grupa wschodnia

Wyniki XX kolejki, rozgrywanej 29 marca

Foto-Higiena - Piast Nowa Ruda 2:3, Moto-Jelcz - Polonia/Stal 2:2, Sokół - Górnik 4:1, Orzeł - Słowianin 0:0, Polonia T. - Barycz 2:2, Piast Ż. - Zamek 6:0, Galakticos - Lechia 1:2, Skałki - Bielawianka 3:5.

Wyniki XXI kolejki, rozgrywanej 1-2 kwietnia

Polonia T. - Foto-Higiena 2:4, Sokół - Piast Ż. 0:1, Piast Nowa Ruda - Moto-Jelcz 1:0, Górnik - Barycz 1:5, Polonia/Stal - Słowianin 3:4, Orzeł - Skałki 4:0, Bielawianka - Galakticos 1:2, Lechia - Zamek 2:1.

MIEJSCE DRUŻYNA	ZWYCIĘSTWA	REMISY	PORAŻKI	PUNKTY	BRAMKI
1. PIAST ŻMIGRÓD	15	3	3	48	40:12
2. LECHIA DZIERŻONIÓW	14	5	2	47	45:20
3. SŁOWIANIN WOLIBÓRZ	14	5	2	47	54:17
4. POLONIA/STAL ŚWIDNICA	10	6	5	36	42:28
5. GALAKTICOS SOLNA	10	6	5	36	33:27
6. ORZEŁ ZĄBKOWICE ŚL.	9	8	4	35	35:27
7. PIAST NOWA RUDA	10	4	7	34	22:20
8. MOTO-JELCZ OŁAWA	**9**	**6**	**5**	**33**	**31:19**
9. FOTO-HIGIENA GAĆ	**10**	**3**	**8**	**33**	**55:38**
10. BARYCZ SUŁÓW	6	6	9	24	32:25
11. GÓRNIK WAŁBRZYCH	6	4	10	22	26:42
12. BIELAWIANKA BIELAWA	6	3	11	21	34:44
13. SOKÓŁ MARCINKOWICE	6	2	13	20	34:46
14. POLONIA TRZEBNICA	**4**	**7**	**10**	**19**	**35:44**
15. SKAŁKI STOLEC	1	3	17	6	21:77
16. ZAMEK KAMIENIEC ZĄBKOWICKI	0	3	18	3	19:72

*

W XXII kolejce, rozgrywanej w Wielką Sobotę 8 kwietnia, o godzinie 16.00 „Foto-Higiena” Gać podejmie „Górnik” Wałbrzych, „Moto-Jelcz” Oława zagra z „Polonią” Trzebnica, a „Barycz” Sułów z „Sokołem” Marcinkowice. **(DCZ)**

Piłkarskie nadzieje

Klasa okręgowa juniorów

POLONIA WROCŁAW - CZARNI J-L 4:4
GOLE DLA CZARNYCH: KONRAD WITEK - 3 ORAZ MATEUSZ SKITEK.
GKS MIRKÓW - WKS ŚLĄSK II W-W 2:1
POLONIA ŚRODA ŚL. - AP BRZEG D. 0:8
LOTNIK TWARD. - UKS SILESIA-GAJ 1:4
UNIA WROCŁAW - TĘCZA BRZEZIA Ł. 0:2
ORZEŁ PRUSICE - BÓR OBORNIKI ŚL. 11:0

TABELA PO XIX KOLEJCE		
1. AP BRZEG DOLNY	45	77:25
2. UKS SILESIA-GAJ	40	59:28
3. WKS ŚLĄSK II W-W	38	72:37
4. GKS MIRKÓW	38	67:35
5. POLONIA ŚRODA ŚL.	34	58:49
6. ORZEŁ PRUSICE	32	61:26
7. BÓR OBORNIKI ŚL.	30	51:51
8. GKS KOBIERZYCE	28	55:38
9. POLONIA WROCŁAW	28	55:45
10. TĘCZA BRZEZIA ŁĄKA	27	55:55
11. FMS STRZELIN	25	48:49
12. CZARNI JELCZ-LASK.	**17**	**38:66**
13. LOTNIK TWARDOGÓRA	16	29:68
14.SKRA WOJNOWICE	9	20:71
15. SOKÓŁ MARCINKOWICE	**8**	**28:53**
16. UNIA WROCŁAW	5	12:89

IV liga ok. jun. młodszych

DOLPASZ SKOKOWA - MOTO-JELCZ 0:13
GOLE: KACPER BUDZISZ - 4, MAREK CAŁY I FRANCISZEK ŚPIK - PO 2, JAKUB BEDNARSKI, FRANCISZEK OLEJNICZAK, BARTOSZ SZYMCZAK, PAWEŁ WOŹNIAK ORAZ SAMOBÓJCZY.
CZARNI KONDRAT. - BARYCZ MILICZ 1:4
OLYMPIC IV - POLONIA TRZEBNICA 15:1
PARASOL IV - POLONIA BIELANY WR. 1:0
ODRA LUBIĄŻ - MŁODZIK P. 0:3 (VO)
- ODRA WYCOFAŁA SIĘ Z ROZGRYWEK.

TABELA PO XIII KOLEJCE		
1. MŁODZIK PRZEWORNO	36	49:16
2. MOTO-JELCZ OŁAWA	33	79:9
3. BARYCZ MILICZ	31	73:184
4. PARASOL IV WROCŁAW	29	43:27
5. RAPID DOMANIÓW	26	50:23
6. OLYMPIC IV JUNIOR	23	64:32
7. SOLNA	22	37:22
8. POLONIA TRZEBNICA	17	50:51
9. DOLPASZ SKOKOWA	10	23:97
10. CZARNI KONDRATOWICE	9	37:70
11. POLONIA BIELANY WR.	8	20:50
12. ODRA LUBIĄŻ	2	8:118

II liga woj. trampkarzy

ORZEŁ ZĄBKOWICE ŚL. - MOTO-JELCZ 1:2
GOLE DLA OŁAWIAN: GRZEGORZ BŁASZCZYK - 2.
FC II ACADEMY - PARASOL II W-W 6:0
ZIELONI ŁAGIEWNIKI - POLONIA-STAL 2:1
GÓRNIK NM - NYSA KŁODZKO 5:0

TABELA PO III KOLEJCE		
1. GÓRNIK NM WAŁBRZYCH	6	10:4
2. FC II W-W ACADEMY	4	7:2
3. ZIELONI ŁAGIEWNIKI	4	2:1
4. ORZEŁ ZĄBKOWICE ŚL.	4	4:4
5. POLONIA-STAL ŚWIDNICA	3	4:2
6. MOTO-JELCZ OŁAWA	3	3:6
7. NYSA KŁODZKO	3	2:6
8. PARASOL II WROCŁAW	1	2:9

IV liga ok.trampkarzy

AP JEDENASTKA KĄTY - AP ORZEŁ J-L 2:2
ŚLĘZA II W-W - OLYMPIC III JUNIOR 3:0
UNIA WROCŁAW - AP BRZEG DOLNY 0:1
PIAST W-W ŻERNIKI - FORZA WROCŁAW 3:0

TABELA PO III KOLEJCE		
1. ŚLĘZA II WROCŁAW	9	10:1
2. PIAST W-W ŻERNIKI	6	9:12
3. AP JEDENASTKA KĄTY WR.	4	8:5
4. AP ORZEŁ JELCZ-LASK.	3	10:3
5. OLYMPIC III JUNIOR	3	6:5
6. AP BRZEG DOLNY	3	5:10
7. FORZA WROCŁAW	3	2:7
8. UNIA WROCŁAW	1	4:11

V liga ok. trampkarzy

AS KIEŁCZÓW - ZENIT MIĘDZYBÓRZ 1:14
POLONIA W-W - FC III ACADEMY 0:7
MKS SIECHNICE - WKS ŚLĄSK II W-W 7:0
BARYCZ MILICZ - FAIR-PLAY WROCŁAW 2:1

LIDEREM PO I KOLEJCE JEST ZENIT MIĘDZYBÓRZ.

VI liga ok. trampkarzy

RAPID DOMANIÓW - TALENT TRZEBNICA 5:5
AP FOOTBALL W-W - MKP WRATISLAVIA 3:0
BARYCZ SUŁÓW - WKS WIERZBICE 3:3

TABELA PO III KOLEJCE		
1. AP FOOTBALL WROCŁAW	7	9:3
2. WKS WIERZBICE	5	8:7
3. RAPID DOMANIÓW	4	14:9
4. ZENIT II MIĘDZYBÓRZ	3	10:7
5. MKP WRATISLAVIA	3	4:11
6. TALENT TRZEBNICA	1	6:8
7. BARYCZ SUŁÓW	1	8:12

III liga ok. młodzików

PIAST ŻMIGRÓD - AS KIEŁCZÓW 0:0
OLYMPIC III JUNIOR - WKS ŚLĄSK 4:6
FC III ACADEMY - ŚLĘZA II W-W 0:3

TABELA PO III KOLEJCE		
1. PARASOL III WROCŁAW	6	10:1
2. ŚLĘZA II WROCŁAW	6	5:0
3. PIAST ŻMIGRÓD	4	2:6
4. MOTO-JELCZ OŁAWA	3	4:2
5. WKS ŚLĄSK WROCŁAW	3	9:10
6. FC III W-W ACADEMY	3	3:5
7. AS KIEŁCZÓW	1	3:8
8. OLYMPIC III JUNIOR	0	4:8

V liga ok. młodzików

AKADEMIA ORZEŁ - OLYMPIC W-W 5:2
GOLE DLA GOSPODARZY: PATRYK CZARNECKI I BARTOSZ DROZD - PO 2 ORAZ SAMOBÓJCZY.
OLYMPIC IV JUNIOR - ŚLĘZA IV W-W 3:1
AP OLEŚNICA - PRESTIGE FOOTBALL 3:12
ZENIT MIĘDZYBÓRZ - AP PROFI SPORT 5:3
POLONIA ŚRODA ŚLĄSKA - UKS AS MILICZ 1:4

TABELA PO III KOLEJCE		
1. PRESTIGE FOOTBALL ACADEMY	9	22:3
2. ZENIT MIĘDZYBÓRZ	9	16:9
3. OLYMPIC IV JUNIOR	7	6:2
4. BIANCONERI WROCŁAW	6	9:2
5. AKADEMIA ORZEŁ J-L	6	9:9
6. POLONIA ŚRODA ŚLĄSKA	4	7:6
7. UKS GMINY MIĘKINIA	3	5:3
8. UKS AS MILICZ	3	5:4
9. SPORTING WROCŁAW	3	3:5
10. AP FOOTBALL W-W	1	0:0
11. AP PROFI SPORT DUDA	1	5:11
12. ŚLĘZA IV WROCŁAW	0	5:11
13. AP OLEŚNICA	0	4:19
14. OLYMPIC WROCŁAW	0	4:15

VII liga ok. młodzików

FOTO-HIGIENA GAĆ - SOKÓŁ MARCINK. 1:5
AKADEMIA ORZEŁ II J-L - KOLEKTYW R. 7:1
ENERGETYK S. - AKADEMIA ORZEŁ III J-L 1:4
BRAMKI DLA JELCZAN: MACIEJ KOTYLAK, MAKSYMILIAN BOCZAR, FABIAN KRUĆKO ORAZ SAMOBÓJCZA.
MKS III SIECHNICE - CZARNI J-L 0:0
FMS-FENIKS STRZELIN - AKADEMIA FK 3:6
MŁODZIK P. - MKS VI SIECHNICE 1:3

TABELA PO III KOLEJCE		
1. MKS V SIECHNICE	6	19:4
2. AKADEMIA ORZEŁ II J-L	6	12:2
3. FMS-FENIKS STRZELIN	6	12:6
4. MKS VI SIECHNICE	6	9:6
5. MKS III SIECHNICE	4	2:1
6. AKADEMIA FIRST KICK	3	6:4
7. SOKÓŁ MARCINKOWICE		3 6:4
8. AKADEMIA ORZEŁ III J-L	3	5:3
9. MKS IV SIECHNICE	3	3:4
10. MŁODZIK PRZEWORNO	3	2:3
11. FOTO-HIGIENA GAĆ	3	2:5
12. CZARNI J-L	1	0:4
13. KOLEKTYW RADWANICE	0	1:13
14. ENERGETYK SIECHNICE	0	3:23

(POL)

I liga wojewódzka juniorów

Wyniki z 1/2 kwietnia

Olympic Junior Wrocław - Moto-Jelcz Oława 0:3

Gole: Sebastian Wyrzykowski, Dominik Radwan i Oleksandr Kavinskyi.

Karkonosze Jelenia Góra - Górnik Polkowice 4:2

WKS Śląsk Wrocław - Bobrzanie Bolesławiec 3:1

Górnik Wałbrzych - Parasol Wrocław 1:4

Orzeł Ząbkowice Śląskie - Ślęza Wrocław 2:5

Pauzowali: Barycz Sułów, Piast Nowa Ruda i Polonia-Stal Świdnica.

TABELA PO XIX KOLEJCE		
1. ŚLĘZA WROCŁAW	38	58:18
2. KARKONOSZE JELENIA G.	36	53:23
3. POLONIA-STAL ŚWIDNICA	34	44:24
4. GÓRNIK WAŁBRZYCH	32	51:32
5. GÓRNIK POLKOWICE	31	73:42
6. WKS ŚLĄSK WROCŁAW	28	46:21
7. MOTO-JELCZ OŁAWA	**21**	**24:32**
8. PARASOL WROCŁAW	19	26:29
9. ORZEŁ ZĄBKOWICE ŚLĄSKIE	13	42:55
10. PIAST NOWA RUDA	12	30:53
11. BARYCZ SUŁÓW	10	34:61
12. BOBRZANIE BOLESŁAWIEC	8	18:63
13. OLYMPIC JUNIOR WROCŁAW	1	14:60

*

W następnej kolejce, w niedzielę 16 kwietnia o godz.10.00, juniorzy Moto-Jelcza zagrają w Oławie z Piastem Nowa Ruda.

(POL)

eprasa.pl b90f120c61

DACHY Z BLACHY

Marcinkowice
ul. ORLA 16

TEL. 71/789-16-59, 500-051-121, 604-253-544 • CZYNNE: Pn-Pt 8.00-16.00

DACHÓWKA BETONOWA

35 zł /m2

CENA BRUTTO

CREATON®
SZTUKA KREOWANIA DACHU

Blacha Trapez T 18

kolor 3009, 8004, 7016, 8017

29,50 zł /m2

Alu-cynk

23,50 zł /m2

CENY BRUTTO

Okno 78 X 118 z kołnierzem
850 złotych brutto

Okno 78 X 140 z kołnierzem
950 złotych brutto

Okno 3 szybowe
78x118 - 1200 zł brutto
78x140 - 1300 zł brutto

BLACHY TRAPEZOWE • RYNNY • PAPY TERMOZGRZEWALNE

biuro@dachyzblachy.com

REKLAMA

eprasa.pl b90f120c61