Odjeżdża stąd 70 kursów, usiąść nie mogą. I mokną, gdy pada

Strona 9

Podpisy zebrane w 3 dni - 1500 mieszkańców apeluje o budowę bieżni

Strona 11

tygodnik

8 X 2016 r.
nr 40 (840)
cena 2,10 zł
(w tym VAT 8%)

Obserwator Lokalny

ISSN 1507-1049, INDEKS 325597

Dębica, Pilzno, Brzostek, Czarna, Jodłowa, Żyraków

W Dębicy wjechał w matkę i córkę.

W Brzeźnicy potrącona nastolatka

Policja bada okoliczności wypadków na pasach dla pieszych, także potrącenia mężczyzny na przejściu przy ul. Cmentarnej. Jesień na drogach jest niebezpieczna, pogarsza się widoczność i warunki jazdy. Piesi są narażeni na szczególne niebezpieczeństwo. Tak jak kobiety, które na ul. 1 Maja prawidłowo przechodziły przez jezdnię. O zdrowie walczą w szpitalu, a kierowca nie pamięta, dlaczego w nie wjechał.

Strony 4 i 5

- **Kosynierów: rozpędzonych aut nie widać zza muru** Strona 10
- **Odejść ze zboru to nie jest prosta sprawa - przekonuje Janusz Orepiuk** Strona 11
- **Wielkie sprzątanie - młodzież z Gumnisk zebrała 20 worków** Strona 15
- **Tatiana Wabia rzuciła 37 metrów i ma brąz mistrzostw Polski** Strona 35

Reklama

cdent
ORTODONCJA i STOMATOLOGIA
lek.dent. Katarzyna Migacz-Ciepiela specjalista ortodonta
lek. dent Witold Ciepiela

Ortodoncja dla dzieci i dorosłych
Stomatologia zachowawcza
Protetyka
Czarna, ul. Konarskiego 3 — Centrum Medyczne I piętro
tel. 797 392 440 — www.cdent.pl

I Energooszczędne ogrzewanie kominkowe
I Wentylacja
I Kominy

autoryzowany montaż
JAZA: 605 243 065
DARCO Sp. z o.o.
39-200 Dębica, ul. Metalowców 43
tel. 14 680 90 00, fax 14 680 90 01
e-mail: darco@darco.com.pl
www.darco.com.pl
DARCO

Corsa już za 37 600 zł
Mokka już za 64 450 zł
Wyjątkowe ceny przez cały wrzesień!
Szukasz wyjątkowej okazji? Przyjdź do salonu Opla lub wejdź na opel.pl i poznaj wyjątkowe ceny modeli Opla.
MIELEC - Reg Benz ul. Legionów 80
www.opel.regbenz.pl
Salon - tel. 17 583-05-02
Serwis - tel. 17 583-05-05
Części - tel. 17 583-05-06

9 771507 104607

eprasa.pl b92ec7bd8d

Komentarz

Gdyby starosta był z opcji rządzącej...

GRZEGORZ KRÓL

Nie będzie ronda na skrzyżowaniu drogi wojewódzkiej Dębica-Mielec z powiatówką Zawada-Pustynia i Pustynia-Dębica. Przynajmniej póki co. Pisze o tym Tomasz Ratuszniak na str. 10.

Wniosek o dofinansowanie jego budowy przepadł. A to dlatego, że pieniądze przyznawane były tylko na drogi lokalne, czyli gminne i powiatowe, a inwestycja - według Zarządu Województwa Podkarpackiego - prowadzona byłaby na drodze wojewódzkiej. Pokrętne myślenie w mojej ocenie. Przecież do ronda dochodziłoby tyle samo odcinków drogi wojewódzkiej, co tych powiatowych. To słaby argument - wiem. Ale próbuję zrozumieć decyzję władz z Rzeszowa. I zastanawiam się, czy kierowcy poruszający się drogami powiatowymi od strony Zawady i od Dębicy (ul. Świętosława) mają problem z wjazdem czy też z przecięciem drogi wojewódzkiej, czy wojewódzkiej w przecięciem powiatowej. Raczej to pierwsze, więc rondo przyda się bardziej użytkownikom wojewódzkiej, czy też powiatowej?

Mam wrażenie, że to właśnie Andrzejowi Regule województwo dopiec chciało

Władze województwa zapomniały o jednej podstawowej rzeczy. A mianowicie o tym, że Jana Kowalskiego, czy też Jana Nowaka kompletnie nie interesuje, czyja jest droga. Ich interesuje bezpieczeństwo. A tego brakuje na feralnym skrzyżowaniu. Zarząd Podkarpacia nie zrobił na złość staroście Andrzejowi Regule, dopiekł Janowi Kowalskiego i Janowi Nowakowi.

Mam jednak nieodparte wrażenie - zresztą nie tylko ja - że to właśnie Andrzejowi Regule województwo dopiec chciało, ale rykoszetem oberwą Kowalski z Nowakiem. Mam także wrażenie - i znów nie tylko ja - że gdyby starostą był człowiek Prawa i Sprawiedliwości, a nie PSL, to wniosek by nie przepadł, a po rondzie bezpiecznie moglibyśmy pojechać już w przyszłym roku.

krol@ol.com.pl

Liczba tygodnia

241

wniosków o zezwolenie na usunięcie drzewa złożyli w tym roku mieszkańcy w Urzędzie Miejskim w Dębicy. Światowy Dzień Drzewa obchodzimy 10 października.

Reklama

FIRMA HANDLOWA MIRO

„MIRO"
Dębica, ul. T. Gawrysia 2
tel. 14 670 86 25
e-mail: miro@bbs.net.pl
- płyty CD, CD-R, DVD
- podobrazia
- farby akrylowe i olejne
- antyramy i ramy
- baterie
- tablice korkowe

„MALUTEK"
Dębica, ul. Piekarska 1
tel. 14 670 43 11
e-mail: miromalutek@wp.pl
- akcesoria niemowlęce
- foteliki samochodowe
- bielizna niemowlęca
- chodziki
- wózki
- kojce
- zabawki

O nim się mówi

Tomasz Wodziński

Został stażystą w Gminnym Centrum Kultury i Promocji w Czarnej.

Ma 24 lata i mieszka w Grabinach. Absolwent I Liceum Ogólnokształcącego w Dębicy oraz Wydziału Ekonomii i Stosunków Międzynarodowych na Uniwersytecie Ekonomicznym w Krakowie. Studia magisterskie z administracji ukończył na Uniwersytecie Rzeszowskim. Był sędzią piłkarskim, wolontariuszem Wielkiej Orkiestry Świątecznej Pomocy i działaczem społecznym w kilku stowarzyszeniach. Pełnił też funkcję wiceprzewodniczącego Federacji Młodych Socjaldemokratów w województwie podkarpackim. Obecnie nie jest związany z żadną partią. W GCKiP zajmuje się księgowością i rachunkowością. Angażuje się też w organizację imprez. W wolnym czasie lubi czytać książki sensacyjne, głównie zagranicznych autorów. Ma dziewczynę Katarzynę.

(akr)

Z ust wyjęte

Paweł Paśko:

Podczas zwiedzania nie można się pobrudzić, bo później na bramkach możemy stracić ciuchy

O ekstremalnej wyprawie grupy mieszkańców powiatu dębickiego do strefy zero w Czarnobylu, czytaj na str . 12

Felieton gościnny (zamiast listu do redakcji)

Cała sala śpiewa z Teresą Werner

Kiedy przeczytałem w Obserwatorze list pani Elżbiety, która krytykowała ceny biletów na koncert Teresy Werner pomyślałem sobie, że czas zweryfikuje jego prawdziwość. Pani Elżbieta pisała, że „za wejście na występ pani, która śpiewa jakieś śląskie szlagiery, mam płacić 50 złotych?". I dodała: „chyba się komuś pomyliło z tymi cenami. To nie Warszawa".

Dębica to nie Warszawa. Bardzo jednak myli się autorka listu w kwestii zainteresowania tym koncertem. Już tydzień przed jego terminem zabrakło biletów. Przez ostatnie dni pracownicy MOK byli bombardowani prośbami o bilety. Kiedy chętni słyszeli, że już ich zabrakło, chcieli kupować wejściówki. Deklarowali, że postoją sobie pod ścianami DK Mors, aby tylko zobaczyć i usłyszeć na żywo Teresę Werner. Doszło nawet do tego, że jeden z przedsiębiorców chciał wykupić drugą część sali widowiskowej, tak duże było zainteresowanie tym koncertem wśród jego pracowników.

Nikogo nie odstraszała cena. Zawiedzeni chętnie zapłaciliby nawet więcej, aby tylko dostać się na występ.

Plakaty informujące o koncercie wzbudziły także ogromne zainteresowanie. Z tablicy informacyjnej DK „Mors" znikały one raz po raz. Klasyczna uroda śląskiej blondynki spodobała się dębiczanom, przynajmniej ich męskiej części.

Stare łacińskie przysłowie mówi: de gustibus non est disputandum. Pani Elżbieta, która tak pogardliwie wypowiadała się o „śląskich szlagierach" i Teresie Werner powinna sobie tę sentencję umieścić w lodówce zamiast „koperty życia". Jeśli ktoś nie lubi jakiejś muzyki, to nie kupuje biletu i nie idzie na koncert. Lekceważenie tych, którzy to lubią nie jest w dobrym tonie. Jeden lubi pomidorową z kluskami, inny z ryżem.

Dla wszystkich, którzy odeszli z kwitkiem, dobra wiadomość. Prawdopodobnie w styczniu Teresa Werner ponownie zawita do Dębicy. Publiczność jej się spodobała. Będzie się znowu działo…

Andrzej Janiec

Komentarz

Dróżki - fenomen zawadzkich wzgórz

JANUSZ GRAJCAR

Sobota, godz. 15:00, Zawada. Na parkingach wzdłuż drogi powiatowej trudno znaleźć miejsce, gdzie można by zostawić samochód. Nie gra tu koncertu żadna gwiazda estrady, nie odbywa się gminny festyn ani rodzinny piknik. Ludzie przyjechali do Sanktuarium Matki Bożej Zawadzkiej, by wziąć udział w Dróżkach Różańcowych (czytaj na str. 23).

Tak jest od 30 lat, kiedy były kustosz ks. Władysław Tokarczyk z pomocą parafian zagospodarował wzgórza sąsiadujące ze świątynią. Zrobili coś, z czego Zawada słynie nie tylko w powiecie dębickim. Wierni przyjeżdżają do nas, by u stóp Matki Bożej złożyć swoje prośby okraszone różańcową modlitwą.

Jak jest ich dużo, wie każdy, kto choć raz w Dróżkach uczestniczył. Nowenna, podczas której czyta je kustosz, zdaje się nie mieć końca. Są też i podziękowania, tych jakby nieco mniej, ale najważniejsze, że są. Szczególnie te za uzdrowienie z choroby, za znalezienie pracy, za dokonanie dobrego wyboru. Zdarzają się i przeprosiny.

Ci ludzie, którzy tu przyjeżdżają w pierwsze soboty miesiąca, nie robią tego, by bezwiednie klepać kolejne zdrowaśki. Nikt ich do tego nie zmusza, bo na pewno nie można tak nazwać słów zachęty ze strony kustosza ks. Józefa Książka. Ta rzeka głów płynąca wytyczonymi przed laty szlakami zdaje się nie mieć końca.

I nie tylko koniec procesji mam na myśli. Ale też ten związany z ich wiarą w to, że dopóki nie stało się coś ostatecznego, ciągle można mieć nadzieję. To ta wiara przyciąga i nadal będzie przyciągać pielgrzymów do Zawady. Bo choć na początku każdy ma tu pod górkę, to później już tylko z górki.

grajcar@ol.com.pl

Reklama

eprasa.pl b92ec7bd8d

Przetarg już ogłoszony

Przychodnię w Latoszynie chcą otworzyć w przyszłym roku

Mówiąc o kompleksie przychodni ambulatoryjnych w Latoszynie wójt Stanisław Rokosz zapowiadał, że gmina będzie chciała wybudować go jak najszybciej. Ale chyba mało kto spodziewał się, że aż tak szybko. Jeśli nic nie stanie na przeszkodzie, to zostanie oddany do użytku już jesienią przyszłego roku. Gmina właśnie ogłosiła przetarg na jego budowę.

Autorem projektu kompleksu przychodni ambulatoryjnych w Latoszynie jest Marek Krystek z biura Plan+.

Projekt autorstwa Marka Krystka z Biura Projektowego Plan+ może robić wrażenie. Budynek o powierzchni ponad tysiąca metrów sześciennych składał się będzie z dwóch pięter.

Parter podzielony będzie na dwie części. W pierwszej znajdzie się przychodnia Podstawowej Opieki Zdrowotnej, w drugiej specjalistyczna przychodnia ambulatoryjna. Obie części składać się będą z rejestracji pacjentów, gabinetów lekarskich i zabiegowych oraz zaplecza magazynowo-socjalnego.

W przychodni specjalistycznej dodatkowo znajdzie się miejsce na gabinety masażu, salę ćwiczeń i wypoczynku oraz szatnie męskie i damskie, wyposażone w natryski.

Na piętrze przewidziano lokalizację gabinetów fizykoterapii, hydroterapii, borowiny, elektromagnetyzmu, laserów i światłolecznictwa, a także sale wypoczynkowe dla mężczyzn i kobiet, szatnie i pomieszczenia techniczne.

Zatrudnienie, w systemie pracy dwuzmianowej, ma tam znaleźć około 35 osób.

Budynek pierwotnie budować i współfinansować miały samorządy gminy Dębica i powiatu. Ostatecznie jednak ich drogi się rozeszły, a radni pod przewodnictwem Piotra Żybury zdecydowali, że gmina samodzielnie podoła tej inwestycji. Kosztować ją to będzie około 2 milionów złotych.

Jeszcze dwa tygodnie temu wójt Stanisław Rokosz twierdził, że nie oznacza to zupełnego zerwania współpracy z powiatem, który w przyszłorocznym budżecie ma zabezpieczyć 400 tys. zł na wyposażenie ambulatorium, ale dziś już się nad tym mocno zastanawia.

- Nie wiem, czy jest sens angażować w to powiat, czy jednak nie pociągnąć samemu. Sami mamy większe szanse na wejście w jakieś partnerstwo publiczno-prywatne - przekonuje.

Bo według obecnych założeń kompleks będzie placówką gminną, a firmy będą mogły wynająć w nim pomieszczenia.

- No, chyba że pojawiłaby się jakaś lepsza oferta - zaznacza wójt.

Stanisław Rokosz nie ukrywa, że uruchomienie przychodni jest nie tyle celem, co środkiem, który ma pomóc w zdobyciu funduszy na przywrócenie Latoszynowi dawnej świetności.

- Wtedy otrzymamy status uzdrowiska i Latoszyn - Zdrój stanie się faktem - mówił jeszcze w lipcu zapowiadając budowę przychodni.

Wójt chciałby, aby obok kompleksu powstały w przyszłości zakład uzdrowiskowy, spa i hotel.

- Pojawiają się już potencjalni inwestorzy, ale głównie chcą budować te obiekty. A my szukamy takich, którzy również je poprowadzą - kończy Stanisław Rokosz.

Tomasz Ratuszniak

★ ★ ★ ★ ★

Pięć gwiazdek otrzymuje

Danuta Maciszewska

Mieszkanka Jaźwin, której debiutancką wystawę oglądać można obecnie w Bibliotece Publicznej w Czarnej. Pokazuje tam kilkadziesiąt prac, od serwet, czapek, szalików, a nawet dziecięcych bucików wykonanych za pomocą szydełka, po obrazy wyszyte haftem krzyżykowym, przedstawiające m.in. św. Jana Pawła II czy Ojca Pio.

★ ★ ★ ★ ★

Pięć gwiazdek otrzymuje

Stanisław Minorczyk

Pierwszy trener klubu Morsy odebrał Złotą Odznakę za Zasługi dla Boksu, przyznawaną przez Podkarpacki Związek Bokserski. Dębicką młodzież szkolił przez ponad dziesięć lat. Doczekał się kilkunastu młodzieżowych mistrzów Polski. Wcześniej przez 22 lata był trenerem sekcji bokserskiej Igloopolu Dębica.

★ ★ ★ ★ ★

Pięć gwiazdek otrzymuje

Dariusz Puzio

Takiego wejścia na boisko życzyłby sobie każdy zawodnik grający w piłkę nożną. Trener LKS-u Brzeźnica napastnika wpuścił na boisko w 78. minucie, kiedy jego drużyna przegrywała z Wisłoką II 0:2. Dwie minuty później podopieczny odwdzięczył mu się pierwszą bramką, a po czterech dołożył drugiego gola. Dzięki tym trafieniom Brzeźnica zremisowała niemal przegrany mecz i zachowała prowadzenie w tabeli II grupy klasy B.

Ogłoszenie

Składamy serdeczne podziękowania

Pani Monice Gardule

za pomoc, zaangażowanie i dobre serce

w każdym dniu pracy w T.C. Dębica SA

Przyjaciele

Joanna Żurek-Krupka domaga się przywrócenia do pracy

Proces ze starostą

Przywrócenia do pracy w Starostwie Powiatowym w Dębicy domaga się radczyni prawna Joanna Żurek-Krupka. Argumentuje, że straciła ją wyłącznie z powodów politycznych.

Sprawa planowanej likwidacji Biura Radców Prawnych wyszła na jaw przypadkiem, podczas kwietniowej sesji Rady Powiatu. Wtedy radny Stanisław Skawiński w projekcie uchwały dotyczącej zmian w prognozie finansowej zauważył zapis dotyczący kwot zaplanowanych na obsługę prawną.

Wywołany do odpowiedzi starosta Andrzej Reguła powiedział, że przyglądał się pracy prawników półtora roku i nie jest z nich zadowolony.

– Migają się z decyzjami i opiniami. Niektóre pisma leżą po dwa lata – komentował starosta.

Ostatecznie zlikwidował Biuro Radców Prawnych i zatrudnił Kancelarię Filipek & Kolasa z Rzeszowa, która wygrała przetarg. Joanna Żurek-Krupka odwołała się od decyzji o zwolnieniu do sądu.

- Toczy się u nas postępowanie, którego przedmiotem jest uznanie za bezskuteczne wypowiedzenia umowy o pracę – mówi sędzia Alicja Kuroń, sędzia Sądu Rejonowego w Rzeszowie.

Joanna Żurek-Krupka zauważa, że likwidacja biura radców to formalny powód rozwiązania umowy.

Joanna Żurek-Krupka miała się dowiedzieć, że staroście nie podoba się to, iż spotyka się z radnymi opozycji. Na zdj. z radnymi Władysławem Bielawą i Markiem Jaskółką, radnym z PiS, podczas sesji Rady Powiatu.

- Ja udowadniam, że jest to powód pozorny – zaznacza.

Jednym z zarzutów, o których miała się dowiedzieć, i który miał paść z ust starosty, było to, że spotyka się z radnymi opozycji.

- Nie jestem osobą polityczną - zaznacza Joanna Żurek-Krupka.

Podnosi, że gdy pracowała w starostwie wszystkie sprawy opiniowane były na bieżąco, a starosta nigdy nie miał do niej zarzutów. Nigdy też nie otrzymała nagany ani upomnienia. Jest przekonana, że straciła posadę ze względów politycznych.

- Najlepiej mówić o polityce. Zrobiłem reorganizację i tyle. Taką decyzję podjął zarząd. Więcej komentować nie chcę - dodaje Andrzej Reguła.

W sądzie w Rzeszowie na razie odbyła się jedna rozprawa.

(akr)

eprasa.pl b92ec7bd8d

KRONIKA POLICYJNA

MAZDĄ W ROWERZYSTĘ
Kierowca mazdy, 33-letni mieszkaniec Paszczyny, nie zachował ostrożności i na prostym odcinku drogi w Pustkowie Osiedlu potrącił 50-letniego rowerzystę, który jechał w tym samym kierunku. Poszkodowany przewieziony został do szpitala w Dębicy. Obaj mężczyźni byli trzeźwi.

NIE ZOSTAŁ W SZPITALU
Wstępne ustalenia policji wskazują na to, że 43-letni pieszy nie upewnił się, czy może przejść przez przejście i wtargnął wprost pod nadjeżdżającego volkswagena passata. Mężczyzna doznał urazów ciała i zabrany został do szpitala. Odmówił jednak pozostania w nim. Do zdarzenia doszło w Dębicy, w pobliżu skrzyżowania ulic Rzeszowska i Cmentarna.

PIJANY JAK BELA
Także w Dębicy, ale na ulicy Budzisz, 64-letni rowerzysta, jadąc w kierunku ulicy Lwowskiej, nie zachował ostrożności i wjechał w jadącego przed nim forda focusa. W organizmie miał prawie 2,7 promila alkoholu.

SPODOBAŁO SIĘ ETUI
20 złotych mandatu będzie musiał zapłacić 66-letni mężczyzna, który w sklepie Renoma w Dębicy przy ul. Rzeszowskiej chciał ukraść etui na telefon o wartości 10 zł.

INFORMATOR 997

KOMENDA POWIATOWA POLICJI
Dębica, ul. Chłodnicza 20,
tel. 14 670 63 99, alarm. 997
Oficer dyżurny
-14 670 63 10
Sekretariat komendanta
-14 670 63 05
Rewir Dzielnicowych miasta Dębicy
-14 670 63 45

SĄD REJONOWY
Dębica, ul. Słoneczna 3
tel. tel. 14 68 076 00

PROKURATURA REJONOWA
Dębica, ul 3 Maja 2
tel. 14 670 20 71 -73

TELEFON ZAUFANIA
- 14 670 63 70
od 7 -15 dyżur policjanta,
od 15 do 7 rano - zgłoszenia na automatyczną sekretarkę

KOMISARIATY I POSTERUNKI
Komisariat Policji w Brzeźnicy
-14 670 63 75
Komisariat Policji w Pilźnie
-14 6721007
Komisariat Policji w Brzostku
-14 6830997
Posterunek Policji w Jodłowej
14 670 63 73
Posterunek Policji w Czarnej
-14 6761097
Posterunek Policji w Żyrakowie
- 14 670 63 76

STRAŻ MIEJSKA
Dębica, ul. Ratuszowa 2,
- **14 683 82 59, alarm. 986**

Intratny interes 37-latka

Podrobione znaczki sprzedawał w sieci

Zamawiał z Chin podróbki znaczków samochodowych, a potem sprzedawał je w internecie. 37-letniemu mężczyźnie grozi do 5 lat pozbawienia wolności.

Prokuratura ustaliła, że sprzedał on 4600 znaczków z logo różnych marek samochodów.

- Podobna ich liczba została zabezpieczona – mówi mł. asp. Jacek Bator, oficer prasowy Komendy Powiatowej Policji w Dębicy.

Policjanci ustalili, że mężczyzna handlował akcesoriami samochodowymi od października ubiegłego roku do września tego roku. Nie wykluczają jednak, że trwało to o wiele dłużej.

- Być może nawet przez lata - zaznacza Jacek Żak, szef Prokuratury Rejonowej w Dębicy

Na trop Łukasza Z. natrafili policjanci. Ustalili, że 37-latek działał na terenie Dębicy. Biznesu nie prowadził sam.

- Pomagała mu w tym jego przyjaciółka, która już się do tego przyznała. Ona jednak pełniła w tym wszystkim rolę podrzędną. Zeznała, że nie miała świadomości, iż jest to działalność niedozwolona - mówi prokurator Jacek Żak.

Łukasz Z. nie miał zarejestrowanej działalności gospodarczej,

Policjanci zarekwirowali towar, który nie został jeszcze sprzedany. Fot. KPP.

Obecnie przebywa w więzieniu, gdzie odbywa karę za inne przestępstwa, za które dostał 7 lat. Do odsiadki pozostało mu 3,5 roku.

Tymczasem prokuratorzy z Dębicy już postawili mu nowe zarzuty. Dotyczą one wprowadzenia do obrotu 4694 emblematów do samochodów różnych marek i uczynienia sobie z tej działalności stałego źródła dochodu.

- Podobne oskarżenia kierowane są też pod adresem koleżanki 37-latka - dodaje prokurator Jacek Żak.

(pk)

Mapa zagrożeń już działa

Zaznacz, gdzie piją albo biją

Chcesz przekazać informacje o zagrożeniach, występujących w okolicy - skorzystaj z Interaktywnej Mapy Zagrożeń Bezpieczeństwa, która jest już dostępna na stronie internetowej podkarpackiej policji.

Korzystanie z aplikacji jest dość proste, zaprojektowane tak, aby każdy mógł się nią posługiwać. By zgłosić zagrożenie, należy wejść na stronę internetową komendy wojewódzkiej, a następnie powiatowej. Po kliknięciu na odpowiednią zakładkę wyskakuje nam mapa Polski. Wystarczy ją przybliżyć, odnaleźć interesującą nas miejscowość, czy ulicę i zaznaczyć, jakiego rodzaju niebezpieczeństwo tam występuje. W razie potrzeby można skorzystać z instrukcji obsługi.

Można zgłaszać m.in. takie zagrożenia jak: zakłócanie ciszy nocnej, spożywanie alkoholu w miejscach publicznych, przekraczanie dopuszczalnej prędkości czy złą organizację ruchu drogowego.

Niektóre takie miejsca zostały już oznaczone na mapie powiatu dębickiego. Zostały naniesione po konsultacjach społecznych, przeprowadzonych z mieszkańcami. Zgłoszenia wciąż będą przyjmowane.

- Każdy sygnał dotyczący danego miejsca, które jest zagrożone przestępczością, będzie przez nas weryfikowany, a internauta będzie powiadamiany o sposobie rozwiązania problemu. Jeśli informacje się potwierdzą, zostaną wprowadzone na mapę – mówi mł. asp. Jacek Bator, oficer prasowy Komendy Powiatowej Policji w Dębicy.

Jednocześnie wyjaśnia, że zgłoszenia w ramach mapy nie zastępują potrzeby pilnej interwencji policji. W tego typu przypadkach należy korzystać z numerów alarmowych 112 lub 997.

(akr)

Potrącenie 15-latki

Z poważnymi obrażeniami ciała do szpitala w Rzeszowie przewieziona została 15-latka, potrącona w Brzeźnicy na przejściu dla pieszych.

Do wypadku doszło w ubiegły piątek o godz. 14:55. Z dotychczasowych ustaleń policji wynika, że dziewczynka wysiadła na przystanku z jednego autobusu, a na przejściu dla pieszych została potrącona przez inny.

- Doznała poważnych obrażeń ciała, w tym urazu głowy - mówi mł. asp. Jacek Bator, oficer prasowy Komendy Powiatowej Policji w Dębicy.

Za kierownicą pojazdu marki autosan siedział 61-letni mężczyzna. Policja zbadała go alkomatem. Był trzeźwy. Na razie nie wiadomo, jakie były przyczyny zdarzenia. Wyjaśni to dopiero śledztwo.

- Są świadkowie, którzy zostaną przesłuchani - zauważa Jacek Bator.

Biegły sprawdzi też stan techniczny autobusu.

- Pojazd został już zabezpieczony do badania - dodaje mł. asp. Jacek Bator.

(akr)

Ranny został kierowca opla

Do groźnie wyglądającego wypadku doszło w Pilźnie. Zderzyły sie dwa auta, iveco daily i opel corsa. Jedna osoba trafiła do szpitala.

Policja ustaliła na razie, że kierowca iveco, 36-letni mieszkaniec Pustyni, jechał ulicą Paderewskiego w kierunku Legionów.

- Wjeżdżając na Legionów nie ustąpił pierwszeństwa przejazdu kierowcy z opla - wyjaśnia mł. asp. Jacek Bator, oficer prasowy Komendy Powiatowej Policji w Dębicy.

Na skutek zderzenia ranny został kierowca opla, 23-letni mieszkaniec Sufczyna w województwie małopolskim. Karetka pogotowia zabrała go do szpitala w Dębicy.

Stróże prawa wyjaśniają teraz szczegóły i okoliczności zdarzenia.

- Wiemy, że obaj kierowcy byli trzeźwi - zaznacza mł. asp. Jacek Bator.

Policja apeluje o zachowanie ostrożności i stosowanie się do przepisów. Chwila nieuwagi może doprowadzić do tragicznych w skutkach zdarzeń.

(akr)

29-latek szukany listem gończym

Prokuratura Okręgowa w Rzeszowie poszukuje Piotra Pietruszewskiego, 29-letniego mieszkańca Dębicy, podejrzewanego o udział w zorganizowanej grupie przestępczej.

Prokuratura zarzuca mu, że w okresie od sierpnia 2012 roku do 5 marca 2013 roku w Dębicy i innych miejscach na terenie województwa podkarpackiego, działając wspólnie i w porozumieniu z innymi ustalonymi osobami, brał udział w zorganizowanej grupie przestępczej. Jej celem było popełnianie przestępstw, polegających na wprowadzaniu do obrotu i uczestnictwie w obrocie znacznych ilości środków odurzających i substancji psychotropowych oraz udzielanie ich w celu osiągnięcia korzyści majątkowej. 29-latek poszukiwany jest na podstawie listu gończego.

Osoby, które znają miejsce pobytu poszukiwanego lub mają informacje, które mogłyby się przyczynić do jego zatrzymania, proszone są o kontakt z policjantami Wydziału Kryminalnego Komendy Powiatowej Policji w Dębicy, pod numerem telefonu 14 670 63 22, albo z dyżurnym komendy tel. 14 670 63 10 lub 997.

(ip)

Sąd zobowiązał go do leczenia agresji

51-letni przedsiębiorca z powiatu dębickiego został zobowiązany przez Sąd Rejonowy w Dębicy do poddania się terapii odwykowej i leczenia agresji.

Komenda Powiatowa Policji w Dębicy ponad rok temu po raz pierwszy wszczęła postępowanie w sprawie fizycznego i psychicznego znęcania się biznesmena nad żoną. Argumenty były takie: mężczyzna będąc pod wpływem alkoholu wszczynał awantury, w trakcie których kopał kobietę i groził pozbawieniem życia.

Ciążyły na nim także zarzuty kierowania gróźb karalnych wobec znajomego żony, grożenie mu pozbawieniem życia, używanie wobec niego słów obelżywych i naruszenie jego nietykalności cielesnej. 51-latek odpowiadał przed sądem także za podobne czyny w stosunku do swojej żony.

- W tej sprawie zawarte zostało porozumienie. Postępowanie zostało warunkowo umorzone na okres próby wynoszący dwa lata - mówi sędzia Artur Mielecki, wiceprezes Sądu Rejonowego w Dębicy.

Biznesmen ma zapłacić 4000 zł nawiązki swojej żonie i 9000 zł jej znajomemu.

(leg)

eprasa.pl b92ec7bd8d

Kierowca nie wie, jak to się stało

Wjechał na pasach w matkę i córkę

Kierowca renaulta clio, który na przejściu dla pieszych potrącił dwie kobiety, twierdzi, że ich nie zauważył. Nie wie jednak dlaczego.

Był czwartek, przed godziną 10:00, kiedy dwie kobiety przechodziły przez przejście dla pieszych w Dębicy, na ul. 1 Maja, na wysokości Stomilanki.

- Zdążyły pokonać trzy czwarte pasów, były bliskie wejścia na chodnik - mówi mł. asp. Jacek Bator, oficer prasowy Komendy Powiatowej Policji w Dębicy.

Jadący od wiaduktu biały renault wjechał w 55-latkę i 30-latkę, matkę i córkę, które szły w kierunku Firmy Oponiarskiej. Obie kobiety doznały potłuczeń i złamań. Z ustaleń policji wynika, że starsza z nich doznała poważniejszych obrażeń i ze szpitala w Dębicy została przetransportowana do Rzeszowa.

Kierowca samochodu, 32-letni mieszkaniec województwa śląskiego, był trzeźwy. Dlaczego nie zatrzymał się przed przejściem?

- Podczas przesłuchania powiedział, że nie zauważył tych kobiet, ale nie potrafił wyjaśnić, jak to się stało. Będziemy go jeszcze słuchać - mówi Jacek Bator.

Ważne w sprawie będą też zeznania samych poszkodowanych. Będą je mogły złożyć dopiero wtedy, gdy pozwoli na to stan ich zdrowia.

Zdaniem Jacka Batora, przyczyn wypadku może być wiele. Nie jest wykluczone, że kierowcę oślepiło słońce.

- O tej porze roku trzeba zachować szczególną ostrożność, bo słońce świeci niżej. Na szybie mogą powstawać refleksy, które dezorientują kierowcę - ostrzega policjant.

Na przedniej szybie renaulta widać pęknięcie, które wskazuje na to, że jedna z kobiet odbiła się od niej i upadła. Obie poszkodowane są w szpitalu.

To nie jedyne takie zdarzenie, do którego doszło na pasach koło TC Dębica. W 2014 roku został tu śmiertelnie potrącony 75-letni mężczyzna. Niedługo po tym pracownicy Firmy Oponiarskiej wyszli z inicjatywą montażu progów zwalniających. Pomysł nie doszedł jednak do skutku.

Teraz policjanci zastanawiają się nad dodatkowym oznakowaniem przejścia.

- Rozmawialiśmy wczoraj, czy nie byłoby dobrze zamontować tam świateł pulsacyjnych i dodatkowo szykan, które uniemożliwiłyby pieszym wchodzenie na przejście po skosie - mówi kom. Robert Kras, specjalista Wydziału Ruchu Drogowego KPP.

Dodaje, że wciąż odstajemy od krajów Europy Zachodniej, gdzie kierowca ma obowiązek zatrzymać się już wtedy, gdy pieszy zbliża się do przejścia, a nie tylko wówczas, gdy już na nim jest.

Agnieszka Kruszyńska-Idzior

Do wzięcia będzie 20 milionów euro

Na przełomie listopada i grudnia Urząd Marszałkowski w Rzeszowie przyjmował będzie wnioski od gmin na dofinansowanie inwestycji wodno-kanalizacyjnych. Z unijnej dotacji skorzystać zamierzają cztery gminy z powiatu dębickiego. Do podziału będzie ponad 20 milionów euro.

O dofinansowanie mogą się starać małe gminy. Teren, na którym mają być budowane sieci, nie może należeć do tzw. aglomeracji. Chodzi o to, by szansę na podpięcie się do rurociągu mieli mieszkańcy, których domy rozproszone są poza centrum miejscowości

Burmistrz Brzostku Wojciech Staniszewski będzie potrzebował 4,5 mln zł na dokończenie kanalizacji w miasteczku. Przy okazji kolektor zbudowany zostanie także w części Kleci i Bukowej. Po uruchomieniu tej nitki i wpięciu jej do oczyszczalni ścieków w Kleciach, osiągnie ona pełną wydajność.

- Z budową moglibyśmy ruszyć najwcześniej w 2018 roku - mówi burmistrz Staniszewski.

Gmina Czarna zamierza się starać o pieniądze na rozbudowę ujęcia wodnego w Żdżarach. Wójt Józef Chudy podkreśla, że ma już gotowy projekt i dokumentację na to zadanie. Inwestycja może kosztować ok. 400 tys. zł.

Wicewójt Marek Mikrut zapewnia, że gmina Dębica też złoży wniosek. Pieniądze przydadzą się na krótkie brakujące odcinki kanalizacji w Stasiówce i Stobiernej.

Na ogłoszenie konkursu czekają w Urzędzie Gminy w Żyrakowie. W zależności od jego warunków wniosek może zostać złożony np. na kanalizację Straszęcina koło ośrodka Borowiec, Żyrakowa Kolonii, czy też części Korzeniowa. Nie wykluczona jest również budowa wodociągu w Nagoszynie.

Pilzno chce zrealizować większy projekt, dotyczący samego miasta, więc o pieniądze z tego rozdania starać się nie będzie. Jodłowa ma gotową dokumentację na centrum miejscowości, co w tym programie wyklucza jej udział.

JAG

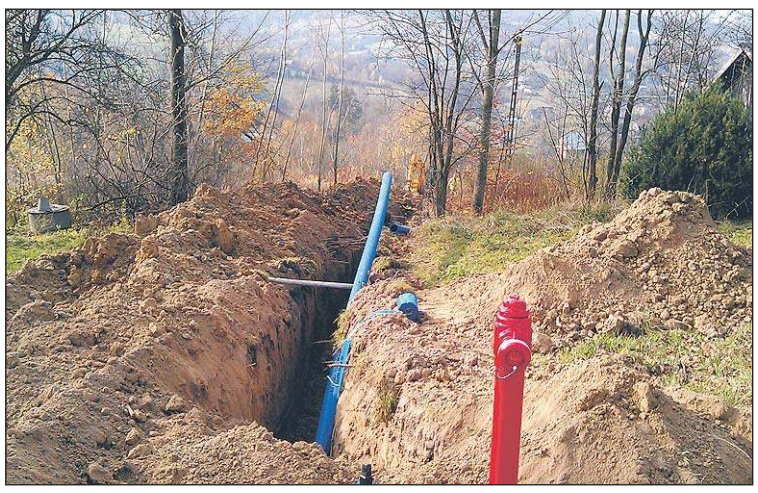

Gminie Dębica dofinansowanie przydałoby się na wykonanie brakujących odcinków kanalizacji w Stasiówce i Stobiernej. (fot. archiwum)

Rak piersi zbiera żniwo, ale można się przed nim chronić

- Gdy zaczynaliśmy organizować konferencje, ten rząd zapełniony był amazonkami. Dziś niektóre krzesła są puste – powiedział Bogusław Gawlik, specjalista ginekologii i położnictwa oraz ginekologii onkologicznej podczas konferencji zorganizowanej przez Stowarzyszenie Ruch Kobiet do Walki z Rakiem Piersi Europa Donna Dębica.

Bogusław Gawlik chciał w ten sposób zwrócić uwagę na to, jak niebezpieczne są nowotwory piersi. Dlatego zachęcał nie tylko do samobadania, ale przede wszystkim wizyt u lekarza.

- Proście o wykonanie badań diagnostycznych swoich ginekologów, bez względu na to, ile macie lat, czy 19 czy 25 – zwracał się do uczestniczek spotkania.

Anna Mazur, prezes Europa Donna zaznaczyła, że gdyby każda kobieta poddawała się im regularnie, umieralność spadłaby o połowę. Kobiety, u których wykryte zostały jakieś zmiany, mogą poddawać się biopsji piersi. Takie badanie wykonywane jest raz w miesiącu w szpitalu w Dębicy. Najbliższy termin to 18 października. W tej sprawie można dzwonić pod numer telefonu 14 68 08 364.

Małgorzata Bokota, wiceprezes zarządu Europa Donna (pierwsza z lewej) mówiła o tym, jak żyć, by chronić się przed zachorowaniem na raka. Obok niej Bogusław Gawlik, Anna Mazur.

Bogusław Gawlik poruszył temat nie tylko nowotworów piersi. Mówił też o raku szyjki macicy i wirusie HPV, który często odgrywa kluczową rolę w powstawaniu raka szyjki macicy. Zachęcał do szczepień, które zmniejszają ryzyko zachorowania o około 70 procent.

- Zamiast kupić kolejny laptop za 1400 złotych, lepiej wydać na szczepionkę, bo tyle właśnie kosztuje – dodał lekarz.

Przypomniał też o działającej w szpitalu Poradni Onkologicznej.

(akr)

Miasto przebuduje ul. Gawrzyłowską

Droga będzie z kostki

Już nie po błocie, ale po betonowej kostce jeździć będą mieszkańcy południowej części ulicy Gawrzyłowskiej. Miasto ogłosiło właśnie przetarg na przebudowę tego odcinka, łączącego ul. Tetmajera z Wielopolską.

Wybór kostki, a nie asfaltu, jak twierdzi Robert Sieradzki, naczelnik Wydziału Infrastruktury Miejskiej, nie jest przypadkowy, a wynika z ukształtowania terenu.

- Większość gospodarstw leży powyżej drogi i na nią trafiać będzie spływająca z nich woda. A kostka, w odróżnieniu od asfaltu, pozwoli na jej wsiąkanie - tłumaczy.

Wykonawca przebudowy, wybrany w wyniku przetargu, będzie miał również za zadanie budowę poboczy i kanalizacji deszczowej. Jeśli pogoda pozwoli prace zakończą się jeszcze w tym roku.

tra

Reklama

eprasa.pl b92ec7bd8d

Trzy pytania do ... **Józefa Lacha,**

prezesa Stowarzyszenia Pomocy Osobom Uzależnionym i Ich Rodzinom Jutrzenka.

DDA są wśród nas. Chcemy im pomóc

Chce pan stworzyć grupę DDA. W jakim celu i dla kogo?

– Dorosłe Dzieci Alkoholików (DDA) to ludzie, którzy wychowali się w rodzinach nadużywających alkoholu. Wszędzie tam, gdzie jest jedna osoba uzależniona, pozostałe są współuzależnione. Każdy, kto żył w takiej rodzinie, jest narażony na silny stres. Przeżywają go wszyscy członkowie rodziny. I oni wszyscy potrzebują pomocy, po to, by móc odzyskać równowagę psychiczną, czy utracone zdrowie. Często zdarza się, że takie osoby czują gniew wobec bliskiego, który jest alkoholikiem. Zdarza się, że gdy umrze np. ojciec, który pił, jego syn idzie na pogrzeb z poczuciem dużej złości, a później nie idzie nawet zapalić na jego grobie znicza. Tacy ludzie czasem nie zdają sobie sprawy, że człowiek uzależniony jest chory. Zwykle on sam nie ma poczucia, że jest alkoholikiem, że ma jakieś problemy w pracy czy rodzinie. Chcemy wspierać bliskich takich ludzi, żeby mogli poradzić sobie z tą sytuacją, przede wszystkim, by mogli uwolnić się od poczucia krzywdy, winy, wstydu, pogodzili się z przeszłością, zbudowali fundamenty poczucia własnej wartości i akceptacji siebie takimi, jakimi są.

Czy jest zapotrzebowanie w naszym środowisku ma utworzenie takiej grupy wsparcia?

– Oczywiście, że tak. Dlatego zabiegam o to od dawna. Do naszego stowarzyszenia przychodzi wielu uzależnionych nie tylko od alkoholu, także od hazardu, internetu, narkotyków i papierosów. Pomocy potrzebują nie tylko oni sami, ale także ich rodziny.

Od czego uzależnione jest powstanie DDA?

– Brakuje nam pieniędzy. Podliczyłem wszystko i wyszło, że na prowadzenie takiej grupy przez rok potrzeba nam 14.400 zł. Mamy dwóch specjalistów, którzy podjęliby się prowadzenia terapii. Byłaby ona organizowana zarówno zbiorowo, jak i indywidualnie, bo nie wszyscy są w stanie otworzyć się i rozmawiać o swoich problemach w towarzystwie innych. Staramy się o fundusze w Urzędzie Miejskim. Liczymy, że władze miasta będą przychylnie nastawione do naszego pomysłu i uda nam się rozpocząć zajęcia. Potrzeby są naprawdę duże.

(akr)

Wolontariusze prawie w komplecie

Dobiega końca nabór wolontariuszy do akcji Drużyna Dębickich Serc, organizowanej przez Hufiec Związku Harcerstwa Polskiego w Dębicy.

Dzięki tej akcji do najbardziej potrzebujących mieszkańców miasta trafi pomoc. Będzie to druga edycja. I jak się okazuje, w przeciwieństwie do poprzedniego roku, Drużyna Dębickich Serc będzie jedyną taką akcją w powiecie dębickim. Wcześniej organizowana była także Szlachetna Paczka, ale w tym roku się nie odbędzie.

- Hufiec ZHP Dębica ma duże doświadczenie w prowadzeniu akcji charytatywnych, czy to współorganizując duże ogólnopolskie projekty, jak i lokalne inicjatywy – mówi hm. Mateusz Cebula, komendant hufca.

W 2015 r. hufiec zaangażował 25 wolontariuszy, którzy odwiedzili 50 rodzin oraz osoby samotne. W sumie było to 150 osób. Wsparcia o wartości ok. 50 tys. złotych udzieliło wielu darczyńców, zarówno pojedynczych osób, grup znajomych, przedsiębiorców, jak i szkół.

- Wierzymy, że i w tym roku znajdą się osoby, które po raz kolejny pokażą, że w Dębicy jest wiele otwartych serc - mówi Mateusz Cebula.

Początkiem października zakończy się nabór wolontariuszy. Jest ich obecnie dwudziestu, ma być o dziesięciu więcej. Może nim być osoba, która ukończyła 16 lat. Chętni mogą wypełniać formularz zgłoszeniowy na stronie www.debica.zhp.pl. Przyjmowane są również informacje o osobach potrzebujących. Te przesyłać można na adres debica@zhp.pl.

rar

One ciągle czekają na naszą pomoc. Nie zwlekajmy!

Oliwka ma 2 latka, Dorota ma ich 33, a Zuzanna 28. Wszystkie łączy to, że zmagają się z ciężkimi chorobami. Możemy im pomóc.

Oliwka z Podlesia cierpi na rdzeniowy zanik mięśni. By jej pomóc można zbierać nakrętki. Przyjmujemy je w redakcji Obserwatora, a następnie przekazujemy strażakom z OSP w Chotowej, którzy prowadzą zbiórkę. Można także wpłacać pieniądze: **Fundacja Zdążyć z Pomocą, Bank BPH S.A. 15 1060 0076 0000 3310 0018 2615, tytułem: 28244 Głowacz Oliwia darowizna na pomoc i ochronę zdrowia.**

Z dystrofią zmaga się też Dorota Bochniewicz z Dębicy. Potrzebuje 160 tys. zł na leczenie komórkami macierzystymi. Pieniądze można przelać wchodząc na stronę **siepomaga.pl/dorotabochniewicz** lub na konto **Fundacji SiePomaga, ul. 27 grudnia 9A/14, 61-737 Poznań, Bank BPH: 65 1060 0076 0000 3380 0013 1425, tytułem: 4757 Dorota Bochniewicz darowizna. Przelewy zagraniczne: IBAN: PL SWIFT: BPHKPLPK**.

Zuzanna Górka z Lipin walczy z pląsawicą Huntingtona. Jej marzeniem jest zobaczyć, jak dorasta córka. Na wszczepienie stymulatora do mózgu potrzebuje 63 tys. zł. Pieniądze można przelewać na **Polskie Stowarzyszenie Choroby Huntingtona, ul. Rękodzielnicza 17, 02-267 Warszawa, nr konta: 46 2490 0005 0000 4600 8805 1930, tytułem: darowizna dla Zuzanna Górka.**

rar

Zuzanna Górka z Lipin wraz z sześcioletnią córką Kingą.

Drzewa nie wytną, tylko przytną

Zabytkowy dąb, rosnący w Dębicy przy ulicy Piaski, z którego odpadają grube konary, nie zostanie wycięty.

Z opinii dendrologa wynika, że dąb szypułkowy o obwodzie 475 cm, uznany w 1987 roku za pomnik przyrody, jest w stanie zdrowotnym dobrym. Łamiące się konary, zdaniem specjalisty, świadczą o nadmiernym rozroście korony drzewa. To stwarza konieczność przeprowadzania zabiegów pielęgnacyjnych i konserwacyjnych, w tym m.in. wykonania cięć. Radni miejscy podjęli uchwałę, zezwalającą na takie prace.

(akr)

Dąb rośnie przy ul. Piaski.

Reklama

Sonda Obserwatora i portalu www.debica24.eu

Czy Edward Brzostowski słusznie odmówił przyjęcia tytułu Zasłużony dla Powiatu Dębickiego?

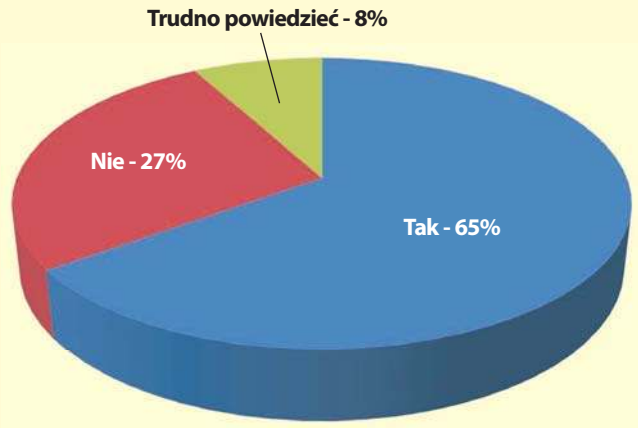

W tym tygodniu prosimy o odpowiedź na pytanie:

Jak przyrządzone grzyby lubisz najbardziej?

Marynowane
Smażone
Zupę grzybową
Pierogi z grzybami

Głosuj na stronie: www.debica24.eu

Głosowanie trwa do poniedziałku 10 października br., do godz. 12:00.

eprasa.pl b92ec7bd8d

Jesienne żniwa rozpoczęły się na dobre

Z tej dyni zupy nie będzie, czyli co w ogródkach i lesie rośnie

Choć warzywa i grzyby giganty pojawiają się każdej jesieni, to takiego ich wysypu, jak w tym roku, dawno nie było. Teresa Bieniasz w ogródku wyhodowała olbrzymią dynię, a Bogumiła Fedeli doczekała się na dużych rozmiarów cukinię. Blisko kilogramowe grzyby w pobliżu kościoła w Progrodziu znalazł zaś Feliks Barnaś. A że początek października zapowiada się piękny, pewnie nie będą to ostatnie okazy znalezione przez grzybiarzy.

Agnieszka Kruszyńska-Idzior
Grzegorz Król, Janusz Grajcar

To pierwsze dynie wyhodowane przez Teresę Bieniasz ze Straszęcina. Tej największej nie jest w stanie udźwignąć.

Z dyni będzie bałwan

Teresa Bieniasz ze Straszęcina zdecydowała się zasiać nasiona dyni pierwszy raz w życiu. Nie spodziewała się, że uda się jej wyhodować tak duże warzywo.

- Nie jestem go w stanie podnieść. Nie mam nawet pojęcia, ile może ważyć – zastanawia się kobieta.

Dynia ma 140 cm w obwodzie. Kobieta co roku wysiewa w polu ogórki 1 maja i tego samego dnia zasiała też dynię. Nasiona kupiła w miejscowym sklepie.

- Zostało mi na polu trochę wolnego miejsca, pomyślałam, że zasieję dynię. Ma duże liście to zasłoni wolne przestrzenie – opowiada kobieta.

Dynia rosła na piasku, gdzie zwykle jest sucho i gdzie do tej pory nic innego nie chciało urosnąć.

- Ani jej nie podlewałam, ani niczym nie dożywiałam. Kompletnie się nią nie interesowałam. Pewnego dnia patrzę, a tu taki olbrzym – opowiada pani Teresa.

Była tak duża już od miesiąca. Trzeba ją było zerwać tydzień temu, bo zaczął się do niej dobierać jakiś gryzoń. Syn pani Teresy przywiózł ją na podwórko na taczkach, bo w rękach się nie dało. Kobieta już wie, jak wykorzysta dynię.

- Mam ją zamiar trochę okroić, wyciągnąć miąższ i zostawić na zimę. Jak nie będzie śniegu, to będzie taki bałwan – śmieje się mieszkanka Straszęcina.

Miąższ z warzywa najpewniej wyrzuci. Konfitur z niego nie będzie, bo w domowej spiżarni jest już ich całe mnóstwo.

- Zabrakło nawet słoików, zresztą nie będę robiła następnej półki – dorzuca.

Zupy z dyni też nie będzie, bo gospodyni nigdy jej nie jadła i trudno jej się do takiej potrawy przekonać. Ale pestek na pewno nie wyrzuci.

- Już zamówiły moje synowe – dodaje.

Teresa Bieniasz w przyszłym roku też planuje zasiać dynię.

- Może uda się wyhodować jeszcze większą, jak ochronię ją włókniną – dodaje.

Przyznaje, że na początku niewiele wiedzieli o uprawie drzew, krzewów i warzyw. Wszystkiego musieli się powoli nauczyć.

- Przyszli nam z pomocą sąsiedzi z ROD Relaks: pan Władysław i pan Damian, którym bardzo za pomoc dziękujemy - mówi Bogumiła Fedeli.

Cukinię posiali po raz drugi i takiego giganta się nie spodziewali. Jedna z zebranych ma bowiem 60 cm długości - to cukinia Romana. Kobieta twierdzi, że posadzona została w odpowiednio przygotowanej ziemi, a i ziarna była specjalnie przez nią przygotowane. Jak - tego nie chce zdradzić. Dodaje tylko, że grządkę okryła wikliną.

Cukinia Romana na 60 cm

Bogumiła Fedeli działkę w Dębicy ma od dwóch lat. Zajmuje się nią z mężem Sandrem, którego poznała podczas pobytu we Włoszech.

Teraz warzywem podzieli się z siostrzenicą i sąsiadką z bloku, która bardzo lubi leczo. Ona sama też zrobi to danie, a część przeznaczy na grilla i kotlety.

Jako przysmak Bogumiła Fedeli poleca jednak kwiat cukinii nadziewany mozzarellą i słonymi sardelami (sardynkami). Po umieszczeniu w kwiecie nadzienia zawija go, panieruje w jajku i mące, a potem wrzuca na patelnię na gorący olej. Po wyłożeniu na talerz pozwala, by nadmiar tłuszczu wsiąkł w papierowy ręcznik, skrapia też wodą, by potrawa nie była zbyt chrupiąca.

Feliks Barnaś nigdy wcześniej nie znalazł tak dużych grzybów.

Takich jeszcze nie znalazł

Dwa prawdziwki, każdy ważący blisko kilogram znalazł Feliks Barnaś z Podgrodzia. Jeden ważył 87 dag, drugi 83 dag. Tak dużych okazów nie zebrał nigdy wcześniej.

- Rosły w Podgrodziu za kościołem - wyjaśnia mężczyzna.

Najchętniej jednak na poszukiwanie grzybów wybiera okolice Gębiczyny i Gołęczyny. To tam znajduje najwięcej swoich ulubionych. A zbiera tylko trzy gatunki: prawdziwki, kozaki i podgrzybki.

- W tym roku byłem na grzybach dopiero pięć razy, niestety nie mam zbyt dużo wolnego czasu - wyjaśnia Feliks Barnaś.

Pracuje w Firmie Oponiarskiej. 1 września rozpoczął pięćdziesiąty rok pracy w największym w powiecie zakładzie. Do tego gra na organach w kościele. Jeśli wszystko pójdzie zgodnie z planem, to w przyszłym roku przejdzie na emeryturę, a wtedy - jak wyjaśnia - będzie miał zdecydowanie więcej czasu na poszukiwania leśnych przysmaków.

Jeśli dopisze mu szczęście, jak niedawno, to długo nie będzie musiał chodzić. Dwa blisko kilogramowe grzyby wystarczą, by przygotować z nich obiad.

redakcja@ol.com.pl

Ta 60-centymetrowa cukinia wyrosła na grządce Bogumiły Fedeli w Dębicy.

Reklama

eprasa.pl b92ec7bd8d

INFORMATOR MIEJSKI

POMOC
Telefon Zaufania Arka – 14 681 81 41, czynny codziennie w godz. 17-19 z wyjątkiem niedziel i świąt.
Miejski Ośrodek Pomocy Społecznej, ul. Akademicka 12, tel. 14 681 35 91.
Powiatowe Centrum Pomocy Rodzinie, Dębica, Parkowa 28, tel. 14 680 31 48.
Ośrodek Interwencji Kryzysowej, tel. 14 670 33 42.
Klub Abstynenta „Jutrzenka", ul. Raczyńskich 7, tel. 14 682 16 69, pon.-pt. 16,00-18.00
Caritas Diecezji Tarnowskiej, ul. Św. Jadwigi 1, tel. 14 682 73 51.
Środowiskowy Dom Samopomocy, ul. Mościckiego 26, tel. 14 670 20 51.
Biuro Porad Obywatelskich SOPC ul. Sienkiewicza 1 p. 15, tel. 14 682 72 19, czynne poniedziałek 12-16, środa 10-14.

STAROSTWO POWIATOWE
ul. Parkowa 28, tel. 14 680 31 00, fax 14 680 31 36
Wydział Komunikacji, Parkowa 28; rejestracja pojazdów – 14 680 31 40, prawo jazdy – 14 680 31 38.
Wydział Ewidencji i Kartografii, ul. Parkowa 28; ewidencja gruntów – 14 680 31 53, dokumentacja geodezyjna – 14 680 31 47.

URZĄD MIEJSKI
ul. Ratuszowa, tel. 14 682 32 32, 14 683 81 00;
sekretariat burmistrza – 14 683 81 60;
ewidencja ludności – 14 683 82 26;
dowody osobiste – 14 683 82 77;
Wydział Przedsiębiorczości – 14 683 81 46;
Biuro Rady Miejskiej – 14 683 81 52.

INNE URZĘDY I INSTYTUCJE
Agencja Restrukturyzacji i Modernizacji Rolnictwa, ul. Kolejowa 36, tel. 14 676 60 11.
Biuro Poselskie Zdzisława Gawlika - Platforma Obywatelska, ul. Kolejowa 28, tel. 14 687 62 90
Biuro Poselskie Jana Warzechy – Prawo i Sprawiedliwość, ul. Kolejowa 28, tel. 14 683 38 33.
Powiatowa Stacja Sanitarno-Epidemiologiczna, ul. Parkowa 2, tel. 14 680 93 70.
Powiatowy Lekarz Weterynarii, ul. Kosynierów Racławickich 16, tel. 14 681 82 42.
Powiatowy Rzecznik Konsumentów, ul. Parkowa 28, tel. 14 680 31 27.
Powiatowy Urząd Pracy, ul. Cmentarna 20, tel. 14 681 08 80.
Urząd Celny, oddział w Dębicy, ul. Rzeszowska 133, tel. 14 670 47 89.
Urząd Skarbowy, ul. Kolejowa 21, tel. 14 680 51 36.
Urząd Stanu Cywilnego, ul Ratuszowa, tel. 14 683 82 64.

PAŃSTWOWA STRAŻ POŻARNA
Komenda Powiatowa PSP, ul. Poddęby, tel. 14 681 28 56, alarm. 998.

POGOTOWIA
Energetyczne: 14 670 40 21, alarm. 991;
Gazowe: 14 670 32 51, alarm. 992;
Wod-Kan: 14 670 26 96.

INFORMACJA
PKP – 19 757 dla abonentów TP SA
(42) lub (22) 19 436 dla innych
PKS – 14 683 39 74;
MKS – 14 682 08 99.

DOMY KULTURY
Śnieżka – Bojanowskiego 19, tel. 14 670 31 67;
Mors – Sportowa 28, tel. 14 681 42 01;
TC Dębica (Kosmos), ul. Lisa, tel. 14 680 02 25.

TAXI
osobowe Dębica – 14 670 31 92.
bagażowe Dębica – 14 670 30 13.

POMOC DROGOWA
Assistance 24 h – 14 677 91 99.

www.debica.pl

Ranking bogactwa samorządów

Gminy Czarna i Żyraków w pogoni za liderami

O prawie 7 procent w przeliczeniu na jednego mieszkańca wzrósł w ciągu roku dochód gminy Czarna. I choć wszystkie nasze samorządy mogą pochwalić się dodatnim wynikiem w tym względzie, to jeszcze tylko Żyraków zaliczył ponad 5-procentową zwyżkę. Obie gminy sąsiadują z sobą w rankingu opublikowanym przez czasopismo samorządowe Wspólnota.

Żyraków wśród gmin wiejskich zajmuje 1296. lokatę w Polsce i w porównaniu do poprzedniego zestawienia awansował o ponad 100 miejsc. Czarna znajduje się o oczko niżej, ale to ona może się pochwalić najwyższym skokiem w górę o ponad 150 miejsc. W ramce poniżej mapki można sprawdzić, w których latach te i inne nasze samorządy były sklasyfikowane najwyżej.

Twórcy rankingu zauważają, że w 2015 roku, który jest analizowany, dochody budżetowe samorządów wzrosły średnio o 2,5 proc. Można się więc cieszyć, że w powiecie dębickim tylko dwie gminy - Brzostek i Jodłowa - tej przeciętnej nie osiągnęły. Wzrost zanotowany przez nie jest dużo mniejszy.

Obie zaliczyły przez to spadek w zestawieniu przygotowanym przez Wspólnotę. Jodłowa o 65 pozycji w kategorii gmin wiejskich (ujęte 1563 gminy), a Brzostek o 58 w kategorii gmin miejsko-wiejskich (ujęte 582 gminy). Proporcjonalnie więc to renoma Brzostku ucierpiała bardziej.

Pomimo tego, że o 100 zł w przeliczeniu na mieszkańca wzrósł dochód miasta Dębicy, to i ono nie pokusiło się o awans w rankingu. Ze 107. miejsca spadło na 110.

Lokatę sprzed roku utrzymał za to powiat dębicki. Ze średnią 612 zł nadal znaleźć go można na 230. miejscu wśród 314 sklasyfikowanych. W poprzednim zestawieniu przeciętna na głowę w powiecie była niższa o 2,7 proc.

JAG

Najwyższe miejsca naszych gmin w rankingu bogactwa samorządów publikowanego przez Wspólnotę w historii. Miasta powiatowe: Dębica - 72 (rok 2012). Gminy miejsko-wiejskie: Pilzno - 171 (2009), Brzostek - 179 (2008). Gminy wiejskie: Dębica - 186 (2008), Czarna - 251 (2009), Jodłowa - 711 (2007), Żyraków - 817 (2005). Powiaty: dębicki - 161 (2007).

Starosta będzie interweniował u rektora uczelni

Szkoła specjalna nadal w powijakach

Wciąż nie ma ostatecznej decyzji, gdzie nową siedzibę będzie mieć Szkoła Specjalna. Opóźnia się sprawa przeniesienia jej do dawnych koszar.

Ten temat dyskutowany jest od początku rządów obecnej koalicji. Poprzedni starosta Władysław Bielawa zabiegał o przebudowę szkoły przy Matejki. Obecny - Andrzej Reguła, podjął decyzję o budowie nowej przy Kościuszki. Stworzona została nawet jej wizualizacja. Ale podjęcie kolejnych kroków nie jest możliwe, bo miastu wciąż nie udało się przejąć nieruchomości od Uniwersytetu Ekonomicznego.

Uczelnia miała zwrócić część terenu otrzymanego kiedyś pod kampus, a burmistrz Dębicy miał ją przekazać powiatowi. Starosta i burmistrz czekają, bo wciąż nie zatwierdził tego resort Skarbu Państwa.

- Wybieram się na spotkanie z rektorem uczelni do Krakowa, żeby zorientować się, czemu to idzie tak opornie - mówi starosta Andrzej Reguła.

Do podjęcia szybszych działań starostę mobilizują radni opozycji. Radny Piotr Chęciek dowiedział się z mediów, że Andrzej Reguła przymierza się do przeniesienia szkoły do internatu w Mechaniku.

- Czemu komisja oświaty nic o tym nie wie? - dopytywał na sesji.

Starosta odpowiedział, że jeśli będą konkretne ustalenia, to o nich poinformuje. Radnemu Chęćkowi nie podoba się również to, że w Szkole Specjalnej wciąż nie ma od dawna obiecywanej windy.

(akr)

Radny Piotr Chęciek wypomina włodarzom powiatu nie tylko opóźnienia w budowie nowej siedziby szkoły specjalnej, ale i brak windy w obecnej jej siedzibie. Mimo że ta obiecywana była od dawna.

eprasa.pl b92ec7bd8d

Na przystanku brakuje wiaty

Nie ma gdzie usiąść, ani uciec przed deszczem

Na przystanek przy ul. Głowackiego w Dębicy, z którego odjeżdżają busy i autobusy przewoźników Adria, J-System i Marcel, przychodzi kobieta w ciąży. Na kurs do Rzeszowa musi poczekać 15 minut. Nie ma gdzie usiąść, więc co jakiś czas przykuca. Na szczęście nie pada deszcz, gorzej będzie późną jesienią i zimą. No, chyba że władze miasta, które odpowiadają za to miejsce, zamontują wcześniej wiatę, pod którą będzie można się schronić.

Pasażerowie wsiadają tu do busów od ponad roku. Wcześniej samochody Adrii i Marcela odjeżdżały spod dworca kolejowego. Ludzie mogli więc poczekać na znajdującym się w pobliżu stanowisku MKS-u albo we wnęce dworca. Ta ostatnia, po przebudowie, została już zlikwidowana.

Kierowcy, którzy tamtędy przejeżdżali, skarżyli się, że przewoźnicy blokują im drogę wysadzając lub zabierając podróżnych. Dlatego jeszcze poprzednia ekipa rządząca Dębicą zadecydowała, że przystanek dla nich ulokuje nieco dalej, przy placu manewrowym PKS-u.

- No i teraz nie mamy ani gdzie spocząć, ani się schronić przed deszczem - mówi pan Adam, który korzysta z usług świadczonych przez firmę Adria na trasie Tarnobrzeg - Dębica.

Kobieta w ciąży cieszy się z tego, że busy w kierunku Rzeszowa odjeżdżają często i nie ma w nich tłoku. Przynajmniej w czasie podróży będzie mogła sobie wygodnie usiąść.

Pasażerowie dziwią się, że władze miasta nie pomyślały o choćby odrobinie komfortu dla nich. Wiaty z ławkami naprawdę by się tu przydały, bo z tego przystanku w dni robocze odjeżdża ponad 70 kursów dziennie. Tylko sam Marcel ma ich 40, do tego dochodzi 12 Adrii i ponad 20 obsługiwanych przez J-System, dowożących klientów m.in. do Czarnej, Wiewiórki i Zasowa.

Właściciel tej ostatniej firmy Paweł Dul zapewnia, że chciałby pomóc pasażerom, ale jego naciski na niewiele się zdadzą. To oni sami, jego zdaniem, swoimi żądaniami mogą osiągnąć znacznie więcej.

Jego busy zatrzymują się na kilkuset przystankach, przede wszystkim w województwie małopolskim, które obsługuje. Tam przy każdej zatoczce jest wiata. W powiecie dębickim na trasie, po której jeździ, schronienia dla podróżnych widział może przy kilku.

Burmistrz Dębicy Mariusz Szewczyk podkreśla, że przystanek naprzeciw Ogródka Jordanowskiego jest tymczasowym rozwiązaniem. Kiedy w mieście powstanie dworzec autobusowy z prawdziwego zdarzenia, wszyscy przewoźnicy będą mogli korzystać właśnie z niego. Nowa ustawa komunikacyjna nakazuje urządzenie takiego miejsca przesiadkowego do końca 2017 r.

Z tego powodu władze miasta nie chcą inwestować w coś, co wkrótce nie będzie już potrzebne. Burmistrz Szewczyk zapewnia jednak, że jeśli realizacja planów by się przeciągała, pomyśli nad zamówieniem wiaty. Gdyby nie dało się jej ustawić na chodniku, będzie rozmawiał z właścicielem PKS-u Gustawem Fediówem, by pozwolił to zrobić na jego terenie.

- Będziemy chcieli pomóc pasażerom - zapewnia Szewczyk.

Janusz Grajcar

Na przystanku przy placu manewrowym PKS-u podróżni chcą wiaty.

KRÓTKO

NIE MA CHĘTNYCH DO PRACY
Ani jedna osoba nie zgłosiła się do udziału w konkursie na audytora w Urzędzie Miejskim. Wśród wymagań były: wyższe wykształcenie, certyfikat i pozytywny wynik z egzaminu na audytora wewnętrznego zdany przed komisją powołaną przez ministra finansów lub uprawnienia biegłego rewidenta albo 2-letnia praktyka w zakresie audytu wewnętrznego.

PONAD POŁOWA UWAŻA, ŻE JEST BEZPIECZNIE
W Urzędzie Miejskim już po raz drugi zebrał się Miejski Zespół ds. Bezpieczeństwa Publicznego. Podczas spotkania zaprezentowane zostały wyniki ankiety dotyczącej poczucia bezpieczeństwa przez mieszkańców. 55% ankietowanych uważa, że Dębica jest miastem bezpiecznym. Najczęściej wskazywanymi miejscami niebezpiecznymi były: Osiedle Matejki, Osiedle Słoneczne, okolice stadionu Igloopol, a także Parku Stomilowskiego.

MŁODZI BĘDĄ EKO
Miasto otrzymało 42 tysiące zł na zadanie Bądź eko dzieckiem - edukacja ekologiczna najmłodszych dębiczan. Zadanie będzie realizowane w Szkole Podstawowej nr 9. Zakres przedsięwzięcia obejmuje m.in. wyposażenie sali lekcyjnej i ogródka przyszkolnego w projektor multimedialny, wizualizer, mikroskopy, lornetki, lupy, stanowiska do zajęć plastycznych, ogródek meteorologiczny.

Reklama

SIEĆ HANDLOWA JUBILATKA
OFERTA PROMOCYJNA OBOWIĄZUJE
04.10.2016 r. do 09.10.2016 r.
lub do wyczerpania zapasów

Łopatka wp. b/k 9,99 zł/kg
promocja ważna w dniach 07-09 października 2016 r.

Kiełbasa cygańska 9,99 zł/kg
DOBRA MARKA

Schab wędzony 16,99 zł/kg
DOBROWOLSCY

Ser żółty Edamski Gouda 14,99 zł/kg

Masło extra 3,99 zł/szt
200g

Sieć Handlowa Jubilatka informuje swoich Klientów, że w swojej ofercie posiadała i posiada tylko i wyłącznie drób niezawierający nastrzyku oraz innych środków chemicznych, które sztucznie zwiększałyby jego masę.

Piwo CARLSBERG Export puszka 4,8% 1,99 zł/szt
oferta handlowa
0,5L

PEPSI 2,79 zł/szt
1,5L

Napój Garden jabłko, pomarańcza, czarna porzeczka 2,79 zł/szt
2L

Napój Frugo różne rodzaje 0,99 zł/szt
250ml

Knorr Gorący Kubek różne rodzaje 0,99 zł/szt
12-15g

w wybranych sklepach sieci Jubilatka w sprzedaży zdrowa żywność i produkty ekologiczne
ECO

eprasa.pl b92ec7bd8d

W OLbiektywie...

Bernadetta Mardeusz uśmiech zawsze zabiera ze sobą. To nic nie kosztuje, więc uśmiecha się bez powodu. W pracy w Miejskim Przedszkolu nr 1 w Dębicy, gdzie wita dzieci i ich rodziców. Na biegowych trasach, które pokonuje od roku. Ma już za sobą maraton w Sztokholmie, gdzie na mecie pomyślała: Dałam radę. Wsparciem byli dla niej znajomi z klubu Maratończyk i Spartan Race Training. Uśmiech towarzyszy jej też podczas filmowania ślubów. Pierwszy piątek października to jej święto: Światowy Dzień Uśmiechu.

Listy, e-maile

Obserwator Lokalny; 39-200 Dębica; ul. Żeromskiego 10
e-mail: redakcja@ol.com.pl

Windy jak nowy samochód nakryty obrusem

Nie wiem, jak to nazwać - zapomnienie, obojętność, bezsilność, nieudolność, czy bezradność, brak odpowiedzialności w stosunku do obywateli Dębicy, jak i tych, którzy do naszego miasta dojeżdżają, takimi środkami lokomocji jak kolej.

Mamy wreszcie w Dębicy wyremontowany dworzec kolejowy, który powinien być pierwszą wizytówką miasta, dla tych, którzy codziennie są na nim, jak i tych, którzy tu przyjeżdżają. Najlepiej zrobić tak, jak to ktoś zrobił - na nowych zamontowanych windach umieścił napisy „Winda nieczynna". Jakiś czas temu te windy funkcjonowały, teraz od dłuższego czasu nie.

Sam mieszkam w Dębicy i mam trudności w chodzeniu po schodach, a ilu ludzi takich przewija się tu codziennie - jakoś nikogo to nie zraża i nie interesuje. Ludzie przyzwyczaili się do tego napisu. Sam byłem odpowiedzialny w pracy, gdzie windy funkcjonowały. Były awarie, ale służby techniczne niezwłocznie te awarie usuwały.

Po co projektować urządzenia, wydawać pieniądze na nie, kiedy to wszystko nie funkcjonuje. To tak, jakbym kupił samochód, nakrył go białym obrusem w garażu i nie jeździł tylko chodził pieszo. Mam nadzieję, że to ktoś przeczyta i sprawą się zainteresuje.

Józef Lach

Wyjaśnienie

Pragnę podziękować za opublikowanie w numerze z 24 września artykułu prezentującego sylwetkę mojego zmarłego Taty - Mariana Morawczyńskiego. W jego treść wkradły się drobne nieścisłości, dlatego proszę o ich sprostowanie.

Tato doktoryzował się nie na KUL-u, ale w Instytucie Studiów Literackich Polskiej Akademii Nauk. Zainteresowanie Adamem Mickiewiczem nie dotyczyło miłości Adama Mickiewicza, ale jego uczucia do Ewy Ankwicz. Pracował nad przedstawieniem wpływu tej znajomości na twórczość Adama Mickiewicza, a szczególnie na III część „Dziadów".(...) Tato odszedł nie 17, ale 16 września 2016 roku.

Z wyrazami szacunku
Rafał Morawczyński

Kolejna szansa końcem roku

Protest w sprawie ronda odrzucony

Starosta Andrzej Reguła składając w Urzędzie Marszałkowskim protest w sprawie odrzucenia wniosku dotyczącego m.in. budowy ronda w Pustyni miał wątpliwości czy przyniesie on jakikolwiek skutek. Jak się okazuje słusznie, bo Zarząd Województwa Podkarpackiego protest, podobnie jak wcześniej wniosek o dofinansowanie, odrzucił.

Skrzyżowanie w Pustyni należy do wyjątkowo niebezpiecznych.

Tomasz Leyko, rzecznik prasowy Urzędu Marszałkowskiego tłumaczy, że zarząd protestu nie uwzględnił, ponieważ nie miał ku temu podstaw. Ocena wniosku była prawidłowa i został on odrzucony ze względu na błędy.

- Na dokumentach brak było podpisów projektantów, dokumenty nie zostały opatrzone pieczęcią wnioskodawcy - wymienia.

Przede wszystkim jednak, jak twierdzi, wniosek został złożony na przebudowę drogi wojewódzkiej, natomiast konkurs zakładał budowę, przebudowę lub rozbudowę wyłącznie dróg lokalnych, gminnych i powiatowych.

Jako że starosta brał pod uwagę, że protest może zostać nieuwzględniony, to już końcem sierpnia zapowiadał ponowne złożenie wniosku.

- Pod koniec roku będziemy starać się o dofinansowanie w kolejnym rozdaniu RPO - deklarował Andrzej Reguła.

Tomasz Leyko przyznaje co prawda, że w związku z niewykorzystaniem wszystkich pieniędzy na dofinansowanie projektów z zakresu dróg lokalnych, planowane jest przeprowadzenie kolejnego konkursu. Do podziału będzie około 70 mln zł. Tyle tylko, że zakres możliwych do dofinansowania projektów będzie taki sam, jak poprzednio, czyli obejmował będzie wyłącznie drogi gminne lub powiatowe.

Tymczasem rondo miałoby powstać na skrzyżowaniu drogi wojewódzkiej z powiatową. Jakie więc szanse ma wniosek starostwa?

- Ale nasz wniosek dotyczył drogi powiatowej. I ten kolejny też będzie tej drogi dotyczył - zastrzega Jacek Drobot, dyrektor Zarządu Dróg Powiatowych.

Tłumaczy, że tylko jeden dokument, przygotowany przez Podkarpacki Zarząd Dróg Wojewódzkich, a będący załącznikiem do wniosku, nie odnosił się do powiatówki.

- Mieliśmy już spotkanie w tej sprawie, prowadziliśmy konsultacje z projektantami i wszystkie dokumenty będą poprawione tak, by tym razem wniosek nie został odrzucony - przekonuje.

Czy uda się je zdobyć pieniądze przekonamy się końcem roku. Bo że rondo jest tam konieczne, nie trzeba chyba nikogo przekonywać.

tra

Rozpędzonych aut nie widać zza muru

Sygnalizacja świetlna na skrzyżowaniu ul. Świętosława i Kosynierów Racławickich miała zwiększyć bezpieczeństwo korzystających z niego kierowców. I zwiększyła, tyle że nie wszystkich. Marta Skórska, mieszkanka ul. Świętosława, twierdzi, że obecnie ryzykuje w tym miejscu o wiele bardziej niż wtedy, gdy świateł nie było.

Kobieta mieszka w północnej części ulicy, od strony Kędzierza.

- Jeśli dojeżdżam do skrzyżowania od strony ul. Cmentarnej to jest super, bo staję na światłach i bez problemu przejeżdżam. Gorzej jeśli jadę ul. Kosynierów Racławickich od ronda na ul. Kościuszki - mówi.

Wtedy, mając zielone światło, musi dojechać do środka skrzyżowania, zatrzymać się i skręcić dopiero po przepuszczeniu jadących z naprzeciwka. Tyle tylko, że tych, z uwagi na wysoki mur przy jednej z posesji, nie widać.

- Wcześniej też ich nie było widać, ale kierowcy zwalniali przed skrzyżowaniem. Teraz, jak widzą z daleka, że mają zielone światło, to nawet nie ściągają nogi z gazu - tłumaczy Marta Skórska dodając, że w związku z tym skręt w stronę Kędzierza stał się o wiele bardziej niebezpieczny.

Jacek Drobot, dyrektor Zarządu Dróg Powiatowych przyznaje, że problem zna, bo jego pracownicy odbierali już podobne sygnały od kierowców. Na razie jednak nie ma pomysłu, jak go rozwiązać.

- Lewoskrętu nie ma tam gdzie zrobić, sygnalizacji bocznej, która pozwalałaby jechać tylko w lewo, też nie mamy - mówi.

Obiecuje jednak, że zorganizuje w tej sprawie spotkanie z pracownikami i wykonawcą przebudowy i wspólnie zastanowią się nad tym problemem.

- Nie może być przecież tak, żeby warta 120 tys. zł inwestycja nie spełniała swojej roli - kończy.

tra

Mur przy jednej z posesji skutecznie organiczna widoczność.

eprasa.pl b92ec7bd8d

Janusz Orepiuk: To jest sekta!

Odszedł ze zboru i chce namawiać do tego także innych

Przez blisko trzy dekady był w zborze Świadków Jehowy. Pełnił m.in. funkcję nadzorcy, co jest odpowiednikiem biskupa u katolików. Po latach postanowił odejść, gdyż jak twierdzi, zdał sobie sprawę z tego, że był okłamywany i manipulowany. Od tego czasu - jak przekonuje - zaczęły się problemy. Przez miesiąc telefon nie milkł, a starszyzna zboru dotarła nawet do jego córki we Wrocławiu. Janusz Orepiuk chce pomóc innym.

Mężczyzna nie wiedział, że za samodzielne myślenie, rozważanie i rozmawianie o tym, co jest zawarte w Biblii, będzie musiał stanąć przed komitetami sądowniczymi. Ale to był dopiero początek problemów.

Postanowiłem odejść,

Janusz Orepiuk do dzisiaj nie może zrozumieć, dlaczego przez prawie 30 lat dawał sobą manipulować. Bo uważa, że tak właśnie było. Wyjaśnia, że z początku on i inni bracia oraz siostry mieli całkowity zakaz korzystania z internetu. Potem mogli wchodzić na strony, ale tylko te, które nie mówiły źle o świadkach Jehowy. Gdy ktoś zapoznał się z treściami zakazanymi, to zostawał wykluczony.

Mimo, że był gorliwym wyznawcą, czuł, że coś jest nie tak. Małymi krokami zaczął szukać informacji, czytał Biblię katolicką. O swoich przemyśleniach chciał porozmawiać z braćmi ze zboru. I zaczął być traktowany, jako ten zły.

W jednej z gazet trafił na tekst mówiący o ukrywaniu przez świadków Jehowy pedofilii.

- Myślałem, że zwymiotuję. To był moment, kiedy podjąłem decyzję o odejściu, nie mogąc znieść hipokryzji. Cały czas mówili, że wszelkie negatywne informacje o zborze to kłamstwa, a ci, którzy je rozpowiadają, to źli ludzie, których czeka Armagedon - wyjaśnia.

Wysłał pismo do Starszych Zboru, w którym poinformował o powodach odejścia.

Córce zabronili kontaktów z ojcem

Przez miesiąc inni świadkowie mieli do niego wydzwaniać i zapraszać na rozmowy. Nie zgodził się na to.

Jego córka także jest świadkiem Jehowy. Wyjechała do Wrocławia, do pracy. Nadzorcy z Dębicy dzwonili do zboru na Dolnym Śląsku.

- Znaleźli ją we Wrocławiu. Wysłali do niej starszych, którzy zakazali jej kontaktować się ze mną - dodaje mężczyzna.

Janusz Orepiuk twierdzi, że miał dość kłamstw i manipulacji. Mówi, że odejść chce więcej osób, ale się boją.

Opisuje również sytuację, kiedy wyjechał do rodziny. Członkowie zboru zebrali się i zastanawiali, w jaki sposób dowiedzieć się, o czym Orepiuk rozmawiał z bliskimi i czy czasem nie wypowiadał się źle o świadkach.

W ich polskim oddziale biura Świadków Jehowy w Nadarzynie, gdzie znajduje się ich główna siedziba i działa rzecznik prasowy, nie dowiedziałem się wiele. Odesłano mnie do strony internetowej, z której wynika, że odejście ze zboru jest proste i wystarczy oświadczenie.

Takie jakie złożył Janusz Orepiuk. Ale to, jak przekonuje, za mało.

Grzegorz Król

1500 mieszkanców apeluje o budowę bieżni lekkoatletycznej! Podpisy zebrane w 3 dni

Trzy dni wystarczyły, by pod apelem do władz powiatu o budowę obiektu lekkoatletycznego podpisało się 1,5 tys. mieszkańców powiatu. Jest duża szansa, że nie trafi on w próżnię.

Z inicjatywą wyszli m.in. działacze Klubu Biegacza Maratończyk: Waldemar Puzio, Jolanta i Konrad Morawczyńscy, Dionizy Szczudło. Także miejski radny i aktywny biegacz Paweł Ochab. Ale odzew ze strony mieszkańców świadczy, że działają w interesie tysięcy ludzi. Co tylko potwierdza rosnącą popularność aktywnego wypoczynku.

- Zrobiliśmy kilka fajnych imprez, coraz więcej ludzi biega - mówi Waldemar Puzio, prezes KB Maratończyk.

- Każdy to zauważy, to nie to samo, co kilka lat temu, że ktoś biegał ukradkiem - dodaje Dionizy Szczudło:

Faktycznie, jadąc ulicami nie tylko Dębicy, ale niemal każdej miejscowości powiatu, trudno nie dostrzec biegaczy. Oni sami wiele robią dla rozwoju tej dyscypliny i jej promocji wśród amatorów. Dębicka Dziesiątka to bieg ceniony i coraz popularniejszy w regionie. Wiosną jest Bieg dla kobiet (i nie tylko), jest Dziasiątka w Pilźnie i po gminie Dębica. Niedawno odbył się pierwszy, górski Bieg Partyzant. Biegacze z Maratończyka, zainspirowani przez Dionizego Szczudło, wytyczyli i oznaczyli zieloną trasę po zboczach Łysej Góry na Wolicy.

Od prawej podpisy mieszkańców prezentują: Paweł Ochab, Waldemar Puzio, Konrad Morawczyński, Jolanta Morawczyńska i Dionizy Szczudło.

Cztery razy do roku odbywają się tam terenowe zawody, ale biegaczy spotkać na niej można codziennie.

A jeszcze częściej na ulicach i chodnikach. Tyle że to nie tylko mało bezpieczne, ale utrudnia też poruszanie się pieszym i kierowcom. Ale innych miejsc do biegania w Dębicy nie ma.

- Teraz bieżnie są takie, że jak się dziecko po niej przebiegnie, to go potem trudno doszorować - wyjaśnia Jolanta Morawczyńska, biegaczka i nauczycielka wychowania fizycznego.

Dlatego ona i inni aktywnie uprawiający ten sport biegacze zwrócili się z apelem do władz powiatu o budowę obiektu lekkoatletycznego. Właśnie tam, bo chcą, by choćby bieżnia tartanowa powstała na obiektach Zespołu Szkół Zawodowych nr 1. Służyć miałby uczniom i biegaczom amatorom. Od rana, do późnego wieczora.

- Podstawą jest jednak to oświetlenie, bo biega się po pracy - wyjaśnia Waldemar Puzio.

Latem oświetlenie nie jest potrzebne, ale jesienią i zimą bez niego obiekt będzie pusty. Bo amatorzy biegają wieczorem, gdy jest już ciemno.

Pod pismem z wnioskiem o budowę takiego miejsca w ciągu trzech dni podpisało się ponad 1500 osób. Wczoraj, tj. w poniedziałek 3 października, trafiło ono w ręce starosty Andrzeja Reguły i jego zastępcy Mateusza Paska.

- Prace projektowe ruszą jeszcze w tym roku - zapewnia ten drugi, gdy pytam o stanowisko Zarządu Powiatu.

Andrzej Reguła potwierdza te słowa. Nie oznacza to, że obiekt powstanie jak za dotknięciem różdżki. Wicestarosta Pasek mówi, że chce starać się o pieniądze z Ministerstwa Sportu. Udało się za nie zmodernizować halę ZS nr 2 (Wisłoki), może uda się i teraz. Liczy też na pomoc miasta.

Gdyby tak się stało, najpóźniej za dwa lata, za ok. milion złotych powiat zbuduje tartanową bieżnię z 6 torami, rzutnię i skocznię w dal. I wszystko będzie oświetlone - jak apelują biegacze.

Obiekt ma służyć młodzieży, a popołudniami i wieczorem aktywnym amatorom sportu.

- Nie ma sensu robić go tylko dla szkoły, skoro zapotrzebowanie środowiska zewnętrznego jest tak ogromne - tłumaczy wicestarosta Pasek.

- Gdy będzie takie bezpieczne miejsce, to osób z niego korzystających będzie wiele - nie ma wątpliwości Dionizy Szczudło.

rys

Treść apelu, skierowanego do władz powiatu, w całości zamieszczamy na portalu debica24.eu

Gospodarze byli na Białorusi

To był prywatny wyjazd, za własne pieniądze, ale nie jest wykluczone, że włodarze miasta i powiatu podejmą oficjalną współpracę z Nowogródkiem.

Do miasta w obwodzie grodzieńskim Białorusi wybrali się Andrzej Reguła, starosta powiatu, Mariusz Szewczyk, burmistrz Dębicy i kilkoro przedsiębiorców. W większości, m.in. za wyjątkiem starosty, to przedstawiciele katolickiej organizacji Rycerze Kolumba.

- Mieliśmy zaproszenie od polskiej rodziny, która opiekuje się kościołem. Chcemy pomóc w jego odbudowie, bo jest miejscem spotkań mieszkających tam Polaków - mówi burmistrz Mariusz Szewczyk.

Na szlaku wycieczki znalazły się m.in. zamki i kościoły.

- Zwiedzaliśmy naprawdę dużo - opowiada burmistrz.

Jednym z ważniejszych punktów wyjazdu było spotkanie z burmistrzem Nowogródka. Starosta Andrzej Reguła nie wyklucza, że między samorządami nawiązana zostanie partnerska umowa.

- Musimy się zastanowić, na jakich płaszczyznach moglibyśmy współpracować. Może byłaby to ochrona dóbr kultury - zastanawia się starosta.

Dodaje, że jest program, który umożliwiałby takie działania.

Jak rozwinie się współpraca, czas pokaże. Na razie starosta i burmistrz czekają na rewizytę włodarza z Nowogródka.

(akr)

eprasa.pl b92ec7bd8d

Za 90 dolarów możesz zwiedzić Czarnobyl

Trzydzieści lat po katastrofie lis Siemion przychodzi po kanapki

Na motocyklu zjeździł już Alpy, zwiedził Litwę, Łotwę, Estonię, Czarnogórę, Bośnię i Hercegowinę. W tym roku Paweł Paśko z Pustyni postawił na bardziej ekstremalne doznania. Wraz z grupą przyjaciół wybrał się do Czarnobyla, miejsca gdzie 30 lat temu doszło do największej w historii katastrofy w elektrowni jądrowej.

Paweł Paśko tuż przed wjazdem do Czarnobyla. Żółte urządzenie, które ma na szyi to licznik geigera.

Motocyklami dotarli jednak tylko do Kijowa. Strefa wokół Czarnobyla jest zamknięta, by się tam dostać trzeba skorzystać z oferty jednej z firm zajmujących się organizacją wyjazdów do tzw. czarnobylskiej zony. Jednodniowy pobyt z przewodnikiem z firmy Czarnobyl Tour kosztuje 90 dolarów od osoby.

By wejść na teren strefy, z uwagi na promieniowanie, trzeba być ubrany w długie spodnie i bluzę z długim rękawem.

- Podczas zwiedzania nie można się pobrudzić, bo później na bramkach możemy stracić ciuchy - dodaje.

Każdy dostaje licznik geigera, by móc sprawdzić skażenie. Największe jest w tzw. Czerwonym lesie, w którym drzewa obumarły w efekcie napromieniowania.

Licznik najwyższe wartości pokazuje tam, gdzie jest najwięcej roślinności. A ta zdaje się opanowywać całą strefę. Motocyklista z Pustyni twierdzi, że na każdym kroku widać, jak przyroda odzyskuje teren. Ponoć wróciły tam nawet niedźwiedzie, łosie i rysie.

Niektóre domy są już tak zarośnięte, że ledwo je widać. W środku poprzewracane stoły, obrazy na ścianach i dziecięcy smoczek, porzucony 30 lat temu.

Jeszcze większe wrażenie robi Prypeć, opuszczone miasto zwane także miastem widmo. W dzień po katastrofie jego mieszkańcy musieli ewakuować się w ciągu dwóch godzin. Przez trzydzieści lat regularnie plądrowane, dziś traktowane głównie jako atrakcja turystyczna.

Jednym z najbardziej przygnębiających miejsc jest tam przedszkole, gdzie na metalowych łóżkach leżą jeszcze poduszki, a pod nimi poprzewracane metalowe nocniki. Po podłodze walają się pamiętające lata osiemdziesiąte zabawki, pozostawione przez dzieci.

Podobnie jest w szkole, domu kultury, wesołym miasteczku czy bloku mieszkalnym.

- W tym ostatnim największą atrakcją jest lis Siemion, który sępi od turystów kanapki - śmieje się Paweł.

Do samego reaktora zbliżyć się można najwyżej na 100 metrów. Obecnie budowana jest tam kopuła, która przykryje go na kolejne 100 lat.

W kanale, który doprowadzał wodę do reaktora, można za to zobaczyć ponad 2,5 metrowe sumy.

- Nasz przewodnik miał ze sobą całą reklamówkę chleba, którym je dokarmiał - mówi.

Ekipa, z którą Paweł Paśko był w Czarnobylu, miała też okazję zobaczyć tzw. Oko Moskwy, czyli wysoki na około 15 pięter radar Duga, który zasięgiem obejmował teren Stanów Zjednoczonych.

Zdjęcia z zamkniętej strefy w Czarnobylu zobaczyć można na naszym portalu Debica24.eu.

Tomasz Ratuszniak

Ogłoszenie

PAN BUD

MAGAZYNIER

OPIS STANOWISKA:
- przyjmowanie i wydawanie towaru z magazynu,
- właściwe i fachowe rozmieszczenie, przechowywanie i konserwowanie materiałów,
- prace porządkowe,
- dostawy zamówionych towarów do klientów,
- przygotowanie magazynów do przeprowadzenia inwentaryzacji okresowych,

WYMAGANIA:
- uprawnienia na wózek widłowy,
- prawo jazdy kat. B,
- uprawnienia do obsługi dźwigu typu HDS,
- umiejętność pracy w zespole,

OFERUJEMY:
- stabilne warunki zatrudnienia,
- atrakcyjne wynagrodzenie,

KONTAKT:
e-mail: panbud89@gmail.com; tel.: 14 68 16 104 wew. 1,
kom.: 664 740 723

Wyrażam zgodę na przetwarzanie moich danych osobowych dla potrzeb niezbędnych do realizacji procesu rekrutacji (zgodnie z Ustawą z dnia 29.08.1997 roku o Ochronie Danych Osobowych; (tekst jednolity: Dz.U. z 2015r., poz. 2135).

Ogłoszenie wykazu nieruchomości do sprzedaży

Niniejszym informuję, że na terenie Gminy Dębica zostały przeznaczone do sprzedaży przetargowej działki położone w Pustkowie (strefa), stanowiące własność Gminy Dębica.
Ogłoszenie o sprzedaży zostanie zamieszczone na tablicy ogłoszeń Urzędu Gminy Dębica przy ul. Stefana Batorego 13, na tablicy ogłoszeń w miejscowości Pustków oraz na stronie internetowej Urzędu Gminy Dębica www.ugdebica.pl w dniach od 21 września do 12 października 2016r. Bliższych informacji można uzyskać w Urzędzie Gminy Dębica (ref. GPK, pokój nr 12) w godzinach pracy lub telefoniczne pod numerem (0-14) 680 33 27.

WÓJT GMINY DĘBICA
Stanisław Rokosz

Utrudnienia na drogach: 4-10 października

MIASTO DĘBICA

- ul. Kawęczyńska, kładziona będzie nowa nakładka asfaltowa, odcinek pomiędzy szeregowcami od nr. 100 do nr. 114 a zostanie zamknięty, roboty powinny się rozpocząć pomiędzy 7 a 10 października
- skrzyżowanie ul. Głowackiego – Konarskiego – Staszica, przekładanie sieci, roboty prowadzone przez PKP, działa sygnalizacja świetlna
- ul. Zdrojowa, na odcinku od ul. Górzystej do końca ulicy, możliwe zwężenie lub czasowe wyłączenie odcinka z ruchu, prace przy kanalizacji sanitarnej prowadzą Wodociągi Dębickie
- ul. Kościuszki, odcinek od skrzyżowania z ul. Głowackiego do skrzyżowania z ul. Słoneczną zamknięty w godz. 17:00-5:00, wykonywane są prace związane z zabezpieczeniem antykorozyjnym wiaduktu i remontem barierek przy chodniku, wyznaczone objazdy
- ul. 1 Maja, prace przy połączeniu ronda z ul. Kwiatkowskiego powinny zakończyć się 7 października, przejazd będzie możliwy w sobotę (8 października)

GMINA BRZOSTEK

- Brzostek, ul. Szkolna (Cmentarna), kładziona nowa nawierzchnia asfaltowa
- Kamienica Górna, droga na Kolebuka, kładziona nowa nawierzchnia asfaltowa
- Siedliska Bogusz, przebudowa przepustu na drodze Siedliska - Głobikowa, odcinek nieprzejezdny, objazdy wytyczone przez Kamionki i Kmiecie.

GMINA CZARNA

- Czarna, przygotowania do przebudowy przejazdu kolejowego, na odcinku ul. Konarskiego od poczty do przejazdu ruch wahadłowy, włączona sygnalizacja świetlna

GMINA DĘBICA

- Kochanówka, budowa chodnika przy drodze powiatowej Brzeźnica - Ostrów
- Paszczyna, budowa chodnika przy drodze Paszczyna - Skrzyszów

GMINA JODŁOWA

- brak utrudnień

GMINA PILZNO

- Pilzno, Łęki Dolne, Łęki Górne, przebudowa drogi powiatowej Pilzno - Szynwałd
- Łęki Dolne - Zwiernik, remont drogi powiatowej
- Zwiernik, przebudowa łącznika Łosie - Krasówka

GMINA ŻYRAKÓW

- Bobrowa, budowa chodnika przy drodze powiatowej, działa sygnalizacja świetlna
- Straszęcin, konserwacja mostu na Grabiniance na drodze Straszęcin - Grabiny
- Zawierzbie, prace związane z kładzeniem masy asfaltowej i utwardzaniem poboczy na drogach gminnych zwyczajowo nazywanych Gilówką i Ćwikówką

eprasa.pl b92ec7bd8d

Zęby myli przez dwie minuty

Pobili rekord Guinnessa razem z przedszkolakami z całej Polski

Dzieci z Przedszkola Miejskiego nr 4 w Dębicy wzięły udział w Ogólnopolskim Programie Edukacji Zdrowotnej dla Przedszkolaków Akademia Aquafresh. Program obejmował profilaktykę higieny jamy ustnej. Zwieńczeniem był udział w biciu rekordu Guinnessa w myciu zębów. Poprzedni należał do dzieci w Indiach i ustanowiony został w 2007 roku. Wszystko wskazuje na to, że ich wynik udało się przebić.

W Indiach do akcji bicia rekordu przyłączyło się 177 003 osób. W Polsce, przed rozpoczęciem próby wyliczono, że udział weźmie 257 500 dzieci. Ostateczna liczba będzie znana za kilka dni.

Ale nie o rekordy chodziło przede wszystkim. Statystyki są fatalne. Fundacja Wiewiórki Julii alarmuje, że próchnicę ma aż 78% dzieci w Polsce w wieku od 7 do 12 lat. Znane są również przypadki próchnicy u dzieci w wieku 1,5 roku. Całość problemu dopełnia stereotyp, że mleczaków nie trzeba leczyć, bo i tak wypadną.

Problemem jest niewłaściwa higiena jamy ustnej lub jej brak. Dzieci w całym kraju, w tym także przedszkolaki z PM nr 4 w Dębicy dowiedziały się, jak poprawnie należy szczotkować zęby i co im grozi w przypadku, kiedy nie będą robiły tego przynajmniej dwa razy dziennie. W trakcie realizacji programu najmłodsi dowiedzieli się, że zęby należy myć za każdym razem, kiedy zjedzą coś słodkiego. Bo to właśnie cukier ma najgorszy wpływ na uzębienie, również dorosłych.

Punktualnie w południe, w piątek 30 września, dzieci udały się do swoich sal, gdzie czekały już pasta, szczoteczki oraz kubki na wodę. Przedszkolanki dały sygnał do startu i wszyscy zaczęli myć zęby. By rekord został pobity, musiały to robić co najmniej przez dwie minuty.

- Ale ta pasta jest piekąca - mówiły niektóre.

Ale rekord to rekord i nie zważając na nic, najmłodsi zabrali się ostro do pracy. Zwłaszcza że po zakończeniu czekała na nich niespodzianka w postaci kalendarza mycia zębów. Wypełniając poszczególne strony dzieci będą walczyły o naklejki do niego.

rar

Był to kolejny udział dzieci z Przedszkola Miejskiego nr 4 w Akademii Aquafresh.

Jednym z punktów było bicie rekordu Guinnessa.

By go pobić dzieci musiały myć zęby przez dwie minuty.

Wszystko wskazuje na to, że się udało.

Wspomnieniom nie było końca

50 lat minęło jak jeden dzień - pod takim hasłem w Zespole Szkół Zawodowych Nr 1 w Dębicy odbyło się spotkanie absolwentów Technikum Mechanicznego w Dębicy, klasy o specjalności budowa maszyn.

Na zjazd zorganizowany z okazji rocznicy zdania matury w 1966 roku zjechali się z różnych stron Polski. Zapoczątkowała go msza św. odprawiona przez jednego z absolwentów tej klasy - ks. prof. dra hab. Janusza Balickiego. Uczestnicy spotkania nie kryli wzruszenia podczas spotkania w szkole. Zasiedli w ławkach, odwiedzili warsztaty i internat. Oprowadziła ich Bożena Zielińska, dyrektorka ZSZ Nr 1, która przypomniała też historię szkoły, związanych z nią ludzi i tradycje. Opowiedziała również, jak dzisiaj wygląda nauka, na jakich kierunkach mogą się kształcić młodzi ludzie.

Absolwentów bardzo miło przyjął też Paweł Miłosz, który zaprezentował nowocześnie wyposażone pracownie, w których są m.in. obrabiarki sterowane numerycznie. Z kolei po internacie oprowadziła ich Anna Nylec.

Spotkanie absolwentów zakończyło się biesiadą w restauracji. Wspomnieniom sprzed pół wieku nie było końca. Uczestnicy oglądali stare zdjęcia i z dużym sentymentem wspominali nauczycieli, m.in. wychowawcę Witolda Tułeckiego. Rozstali się z nadzieją, że w przyszłym roku znów się spotkają.

(akr)

W Mechaniku spotkali się absolwenci, którzy maturę zdali w 1966 roku. Przyjechali do Dębicy z całej Polski.

eprasa.pl b92ec7bd8d

Warto przyjść i zobaczyć, co pokazują w Czarnej

Danuta Maciszewska i jej szydełkowe cuda

Danuta Maciszewska odbiera kwiaty z rąk Piotra Warżały, dyrektora Gminnego Centrum Kultury i Promocji.

Ponad 50 osób wzięło udział w wernisażu wystawy haftów Danuty Maciszewskiej z Jaźwin. Jej prace w Bibliotece Publicznej w Czarnej będzie można oglądać jeszcze przez miesiąc.

Na ekspozycję trafiły dziesiątki ręcznych robótek, zaczynając od serwetek różnej wielkości, przez poszewki na poduszki, aż po czapki, szaliki, a nawet dziecięce buciki. Choć do świąt jeszcze daleko, można też oglądać ozdoby bożonarodzeniowe.

Obrazy Danuty Maciszewskiej przedstawiają wizerunki świętych: Matki Bożej, Jana Pawła II, Ojca Pio.

- Co można zrobić szydełkiem z malutkiej niteczki. To naprawdę wymaga cierpliwości i kunsztu - mówi Piotr Warżała, dyrektor Gminnego Centrum Kultury i Promocji w Czarnej.

Dodaje, że pani Danuta to kobieta pełna energii, z którą można pożartować. Szydełkowanie jest jej sposobem na oderwanie się od codziennych problemów. Jeszcze do niedawna większość jej prac schowanych było w szafach i szufladach. Podziwiała je głównie rodzina i znajomi. Danucie Maciszewskiej radość sprawiało już to, że swoimi haftami może kogoś bliskiego obdarować. To oni namówili ją, aby pokazała je innym.

Piotr Warżała podkreśla dużą rolę dzieci mieszkanki Jaźwin.

- Trzymają się razem, wspierają, odnoszą się do swojej mamy z ogromnym szacunkiem - zauważa.

Podczas wernisażu artystka nie kryła wzruszenia. Cieszyła się, że doczekała takiej chwili. Na otwarciu wystawy biblioteka w Czarnej wypełniona była po brzegi.

- Nawet bym się nie spodziewał, że niektórzy przyjdą - komentuje Piotr Warżała.

Zjawili się ludzie w różnym wieku. Nie brakowało młodych, byli też starsi, w tym 93-letnia mieszkanka Czarnej. Licznie przybyła też rodzina autorki. Specjalnie na tę okazję niektórzy z nich przyjechali z Kielc.

Podczas spotkania można było nie tylko podziwiać hafty, ale też skosztować przekąsek, które przygotowały córki Danuty Maciszewskiej. Jedna z nich, która mieszka za granicą, przygotowała pyszne ciasto z ziemniakami, według włoskiej receptury.

Frykasy bardzo smakowały m.in. Marii Kusek ze Starej Jastrząbki, która też uczestniczyła w wernisażu. Przypomniała podczas niego o tym, że Koło Gospodyń Wiejskich ze Starej Jastrząbki w ubiegłym roku z okazji Powiatowego Dnia Matki wręczyło Danucie Maciszewskiej Order Serca Matkom Wsi. W ten sposób honoruje się kobiety za oddane macierzyństwo i zasługi w pracy społecznej.

- Pani Danuta to osoba bardzo szlachetna, pracowita i pomocna innym - dodaje Maria Kusek, przewodnicząca koła ze Starej Jastrząbki.

Agnieszka Kruszyńska-Idzior

Doping kolegów bardzo im pomógł

Ochotnicy z Chotowej zajęli czwarte miejsce na IV Ogólnopolskiej Olimpiadzie Sportowo-Pożarniczej Strażaków OSP Szczawnica-Jaworki. Łukasz Gajewski, naczelnik i wiceprezes jednostki uważa, że tego sukcesu mogłoby nie być, gdyby nie doping kolegów z jednostki z Woli Żyrakowskiej.

Podczas zawodów rywalizowało ze sobą 60 drużyn. Bieg z przeszkodami, bieg po schodach, rozwijanie węża strażackiego, transport poszkodowanego, to tylko niektóre konkurencje, z jakimi musieli się zmierzyć.

Walka na torze przeszkód była ciężka i zacięta, ale zawodnicy bawili się doskonale.

Chotowską drużynę tworzyli: Łukasz Gajewski, Bogusław Poproch, Mateusz Paprocki, Piotr Pluta, Paweł Mika i Kamil Rosiek – rezerwowy.

Łukasz Gajewski opowiada, że strażacy przygotowywali się do olimpiady przez trzy tygodnie. Ale jego zdaniem dużą pomocą w zawodach był doping strażaków z zaprzyjaźnionej jednostki, którzy również pojechali w Pieniny.

- Dziękujemy naszym przyjaciołom z OSP Wola Żyrakowska, z którymi razem reprezentowaliśmy nasz powiat dębicki, ale w szczególności dziękujemy im, że dopingowali nas tam na miejscu. Za to, że podbudowali nas, gdy biegliśmy pokonując przeszkody i wykonując zadania, mimo dużego zmęczenia. Dziękujemy też tym, którzy trzymali za nas kciuki, a nie mogli być z nami – napisali na Facebooku ochotnicy z Chotowej.

Łukasz Gajewski mówi, że kolegów z Woli Żyrakowskiej było tak wielu, że nie jest ich w stanie zliczyć. Stąd doping był tak żywiołowy.

Strażacy są też wdzięczni tym, którzy umożliwili im wyjazd na zawody: wójtowi gminy Józefowi Chudemu, Wiesławowi Ladzie – radnemu Sejmiku Województwa Podkarpackiego oraz Ryszardowi Szacikowi z Zakładu Usługowo-Handlowego Sprzedaż Piasku i Żwiru z Zasowa.

Ochotnicy przywieźli z zawodów nagrody: węża strażackiego, polary, hełmy, koszulki i latarki.

Jak to się stało, że drużyna z Chotowej pojechała na zawody ogólnopolskie?

- Znaleźli nas na Facebooku i zaprosili - opowiada Łukasz Gajewski.

Wszystko wskazuje na to, że nie będzie to jedyna taka impreza w tym roku.

- Już szykujemy się do kolejnej, tym razem w Wieliczce - dodaje naczelnik.

OSP z Chotowej promuje swoją działalność nie tylko poza naszym powiatem i nie tylko uczestnicząc w zawodach. Jeśli tylko może organizuje spotkania dla najmłodszych, po to, by zachęcać ich do wstępowania w swoje szeregi. Wszystko wskazuje na to, że w przyszłości nie będzie z tym problemu.

- Wystarczy, że otworzę garaż w naszej remizie i od razu jest wkoło pełno dzieci - śmieje się Łukasz Gajewski.

(akr)

Strażacy dzielnie walczyli podczas olimpiady i zajęli czwarte miejsce.

INFORMATOR GMINNY

Urząd Gminy
tel. 14 676 10 30, fax. 14 676 14 42

Gminny Ośrodek Pomocy Społecznej,
tel. 14 676 10 67.

GZGK, tel. 14 676 14 38

OŚRODKI ZDROWIA
Czarna, tel. 14 676 10 95
Róża, tel. 14 681 22 66
Stara Jastrząbka, tel. 14 676 22 84

Posterunek Policji w Czarnej
tel. 14 670 63 72

Żyj zdrowo to hasło KGW w Grabinach

Dominowała zdrowa żywność

Kilka odmian zdrowego pieczywa, pasty, warzywa, owoce, nasiona słonecznika, dyni i orzechy królowały na stole w Wiejskim Centrum Kultury w Grabinach. Koło Gospodyń Wiejskich zorganizowało imprezę integracyjną, promującą zdrowe żywienie i styl życia.

Panie z KGW przygotowały też tartinki, koreczki, muffinki zawierające dodatki warzyw i ziół. Delektowali się tym wszystkim uczniowie klas drugich, ich rodzice, wychowawcy i dyrektor szkoły. Imprezę prowadziła Maria Kaźmierska, przewodnicząca KGW w Grabinach, która wygłosiła prelekcję na temat zdrowego żywienia.

Przeprowadzone zostały konkursy. Nagrody ufundowało Gminne Centrum Kultury i Promocji w Czarnej. Gromkimi brawami nagrodzeni zostali uczniowie występujący w przedstawieniu pod tytułem Witaminki dla księżniczki Marcelinki.

Zaproszona na spotkanie Dorota Szczykutowicz, kierownik Ośrodka Doradztwa Rolniczego w Dębicy, obiecała pomoc przy wyborze i zakupie nasion warzyw do ogródków przydomowych.

(akr)

Uczestnicy spotkania delektowali się zdrowymi smakołykami.

Oni też czytają Sienkiewicza

W Zespole Szkół w Jaźwinach przeprowadzona została akcja Czytanie Sienkiewicza.

Uczniowie wszystkich klas, począwszy od klasy 0, aż do klasy II gimnazjum, słuchali baśni i legend napisanych przez Henryka Sienkiewicza. W rolę lektorów wcielili się nauczyciele z ZS w Jaźwinach.

Nauczycielka Agnieszka Szot, inicjatorka czytania cieszy się, że uczestnicy spotkania z ciekawością wsłuchiwali się w prezentowane opowieści.

Na zakończenie został ogłoszony konkurs na najciekawszą ilustrację do poznanej baśni lub legendy.

(akr)

eprasa.pl b92ec7bd8d

Następna akcja na wiosnę

Młodzież z Gumnisk zebrała 20 worków

Sto sześćdziesiąt worków odpadów udało się zebrać podczas akcji sprzątania gminy, w której wzięło udział ponad dwa tysiące uczniów. Tegoroczne działania odbywały się pod hasłem Podaj dalej, drugie życie odpadów.

Ten wynik nie powinien cieszyć, bo ideałem byłoby, aby każdy sprzątał po sobie, a śmieci nie trafiały na pobocza, czy do przydrożnych rowów. Ale póki tak nie jest akcje koordynowane przez Referat Ochrony Środowiska i Rolnictwa Urzędu Gminy, w których biorą udział wszystkie gminne szkoły, przynoszą skutek. Szczególnie że nie służą jedynie poprawie czystości sołectw, ale i edukacji dzieci i młodzieży.

Włodzimierz Jaźwiński, dyrektor Zespołu Szkół w Gumniskach przekonuje, że sytuacja jest rzeczywiście dużo lepsza niż jeszcze kilka lat temu.

- O ile jednak dzieci są już wyedukowane, to przed dorosłymi jeszcze daleka droga. Bo dzieci sprzątają, a dorośli śmiecą - zauważa dyrektor.

W Gumniskach najgorzej jest na terenach leśnych. Szczególnie po pogodnych weekendach, kiedy okolice odwiedzają grzybiarze i turyści. Śmieci, które po sobie zostawiają, butelki po napojach, czy np. opakowania po pizzy, zalegają później pomiędzy drzewami.

- Niestety, las ciągle przez wielu traktowany jest jeszcze jak śmietnisko - ubolewa Włodzimierz Jaźwiński.

Stąd też akcje sprzątania, które gmina stara się organizować co najmniej dwa razy do roku.

- Zawsze na wiosnę, żeby posprzątać po zimie i właśnie jesienią - mówi Bernadeta Kłusek, podinspektor ROŚiR.

Urząd zapewnia młodzieży worki na odpady i gumowe rękawice. Za odbiór śmieci odpowiada Przedsiębiorstwo Gospodarowania Odpadami w Paszczynie.

tra

Uczniom Zespołu Szkół w Gumniskach podczas sprzątania miejscowości humory dopisywały.

III edycja akcji Z paszportem przez gminę Dębica

Adam Gargas pójdzie na kolację

Ponad 200 osób wzięło udział w akcji Z paszportem przez gminę Dębica, zorganizowanej przez Referat Promocji i Współpracy z Organizacjami Pozarządowymi Urzędu Gminy. Jej zwycięzcami zostali: Małgorzata Gasiciel, Dariusz Kucia i Adam Gargas.

Małgorzata Gasiciel z Pustkowa Osiedla wylosowała voucher o wartości 150 zł do wykorzystania w drukarni ZET. Dariusz Kucia z Brzeźnicy bilet rodzinny do Parku Rozrywki Zaroland, natomiast Adam Gargas, również z Brzeźnicy, kolację dla czterech osób w jednej z restauracji Pappas, w Dębicy lub Pilźnie.

Pozostali uczestnicy akcji, którzy zebrali wszystkie pieczątki w swoich paszportach, otrzymali pamiątkowe gadżety.

tra

Adam Gargas odbiera nagrodę z rąk wicewójta Zdzisława Siwuli.

INFORMATOR GMINNY

Urząd Gminy Dębica, tel. 14 680 33 10.

Straż Gminna, Dębica,
tel. 14 680 33 31.

Gminny Ośrodek Pomocy Społecznej,
Dębica, tel. 14 680 33 33.

OŚRODKI ZDROWIA
Pustków Osiedle, tel. 14 682 16 16
Gumniska, tel. 14 681 66 77
Pustków, tel. 14 681 28 22
Zawada, tel. 14 677 50 92

PGO, Paszczyna, tel. 14 681 79 12

ZWiK w Brzeźnicy, tel. 14 682 04 20

Posterunek Policji w Brzeźnicy
tel. 14 670 63 75

Obok Olimpu może powstać ocynkownia

W sierpniu firmie ZinkPower nie udało się kupić w Zawadzie działki pod budowę nowoczesnej ocynkowni. Wtedy przetarg wygrała Śnieżka. Ale nie znaczy to, że jej przedstawiciele zrezygnowali z planów inwestycyjnych. Wójt Stanisław Rokosz twierdzi, że firma właśnie kupiła od Agencji Nieruchomości Rolnych działkę na tym terenie, choć jak przyznaje, sam wie to od osób trzecich.

- Nas nawet nie informowali, że mają zamiar coś tu kupić. Może myśleli, że mieliśmy wpływ na wygraną Śnieżki - zastanawia się Stanisław Rokosz, dodając, że to przecież pieniądze wygrały.

Według wójta poprzednia lokalizacja, o którą starała się firma, bliżej torów kolejowych, dużo bardziej nadawała się pod działalność, którą chce w Zawadzie prowadzić ZinkPower.

- Ale przesunęli się bliżej Olimpu i nie wiadomo, czy dostaną zgodę na budowę ocynkowni - mówi.

Wszystko zależy od oceny oddziaływania inwestycji na środowisko, którą wyda Regionalna Dyrekcja Ochrony Środowiska w Rzeszowie.

Wójt zauważa, że taka działalność może być nie na rękę firmie Olimp, która zajmuje się m.in. produkcją farmaceutyków.

- A Olimp to jest taka nasza wizytówka, nasz ambasador, więc oczywiste jest, że my nie będziemy działać przeciwko tej firmie - deklaruje.

tra

Przetarg rozstrzygną w tym tygodniu

Na ring po asfalcie

Do końca października ma być gotowy nowy dywanik asfaltowy na drodze gminnej w Pustkowie Krownicach od ringu do drogi powiatowej.

Chodzi o 680-metrowy odcinek przez las, na który trzeba skręcić z drogi prowadzącej z Pustkowa Bud do Kochanówki, jeśli chce się dojechać do jednego z ringów. Szosa jest bardzo zniszczona, a pofalowany asfalt utrudnia jazdę.

Przetarg, który ogłosiła gmina, zakłada odbudowanie nawierzchni jezdni i wykonanie poboczy z kruszywa. Prace będą prowadzone po istniejącej trasie, w obrębie pasa drogowego, tak by nie tworzyć dodatkowych kosztów.

Gmina nie planuje również budowy dodatkowego odwodnienia. Nawierzchnia ma zostać położona tak, by podłużne i poprzeczne spady odprowadzały wodę do przydrożnych rowów. Wykonawca prac będzie znany już w tym tygodniu.

tra

Reklama

eprasa.pl b92ec7bd8d

KRÓTKO

WIZYTA WICEPREZES PFRON
W Zakładzie Aktywności Zawodowej w Woli Żyrakowskiej gościli Dorota Habich, nowa wiceprezes ds. programowych Państwowego Funduszu Rehabilitacji Osób Niepełnosprawnych oraz Maciej Szymański, dyrektor podkarpackiego oddziału PFRON. Wizyta miała na celu zaprezentowanie potencjału, umiejętności i możliwości pracowników zakładu, prowadzonego przez Stowarzyszenie Rodziców i Przyjaciół Osób Niepełnosprawnych Radość.

PIĘKNO STRASZĘCINA
Ponad 60 uczniów z Podkarpacia weźmie udział 29 października w plenerze malarskim w Straszęcinie. Organizuje go Zespół Szkół z tej miejscowości pod patronatem kuratora i wójta gminy. Plener dla uczniów szkół podstawowych i gimnazjum prowadziła będzie Barbara Różańska. Po jego zakończeniu w dworku odbędzie się wernisaż prac młodych artystów, które ukazywać mają pejzaż i architekturę Straszęcina.

SESJA W PIĄTEK
Odbędzie się 7 października w sali Centrum Kultury i Promocji w Woli Żyrakowskiej. W programie obrad znajduje się głównie podjęcie uchwał związanych z gospodarką komunalną, m.in. nabycia nieruchomości z przeznaczeniem na przepompownię, sprzedaż działek w Bobrowej Woli, Żyrakowie i Mokrem oraz zaciągnięcie kredytów na budowę przedszkola i rozbudowę CKiP.

200 000 ZŁ NA ROK 2017
Pieniądze gmina przeznaczy na działania, podejmowane wspólnie z organizacjami pozarządowymi, działającymi na jej terenie. Właśnie rozpoczęły się konsultacje programu na rok 2017; potrwają do 17 października br. Uwagi można składać w Urzędzie Gminy lub drogą elektroniczną na adres: gmina@zyrakow.pl. Sam projekt programu dostępny jest na stronie internetowej gminy. Zawarte w nim priorytety to m.in.: działania socjalno-pomocowe, organizacja wydarzeń kulturalnych, sportowych i rekreacyjnych, profilaktyka zdrowego stylu życia, podnoszenie atrakcyjności turystycznej gminy.

INFORMATOR GMINNY

Urząd Gminy, tel. 14 683 12 21

Gminny Ośrodek Pomocy Społecznej, tel. 14 682 26 35

OŚRODKI ZDROWIA
Gminny Ośrodek Zdrowia, tel. 14 670 12 17
NZOZ Lekarz Rodzinny Krystyna Osuch, tel. 14 68 22 850
Straszęcin, tel. 14 676 86 44
Bobrowa, tel. 14 682 43 00
Nagoszyn, tel. 14 682 88 14

GZGK, tel. 14 682 26 38

Posterunek Policji w Żyrakowie tel. 14 670 63 76

Właściciel szybko namierzony

Pies przywiązany w polu miał odstraszać dziki

Gminni urzędnicy interweniowali w sprawie przywiązanego w polu psa. Sytuacja miała miejsce w Nagoszynie. Właściciel czworonoga został szybko ustalony.

Pies stał w polu. Właściciel go zabrał i zapewnił, że taka sytuacja już się nie powtórzy.

Z dala od domów, w polu, w którym jeszcze kilkanaście dni temu rosła kukurydza, znajduje się buda. A raczej coś, co ją przypomina. Kilka desek złożonych w daszek, na gołej ziemi. Przy tej konstrukcji uwiązany na łańcuchu pies.

Jak długo stał w tym miejscu? Tego nie wiadomo. Być może wcześniej nie było go widać, gdyż zasłaniały go uprawy. Wystarczył jeden telefon do Urzędu Gminy w Żyrakowie, by pomóc czworonogowi. Pół godziny po zgłoszeniu było już po sprawie.

- Pojechaliśmy na miejsce, faktycznie w polach był pies. Szybko ustaliliśmy właściciela - mówi Małgorzata Błaszczyk z Urzędu Gminy w Żyrakowie.

Urzędnicy na miejscu mieli usłyszeć, że pies pilnował upraw i miał odstraszać dziki.

- Zwierzę było w bardzo dobrej kondycji, dlatego jedyne, co nakazaliśmy zrobić, to zabrać go do domu - wyjaśnia Małgorzata Błaszczyk.

Takie sytuacje, niestety, nie należą do rzadkości. Każdego roku rolnicy uwiązują psy, by te pilnowały plonów. W wielu przypadkach kończy się to tragicznie dla zwierząt, które często pozostają bez dostępu do wody i pożywienia.

W najbardziej drastycznych przypadkach wszczynane są postępowania, które najczęściej po kilku tygodniach są umarzane. A rolnicy czując się bezkarnie, nadal zostawiają zwierzęta w polach, na łańcuchu.

Warto pamiętać, że według nowelizacji ustawy o ochronie zwierząt z 1 stycznia 2012 roku przetrzymywanie psa na uwięzi dłużej niż 12 godzin w ciągu doby, na lince krótszej niż 3 metry jest wykroczeniem, za które grozi grzywna, a nawet areszt. Sąd może orzec również przepadek zwierzęcia.

rar

Dwie godziny zbierania - pełny kosz prawdziwków i kozaków

Gdy ktoś mówi, że w tym roku nie ma grzybów, to szuka ich nie tam, gdzie trzeba. Wystarczą dwie godziny spaceru po lasach w okolicach Nagoszyna, by zebrać duży kosz, wypełniony po brzegi kozakami i prawdziwkami.

Prawdziwków i kozaków w Nagoszynie wystarczy dla każdego.

Co ciekawe, w lesie jak na lekarstwo jest innych grzybów, jak np. podgrzybków, czy gołąbków zielonych. Poza borowikami szlachetnymi, zwanymi prawdziwkami, znaleźć tam można bardzo dużo borowików ceglastoporych.

Wszystko wskazuje na to, że grzybiarze, którzy odwiedzają lasy wokół Nagoszyna, nie do końca są przekonani, czy są one jadalne. Większość bywa poprzewracana. Powodem jest fakt, że ceglastopory ma czerwone zabarwienie od spodu kapelusza, a także lekko czerwoną nogę. Po przecięciu sinieje. Sporo grzybiarzy traktuje go, jak borowika szatańskiego. Tymczasem jest to grzyb jadalny i równie smaczny, co szlachetna odmiana.

A jeśli ktoś ma wątpliwości, to wystarczy odrobinę grzyba położyć na końcu języka. Jeśli nie piecze, to znaczy, że śmiało można wrzucić go do koszyka. Gdybyśmy przez przypadek zabrali do domu borowika szatańskiego, to należy pamiętać, że przygotowane z niego potrawy są nie do zjedzenia. Gorzki posmak sugeruje, że coś jest nie tak i należy potrawę wyrzucić.

Borowiki to nie jedyna atrakcja w nagoszyńskich lasach. Natrafić można tam również na okratka australijskiego z rodziny sromotnikowatych. Jest to w Polsce bardzo rzadki gatunek. Grzyb nie jest jadalny. Koloru czerwonego lub jego odcieni, przypomina rozgwiazdę i wydziela nieprzyjemny zapach padliny.

Z ciekawostek należy wspomnieć także borowika żonkilowego. Jego również można spotkać w Nagoszynie i choć jest jadalny, warto zostawić go tam, gdzie rośnie. Wszystko dlatego, że ta odmiana znajduje się na Czerwonej liście roślin i grzybów w Polsce i ma status E, co oznacza, że jest to gatunek wymierający.

rar

Połączy ich asflat

Gminna droga, łącząca Mokre z Nagoszynem, wreszcie będzie asfaltowa. To dzięki temu, że samorządowi udało się zdobyć 450 tys. zł na jej remont z puli na usuwanie skutków klęsk żywiołowych.

Ten 3-kilometrowy odcinek do tej pory miał nawierzchnię wysypywaną kamieniem. Niszczyło go zwykłe użytkowanie przez dojazdy do pól, a wichury i ulewy tylko dopełniały dzieła. Jak czytamy w raporcie technicznym po kilkunastu latach jest pełna nierówności, wybojów i kolein.

- Wizualnie można stwierdzić, że grubość nawierzchni jest miejscami niedostateczna i wymaga naprawy - pisze inż. Bogusław Czarnik.

Teraz to się zmieni. Właśnie został ogłoszony przetarg na remont, na oferty gmina czeka do 11 października. Potem jego zwycięzca będzie miał czas, by do połowy grudnia zakończyć roboty.

Ich zakres obejmie m.in.: profilowanie nawierzchni o szerokości 4 metrów, roboty ziemne, wykonanie podbudowy z kruszywa, wreszcie położenie nawierzchni bitumicznej (asfaltu). I na koniec udrożnienie rowów.

Gmina ma na to 450 tys. zł, ale z funduszy na usuwanie skutków klęsk pochodzi może najwyżej 80% kosztów remontu. Sama musi dołożyć 20%. Nie oznacza to, że prace kosztować będą właśnie tyle, po przetargu może się okazać, że cena będzie znacznie niższa.

(iw)

eprasa.pl b92ec7bd8d

Stronę redaguje Grzegorz Król
tel. 14 670 27 80, e-mail: krol@ol.com.pl

Jedne kończą, inne zaczną

Remonty kolejnych gminnych dróg są już na finiszu. Nowa nawierzchnia asfaltowa została położona między innymi na ulicach Marycjusza, Józefczyka czy Reja.

Wyremontowana została także droga na Dzika w Gołęczynie. Prace realizuje Przedsiębiorstwo Drogowo–Mostowe w Dębicy.

Ogółem przetarg obejmował przebudowę 8 dróg i budowę kanalizacji deszczowej ulic Reja oraz Reymonta. Prace pochłoną ponad milion złotych, a mieszkańcy zyskają około 3 km wyremontowanych jezdni.

Niebawem ogłoszony zostanie przetarg na remont drogi gminnej Berdechów w Słotowej. Gmina otrzymała na ten cel dofinansowanie z Ministerstwa Spraw Wewnętrznych i Administracji, w kwocie 175 tys. zł. Inwestycja ma być zakończona do 16 grudnia.

rar

Więcej pieniędzy na cmentarze

Choć zakończyły się prace rekonstrukcyjno-odtworzeniowe na cmentarzach wojennych w Łękach Górnych i Słotowej, to temat pozostaje nadal aktualny.

Wojewoda Podkarpacki zwiększył plan wydatków budżetu państwa, dzięki czemu gmina otrzymała dodatkowe 16 tys. zł na pokrycie kosztów remontów wcześniej wymienionych cmentarzy oraz tego w Pilźnie, gdzie dokonano konserwacji muru oraz pomnika centralnego.

Na cmentarzu w Pilźnie przewidziano dodatkowo stworzenie ogrodzenia, a także pielęgnację drzew. W sumie prace pochłoną blisko 90 tys. zł i są dofinansowane z Rady Ochrony Pamięci Walk i Męczeństwa w Warszawie i z budżetu wojewody.

W okręgu nr 5 - Pilzno, znajduje się 27 cmentarzy z pierwszej wojny światowej, w samej gminie jest ich 5.

rar

INFORMATOR GMINNY

Urząd Miejski,
tel. 14 672 10 36

Gminny Ośrodek Pomocy Społecznej,
tel. 14 676 16 88

Punkt Rozwiązywania Problemów Alkoholowych– tel. 14 676 63 54,

OŚRODKI ZDROWIA
PILMEDIC Pilzno, tel. 14 672 10 77;
Dobrków, tel. 14 672 10 35;
Łęki Dolne, tel. 14 672 50 03;
Strzegocice, tel. 14 681 72 20.
SUMED Pilzno, tel. 14 672 33 33.

MZWiK, tel. 14 672 12 98.

MZK „PILZNO" Sp. z o.o.,
tel. 14 681 57 88

Komisariat Policji w Pilźnie
tel. 14 670 63 74

Start tym razem w Strzegocicach

Harcerki i harcerze rozpoczęli kolejny rok

Dziewięć punktów kontrolnych, tzw. czujek musieli odnaleźć harcerze podczas Startu Harcerskiego, rozpoczynającego nowy rok pracy. Tym razem spotkanie odbyło się w Strzegocicach.

Harcerki i harcerze z 13. Wielopoziomowej Drużyny Harcerskiej Sokół z Machowej na jednej z czujek.

Tradycyjnie już Start Harcerski rozpoczął się od mszy. Po niej rozpoczął się apel, a następnie zaproszono uczestników na posiłek, który miał ich wzmocnić przed męczącym biegiem po parku przy Zespole Szkół w Strzegocicach. Tam na harcerki i harcerzy, a także na zuchów, czekało wiele zadań.

Na jednym z punktów musieli wykazać się znajomością chronionych gatunków flory i fauny, występującej w gminie Pilzno. Na kolejnej ich zadaniem było udowodnienie, że harcerska musztra nie jest im obca, musieli też wykazać się znajomością zasad udzielania pierwszej pomocy.

Znalezienie punktów nie było proste, bo choć harcerze mieli mapy, to nie były one na nich zaznaczone. Dla utrudnienia czujki były porozrzucane po parku i za punktem nr 1 znajdował się punkt nr 7. A trzeba było zaliczać je po kolei.

- Szósty był tam - krzyczał jeden z harcerzy.

Inni mieli odmienne zdanie i pokazywali w przeciwnym kierunku. Po wykonaniu wszystkich zadań druhny i druhowie wrócili do szkoły w Strzegocicach, gdzie czekała na nich kiełbasa na gorąco oraz herbata.

Warto zaznaczyć, że był to pierwszy od dłuższego czasu start, podczas którego dopisała pogoda. Podczas poprzednich dwóch lało, w tym roku świeciło słońce i było bardzo ciepło.

Po krótkim odpoczynku rozpoczęło się tradycyjne harcerskie ognisko, w trakcie którego gromady zuchowe i drużyny prezentowały swój dorobek.

Grzegorz Król

Taurus zdobył kolejną Perłę. Za gołąbki

Tym razem Perłę otrzymali za tradycyjne gołąbki.

Firma Taurus została laureatem ogólnopolskiego konkursu Nasze Kulinarne Dziedzictwo - Smaki Regionów.

Konkurs przebiegał dwuetapowo. W pierwszym wyłonieni zostali laureaci finałów regionalnych. Drugi etap to wybór dokonany przez Krajową Kapitułę Konkursu, spośród produktów nominowanych w regionach.

Prestiżową nagrodą w plebiscycie jest Perła, wręczana podczas Wielkiego Finału. W tym roku odbył się on w trakcie Targów Smaki Regionów w Poznaniu.

To właśnie tam do firmy Taurus trafiła Perła 2016 za Gołąbki Podkarpackie z Pilzna. To już piąta nagroda dla tej firmy za propagowanie regionalnych produktów.

Nagrodę odebrał Marcin Jarosz, zastępca dyrektora i jednocześnie syn prezesa i twórcy przedsiębiorstwa z naszego powiatu Stanisława Jarosza.

W poprzednich latach Taurus był nagradzany Perłą za szynkę swojską, golonkę podkarpacką oraz kiełbasę swojską.

rar

Awanse odebrały podczas sesji Rady Miejskiej

Cztery mianowane

Cztery nauczycielki złożyły uroczyste ślubowanie oraz otrzymały akt nadania stopnia nauczyciela mianowanego.

Awans otrzymały: pedagog Anna Cichowska-Książek i nauczycielka angielskiego Maria Latoś - obie z Publicznego Gimnazjum w Pilźnie, Sylwia Zalasińska - nauczycielka angielskiego w Zespole Szkół w Słotowej i Sylwia Wnęk, nauczycielka wychowania przedszkolnego w Przedszkolu Publicznym w Pilźnie.

W szkołach i przedszkolach w gminie zatrudnionych jest łącznie 261 nauczycieli. Pod ich opieką pozostaje 2404 przedszkolaków i uczniów.

rar

Awans odbiera Anna Cichowska-Książek z gimnazjum w Pilźnie.

Powiedzą, jak zdobyć pieniądze

Przyjdź na spotkanie

W poniedziałek 10 października, o godz. 16 w Domu Kultury w Pilźnie, rozpocznie się spotkanie informacyjne poświęcone naborowi wniosków oraz zasadom ubiegania się o dofinansowanie na rozpoczęcie własnej działalności gospodarczej.

Osoba ubiegająca się może otrzymać nawet 80 tys. zł na rozpoczęcie działalności. To jednak nie wszystko. Na spotkanie mogą przyjść również ci, którzy już prowadzą firmy. Oni także mogą składać wnioski o dofinansowanie na rozwój. Maksymalna kwota dofinansowania to 300 tys. zł. Dodatkowe informacje można uzyskać również na stronie internetowej www.lgdliwocz.pl w zakładce LEADER 2014-2020, a następnie klikając w zakładkę Dofinansowania.

Informacje udzielane są również w biurze LGD Liwocz pod nr. tel. 13 441 03 38.

rar

eprasa.pl b92ec7bd8d

O funduszach europejskich. Po prostu

Dzisiaj dla młodzieży

SZWEJK

Ania i Ola rozmawiają ze Szwejkiem przy wyremontowanej ze środków unijnych Bramie Sanockiej, w której działa Stowarzyszenie Przyjaciół Dobrego Wojaka Szwejka.

Aż 20 procent młodych, w wieku do 24 lat, nie może znaleźć zatrudnienia. Dlaczego? Znikome doświadczenie zawodowe i nieadekwatne do zapotrzebowania na rynku pracy kwalifikacje – lub ich brak. Aby dać im szansę na nowy start, na aktywizację bezrobotnych przeznaczono aż 2 mld euro ze środków Europejskiego Funduszu Społecznego w ramach ogólnopolskiego unijnego Programu Operacyjnego Wiedza Edukacja Rozwój (POWER).

Nabierz POWER-a do pracy!

Masz mniej niż 30 lat, nie pracujesz, nie dokształcasz się, czyli należysz do grupy NEET! Potrzebujesz POWER-a, by uporać się z problemami i znaleźć się w gronie 740 tys. młodych ludzi, którzy mają szansę otrzymać wsparcie w latach 2014 – 2020.

Pieniądze z Europejskiego Funduszu Społecznego pozwoliły stworzyć pełen wachlarz możliwości, dzięki którym wejdziesz na rynek pracy i zdobędziesz stabilne zatrudnienie. Analizując Twoje atuty i szukając sposobów na skorygowanie słabych stron, mądre głowy – mentorzy, wykwalifikowani doradcy, psycholodzy – pomogą Ci opracować indywidualny plan działania, mobilizując do odmiany sytuacji, która obecnie jest dla Ciebie niekorzystna.

Co to jest NEET, czyli „pokolenie ani-ani"
Do kategorii NEET należy osoba młoda, która – z różnych przyczyn – jednocześnie się nie uczy, nie przygotowuje do zawodu i nie pracuje. Cechuje ją zatem brak zaangażowania w dwie podstawowe sfery życia społecznego, czyli sferę edukacji i pracy. Wielu młodych ludzi pozostaje w takiej sytuacji, ale nie jest ona bez wyjścia. Jeśli tylko chcesz zmiany – masz na nią szansę. Zobacz, co robią inni!

Jakie masz możliwości?

Główne działania skierowane do NEET's w ramach EFS realizują: Ochotnicze Hufce Pracy, Ministerstwo Rodziny Pracy i Polityki Społecznej, Wojewódzkie Urzędy Pracy, Powiatowe Urzędy Pracy, Bank Gospodarstwa Krajowego. Informacje o rodzajach wsparcia znajdziesz na stronach wymienionych instytucji.

W ramach realizowanych projektów w woj. podkarpackim możesz otrzymać wsparcie w postaci rozmaitych szkoleń i kursów podnoszących umiejętności zawodowe, dających kwalifikacje, których nie udało Ci się do tej pory zdobyć, a są pożądane przez pracodawców. Możesz zyskać cenne doświadczenie zawodowe w ramach praktyk i staży, w tym zagranicznych, i to wcale nie jest trudne! Uzyskasz też pomoc w poszukiwaniu odpowiednich ofert pracy, także wspieranej finansowo. Jeśli zdecydujesz się na zmianę miejsca zamieszkania, w związku z zamiarem podjęcia zatrudnienia, innej pracy zarobkowej lub działalności gospodarczej poza miejscem dotychczasowego zamieszkania, możesz liczyć na ekstra pomoc – np. dofinansowanie kosztów dojazdu czy bon na zasiedlenie. Kwota bonu relokacyjnego (na zasiedlenie) wynosi maksymalnie 200 proc. przeciętnego wynagrodzenia i może uzyskać go osoba podejmująca pracę w odległości co najmniej 80 km lub 3 godzin czasu dojazdu od aktualnego miejsca zamieszkania.

Może masz własny pomysł na biznes?

Możesz liczyć na środki na założenie własnej firmy, zdobycie wiedzy i umiejętności niezbędnych do prowadzenia działalności. Możesz też liczyć na szeroką pomoc doradczą. Alternatywą są też niskooprocentowane pożyczki. Każde rozwiązanie ma pomóc młodym ludziom w zdobyciu i utrzymaniu pracy. Projekty czekają na Ciebie!

Jak korzystają inni?

Pierwsze projekty w ramach POWER już ruszyły. Jednym z ciekawszych w naszym regionie jest KOMPAS, czyli Kompleksowy Projekt Wsparcia i Adaptacji Społecznej Podkarpackich NEET, mający za cel aktywizację zawodową defaworyzowanych młodych ludzi z Podkarpacia. Pozwolił im na uczestnictwo w zagranicznych stażach, szkoleniach i kursach, dotyczących między innymi programowania aplikacji mobilnych, grafiki komputerowej czy logistyki w turystyce. Więcej informacji na stronie: **www.podkarpackikompas.pl.**

Więcej informacji znajdziesz **www.zycie.pl/fundusze-europejskie**

Uczestniczka I edycji projektu KOMPAS Sabina Micał, 24 lata:

– O projekcie dowiedziałam się od cioci, która podsyła mi różne oferty pracy i szkoleń. Po przeczytaniu warunków uczestnictwa stwierdziłam, że jestem idealną kandydatką (spełniałam większość wymagań: wiek, miejsce zamieszkanie, branża IT, byłam zarejestrowana w UP). Udało mi się zakwalifikować. Najpierw mieliśmy szkolenia rozwijające pewność siebie i asertywność, umiejętność pracy w grupie i tworzenia planu działania, czyli takie, które pomogą nam zdobyć wymarzoną pracę w przyszłości. Następnie odbywały się kursy języka włoskiego i angielskiego oraz zajęcia z obsługi programów graficznych. Kolejnym krokiem był wyjazd na dwumiesięczny staż do Włoch. Pracowaliśmy w różnych firmach, gdzie zdobywaliśmy cenne doświadczenia, szlifowaliśmy języki i podpatrywaliśmy, jak firma funkcjonuje. Wraz z kolegą trafiliśmy do Scai Consulting, gdzie m.in. tworzyliśmy projekty graficzne stron www i logotypów, projektowaliśmy wygląd aplikacji mobilnych. Po pracy zwiedzaliśmy! Odwiedziliśmy m.in.: piękną Wenecję, San Marino, Florencję, Weronę... Po powrocie do kraju odbyliśmy kolejne szkolenia, a od 1 października czeka nas staż w polskiej firmie, gdzie dalej będziemy zdobywać cenne doświadczenie zawodowe, które ma nas doprowadzić do znalezienia stałej, etatowej pracy. Dużym plusem projektu było to, że jest całkowicie bezpłatny, a za staż w Polsce już będziemy wynagradzani. We Włoszech opłacono zakwaterowanie i dostawaliśmy kieszonkowe, które przy dobrym zagospodarowaniu wystarczyło na zwiedzanie i inne przyjemności. Uważam, że takie projekty są atrakcyjne dla młodych ludzi i warto w nich brać udział nie tylko ze względu na możliwość podróży, ale przede wszystkim zdobycia doświadczenia, które teraz jest kluczowym kryterium branym pod uwagę podczas rekrutacji. Wyjazd pozwolił mi stworzyć portfolio, które w pracy grafika jest nieodzownym elementem.

Pamiątkowe zdjęcie całej ekipy z wyjazdu do Włoch.

Aktualnie realizowane projekty, z których może skorzystać młodzież mieszkająca na Podkarpaciu

Tytuł projektu, podmiot, który realizuje projekt, kontakt	Zakres wsparcia, czyli na co możesz liczyć	Grupa docelowa, czyli kto może z projektu skorzystać	Rekrutacja, czyli kiedy należy się zgłosić
„Młodzi Aktywni Wykwalifikowani" Wektor Consulting s.c. Mariusz Lipiński, Wiktor Cichoń, ul. Sienkiewicza 1, 39-300 Mielec, tel. (17) 773 30 40. Adres www: www.wektor.org.pl	Staże / doradztwo zawodowe / szkolenia	Osoby do 29 roku życia z województwa podkarpackiego	Rekrutacja trwa do momentu zebrania odpowiedniej ilości osób
„Droga do zatrudnienia" ISOFT Grzegorz Lasek, ul. Sikorskiego 13, 35-304 Rzeszów, tel. (17) 77 88 440. Adres www: www.isoft.biz.pl	Szkolenia zawodowe / staże	Osoby do 29 roku życia, z woj. podkarpackiego, z grupy NEET	Od września 2016 r.
„Młodzi zawodowi" Fundacja Conceptus Biuro projektu w Kolbuszowej, ul. 11 Listopada 11, 36-100 Kolbuszowa, tel. 793918789. Adres www: www.fundacjaconceptus.pl	Środki na rozpoczęcie działalności gospodarczej	Osoby do 24 roku życia z woj. podkarpackiego, z grupy NEET	Od połowy października
„Do pracy–Gotowi–Start!" Danmar Computers Małgorzata Mikosz, ul. Klementyny Hoffmanowej 19, 35-016 Rzeszów, tel.: (17) 853 66 72. Adres www: www.danmar-computers.com.pl	Doradztwo zawodowe / konsultacje z psychologiem / szkolenia w zawodach technik: informatyk, hotelarstwa, usług kosmetycznych, operator wózków jezdniowych / staż zawodowy / pośrednictwo pracy	Osoby 15 – 24 lata z woj. podkarpackiego, z grupy NEET	Rekrutacja trwa od listopada lub do momentu zebrania odpowiedniej ilości osób.
„Portugalski wzorzec piłkarski / Portuguese football pattern" Stowarzyszenie Centrum Odkrywania Młodych Talentów 2012, Bożejowice 46, 59-700 Bożejowice, tel. 508 857 707, 668 124 269, 502 047 850. Adres www: www.comt2012.org	Kursy: pierwszej pomocy, wychowawcy kolonijnego / staż z wynagrodzeniem w polskim klubie lub akademii piłkarskiej / kurs zawodowy COMT COACHING CLUB	18-35 roku życia, mieszkaniec Polski, grupa NEET	IV etap: od wrzesień/październik 2016 V etap: od kwiecień/maj 2017

Fundusze Europejskie
MINISTERSTWO ROZWOJU
PODKARPACKIE
Unia Europejska
Europejskie Fundusze Strukturalne i Inwestycyjne

Projekt jest współfinansowany ze środków Funduszu Spójności Unii Europejskiej

Więcej bezpłatnych informacji znajdziesz na
www.funduszeeuropejskie.gov.pl
oraz w Punktach Informacyjnych Funduszy Europejskich
www.funduszeeuropejskie.gov.pl/punkty

eprasa.pl b92ec7bd8d

Umowa partnerska coraz bliżej

Burmistrz zachwycił się Bujwidzami

Kiedy kolejne przechodzące obok dzieci mówiły mu dzień dobry, choć go nie znały, burmistrz Brzostku Wojciech Staniszewski był coraz bardziej pewny słuszności dokonanego wyboru. Gmina Bujwidze na Litwie powinna być partnerem Brzostku. Jest przekonany, że nasza młodzież dużo zyska dzięki kontaktom z rówieśnikami spod Wilna.

W PIkieliszkach burmistrz Wojciech Staniszewski spotkał się z włodarzem litewskiej gminy Bujwidze starostą Marianem Naruńcem.

Wojciech Staniszewski został zaproszony przez starostę gminy Bujwidze Mariana Naruńca na Dożynki Rejonu Wileńskiego. Uroczystości odbywały się w Pikieliszkach, obok dworu, gdzie kiedyś mieszkał Józef Piłsudski.

- To była przyjemność i niesamowite przeżycie. Dookoła tylko język polski, prawie wszyscy starostowie to Polacy - opowiada Staniszewski.

Poznał też gminę Bujwidze, z partnerstwem z którą wiąże tak duże nadzieje. Obszarowo jest nieco mniejsza niż ta, którą kieruje. Liczy 98 km² przy 122 km² Brzostku. W Bujwidzach mieszka niespełna 300 osób, w całej gminie 1300, z czego 1200 to Polacy.

- Ostatnio wprowadził się tam jeden Litwin, ale już go nauczyli języka polskiego - śmieje się burmistrz.

Podobnie jak u nas ludzie wyjeżdżają do pracy za granicą, głównie do Niemiec i Anglii. Ci, którzy zostali szukają zajęcia w Wilnie, bo np. w Urzędzie Gminy pracuje tylko 8 osób.

Wstępne porozumienie zawarte pomiędzy burmistrzem i starostą zakłada, że rozpoczną wspólne dążenia do podpisania umowy partnerskiej. Wojciech Staniszewski, który musi poinformować o tym Urząd Marszałkowski w Rzeszowie, podkreśla, że chodzi głównie o wymianę kulturalną i kontakty młodzieży.

W Bujwidzach miejscem spotkań jest Wielofunkcyjny Ośrodek Kultury. Co ciekawe, pełni on również rolę lokalu gminnego. W szkole natomiast uczy się 140 dzieci.

- Jestem zachwycony nie tylko Wileńszczyzną, ale i serdecznością mieszkających tam Polaków. Są serdeczni, chociaż widać, że im się nie przelewa - podkreśla Staniszewski.

O sile polskości tej gminy świadczy to, że jej starosta Marian Naruniec nie mówi po litewsku. Funkcję tę będzie mógł pełnić jeszcze przez półtora roku, bo wtedy skończy 70 lat. A to granica, po której w świetle litewskich przepisów, gminie przewodniczyć nie można.

W październiku (dokładny termin jeszcze nie został ustalony) Wojciech Staniszewski wybierze się do miasta Luboml na Ukrainie. Z jego władzami chce także zawrzeć umowę partnerską.

JAG

Łącznik już gotowy, zima im nie straszna

W drugiej połowie października uczniowie Zespołu Szkół nr 1 w Jodłowej po raz pierwszy będą mogli skorzystać z łącznika komunikacyjnego. Bez konieczności wychodzenia na zewnątrz będą mogli przejść z budynku szkoły do sąsiadującej z nim hali sportowej.

- Odbiór mamy już za sobą. Teraz musimy jeszcze poczekać na dopuszczenie do użytku przez Sanepid i Straż Pożarną - tłumaczy wójt Robert Mucha.

Teraz, kiedy na zewnątrz jest jeszcze w miarę ciepło, brak łącznika nie daje się tak we znaki, jak późną jesienią i zimą. Najgorzej było oczywiście po lekcjach wychowania fizycznego, kiedy uczniowie mieli kilka minut na powrót z hali sportowej do szkoły.

Rozgrzani po ćwiczeniach musieli wyjść na mroźne powietrze, co skutkowało przeziębieniami i innymi poważniejszymi chorobami. Każda taka wędrówka, szczególnie w czasie, gdy było mokro lub leżał śnieg, dodawała roboty woźnym.

- No i nie było to zbyt bezpieczne, bo młodzież musiała przejść chodnikiem tuż koło ulicy. A tu chwila nieuwagi i mogło dojść do wypadku - mówi wójt.

Budowa przewiązki kosztowała gminę 250 tys. zł. Wszystkie pieniądze pochodziły z samorządowego budżetu. Prace wykonała firma Przembud z Nagawczyny, która zgłosiła najtańszą ofertę spośród pięciu ubiegających się oferentów.

Po oddaniu do użytku łącznika kolejnym krokiem gminy, który ma poprawić bezpieczeństwo dzieci, jest przebudowa placu manewrowego, gdzie przyjeżdżają autobusami. Jego część należy jednak do prywatnego właściciela, więc zanim zaczną się pracę, wójt musi z nim zawrzeć umowę partnerską.

Wtedy trylinkę, którą plac jest teraz wyłożony, zastąpi kostka brukowa. Uczniowie będą mogli się też schronić pod wiatą. Plany te zostaną jednak zrealizowane najwcześniej w 2017 roku.

JAG

Uczniowie już nie mogą się doczekać, by przejść przewiązką do hali.

INFORMATOR GMINNY BRZOSTEK

Urząd Miejski, tel. 14 683 01 11

Miejsko-Gminny Ośrodek Pomocy Społecznej, tel. 14 680 89 21

OŚRODKI ZDROWIA
Brzostek, tel. 14 683 04 72.
Smarżowa, tel. 14 683 59 37.

ZGK, tel. 14 683 01 20

Komisariat Policji w Brzostku
tel. 14 670 63 71

INFORMATOR GMINNY JODŁOWA

Urząd Gminy, tel. 14 683 30 53.

Gminny Ośrodek Pomocy Społecznej, tel. 14 683 30 45.

OŚRODKI ZDROWIA
GK-MED, tel. 14 672 63 23

Rewir dzielnicowych w Jodłowej
tel. 14 670 63 73

Gmina znalazła 600 tys. zł w tegorocznym budżecie

Pod walec pójdą cztery drogi

Nawet 600 tysięcy złotych chce jeszcze w tym roku wydać na remonty dróg gmina Brzostek. Dzięki tym nakładom nową nawierzchnię asfaltową zyskają cztery odcinki o łącznej długości ponad 1,5 kilometra.

W Skurowej roboty prowadzone będą przy drodze na Miasteczko. Jak mówi burmistrz Wojciech Staniszewski przy trasie, która liczy ok. 400 m zlokalizowanych jest trzynaście domów. W Kamienicy Dolnej wyłoniona w przetargu firma zajmie się drogą na Dziedzica.

Kiedy zostaną z kolei zakończone prace przy trakcie na Trojnara w Grudnej Dolnej, wszystkie miejscowości, przez które przebiega oddana niedawno droga Podkonie, będą miały z nią połączenie. Już wcześniej wyremontowane zostały bowiem łączniki od Bączałki i Kamienicy Górnej.

Ostatnią drogą, którą gmina zajmie się w tym roku będzie ta na Góry w Zawadce Brzosteckiej. Burmistrz podkreśla, że to o nią najczęściej upominali się u niego mieszkańcy. Pewnie także dlatego, że jej modernizację obiecywał jeszcze w kampanii wyborczej.

Prace przy drogach powinny zacząć się w październiku. (fot. sxc.hu)

Staniszewski informuje też, że gmina Brzostek dofinansuje zadanie powiatu, którym jest budowa chodnika w Opacionce. Dzięki współdziałaniu obu samorządów powstanie tam 100 m trotuaru.

Na następny rok z kolei przewiduje rozpoczęcie robót przy dwóch brakujących odcinkach chodnika przy drodze wojewódzkiej. W tym przypadku głównym inwestorem będzie Generalna Dyrekcja Dróg Krajowych i Autostrad, która braki uzupełni w Kleciach i Zawadce Brzosteckiej. Po zakończeniu prac całą gminę od Bukowej po Kamienicę Dolną piesi przemierzyć będą mogli bez konieczności wchodzenia na pobocze jezdni.

JAG

Szansa na 80 lub 300 tys. zł

Lokalna Grupa Działania Liwocz oferuje pomoc w pozyskaniu dofinansowania na rozpoczęcie działalności gospodarczej lub jej rozwój. W naszym powiecie mogą się o nie starać mieszkańcy gmin Brzostek, Jodłowa i Pilzno.

Ci, którzy firmy jeszcze nie mają, a chcieliby ją założyć, będą mogli się starać o grant w wysokości 80 tys. zł. Przedsiębiorcy, którzy już weszli na rynek, a chcieliby rozwinąć działalność, wnioskować mogą nawet o 300 tys. zł.

Gdzie, kiedy i na jakich zasadach będzie się można ubiegać o dofinansowanie, zainteresowani dowiedzą się podczas spotkań informacyjnych. Te w naszych gminach organizowane będą od 10 do 12 października.

W poniedziałek (10 października) w Domu Kultury w Pilźnie, we wtorek (11 października) w Gminnym Centrum Kultury i Czytelnictwa w Jodłowej, a w środę (12 października) w Domu Kultury w Brzostku. Wszystkie rozpoczną się o godz. 16:00.

Wnioski będzie można składać od 2 do 30 listopada. Szczegółowe informacje pod nr. tel. 13 44 103 38.

JAG

eprasa.pl b92ec7bd8d

Twoja galeria

Chwila relaksu. fot. Anna Kudłacz

Moja największa letnia zdobycz. fot. Piotr Pelc

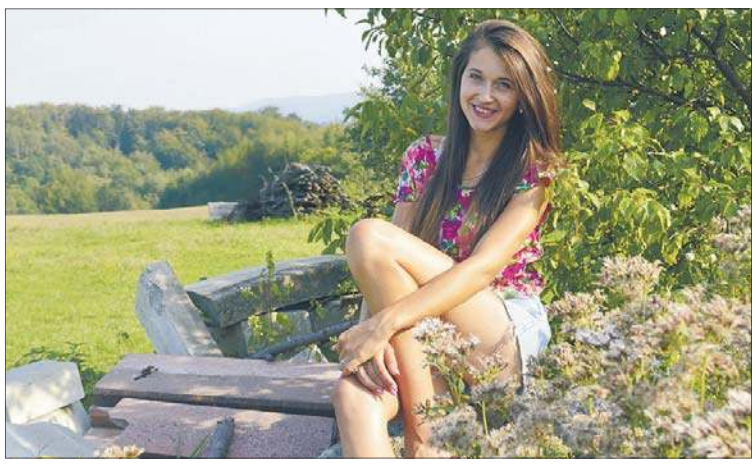

Wspomnienie lata. fot. Natalia Barszcz

Uroki Budapesztu. fot. Szymon Dereń

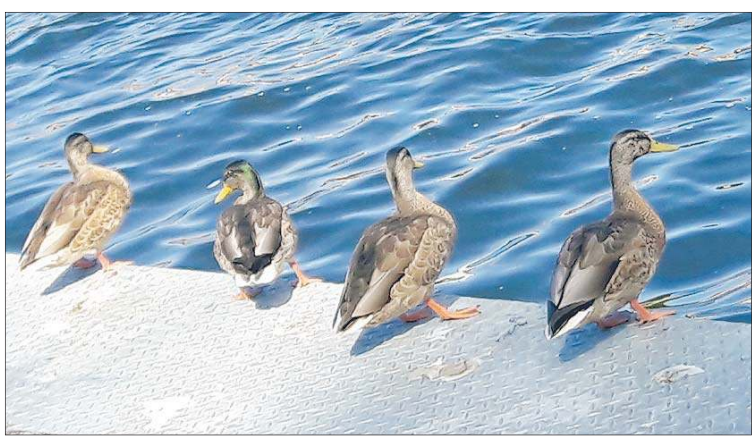

Kaczuszki. fot. Sylwia Ożóg

Chcesz, by Twoje zdjęcie ukazało się na łamach OL? Nic prostszego. Ta galeria przeznaczona jest właśnie na fotografie wykonane przez naszych Czytelników.
Można je przesyłać do naszej redakcji, bez względu na temat: mogą to być portrety, pejzaże, zdjęcia z wakacji, dalekich i bliskich podróży, ze szkoły, ze spaceru po swojej miejscowości. Zdjęcia dzieci, osób starszych, zwierząt i martwej natury. Ich temat jest dowolny i niczym nieograniczony.
Przesyłając zdjęcia prosimy koniecznie o podanie imienia i nazwiska autora. Tych danych nie będziemy przetwarzać, ale ich przesłanie oznacza zgodę na publikację w Obserwatorze Lokalnym w podpisie pod zdjęciem.
Co tydzień autor jednej z kilku zamieszczonych fotografii otrzyma nagrodę w wysokości 30 złotych. W tym tygodniu otrzymuje ją **Piotr Pelc** za zdjęcie: **Moja największa letnia zdobycz**.
Po odbiór nagrody zapraszamy do redakcji Obserwatora Lokalnego, 39-200 Dębica, ul. Żeromskiego 10, III piętro (nad kwiaciarnią Róża), w terminie miesiąca od dnia ukazania się tego wydania OL, czyli do 3 listopada 2016 r.
Na ten sam adres prosimy przesyłać zdjęcia wywołane metodą tradycyjną, natomiast fotografie cyfrowe na e-mail:

rozrywka@ol.com.pl.

Uwaga: redakcja nie zwraca przesłanych zdjęć.

Humor

Kierowca bardzo uprzejma
Blondynka przekroczyła prędkość. Policjant macha lizakiem, a blondynka zatrzymuje się i pyta:
- Gdzie pana podwieźć?

Ale jechali!
Dwóch facetów po nocy spędzonej w barze nad ranem wsiada do samochodu. Po kilku minutach w okno pasażera stuka stary mężczyzna.
- Zobacz, w oknie jest duch! - krzyczy pasażer.
Kierowca dodaje gazu, ale twarz nie znika. Przerażony pasażer otwiera okno i pyta:
- Czego chcesz?
- Macie może papierosy? - pyta stary mężczyzna.
Pasażer rzuca przez okno paczkę i krzyczy do kierowcy, zamykając ze strachem okno:
- Przyspiesz!
Kilka minut później uspokojeni zaczynają śmiać się i żartować z poprzedniego strachu. Nagle w oknie znów pojawia się ta sama twarz.
- To znowu on! - krzyczy pasażer.
Otwiera okno i drżąc ze strachu pyta:
- Tak?
- Macie ognia? - dopytuje się stary mężczyzna.
Pasażer wyrzuca zapalniczkę przez okno i krzyczy:
- Przyspiesz jeszcze!
Kierowca wciska gaz, straszliwa twarz znika z okna. Pasażer z kierowcą powoli dochodzą do siebie po spotkaniu z duchem, kiedy w oknie znowu pojawia się postać tego samego starego mężczyzny. Przerażony pasażer otwiera okno i pyta:
- Co znowu?
- Pomóc wam wyjechać z błota?

To po co te wykłady?
Na egzaminie profesor pyta studenta:
- Z czego się pan uczył?
- Słuchałem wykładów pana profesora.
- O, to pan nic nie umie!

Trzy największe kłamstwa studenta
- Od jutra nie piję;.
- Od jutra się uczę.
- Dziękuję, nie jestem głodny..

Czy wiesz, że...

Podczas okupacji na cmentarzu żydowskim w Pilźnie odbywały się masowe egzekucje ludności żydowskiej z Pilzna i okolicznych wiosek.
Nekropolia została niemal całkowicie zdewastowana przez nazistów. Część macew zniszczyli, pozostałe wywieźli do Wisłoki. Spośród kilkuset wojnę przetrwało zaledwie kilka. Wśród nich bliźniacze pomniki nagrobne wykonane z białego marmuru, postawione na grobie pierwszego przewodniczącego kahału Menachema Kornhausera oraz jego żony Rosil Kornhauser. Macewy te w 1992 roku zostały przywrócone na miejsce i oczyszczone. Naprzeciw bramy wejściowej prowadzącej na cmentarz stoi dobrze zachowana macewa Sary Storch. Obecnie na cmentarzu, oprócz wymienionych nagrobków, znajdują się fragmenty około 40 macew. Na niektórych widoczne są inskrypcje wyryte głównie w języku hebrajskim. Nekropolia znajduje się około 1,5 km od centrum Pilzna. Informacje na jej temat można znaleźć w książce Józefa Szczeklika zatytułowanej Pilzno i jego dzieje.
(akr)

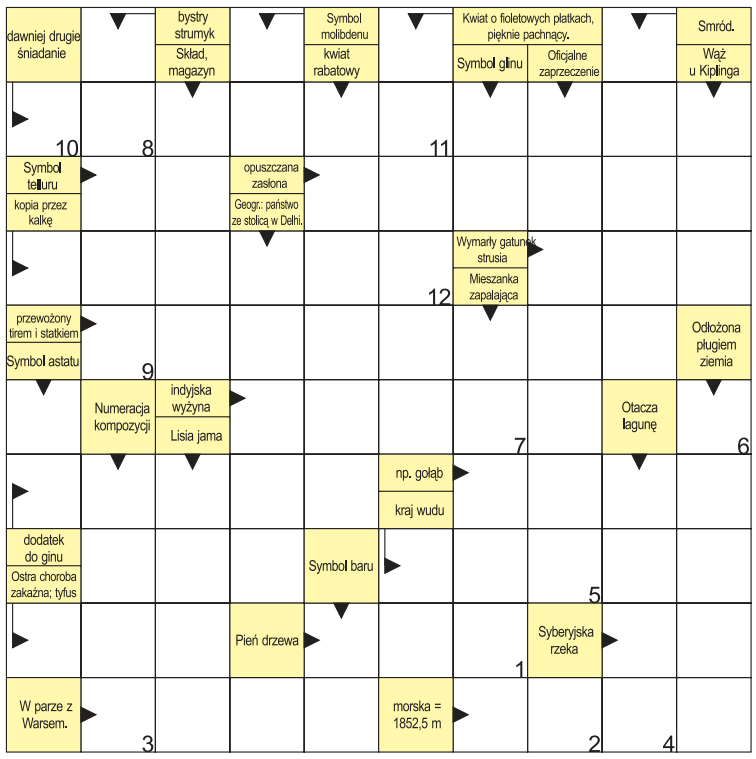

Rozwiązania – **hasło, tylko na oryginalnym kuponie**, prosimy przesyłać na adres: Obserwator Lokalny, 39-200 Dębica, ul. Żeromskiego 10 do 15 października 2016 roku. Jeden z autorów prawidłowego rozwiązania otrzyma nagrodę – 30 złotych.
Rozwiązanie krzyżówki w nr **37/2016** – hasło: **Grudna**. Za prawidłową odpowiedź nagrodę otrzymuje **Krzysztof Bieszczad**. Odbiór w redakcji OL do 3.11.2016 roku.

eprasa.pl b92ec7bd8d

HOROSKOP OBSERWATORA

Baran (21.03 - 20.04)

Czasem nie wystarczy tylko rozumieć innych. Postaraj się również zrozumieć samego siebie. To znacznie Cię wzmocni.

Byk (21.04 - 20.05)

Może pojawić się w Tobie natura buntownika. Pomoże Ci to zdecydowanie kroczyć przez życie. Ten tydzień będzie udany.

Bliźnięta (21.05 - 20.06)

Przyda Ci się odpoczynek. Postaraj się oczyścić umysł z panującego w nim chaosu i zadbaj o swoje zdrowie.

Rak (21.06 - 22.07)

Będziesz mia więcej czasu. Teraz, gdy nie musisz się nigdzie spieszyć, możesz pozwolić sobie na odpoczynek i regenerację sił.

Lew (23.07 - 22.08)

Nadarzy się okazja do tego, by pomóc drugiemu człowiekowi. Pozwoli Ci się to otworzyć na innych i samego siebie.

Panna (23.08 - 22.09)

Osiągniesz gotowość do podjęcia ważnych decyzji i kroków w swoim życiu. Odnajdziesz źródło swojej własnej siły i inspiracji.

Waga (23.09 - 23.10)

Ten tydzień otworzy przed Tobą szeroki wachlarz możliwości. Będzie w czym wybierać. Pokieruj się głosem serca.

Skorpion (24.10 - 21.11)

Wygląda na to, że w tym tygodniu wszystko w Twoim życiu się zharmonizuje. Pozwoli Ci to wyciszyć się.

Strzelec (22.11 - 21.12)

Zwróć baczną uwagę na ludzi w Twoim otoczeniu. Może się okazać, że ktoś próbuje Tobą manipulować.

Koziorożec (22.12 - 20.01)

To dobry czas na wzmocnienie więzi łączących Cię z innymi, jak również z samym sobą. Postaraj się nie toczyć wewnętrznej walki.

Wodnik (21.01 - 19.02)

Będziesz miał wiele okazji do przebywania wśród ludzi i owocnej współpracy. Może pojawić się w Tobie jednak potrzeba izolacji.

Ryby (20.02 - 20.03)

Postaraj się odkryć niezwykłe rzeczy, które mają miejsce w Twoim życiu. Dzięki temu dowiesz się, co to pełnia życia.

Czarnoksiężnik Mutus

Dobry przepis, bo z Dębicy

Keks z pomidorami

Poleca: Barbara Cisło

Składniki:
250 g mąki
4 jajka
10 ml mleka,
20 ml oliwy z oliwek
1 opakowaie proszku do pieczenia
150 g fety
8 małych pomidorków
60 g suszonych pomidorów
2 łyżki tapenady z czarnych oliwek (możemy przygotować ją samodzielnie miksując wypestkowane oliwki z odrobiną oliwy)
30 g ziaren dyni
kilka listków bazyli

Wykonanie:
Podgrzewamy piekarnik do 180 stopni Celsjusza, myjemy pomidory, przepoławiamy je, posypujemy solą i zostawiamy na kilka minut w sitku, by puściły wodę. Fetę kroimy w kostkę. Odcedzamy suszone pomidory i kroimy je na cienkie plasterki. Drobno szatkujemy listki bazyli.
Przy użyciu miksera mieszamy połowę ilości mąki (125 g), 2 jajka z oliwą z oliwek, aż do uzyskania jednolitej mieszaniny. Dodajemy resztę jajek, mąki i proszku do pieczenia. Solimy i mieszamy, by nie zostały grudki. Dodajemy do ciasta fetę, bazylię, pomidory suszone i świeże oraz połowę ziaren dyni. Połowę tak przygotowanego ciasta przekładamy do naczynia żaroodpornego, uprzednio natłuszczonego. Przekładamy warstwą tapenady i nakładamy resztę ciasta. Forma powinna być wypełniona do 3/4 wysokości. Posypujemy z wierzchu nasionami dyni. Wkładamy do piekarnika na 40-45 minut.

CHCESZ, ABY TWÓJ PRZEPIS ZNALAZŁ SIĘ NA ŁAMACH OBSERWATORA LOKALNEGO? ZADZWOŃ: 14 670 27 87.

Zeznaje... Kazimierz Kipa

Zajmuję się
Zajmuję się promocją Kina Kosmos i jestem kinooperatorem. Teraz się mówi kinotechnik.
W dzieciństwie chciałem zostać
Piłkarzem, jak każdy młody chłopak.
W wolnym czasie
Wybieram się na przejażdżki rowerowe.
Na bezludnej wyspie chciałbym się znaleźć z...
Z żoną oczywiście.
Pies czy kot?
Kocica córek - Mabel.
Pierwsze zarobione pieniądze
Sprzedawałem warzywa na warzywniaku wiele lat temu, pomagałem rodzicom.
Ulubiony lokal w powiecie
Karczma Zawada.
Najchętniej zjadłbym
Placek po węgiersku.
Podróż marzeń i dlaczego tam?
Nowy Jork albo Dubaj. Chciałbym zobaczyć te ogromne drapacze chmur.
Książka lub film, które polecam
Ostatnio czytam Życie na pełnej petardzie księdza Kaczkowskiego i oczywiście polecam. A film to Bridged Jones 3.

Na urodziny chciałbym dostać
Bilet na mecz Manchesteru United lub na finał Wimbledonu.
Gościom w powiecie pokazałbym
Rozdzielnię Wiatrów w Głobikowej, dinozaury obok niej i wieżę widokową z Tatrami przy dobrej widoczności.
Tam, gdzie mieszkam brakuje
W Dębicy brakuje sportu na wysokim poziomie. Nie mamy (jeszcze) silnej drużyny liczącej się w Polsce.
Wygraną w Lotto wydałbym
Myślę, że mądrze bym ją porozdzielał.

Dzień po dniu...

4 – 10.10 2016

Imieniny
wtorek – Rozalii, Konrada
środa – Igora, Flawii
czwartek – Artura, Brunona
piątek – Marii, Marka
sobota – Pelagii, Brygidy
niedziela – Ludwika, Dionizego
poniedziałek – Pauliny, Franciszka

Święta i rocznice
4 października - Światowy Dzień Zwierząt, Światowy Dzień Onkologii
7 października - Światowy Dzień Uśmiechu
9 października - Światowy Dzień Poczty
10 października - Światowy Dzień Zdrowia Psychicznego, Europejski Dzień Przeciw Karze Śmierci, Światowy Dzień Drzewa

Sobota 8 października
(282 dzień roku)
wschód słońca – 06:45
zachód słońca – 17:59

Do końca roku zostały **84** dni.

48 lat temu

Krótko z ZPGum
Zakłady Przemysłu Gumowego w najbliższej przyszłości zmienią swoje oblicze. Na modernizację zakladu przeznaczona jest suma 250 milionów złotych. Inwestycje modernizujące mają zapewnić wartość produkcji rzędu 3140 milionów złotych.

***

Modernizacja zakładu ma być prowadzona w sposób gospodarski i ekonomiczny. Dlatego też przed przystąpieniem do modernizacji, wszyscy zainteresowani - Zjednoczenie Przemysłu Gumowego, Biuro Zbytu „Skórimpex" i ZPGum, opracują i skonsultują swoje propozycje. Ze wszystkich propozycji wybrane zostaną te najlepsze.

***

W Zakładach Przemysłu Gumowego ponad rok temu zainstalowano transporter. Miał to być szczyt techniki i stanowić pomoc w organizacji stanowiska pracy. Niestety transporter ten stoi bezużytecznie, a służby inwestycyjne robią wszystko, aby zakupić brakujące urządzenia do tego transportera.
Wydaje się, że już czas najwyższy, aby doprowadzić inwestycję do końca, bo korozja i ludzkie drwiny spowodują zniszczenie transportera.

Echo Załogi nr 18 z 1 października 1968 r.

eprasa.pl b92ec7bd8d

Pamięci o doktorze Marianie Morawczyńskim, Honorowym Prezesie Towarzystwa Przyjaciół Ziemi Dębickiej

Kochał swoje rodzinne miasto i ziemię dębicką jak własny dom

Był pochmurny i zimny dziewiętnasty dzień września. Podczas ostatniego pożegnania na Cmentarzu Komunalnym przy ul. Cmentarnej w Dębicy byliśmy przy Tobie, drogi Marianie, przyjacielu – dla niektórych z nas Panie Profesorze, Panie Prezesie. Godne to było pożegnanie. Była Rodzina Zmarłego, ksiądz wymienił Jego zasługi, był sztandar Urzędu Miejskiego i byli dostojni przedstawiciele władz miasta i powiatu, czynni i emerytowani nauczyciele, dyrektorzy szkół oraz pracownicy oświaty, pracownicy placówek kultury, znajomi i dawni uczniowie. Miejska Orkiestra Dęta odegrała między innymi marsza żałobnego.

My żegnaliśmy Ciebie bez przemówień, nie mogąc ochłonąć po wstrząsającej wiadomości, że odszedłeś na zawsze i nasze wspólne ziemskie sprawy nie będą już w sferze Twoich zainteresowań, że na umówione spotkanie w sprawie wznowienia wydania jednej z Twoich książek, nie przyjedziesz już do nas rowerem, czy swoją poczciwą leciwą „Skodą" – jak zazwyczaj – której nadałeś imię „Weroncia".

Dziś rozpamiętujemy chwile naszych spotkań, dysput i rozmów i Twoje zwierzenia na temat przebytej drogi życiowej…

Opowiadałeś nam, że Twoim przedszkolem był obszar od szkoły w Gawrzyłowej, po nieistniejące już stawy w byłych dobrach hr. Edwarda Raczyńskiego wraz z terenem przyległym do ówczesnej ulicy Sienkiewicza, że w czasie okupacji hitlerowskiej chodziłeś do Szkoły Męskiej, zaś klasę szóstą kończyłeś w nowo zorganizowanej Szkole Koedukacyjnej, kierowanej przez Józefa Roga, którego wspominałeś z dużą estymą, bo był dla Ciebie wzorem pedagoga, a także i oratora. Później uczęszczałeś do Gimnazjum i Liceum im. Króla Władysława Jagiełły i należałeś do harcerstwa [...].

To w tym okresie odkrywałeś kanony dobrego mówcy i nabierałeś obycia ze sceną, co w późniejszej Twej działalności było Ci bardzo przydatne; napisałeś nam niedawno na starej, posłusznej Ci niemal do ostatnich chwil życia maszynie do pisania: …"jechaliśmy, szliśmy na wieś, zgodnie z ówczesnymi hasłami, niosąc kulturę. Dziewczyny Drogie i Ty: Mietku, Piotrku, Zenku, Henku, Jurku, Wy, coraz mniej pewnie kroczący po tym łez padole – bądź spoglądający przez okno Pana Boga, i Ci, których wzywam do apelu – czy pamiętacie, jak niosąc ów spektakl, w drodze na skróty do Gumnisk, w lesie, na jakby świątynnej polanie, w nastroju sentymentalnych melodii tanga na akordeonie granych przez Ryśka – urządziliśmy sobie taneczną chwilę odpoczynku? A później, w czasie spektaklu zorganizowanego dla publiczności wychodzącej z kościoła – ile dla widzów było radości, gdy Zenkowi w roli wiejskiego obszarnika, z brzuchem powiększonym o całą poduszkę – odpadły wąsy, i wszyscy aktorzy, śmiechem opanowani, wśród spontanicznych oklasków uciekali ze sceny, a ja, jako scenarzysta, charakteryzator i sufler, musiałem wyjść z zaimprowizowaną rolą służącego, zaimprowizowanym monologiem ratować sytuację… […] byłem […] zdobywcą I miejsca na miejskim konkursie recytatorskim, w setną rocznicę śmierci J. Słowackiego (1949 r.), obsługiwałem akademie szkolne i wiele zakładowych itp.".

Studia podjąłeś w Katolickim Uniwersytecie Lubelskim, który stanowił wówczas enklawę w całym bloku socjalistycznym, a chciałeś studiować w Wyższej Szkole Handlowej. Jako specjalizację wybrałeś edytorstwo, na seminarium u wielkiego – jak twierdziłeś – mistrza, współwydawcy pomnikowego wydania dzieł A. Mickiewicza. Miałeś nadzieję otrzymania po studiach pracy w Wydawnictwie Ossolineum we Wrocławiu, lecz okazała się ona płonną. Udało Ci się natomiast podjąć pracę w pobliżu miejsca zamieszkania. We wrześniu 1955 roku rozpocząłeś swą karierę zawodową jako nauczyciel szkoły podstawowej w Nagawczynie i byłeś pierwszym magistrem uczącym w szkolnictwie podstawowym na terenie powiatu dębickiego. W następnym zaś roku uczyłeś już w Szkole Podstawowej nr 1 w Dębicy, w której pracowało jeszcze kilku Twoich nauczycieli, a dwa lata później powierzono Ci kierownictwo i pół etatu w Punkcie Konsultacyjnym liceum wieczorowego; był to więc dla Ciebie pewien awans, bo praca w szkole średniej, dająca wiele satysfakcji. I tak było przez trzy lata. Później zostałeś zastępcą kierownika, następnie kierownikiem wspomnianej szkoły nr 1. Ale była to jednak paradoksalna sytuacja, jako że nie miałeś odpowiedniego przygotowania do pełnienia zawodu nauczyciela…

Wiemy, że z tej osobliwej sytuacji, w jakiej się znalazłeś, zdawałeś sobie sprawę i podjąłeś żmudny wysiłek, by ją zmienić, bowiem przeglądając z wielkim nabożeństwem kartki Twojego Marianie maszynopisu, natrafiliśmy na ten oto zapis: „[…] już prawie wrośnięty w swoje miejsce urodzenia – przystąpiłem do samodzielnego, gruntownego uczenia się pedagogiki i dydaktyki przedmiotu – czemu, choć nie bez reszty, poświęciłem około 15 lat. Te okoliczności, związane z chęcią autentycznego, merytorycznego przygotowania się do powinnego wykonywania zawodu, stały się pewno przyczyną, że zostałem przeniesiony – wbrew mojej woli […] – do administracji, na stanowisko podinspektora, zastępcy – w końcu inspektora (wg ówczesnej nomenklatury) oświaty i wychowania. […] wzbogacony ciągłą refleksją pedagogiczną, doświadczeniami nauczycieli zebranymi podczas wizytacji szkół, zacząłem pracować nad wdrażaniem metod aktywizujących pracę dydaktyczno – wychowawczą, intensyfikujących proces nauczania. To dało pewne efekty, których oczywiście bezpośrednimi twórcami byli sami nauczyciele. Szkoły dębickie, dotychczas przodujące w województwie rzeszowskim, w tarnowskim jeszcze to bardziej uwydatniły."

Marian Morawczyński (12.04.1932 – 16.09.2016)

Każde niemal Twoje pohospitacyjne spotkanie z nauczycielami, prowadzącymi lekcje i metodykami, wspierającymi ich pracę, przeradzało się w twórczą dyskusję, rozbudzającą w nich wiarę w swoje możliwości osiągania coraz to lepszych wyników w szkolnej pracy. [...]

Sukcesy szkół dębickich stanowiły dla Ciebie, propagatora postępu pedagogicznego, znakomitą rekomendację na dyrektora tarnowskiego oddziału Instytutu Nauczycieli i Badań Oświatowych. Ale nie tylko one; wyjawiłeś bowiem, że odnawiając u startu do zawodu nauczyciela zaduszone zainteresowania historyczno-literackie, zamieściłeś kilkanaście artykułów w periodykach regionalnych i centralnych, co ułatwiło Ci zwycięstwo w konkursie ogólnopolskim, zorganizowanym przez Towarzystwo Literackie im. Adama Mickiewicza, że w Polskiej Akademii Nauk obroniłeś rozprawę naukową i uzyskałeś dla niej bardzo chwalebną recenzję, a zainteresowanie Twoimi pracami, Twoimi artykułami z doświadczeń w szkole i nadzorze pedagogicznym sprawiły, że ówczesne Ministerstwo Oświaty, Kultury, Nauki i Szkolnictwa Wyższego powołało Cię na to stanowisko z końcem 1981 roku. Z tą funkcją statutowo związane było stanowisko przewodniczącego Wojewódzkiej Komisji Stopni Specjalizacji Zawodowej Nauczycieli, a z wyboru zostałeś przewodniczącym Wojewódzkiej Rady Postępu Pedagogicznego. Będąc pracownikiem naukowym w okresie widocznego już regresu oświaty, postrzegałeś w nauczycielach nowatorach i nadzorze pedagogicznym jedną z sił sprawczych, mogących to niepożądane zjawisko zahamować. W przekonaniu, że można uzdrowić szkołę, obnażałeś błędy przez nią popełniane, jej nienadążanie za postępem cywilizacyjnym i przekonywałeś o potrzebie innowacji. A swoje przestrogi i postulaty – i dziś aktualne – formułowałeś następująco: „Taka szkoła, w której rozpanoszył się program, podręcznik, autonomia informacji, w której dumnie rozpiera się na stole dziennik lekcyjny z setkami dramatów zapisanych w formie zamaszystych zakrętasów dwójek [wówczas najniższych ocen} – jest w istocie instytucją antyhumanistyczną, jest instytucją uczniów, programów, dzienników – ale nie ludzi. Idzie więc o zmianę pozycji dziecka – ucznia na etapie zdobywania przez niego wiedzy."

Pod koniec pracy w tarnowskim oddziale IKNiBO przebywałeś na Litwie w charakterze konsultanta szkół. [...], a gdy powróciłeś z delegacji, zastałeś zamknięte przed Tobą drzwi gabinetu dyrektora. Instytut został rozwiązany w 1990 r., a Ty po 35 latach straciłeś pracę. Ponieważ wiek emerytalny nie upoważniał Cię do emerytury, pracowałeś przez rok w szkole nr 6 w Dębicy. Takie były ramy Twojej ciekawej, choć bardzo wyczerpującej kariery zawodowej.

Chętnie też podejmowałeś działalność społeczną na polu oświatowym i kulturalnym: w Towarzystwie Wiedzy Powszechnej byłeś m.in. przez 11 lat sekretarzem Zarządu Powiatowego, byłeś współzałożycielem Towarzystwa Przyjaciół Nauk w Dębicy, a w latach 1991–2003 prezesem Towarzystwa Przyjaciół Ziemi Dębickiej. Za działalność w harcerstwie uzyskałeś zaszczytny stopień harcmistrza; byłeś również aktywnym działaczem Klubu Sportowego „Wisłoka". Za całokształt Twej działalności uhonorowano Cię wieloma wyróżnieniami i odznaczeniami, spośród których szczególnie ceniłeś sobie: Krzyż Kawalerski Orderu Odrodzenia Polski, Złoty Krzyż Zasługi, Medal Komisji Edukacji Narodowej, odznakę Zasłużony Działacz Kultury, Zasłużony dla Województwa Rzeszowskiego, Zasłużony dla Województwa Tarnowskiego, tytuł Honorowego Prezesa Towarzystwa Przyjaciół Ziemi Dębickiej, statuetkę Uskrzydlonego Tarnowskiej Fundacji Kultury, wręczoną Ci w 2008 roku i przyznany w roku 2010 tytuł Zasłużonego dla Miasta Dębicy.

Przed sześciu laty, gdy rozmawialiśmy o Twoim dorobku pisarskim, wskazałeś na swoje książki: " Rzeź 1846 r.", „Od Raby do Wisłoki – szlakami pióra", na publikacje w „Rocznikach" dębickiego Towarzystwa Przyjaciół Nauk i „Roczniku Tarnowskim", w monografii „Dębica. Zarys dziejów miasta i regionu" i artykuły w rozlicznych periodykach, jak m.in.: „Ziemia Dębicka", „Temi", „Tarnina", „Echo Załogi", „Gazeta Dębicka", „Kurier Dębicki". Pisałeś artykuły także do „Głosu Miłosierdzia". A jak mawiałeś, artykułów, artykulików zwykłych prasowych popełniłeś ponad setkę.

Byłeś znawcą twórczości Mickiewicza i dzięki Tobie nie poszły w zapomnienie związki wieszcza z Ewą Ankwiczówną z Machowej i jej ojcem Stanisławem. W 2008 r. wdrożono Twój oryginalny pomysł nadania blokom na osiedlu Pana Tadeusza dumnych nazw: „Stolnik", „Horeszko", „Wojski", „Jacek Soplica" i „Zosia", zaczerpniętych z eposu „Pan Tadeusz" oraz „Grażyna" – z powieści poetyckiej i „Konrad Wallenrod" – z poematu Adama Mickiewicza.

Ujawniłeś nam, że to właśnie wielki Mickiewicz zapoznał Ciebie z Ankwiczami, a ci z Reyami, potomkami Mikołaja z Nagłowic. Swą wiedzę o tych rodach pogłębiałeś będąc już od 1953 roku czytelnikiem wielkich bibliotek naukowych, wszystkich w Polsce południowej i w Warszawie, a także podczas kwerendy we lwowskim i wielu innych archiwach.

Intensywną pracę badawczą i publicystyczną prowadziłeś głównie w okresie Twej aktywności w naszym Towarzystwie. Swego czasu potwierdziłeś to pisząc, że dla spełnienia założeń, które są u podstaw naszego Towarzystwa, zebrałeś także trochę materiału o rodzie Raczyńskich i wiele materiału do dziejów Parafii św. Jadwigi. Zarazem z goryczą skonstatowałeś, że „opracowań regionalnych czy w ogóle na prowincji napisanych, redakcje centralne nie przyjmują, autorów uważając za megalomanów, ludzi nieodpowiedzialnych, natomiast uzyskanie środków w niższych instancjach bywa najczęściej niemożliwe." Zgromadziłeś sporo swych prac i uświadomiłeś sobie ich ogrom – bez efektów, jako że wiele nie zostało opublikowanych.

Teraz wgłębiając się w całokształt Twej działalności możemy bez wahania głosić, że niemal bez reszty oddałeś siebie – swą wiedzę i doświadczenie – młodzieży i dorosłym mieszkańcom naszego miasta i Ziemi Dębickiej, bo kochałeś to miasto rodzinne i tę Ziemię jak własny dom.

Dziś też wyznajemy Ci, Marianie, że było nam przykro, iż w ostatnim pożegnaniu uczestniczyło niewielu uczniów naszych szkół.

Zapewniamy, że podejmiemy starania, by z tego ogromu opracowanych przez Ciebie prac, przynajmniej część została opublikowana i służyła ludziom.

Drogi Marianie, będzie nam Ciebie brakować w dalszej naszej społecznej działalności.

Edward Wodzień
Sekcja internetowo–dziennikarska
Towarzystwa Przyjaciół
Ziemi Dębickiej

eprasa.pl b92ec7bd8d

Jubileusz Dróżek Różańcowych

Na zawadzkich wzgórzach modlą się tysiące wiernych

- Jak robiliśmy to za Bożym natchnieniem, utrzyma się, a jak był to tylko nasz pomysł, upadnie - mówi o wątpliwościach, które towarzyszyły mu podczas tworzenia Dróżek Różańcowych kustosz senior Sanktuarium Matki Bożej w Zawadzie ks. Władysław Tokarczyk. Od 30 lat w każdą pierwszą sobotę miesiąca w nabożeństwie biorą udział tysiące wiernych.

Zygmunt Pieczonka (w I planie) z Dębicy w Dróżkach Różańcowych w Zawadzie uczestnicy regularnie od wielu lat.

Pani Barbara na jubileuszowe Dróżki Różańcowe przyleciała z mężem z Kanady. Do Zawady, skąd pochodzi, dotarli w piątek, a w niedzielę wracali za ocean.

Pani Bogumiła ma zdecydowanie bliżej. Z Dębicy dojeżdża regularnie od siedmiu lat.

- Niejedną łaskę już wyprosiłam, ale najważniejsza to zdrowie, bo byłam ciężko chora - opowiada.

Na zawadzkich wzgórzach regularnie bywa też Zygmunt Pieczonka. Przyjeżdża tu co miesiąc, by - jak mówi - naładować akumulatory. Nawet wtedy, gdy jak przed dwoma laty pierwsza sobota listopada była równocześnie dniem Wszystkich Świętych. Był i na cmentarzu, i na Dróżkach.

Ks. Władysław Tokarczyk opowiada, że Matka Boża podczas objawień w Fatimie prosiła, by w pierwszą sobotę miesiąca odmawiać różaniec wynagradzający za grzechy. Jemu przyszedł więc do głowy pomysł, żeby robić to w drodze. Parafianie wykonali 15 kapliczek, do których obrazy namalował ks. Stanisław Nowak. I tak powstały Dróżki Różańcowe.

Chcieli je poświęcić w pierwszą sobotę października, z okazji święta MB Różańcowej, ale ks. biskup Władysław Bobowski nie mógł wtedy przyjechać. Został zaproszony przez papieża Jana Pawła II do Asyżu ma spotkanie przywódców religijnych, podczas którego modlili się o pokój. Kiedy wrócił do Polski przyjechał do Zawady w ostatnią sobotę miesiąca. Było już zbyt mało czasu na zainaugurowanie Dróżek na początku listopada, dlatego pierwsze odbyły się w grudniu.

Kilkanaście lat później, w 2002 r. Jan Paweł II ogłosił kolejną część różańca: tajemnicę światła. Na przejętym od sąsiadów polu zbudowanych zostało kolejnych 5 kapliczek. Teren znajdował się pomiędzy częścią pierwszą radosną i częścią trzecią bolesną. A że część światła jest druga, to się wszystkie akurat dobrze połączyły.

Tym razem wierni przeszli częścią radosną Dróżek. Rozważania prowadził ks. Andrzej Pękala, kapelan Zgromadzenia Sióstr Służebniczek Dębickich. W drodze towarzyszył im 100-kilogramowy różaniec niesiony przez członkinie Dziewczęcej Służby Maryjnej, pamiętający pierwsze nabożeństwa. Wieniec niosły zaś panie z KGW Zawada.

Janusz Grajcar

Maryjki, podobnie jak 30 lat temu, niosły 100-kilogramowy różaniec.

Nabożeństwu przewodniczył ks. Andrzej Pękala z Dębicy (w II planie).

Nagroda Sapere Aude

Startuje druga edycja

Już po raz drugi Katolickie Centrum Edukacji Kana organizuje konkurs na najlepszą pracę dyplomową związaną z ziemią dębicką. Ich autorzy mogą zgłaszać się do 12 października.

Nagrody będą przyznane w dwóch kategoriach: najlepsza praca magisterska i najlepsza praca licencjacka/inżynierska. Starać się o nie mogą wszyscy absolwenci studiów wyższych, którzy mieszkają w powiecie dębickim i obronili się w roku akademickim 2015/2016.

Pracę należy dostarczyć do sekretariatu KCE Kana (ul. Chopina 2) w pięciu egzemplarzach wydrukowanych i w wersji elektronicznej wraz ze zgłoszeniem. Szczegółowe informacje znaleźć można na stronie www.kanadebica.org w artykule Nagroda Sapere Aude.

Fundatorem nagród jest Stefan Bieszczad, radny Sejmiku Województwa Podkarpackiego.

JAG

Karmelici zapraszają na kurs Alpha

Przy Sanktuarium Matki Bożej Pocieszenia w Pilźnie po raz pierwszy w tym mieście zostanie zorganizowany kurs Alpha. Rozpocznie się we wtorek (11 października) o godz. 18:30.

Alpha składa się z dziesięciu spotkań, odbywających się co tydzień. Nazwa to angielski skrót wyjaśniający ideę kursu: Anyone can come (przyjść może każdy, kto chce się dowiedzieć czegoś więcej o wierze chrześcijańskiej), Learning and laughter (uczymy się i śmiejemy), Pasta (makaron – wspólnie jemy posiłek), Helping one another (wzajemnie sobie pomagamy), Ask anything (pytać można o wszystko; nie ma pytań zbyt prostych, nie ma pytań zbyt trudnych, co najwyżej nikt nie odpowie na nie. Ale też nikt się nie będzie z tych pytań śmiał, czy uważał je za niestosowne).

JAG

KRONIKA

IDŹ NA CAŁOŚĆ
Rekolekcje dla rodzin Domowego Kościoła z rejonu Dębicy odbędą się w dniach od 7 do 9 października w Domu Św. Jadwigi. Myślą przewodnią będą słowa: Idź na całość w oparciu o temat Miłosierdzia Bożego oraz charyzmatu Ruchu Światło-Życie, a także zagrożeń w dzisiejszym świecie. Prowadzącymi są ks. Antoni Zieliński i s. Beata Iwaszko.

SPOTKANIE MŁODZIEŻY
W piątek (7 października) po wieczornej mszy św. odbędzie się w parafii Narodzenia św. Jana Chrzciciela w Brzeźnicy spotkanie młodzieży. Duszpasterze chcą w ten sposób stworzyć grupę młodzieżową. Zapraszają wszystkich zainteresowanych, którzy chcieliby wspólnie przeżywać swoją młodość i wiarę.

W PORADNI RODZINNEJ
Wspólnota Matki Bożej Anielskiej w Dębicy poszukuje osób, które chciałyby jako wolontariusze pracować w Parafialnej Poradni Rodzinnej. Chętni musieliby wziąć wcześniej udział w zajęciach przygotowujących ich do tego zadania. Rozpoczynają się one w sobotę (8 października) w Wyższym Seminarium Duchownym w Tarnowie. Zainteresowani powinni się zgłosić do ks. proboszcza Jana Krupy.

KURS PRZEDMAŁŻEŃSKI
Katechezy przedmałżeńskie w parafii Krzyża Św. w Dębicy rozpoczną się w sobotę (15 października). Młodzi ludzie, którzy chcieliby w nich uczestniczyć, powinni się na to zdecydować przed tym terminem i zgłosić chęć udziału w kancelarii parafialnej .

DOSTANĄ PIERWSZE RÓŻAŃCE
W przypadające w piątek (7 października) wspomnienie Matki Bożej Różańcowej, dzieci przygotowujące się do I Komunii Świętej, otrzymają swoje pierwsze różańce. Dowiedzą się przy okazji, że święto to ustanowione zostało na pamiątkę wyproszonego za pomocą modlitwy różańcowej zwycięstwa floty chrześcijańskiej pod Lepando w 1571 r.

NOWY GRABARZ NA CMENTARZU W PUSTKOWIE
Od początku października opiekę nad cmentarzem parafialnym w Pustkowie sprawuje Stanisław Idzior z firmy Eden w Ostrowie. Z nim należy się kontaktować w sprawie wykopania grobu lub otwarcia grobowca. Do jego obowiązków należy też: obecność na każdym pogrzebie, koszenie i sprzątanie cmentarza, zadbanie o wywóz śmieci.

MARSZ W LIMANOWEJ
Biskup Andrzej Jeż zaprasza do udziału w VIII Diecezjalnym Marszu dla Życia i Rodziny. Przejdzie on w niedzielę (9 października) ulicami Limanowej. Spotkanie rozpocznie się mszą św., która odprawiona zostanie o godz. 12:00 w kościele Matki Boskiej Bolesnej w Limanowej. Po niej wierni w czasie marszu wyrażą wdzięczność za rodziny i dar życia. Przed dwoma laty podobne wydarzenie miało miejsce w Dębicy.

eprasa.pl b92ec7bd8d

XVIII DNI SZTUKI - DĘBICA 2016 - 9, 15 i 30 PAŹDZIERNIKA

Wtorek 4 października

XXVI Międzynarodowa Galicyjska Jesień Literacka
Jodłowa - sala widowiskowa
Gminnnego Centrum Kultury i Czytelnictwa
godz. 11:00
wstęp wolny

XXVI Międzynarodowa Galicyjska Jesień Literacka
Dębica - Dom Kultury Śnieżka
godz. 18:00
wstęp wolny

Czwartek 6 października

Rozstrzygnięcie VIII Konkursu Fotograficznego Środowiskowych Domów Samopomocy Województwa Podkarpackiego
Dębica – Dom Kultury Śnieżka
godz. 9:30 – warsztaty,
godz. 13:30 – podsumowanie konkursu

XXVI Międzynarodowa Galicyjska Jesień Literacka
Dębica - Dom Kultury Śnieżka
godz. 18:00
wstęp wolny

Piatek 7 października

Wernisaż wystawy Grupy Artystycznej Kontrast
Dębica – Galeria Sztuki Miejskiego Ośrodka Kultury
godz. 19:00

Sobota 8 października

Mała Pętla - Trasa Motocyklowa po Gminie Dębica
Nagawczyna - parking przy Zespole Szkół / boisko ZS / remiza
godz. 9:00 – rejestracja zawodników, godz. 15:00 – pokazy samochodów, motocykli i rowerów, godz. 18:00 – spotkanie z podróżniczką Agatą Lange

Dembicka Giełda Staroci
Dębica – Rynek
godz. 9:00

Koncert City Punx Show # 24: Strike You Down, Prokuratura, The Raiders
Dębica - Pizzeria Soprano
godz. 19:00
Wstęp: 10 zł

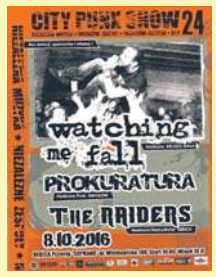

Niedziela 9 października

Bieg pod hasłem: Jesienne zabieganie w parku w Czarnej
Czarna – park
godz. 15:00

Spektakl dla dzieci - Żółta ciżemka
Dębica - Galeria Raj
godz. 16:00
Wstęp wolny

Dni Sztuki 2016 – Koncert galowy Viva España
Dębica - Dom Kultury Mors
godz. 18:00
Wstęp: 45 zł

Kino KOSMOS 3D

ul. Lisa 3, 39-200 Dębica
tel. 14 696 91 40 – biuro (godz. 7-15) ,
tel. 14 696 91 43 – kasa i portiernia (godz.15-22)

SŁUGI BOŻE

1, 2, 4, 5.10
godz. 19.00
2D, prod. Polska 2016, kryminał, 120 min
cena biletu: 2D - 15 zł, 13 zł ulg.

Policjant bada sprawę młodej Niemki, członkini chóru gregoriańskiego, która rzuciła się z wieży kościoła we Wrocławiu.

KOSMICZNA JAZDA. HAU HAU MAMY PROBLEM

1, 2, 4, 5.10
godz. 17.00
2D, dubbing, prod. Rosja, USA / 2016 animacja/90 min.
cena biletu: 2D - 13 zł, 11 zł ulg.

Białą i Strzała próbują wyjaśnić zagadkę ginących z Ziemi przedmiotów.

BRIDGET JONES 3

7, 8, 9, 11, 12.10
godz. 17.00 i 19.30
2D, prod. Wielka Brytania /2016 komedia, romans / 123 min.
cena biletu: 2D - 13 zł, 11 zł ulg.

Bridget porzuca swój dziennik i oddaje się karierze na portalach społecznościowych.

Bilety można kupić przez internet na stronie: http://kosmos.mokdebica.pl/

eprasa.pl b92ec7bd8d

Młodzi tancerze reprezentowali Podkarpacie

Julia i Julian w finale mistrzostw regionu

Julia Krystek i Julian Żabicki, reprezentujący Klub Tańca Złota Para, świetnie zaprezentowali się na Mistrzostwach Regionu Polski Centralno-Wschodniej, które odbyły się podczas X Jubileuszowej Opolskiej Gali Tańca Cerrad 2016.

Julia Krystek i Julian Żabicki tuż po ogłoszeniu wyników.

W mistrzostwach wzięły udział reprezentacje siedmiu okręgów tanecznych: podkarpackiego, małopolskiego, świętokorzyskiego, lubelskiego, mazowieckiego, warmińsko-mazurskiego i podlaskiego.

W kategorii 8-9 lat, okręg podkarpacki reprezentowały dwie pary: jedna z Krosna i jedna z Dębicy.

Ta druga to właśnie Julia Krystek i Julian Żabicki ze Złotej Pary, którzy po zatańczeniu półfinału awansowali do decydującej fazy zawodów.

- Był to ich pierwszy start w tak dużym i prestiżowym turnieju. Sukces jest tym większy, że mają dopiero 8 lat, a rywalizowali ze starszymi od siebie kolegami - przekonuje Marta Krystek ze Złotej Pary.

Ostatecznie młodzi tancerze, którzy wystąpili w klasie open, w kombinacji sześciu tańców, zajęli szóste miejsce, które jak twierdzą instruktorzy, jest bardzo dobrą prognozą przed kolejnymi startami.

W zawodach wzięli również udział Karolina Cierpich i Marcin Zawora, startujący w kategorii wiekowej 14-15 lat, którzy w tańcach standardowych zajęli miejsce dziewiąte.

Na opolskiej gali zobaczyć można było również najstarszą parę z dębickiego klubu: Karolinę Pijar i Szymona Chuchro. Oni, w kategorii wiekowej powyżej 15 lat, klasie B w tańcach standardowych, wytańczyli drugie miejsce.

- Karolina i Szymon utrzymają świetną formę, więc mamy nadzieję, że już niedługo będziemy cieszyć się ze zdobycia przez tę parę wyższej klasy tanecznej - kończy Marta Krystek.

tra

Pejzaż męski i kobiecy od piątku w galerii

Prace twórców z Lubelszczyzny zrzeszonych w Grupie Artystycznej Kontrast przez najbliższe trzy tygodnie oglądać będzie można w Galerii Sztuki Miejskiego Ośrodka Kultury. Wernisaż wystawy odbędzie się w piątek 7 października o godz. 19:00.

Wernisaż wystawy odbędzie się w piątek 7 października.

Grupa Kontrast powstała na początku 2009 roku w związku z przygotowaniami do wystawy w Łucku na Ukrainie. Zrzesza ona siedmioro artystów z Lubelszczyzny: Martę Andałę, Hannę Korzeniowską, Leszka Niewiadomskiego, Renatę Owczaruk, Jarosława Struka, Zbigniewa Strzyżyńskiego i Małgorzatę Wzorek. Łączy ich wspólne zainteresowanie pejzażem, rozumianym i przetwarzanym w bardzo różny sposób, wspólny od kilku lat pobyt na plenerach malarskich i zawiązana na nich przyjaźń.

Jako grupa zadebiutowali w lutym 2009 r. w Art. Gallery w Łucku, gdzie pokazali ponad osiemdziesiąt prac. Kolejne prezentacje odbywały się m.in. w: Chełmie, Warszawie, Kazimierzu Dolnym, Kuge w Danii, Włodawie, Białymstoku, Węgorzewie i Srokowie, Gdańsku, Lwowie, Lublinie i Gdyni.

Obrazy dwójki artystów: Marty Andały i Leszka Niewiadomskiego oglądać już mogli również bywalcy dębickiej galerii. Marta Andała gościła przy Akademickiej 8 w 2013 roku, a Leszek Niewiadomski rok później.

- Artyści Kontrastu wychodzą w swoim malarstwie od pejzażu, co ich łączy, ale różnie go w swoich wizjach wykorzystują, interpretują i przekształcają. Od prawie realistycznej, często romantyczno-postimpresjonicznej formy poprzez magiczny i symboliczny świat, ekspresję, bogatą materię malarską do syntetycznej, bardzo oszczędnej w formie i kolorze abstrakcji. Stosują też różne techniki malarskie: olej, akryl, akwarelę, pastel olejny i suchy, techniki mieszane i własne - pisze o twórczości swojej i swoich przyjaciół członek Kontrastu Zbigniew Strzyżyński.

Wystawę oglądać będzie można do 30 października. Podczas kolejnej, listopadowej, swoje rzeźby pokaże Józef Jerzy Kierski.

tra

Reklama

eprasa.pl b92ec7bd8d

IX Plener Malarski w Dolinie Pstrąga

Pastelami w Machowej

W zeszłym roku Starostwo Powiatowe zaprosiło utalentowaną młodzież do Zawadki Rymanowskiej. W tym wybór padł na Dolinę Pstrąga w Machowej. To właśnie tam odbył się dziewiąty już plener malarski, zorganizowany przez Wydział Kultury, Turystyki, Sportu i Promocji.

Urszula Zych, uczennica II Liceum Ogólnokształcącego w Dębicy podczas pracy w trakcie pleneru.

W dwudniowym plenerze prowadzonym przez Mariolę Zając i Ryszarda Kucaba wzięli udział uczniowie szkół gimnazjalnych i ponadgimnazjalnych z naszego powiatu: Julia Lejmanowicz, Oliwia Kornaś, Kaja Koziara, Natalia Miazga, Urszula Zych, Piotr Cebula i Ewelina Garbacz, absolwentka Zespołu Szkół Ekonomicznych, a obecnie już studentka Instytutu Sztuki Państwowej Wyższej Szkoły Zawodowej w Tarnowie.

Zanim jednak młodzież trafiła do Machowej miała okazję zwiedzić najbardziej interesujące miejsca w Pilźnie, m.in.: kościoły, rynek, ul. Węgierską, budynek Towarzystwa Gimnastycznego Sokół i Muzeum Regionalne. Zobaczyli też XVIII-wieczny kościół w Machowej, tamtejszy cmentarz i Rezerwat Przyrody Słotwina, z którym sąsiaduje Dolina Pstrąga.

- Odwiedziliśmy wiele ciekawych miejsc, więc inspiracji młodzieży nie brakowało - twierdzi Ryszard Kucab.

Warsztaty w zajeździe, w którym młodzi adepci sztuk plastycznych gościli dzięki uprzejmości Wandy Jarosz, trwały dwa dni. Podczas pleneru powstało kilkanaście interesujących pasteli, które będzie można zobaczyć na wystawie w Galerii Sztuki Miejskiego Ośrodka Kultury. Ale nie tylko. Ryszard Kucab chciałby bowiem, aby prace mogli zobaczyć również mieszkańcy gminy Pilzno, na terenie której odbywał się plener.

- Większość przecież przedstawia właśnie Pilzno, czy Machową. A są naprawdę godne uwagi - mówi.

Najlepszym według niego miejscem do organizacji takiej wystawy byłby dom kultury w Pilźnie.

- Dyrektor jeszcze o tym nie wie, ale się dowie. Mam nadzieję, że nie będzie miał nic przeciwko - śmieje się szef dębickiej galerii.

O terminach wystaw poinformujemy w jednym z kolejnych numerów OL.

tra

Tam możesz dotknąć historii

Warsztaty garncarskie, kowalskie i tkackie, pokaz walk słowiańskich wojów, turniej łuczniczy lub zawody w przeciąganiu liny, to część atrakcji, których spodziewać się można podczas Żywych Lekcji Historii. Zaprasza na nie dzieci i młodzież Osada Słowiańska w Stobiernej.

Żywe Lekcje Historii to oferta przygotowana dla zorganizowanych grup, chcących w namacalny sposób poznać historię sprzed tysiąca lat. Zainteresowani mogą spróbować dawnego rzemiosła, obejrzeć pokazy walk wojów, czy wziąć udział w warsztatach kuglarskich. Co więcej, opiekunowie grup sami mogą stworzyć program lekcji, w której dzieci wezmą udział.

Program zajęć, które zazwyczaj odbywają się między godz. 8.00 a 15.00 dla każdej z grup uzgadniany jest indywidualnie. Konieczna jest jednak wcześniejsza rezerwacja.

Więcej informacji na temat programu ŻLH, a także kosztów uczestnictwa w nich, znaleźć można na stronie internetowej osady, pod adresem: www.osadaslowianska.pl. W sprawie rezerwacji można również dzwonić pod nr tel.: 606 164 456.

tra

Janusz Pyziński znów najlepszy

Tym razem poeta z Podgrodzia zdobył najwyższą nagrodę w Ogólnopolskim Konkursie Jednego Wiersza pod hasłem Ziemia Cieszyńska - na styku kultur, tradycji i religii.

Konkurs organizowała Biblioteka Miejska w Cieszynie w ramach imprezy Skarby z cieszyńskiej trówły. Rozstrzygnięcie i wręczenie nagród odbyło się w bibliotece podczas Cieszyńskich Spotkań Literackich.

Janusza Pyzińskiego docenili również jurorzy IV Ogólnopolskiego Konkursu Poetyckiego O Lubeński Dzwon, zorganizowanego przez Gminną Bibliotekę Publiczną w Lubeni. Tam, poeta posługujący się godłem Trznadel, otrzymał wyróżnienie za wiersz zatytułowany Może.

tra

Narodowe Czytanie w Pustkowie Osiedlu

Sienkiewicz z Żabą

Narodowe Czytanie w Pustkowie Osiedlu prowadził kabaret Żaba.

Centrum Kultury i Bibliotek Gminy Dębica, podobnie jak wiele innych instytucji w naszym powiecie, przyłączyło się do Narodowego Czytania Quo Vadis. Spotkanie z powieścią Henryka Sienkiewicza odbyło się w ostatni piątek w domu kultury w Pustkowie Osiedlu.

Gospodarzami spotkania byli młodzi ludzie, członkowie kabaretu Żaba, który w CKiB prowadzi Dorota Bielatowicz. Młodzież nie tylko przybliżyła gościom życiorys autora Quo Vadis, ale opowiedziała również o napisie w jednej z rzymskich kapliczek, który miał zainspirować Henryka Sienkiewicza.

Prezentację fragmentów powieści, opowiadających o pożarze Rzymu, przygotowali uczniowie Zespołu Szkół w Pustkowie Osiedlu. Za akompaniament odpowiedzialna była Barbara Wojtunik.

Do wspólnego czytania przyłączyli się także zaproszeni goście: Andrzej Trzeciak, wiceprzewodniczący Rady Powiatu, Agnieszka Kania, dyrektor ZS w Pustkowie Osiedlu, Joann Kurgan, prezes stowarzyszenia Nasza Sprawa, ks. Andrzej Szaraj z parafii św. Stanisława BM w Pustkowie Osiedlu, Marcin Ciszek, dyrektor CKiB, Bronisława Pasik zastępca dyrektora CKiB oraz mieszkańcy Pustkowa Osiedla, którzy przyszli na spotkanie.

tra

Na Słowacji zagrają w listopadzie

Gorąco zapowiada się ostatni kwartał tego roku dla muzyków hard core punkowej grupy Ortodox. W planach mają dziewięć koncertów, m.in. w Krakowie, Bielsku-Białej, Rybniku i na Słowacji.

Pierwszy z zaplanowanych koncertów odbędzie się już 7 października w Krakowie. Ortodox wystąpi w Niezależnym Centrum Kulturalno-Społecznym Warsztat, wraz z grupami: Burek Dobry Pies, 77Sins i DPS.

W bardziej hard coreowym towarzystwie wyjdą na scenę klubu muzycznego Stara Gazownia w Rybniku. Tam 22 października towarzyszyć im będą formacje: Minority i You Better Run. 10 listopada wystąpią w Nowym Sączu z Przeciwem i Datum Vyroby.

- W tym samym składzie zagramy dzień później na Słowacji - informuje wokalista Paweł Paśko.

W Bielsku-Białej zobaczyć ich będzie można 19 listopada. Zespół gościć tam będzie w klubie Rudeboy, gdzie odbędzie się piąta edycja festiwalu Nacjonalizm? Nie, dziękuję! Przed tamtejszą publicznością zaprezentują się również: Risk It!, Punishable Act, Bulbulators, El Banda, Hańba!, Astrid Lindgren i Miłe Martwe Dziewczyny.

9 grudnia to występ w Rzeszowie na drugiej edycji Subcarpathian Punk Rock Show. W klubie Vinyl, prócz grupy Ortodox usłyszeć będzie można też zespoły: The Sabala Bacala, Burek! Dobry Pies i Kontrkultura. Podobny skład pojawi się także dzień później w Mielcu.

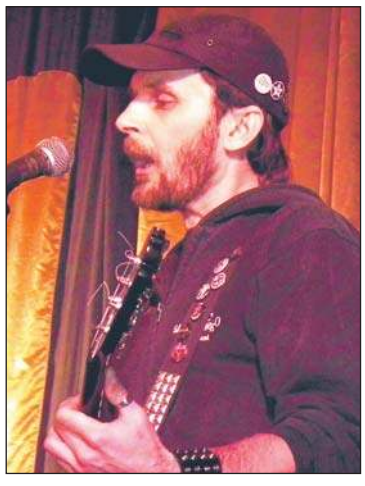

Pasiak w grupie Ortodox obsługuje jedną z gitar.

W Biłgoraju 16 grudnia dębiccy hard core punkowcy dzielić będą scenę z grupami: Przeciw i Rearrange. Ostatni zaplanowany koncert zagrają 17 grudnia w Przemyślu, również z Przeciwem i zespołem Burek! Dobry Pies.

A już 8 października Ortodox zaprasza na 24 edycję koncertu City Punx Show, który organizuje w pizzerii Soprano w Dębicy. Zagrają: Strike You Down, Prokuratura i The Raiders. Start godz. 19:00, wstęp: 10 zł.

tra

Dębicki kościół w muzeum

W czwartek 13 października o godz. 13:00 w Muzeum Regionalnym otwarta zostanie wystawa zatytułowana: Na fundamentach wiary. Kościół Katolicki na ziemi dębickiej na przestrzeni wieków.

Tego samego dnia, tyle że o godz. 11:00 w sali sesyjnej Urzędu Miejskiego odbędzie się wykład i prezentacja książki siostry Agnieszki Skrzypek pt. Służebniczki dębickie w diecezji tarnowskiej w latach 1891 - 1989.

Publikacja to ponad 400 stronicowa praca doktorska s. Agnieszki Skrzypek, będąca owocem kilkuletnich studiów, a także kwerendy przeprowadzonej w archiwach. Przede wszystkim w Archiwum Diecezjalnym w Tarnowie i Archiwum Głównym Służebniczek Dębickich w Dębicy.

tra

eprasa.pl b92ec7bd8d

Witajcie!

Antonina Mossoń, córka Dominiki i Przemka, waga 3,73 kg, wzrost 57 cm.

Pola Skiba, córka Anny Kowal i Tomasza Skiby, waga 5,86 kg, wzrost 60 cm, Dębica.

Roksana Żak, córka Magdaleny i Grzegorza, waga 3,33 kg, wzrost 54 cm, Dębica.

Kacper Szydłowski, syn Anety i Pawła, waga 3,35 kg, wzrost 57 cm, Siedliska Bogusz.

Szymon Ryszard Piękoś, syn Pauliny i Pawła, waga 3,46 kg, wzrost 56 cm, Dębica.

Amelia Skóra, córka Joanny i Marcina, waga 3,46 kg, wzrost 56 cm, Dębica.

Justyna Kwaśniewska, córka Doroty i Mateusza, waga 2,65 kg, wzrost 54 cm, Dębica.

Wszystkich rodziców noworodków zapraszamy do prezentowania pociech na łamach Obserwatora Lokalnego. Rubryka Witajcie! tworzona jest dzięki współpracy z ZOZ w Dębicy. Dziękujemy za pomoc w jej przygotowaniu.

55% czuje się bezpiecznie

W Urzędzie Miejskim w Dębicy po raz drugi od powołania zebrał się Miejski Zespół ds. Bezpieczeństwa Publicznego. Podczas spotkania zaprezentowane zostały wyniki przeprowadzonej na terenie miasta, a skierowanej do mieszkańców ankiety na temat poczucia bezpieczeństwa.

Wyniki przedstawione podczas posiedzenia są dość optymistyczne. Ponad połowa, bo aż 55% ankietowanych uważa, że Dębica jest miastem bezpiecznym, 60% uważa okolice swoje miejsca zamieszkania za obszar bezpieczny, a 70% uważa okolice swojego miejsca pracy lub nauki za bezpieczne.

Miejscami niebezpiecznymi, najczęściej wskazywanymi przez ankietowanych są Osiedle Matejki, Osiedle Słoneczne, zwłaszcza okolice stadionu Igloopol i Park Stomilowski. Najczęściej wskazywanymi zagrożeniami są pseudokibice, pobicia/bójki/zaczepki oraz osoby nietrzeźwe, jak również pijący.

Według ankietowanych działania, które powinny być podjęte w celu poprawy poczucia bezpieczeństwa to zwiększona liczba patroli policji i monitoring. Wiele osób wskazało także na likwidację jednego z klubów piłkarskich. Mieszkańcy Dębicy uważają, że najbardziej uciążliwymi społecznie w mieście są napady i pobicia, a także kradzieże i wspomniani wcześniej rywalizujący ze sobą kibole Igloopolu i Wisłoki. Na podstawie wyników ankiet opracowany zostanie raport, który będzie stanowił podstawę do dalszego działania służb.

rar

Reklama

eprasa.pl b92ec7bd8d

Alergologia

Lek. med. Krystyna Rybka
specjalista chorób płuc, alergolog
przyjmuje
poniedz. i środa od 16.00 do 18.00
Dębica, ul. Czarnieckiego 4
Rejestracja: 601 514 300

SPECJALISTA PEDIATRA
ALERGOLOG
lekarz Maria Wojtaszek-Czapla
Dębica, ul. Królewska 48
Rejestracja telefoniczna:
791 244 146.

Analityka

Diagnostyka Tarnów
Badania analityczne, mikrobiologiczne, mykologiczne, cytologia, wymazy ginekologiczne
Czynne od pon.-pt. 6:45-16:00
sobota 7:00-11:00
Dębica ul. Rzemieślnicza 2
Centrum Medyczne "Pod Akacjami"
tel. 14 676 04 45
Najniższe ceny w regionie.
www.diagnostyka.tarnow.pl

Chirurgia

Lek med. Stanisław Plata
specjalista chirurg
Pracownia Endoskopii
Dębica, ul. Paderewskiego 2
- porady gastroenterologiczne **/gastroskopia/**
- porady proktologiczne **/rektoskopia/**
- małe zabiegi chirurgiczne

Przyjmuje w poniedziałki i piątki
Rejestracja codziennie od 16.00-20.00
Tel. 604 489 052

Dermatologia

Lek. med. Marek Haslinger
specjalista
dermatolog - wenerolog
ul. Rynek 32
(Manufaktura Zdrowia)
od pn. do pt. od 17
tel. 602 789 581

Lek. med. Małgorzata Krasoń
specjalista dermatolog - wenerolog
przyjmuje od poniedziałku do czwartku
Dębica, ul. Żołędziowa 3, rejestracja telefoniczna **14 670 41 83**
- kriochirurgia
- dermatologia estetyczna
laserowa trwała depilacja, peelingi, wypełnianie zmarszczek
Również porady ze skierowaniem w ramach NFZ

LASERY
* **usuwanie**
– owłosienia, tatuaży, naczynek (również nogi), brodawek, plam, piegów, itp.
* **fotoodmładzanie**

BOTOX – zmarszczki, nadpotliwość, mezoterapia i inne zabiegi dermatologii estetycznej
Gabinet Dermatologiczny
tel. 602 789 581

Lek. med. Bogusława Rydzewska
Dermatolog
Gabinet prywatny
Dębica, ul. Sobieskiego 13/40
wt. i czw. 16.00 - 17.30
Tel: 68 12 643 (dom), 670 50 50 (gab.)
609 284 184
ROPCZYCE – NFZ
Ropczyce, ul. Grunwaldzka 9
tel. (17) 2228 288
wt.-czw. 8.00 - 12.00
poniedziałek 12.00 - 17.00.

Dietetyka

GABINET DIETETYKA
Patrycja Marszałek
Oferuje porady dietetyczne
CZWARTEK OD 17-tej
Tel. 509 648 757
Centrum Medyczne Pod Akacjami
Dębica, ul. Rzemieślnicza 2

GABINET DIETETYCZNY
SIŁA ZDROWIA
Dietetyk Karolina Drobot
tel. 504 802 155
Centrum Medyczne Pod Akacjami
Dębica, ul. Rzemieślnicza 2

Poradnia Dietetyczna
Zdrowa Dieta
Klaudia Różycka - Otfinowska
tel. 791 452 542
Pustków Osiedle 36 B - Ośrodek Zdrowia.
Ropczyce, ul. Witosa 10

Endokrynologia

Lek. med. Bolesław Komorowski
spec. chorób wewnętrznych – endokrynolog
choroby tarczycy i cukrzyca
Dębica, ul. Paderewskiego 2,
środa od 15.00
informacja: 14 670 52 71
rejestracja 887 807 566

Lek. med. Jadwiga Niemiec-Kulij
Endokrynolog
Spec. chorób wewnętrznych
Dębica, ul. Królewska 55
Poniedziałek od 17.30.
Rejestracja tel. 608 879 367

dr nauk med. Zofia Grażyna Żyła
specjalista endokrynolog
specjalista chorób wewnętrznych
przyjmuje we wtorki od godz.15.00
„ Pod Akacjami" Dębica,
ul. Rzemieślnicza 2
tel. 509 648 757 lub 604 588 920
Lekarz robi USG i biopsję tarczycy.

Ginekologia

Lek med. Anna Siwińska
specjalista ginekolog położnik
poniedziałek 8-12 i 15-18;
wtorek 8-12 i 15-18;
środa 8-12 i 15-18;
czwartek 8-12; piątek 8-12
USG i USG przezpochwowe, Krioterapia nadżerki, USG piersi
Tel. 606 453 528, Dębica,
CENTRUM POD AKACJAMI, ul. Rzemieślnicza 2

Kardiologia

KARDIOLOG
lek. Jacek Czapla
EKG, ECHO serca, Test wysiłkowy, Holter EKG
Dębica, ul. Paderewskiego 2
i ul. Kolejowa 9
Rejestracja telefoniczna: 883 059 136

Kardiologia

KARDIOLOG
Lek. med. Krystyna Moskal
kardiolog, specjalista chorób wewnętrznych
Poniedziałek 15-18
Dębica, ul. Sobieskiego 3 *(obok Kaprysu)*
REJESTRACJA **tel. 14 676 35 71**
517 408 805

KARDIOLOG
Lek. med. Adam Rojek
•EKG •Holter EKG •Holter ciśnieniowy
•Echo serca •Test wysiłkowy EKG
Rejestracja:
pon. – pt. od godz. 10
Tel. 691 704 912
Dębica, ul. Paderewskiego 2

Lek. Marcin Urbański,
specjalista kardiolog
Echo serca, EKG, Holter EKG
Holter ciśnieniowy
Gabinet Kardiologiczny
Nagawczyna 24 a,
tel. 570 623 580
Miejsce pracy: Oddział Kardiologii, Szpital MSW Rzeszów

Kosmetyka

Pedicure leczniczy: leczenie wrastających paznokci, usuwanie modzeli i zrogowaciałego naskórka, leczenie pękających pięt, usuwanie odcisków. Przyjmuję starsze osoby panie i panów. W przypadku niemożności dojścia do gabinetu dojadę do pacjenta. Manicure biologiczny. Nowoczesne lakiery. Usuwanie hybrydy. Henna trwałość do 1 m-ca.
A. Matłok, Rzeszowska 76
tel. 504 552 173 lub 14 683 21 14.

Laryngologia

Lek. med. Jarosław Jankowski
specjalista laryngolog
wizyty NFZ: poniedziałek 14-18, od wtorku do piątku 8-14
gabinet prywatny: poniedziałek 18-20, środa, czwartek 16-18,
Rejestracja tel.: 501 684 220
Dębica, ul. Krakowska 94E
(Kępa, budynek Apteki Millennium)

Laryngolog
lek. med. Stanisław Mazur
Dębica, ul. Lazarowicza 25
Przyjmuje:
w poniedziałek i czwartek
od 16.00-18.00
Tel. 14 670 00 66,
kom. 0501 525 377.

SŁUCHMED
APARATY SŁUCHOWE
- Nowoczesne **aparaty słuchowe**
- **Bezpłatne badania słuchu**
- Refundacje - **umowa z NFZ**
- Korzystny system ratalny
- Bezpłatne porady akustyczne
- Bezpłatna 5-letnia opieka

Dębica , ul. Kolejowa 18A,
tel. **14 / 681 58 87**

Prywatny Gabinet Laryngologiczny
Stanisław Uryasz
specjalista audiolog, laryngolog
NZOZ „Jedynka", ul. Kolejowa 9
czwartek 16 - 17
tel. 604 617 647

Logopedia

AUXILIUM
TERAPIA EEG BIOFEEDBACK
TERAPIA LOGOPEDYCZNA
KOMUNIKACJA POZAWERBALNA
- MÓWik
mgr Karina Lewtak
neurologopeda
Dębica, ul. Rzeszowska 66 B
Tel. 692 461 960. (po godz. 15-tej)

Specjalistyczny Gabinet Logopedyczny DIALOG
mgr Marta Pociask
neurologopeda
Dębica, ul. Sobieskiego 31
tel. 531 712 573
www.logopedawdebicy.pl

Medycyna pracy

SPECJALISTA CHORÓB WEWNĘTRZNYCH
lek. med. Jan Marć
BADANIA PROFILAKTYCZNE WSTĘPNE, OKRESOWE, KONTROLNE, SANITARNO-EPIDEMIOLOGICZNE, BADANIA DLA KIEROWCÓW WSZYSTKICH KATEGORII
Dębica, ul. Krakowska 88 A
(przy aptece Medella)
przyjmuje w poniedziałek i środę 16.00-18.00
Inne terminy po uzgodnieniu tel. 604 472 462

Neurochirurgia

DR N. MED. SYLWIA ŚLIWONIK
specjalista neurochirurg
* leczenie chorób układu nerwowego: mózgu, kręgosłupa, nerwów obwodowych
Dębica, Mielec, Sandomierz, tel. 695 944 434
* badanie EMG - Mielec, rejestracja pn - pt w godz. 15:00 - 18:00, tel. 725 455 100

Neurologia

SPECJALISTA
NEUROLOG
Krzysztof Bałabuszek
Dębica, ul. Wielopolska 123 A,
Rejestracja tel. 507 971 563,
14 676 97 40
EEG badanie głowy

dr n. med. Sławomir Kroczka
NEUROLOG DZIECIĘCY
PEDIATRA
rejestracja telefoniczna
14-670-30-98
„Domed" - konsultacje specjalistów z Krakowa i Rzeszowa
Dębica, ul. Sobieskiego 31

SPECJALISTA NEUROLOG
Lek. med. Jacek Składzień
telefoniczna rejestracja pacjentów:
14 677 92 76
696 48 12 56
Dębica, ul. 3 Maja 10/17

SPECJALISTA
NEUROLOG GERIATRA
MAŁGORZATA WYSŁOBOCKA
tel. 606 261 629
rejestracja pn-pt
godz. 20.00-21.00
Dębica, ul. Nosala 4, gabinet 4

Neurologia

Pracownia EEG
badanie u dzieci, młodzieży i dorosłych
Gabinet Fizjoterapii
tel. 661 675 000
Rejestracja pn-pt
godz. 10.00-15.00
Dębica, ul. Nosala 4, gabinet 4

Okulistyka i optyka

OPTYK
Wiesława Kędzior
39-200 Dębica
ul. Sobieskiego7
zapraszamy:
tel. 14 681 76 00
pn. -pt. 9.00 - 17.00
sob. 9.00-12.00

LEKARZ OKULISTA
przyjmuje codziennie
rejestracja tel. 14 670 27 07
(od 9.00-17.30)
- pełny zakres badań
(w tym badania komputerowe)
Dębica, ul. Kolejowa 30c

Zakład Optyczny „OPTI"
Pocica- Niziołek
Dębica, Rynek 24.
pn. - pt. 9.00-17.00,
sob. 10.00-13.00
Lekarze okuliści
tel. (14) 676 42 74
● ***soczewki kontaktowe***

Lek. med. Mirosław Psuja
specjalista okulistyki
Badanie OCT
Pon. 9-13
Wt, czw.....12-17
Śr., Pt 9-15
Informacja i rejestracja, tel. 604 566 992
Porady odpłatne
Dębica, ul. Paderewskiego 2.

45 LAT TRADYCJI
- salon optyczny
tel.14 670 27 07
Dębica ul. Kolejowa 30c
- zakład optyczny
tel.14 670 35 00
Dębica, ul. Rynek 18
SOCZEWKI KONTAKTOWE
Johnson & Johnson

Ortopedia

Lek. med.
Maksymilian Chmura
specjalista
ortopeda - traumatolog
Przyjmuje: środa od 15.00 do 18.00
Dębica, ul. Paderewskiego 2
Rejestracja i informacja: **609 051 589**

Lek. med. Marcin Dec
Specjalista Ortopedii i Traumatologii, Chirurg
usg narządu ruchu, stawów i mięśni
diagnostyka i leczenie ortopedyczne
Sędziszów Młp 3 Maja 29
czwartek od 15:00
rejestracja 603-757-452

eprasa.pl b92ec7bd8d

Ortopedia

Lek med. Paweł Jasiński
specjalista-ortopeda traumatolog
Asystent Oddz.Ortopedii Szp. Woj.Nr 2 w Rzeszowie

-USG stawów biodrowych u dzieci
-USG innych stawów i narządu ruchu
-artroskopie
-leczenie operacyjne po urazach

PIĄTEK OD 13-TEJ
Centrum Medyczne Pod Akacjami
509 648 757

Lek. med. Zbigniew Kiebała
specjalista
chirurg urazowy,ortopeda

- **USG stawów kolanowych, barkowych, mięśni, ścięgien, bioderek u dzieci**
- leczenie i diagnostyka urazów i schorzeń narządu ruchu oraz wad postawy

Przyjmuje: wtorek, czwartek
16.00-18.00
Dębica, ul. Rynek 32
Rejestracja tel. 503 157 841 po 17.00

Psychiatria

Lek med.
Anna Czarnecka–Ożóg
specjalista psychiatra

Rejestracja telefoniczna
od poniedziałku do piątku
Tel. 536 308 387
Dębica, ul. Paderewskiego 2
lub
Sędziszów Młp. ul. 3 Maja 29

Gabinet Lekarski
Agnieszka Żaba–Susz
Specjalista psychiatra

Dębica, ul. Paderewskiego 2
Przyjmuje: poniedziałki od 15.00
Rejestracja telefoniczna
607 366 336

Psychologia

GABINET PSYCHOTERAPII
PSYCHOLOG
mgr Krzysztof Borowiec

Psychoterapia młodzieży i dorosłych w nurcie poznawczo-behawioralnym.

tel. 661 555 982
Dębica, ul. Kolejowa 30 C (I piętro)

Gabinet Psychoterapeutyczny
Katarzyna Dziuba-Owsianka
psycholog, psychoterapeuta
ul. Pisarka 3a/06 (I piętro), Mielec
Rejestracja telefoniczna:
692 357 347

Pracuję z dziećmi, młodzieżą i osobami dorosłymi.

Prowadzę psychoterapię par.
www.psychoterapia-mielec.pl

Pomoc Psychoterapeutyczna
mgr Anna Gil
Terapia w zakresie:
Problemów indywidualnych
Rodzinnych
Innych o podłożu emocjonalnym

Dębica, ul. Rynek 29 (I piętro).
Rejestracja **Tel. 606 141 693.**
ECP Certyfikat Europejskiego
Stowarzyszenia Psychoterapii

PSYCHOTERAPEUTA, PSYCHOLOG, COACH
mgr Robert Gutkowski
Centrum Medyczne Pod Akacjami
Dębica, ul. Rzemieślnicza 2
Rejestracja: 14 635 11 63
CERTYFIKAT PSYCHOTERAPEUTY
Polskiego Towarzystwa
Psychiatrycznego Nr 711

Psychologia

mgr Wiktor Podraza
BADANIA PSYCHOLOGICZNE KIEROWCÓW:
(alkohol, punkty karne, kat. C, C+E, D, D+E)

- **operatorów** (dźwigi, koparko – ładowarki)
- **broń** (myśliwi broń strzelecka, do pracy w ochronie)
- **psychoterapia**: młodzież, dorośli

Dębica, ul. Paderewskiego 2,
tel. 605 231 410.
Przyjmuje codziennie

mgr Agnieszka Ziemianek
BADANIA PSYCHOLOGICZNE KIEROWCÓW

- wszystkich kategorii
- skierowanych przez starostę
- operatorów
- osób ubiegających się o broń

PSYCHOTERAPIA DOROSŁYCH
Dębica, ul. Głowackiego 17 a/7
(Endorfina, II piętro) **tel. 501 550 678**

Pulmonologia

Lekarz medycyny Anna Psuja
Specjalista chorób płuc
Przyjęcia: wt., czw. 13-17
śr., pt. 9-13
Spirometria
Rejestracja telefoniczna: 690 073 016,
w godzinach pracy poradni.
Dębica, ul. Paderewskiego 2
Porady odpłatne

Radiologia

Prywatny rentgen ogólny i stomatologiczny
Nowoczesny sprzęt pełnoochronny

- zdjęcia:
pantomograficzne, cefalometryczne zębów, płuc, kręgosłupa, kończyn, czaszki, zatok, stawów skroniowo-żuchwowych,

Czynne: pon.-pt. 16.00-18.00.
Dębica ul. Bławatowa 12
tel. 677 81 38, kom. 509 181 373

Rehabilitacja

Fizjo-Med Studio Terapii
Manualnej i Rehabilitacji
mgr Jurek Podgórski
Terapia schorzeń kręgosłupa i stawów obwodowych
Dębica, ul. Kościuszki 18
Tel. 602 481 553, 14 676 96 96

GABINET LECZENIA KRĘGOSŁUPA
TERAPIA YUMEIHO
Terapia manualna kręgosłupa oraz masaż japoński
Możliwość dojazdu do domu pacjenta
Tomasz Czaja
Tel. 788 997 833
Dębica ul. Nosala 4
www.leczeniekręgosłupa.pl

Stomatologia i protetyka

Ewa Bronikowska
lekarz stomatolog
przyjmuje
od poniedziałku do czwartku
Róża 59 A (koło kościoła)
Rejestracja telefoniczna:
607 815 514
Kontrakt z NFZ

Pracownia Protetyki Stomatologicznej
tech. dent. Jakub Franczyk
Usługi protetyczne, naprawa protez
Dębica ul. Północna 88
Tel.: 886-706-886, 14-677-87-71
www.jakubfranczyk.pl

Stomatologia i protetyka

JANECZKO profesjonalna stomatologia
dr n. med. Ewa Janeczko
lek. dentysta
Pełny zakres usług stomatologicznych w tym abrazja powietrzna i leczenie kanałowe w mikroskopie
D-ca, ul. Konarskiego 17 a,
rej. tel. 14 670 87 88, 604 298 923

STOMATOLOGIA
Lek - Dent
Diana i Paweł Lewiccy
pn. - pt. 9.00-19.00, sobota 9.00-13.00
Leczenie kanałowe pod mikroskopem
Tel. 500 526 800
Dębica, ul. Rzeszowska 26,
(naprzeciw kościoła św. Jadwigi)

MANUFAKTURA ZDROWIA

STOMATOLOGIA	lek. dent. Łukasz Zając
ORTODONCJA	lek. stom. Anna Guziec
PROTETYKA	lek.stom. Marzena Korabiowska
IMPLANTY	lek. stom. Marcin Sielski
RTG	Panoramiczne Cefalometryczne Zębowe

39-200 Dębica, ul. Rynek 32 TEL. 666 362 111

Prywatny Gabinet Stomatologiczny
lek. stom. Mariusz Pogorzelski
Dębica, ul. Słowackiego 8
14 670 35 50, 602 557180
Umowa z NFZ

Gabinet Stomatologiczny
lek. stom. EWA POŁOMSKA
przyjmuje codziennie
ul. Paderewskiego 2
rejestracja telefoniczna
677 98 20, tel. kom 693 461 770.
Kontrakt z NFZ
www.dentystadebica.pl

Prywatny gabinet stomatologiczny
Lekarz stomatolog
Agnieszka Wiercioch
Tel. 604 221 309
Centrum Medyczne pod Akacjami ul. Rzemieślnicza 2/6

Zapraszamy
wszystkie dzieci z Dębicy i okolic do gabinetu stomatologicznego NFZ w Szkole Podstawowej Nr 9 w Dębicy, ul. Grottgera 3
Rejestracja tel. 500 038 130
czynny od poniedziałku do czwartku 6:30 - 13:00
Oferujemy krótkie kolejki i piękny uśmiech

Urologia

Gabinet Urologiczny
lek. Daniel Łukaszewski
przyjmuje w soboty 14:00-18:00
i poniedziałki 17:00-20:00
39-200 Dębica, ul. Paderewskiego 2
rejestracja tel. 530 309 303
USG, diagnostyka, leczenie chorób układu moczowego i płciowego m.in. prostaty
PROFESJONALIZM I MIŁA ATMOSFERA!

Rady i porady medyczne

Różeniec górski – roślina „wiecznej młodości”

Dr n. farm. Lucyna Samborska

Przez stulecia korzeń różeńca stosowano w tradycyjnej medycynie, głównie w Rosji i Skandynawii. Wikingowie powszechnie wykorzystywali jego działanie dla zwiększenia siły fizycznej i wytrzymałości. Cesarzowie Chin wysyłali specjalne ekspedycje na Syberię w celu pozyskania „złotego korzenia”, jako rośliny o cudownych właściwościach leczniczych. W latach 60-tych XX wieku w Związku Sowieckim wprowadzono do oficjalnego lecznictwa 40% nalewkę z różeńca, zalecaną w przemęczeniu, astmie, przeziębieniu i chorobach neurologicznych. Od tego czasu na świecie opublikowano ponad 180 wyników badań, w których ustalono, że leki z różeńca są skuteczne w stanach stresu i zmęczenia oraz jako zwiększające koncentrację i sprawność fizyczną. Działają także ochronnie na serce i układ krążenia. Wiadomo, że stres powoduje pogorszenie się pamięci. Preparaty zawierające różeniec podnoszą odporność na stres i wywierają pozytywny wpływ na pamięć oraz uczenie się i zapamiętywanie.

W ostatnich latach prowadzone są liczne badania naukowe nad działaniem przeciwnowotworowym i ochronnym na wątrobę różeńca górskiego.

USG

USG NARZĄDU RUCHU
lek. Maksymilian Chmura
Diagnostyka: uszkodzeń układu mięśniowo więzadłowego; stawów barkowych, kolanowych i innych; torbieli dołu podkolanowego (cysty Bakera)
Profilaktyka: dysplazji stawów biodrowych u dzieci
Dębica, ul. Paderewskiego 2
Rejestracja i informacja: **609 051 589**

GABINET LEKARSKI
USG DZIECI I DOROSŁYCH
szyja, jama brzuszna, piersi
badania naczyniowe (żyły, tętnice)
BADANIA KIEROWCÓW
lek.med. Tomasz Krzyżanowski
specjalista medycyny rodzinnej
UMAWIANIE BADAŃ I WIZYTY DOMOWE
tel. 603 994 449
ul. Króla B. Chrobrego 7, Dębica

Lek. Marcin Gajewski
specjalista chorób wewnętrznych i chorób naczyń

- **USG** jamy brzusznej, piersi, tarczycy
- **USG** doppler (przepływy) tętnic i żył
- **ECHO** serca

Gabinet lekarski **ULTRAMED**
Dębica, ul. Sobieskiego 3 *(obok Kaprysu)*
REJESTRACJA: **14 676 35 71, 517 408 805**

USG

Pracownia USG
dr n. med. Robert Undas
Dębica, ul. Ks. Nosala 6
Tel. 14 676 32 63, 602 11 44 70
ELASTOGRAFIA
DYNAMICZNA
Ocena włóknienia wątroby
Ocena zmian w tarczycy
Ocena węzłów chłonnych
Inne po uzgodnieniu

Pracownia USG
dr n. med. Robert Undas
Dębica, ul. Ks. Nosala 6
Tel. 14 676 32 63, 602 11 44 70
USG jamy brzusznej
tarczycy
tętnic szyjnych (Doppler)
inne
ELASTROGRAFIA

NOCNY DYŻUR APTEKI
Apteka „CENTRUM”,
Dębica, ul. Krakowska 10,
Tel. 14 670 34 02

ZESPÓŁ OPIEKI ZDROWOTNEJ W DĘBICY,

UL. KRAKOWSKA 91, 39-200 DĘBICA, www.zoz-debica.pl tel. 14 670 36 21, 14 680 36 00

TELEFONY ALARMOWE
POMOC DORAŹNA: 999 lub 112
NOCNA i ŚWIĄTECZNA OPIEKA ZDROWOTNA: 14 680 84 44

SZPITALNY ODDZIAŁ RATUNKOWY:
14 680 83 96

IZBA PRZYJĘĆ PLANOWYCH:
14 680 82 71

SEKRETARIAT:
14 670 30 20, 14 680 82 24,
FAX - 14 670 28 49

ODDZIAŁY:

- ANESTEZJOLOGII i INTENSYWNEJ TERAPII: 14 680 83 16
- CHIRURGII OGÓLNEJ z PODODDZIALEM GASTROENTEROLOGII: 14 680 83 11
- CHIRURGII URAZOWEJ i ORTOPEDII: 14 680 82 10
- CHORÓB WEWNĘTRZNYCH I: 14 680 83 54
- CHORÓB WEWNĘTRZNYCH i KARDIOLOGII: 14 680 83 59
- DZIECIĘCY: 14 680 83 70
- GINEKOLOGICZNO-POŁOŻNICZY z PODODDZIAŁEM GINEKOLOGII ONKOLOGICZNEJ: 14 680 83 26, blok porodowy: 14 680 83 20
- NEUROLOGICZNY: 14 680 83 89
- NOWORODKÓW i WCZEŚNIAKÓW: 14 680 83 72
- OBSERWACYJNO-ZAKAŹNY i CHORÓB WĄTROBY: 14 680 83 87
- OKULISTYCZNY: 14 680 83 45
- REHABILITACJI z PODODDZIAŁEM REHABILITACJI DZIECIĘCEJ: 14 680 83 40

LABORATORIUM CENTRALNE:
14 680 84 81

STACJA DIALIZ:14 680 84 14

ZESPÓŁ PORADNI SPECJALISTYCZNYCH
rejestracja: 14 680 82 08

ODDZIAŁY PSYCHIATRYCZNE
W STRASZĘCINIE
izba przyjęć: 14 680 36 01

eprasa.pl b92ec7bd8d

Ogłoszenia drobne

ANTYKI

- Skupujemy antyki – starocie: radia, zegary, aparaty, maszyny itp. 698 693 846.

DAM PRACĘ

- Do sprzedaży festynowo - odpustowej - zatrudnię. Tel. 788 885 639.
- Firma Aspen zatrudni osoby sprzątające na obiekcie wielkopowierzchniowym, przy ul. Ks. Nosala w Dębicy. Tel. 661 991 539.
- Firma budowlana zatrudni cieśli - zbrojarzy. Zainteresowanych prosimy o kontakt: Tel.: 664 740 723, e-mail: panbud89@gmail.com.
- Firma Sekwoja zatrudni na etat pilarza - montera mebli . Warunki pracy do uzgodnienia. Tel. 14 681 18 89 lub 692 037 920.
- Firma zatrudni odpowiednio wykwalifikowanych pracowników do pracy za granicą na stanowisko: pracownik ogólnobudowlany, murarz - kamieniarz, płytkarz, dekarz, monter płyt K/G, hydraulik, stolarz - meblarz. Więcej informacji pod nr 14 676 34 01 lub 662 783 524.
- Firma zatrudni blacharzy, dekarzy, murarzy, cieślów, pracowników do zgrzewania papy termozgrzewalnej, monterów konstrukcji stalowych oraz inżyniera budowy. Tel. 14 682 28 02.
- Firma z Żyrakowa zatrudni kierowcę z kat. B do dystrybucji i rozwozu jajek . Tel. 602 817 064.
- **Piekarnia Galicyjska Sp. z o.o. zatrudni: Magazynier pakowacz – 1900 zł/brutto; Pomoc piekarza – 1900 zł/brutto; Operator maszyn i urządzeń produkcyjnych – 2050 zł/brutto; Piecowy – 2250 zł/brutto; Ciastowy – 2250 zł/brutto. Zapewniamy szkolenie po podpisaniu umowy o pracę. Kontakt e-mail: biuro@piekarniagalicyjska.com.pl, rekrutacja tel. 509 655 141, sekretariat 17/ 22 28 569.**
- Praca w Holandii w logistyce i produkcji, w zakładach mięsnych, w magazynach spożywczych i przemysłowych. Szczegóły ofert na www.sbaeuro.pl. Zapraszamy również do naszego biura w Opolu, tel. 77 402 21 10.
- PRACOWNIK OGÓLNOBUDOWLANY Firma zatrudni odpowiednio wykwalifikowanych pracowników do pracy za granicą na stanowisko: pracownik ogólnobudowlany, doświadczony malarz, murarz-kamieniarz, płytkarz, dekarz, monter płyt K/G, hydraulik. Więcej informacji pod nr 14 676 34 01 lub 662 783 524.
- Przyjmę do pracy pracownika fizycznego, przemysł spożywczy. Tel. 14 681 25 30, 668 035 812.
- Zatrudnię asystentkę lub higienistkę stomatologiczną. Tel. 693 461 770.
- Zatrudnię kierowcę kat. C + E (wymagana karta kierowcy) Tel. Kontaktowy: 664 740 723.
- Zatrudnię kierowcę kat. C + E, transport międzynarodowy (Rumunia, Bułgaria). Tel. 602 710 768.
- Zatrudnię na stanowisko: elektryk budowlany. Wymagania: wykształcenie elektryczne co najmniej zawodowe, uprawnienia SEP. Zatrudnienie na podstawie umowy o pracę oraz motywujące warunki zatrudnienia. CV na e-mail: panbud89@gmail.com telefon: 664 740 723.
- Zatrudnię na stanowisko operator żurawia samojezdnego 10-cio tonowego. tel. 664-740-723 lub 668-155-652, mail: panbud89@gmail.com.
- Zatrudnię na stanowisko operator żurawia samojezdnego 30-sto tonowego. tel. 664-740-723 lub 668-155-652, mail: panbud89@gmail.com.
- Zatrudnię tapicera. Dębica. Tel. 606 109 776.
- Zatrudnię tynkarza lub pomocnika. Tel. 782 018 608.

DOMY

- Aktualne oferty domów z Dębicy i okolic znajdziesz na www.nieruchomosci-debica.com, tel. 501 530 661.
- Sprzedam dom wolnostojący, po remoncie. Pustków. Tel. 600 003 589.
- Sprzedam dom w Nagawczynie, 160 m^2, działka 14 a. Tel. 695 900 919.
- Sprzedam dom 3 - pokojowy; tanio. Pilzno. Tel. 790 365 868.
- Dom jednorodzinny z lat 60 wraz z działką budowlaną (całość 62 ar) w centrum Nagawczyny, wszystkie media, doskonała lokalizacja. Tel. 691 570 615.

DZIAŁKI

- Aktualne oferty działek z Dębicy i okolic znajdziesz na www.nieruchomosci-debica.com, tel. 501 530 661.
- Działka budowlana ok. 40 ar w centrum Nagawczyny, wszystkie media, doskonała lokalizacja. Tel. 691 570 615.
- Kupię działkę budowlaną na terenie Dębicy. Tel. 501 530 661.
- Kupię działkę budowlaną w okolicach Zasów, Mokre, Wiewiórka, Góra Motyczna. Tel. 570 540 360.
- Ogródek działkowy 361 m^2, murowana altanka, 13 000 do negocjacji. Tel. 534 545 453.
- Sprzedam działkę, budowlaną (rekreacyjną) pow. 50 a. Tel. 516 657 849.
- Sprzedam działki 60 a i 27 a, Zawierzbie. Tel. 609 832 824.

KREDYTY, POŻYCZKI

- Ekspresowe kredyty gotówkowe, hipoteczne, na oświadczenie, również działalność. Tel. 14 681 11 71, 531 411 512.
- Pożyczka 50% tańsza. Decyzja w 15 minut. Do 20000 zł. Bez zbędnych formalności. Zadzwoń lub przyjdź, Dębica, ul. Rzeszowska 18. Tel. 504 747 317.

KURSY, SZKOLENIA

- Prywatne lekcje nauki śpiewu; w programie emisja głosu, dykcja, interpretacja utworu. Kontakt: Jan Michalak 604 967 755.

MIESZKANIA

- Aktualne oferty mieszkań z Dębicy i okolic znajdziesz na www.nieruchomosci-debica.com, tel. 501 530 661.
- Mieszkanie, osiedle Igloopol, ul. Sikorskiego, II piętro, 3 pokoje, taras, garaż, po remoncie - sprzedam. Tel. 604 628 836.
- Kupię małe mieszkanie do 35 m^2 w Dębicy. Może być do remontu. Tel. 501 530 661.
- Sprzedam lub zamienię mieszkanie, ul. Matejki, 34 m^2. Tel. 508 485 469.
- Sprzedam mieszkanie spółdzielcze, własnościowe; Straszęcin, 45,9 m^2 + garaż blaszak. Cena 130 tys. zł. Tel. 602 611 805.
- Sprzedam mieszkanie 58 m^2, 4 pokoje, IV piętro, nowe okna, ul. Robotnicza. Tel. 888 093 683.
- Sprzedam mieszkanie 61,5 m^2, wysoki parter, nowe okna, ul. Głowackiego 25/13, duży balkon. Tel. 12 422 04 19.

MOTORYZACJA

- Fiat Grande Punto, stan bardzo dobry, rocznik 2007, multijet 1.3. Tel. 601 545 164.
- Peugeot 306, oryginalny przebieg 84 000; 3699 zł do negocjacji. Tel. 534 545 453.
- Skup samochodów powypadkowych lub całych za gotówkę. Tel. 661 471 226, 695 711 140.
- Skup samochodów zniszczonych, skorodowanych, po wypadku. Tel. 605 899 431.
- Sprzedam simsona, stan bardzo dobry. Tel. 696 801 247.

NAUKA, KOREPETYCJE

- Język niemiecki z pasją i solidnie. W domu ucznia lub lektora. Tel. 606 231 017.
- Matematyka, fizyka, informatyka, każdy poziom. Doświadczenie i spokój. Tel. 888 907 817.
- Matematyka – korepetycje w domu ucznia. Tel. 728 392 010.
- Nauczyciel dyplomowany udzieli korepetycji: angielski, niemiecki w domu ucznia. Tel. 662 543 686.
- **NAUKA JĘZYKA FRANCUSKIEGO** INDYWIDUALNIE, GRUPY. DZIECI, GIMNAZJUM, LICEUM, STUDIA. DĘBICA, RYNEK. KONTAKT: 664 550 165.
- Tłumaczenia i korepetycje z języka niemieckiego. Przygotowania do wyjazdu za granicę. Tel. 792 488 603, 14 682 50 06.

NIERUCHOMOŚCI, RÓŻNE

- aokazja.pl szuka mieszkania, lokal, hala, obiekt, grunt, działka, pole, las, gospodarstwo, dom. Może być zadłużony lub do remontu 607 720 930.
- Sprzedam lub wynajmę garaż, ul. Cmentarna 52. Tel. 500 513 632.
- Wezmę pole w dzierżawę pod drzewka. Tel. 570 540 360.

OGRODNICTWO

- „Ogrodnik" - przycinanie krzewów, żywopłotów, iglaków, koszenie trawników, wertykulacja aeracja. Regeneracja trawnika, porządkowanie ogrodów. Tel. 609 797 306.
- Wycinka i pielęgnacja drzew trudnych, metodami alpinistycznymi, usługi ogrodnicze. Tel. 663 198 971.

SPRZĄTANIE

- Abyś był zadowolony czyść u nas – dywany, wykładziny, tapicerkę meblową i samochodową. 23 lata doświadczenia. Jerzy Matłok, Dębica, ul. Szkotnia 2/27. Tel. 14 670 87 28.
- **EWA – LUX – profesjonalne czyszczenie dywanów i wykładzin, tapicerki meblowej i samochodowej. Dębica, ul. Świętosława 161. Tel. 696 952 833.**
- Pranie dywanów, sof, narożników, krzeseł itp. oraz tapicerki samochodowej, dojazd do klienta gratis; Pilzno, Dębica i okolice. Tel. 793 782 990.

SPRZEDAM – RÓŻNE

- **Garaże blaszane - wzmocnione, bramy garażowe, kojce dla psów, bramy ogrodzeniowe. Niskie ceny, krótkie terminy, raty! Dowóz, montaż gratis - cały kraj. Producent: 18 332 14 04, 15 816 42 06, 509 038 426, www.robstal.pl.**
- Kopalnia Kruszywa: piasek, ziemia, kliniec, żwir. Transport. Drewno opałowe. Tel. 602 579 389.
- Płyta gazowa, 4 - palnikowa + kuchenka mikrofalowa, cena 180 zł, za całość. Tel. 692 170 779.
- Sprzedam brykiet kominkowy z drewna dębowego 550 zł tona. Tel. 781 123 855.
- Sprzedam ciągnik C360, cyklop produkcji polskiej. Tel. 692 033 482.
- Sprzedam: ciągnik Władimirec T25 A, 1315 motogodzin, rok produkcji 96, rejestracja - lipiec 97; 14500 zł, stan bardzo dobry; kosiarkę osa i kopiarkę gwiazdową. Tel. 14 670 07 06.
- Sprzedam paleciarkę, stan dobry, tanio - 250 zł, do negocjacji. Tel. 605 246 831.
- Sprzedam rozrzutnik cyklop, kosiarkę osa, ciągnik 4011. Tel. 604 190 723.
- Sprzedam większą ilość obornika, bydlęco - drobiarski. Tel. 792 980 014.

Weź mnie do domu

Fifi ma około 2 miesiące. Będzie pieskiem średniej wielkości. Obecnie przebywa w domu tymczasowym. Od razu do adopcji. Tel. 730 096 120.

Mała pięciotygodniowa suczka szuka kochającego domu. Jest ślicznie umaszczona, wszystko wskazuje na to, że nie będzie duża. Tel. 664 597 144.

Koral jest bardzo sympatycznym psiakiem. Lubi pieszczoty i ładnie chodzi na smyczy. Ma śliczne umaszczenie i dużo niespożytej energii. Tel. 14 681 64 86.

Hugo sięga przed kolano, pies jest mocno wychudzony. Na inne psy reaguje różnie, nie z wszystkimi się dogaduje, do ludzi otwarty i przyjazny. Tel. 14 681 64 86.

eprasa.pl b92ec7bd8d

- Sprzedam 2 opony do c 360, rozmiar 14.9-28 Stomil, w dobrym stanie, cena za 2 szt. 950 zł do negocjacji. Tel. 516 457 976.
- Stylowe meble dębowe, szafka RTV, komoda z barkiem, lustro, okrągła ława dębowa. Atrakcyjne gratisy. Tel. 504 681 911.
- Tani opał, zrzyny dębowe 80 zł/m³. Tel. 607 611 868.
- Tuja szmaragd 0.63 zł. Tel. 518 518 835.
- Tuja 4,40 zł. Tel. 602 491 013.
- Ziemniaki jadalne, 500 kg- 200 zł, Dębica. Tel. 889 343 838.
- Ziemniaki paszowe - sprzedam. Możliwy dowóz. Tel. 695 120 459.

TŁUMACZENIA

- Alemannia Centrum Tłumaczeń. Wszystkie języki; BIURO PRZENIESIONE z KAPRYSU Dębica, ul. Kolejowa 18; pon - pt: 8.00 – 17.00. Tel. 14 682 18 08, 785 992 307.

UBEZPIECZENIA

- UBEZPIECZENIA na każdą okazję, dla CIEBIE i TWOJEJ RODZINY. Ponad 20 firm w ofercie, od 23 lat na rynku. Zapraszamy pn. – pt.: 8:30 - 17:00, sob. 9:00 - 12:00, 39 - 200 Dębica, Rynek 16. Tel.: 14 682 65 15, 14 670 22 01. Tel. SOS 728 545 838 www: ubezpieczeniamarco.pl

USŁUGI BUDOWLANO – REMONTOWE

- Adaptacja poddaszy, malowanie, szpachlowanie, bezpyłowe tarcie, panele. Docieplenia. Elewacje. Tel. 668 437 530.
- Atrakcyjne ceny; elewacje, szpachlowanie, malowanie, podwieszane sufity; itp. Tel. 500 823 660.
- Atrakcyjne ceny, szpachlowanie, szlifowanie bezpyłowe, malowanie, układanie płytek, sufity podwieszane, panele podłogowe, ścienne, tapetowanie. Tel. 537 268 782.
- Autoryzowany montaż Darco - kominy, wkłady chrom, nasady Jaza. Tel. 14 681 58 63, 605 243 065.
- Bezpyłowe cyklinowanie, kompleksowa renowacja podłóg i parkietów. Usuwanie subitu. Tel. 14 676 03 31, 880 597 732.
- Bezpyłowe cyklinowanie, polerowanie, układanie, lakierowanie. Konkurencyjne ceny. Wypożyczę cykliniarkę. Tel. 888 056 895.
- Budowa domów, kierownik budowy, inspektor nadzoru, przeglądy techniczne, kosztorysy. Tel. 784 631 434.
- Dachy, rynny, reperacje...tel. 505 536 889.
- Docieplanie budynków, malowanie, szpachlowanie, układanie płytek, paneli, zabudowy regipsowe itp. Tel. 663 262 056.
- Docieplenia budynków, elewacje, podbitki, tynki agregatem, układanie płytek elewacyjnych. Tel. 14 682 38 07, 696 396 690.
- Docieplenia pianką poliuretanową. Izolacja idealna. Izolacja poddaszy, hal, przechowalni. www.piotrowski-okna.pl tel. 509 655 100.
- **FIRMA BUDJAN. Remonty, adaptacja poddaszy,** wykończenia wnętrz, **docieplenia budynków, tynki** gipsowe i cementowo – wapienne (maszynowe – agregatem). Tel. 17 221 34 80, 668 854 123.
- Firma Dima oferuje: docieplenia budynków, szpachlowanie, malowanie, adaptacja poddaszy, podbicia dachowe itp. Tel 698 122 840. Atrakcyjne ceny.
- Instalacje elektryczne, przeróbki, drobna naprawa, oświetlenie led. Tel. 724 356 858.
- Kopalnia Kruszywa LIPINY oferuje żwir, piasek, pospółkę , możliwość transportu. Tel. 601 621 816.
- Instalacje elektryczne w domach, remonty i serwisy instalacji, przeróbki, domofony, przezwajanie silników, naprawy elektronarzędzi. Tel. 603 309 217.
- Kopalnia Kruszywa: piasek, ziemia, kliniec, żwir. Transport. Drewno opałowe. Tel. 602 579 389.
- Kopalnia Kruszywa Wola Żyrakowska, sprzeda piasek zasypowy, piasek płukany, piasek żółty, żwir, kamyk, ziemię ogrodową, kliniec, tłuczeń, grysy, otoczaki, korę kamienną. Transport. Tel. 510 457 303.
- **Malowanie dachów, elewacji, ogrodzeń, wykończenia wnętrz, remonty łazienek, ocieplenia, mycie i impregnacja kostki brukowej, podbitki dachowe. Tel. 881 564 317, Łukasz**.
- **Malowanie dachów, mycie, malowanie elewacji, montaż rynien i śniegołapów. Odśnieżanie dachów. Konkurencyjne ceny, gwarancja. Faktury Vat. Tel. 788 060 441.**
- Malowanie dachów. Tel. 516 267 207.
- Malowanie, gładź, panele. Mycie, malowanie i renowacja elewacji. Tel. 665 608 958.
- Malowanie, szpachlowanie, płytki, panele, regipsy. Tel. 609 082 729.
- Malowanie, szpachlowanie, regipsy, układanie płytek, paneli. Tel. 784 707 034.
- Malowanie, szpachlowanie, struktury dekoracyjne, adaptacja poddaszy, płytki, panele, regipsy. Tel. 692 930 325.
- Ocieplanie budynków. Tel. 881 507 760.
- **Posadzki przemysłowe**, krótkie terminy, faktura VAT. Tel. 792 944 825.
- **Posadzki przemysłowe**, wycena gratis. Tel. 697 129 360.
- Tynki cementowo - wapienne-gipsowe. Ocieplanie budynków. Tel. 607 066 496, 607 269 673.
- Tynki maszynowe, cementowo - wapienne, gipsowe, docieplanie budynków. Prace wykończeniowe. Tel. 782 018 608.
- **Usługi hydrauliczne, wod - kan - co - gaz. Przyłącza, serwis urządzeń gazowych. Tel. 604 84 33 88.**
- **Usługi hydrauliczne, wod - kan - co - gaz. Tel. 666 342 385.**
- Usługi minikoparką i wywrotką 3,5 t. Tel. 787 995 812.
- Usługi koparką 4,5 tony + wozidła 4 x 4 - 5 ton. Równanie terenu, wykopy. Wolne terminy. Tel. 537 114 117 (Andrzej).
- Wykonujemy wylewki maszynowe mixokretem, bardzo duże doświadczenie i bardzo dobre wykonanie. Tel. 881 289 837.
- Wylewki anhydrytowe. Tel. 509 655 100, www.piotrowski-okna.pl.
- **Wylewki maszynowe, mechaniczne zacieranie, długoletnie doświadczenie, konkurencyjne ceny. Tel. 781 109 943.**

cd na str. 32

NOWA LOKALIZACJA
kmOKNO
PRODUCENT OKIEN I DRZWI Z PCV I ALUMINIUM
SALON PRODUCENTA OKIEN
Dębica
ul. Rzeszowska 1
tel. 14 681 60 60
kom. 690 997 751
NAJLEPSZE
OKNA
PCV
I ALUMINIUM
PRODUKCJA: 39-215 CZARNA, BOROWA 171 www.kmokno.pl
aliplast aluminium systems
IC aluplast
decco
maco

POŻYCZKA bez BIK
SZYBKO :: UCZCIWIE
BEZPIECZNIE
Pomożemy Ci spełnić marzenia
Zapraszamy
eurokredyt
Dębica, ul.Kolejowa 30a tel.14 681 11 71
kom. 531 411 512, 506 411 358

DOCIEPLENIA
- STYROPIAN
- KLEJE, TYNKI
- PANELE ELEWACYJNE
FARBY NA ELEWACJE I DO WNĘTRZ
CHEMIA BUDOWLANA
GREINPLAST
AUTORYZOWANY PRZEDSTAWICIEL WOJCIECH MICEK
DĘBICA ul. TYSIĄCLECIA 21 tel/fax. 14 670 37 46 kom. 501 477 174

QUO VADIS
Dębica, ul. Krakowska 29,
Tel. całodobowy:
14 676 32 99,
504 108 962
Usługi pogrzebowe i cmentarne

DEZAKO
ROK ZAŁ. 1991
Sp. z o.o.
Dębica, ul. Rzeszowska 27 (Plac Gryfitów)
telefony całodobowe: 604 421 277, 14 670 40 29
biuro czynne: pn.-pt. 7:00-18:00
ZAKŁAD POGRZEBOWY
CAŁODOBOWE KOMPLEKSOWE USŁUGI POGRZEBOWE I CMENTARNE
* kompleksowa organizacja pogrzebu w 24 h
* trumny i urny, krzyże i tabliczki, wieńce i wiązanki
* krajowy i międzynarodowy transport zmarłych
* oprawa muzyczna ceremonii
ZAKŁAD KAMIENIARSKI
* nagrobki, grobowce
* kostka granitowa, parapety, blaty
PRODUKCJA – REMONTY – SPRZEDAŻ
FACHOWE DORADZTWO
GWARANCJA NA WYKONYWANE PRACE

Dom Pogrzebowy
Kowalczyk
Kompleksowe Usługi Pogrzebowe
Produkcja trumien
(konkurencyjne ceny)
Dębica, ul. Krakowska 49
tel. całodobowy 502 433 479

eprasa.pl b92ec7bd8d

- Wylewki maszynowe, niwelowanie laserem, zacieranie mechaniczne, wysoka jakość, krótkie terminy. Tel. 509 655 100, www.piotrowski-okna.pl.

USŁUGI FOTO, VIDEO

- **Videofilmowanie i montaż, wszystkie okazje, dokument, reklama. Profesjonalnie i z wyobraźnią. Tel. 602 406 909**.

USŁUGI KOMINIARSKIE

- Czyszczenie kominów, doradztwo, ekspertyzy, opiniowanie. Mistrz kominiarski Dariusz Pieniążek. Tel. 664 492 296.

USŁUGI KSIĘGOWE

- Alsar Biuro Rachunkowe, certyfikat MF - poleca swoje usługi. Tel. 14 681 16 70, 531 616 534.
- Business Time, Biuro Rachunkowe poleca swoje usługi. Tel. 602 465 799.

USŁUGI KOSMETYCZNE

- Oferuję paznokcie żelowe z dojazdem do klientki. Tel. 785 605 151.

USŁUGI RÓŻNE

- BHP PPOŻ: szkolenia wstępne, okresowe, instrukcje, obsługa firm. Tel. 784 631 434.
- Czyszczenie pierza, przeróbka pierzyn, szycie kołder, poduszek. Tel. 14 683 11 17, 669 885 762.
- Montaż, naprawa anten satelitarnych, naziemna telewizja cyfrowa, instalacje. Tel. 728 392 010.
- Montaż i naprawa anten satelitarnych, telewizyjnych, instalacje wewnętrzne. Tel. 14 683 34 10, 602 19 90 38.
- 2 - osobowy zespół, wesela, bankiety, przyjęcia, dancingi, imprezy okolicznościowe. Kontakt: 722 022 244.

USŁUGI STOLARSKIE

- Drewniane schody samonośne i na beton, wszelkiego rodzaju drzwi na wymiar, balkony i zadaszenia z litego drewna. Projektuje, wykonuje i montuje Zakład Stolarski „Jurex", Żyraków 4. Tel./fax. 14 682 27 50, kom. 602 571 937, www.schody-jurex.pl.
- Meble na wymiar: kuchnie, szafy wnękowe, meble nietypowe itp. Tanio, szybko, solidnie. FPHU Vega, Brzeźnica, ul. Złota 1, www.meble-tobola-krzysztof.pl. Tel. 663 795 727.

USŁUGI ŚLUSARSKIE

- Balustrady, bramy, ogrodzenia klasyczne i nowoczesne, montaż. Tel. 504 820 762, www.m-spaw.pl
- Balustrady nierdzewne, ogrodzenia aluminiowe. Najwyższa jakość, konkurencyjne ceny. Tel. 692 200 626, www.specspaw.com.pl
- Barierki, balustrady, zadaszenia, pochwyty chromoniklowe. Tel. 694 800 216,www.Art-Poler.pl
- Schody, antresole, ogrodzenia, drewutnie, konstrukcje, balustrady i inne metalowe. Tel. 694 702 559.

USŁUGI TRANSPORTOWE

- Przeprowadzki - transport do 6 ton, bus 9 - osobowy. Tel. 14 681 64 91, 607 231 561.

WYNAJEM,

- Wynajmę pomieszczenia pod działalność gospodarczą: 200, 150, 30,15,40 m^2; Dębica, ul. Rzeszowska 69. Tel. 604 843 388.

ZWIERZĘTA

- Ferma Drobiu Beata Fornal, Machowa 180, prowadzi sprzedaż kokoszek, brojlerów, kaczek. Tel. 600 137 375, 14 626 50 87.
- Sprzedam barana półtorarocznego. 664 159 656.
- Sprzedam brojlera - odchówek - od 4 października oraz w wadze 2,5 kg - po 12 października. Ferma Drobiu Żarówka. Tel. 887 418 498.
- Sprzedam klacz: huculska, l. 10, paszport, c. gniada i źrebicę huc. l. 4,5, paszport, kasztanowata, cena 4 tys. zł/szt. do negocjacji. Tel. 730 295 301.
- Sprzedam kucyka, ogierek 4 - letni, czarno - biały. Tel. 604 127 730.
- Sprzedam konika (kucyka) z powozem. Tel. 516 657 849.

DELTA Sp.j. – największy w Polsce dystrybutor opakowań dla drobiarstwa i przemysłu rolniczego poszukuje osób chętnych do pracy na stanowiskach:

SPEDYTOR i PRZEDSTAWICIEL SPRZEDAŻY

Nasze oczekiwania:
- kilkuletnie doświadczenie zawodowe w branży
- znajomość j. angielskiego lub j. niemieckiego
- umiejętność planowania i szybkiego podejmowania decyzji
- wysoka kultura osobista, otwartość, przedsiębiorczość i optymizm
- odpowiedzialność oraz samodzielność w realizacji powierzonych zadań
- dobra organizacja pracy
- szczegóły pod nr tel. 509 566 033 lub 509 310 125

Oferujemy:
- umowę o pracę i stabilne warunki zatrudnienia
- motywacyjny system wynagrodzeń
- komputer osobisty, tablet, telefon, itp.
- możliwość skorzystania z ubezpieczenia grupowego
- partnerskie relacje, możliwość podnoszenia kwalifikacji i rozwoju zawodowego

Prosimy o przesyłanie CV na email: kadry@delta-debica.pl

Prosimy o dopisanie klauzuli : „Wyrażam zgodę na przetwarzanie moich danych osobowych zawartych w mojej ofercie pracy dla potrzeb niezbędnych do realizacji procesu rekrutacji zgodnie z ustawą z dnia 29 sierpnia 1997 r. o ochronie danych osobowych (Dz. U. z 2002 r. Nr 101, poz. 926, ze zm.)"

ŚLUSARSTWO STRASZĘCIN 9A
tel./fax 14 683 33 66
e-mail:slusarstwowr@poczta.fm
KASACJA POJAZDÓW
tel. 698 666 416, 606 347 031

Najlepsze ceny w okolicy
SPRZEDAŻ CZĘŚCI UŻYWANYCH
tel. 608 687 960
SKUP ZŁOMU tel. 606 347 031
ODBIÓR ODPADÓW KOMUNALNYCH
tel. 666 842 379
www.radzik.com.pl

PROFIL OKNA I DRZWI
SCHÜCO Premium Partner
ul. Rzeszowska 141
39-200 Dębica
tel.: 14 670 20 62
kom.: 504 295 220
profil_okna@op.pl
www.oknaprofil.com
Prawdopodobnie najlepszy w Europie profil 7-komorowy
NOWOŚĆ 2016
OKNA SCHÜCO
LIVING
NIEMIECKA JAKOŚĆ
0,72* W/m^{2}K
Najdłuższa na rynku gwarancja - 11 lat
Doskonała izolacyjność cieplna

Kupon na bezpłatne ogłoszenie drobne

Kategorie:

☐ sprzedam ☐ kupię różne ☐ życzenia

Bezpłatne ogłoszenia przyjmujemy wyłącznie od osób fizycznych, o wartości (sprzedaży, kupna) do 1000 złotych. **Konieczne jest podanie ceny**. Prosimy o staranne wpisywanie treści: **w jednej kratce tylko jedną literę i zachować odstęp między wyrazami.**

Treść ogłoszenia:

Oświadczam, że nie prowadzę działalności gospodarczej ani innej zarobkowej związanej z treścią niniejszego ogłoszenia. Czytelny podpis (imię i nazwisko).....

Powyższe dane nie będą przetwarzane a wykorzystane wyłącznie do potrzeb emisji niniejszego ogłoszenia.

UWAGA!!! Kupon ważny przez miesiąc od daty emisji gazety **4 października 2016**

Ogłoszenie zostanie wydrukowane w Obserwatorze Lokalnym najpóźniej w terminie 8 dni od daty jego otrzymania. Tylko oryginalne kupony można przesyłać na adres:

Biuro Ogłoszeń Obserwatora Lokalnego, ul. Żeromskiego 10, 39-200 Dębica

lub osobiście dostarczyć do redakcji pod powyższy adres.

eprasa.pl b92ec7bd8d

ZAPRASZAMY NA SZKOLENIE

PRZEDSTAWICIELI ORGANIZACJI POZARZĄDOWYCH

Akademia Rozwoju Filantropii w Polsce, przy współpracy z lokalnym partnerem - Stowarzyszeniem Dębicki Klub Biznesu (Ośrodkiem Działaj Lokalnie) - zaprasza przedstawicieli organizacji pozarządowych do udziału w **bezpłatnych** szkoleniach dotyczących finansowych mechanizmów współpracy samorządów i organizacji pozarządowych, w ramach projektu „Możemy więcej i lepiej - Akademia współpracy finansowej JST-NGO" współfinansowanego ze środków Programu Ministra Rodziny, Pracy i Polityki Społecznej Fundusz Inicjatyw Obywatelskich.

Szkolenia obejmują stosowanie i wdrażanie następujących mechanizmów współpracy:

- inicjatywa lokalna
- małe granty
- dotacja inwestycyjna
- regranting
- umowy wieloletnie
- pożyczki, gwarancje, poręczenia
- budżet obywatelski
- zamówienia publiczne

Podstawą kwalifikacji do udziału w szkoleniach jest wypełnienie formularza zgłoszeniowego, który dostępny jest pod adresem: https://goo.gl/forms/mi3yTY8a1rz415ED3

Więcej informacji uzyskać można w Stowarzyszeniu Dębicki Klub Biznesu tel.: (14) 681 90 30 lub w Akademii Rozwoju Filantropii w Polsce - Stanisław Głąbski - tel.: 22 622 01 22 wew. 24, a także na stronach internetowych: www.regranting.filantropia.org.pl oraz www.dkb.info.pl

ILOŚĆ MIEJSC OGRANICZONA - REKRUTACJA TRWA DO 14 PAŹDZIERNIKA 2016 r.

Projekt „Możemy więcej i lepiej - Akademia współpracy finansowej JST-NGO" jest współfinansowany ze środków Programu Ministra Rodziny, Pracy i Polityki Społecznej Fundusz Inicjatyw Obywatelskich

Współfinansujący: FIO Fundusz Inicjatyw Obywatelskich, Ministerstwo Rodziny, Pracy i Polityki Społecznej

Realizator: AKADEMIA ROZWOJU FILANTROPII W POLSCE

Lokalny Partner: STOWARZYSZENIE DĘBICKI KLUB BIZNESU

TIKKURILA

TIKKURILA POLSKA S.A. POSZUKUJE OSOBY NA STANOWISKO:

SPRZEDAWCA

Miejsce pracy: Dębica

Osoba zatrudniona na tym stanowisku będzie odpowiedzialna m.in. za:
- aktywną sprzedaż i profesjonalne doradztwo produktowe klientom indywidualnym, wykonawcom i architektom,
- obsługę klientów zgodnie ze standardami firmy,
- dbanie o asortyment i wizerunek salonu,
- prowadzenie dokumentacji sprzedażowej,
- ścisłą współpracę ze Działem Sprzedaży, Doradztwa i Szkoleń Technologicznych.

Oczekujemy:
- minimum 3-letniego doświadczenia w pracy na stanowisku sprzedawcy,
- znajomości programów sprzedażowych,
- entuzjazmu oraz wysokich standardów obsługi klienta,
- umiejętności interpersonalnych, otwartości i łatwości w nawiązywaniu kontaktów,
- samodzielności i zaangażowania.

Dodatkowym atutem będą:
- znajomość rynku farb oraz produktów,
- doświadczenie w sprzedaży farb lub innych materiałów budowlanych.

Oferujemy:
- interesującą pracę w międzynarodowej firmie o przyjaznej kulturze organizacyjnej,
- możliwość zdobycia różnorodnych doświadczeń i rozwoju zawodowego,
- program szkoleń produktowych, które pozwolą na uzyskanie szybkiej samodzielności i pomogą w realizacji zadań sprzedażowych
- pracowniczy program emerytalny, pakiet sportowy i inne benefity proponowane przez pracodawcę,

Wszystkich zainteresowanych zapraszamy do przesłania CV na adres:
rekrutacja@tikkurila.com
Oferta jest ważna do **21 października**.

TIKKURILA INSPIRUJE LUDZI, ABY NADALI SWEMU ŻYCIU BARW.

TIKKURILA Beckers Jedynka POLIFARB DĘBICA

LEWIATAN
Twój dobry sąsiad

~~21,99~~ **19,99**
Szynka chlebowa 1kg Kabanos

~~2,99~~ **2,22**
Margaryna Delma Extra z masłem 450g

~~1,19~~ **0,88**

Makaron Lewiatan 400g świderek, rurka

~~7,99~~ **5,99**
Majonez Stołowy Roleski 835g

~~2,39~~ **1,49**
Mentos Fruit, Mint, Strong Mint 38g

~~5,99~~ **4,99**
Ręcznik kuchenny Regina 2szt

Oferta ważna w dniach od 04.10.2016r. do 10.10.2016r. lub do wyczerpania zapasów. Dotyczy sklepów:
Dębica ul. Rzeszowska 77 A, **Dębica** ul.Świętosława 238, **Brzeźnica** ul. Słoneczna 44, **Pustków Osiedle** 39, **Paszczyna** 124 B, **Ocieka** 346, **Sędziszów Małopolski** Osiedle Młodych , **Pustynia** 30,

eprasa.pl b92ec7bd8d

SKUP SAMOCHODÓW
NAJLEPSZE CENY
730-452-515
510-641-353

Markizy
Rolety
Moskitiery
Szutlery
Okna
Bramy garażowe
Automatyka
Jovanna
ul. Krakowska 31, Tel. 691 364 667
e-mail: jovanna@interia.eu

automobiles
RZECZOZNAWCA SAMOCHODOWY
MGR BARTŁOMIEJ DZIURZYŃSKI
-opinie techniczne pojazdów, opinie na pojazdy zabytkowe
-wycena pojazdów
-wycena szkód komunikacyjnych
Tel. 604 752 129,
www.automobiles-rzeczoznawca.pl

Wypożyczalnia przyczep, skup złomu
w Głowaczowej
zaprasza firma Tomex Tomasz Czapla
Rewelacyjne ceny wynajmu przyczep i skupu złomu.
Usługa ważenia - waga do 30 ton.
Tel. 508 461 117

Obserwator Lokalny

KUPON NA OGŁOSZENIE DROBNE

.....

.....

.....

.....

Kupon upoważnia do publikacji drugiego ogłoszenia tej samej treści z 50 % rabatem.
Emisja ogłoszenia po uregulowaniu należności w biurze ogłoszeń, ul. Żeromskiego 10, Dębica.

UWAGA!!! Kupon ważny przez miesiąc od daty emisji gazety

4 października 2016

Zajazd Polonez
Dębica, ul. Metalowców 25
(okolice WUCHu)
Tel. 14 681 42 42
DebicaZajazdPolonez

Organizujemy imprezy okolicznościowe (wesela, komunie, chrzciny, urodziny itp.)

Gospoda Siwy Dym - 40 osób

Sala do 120 osób.

Zapraszamy od poniedziałku do piątku na domowe obiady w cenie 12zł!!!
Oryginalne miejsce na Waszą wyjątkową imprezę!!!
Wolne terminy na wesela w 2017 roku!!!
Zapraszamy do skorzystania z altany grillowej na 100 osób.

PHU „MATEO"

Producent Mrożonej Żywności
Dystrybutor Lodów i Mrożonek

Mateo®

W związku z dynamicznym rozwojem naszej firmy poszukujemy kandydatów na stanowisko:

Przedstawiciel handlowy ds. gastronomii

Wymagania:
- wykształcenie minimum średnie
- inicjatywa i samodzielność w działaniu
- wysoko rozwinięte zdolności interpersonalne
- silna orientacja na cel i wynik sprzedażowy

Oferujemy:
- pracę w firmie o ugruntowanej pozycji rynkowej
- stabilne warunki zatrudnienia w oparciu o umowę o pracę
- możliwość doskonalenia umiejętności zawodowych, zdobywania nowych kompetencji
- możliwość współtworzenia wizji rozwoju firmy
- szkolenia branżowe

Termin nadsyłania aplikacji:
2 tygodnie od ukazania się numeru.

CV oraz list motywacyjny prosimy składać na adres: e-mail: eszczeklik@mateodebica.com.pl.

Prosimy o dopisanie następującej klauzuli: „Wyrażam zgodę na przetwarzanie moich danych osobowych zawartych w mojej ofercie pracy dla potrzeb niezbędnych do realizacji procesu rekrutacji zgodnie z ustawą z 29 sierpnia 1997 r. o ochronie danych osobowych (Dz.U. z 2002 r. nr 101, poz.926, ze zm.)"

KREDYT KONSOLIDACYJNY

WYMIKSUJ SIĘ
Z WIELU KREDYTÓW
Przenieś je do nas i ciesz się lekkostrawnym oprocentowaniem.

Zapraszamy do Placówki Partnerskiej Banku BPH:
Dębica, ul. Kolejowa 30A
tel. 14 681 11 73, 509 461 116
(koszt połączenia wg taryfy operatora)

Bank BPH grupa GE Capital Po prostu fair

Przyznanie i wysokość kredytu zależy od zdolności kredytowej klienta. Taryfa opłat i prowizji jest dostępna w oddziałach i placówkach partnerskich Banku i na bph.pl. Placówki partnerskie są upoważnione do zawierania w imieniu Banku BPH SA umów o kredyt konsumencki oferowany przez Bank BPH SA oraz umów niezbędnych do ustanowienia prawnego zabezpieczenia, a także do dokonywania czynności faktycznych związanych z zawarciem tych umów. W powyższym zakresie pośrednik kredytowy jest upoważniony do udzielania dalszych pełnomocnictw osobom pozostającym z nim w stosunku pracy.
Bank BPH SA, ul. płk. Jana Pałubickiego 2, 80-175 Gdańsk.

Możesz kupić Obserwatora Lokalnego przez Internet:

www.egazety.pl
www.eprasa.pl

Ogłoszenia drobne przez SMS w Obserwatorze Lokalnym.

Wyślij SMS na nr 74567
wpisując w treści:
OL.INNE spacja treść ogłoszenia.
Koszt SMS – 4,92 zł
(4,00 zł + VAT 23%).

Regulamin na www.ol.com.pl lub w redakcji

eprasa.pl b92ec7bd8d

Lekkoatletyka

Jest brąz! Tatiana Wabia rzuciła 37,45

W Słubicach MUKLA Dębica reprezentowali (od lewej): Paweł Fołta, Tatiana Wabia, Kinga Bigus i Kacper Kubat.

Kiedy, jeśli nie podczas Mistrzostw Polski Młodzików w Lekkiej Atletyce, bić rekordy życiowe. Z takiego założenia wyszli zawodnicy MUKLA Dębica przed krajowym czempionatem w Słubicach i każdy start kończyli z najlepszym w ich karierze wynikiem.

W eliminacjach międzywojewódzkich, które rozegrane zostały w Krakowie awans do mistrzostw uzyskała czwórka podopiecznych Anny Bigus i Adolfa Moździocha - Tatiana Wabia, Kinga Bigus, Kacper Kubat i Paweł Fołta.

W Słubicach najlepiej spisała się Tatiana Wabia w rzucie dyskiem. Mieszkanka Grabin miała wspaniałą serię trzech rzutów powyżej 37 metrów. Ten najdłuższy na odległość 37,45 m był lepszy od jej najlepszego dotychczasowego rekordu o ponad 2 m. Brązowy medal okrasiła więc fantastyczną życiówką. Tatiana próbowała swoich sił także w pchnięciu kulą. Rywalizację zakończyła na 13. pozycji.

Z dobrej strony zaprezentowała się również Kinga Bigus. Przed startem na 100 m w Słubicach legitymowała się 18. wynikiem w kraju (12,96 s). Zawody ukończyła zaś na 9. miejscu z bardzo dobrym rezultatem 12,84 s. Nie weszła do finału, bo w eliminacjach fotokomórka wykazała, że była wolniejsza od rywalki o zaledwie 0,008 sekundy.

W rzucie oszczepem dębicki klub reprezentował mieszkaniec Żyrakowa Kacper Kubat. Uzyskał 45,48 m, co dało mu 11. miejsce w zawodach. Rekord życiowy uzyskany na początku września w Rzeszowie poprawił o ponad metr.

Na 24. pozycji ukończył zaś bieg na 600 m jego kolega Paweł Fołta. Dystans ten pokonał w 1:32,76. Dwa tygodnie wcześniej w Krakowie biegał jeszcze w 1:33,83.

JAG

Badminton

Finał na przewagi wygrały rywalki

Z jednym medalem XII Międzynarodowego Turnieju Badmintona o Puchar Gór Świętokrzyskich wróciła do Straszęcina ekipa Orbitka. W Suchedniowie o srebro w grze podwójnej postarała się juniorka młodsza Magdalena Golenia.

W kategorii U-17 partnerką deblową Magdaleny Goleni była Natalia Róg z Nowej Dęby. Dziewczyny po triumfie w grupie bez problemów poradziły sobie także z ćwierćfinałowymi rywalkami. Pierwszego seta straciły grając o wejście do finału z parą Mycek (Nowa Dęba)/Pająk (Suchedniów).

Na szczęście w pozostałych dwóch górą był debel straszęciński-nowodębski wygrywając 21:19 i 21:15. W meczu o złoto Golenia i Róg musiały zmierzyć się z Pękałą (Pszczyna) i Szymańską (Lubliniec). Badmintonistki ze Śląska okazały się lepsze wygrywając w dwóch setach 21:14 i 22:20. Nasza para ukończyła więc zawody na 2. miejscu.

W grze mieszanej w tej samej katorii wiekowej wystąpiły dwa miksty ze Straszęcina. Jakubowi Kuflowi towarzyszyła Joanna Dorawa z Miastka, a Patrykowi Michałkowi - Beata Mycek z Nowej Dęby. Obydwaj przedstawiciele Orbitka wygrali grupy eliminacyjne awansując do ćwierćfinałów. Niestety w meczach o półfinał nie sprostali rywalom i sklasyfikowani zostali na miejscach 5-8.

Gorzej poszło im w rywalizacji deblowej. Jakub Kufel przystąpił do niej w parze z Rafałem Lejko z Nowej Dęby, natomiast Patryk Michałek z Wojciechem Brudkiem z Pszczyny. Oba deble w grupie wygrały po dwa spotkania, a przegrały jedno. Drugie miejsca w nich zajęte nie pozwoliły zaś na awans do najlepszej ósemki.

W kategorii młodzik młodszy (U-13) mikst ze Straszęcina Arkadiusz Dydyński/Klaudia Zator pozytywnie zakończyli eliminacje i zapewnili sobie grę w ćwierćfinale. Niestety w nim nie poszło im już tak łatwo. Nasi młodzi badmintoniści ulegli parze Tomaszewski (Morawica)/ Titava (Łotwa) w dwóch setach zajmując miejsca 5-8. Arek i Klaudia próbowali też sił w singlu. Do play-offów nie zdołali się jednak zakwalifikować.

Był to pierwszy wysoko punktowany turniej z cyklu Grand Prix w kategoriach junior młodszy i młodzik młodszy w tym sezonie. Udział w imprezie wzięło 198 zawodników z Łotwy, Białorusi, Ukrainy, Litwy i Polski. Trener Piotr Skrzek podkreśla, że miejsca w pierwszej ósemce zajmowane przez jego podopiecznych dobrze rokują na dalszą część sezonu.

JAG

Zawodnicy Orbitka, w środku z dyplomem medalistka Magdalena Golenia.

Sumo

W Ropczycach LUKS Lubzina najlepszy

Trzech podopiecznych Andrzeja Jedynaka walczyło w hali widowiskowo-sportowej w Ropczycach w Mistrzostwach Polski Kadetek i Kadetów w Sumo. Wszyscy stanęli na podium, zdobywając dwa złote i srebrny medal.

Po złote krążki sięgali Hubert Dęborowski w kategorii 65 kg i Adrian Gondek w kategorii 75 kg. Finałową walkę przegrał natomiast Jakub Nowakowski (95 kg), zajmując drugie miejsce na podium. O medal nie postarała się natomiast ich koleżanka Kinga Cesarz, która zajęła 5. miejsce w kat. 50 kg.

Wszyscy medaliści zakwalifikowali się do Mistrzostw Europy w Brandenburgu (k. Berlina). Kadra, której selekcjonerem jest trener LUKS-u Lubzina Andrzej Jedynak, o prymat na Starym Kontynencie walczyć będzie w dniach 15-16 października.

Opiekun liczy, że spod Berlina jego klubowi podopieczni mogą wrócić z dwoma medalami. Hubert Dęborowski, który jest uczniem I LO w Dębicy, bronił będzie mistrzowskiego tytułu. Adrian Gondek będzie miał zaś szansę na zrehabilitowanie się za nieudany start w poprzednich mistrzostwach.

Wracając do MP w Ropczycach należy podkreślić, że dzięki trzem zdobytym krążkom LUKS Lubzina wygrał zespołową klasyfikację medalową. Wyprzedził Sokoła Lublin i Podlasie Białystok. W imprezie organizowanej przez LUKS i Ropczyckie Centrum Sportu i Rekreacji wystartowało 190 zawodniczek i zawodników z 25 klubów.

JAG

Walki w Ropczycach sędziowała m.in. Magdalena Macios z Podgrodzia.

Okręgowy Puchar Polski

Kamieniarz przegrał karne

Jedyną ekipą z powiatu dębickiego, która musiała walczyć o awans do III rundy Okręgowego Pucharu Polski w piłce nożnej był Kamieniarz Golemki. Wisłoka i Wisłoka II awansowały, bo z rozgrywek wycofali się rywale.

Wyniki:

Kamieniarz Golemki - Stal II Milec 0:0 (pd. 0:0, k. 2:3)

Płomień Zagorzyce - Wisłoka 0:3 v.o.

Wisłoka II - Brzostowianka 3:0 v.o.

W III rundzie rywalami zespołów z Parkowej mogą być m.in. Igloopol, Rzemieślnik, Resovia, Stal Rzeszów, Błękitni Ropczyce, Izolator Boguchwała, Sokół Kolbuszowa Dolna czy Stal Łańcut.

JAG

eprasa.pl b92ec7bd8d

Boks

Morsy świętowały 15-lecie. W ringu stanęli zasłużeni

Zorganizowany już po raz szósty Ogólnopolski Turniej Bokserski w Dębicy uświetnił obchody 15-lecia działalności klubu Morsy. W ringu stawali wyjątkowo nie tylko pięściarze, ale też ludzie, bez których pomocy boks w naszym mieście rozwijać by się nie mógł.

Prezes UKS Morsy Zenon Trojan w imieniu zarządu podziękował za współpracę Edwardowi Brzostowskiemu, Bogusławowi Barszczowi, Stanisławowi Czai, Stanisławowi Jedlińskiemu, Stefanowi Bieszczadowi i Wiesławowi Grzybowi. Wszyscy obdarowani zostali pamiątkowymi statuetkami.

Złota odznaka za zasługi dla boksu przyznawana przez Podkarpacki Związek Bokserski trafiła do Stanisława Minorczyka. To pierwszy trener Morsów, który dębicką młodzież szkolił przez ponad dziesięć lat. Doczekał się kilkunastu młodzieżowych mistrzów Polski.

W 2011 roku na stanowisku zastąpił go Sławomir Łukasik. On także został uhonorowany za dotychczasową pracę. Otrzymał brązową odznakę przyznaną przez PodkZB. Takie samo wyróżnienie odebrał też Wiesław Trojan, który wspólnie ze Stanisławem Minorczykiem zakładał bokserski klub Morsy.

Ci, którzy do hali sportowej przy ul. Kościuszki przyszli głównie po to, by pooglądać dobry boks, też się nie zawiedli. Podczas dwudniowej imprezy odbyło się prawie trzydzieści walk. Te najciekawsze miały miejsce w trakcie meczów, w których zawodnicy reprezentujący UKS Morsy krzyżowali rękawice w sobotę z rywalami z Victorii Jaworzno, a w niedzielę z Gwarka Łęczna.

Najlepszym zawodnikiem pierwszego meczu, którzy dębiczanie zremisowali 8:8, został okrzyknięty Gabriel Blezień. Srebrny medalista Gwardyjskich MP pokonał w swojej walce wicemistrza Polski młodzików Tandeckiego. Punkty dla Morsów zdobywali też Łukasz Dudek pokonując Szmidta na co dzień walczącego w barwach Wisłoka Rzeszów, i Bolesław Guzek, który wygrał z Jaśkiewiczem.

W niedzielę dębickim pięściarzom poszło zdecydowanie łatwiej i pokonali Gwarka Łęczna 12:4. Punkty ponownie zdobywali Blezień i Guzek, wygrał też m.in. Sebastian Ptak, tegoroczny złoty medalista Gwardyjskich MP.

Prezes Trojan zapewnia, że po zakończeniu turnieju ring nie pozostanie pusty. Ma nadzieję, że do już trenujących boks, dołączą kolejni młodzi amatorzy tego sportu. Zapewnia, że zajęcia się bezpłatne.

JAG

Sandra Bobicz (na czerwono) w pierwszym pojedynku spotkania Morsy - Victoria przegrała z Klaudią Simsak.

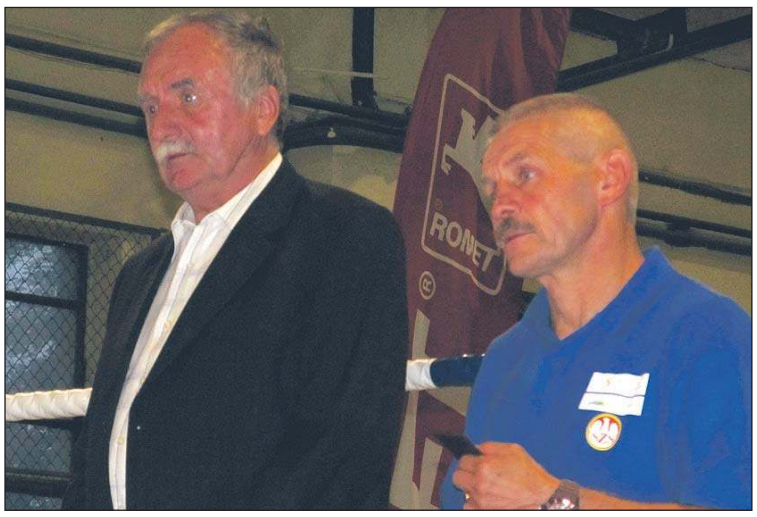

Brązowe odznaki PodkZB odebrali Wiesław Trojan i Sławomir Łukasik.

Rajdy samochodowe

Gorzejowa przejechana

Wojciech Kędzior z pilotem Mateuszem Trznadlem jadący renault clio wygrali najsilniej obsadzoną klasę 4 Super Oesu o Puchar Burmistrza Brzostku. Odbywające się w Gorzejowej zawody były trzecią eliminacją Samochodowych Zawodów Klubowych o Puchar Automobilklubu Dębica.

KLASA HS

1. Jan Biegoń/Stanisław Dziedzic (toyota MR2) - AK Stomil Dębica

KLASA 1

1. Wojciech Marciniec/Marcin Marciniec (fiat 126p) - AK Stomil

KLASA 2

1. Krzysztof Przybyło/Karolina Kisała (suzuki swift); **2.** Dominik Przywara/Kinga Cesarz (fiat CC); **3.** Mariusz Panek/Dariusz Panek (fiat CC) - AK Stomil; **7.** Tomasz Pawełek/Jacek Wiśniewski (fiat CC) - AK Stomil; **8.** Mariusz Dubanik/ Grzegorz Dubanik (fiat SC) - AK Stomil; **11.** Adam Florkiewicz/ Jan Sulisz (fiat SC) - AK Stomil

KLASA 3

1. Jarosław Wełna/Kamil Turek (citroen saxo); **2.** Przemysław Pomprowicz/Mateusz Matelowski (honda civic); **3.** Jan Pięta/Sławomir Mędrygał (FSO polonez)

KLASA 4

1. Wojciech Kędzior/ Mateusz Trznadel (renault clio) - AK Stomil; 2. Grzegorz Olszewski/Marta Olszewska (opel astra) - AK Stomil; **3.** Łukasz Krasowski/ Karol Krupa (renault clio); **4.** Piotr Kudłacz/ Rafał Szerszeń (honda civic) - AK Stomil; **8.** Krzysztof Łuszcz/Barbara Łuszcz (mitsubishi colt) - AK Stomil; **9.** Kamil Sakłak/Artur Winkowwski (fiat 125p) - AK Stomil, **10.** Wojciech Nagórzański/Monika Nagórzańska (renault clio) - AK Stomil; **12.** Paweł Prokop/Konrad Lipiński (bmw 320) - AK Stomil; **13.** Paweł Drobicki/Kamil Pociask (fiat punto) - AK Stomil

KLASA 5

1. Krzysztof Czoch/Szymon Potoczek (subaru impreza); Andrzej Dykas i Filip Pezdan (AK Stomil) zostali wykluczeni.

JAG

Klasa B

Puzio ratuje punkt

Grupa I

Wisłoka II - Brzeźnica 2:2 (2:0)

1:0 K. Bieszczad (35), 2:0 Nylec (40), 2:1 Puzio (80), 2:2 Puzio (82).

Wisłoka II: J. Kieraś - Piecuch, Pudło, Kozioł, Jeż, Cyza, Susz, K. Bieszczad, D. Bieszczad, Nylec (50 Kot), Handame.

Brzeźnica: Drąg - Pasiecznik (60 D. Jaskot), Strzałka, T. Pęcak (75 Gaweł), W. Pęcak, B. Różak, M. Różak, Galiatsatos, Wicek (78 Puzio), Dybowski (73 Golec), K. Jaskot.

Najpierw Jakub Susz obsłużył Kacpra Bieszczada, kilka minut później asystę Patryka Piecucha wykorzystał Kamil Nylec. Wisłoka prowadziła 2:0 i miała mecz pod kontrolą. W 80. min Mateusz Różak po solowym rajdzie zagrał do wprowadzonego dwie minuty wcześniej na boisko Dariusza Puzio i Brzeźnica złapała kontakt. Ten sam zawodnik zdobył też drugą bramkę i uratował punkt.

Piast - MULKS 2:0 (1:0)

MULKS: Leśniowski - Ciołek, D. Setlik, Gordon, Sajdak, M. Setlik, Kędzior (85 Głogowski), Olechowski (80 Pasieka), Kacała (75 Lis), Orkisz (75 Kukułka), Nędza.

Baszta - Korona 7:2 (3:2)

Dla Baszty: Dziedzic 2 (24, 45), Świetlik 2 (49, 85), Maruszak (23), Matyjewicz (47), Szpunar (56).

Baszta: Czajka - Pikuła, Skórski (67 Szydło), Maruszak, Szpunar, Dziedzic, Matyjewicz (60 Radoń), Bandzyra, Świetlik, Marć, Moździoch (60 Strózik).

Sokół - Mała 2:6 (1:2)

Dla Sokoła: Mroczek (5), Wodzień (69).

Sokół: Nowicki (70 Wojnar) - Stanek, Mroczek, Wodzień, Krajewski, Wójcik, Gola, Szewczyk, Węgrzyn, Szafran (35 Czyż), Białas (55 Błoniarz).

Grupa II

Bobry - Dąbrówka 1:0 (1:0)

1:0 T. Kmiecik (28).

Bobry: Sroka - Węgrzyn, Kaczor, Karol Ryng, Bugaj, Szczudło, Pluta, T. Kmiecik, M.Wójcik, Rej, A. Kmiecik (60 Krystian Ryng).

Dąbrówka: Chudy - Jamróg, Pupek, Starzyk, Szuba, Drozd, Czuchra, Baran, Madura, Grzech, S. Mrozowski (70 Gruszowski).

Zwycięską bramkę strzałem głową zdobył grający prezes Bobrów Tomasz Kmiecik. Asystę zaliczył Mateusz Wójcik.

Skorpion - Dragon 0:9 (0:3)

Bramki: M. Lipa 3 (5, 55, 56), Cholewa 2 (17, 75), Szymalski 2 (81, 86), J. Łapa (13), Kopacz (49).

Dragon: Najuch - J. Łapa (46 Kopacz), L. Lipa, A. Pieniążek, P. Pieniążek, E. Łapa (61 Szymalski), Cygan, Piłat, D. Zięba, M. Lipa (56 Konieczny), Cholewa.

Klasa B - gr. I

1	**Brzeźnica**	**5**	**13**	**19-9**
2	Piast	5	12	8-6
3	**Wisłoka**	**5**	**11**	**17-6**
4	Mała	6	11	19-11
5	**Baszta**	**6**	**7**	**17-13**
6	**Sokół**	**5**	**6**	**8-16**
7	Korona	5	6	11-21
8	**MULKS**	**6**	**3**	**8-16**
9	Borkovia	5	0	2-11

Klasa B - gr. II

1	**Bobry**	**6**	**12**	**13-7**
2	**Orły B.**	**5**	**12**	**17-6**
3	**Dąbrówka**	**5**	**10**	**10-5**
4	**Dragon**	**5**	**10**	**17-7**
5	Orły R.	5	10	18-6
6	Hetman	6	7	15-15
7	**Dąb**	**5**	**4**	**6-12**
8	Skorpion	5	3	3-27
9	**Góra Mot.**	**6**	**1**	**4-18**

Orły B. - Hetman 5:3 (3:2)

Bramki: Waśko 4 (5, 25, 39, 86)), Kieraś (70) - Mucha (29-k.), Kuzara (36), Noga (83).

Orły: Wilk - Chytaj, Kieraś, Kunecki, Kleszcz, K. Małek, Gawiec, Krawczyk (50 A. Pych), Smutek, Skrzypek (75 Maik), Waśko.

Orły R. - Góra Motyczna 6:1 (4:1)

Bramki: Szkutnik 5, Dziekan - Bieszczad.

Góra: Wojciechowski - Kaczor, Kobos, Strzałka, Szymaszek, Curyło, M. Kubek, Prokop, Bieszczad, Dydo, Pietrucha.

JAG

Ogłoszenie

Suczka „Sisi" szuka domu

Obecnie przebywa jeszcze w Domu Tymczasowym.
Telefon do kontaktu: 660 305 434

Młodziutka, suczka, która wróciła niestety do Przytuliska po nieudanej adopcji. Jest niedużych rozmiarów, o filigranowej budowie ciała. Jest grzeczna i spokojna. Dogaduje się z innymi psami. Potrafi chodzić na smyczy. Bardzo garnie się do człowieka. Jest po zabiegu sterylizacji i posiada Chip-a.

WARUNKIEM ADOPCJI PSA JEST WIZYTA PRZED ADOPCYJNA

eprasa.pl b92ec7bd8d

Klasa A

Jest pierwszy punkt Żyrakowa

Kamieniarz jest drużyną nieobliczalną. Choć ma ostatnio problemy kadrowe, potrafi odebrać punkty wyżej notowanym rywalom. Mimo to kibice z Nagoszyna nie spodziewali się, że ich zespół dostanie od gości z Golemek tak srogą lekcję futbolu. W 7. kolejce spotkań znów częściej wygrywali goście. Poza Kamieniarzem punkty rywalom na ich boiskach odebrały jeszcze cztery drużyny. Honor miejscowych uratowały Łęki Górne i Borowiec.

Nagoszyn - Kamieniarz 0:4 (0:2)

0:1 Kędzior (10), 0:2 Majewski (15), 0:3 Kędzior (75-k.), 0:4 Nosal (85).

Nagoszyn: Grzyb - Marczyk, Moraniec, Węgrzyn, Łączak, Mazur, Kędzior (75 Sąsiadek), Kalita, Wilk, Charchut, Rzepa (80 Osocha).

Kamieniarz: Kochan - Kurek, Nosal, Czernik, Zawiślak, Majewski, Kędzior, Waśko (72 Kutrzuba), Zagórski, K. Lada, Pasik.

Goście objęli prowadzenie po strzale z rzutu wolnego Kędziora. Pięć minut później podwyższył go Majewski, który minął obrońców i na raty pokonał golkipera gospodarzy. W 75. min drugą swoją bramkę zdobył Kędzior wykorzystując karnego podyktowanego za zagranie ręką. Gospodarze też mieli jedenastkę, ale jej nie wykorzystali, bo lepszy okazał się Kochan. Niewykorzystana sytuacja zemściła się na nich dziesięć minut później, kiedy Nosal po rzucie rożnym Kutrzuby trafił do siatki głową.

Pustków - Głowaczowa 1:3 (0:1)

0:1 Ferenc (40), 0:2 B. Knych (50), 0:3 Ferenc (65), 1:3 Dragan (72).

Pustków: Chmielowiec - M. Mączka, M. Sędłak, R. Sędłak, D. Struzik (46 Krawczyk), Tyksiński (75 Wróbel), Dragan, Kukułka (75 Ferfecki), Paduch (46 Walas), Kania (46 Matera), M. Struzik.

Głowaczowa: Mazur - Kloc, Grabowski, Socha, Czerwiec, Karaban (60 Kędzior), Kołodziej, B. Knych, M. Knych (75 Kutrzeba), Ferenc (90 Biestek), Lubiński.

- Nie mamy napastnika z prawdziwego zdarzenia. Kontuzjowani są Szczudło i Nowak. Jacka Mączki też dziś nie było i przez to mamy kłopoty ze strzeleniem bramek - tłumaczy prezes Pustkowa Wiesław Plezia. Goście tymczasem wykorzystali najpierw zamieszanie podbramkowe, później nieporozumienie między obrońcą a bramkarzem, który nie minął się z podaną do niego głową piłką. I w ciągu dziesięciu minut ustawili sobie mecz.

Stasiówka - Czarnovia 1:2 (0:1)

0:1 Bieniasz (22-k.), 1:1 Siop (55), 1:2 Sasak (70).

Stasiówka: Ciebień - Malinowski, Kamil Momola, K. Śliwa (80 Konrad Momola), R. Śliwa, Pociask, Kurek (73 Gac), Ryba, Matłok, Zagórski (46 Mądro), Siop.

Czarnovia: Cygan - Ziarko, Augustyn, Napora, Tryba, Wadas, Gawlik (46 Czekaj), Olędzki (79 Ragan), Morys (68 Szczepaniak), Sasak, Bieniasz (90 Perlik).

Dla Czarnovii to już czwarta wygrana z rzędu. Stasiówka zaś od tylu kolejek czeka na zwycięstwo. Tym razem gospodarze znów mieli pecha, bo w 22. min sędzia odgwizdał rzut karny za zagranie ręką. Z wapna strzelił Dominik Bieniasz. Kontaktowy gol dla Stasiówki padł po błędzie Patryka Cygana, który zbyt lekko zagrał piłkę do obrońcy. Przejął ją Kamil Siop i wpakował do siatki. Wynik spotkania ustalił Tomasz Sasak, który uderzył z 25 m z prostego podbicia w długi róg.

Łęki G. - Strażak 1:0 (0:0)

1:0 Haptaś (82).

Łęki: D. Zabawa - Sokół (88 Nalepka), M. Zabawa, Rogowski, Socha, Uriasz, Haptaś, Gruszka (50 Książek), T. Podraza (75 Jakubiak), A. Łazowski, Tabor (90 Smołucha).

Strażak: Bielatowicz - Węgrzynowicz, Kamiński, S. Kurgan (63 J. Rybski), Hebda, Starzyk, Godek, Kobos (70 Bobowski), G. Kipa, Marć (82 Jarosz), T. Kipa (75 D. Więckowicz).

Decydującą o losach spotkania akcję przeprowadził Krystian Tabor, który zagrał prostopadłą piłkę do Kamila Haptasia. Ten przymierzył w krótki róg.

Borowiec - Zasów/Mokre 1:0 (1:0)

1:0 Grych (12).

Borowiec: Zassowski - P. Banuch, Majka (46 Ferenc), Cygan, Grych, Kubisztal, Janas (86 M. Banuch), D. Gąsior, Krzyżak, Kutrzuba, Sambora.

Paszczyniak - Bodzos 0:2 (0:2)

0:1 W. Miazga (8), 0:2 Wal (17).

Paszczyniak: Świętoń - Szajna, Banach, Tokarz, Królikowski, Dziedzic (80 Żurek), S. Wolak, M. Kucharski (68 P. Kucharski), Chorąży, Zieliński (75 Siwy), Michałek.

Bodzos: Mirus - Kłusek, Jurczyński, M. Galas, Kieta, Wal, B. Miazga, R. Galas, Domek, Łojek, W. Miazga (60 Chęciek).

Żyraków - Victoria 1:1 (1:0)

Bramki: Kurczyk - Miazga.

JAG

Kamieniarz (żółto-niebieskie stroje) nadspodziewanie łatwo poradził sobie na wyjeździe z Nagoszynem.

Klasa A

1	Bodzos	7	16	15-8
2	Victoria	7	15	12-3
3	Łęki Górne	7	13	11-9
4	Kamieniarz	7	13	17-7
5	Czarnovia	7	13	17-14
6	Nagoszyn	7	13	13-11
7	Głowaczowa	7	13	20-7
8	Strażak	7	10	16-11
9	Pustków	7	9	16-16
10	Borowiec	7	8	8-11
11	Stasiówka	7	7	11-17
12	Paszczyniak	7	4	5-15
13	Zasów/Mokre	7	4	7-19
14	Żyraków	7	1	6-26

Karate tradycyjne

W Lublinie klasę pokazała Paulina

Reprezentacja Dębickiej Akademii Karate Tradycyjnego wystartowała w X Pucharze Lubelszczyzny. Prowadzeni przez trenerów Katarzynę Michoń-Szczerbę i Piotra Szczerbę zawodnicy wywalczyli po dwa srebrne i brązowe medale.

Turniej odbywał się w Centrum Handlowym Gala. Wzięło w nim udział 200 karateków z województw: podkarpackiego, lubelskiego, mazowieckiego i podlaskiego. Dębicę reprezentowali: Wojciech Kiebała, Karolina Skiba, Kacper Pająk i Paulina Żurek. Jakub Pająk, Konrad Skiba i Kacper Nowak wystartowali natomiast w Międzywojewódzkich Mistrzostwach Młodzików.

Zawodnicy rywalizowali w grupach wiekowych z podziałem na stopień zaawansowania. Tylko Paulina Żurek musiała zmierzyć się z zawodniczkami posiadającymi stopień mistrzowski. Mimo że sama ma dopiero 4 kyu (do czarnego pasa brakuje jej 3 stopnie) nie odbiegała poziomem od bardziej doświadczonych rywalek.

Miejsca reprezentantów DAKT:

2. Karolina Skiba (kata dziewcząt)
2. Kacper Pająk (kata chłopców)
3. Paulina Żurek (kata juniorek)
3. Jakub Pająk (kata w ramach MMM)
4. Wojciech Kiebała (kata chłopców 8-9 lat)

Kacprowi Nowakowi i Konradowi Skibie startującym w MMM zabrakło niewiele, by znaleźć się w ścisłym finale.

***

14-15 października w Krakowie odbędą się MŚ w Karate Tradycyjnym i Światowy Festiwal Renesans Karate-Do. W Tauron Arenie będzie rywalizować ponad 3 tys. zawodników. Finały rozegrane zostaną 15 października o godz. 15:00.

Dla czytelników OL mamy dwie wejściówki ufundowane przez DAKT. Żeby je otrzymać należy zadzwonić w czwartek (6 października) o godz. 9:00 pod nr tel. 14 670 27 80.

JAG

Srebrni medaliści Kacper Pająk i Karolina Skiba z sensei Piotrem Szczerbą i sensei Katarzyną Michoń-Szczerbą.

PLHFD

Startujemy 21 października

Spotkanie Prografix - Olimp będzie hitem 1. kolejki Piłkarskiej Ligi Halowej Firm Dębickich. 21 sezon wystartuje w piątek (21 października) o godz. 18:00.

W I lidze zagrają: Prografix (obrońca tytułu), Pex-Pool Agregaty, Akpil, Igloocar, Sklep Sportowy Soccer, Olimp Labs, Policja, Sieć Serwisowa Degum, Handlowcy, Anturja, Pater (beniaminek) i Przetacznik (beniaminek).

Akpil utrzymał się w I lidze dzięki temu, że z rozgrywek wycofał się Instalator. Drużyna ta wygrała w ubiegłej edycji baraż. Jej miejsce właściwie powinna zająć Sekwoja, ale ta wolała grać w II lidze, dlatego jej miejsce zajął Akpil.

W II lidze oprócz Sekwoi zagrają: MOSiR, Moja Natura, Firma Oponiarska, ZPN Tabor, Animex, Temida Chemstal i Tanie Odżywki. Ten ostatni zespół to jedyny debiutant w tej edycji rozgrywek PLHFD. Tworzyć go będą jednak piłkarze, którzy wcześniej grali pod szyldami innych firm. Drużyny zmierzą się z sobą trzykrotnie.

JAG

eprasa.pl b92ec7bd8d

Spartan Race

Pomysłowi Czesi Dębicy nie złamali

Z kłodą drewna zmaga się Tomasz Maziarka ze Spartan Race Training Group Dębica.

Największym sukcesem 11-osobowej Spartan Race Training Group Dębica podczas zawodów Liberec Spartan Beast i Sprint było to, że wszyscy ukończyli rywalizację. Trasa, którą przygotowali Czesi, była dla wszystkich nie lada wyzwaniem.

W Spartan Beast uczestnicy mieli do pokonania trasę o długości 28 km z 34 przeszkodami. W dębickiej grupie najszybciej zrobił to Bernard Baran. Oprócz niego startowali Sebastian Pająk, Mateusz Cabaj i Krzysztof Jezioro. W Spartan Sprint wyróżnił się Piotr Lipa, który zajął 24. miejsce. Rywalizowali też Sebastian Pająk, Anna Rataj, Krzysztof Lipczyński, Bartłomiej Szymaszek i Tomasz Maziarka. Trasa z 24 przeszkodami liczyła 9,9 km.

- Startowałem w Koszycach i Krynicy, ale tak trudnych zawodów, jakie przygotowali Czesi, jeszcze nie widziałem - mówi Lipczyński.

Uczestnicy musieli m.in. przepłynąć tam i z powrotem jezioro, podobne do tego w Chotowej. Nosili wiadra wypełnione kamieniami, worki z piaskiem i drewniane kłody. Nurkowali w błocie, by przedostać się na dalszą część drogi, czołgali się pod drutem kolczastym i skali przez mury. Jeśli którejś przeszkody nie pokonali musieli karnie wykonać 30 pompek, po każdej robiąc skok w górę.

Pierwszy raz w zawodach międzynarodowych udział wzięła 5-letnia Aleksandra Pająk. Pokonała Spartan Kids na dystansie 1 km.

Zawodników do startu przygotował Sebastian Pająk trener z klubu Sieć Treningu Spiders Training Team Dębica.

JAG

Brydż sportowy

Punktowało 30 zawodników

Bogdan Rojkowicz i Jan Lipior wygrali czwartą rundę Mistrzostw Dębicy Par w Brydżu. W punktacji długofalowej liderem jest nadal Andrzej Janda, który zgromadził na koncie już 86 punktów.

Wyniki 4. turnieju:

1. Bogdan Rojkowicz (Dropol - Hotel Polski Rzeszów) i Jan Lipior (Hymon Fotowoltaika Dębica) - 25 pkt.
2. Zbigniew Wilisowski i Tomasz Mazur (HF Dębica) - 19 pkt.
2. Andrzej Janda i Andrzej Stasiński (Greinplast Dębica) - 19 pkt.
4. Bronisław Mycielski (NZ) i Jan Warchoł (Hotel Polski Mielec) - 14 pkt.
5. Stanisław Pruś i Marek Hocaniuk (HF Dębica) - 12 pkt.
6. Tadeusz Chmielowiec (NZ) i Józef Turecki (HP Mielec) - 10 pkt.
7. Damian Smulski (Greinplast) i Marek Szczudło (HP Mielec) - 8 pkt.
8. Ryszard Jackowski (Greinplast) i Jerzy Matelowski (HP Mielec) - 6 pkt.
9. Tadeusz Książek i Zdzisław Żuber (Greinplast) - 4 pkt.
10. Zbigniew Kozioł (Greinplast) i Zbigniew Niziołek (Singleton Podkarpacki) - 2 pkt.

Punktacja długofalowa:

1. Andrzej Janda - 86, 2. Andrzej Stasiński - 71, 3. Damian Smulski - 57, 4. Zbigniew Kozioł - 56, 4. Zbigniew Niziołek - 56, 6. Bogdan Rojkowicz - 51, 7. Wojciech Micek - 49, 8. Jan Lipior - 46, 9. Zbigniew Wilisowski - 45, 10. Ryszard Jackowski - 41, 10. Jerzy Matelowski - 41, 12. Jan Warchoł - 40, 13. Zdzisław Żuber - 37, 14. Bronisław Mycielski - 32, 15. Tomasz Mazur - 29, 16. Bogdan Ortyl - 25, 17. Marek Szczudło - 22, 18. Bogusław Kruczek - 21, 18. Robert Kwiatkowski - 21, 20. Marek Hocaniuk - 20, 20. Stanisław Pruś - 20, 20. Tadeusz Urbanek - 20, 23. Tadeusz Chmielowiec - 16, 23. Tadeusz Książek - 16, 23. Józef Turecki - 16, 26. Stanisław Graniczka - 12, 26. Marek Naprawa - 12, 28. Robert Piechota - 10, 29. Mieczysław Cisło - 8, 30. Zygmunt Szczudło - 4.

Organizatorzy rozgrywek informują, że kolejne rundy Mistrzostw Dębicy Par w Brydżu rozgrywane będą już nie w Domu Kultury Śnieżka, a w DK Kosmos.

JAG

IV liga

Rzemieślnik tylko remisuje ze Stalą

Rzemieślnik-Taurus - Stal Nowa Dęba 0:0

Rzemieślnik: Wilczyński - Florian, Remut, Tragarz, Fryś - Bańdur, Barycza, Macnar (60 Kłos), Ślęzak (72 Adamski) - Maziarka (53 H. Nalepka, 66 M. Nalepka), Wolański.

To, że gospodarze nie wygrali tego meczu, mogą zawdzięczać tylko własnej nieskuteczności. Już w 2. min po wrzutce Adriana Ślęzaka Michał Maziarka główkował nad bramką. Po chwili to Ślęzak mógł pokonać Bujaka z rzutu wolnego, lepszy był jednak golkiper gości.

Precyzji zabrakło także najlepszemu snajperowi Rzemieślnika Damianowi Wolańskiemu, który w 19. min. uderzył wprost w bramkarza. Później nikt nie zamknął akcji Konrada Frysia, a mogli to zrobić Radosław Macnar lub Tomasz Tragarz. W siatce piłka wylądowała w 35. min, ale sędzia odgwizdał Wolańskiemu spalonego.

Jeszcze przed przerwą Fryś posłał bombę w kierunku bramki Bujaka, ale piłka minęła spojenie słupka i poprzeczki. Obrońca Rzemieślnika mógł mieć na koncie asystę, gdyby jego dośrodkowanie w 49. min wykorzystał Tragarz. W końcówce Bujaka próbowali jeszcze pokonać Tomasz Barycza i Szymon Adamski. Obaj bezskutecznie.

W sobotę (8 października) Rzemieślnik zmierzy się o godz. 15:00 znów ze Stalą. Tym razem podejmowany będzie w Gorzycach.

Igloopol - Piast Tuczempy 1:1 (1:1)

0:1 Sas (18), 1:1 Stefanik (38).

Igloopol: Psioda - Jędrzeczyk (55 Draguła), Lamparty, Socha, Chmiel - Szczepanik (85 Kołodziej), Syguła (88 Sędłak), Stefanik, Rokita - Machnik, P. Nalepka (87 T. Nalepka).

Żółta kartka: Lamparty.

Piast zaskoczył dobrze ustawioną przez trenera Bartosza Zołotara ekipę Igloopolu tylko raz. W 18. min na bramkę Łukasza Psiody uderzał Ukrainiec Shyray. Golkiper Morsów zdołał co prawda odbić piłkę po jego strzale, ale wobec dobitki Sasa był już bezradny. Gospodarze mogli bardzo szybko doprowadzić do wyrównania, ale strzał Kamila Machnika zdołał wybronić Strawa.

Zdecydowanie precyzyjniej w 38. min przymierzył Łukasz Stefanik, który zaliczył kolejne w tym sezonie trafienie. W drugiej połowie najlepszą okazję na zdobycie kompletu punktów przez Morsy zmarnował Konrad Lamparty. To on zamykał zespołową akcję, w której piłka jak po sznurku krążyła pomiędzy Dawidem Rokitą, Kamilem Machnikiem i Piotrem Sygułą.

Kolejnym rywalem Igloopolu w niedzielę (9 października) będzie Wiązownica. Wyjazdowe spotkanie rozpocznie się o godz. 15:00.

JAG

IV liga

1	Wólczanka	11	29	32-5
2	Izolator	11	26	21-5
3	**Rzemieślnik**	**11**	**21**	**24-15**
4	Pisarowce	11	21	11-10
5	Sokół N.	11	20	15-17
6	Sokół S.	11	19	19-13
7	Piast	11	19	21-12
8	**Igloopol**	**11**	**16**	**15-16**
9	Wisłok	11	15	13-17
10	Czarni	11	14	12-17
11	Wiązownica	11	14	8-10
12	Błękitni	11	13	13-18
13	Głogovia	11	11	11-20
14	Orzeł	11	11	15-16
15	Stal G.	11	11	10-15
16	Polonia	11	8	11-17
17	Stal ND	11	8	7-17
18	Start	11	1	5-23

MASZ PROBLEM, POTRZEBUJESZ POMOCY

majba@ol.com.pl
tel. 14 670 27 87

kruszynska-idzior@ol.com.pl
tel. 14 670 27 87

krol@ol.com.pl
tel. 14 670 27 87

grajcar@ol.com.pl
tel. 14 670 27 80

ratuszniak@ol.com.pl
tel. 14 670 27 80

eprasa.pl b92ec7bd8d

II liga kobiet

Jarząb i Gil trafiają za 3 punkty

DAP Girls - Moravia Morawica 2:1 (1:0)

1:0 Jarząb (13), 1:1 Pawlik (49), 2:1 Gil (83-k.).

DAP: Wojnas - Fluder, Gil, Jarząb, Jużecka, Kaput, Machnica, Misielak (90 Ryba), Wojtaszek, Aleksandra Ząbek, Andrea Ząbek.

Pomarańczki w pierwszej połowie mogły strzelić kilka bramek. Trafiła jednak tylko niezawodna Julia Jarząb. Kolejne strzały naszych zawodniczek albo wyłapywała Mariola Wałek, albo były one minimalnie niecelne.

To DAP Girls nieustannie szturmowały bramkę przyjezdnych, rzadko pozwalając rywalkom na kontry. W tej części gry Moravia oddała zaledwie dwa strzały na bramkę Martyny Wojnas, jeden był celny.

Druga bramka wisiała w powietrzu. Ale kiedy piłka wpadła w końcu do siatki, ku zdziwieniu wszystkich musiała po nią sięgnąć bramkarka gospodyń. Martynę Wojnas pokonała bowiem tuż po przerwie Magdalena Pawlik. Mecz zaczął się od nowa. Pomarańczki próbowały strzelić gola, ale choć ich akcje były szybkie i składne, ciągle brakowało odrobiny szczęścia i dokładności.

Nasze zawodniczki zwracały uwagę, że piłkarki Moravii grały całe spotkanie bardzo ostro. W końcu ich rywalki zostały za to ukarane. W 83. minucie podyktowany został rzut karny dla DAP Girls. Na bramkę uderzyła Klaudia Gil i trzy punkty zostały w Dębicy.

rar

II liga kobiet

1	Tarnovia	6	18	26:8
2	Respekt	6	14	13:2
3	Starówka	5	12	30:2
4	Bronowianka	5	12	35:8
5	Naprzód	6	12	32:11
6	Moravia	6	10	11:14
7	**DAP**	**5**	**8**	**9:8**
8	Widok	5	5	10:11
9	Łysica	6	4	7:24
10	Victoria	6	3	6:37
11	SMS	6	0	6:30
12	Grodziszczanka	6	0	5:35

Jedną z czołowych zawodniczek DAP Girls jest Julia Jarząb (przy piłce), zdobywczyni pierwszego gola.

V liga

Wisłoka znów gromi w derbach

Mecz z Wisłoką był piłkarskim świętem w Wiewiórce. Takiego oblężenia ten niewielki stadion w swojej historii jeszcze nie przeżył. Sportowo lepsi byli goście, którzy nawet grając w osłabieniu, zdołali strzelić rywalom pięć goli.

Wiewiórka - Wisłoka 1:9 (0:4)

0:1 Bałut (10), 0:2 Pietrasiewicz (20), 0:3 Nowak (23-k.), 0:4 M. Czerwiec (25-sam.), 1:4 Skarbek (57-k.), 1:5 Nowak (63), 1:6 Nowak (74), 1:7 Balasa (80-k.), 1:8 Kozak (82), 1:9 Nowak (85).

Wisłoka: Kieraś - Wójcik, Maciosek (56 Balasa), Ślęczka, Kowalski, Nowak, Pęcak (77 Zięba), Bielatowicz (65 Maik), Bałut (56 Szydło), Konik (65 Kozak), Pietrasiewicz.

Wiewiórka: Lis - K. Czerwiec, K. Kaczor (80 Maruszak), R. Czerwiec, M. Czerwiec, Żukowski, D. Kaczor (80 K. Szkutak), Skarbek, Białogłowicz (80 Bryg), B. Szkutak (70 Przybyłowicz), B. Sujdak.

Czerwona kartka: Kieraś (55)

Najlepszym graczem meczu był, podobnie jak przed tygodniem z Monisem, Adrian Nowak. To on czterokrotnie pokonał bramkarza gospodarzy i zaliczył asystę przy samobójczym trafieniu Michała Czerwca. Jedynego gola dla Wiewiórki zdobył Krzysztof Skarbek, który pokonał Balasę z rzutu karnego. Ten zastąpił w bramce Kierasia, który za faul na wychodzącym na czystą pozycję Rafale Czerwcu został wyrzucony z boiska.

W Wiewiórce Tomasz Pietrasiewicz (po lewej) strzelił jednego gola dla Wisłoki, a Adrian Nowak (w środku) aż cztery.

Podleszany - Brzostowianka 4:3 (3:2)

Krajewski (20), Mateusz Juszkiewicz (35), Marcin Juszkiewicz (65).

Brzostowianka: Mroczek - Bogacz, Dziedzic, Gwiżdż, Boroń, Marcin Juszkiewicz, Krajewski, Kędzior, Nawracaj, Mateusz Juszkiewicz, Grygiel.

Brzostowianka znów zagrała na wyjeździe gołą jedenastką. Na stoperze zadebiutował Bartłomiej Bogacz, który - zdaniem trenera Jerzego Czernickiego - z powierzonych zadań wywiązywał się bardzo dobrze. Zawiedli jego koledzy z linii defensywnej. Po ich błędach goście zbyt łatwo tracili bramki. Nie pomogło to, że w środku pola dzielił i rządził Marcin Juszkiewicz, który miał udział przy wszystkich trzech golach, a jednego z nich zdobył pięknym uderzeniem z wolnego.

Lechia Sędziszów Młp. - Chemik Pustków 4:1 (2:0)

1:0 Potwora (4), 2:0 Magdoń (34), 3:0 Potwora (70), 3:1 Gołąb (63), 4:1 Ćwiczak (77).

Chemik: Papiernik - Balasa, Żarnowski (54 Kopacz), Porzuczek, Opiela, Kucharski (46 Kulas), Wicher (73 Nędza), Gawryś, Kulig, Gołąb, Cieślik (55 Matysek).

Monis Bielowy/Strzegocice - Wilga Widełka 3:3 (2:2)

Bramki: D. Pyskaty, Książek, Pastuła (sam.) - Pruś, Płoch, Chmielowiec.

Spotkanie zaległe:

Czarni - Wiewiórka 0:1 (0:0)

0:1 R. Czerwiec (57).

Wiewiórka: Lis - Żukowski, D. Sujdak, Białogłowicz, Szuba, Bryg, Kędzior, R. Czerwiec, B. Sujdak, K. Kaczor, Szkutak.

JAG

V liga

1	Victoria	10	26	25-6
2	**Wisłoka**	**10**	**22**	**42-15**
3	Stal II	10	22	28-14
4	Lechia	10	22	23-12
5	Sokół	10	19	24-10
6	Kolbuszowa	10	17	22-8
7	**Monis**	**10**	**17**	**19-19**
8	Team	10	16	23-17
9	**Wiewiórka**	**10**	**16**	**15-21**
10	Wilga	10	14	19-26
11	**Chemik**	**11**	**13**	**19-22**
12	Radomyślanka	11	13	18-20
13	Ostrovia	11	11	16-22
14	Podleszany	10	10	14-28
15	Czarni	11	10	10-22
16	Płomień	11	6	13-33
17	**Brzostek**	**11**	**0**	**12-47**

Squash Liga Endorfina Open

O mistrza walczyć będzie 10 śmiałków

W ubiegłym tygodniu zainaugurowała rozgrywki Squash Liga Endorfina Open. W pierwszych takich zawodach w Dębicy bierze udział 10 zawodników. Mistrza poznamy w styczniu 2017 roku.

O tytuł rywalizować będą: Sławomir Bielawski, Roland Bombrych, Krzysztof Buszek, Bartosz Gadomski, Dominik Mazur, Rafał Olesiński, Łukasz Pędrak, Jarosław Pieniądz, Aleksander Pysz i jedyna kobieta w tej grupie Barbara Dąbrowska.

- Pani będzie miała pewien handicap, bo każdego seta będzie rozpoczynać z 5 bonusowymi punktami na koncie, a żeby wygrać partię trzeba ich zdobyć 11 - tłumaczy organizator ligi Krzysztof Pietrzyk.

Gra w squasha toczy się w zamkniętym pomieszczeniu. Zadaniem zawodnika jest odbicie piłki od ściany frontowej w taki sposób, by rywal nie zdołał do niej dobiec i odegrać. Rywalizacja trwa przez 5 setów, za każdego przyznawany jest 1 punkt do tabeli, plus dodatkowy za wygranie meczu. Maksymalnie za spotkania można więc zdobyć 6 oczek.

O wynikach poinformujemy za miesiąc po rozegraniu połowy spotkań z I rundy. Sponsorem ligi i fundatorem nagród jest Olimp Labs.

JAG

Reklama

DOCIEPLENIA - ELEWACJE typu SIDING
WYKONAWSTWO, MATERIAŁY
• PODSUFITKI DUŻY WYBÓR NOWE WZORY
• SIDING • PANELE PCV • BOAZERIA
BORYSZEW
PHU „SIDING" W.MICEK DĘBICA ul. TYSIĄCLECIA 21
tel/fax. 14 670 37 46 kom. 501 477 174

Tygodnik powiatu dębickiego **Obserwator** lokalny

Wydawca:
Agencja Wydawnicza AGARD

Adres redakcji:
39-200 Dębica, ul. Żeromskiego 10
tel. 14 670 27 87, 14 670 27 80, 14 670 42 38, fax.14 670 42 34
e-mail: redakcja@ol.com.pl

Biuro Reklam i Ogłoszeń:
Agnieszka Olsza
tel/fax 14 670 42 34
e-mail: reklama@ol.com.pl
Czynne od poniedziałku do piątku w godzinach 8^{30} - 15^{30}

Redaguje zespół: Agnieszka Majba-Pochwat - (red. naczelna), Janusz Grajcar, Agnieszka Kruszyńska-Idzior, Grzegorz Król, Tomasz Ratuszniak, Ryszard Pajura.
Red. techniczny: Artur Barwacz

Redakcja nie zwraca nie zamówionych tekstów i zastrzega sobie prawo do ich dowolnego redagowania i skracania. Redakcja nie ponosi odpowiedzialności za treść ogłoszeń i reklam.

ISSN 1507-1049
Druk: Seregni Printing Group sp. z o.o.
Nakład: 10 200 egz.
NAKŁAD KONTROLOWANY ZWIĄZEK KONTROLI DYSTRYBUCJI PRASY

eprasa.pl b92ec7bd8d

Wcale nie na marginesie

Chciał się przywitać, a tylko ją wystraszył

Tomasz Ratuszniak

Kiedy Jan Michalak, śpiewak i twórca Dni Sztuki staje w drzwiach naszej redakcji, rzadko kiedy na jego twarzy nie maluje się uśmiech. Tak było i ostatnio, gdy przyniósł wejściówki na imprezę, którą organizuje w najbliższych tygodniach. A, że czas wolniejszy był, a i były kierownik Domu Kultury Śnieżka nie ma w zwyczaju wpadać jak po ogień, to uraczył nas przy okazji kilkoma opowieściami o tym, co mu się ostatnio przydarzyło. A przyznać trzeba, że opowiadać nie tylko lubi, ale i potrafi.

Jedna z opowieści, która szczególnie utkwiła mi w pamięci, na pozór wydaje się banalna, choć w rzeczywistości wcale taka nie jest. Dlatego pozwolę ją tu sobie przytoczyć.

Razu pewnego więc Jan Michalak wybrał się na dębicki Rynek. Dzień był piękny, słoneczny, na spacer wymarzony. Jako że człowiekiem pogodnym jest i do ludzi życzliwie nastawionym, to widząc nadchodzącą kobietę postanowił ją pozdrowić.

- Dzień dobry - powiedział z uśmiechem.

- Dzień dobry - odpowiedziała zaskoczona kobieta.

- Przepraszam, czy my się znamy? - zapytała przestraszona.

- Nie, po prostu chciałem panią pozdrowić - odrzekł Michalak z uśmiechem i odszedł, pozostawiając rozmówczynię w niemałej konsternacji.

- Zobaczcie, jakie to dziwne, że normalny gest wywołuje u ludzi zaskoczenie - zwracał nam uwagę siedząc przy redakcyjnym stole.

> **Jak się do kogoś na ulicy uśmiecham, to się na mnie patrzą jak na głupią. A może myślą, że chcę im coś sprzedać?**

Rzeczywiście. W odróżnieniu od mieszkańców wielu innych krajów, nie mamy w zwyczaju pozdrawiać się na ulicy, uśmiechać się do siebie, nie mówiąc już o bardziej przyjaznych gestach. Dlaczego? Nie wiem, bo przecież to nic nie kosztuje, a tak wiele może zdziałać.

Zwracała mi na to uwagę również koleżanka, która od kilkunastu lat mieszka w USA, a która podczas ostatnich wakacji odwiedziła rodzinne miasto.

- Czemu wszyscy są tacy smutni? Jak się do kogoś na ulicy uśmiecham, to się na mnie patrzą jak na głupią. A może myślą, że chcę im coś sprzedać? - pytała, śmiejąc się od ucha do ucha.

Opowiadała też, że gdy przyjechała do Stanów, jej wychowanej w zupełnie innej kulturze, życzliwość Amerykanów wydawała się dziwna. Gdy pytała co słychać nikt nie odpowiadał jak w Polsce: stara bieda, ale że wszystko w porządku. Choćby się waliło i paliło. Po jakimś czasie doceniła takie podejście.

- Bo nie muszę wiecznie wysłuchiwać jak to jest źle, pieniędzy nie ma, u lekarza kolejki, a pies sąsiada za głośno szczeka - tłumaczyła.

Spodobało jej się też podejście sprzedawców, którzy od drzwi witali ją z uśmiechem. Podobnie, gdy wychodziła, nawet bez zakupów.

Gdy mi o tym mówiła przypomniałem sobie formułkę, którą co rusz słyszę w sklepie jednej z sieci handlowych: dziękuję, do widzenia, zapraszamy ponownie.

I wszystko byłoby w porządku, gdyby panie, które ją wypowiadają, nie robiły tego z przymusu, mechanicznie i nawet nie patrząc na klienta. Bo tak to ja mam dość i wracać tam już nie chcę.

ratuszniak@ol.com.pl

Reklama
GABINET STOMATOLOGICZNY
"APARACIK"
lek. stom. Jerzy Żabicki
specjalista ortodonta
Świadczenia z zakresu:
- stomatologia zachowawcza
- protetyka - korony i mosty porcelanowe
- ortodoncja - aparaty ruchome, aparaty stałe
Dębica, ul. Kolejowa 29
(pawilon Spółdzielni Mieszkaniowej)
tel. 14 670 87 80, kom. 602 176 852

Obserwatorium

Ankietę dotyczącą potrzeb energetycznych mieszkańców opracowała gmina Żyraków. Chce się dowiedzieć np. czy są zainteresowani dofinansowaniem do ocieplenia swojego domu lub korzystaniem z energii elektrycznej ze źródeł odnawialnych. Nas najbardziej zainteresowało pytanie numer 4: Czy chciałby Pan/Pani zmniejszyć opłaty z tytułu użytkowania energii elektrycznej. A gdzieżby tam chcieli!

Joanna Żurek-Krupka, radczyni prawna, uznała, że z pracy w Starostwie Powiatowym została zwolniona z przyczyn politycznych. I wniosła pozew do Sądu Pracy. Nie wiemy, jak było i niech to sąd rozstrzyga, ale jedno przyznać trzeba: wpisuje się to w aktualne trendy. Że wszystko jest polityczne.

- Myślę panie starosto..., panie prezesie, że jest pan uczulony na pana Paska - zwrócił się do Stefana Bieszczada podczas debaty telewizyjnej starosta Andrzej Reguła. Przejęzyczenie? Czy wizja?

- W powiecie rządzi koalicja PSL, wspólno..., kto tam jeszcze jest? - zastanawiał się podczas tej samej debaty starosta. - Platforma, jedna osoba z SLD i była do tej pory koalicja jeśli chodzi o Ruch Integracji Społecznej - dokończył po chwili. To jednak nic dziwnego, że się zaciął. W powiecie wszystko tak szybko się zmienia, że trudno nadążyć.

Kolejna zmiana jest mniej uchwytna. Oto poprzedni burmistrz, ten z PiS, partnerów dla miasta szukał na Węgrzech, w Italii i na Balearach! A obecny i starosta zerkają ku Nowogródkowi na Białorusi. Tam, „gdzie panieńskim rumieńcem dzięcielina pała...". To zgodne z nowymi, tymi lepszymi trendami, chociaż starosta z PSL.

A może włodarze powiatu mają jeszcze inny chytry plan: importować z Białorusi krewetki, a na wschód sprzedawać jabłka. Interes jak się patrzy.

Reklama
BAN-KOR-BET
BETON TOWAROWY
Dębica, ul. Drogowców 12
tel. 14 681 18 98
Tarnów Mikołajowice 220
tel. 14 650 11 50

Reklama
SURET
ZATRUDNIMY ELEKTRYKÓW, MECHANIKÓW.
Zadzwoń:
693 290 139
Dębica, ul. Fabryczna 12
www.suret.com.pl

Reklama
DRZWI i PODŁOGI
POMIAR - DOSTAWA - MONTAŻ tel. 14 682 70 66
Dębica, ul. Drogowców 8

ATRAKCYJNE CENY
PARADYŻ
opoczno
cersanit
TUBADZIN
stargres
CeramikaGres
600m² powierzchni ekspozycyjnej
-płytki ceramiczne
-kompletne łazienki
-wizualizacje - projekty
JABO MARMI S.A.
Dębica - Nagawczyna 330
tel: 14 6808113
ceramika@jabo-marmi.com.pl

ISSN 1507-1049

eprasa.pl b92ec7bd8d