Najwięcej informacji z CHEŁMA i powiatu CHEŁMSKIEGO + telewidz PROGRAM TV

nowy tydzień
tygodnik lokalny

ISSN 1895-2992

nr 29(764) 20 - 26 lipca 2020 r. ISSN 1895-2992 Nr indeksu 00204684 Nakład 14999 egz. CENA: 3,30 zł w tym VAT 5%

str. 21

Żniwowanie

Udana impreza w Horodysku w gminie Leśniowice str. 17

Nagie zdjęcia widzieli rodzina i koledzy ze szkoły

Gwałtu nie było, ale porno nakręcił

Robił małoletniej pornograficzne zdjęcia i rozsyłał je jej znajomym ze szkoły i publikował w Internecie. Dziewczyna mówiła, że się go bała i że została zgwałcona. Sąd nie uwierzył w historię o gwałcie, ale skazał 30-letniego Damiana G. za rozpowszechnianie pornografii. str. 15

Molestował 11-latkę?

Niekarany dotąd 34-latek jest podejrzany o molestowanie seksualne 11-letniej córki swojej konkubiny. Zawiadomienie złożyła matka dziewczynki. str. 15

CHEŁM. Znowu zgrzyt na Rejowieckiej

Fuszerka pojektanta?

str. 5

REJOWIEC. Internet tak, ale „z kabla”

5G? Lepiej nie

str. 10

CHEŁM. Dyrektorskie konkursy rozstrzygnięte

Z Sawina do I LO

str. 5

12 prac Banaszka

Stadion miejski z prawdziwego zdarzenia, ogród botaniczny w parku XXX-lecia, wielki projekt Chełm - Sportowe Miasto Wschodu, Park Nauki i inne. Prezydent Jakub Banaszek tryska pomysłami i zapowiada, że miasto zacznie cyklicznie ogłaszać konkursy na opracowanie koncepcji planowanych projektów. str. 5

Czego potrzebują chełmianie? Dobrej pracy z godnym wynagrodzeniem str. 2

Bezrobocie, zubożenie i... zadowolenie

STOLARNIA - TARTAK
RAKOŁUPY DUŻE
OFERUJEMY:
● Altany ● Pergole ● Wiaty
● Garaże ● Domki narzędziowe
● Meble ● Donice
● USŁUGI STOLARSKIE
● Drewno strugane: kantówki, deski
● Deska tarasowa, podłogowa i elewacyjna
● Drewno opałowe: grab, dąb, olcha itp.
513 303 650

PRZYJAZNY SKŁAD OPAŁU
Chełm, ul. Podgórze 36
tel. 887 50 51 50
WĘGIEL ODSIEWANY PRZED ZAŁADUNKIEM niskie ceny!
Nowość PELLET
MOŻLIWOŚĆ ZAPŁATY KARTĄ
TRANSPORT - RATY - WORKOWANIE

WĘGIEL LETNIA PROMOCJA
• GROSZEK od 580 zł
• ORZECH od 640 zł
• KOSTKA od 690 zł
SKŁAD OPAŁU "SZUMIŁO"
ul. Hrubieszowska
(za Borkiem) 82 560 33 92
530 294 183

tel. 733 280 000
tel. 530 000 560
e-mail: zamowienia@wach.pl
www.wach.pl
Hurtowa sprzedaż
- oleju napędowego
- oleju opałowego
- propanu na cele opałowe
WACH

22-151 Janów, Mickiewicza 87
SKŁAD OPAŁU
NISKIE CENY, PŁATNOŚĆ KARTĄ
RATY NA DOWÓD, WĘGIEL LUZEM I WORKOWANY
PRZESIANY I PRZESORTOWANY PRZED ZAŁADUNKIEM
USŁUGA ROZŁADUNKU, TRANSPORT
skład opału janów www.wegielchelm.pl
691-88-82-88
ORZECH, GROSZEK, KOSTKA, EKOGROSZEK, MIAŁ, PELLET
KUPUJ BEZ WYCHODZENIA Z DOMU

DOM WESELNY ZA BORKIEM
WOLNE TERMINY
Na miejscu pokoje 2 i 3-osobowe
Chełm, ul. Hrubieszowska 135
tel. 82 560 32 71, 785 701 066
www.zaborkiem.pl

MIELNICZENKO
TRANS-AGRO
SKŁAD OPAŁU
NAJLEPSZY ASORTYMENT WĘGLA I MIAŁU
• WĘGIEL ŚLĄSKI I IMPORTOWANY
• WĘGIEL LUZEM I WORKOWANY
Chełm, ul. Kolejowa 45A
tel. 502 268 706, 82 56 55 943

SKŁAD OPAŁU
Chełm, ul. Piwna 1 (plac Browaru)
609 393 770
WĘGIEL ŚLĄSKI I IMPORTOWANY
PELLET - PROMOCJA
TRANSPORT - RATY - WORKOWANIE

WĘGIEL LUZEM I WORKOWANY
W OFERCIE PEŁNY ASORTYMENT WĘGLA
ODSIEWANY PRZED ZAŁADUNKIEM
Bezpłatny dowóz powyżej 1 tony (do 20km)
SPRZEDAŻ RATALNA Santander CONSUMER BANK
skład opału BORYS
Chełm, ul. Kolejowa 45A
tel. 82/ 565 59 23, 500 089 196

ZBIORNIKI DO MAGAZYNOWANIA I DYSTRYBUCJI OLEJU NAPĘDOWEGO
1200 l
1340 l
2350 l
2500 l
5000 l
9000 l
Kingspan
DESO

ceny już od 3900 zł netto
WACH Paliwa - to co nas napędza!
tel. 733 280 000; 530 000 560

eprasa.pl b931de8192

„Nie ma Jego z nami, ale pozostanie na zawsze w naszych myślach"

Serdeczne podziękowania za głęboką modlitwę i oprawę duchową ceremonii pogrzebowej, słowa otuchy i obecność podczas ostatniej drogi naszego ukochanego Męża, Taty i Dziadka

ŚP.

MIKOŁAJA ŻUKOWSKIEGO

Proboszczowi cerkwi prawosławnej p.w. Jana Teologa w Chełmie ks. dr. Jarosławowi Szczurowi, ks. protodiakonowi Wadimowi Sztemburskiemu, dyrygentowi chóru cerkiewnego w Chełmie Janowi Podolukowi, rodzinie, przyjaciołom, parafianom, sąsiadom i wieloletnim współpracownikom Doradztwa Rolniczego w Końskowoli

składają Żona i Córka

Odeszli...

Janina Koralewska, 78 lat
Dariusz Petelski, 57 lat
Rafał Więch, 22 lata
Aleksander Wielgus, 77 lat
Janina Błaszczyk, 82 lata
Helena Łabęź, 86 lat
Lucjan Struski, 61 lat
Stefan Gdak, 81 lat
Józef Białasz, 68 lat
Krystyna Procajło, 82 lata
Paweł Rudzki, 41 lat
Antonina Koszałka, 84 lata
Zbigniew Czerniakiewicz, 77 lat
Krystyna Sławińska, 89 lat

Chełmski Dom Pogrzebowy
Firma Łukowiec

Organizujemy pogrzeby na wszystkich cmentarzach i zajmujemy się transportem międzynarodowym zmarłych. Przeprowadzamy kremacje w ciągu kilku godzin. Posiadamy własną kaplicę i chłodnię.

Chełm ul. Szpitalna 49
tel. 82-564 36 07 kom. 602 469 287
www.łukowiec.pl

Nasza firma jest Zarządcą Cmentarza Parafialnego w Chełmie przy ul. Lwowskiej. Wszystkie czynności związane z pogrzebem, ekshumacją, pracami kamieniarskimi i budowlanymi muszą zostać uzgodnione w naszym biurze:

Zakład Pogrzebowy Chełm ul. Poległych 1
tel. 82-542 18 56 kom. 602 373 203
www.zakładpogrzebowychelm.pl

USŁUGI CAŁODOBOWE - BEZGOTÓWKOWE
Wypłacamy Zasiłki Pogrzebowe ZUS i KRUS Przed Pogrzebem

Dyżur całodobowy
502 791 454
82 566 40 53
KOMPLEKS
Zakład Usług Pogrzebowych
KOMPLEKSOWE USŁUGI POGRZEBOWE
NA TERENIE POLSKI I ZAGRANICĄ
Chełm, ul. Rejowiecka 93
Rejowiec Fabr., ul. Dworcowa 4

Czego potrzebują chełmianie? Dobrej pracy z godnym wynagrodzeniem

Bezrobocie, zubożenie i... zadowolenie

Na potrzeby projektu „Zielone Miasto Chełm" ratusz opracował raport na podstawie ankiet wypełnionych przez chełmian. Większość z nich za największe problemy społeczne miasta uznała bezrobocie, zubożenie społeczeństwa oraz... brud. Mimo to większość ankietowanych uznała warunki życia w Chełmie za zadowalające. Ale marzą o mieście, w którym mieliby dobrą pracę z godnym wynagrodzeniem.

Miasto Chełm ma szansę na 40 mln zł z Funduszy Norweskich w ramach programu „Rozwój lokalny". To, czy samorząd dostanie dofinansowanie na realizację projektu „Zielone Miasto Chełm" (czytaj na str. 5), zależeć ma od przedstawienia oryginalnej koncepcji tzw. nowej ścieżki rozwoju. Ma to być wizja miasta wraz z konkretnymi propozycjami projektów. Nowa ścieżka wynikać ma m.in. z analizy sytuacji społeczno-gospodarczej Chełma. Na potrzeby projektu „Zielone Miasto Chełm" ratusz opracował raport na podstawie badania ankietowego (zawierało 23 pytania, dotyczyło m.in. kierunków rozwoju miasta). Raport zawiera opinie chełmian, którzy wskazali, jakie są największe problemy miasta i co należy w nim zmienić. Największą bolączką według ankietowanych pozostaje słabość rynku pracy.

Dobra praca z godnym wynagrodzeniem

Według większości ankietowanych trzy najbardziej atrakcyjne miejsca w mieście to Chełmskie Podziemia Kredowe (ich zdaniem również to miejsce najbardziej wyróżnia nasze miasto spośród innych), chełmska Górka oraz Chełmski Park Wodny. Za najmniej atrakcyjne uznali parki, deptak, ul. Rejowiecką i dworzec PKS. Miejsca wymagające odnowienia to dla większości ankietowanych: parki, ul. Rejowiecka, pl. Łuczkowskiego i ul. Rampa Brzeska. Podzielone były zdania odnośnie atrakcyjności turystycznej miasta. Za tym, że jest ono atrakcyjnie pod tym względem, opowiedziało się 115 ankietowanych. Przeciwnego zdania było 129 z nich. Aż 203 osoby, czyli znowu większość, stwierdziły także, że Chełm nie jest atrakcyjny gospodarczo. Tylko 37 osób miało w tej sprawie odwrotne zdanie. Gros ankietowanych uznało też, że warunki do prowadzenia działalności gospodarczej w mieście są złe (takie stanowisko wyraziło 49 proc. uczestników badania, 31 proc. uznało, że warunki te są zadowalające). Najistotniejszym dla rozwoju miasta kierunkiem według większości ankietowanych powinna być silna gospodarka. Na drugim miejscu wskazano odpowiedź „miasto otwarte na turystów". Na pytanie o to, czego miastu brakuje, większość ankietowanych odpowiedziała, że miejsc pracy. W dalszej kolejności wskazano, że brakuje też „dobrego stanu dróg" i potrzeba więcej rozrywki, koncertów i placów zabaw. Z raportu wynika, że najczęściej odwiedzane przez chełmian miejsca to: park (w tym chełmska Górka), kino „Zorza", Chełmski Dom Kultury, a także sklepy, galerie i… „Biedronka" (ankietę przeprowadzano w marcu br., z kolei 26 marca br. otwarto „Galerię Chełm", ale z uwagi na epidemię funkcjonowała jeszcze wtedy z dużymi ograniczeniami). Na pytanie o najbardziej atrakcyjne wydarzenia w mieście najwięcej ankietowanych wskazało na „Dni Chełma". Widać, że „stara" nazwa i formuła imprezy zakorzeniła się w pamięci chełmian. Ale dostrzeżono też „nowości", bo w dalszej kolejności padły odpowiedzi: „Wakacyjna Trasa Dwójki", „Festiwal kolorów", „Niedźwienalia". Interesujące są odpowiedzi dotyczące oceny warunków życia w mieście. Bardzo dobrze ocenili je tylko pojedynczy ankietowani, dobrze - 66, źle - 74, a zadowalająco - 117 z nich. Większość ankietowanych „raczej bezpiecznie" czuje się w mieście. Jakie są według nich największe problemy społeczne? Najwięcej osób wskazało, że to bezrobocie. Na drugim miejscu znalazło się zubożenie społeczeństwa, a na kolejnym - brud w mieście. Na dalszych pozycjach były alkoholizm, a także przemoc i chuligaństwo. Ankietowani odpowiedzieli, że najczęściej poruszają się po mieście samochodem, a w dalszej kolejności - pieszo, autobusem, rowerem. Na pierwszym miejscu działań, które powinny zostać podjęte, aby gospodarka miasta stała się silniejsza, wskazano działalność w zakresie zwiększenia zatrudnienia, tj. szkolenia, kursy, dotacje dla bezrobotnych. Co ciekawe, odpowiadając na to pytanie najmniej ankietowanych zaznaczyło odpowiedź „większa aktywność instytucji pomocy społecznej". A jaka jest wizja miasta, w którym ankietowany będzie się dobrze czuł i będzie chciał w nim mieszkać? Najwięcej ankietowanych wiąże to z „dobrym miejscem pracy z godnym wynagrodzeniem". Większość osób, która uczestniczyła w badaniu, to młodzi chełmianie z wykształceniem średnim i wyższym policealnym. Z ankiet wynika, iż nastawieni są oni w pierwszej kolejności na podjęcie pracy, a nie na zwiększenie pomocy społecznej.

Jakie wnioski wysnują z tego urzędnicy? Na razie wciąż zbierają od chełmian propozycje projektów, które będzie można wpisać do koncepcji tzw. nowej ścieżki rozwoju, która przyczynić ma się do pozyskania 40 mln zł dofinansowania. Czas pokaże, czy się to uda. **(mo)**

Plusy w milionach

Grubo ponad 40 mln zł wypłacił w ciągu ostatniego półtora roku Miejski Ośrodek Pomocy Rodzinie w Chełmie w ramach programów „500 plus" i „Dobry start". Na ten ostatni, zwany „300 plus", chełmscy rodzice mogą już składać wnioski elektronicznie. Od 1 lipca wpłynęło ich już około półtora tysiąca.

Program „Dobry Start" to 300 zł jednorazowego wsparcia dla wszystkich uczniów rozpoczynających rok szkolny. Rodziny otrzymają to wsparcie bez względu na dochód. Świadczenie przysługuje raz w roku na rozpoczynające rok szkolny dzieci do ukończenia 20 roku życia. Dzieci niepełnosprawne uczące się w szkole otrzymają je do ukończenia przez nie 24 roku życia. Wnioski w sprawie ustalenia prawa do świadczenia „Dobry start" Miejski Ośrodek Pomocy Rodzinie w Chełmie przyjmuje od 1 lipca tylko elektronicznie, czyli za pośrednictwem internetu. Złożono już 1440 takich wniosków. Z kolei od 1 sierpnia wnioski te rodzice czy opiekunowie dzieci będą mogli składać także drogą tradycyjną tj. w wersji papierowej. Wnioski przyjmowane są do 30 listopada br. Kluczowa zasada jest taka, że im wcześniej rodzina złoży wniosek, tym szybciej trafi do niej świadczenie. Ale nie znaczy to, że stanie się tak przed pierwszym dzwonkiem, bo złożenie wniosku w lipcu lub sierpniu gwarantuje wypłatę świadczenia nie później niż do końca września. Zainteresowanie programem jest duże. W 2019 roku świadczenie „Dobry start" wypłacono dla 6165 dzieci w 4568 rodzinach na łączną kwotę 1 849 500,00 zł (elektronicznie złożono wtedy 3116 wniosków, natomiast papierowo 1598, przy czym jeden wniosek to jedna rodzina i może zawierać dane więcej niż jednego dziecka).

Z kolei świadczenie wychowawcze 500 plus ustalane było na okres od 1 lipca 2019 r. do 31 maja 2021 r. i obecnie nie ma potrzeby składania na nie wniosków. W ubiegłym roku świadczenie to wypłacono 6334 chełmskim rodzinom na łączną kwotę 41 472 807,86 zł. W pierwszej połowie 2020 r. 500 plus wypłacono dla 6023 rodzin na kwotę 26 730 320,24 zł. W Chełmie najwyższa kwota wypłacanego rodzinie świadczenia wychowawczego 500 plus wynosi 3500 zł. Nietrudno obliczyć, że wypłacane jest ono rodzinie z siedmiorgiem dzieci. **(mo)**

nowy tydzień tygodnik lokalny

NOWY TYDZIEŃ. TYGODNIK LOKALNY Ukazuje się w poniedziałki na terenie powiatów: chełmskiego, krasnostawskiego i włodawskiego
WYDAWCA: Grupa Medialna ITM Sp. z o.o. ul. Bramowa 6, 20-111 Lublin, Prezes zarządu - Marcin Futyma
REDAGUJE ZESPÓŁ: redaktor naczelny - Marcin Futyma, zastępca redaktora naczelnego - Piotr Morlewski; dziennikarze - Paulina Ciesielska, Bogumił Fura, Magdalena Hawryluk,Karol Garbacz, Katarzyna Głaz, Bogumił Mikulski, Piotr Stępień. e-mail: redakcja@nowytydzien.pl
DZIAŁ REKLAM I OGŁOSZEŃ: Bożena Weremko - kierownik, Sebastian Janiszewski, e-mail: reklama@nowytydzien.pl
DRUK: Agora S.A., ul. Daniszewska 27, 03-230 Warszawa

Redakcja / Biuro reklam i ogłoszeń: 22-100 Chełm, ul. Lwowska 14 (II p.) tel. 82 565 44 44
/redakcja nie ponosi odpowiedzialności za treść ogłoszeń i reklam/

PRENUMERATA realizowana przez RUCH S. A.:
Zamówienia na prenumeratę można składać na stronie **www.prenumerata.ruch.com.pl**
Ewentualne pytania prosimy kierować na adres e-mail: **prenumerata@ruch.com.pl**
lub kontaktując się z Centrum Obsługi Klienta „RUCH" pod numerami: 22 693 70 00 lub 801 800 803
– w dni robocze w godzinach 7^{00} – 17^{00}. Koszt połączenia wg taryfy operatora.

PRENUMERATA realizowana przez POCZTĘ POLSKĄ S.A.:
Zamówienia prenumeraty „Nowego Tygodnia" można składać
– na stronie internetowej: prenumerata.poczta-polska.pl
– w każdym urzędzie pocztowym lub u listonosza.

Informacja dla Ogłoszeniodawców (osób fizycznych) i Uczestników konkursów
Administratorem Państwa danych osobowych jest Grupa Medialna ITM Sp. z.o.o. (adres: ul. Bramowa 6, 20-111 Lublin). Podanie danych osobowych jest dobrowolne. Celem przetwarzania danych osobowych jest realizacja świadczonych przez Administratora usług oraz cele marketingowe. Podstawą przetwarzania danych osobowych jest zgoda osoby, której dane dotyczą. Odbiorcami danych osobowych mogą być podmioty współpracujące z administratorem. Osoba, której dane osobowe dotyczą, ma prawo wycofania zgody w dowolnym momencie. Dane osobowe będą przetwarzane przez czas niezbędny do realizacji celu, w jakim są przetwarzane. Osoba, której dane osobowe dotyczą, ma prawo do żądania od Administratora dostępu do swoich danych osobowych, ich sprostowania, usunięcia lub ograniczenia przetwarzania, prawo przenoszenia danych osobowych oraz prawo wniesienia skargi do organu nadzorczego - Prezesa Urzędu Ochrony Danych Osobowych.
Szczegóły zamieszczone są w *Polityce prywatności* na stronie internetowej - www.nowytydzien.pl

eprasa.pl b931de8192

ProteGO Safe

Wszystko w Twoich rękach

Pobierz aplikację ProteGO Safe i otrzymuj powiadomienia o kontakcie z koronawirusem.

Dziennik w aplikacji

Dziennik zdrowia i test oceny ryzyka dostępny w aplikacji pozwala na bieżąco weryfikować, czy i w jakiej grupie ryzyka jesteś.

Skanowanie otoczenia

Aplikacja skanuje Twoje otoczenie i kontaktuje się z innymi urządzeniami, na których jest zainstalowana. Jeśli na COVID-19 zachoruje użytkownik aplikacji, z którym Twój telefon miał kontakt dłużej niż 15 minut w odległości ok 2 m – dostaniesz spersonalizowane rekomendacje oraz kontakt do specjalnej infolinii.

Masz wątpliwości? Bez obaw.

Aplikacja jest w pełni bezpieczna. Nie będzie przekazywała żadnych danych na Twój temat. Nikt nie dostanie dostępu do zawartości Twojego telefonu. Informacje o napotkanych urządzeniach nie zawierają żadnych danych o ich właścicielach, są anonimowe i zakodowane, a do tego przechowywane tylko w Twoim telefonie, przez dwa tygodnie. Później są usuwane.

Nie dowiesz się, kto zachorował. Dowiesz się za to, jak się zachować i co zrobić, by zadbać o swoje zdrowie.

POBIERZ, ZAINSTALUJ I KORZYSTAJ Z APLIKACJI ProteGo Safe. APLIKACJA JEST BEZPŁATNA DOBROWOLNA I W PEŁNI BEZPIECZNA.

Dowiedz się więcej na: www.gov.pl/protegosafe

GET IT ON Google Play

Available on the App Store

govtech Polska

KPRM | KANCELARIA PREZESA RADY MINISTRÓW

Ministerstwo Cyfryzacji

eprasa.pl b931de8192

CHEŁM. Ocenią prezydenta

Absolutorium ma w kieszeni?

Nic nie wskazuje na to, by rada miasta nie udzieliła prezydentowi Chełma Jakubowi Banaszkowi absolutorium za wykonanie budżetu za 2019 i wotum zaufania. Nie powinno być też jakichś niespodziewanych scenariuszy, jeśli chodzi o przyjęcie sprawozdania finansowego za ubiegły rok i raportu o stanie miasta.

Mimo wakacji w najbliższy czwartek 23 lipca odbędzie się posiedzenie komisji rewizyjnej rady miasta Chełm. Komisja zajmie się oceną rocznego sprawozdania z wykonania przez prezydenta **Jakuba Banaszka** budżetu miasta za 2019 rok. Sprawozdanie już oceniła Regionalna Izba Obrachunkowa, wydając pozytywną opinię. Nic nie wskazuje zatem na to, że komisja będzie miała inne zdanie i wielce prawdopodobne jest, że skieruje do rady miasta wniosek o udzielenie prezydentowi absolutorium za wykonanie budżetu w ubiegłym roku. Można powiedzieć, że Jakub Banaszek w zasadzie ma je w kieszeni. Innego scenariusza nie można się spodziewać, bo w radzie miasta zasiada aż dwunastu rajców związanych ze Zjednoczoną Prawicą. Poza tym włodarz Chełma może też liczyć na głosy radnych niezależnych, **Mariusza Kowalczuka** i **Piotra Malinowskiego** oraz dwóch radnych z Rozwoju i Demokracji, **Macieja Baranowskiego** i **Tomasza Otkały**.

Oprócz absolutorium dla prezydenta rada miasta, której posiedzenie ma odbyć się w drugiej połowie sierpnia, ma głosować nad wotum zaufania dla Jakuba Banaszka i przyjęciem raportu o stanie miasta. **(s)**

CHEŁM. Piętnaście kobiet chętnych do pracy w straży miejskiej!

Panie ciągnie do munduru

Strażnik miejski w spódnicy? Czemu nie! Aż piętnaście pań zgłosiło się do naboru na trzy wolne stanowiska pracy w chełmskiej straży miejskiej. Co ciekawe, oferty złożyło zaledwie pięciu mężczyzn.

Jedni zacierają ręce, inni uważają, że to męska robota, nie dla kobiet, gdy np. trzeba wieczorem pojechać na interwencję, gdzie jest przemoc i alkohol. - Super, że panie chcą pracować w naszym zawodzie. Zawsze to inaczej, gdy jest damsko-męska załoga, a nie sami faceci. Sporo kobiet pracuje już w policji, czy straży granicznej, przyszła więc pora również na straż miejską. Nie mam nic przeciwko temu, by wszystkie trzy wolne miejsca zostały obsadzone przez panie - mówi jeden z miejskich strażników.

Ale nie wszyscy są tego zdania. - Praca w straży miejskiej do łatwych nie należy. Jest wiele zgłoszeń, interwencji, z którymi kobieta sobie nie poradzi. Nieraz byliśmy wzywani w miejsca, gdzie były przemoc i alkohol. Sami boimy się o swoje zdrowie, a nawet życie, gdy mamy do czynienia z niebezpiecznymi ludźmi, często z przeszłością kryminalną. Uważam, że płeć piękna nie powinna wstępować do straży miejskiej, no chyba że w charakterze pracownika cywilnego - mówi z kolei inny ze strażników.

Pierwsza kobieta do chełmskiej straży miejskiej została zatrudniona ponad dwa lata temu. Nie tak dawno do tej formacji przyjęto kolejną przedstawicielkę płci pięknej, jako jedyną z naboru, który zakończył się w czerwcu. Wówczas były do obsadzenia również trzy etaty, ale pozostali kandydaci nie spełniali wymaganych w konkursie. Zanim założy mundur i wyjdzie patrolować ulice miasta, czeka ją jeszcze kilkutygodniowe przeszkolenie.

Chełmski garnizon wciąż ma wakaty, stąd ogłoszony przez prezydenta miasta kolejny nabór na trzy wolne stanowiska pracy. Oferty złożyło aż piętnaście pań i tylko pięciu mężczyzn. Duże zainteresowanie może wynikać również stąd, że tym razem od kandydatów nie wymagano wyższego wykształcenia. Wystarczyło średnie.

- W Chełmie o pracę nie jest łatwo, a etat strażnika miejskiego, choć pensje do wysokich nie należą, gwarantuje mimo wszystko stały dochód - uważa jeden ze strażników.

Teraz komisja konkursowa sprawdzi wszystkie złożone oferty pod względem formalnym. Osoby, które spełnią wymagania, w drugim etapie postępowania konkursowego przejdą rozmowę kwalifikacyjną. **(s)**

CHEŁM. Jest nowy konkurs

Umowa z audytorem niepodpisana

Zbigniew Zagaja, który wygrał konkurs na stanowisko audytora wewnętrznego w chełmskim magistracie, nie podjął pracy. Prezydent ogłosił kolejny konkurs.

Samorządy wielkości Chełma mają obowiązek zatrudnić audytora wewnętrznego. Osoba sprawująca w ratuszu tę funkcję przez ostatnie lata, jeszcze w ubiegłym roku przeniosła się do gminy Chełm, której budżet jest na tyle wysoki, że również była potrzeba utworzenia stanowiska audytora wewnętrznego.

W lutym br. prezydent ogłosił konkurs, który rozstrzygnięto w czerwcu. Wygrał go **Zbigniew Zagaja** z Lublina. Jak się okazuje, pracy w urzędzie nie rozpoczął, skoro **Jakub Banaszek** był zmuszony do ogłoszenia kolejnego konkursu. Biuro Prasowe Prezydenta informuje, że Z. Zagaja nie pracuje w magistracie, bo nie doszło do podpisania umowy. Z jakich powodów, tego już urzędnicy nie ujawnili.

Kandydaci na stanowisko audytora wewnętrznego na złożenie ofert mają czas do 21 lipca br. **(s)**

BOTAKRES
tel. 782 039 248
ozonkres@gmail.com
OZONOWANIE
BIUR ❖ MIESZKAŃ ❖ AUT ❖ OBIEKTÓW
nieprzyjemne zapachy
bakterie i wirusy
pleśnie i grzyby
alergeny, roztocza i inne
Znajdź nas na FB - Botakres ozonowanie
Zapraszamy do kontaktu, chętnie doradzimy i odpowiemy na Państwa pytania

CHEŁM. W rankingu „Perspektyw”

PWSZ siedemnasta w Polsce

Państwowa Wyższa Szkoła Zawodowa w Chełmie znalazła się na siedemnastym miejscu w opublikowanym przez „Perspektywy” rankingu publicznych uczelni zawodowych w Polsce. PWSZ uzyskała 60,7 pkt. na 100 możliwych do zdobycia.

Autorzy rankingu oceniali prestiż uczelni, jak absolwenci radzą sobie na rynku pracy włącznie z wysokością ich zarobków, siłę naukową, rozwój kadry własnej (liczba tytułów i stopni naukowych uzyskanych przez pracowników uczelni w latach 2016-2017), warunki kształcenia, umiędzynarodowienie, czyli ilość studentów - obcokrajowców i wymianę studencką.

Komplet 100 punktów zdobyła Akademia im. Jakuba z Paradyża w Gorzowie Wielkopolskim, która zajęła pierwsze miejsce w rankingu. Państwowa Wyższa Szkoła Zawodowa w Chełmie z 60,7 pkt. na koncie zajęła siedemnastą pozycję. W rankingu sklasyfikowano 34 uczelnie. Na wysokim trzecim miejscu znalazła się Państwowa Wyższa Szkoła im. Papieża Jana Pawła II w Białej Podlaskiej. Z kolei 34. lokatę przyznano Uczelni Państwowej im. Sz. Szymonowica w Zamościu.

- Ranking ma dla nas duże znaczenie, bo chcemy dążyć do osiągania w nim najwyższych lokat - podkreśla dr hab. inż. **Arkadiusz Tofil**, rektor PWSZ w Chełmie. - Priorytetem naszym jest jednak to, by nasi absolwenci posiadali właściwe kwalifikacje. Bardzo liczy się dla nas również współpraca z podmiotami, które zatrudniają naszych absolwentów. Nie prowadzimy natomiast wymian studentów, nie skupiamy się jak inne uczelnie na kwestiach badawczych, stąd też te kryteria są trudne do osiągnięcia przez nas. To nie jest nasz główny cel. Ranking nie odzwierciedla zatem faktycznej roli, do jakiej jest powołana nasza uczelnia. W obszarze kształcenia technicznego należymy do liderów, wyprzedzamy także niektóre politechniki - twierdzi rektor chełmskiej PWSZ. **(s)**

CHEŁM. Rekrutacja do szkół ponadpodstawowych

Zespół Szkół Technicznych na topie

Trwa nabór do klas pierwszych szkół ponadpodstawowych w Chełmie na rok szkolny 2020/2021. Największym zainteresowaniem wśród młodzieży cieszy się Zespół Szkół Technicznych. Aż 229 osób wskazało ZST jako szkołę pierwszego wyboru. Wolnych miejsc jest zaledwie 120.

Zespół Szkół Technicznych to jedna z najlepszych placówek ponadpodstawowych w Chełmie. Młodzież bardzo chętnie decyduje się na kontynuację nauki właśnie w tej szkole. Do klas pierwszych technikum na nowy rok szkolny zgłosiło się aż 229 osób. Największym zainteresowaniem cieszą się dwa kierunki: technik grafiki i poligrafii cyfrowej oraz technik programista. Dokumenty na nie złożyło 45 i 43 absolwentów szkół podstawowych. W arkuszu organizacyjnym dyrektor **Barbara Baluk** założyła utworzenie czterech oddziałów w technikum, w których naukę ma rozpocząć 120 uczniów i jednego w szkole branżowej.

Z liceów nieco większą popularnością w tym roku cieszy się II LO. Dyrektor „Dreszera” **Zbigniew Niderla** zamierza utworzyć pięć klas pierwszych, po 32 osoby w każdym oddziale, o następujących profilach: humanistyczno-lingwistycznym, medycznym, menadżerskim, politechnicznym i prawniczym. Aż 185 osób zaznaczyło II LO jako szkołę pierwszego wyboru. Najwięcej kandydatów zgłosiło się do klasy humanistyczno-lingwistycznej - 47.

Z kolei dla 180 absolwentów szkół podstawowych priorytetem jest rozpoczęcie nauki w I LO. Plan zakłada utworzenie w „Czarnieckim” również pięciu oddziałów po 32 osoby w każdym. Najwięcej podań jest do klasy politechnicznej - 57, a najmniej - 24 do prawniczej. Pozostałe profile to: dziennikarski, ekonomiczny i biologiczno-chemiczny.

Pięć oddziałów planuje utworzyć IV LO. Na 104 wolne miejsca jest aż 171 kandydatów. Najwięcej chętnych zgłosiło się do klasy o profilu pedagogicznym - aż 62. Z kolei do jednego oddziału liceum, o kierunku policyjnym, w Zespole Szkół Ekonomicznych i Mundurowych złożono 33 podania. Do Technikum Ekonomicznego natomiast na 96 wolnych miejsc aspiruje 122 absolwentów szkół podstawowych.

Nieco słabszym zainteresowaniem niż w poprzednich latach cieszy się Zespół Szkół Gastronomicznych i Hotelarskich. Arkusz organizacyjny zawiera utworzenie dwóch oddziałów w technikum i jednego w szkole branżowej, po 32 osoby w każdym. Najwięcej chętnych jest do klasy łączonej o dwóch kierunkach: technik żywienia i usług gastronomicznych - 32 i technik fryzjerstwa - 32. Tylko 19 kandydatów złożyło podania do klasy o profilu hotelarskim. Do szkoły branżowej natomiast zapisały się 22 osoby.

Najmniejszym zainteresowaniem wśród młodzieży kończącej szkołę podstawową w dalszym ciągu cieszą się Zespół Szkół Budowlanych i Geodezyjnych oraz Zespół Szkół Energetycznych i Transportowych. Do pierwszego z nich zgłosiło się 58 osób do technikum i zaledwie 9 do szkoły branżowej. Przygotowanych miejsc jest odpowiednio 72 i 40. Z kolei ZSEiT zamierza przyjąć aż 128 uczniów do klas pierwszych technikum i 32 do szkoły branżowej. Chętnych jednak jest znacznie mniej. Do technikum podania złożyło 71 kandydatów, zaś do „branżówki” - siedemnastu. **(s)**

CHEŁM. Radzą sobie mimo przeciwności

Bieluch w kryzysie „na szóstkę”

Spółdzielnia Mleczarska Bieluch z Chełma została laureatem konkursu „Po pierwsze gospodarka”. Wyróżnienie przyznano firmom, które najlepiej poradziły sobie w czasie kryzysu gospodarczego, wywołanego pandemią koronawirusa.

W czerwcu Lubelski Klub Biznesu zorganizował w Lubelskim Centrum Konferencyjnym pierwszą hybrydową konferencję #Biznes Forum - po pierwsze gospodarka. Prelegenci składający się z praktyków biznesu oraz przedstawicieli świata nauki dzielili się doświadczeniami z prowadzenia działalności podczas pandemii. Mówiono o społecznej odpowiedzialności w biznesie, o tym, co decyduje o sukcesie przedsiębiorstw w tak poważnym kryzysie, jak utrzymać zatrudnienie czy rozwijać innowacyjność.

W trakcie spotkania wyróżniono przedsiębiorstwa, które najlepiej poradziły sobie w tym trudnym czasie. Wśród laureatów konkursu „Po pierwsze gospodarka”, jako jedyna z naszego terenu, znalazła się Spółdzielnia Mleczarska Bieluch z Chełma, w kategorii firm średnich.

Bieluch, w którym pracuje 230 osób utrzymał zatrudnienie i nie zdecydował się na żadne redukcje etatów w związku z pandemią. Pracownicy zakładu, w którym od lat wdrażane są certyfikowane systemy higieny i bezpieczeństwa żywności, przyzwyczajeni są do rygorów sanitarnych. Standardem w firmie jest noszenie rękawiczek, maseczek, ubrań ochronnych a także częste mycie i dezynfekcja rąk. Dlatego zakład tak dobrze radzi sobie w tym trudnym okresie. Czas pracy został zorganizowany w taki sposób, by ograniczyć kontakty między pracownikami np. poprzez wydłużenie przerw między zmianami. Co istotne, pomimo trudnej sytuacji Bieluch wprowadza na rynek nowe produkty, które wymagają dużego zaangażowania handlowców i wsparcia marketingowego. Firma prowadzi akcje o charakterze informacyjnym i edukacyjnym. A za pośrednictwem mediów społecznościowych firma kontaktuje się z konsumentami organizując dla nich konkursy i zabawy.

Dzięki tym wszystkim działaniom obroty firmy, pomimo pandemii i odczuwalnego w wielu branżach kryzysu gospodarczego, wzrosły. **(reb)**

eprasa.pl b931de8192

CHEŁM. Dyrektorskie konkursy rozstrzygnięte

Z Sawina do I LO

Halina Smyk wygrała konkurs na dyrektora I Liceum Ogólnokształcącego w Chełmie. Stanowisko obejmie 1 września br. Mieczysław Sawka, zgodnie z przewidywaniami, przez najbliższe pięć lat będzie kierował nowo utworzonym Centrum Kształcenia Zawodowego i Ustawicznego. Marta Klajnert natomiast zostanie dyrektorem Przedszkola Miejskiego nr 2.

Choć konkursy na dyrektorów odbyły się w ubiegłym tygodniu, urząd miasta, mimo pytania z naszej strony, nie podał żadnej informacji na ten temat. Jak ustaliliśmy zatem nieoficjalnie, mało znana dotąd w chełmskim środowisku oświatowym **Halina Smyk** ma zostać dyrektorem I Liceum Ogólnokształcącego im. Stefana Czarnieckiego w Chełmie. W konkursie jej rywalką była **Marta Sadowska**, nauczyciel wychowania fizycznego w I LO. Jak ustaliliśmy, o wygranej Smyk zadecydowały głosy członków komisji reprezentujących miasto Chełm i Lubelskiego Kuratora Oświaty. W sumie miała dostać osiem głosów, a Sadowska - sześć. Jedna osoba rzekomo wstrzymała się od głosowania.

Halina Smyk stanowisko dyrektora I LO obejmie z dniem 1 września. Przejmie schedę po **Teresie Mościckiej**, która szkołą kieruje od ośmiu lat. Z końcem maja br. Mościcka złożyła rezygnację z pełnionej funkcji. Nowa dyrektor „Czarnieckiego" obecnie pracuje jako wicedyrektor w Szkole Podstawowej w Sawinie. Jest nauczycielem biologii.

Żadnego rywala natomiast nie miał **Mieczysław Sawka**, który wygrał konkurs na dyrektora Centrum Kształcenia Zawodowego i Ustawicznego, nowo powołanego podmiotu, który swoją działalność rozpocznie 1 września. CKZiU powstało z połączenia CKZ i CKU.

Komisja konkursowa wyłoniła też nowego dyrektora Przedszkola Miejskiego nr 2. Z początkiem września br. funkcję tę obejmie **Marta Klajnert**, obecnie pełniąca obowiązki dyrektora PM nr 6 (zastępuje Alinę Ceglarską przebywającą na urlopie dla poratowania zdrowia). Wieloletnia dyrektor PM nr 2 **Wiesława Bronisz** z końcem sierpnia przejdzie na emeryturę.

Jak już informowaliśmy, nikt nie zgłosił się do konkursu na dyrektora Szkoły Podstawowej nr 8, choć wszystko wskazywało na to, że ofertę złoży **Beata Kawalec**, która od pięciu lat zarządza „Ósemką". Nieoficjalnie dowiedzieliśmy się, że dyrektor Kawalec rzekomo miała mieć problem z aktualną oceną pracy, której dokonuje kuratorium oświaty, i najprawdopodobniej z tego powodu nie przystąpiła do konkursu. Wiele wskazuje jednak na to, że prezydent **Jakub Banaszek** powierzy jej pełnienie obowiązków dyrektora na 10 miesięcy, licząc od 1 września br. **(s)**

CHEŁM. Najpierw koncepcje

Dwanaście prac Banaszka

Stadion Miejski z prawdziwego zdarzenia, ogród botaniczny w parku XXX-lecia, wielki projekt Chełm - Sportowe Miasto Wschodu, Park Nauki i inne. Jakub Banaszek tryska pomysłami i zapowiada, że miasto zacznie cyklicznie ogłaszać konkursy na opracowanie koncepcji planowanych projektów.

Tydzień temu, 6 lipca, prezydent Chełma Jakub Banaszek przedstawił listę kolejnych pomysłów i zapowiedział, że od 13 lipca cyklicznie będą ogłaszane konkursy na opracowanie koncepcji planowanych inwestycji. Jest ich w sumie dwanaście. Termin podania ich do publicznej wiadomości, chyba nie był przypadkowy. W niedzielę, 12 lipca, odbyła się druga tura wyborów prezydenckich, a Jakub Banaszek bardzo mocno zaangażował się w kampanię Andrzeja Dudy.

Pierwszym i największym przedsięwzięciem wydaje się budowa stadionu miejskiego z prawdziwego zdarzenia - Arena Chełm. Szacunkowy koszt budowy to 40 - 60 mln zł. Co ważne, dwa lata temu powstał projekt przebudowy obecnego stadionu przy ul. I Pułku Szwoleżerów, dla piłkarzy i lekkoatletów, jednak w opinii Jakuba Banaszka koszty realizacji tej inwestycji są zbyt wysokie i niewspółmierne do oczekiwań. Niewykluczone też, że obiekt powstanie w innym miejscu. Prezydent na tę inwestycję zamierza pozyskać fundusze z ministerstwa sportu i nowej perspektywy unijnej. By piłka nożna mogła się rozwijać, prezydent zamierza stworzyć Akademię Piłkarską, ale - jak sam mówi - bez odpowiedniego zaplecza, czyli boisk treningowych, takie przedsięwzięcie nie ma szans.

Na swojej liście Jakub Banaszek umieścił jeszcze jeden duży projekt związany z budową i rozbudową obiektów sportowych. Chodzi o „Chełm - Sportowe Miasto Wschodu". W ramach tego projektu uwzględniono: budowę krytego lodowiska, rewitalizację kąpieliska „Glinianki", modernizację miejskiej hali sportowej, budowę hali tenisowej, kortów tenisowych, aktywnej trasy rowerowej oraz rozbudowę skate parku. Już gotowa jest dokumentacja projektowa na budowę stadionu lekkoatletycznego przy II Liceum Ogólnokształcącym.

Kolejnym projektem jest utworzenie ogrodu botanicznego, który miałby powstać na terenie obecnego parku łączącego osiedla XXX-lecie i Kościuszki. Inwestycja pod nazwą „Rozwój Lokalny - Zielone Miasto Chełm" może być w 100 procentach sfinansowana z programu norweskiego. Na liście projektów znalazły się dwa inne przedsięwzięcia powiązane niejako z tym projektem, mianowicie są to rewitalizacja Ogrodu Jordanowskiego i zagospodarowanie Kumowej Doliny.

Prezydent w swoich planach ma też budowę Parku Nauki, który miałby być wzorowany na Centrum Nauki Kopernik i Park Naukowo-Technologiczny. Pieniądze na ten cel chce pozyskać z Ministerstwa Nauki i Szkolnictwa Wyższego oraz nowej perspektywy finansowej.

Oczkiem w głowie Jakuba Banaszka jest osiedle Dyrekcja. Nic dziwnego, że na liście projektów, na które zamierza ogłosić opracowanie koncepcji, znalazła się rewitalizacja tego osiedla. Prezydent planuje również odbudowę chełmskiego Ratusza, zagospodarowanie terenu rzeki Uherka i zielone przystanki autobusowe.

Na wszystkie zaplanowane przedsięwzięcia Banaszek chce w przyszłym roku zlecić opracowanie dokumentacji projektowej, tak, by w latach 2022-2023 pozyskać na nie zewnętrzne fundusze.

Ile z tych projektów uda się zrealizować? Prezydent, gdy ubiegał się o urząd, złożył całe mnóstwo obietnic, a przyjazd wielu ministrów, premiera Morawieckiego i prezesa PiS, Jarosława Kaczyńskiego i bardzo mocne poparcie dla Banaszka z ich strony miało być gwarantem realizacji zaplanowanych przedsięwzięć. Włodarz miasta wielokrotnie podkreślał, że nie rzuca słów na wiatr, bo wiarygodność dla niego jest najważniejsza. - Poczekamy, zobaczymy - komentują niektórzy chełmianie, pamiętający obietnicę wprowadzenia bezpłatnej komunikacji miejskiej. **(mas)**

CHEŁM. Znowu zgrzyt na Rejowieckiej

Projektant wykonał fuszerkę?

Na ul. Rejowieckiej, gdzie prowadzone są prace budowlane w ramach przebudowy krajowej drogi nr 12, pojawił się dodatkowy problem. Drogowcy wykonują nowe wjazdy na posesje w takich miejscach, że ich właściciele będą musieli... demontować bramy wjazdowe i przesuwać je metr lub dwa w prawo czy lewo, ponosząc niepotrzebne koszty.

Tydzień temu mieszkańcy ul. Rejowieckiej zaalarmowali, że drogowcy, przebudowując drogę, pozbawili ich wyjazdu i wjazdu na posesje. Biuro Prasowe Prezydenta Chełma potwierdziło, że magistrat dostał sygnały w tej sprawie. - Przekazaliśmy je generalnemu wykonawcy - mówią urzędnicy. - Zgodnie z zapisami umowy wykonawca ma obowiązek zapewnić właścicielom stały dojazd do ich posesji.

Rafał Miśkiewicz, dyrektor kontraktu w „Budimeksie", był zdumiony sygnałami od mieszkańców. Jak mówi, osobiście skontrolował plac budowy i nie zauważył, by któraś z posesji nie miała usypanego wjazdu. - Z uwagi na wykonywane tam prace, każdy zjazd jest podsypany kruszywem. Mogą występować krótkotrwałe utrudnienia w dojeździe przy wykonywaniu samych konstrukcji, ale próbujemy to w maksymalnym stopniu minimalizować - podkreśla R. Miśkiewicz.

Mieszkańcy zapewniają, że ograniczenia w dojeździe do posesji były, ale problem został już rozwiązany. Powstał jednak inny. Chodzi o usytuowanie nowych wjazdów. - Wykonywane są tak, że większość z nas musi zdemontować bramy i ustawić je w innym miejscu. U mnie bramę trzeba będzie przesunąć o ponad metr, by swobodnie wjechać na posesję. Rozmawiałem z kierownikiem budowy i powiedział mi, że wszystkie prace są realizowane w zgodzie z opracowanym projektem i nic nie może zrobić niezgodnie z dokumentacją, bo obawia się, że inwestor, czyli miasto, nie dokona odbioru. Zastanawiam się, kto takie bzdury zaprojektował?! Czy projektant w ogóle był tutaj i dokonał pomiarów geodezyjnych? Obawiam się, że pracował wyłącznie w oparciu o mapy i dlatego narysował wjazdy, gdzie popadło. Teraz musimy wydać po kilka tysięcy złotych na przesunięcie bram, żeby bezproblemowo wjeżdżać na posesje - denerwuje się pan Marek, nasz czytelnik. **(s)**

CHEŁM. Namierzyć chorego po odchodach

Koronawirus w ściekach?

Ile genomów koronawirusa znajduje się w chełmskich ściekach? Wkrótce poznamy odpowiedź na to pytanie. Miejskie Przedsiębiorstwo Gospodarki Komunalnej w Chełmie pobrało próbki ścieków do badań pod tym kątem.

To część międzynarodowego programu, w który włączył się chełmski MPGK. Spółka należy do Izby Gospodarczej Wodociągi Polskie i to stamtąd przyszła informacja o międzynarodowych badaniach nad oznaczeniami koronawirusa w ściekach. Wiadomo, że wcześniej w niektórych krajach wykrywano już w ściekach np. narkotyki (w Australii) czy szczepy wirusa polio (w Izraelu). Tym razem zlokalizowanie genomów koronawirusa wydalanych przez zarażonych w odchodach do ścieków ma pomóc w walce z Covid-19. Chełmscy komunalnicy przyłączyli się do międzynarodowego programu i dostali specjalne wkładki i butelki do pobrania próbek tzw. surowych ścieków miejskich.

- Pobór próbek rozpoczęliśmy 29 czerwca i trwało to dobę - mówi **Tomasz Wójcik**, kierownik Zakładu Wodociągów i Kanalizacji MPGK w Chełmie. - Zostały one już wysłane do laboratorium w Holandii. Oczekujemy na wyniki. We wrześniu prawdopodobnie będzie kolejne pobranie próbek. Może to pomóc w diagnozowaniu skali problemu, to znaczy w zdobyciu informacji o tym, jak wielu jest zarażonych na terenie danej zlewni oczyszczalni, i w zlokalizowaniu zarażonych, także tych bezobjawowych. Po określeniu ilości jednostek koronawirusa w ściekach będzie można określić, czy w danym mieście, na danym obszarze mamy wzrost zachorowań na Covid-19, spadek, czy też utrzymuje się to na stałym poziomie. Temu mają służyć te badania. Taki szybki monitoring ścieków mógłby odgrywać dużą rolę w walce z rozprzestrzenianiem się choroby. Pamiętajmy, że osoba zakażona koronawirusem po trzech dniach zaczyna wydalać jego genomy w odchodach, a objawy zaczyna odczuwać na przykład dopiero po dziesięciu dniach albo wcale. Dzięki wiedzy na ten temat możemy działać wcześniej. **(mo)**

BIURO USŁUG TURYSTYCZNYCH Krystyna
W SPRZEDAŻY:
Bilety lotnicze i autokarowe
Wczasy wypoczynkowe
Wycieczki krajowe i zagraniczne
Informujemy o wznowieniu połączeń autokarowych z CHEŁMA firmy SINDBAD.
Zapraszamy po bilety LOTNICZE I PROMOWE.
Zachęcamy do wypoczynku krajowego i zagranicznego z dojazdem własnym.
Informujemy o wznowieniu ruchu lotniczego proponując wypoczynek za granicą.
Szczegóty w biurze KRYSTYNA - Chełm, ul. Lwowska 13A /naprzeciwko pawilonu Chrobry
od poniedziałku do piątku w godz. od 10:00 do 16:00 lub pod nr telefonu 82 565 46 37.
e-mail: biuro@krystyna.info www.krystyna.info

AGFA Agfa Image Center
wywołanie zdjęć cyfrowych
zdjęcia do dokumentów
zdjęcia ze slajdów
zdjęcia ze zdjęcia
skanowanie negatywów
fotogadżety
Chełm, Lwowska 8
tel. (082) 565-66-16
fototam.pl
agfachelm@fototam.pl

RADIO TAXI FINO 196-22
605 102 222
TAXI POLSKA 19 100 OGÓLNOPOLSKA SIEĆ TAXI
U NAS ZAPŁACISZ KARTĄ
ZAMÓW TAXI
Zamawiasz bezpłatnie: 800 202 802
JEDEN NUMER CAŁA POLSKA 19 100

KASY I DRUKARKI FISKALNE
Tanie
Proste
Małe
Niezawodne
Gwarancja
OD RĘKI: ELZAB 1969
POSNET • NOVITUS • INNOVA
TYLKO U NAS! SERWIS FABRYCZNY ELZAB
certyfikat podpisu elektronicznego
BOX PLAN Chełm, ul. ORLICZ-DRESZERA 5
82 565 31 91 www.boxplan.pl

eprasa.pl b931de8192

Niedzielny pirat. Na liczniku 170

Nie bez kozery większa ilość patroli „drogówki" dysponowana jest w weekendy. Można odnieść wrażenie, że u niektórych kierowców wraz z piątkiem wyłącza się myślenie.

Tylko w niedzielę (12 lipca) policjanci z chełmskiej drogówki zatrzymali prawo jazdy czterem kierującym. W każdym przypadku powód był ten sam: znaczne przekroczenie dozwolonej prędkości w terenie zabudowanym. Rekordzistą okazał się 25-latek z gminy Siedliszcze, kierowca BMW.

- Mężczyzna zatrzymany został przez patrol ruchu drogowego, kiedy w terenie zabudowanym przekroczył dozwoloną prędkość o 122 km/h. Pędził z prędkością 172 km/h przez miejscowość Ochoża w gminie Wierzbica - mówi podkom. Ewa Czyż, rzecznik prasowa Komendy Miejskiej Policji w Chełmie.

Cała czwórka, włącznie z 25-latkiem, do domów wróciła z mandatami i punktami karnymi na swoich kontach. Policjanci tymczasem niezmiennie apelują o rozsądek i rozwagę za kierownicą. - Pamiętajmy, że nadmierna prędkość jest wciąż główną przyczyną niebezpiecznych zdarzeń drogowych - podkreśla rzecznik KMP w Chełmie. **(pc)**

Ślubowanie w maseczkach

W niecodziennych warunkach, bo w reżimie sanitarnym, złożyli rotę ślubowania nowo przyjęci funkcjonariusze i funkcjonariuszki Nadbużańskiego Oddziału Straży Granicznej. Pań w szeregach „zielonych" jest coraz więcej.

Pomimo panującej sytuacji epidemicznej, w Komendzie Nadbużańskiego Oddziału Straży Granicznej odbyło się ślubowanie sześciu nowych „pograniczników" - dwóch funkcjonariuszy i czterech funkcjonariuszek straży. Wszyscy stawili się do uroczystości w maseczkach i rękawiczkach. Zbiórka odbyła się w asyście pocztu sztandarowego, zaś rotę ślubowania odczytał komendant Nadbużańskiego Oddziału SG - gen. bryg. SG **Jacek Szcząchor**, a błogosławieństwa udzielili: kapelan katolicki NOSG - ks. ppłk SG **Wiesław Kondraciuk** oraz dziekan prawosławny SG - ks. mjr SG **Adam Weremijewicz**.

Najbliższe miesiące „świeżaki" spędzą w ośrodku szkoleniowym. Potem wrócą do Chełma, by oficjalnie rozpocząć służbę na granicy państwowej. **(pc)**

W mieście więcej chętnych, żeby dorobić?

Chcą być rachmistrzami

W Chełmie oraz gminach powiatu chełmskiego zakończyły się nabory na rachmistrzów terenowych. Mają przeprowadzać Powszechny Spis Rolny 2020 r.

Powszechny Spis Rolny w 2020 r. planowany jest od 1 września do 30 listopada br. Nabór na rachmistrzów, którzy przeprowadzą badania ankietowe, trwał do 8 lipca. Wynagrodzenie rachmistrzów zależy od tego, w jaki sposób przeprowadzą wywiad, a także od ilości tych wywiadów. Za bezpośrednią rozmowę otrzymają 37 zł, za wywiad telefoniczny - 20 zł. Rekrutacje prowadziły poszczególne samorządy powiatu chełmskiego i to tam zainteresowani mieszkańcy składali aplikacje. W Chełmie swój akces zgłosiło 38 kandydatów.

- Teraz czekają ich egzaminy, które przeprowadzi Wojewódzkie Biuro Spisowe. Spośród trzydziestu ośmiu kandydatów wyłonionych zostanie siedmiu rachmistrzów - informuje Biuro Prasowe UM Chełm.

Wygląda na to, że w mieście jest więcej chętnych, aby dorobić trochę grosza w trudnych, pandemicznych czasach. W Chełmie kandydatów było sporo w porównaniu z okolicznymi gminami. Przykładowo - w największej w powiecie chełmskim gminie Chełm zgłosiło się 14 kandydatów na rachmistrzów. Samorząd ten potrzebuje do przeprowadzenia spisu 5 osób. Z kolei gmina Leśniowice potrzebuje 2 rachmistrzów, a kandydatów było tylko 3. **(mo)**

W euforii zapomniał o bezpieczeństwie

Uradowany z wyników wyborów chełmianin z wizerunkiem Andrzeja Dudy na plecach i piersiach oraz flagą Polski w dłoni jeździł rowerem wokół ronda Jana Pawła II. Policjanci musieli interweniować.

Niedzielny wieczór bezsprzecznie podzielił Polaków. Jednych wyniki wyborów zasmuciły, drugich - uradowały. I właśnie do tych ostatnich należy człowiek, który wprawił w osłupienie niejednego kierowcę w Chełmie w ubiegły wtorek. Całe szczęście, że przez jego wyczyny nie doszło do żadnej poważniejszej kolizji.

Jeszcze w trakcie kampanii mieszkańcy dziwili się, widząc - na ulicy, w sklepie, wszędzie - mężczyznę oznakowanego z każdej strony wizerunkiem Andrzeja Dudy i hasłem „Nasz prezydent" oraz różańcem na szyi. Po wygranej Dudy w drugie turze wyborów prezydenckich, zadowolony z takiego rozstrzygnięcia mężczyzna aż za bardzo dał się ponieść emocjom. 14 lipca około południa dyżurny chełmskiej komendy odebrał zgłoszenie do interwencji u zbiegu al. Armii Krajowej i ul. Lubelskiej. Jak wynikało ze zgłoszenia pod 112, po rondzie jeździ na rowerze człowiek z transparentem na piersiach i plecach, w ręku zaś dzierży flagę Polski. Cyklista miał kręcić kółka wokół ronda, czym stwarzał zagrożenie dla siebie i innych uczestników ruchu.

- Patrol udał się na miejsce i napotkał tego pana w okolicach Chełmskiego Parku Wodnego. Gdy policjanci przystąpili do wylegitymowania, mężczyzna jechał ścieżką rowerową - mówi podkom. Ewa Czyż, rzecznik prasowa Komendy Miejskiej Policji w Chełmie.

Mundurowi nie potwierdzili zatem, by rowerzysta z flagą i transparentami popełnił wykroczenie oraz stwarzał zagrożenie w ruchu. Pouczyli go, że ma poprawnie poruszać się po drodze i pojechali w swoją stronę. Zaraz potem mężczyzna był widziany na rondzie im. R. Dmowskiego. **(pc)**

Strategia Rozwoju Elektromobilności dla Miasta Chełm na lata 2020-2029

Szanowni Mieszkańcy

Miasto Chełm przystąpiło do realizacji dokumentu strategicznego pn. Strategia rozwoju elektromobilności Miasta Chełm na lata 2020-2029 w ramach programu priorytetowego „GEPARD II – transport niskoemisyjny, część 2- Strategia rozwoju elektromobilności.

Strategia rozwoju elektromobilności Miasta Chełm na lata 2020-2029 będzie wskazywać optymalne kierunki rozwoju elektromobilności w Mieście Chełm z uwzględnieniem potrzeb komunikacyjnych mieszkańców, ogólnych celów rozwojowych miasta oraz uwarunkowań przestrzennych.

Rozwój elektromobilności pozwalać będzie na ograniczenie niskiej emisji dzięki czemu jakość powietrza na terenie miasta ulegać będzie poprawie. Realizacja celów dokumentu wpływać będzie także na poprawę jakości infrastruktury transportu publicznego.

Informacje o postępie prac, a także materiały i terminy oraz formy konsultacji społecznych pojawiać będą się na stronie internetowej miasta – www.chelm.pl oraz na profilach Miasta Chełm w portalach społecznościowych.

Dofinansowano ze środków Narodowego Funduszu Ochrony Środowiska i Gospodarki Wodnej

eprasa.pl b931de8192

ROZMOWA

Studia bliżej rynku pracy

WOJCIECH MURDZEK, MINISTER NAUKI I SZKOLNICTWA WYŻSZEGO

Ile mamy w polskim systemie kierunków studiów dualnych, ilu studentów objęto takimi programami?

Wojciech Murdzek, Minister Nauki i Szkolnictwa Wyższego: Obecnie uczelnie prowadzą 54 kierunki na studiach dualnych. 40 kierunków prowadzonych jest na studiach pierwszego stopnia, 12 na studiach drugiego stopnia i dwa kierunki na jednolitych studiach magisterskich. W roku akademickim 2019/2020 tak studiuje 1817 osób.

Jakie uczelnie lub kierunki najlepiej sobie radzą z kształceniem dualnym?

Studia dualne prowadzone są na kierunkach o profilu praktycznym. Aktywnością w ich uruchamianiu mogą się wykazać szczególnie uczelnie zawodowe oraz politechniki prowadzące kształcenie wyłącznie na profilu praktycznym. Obecnie najwięcej kierunków studiów dualnych prowadzi m.in. Politechnika Śląska.

Jakie są plany na najbliższe lata odnośnie studiów dualnych?

Ministerstwo aktywnie wspiera rozwój studiów dualnych na kierunkach o profilu praktycznym. Narodowe Centrum Badań i Rozwoju ogłosiło konkurs w ramach Programu Operacyjnego Wiedza Edukacja Rozwój pn. **Studia dualne**, dotyczący opracowania i realizacji programów kształcenia przemiennego. MNiSW we współpracy z przedstawicielami środowiska akademickiego oraz pracodawców opracowało **ramy prowadzenia studiów dualnych**, które zostały wykorzystane przy realizacji konkursu rozstrzygniętego w czerwcu 2018. **Do dofinansowania wyłoniono 69 projektów o łącznej wartości ok. 128 mln zł.**
W najbliższych latach kontynuowane będzie także przedsięwzięcie „Dydaktyczna Inicjatywa Doskonałości", ukierunkowane na poprawę jakości kształcenia o profilu praktycznym w publicznych uczelniach zawodowych (w tym studiów dualnych) oraz cieszący się dużą popularnością program „Doktorat wdrożeniowy", w którym kształcenie prowadzone jest wspólnie z przedsiębiorcą zatrudniającym doktoranta. Wsparcie kształcenia przemiennego będzie także prowadzone w ramach projektów w nowej perspektywie finansowej UE 2021-2027.

Czy będziemy rozwijać inne formy dostosowywania efektów kształcenia do potrzeb rynku?

Niezbędnym elementem w osiąganiu efektów kształcenia są praktyki zawodowe. Dlatego też w Konstytucji dla Nauki wprowadziliśmy zapis o obowiązkowych sześciomiesięcznych praktykach zawodowych na studiach pierwszego stopnia i jednolitych studiach magisterskich. Jednocześnie, dzięki projektowi „Program praktyk zawodowych w PWSZ" uczelnie otrzymały wsparcie we wdrażaniu zapisów ustawy. Celem tego projektu było wypracowanie, testowanie i wdrożenie jednolitego systemu praktyk zawodowych. Opracowano Regulamin i instrukcje pilotażowych praktyk zawodowych w projekcie, który stanowił zbiór wymagań dotyczących programu praktyk. Projekt skierowany został do publicznych uczelni zawodowych oraz niepublicznych uczelni zawodowych, z którymi zawarto 88 umów na kwotę ok. 130 mln zł. W projekcie wzięło udział ponad 7 tysięcy studentów.

Czy mamy pomysły na kontynuację edukacji także dla absolwentów?

Z zainteresowaniem obserwujemy rosnącą popularność kursów typu MOOC (Massive Open Online Courses), dzięki którym możliwy jest rozwój kompetencji w ramach uczenia się przez całe życie. W 2018 r. Ministerstwo uruchomiło we współpracy z Fundacją Młodej Nauki **ogólnopolską platformę kursów typu MOOC**. Navoica to pierwsza platforma z tą nową formą kształcenia w Polsce, dostępna dla wszystkich zainteresowanych nauką i zdobywaniem nowych kompetencji i umiejętności. Kursy umieszczane na tej stronie są bezpłatne i dotyczą wszystkich obszarów kształcenia. Na platformie zostaną także umieszczone kursy wyłonione w ramach konkursu PO WER **„Kurs na MOOC" na stworzenie i realizację kursów edukacyjnych w formie e-learningu** stanowiących dodatkowy element procesu kształcenia na studiach I lub II stopnia i kursów typu (MOOC) dostępnych dla wszystkich chętnych. **Ich ukończenie ma prowadzić do uzyskania** co najmniej dwóch spośród następujących **kompetencji odpowiadających potrzebom społeczno-gospodarczym**: kompetencje językowe, informatyczne, analityczne, w tym umiejętność rozwiązywania problemów, komunikacyjne, w zakresie przedsiębiorczości. Kursy stworzą także możliwości dla osób, które nie uczestniczą w edukacji na poziomie wyższym, a są odbiorcami zajęć realizowanych w ramach trzeciej misji uczelni – młodzieży, seniorów czy osób, które chcą podnieść swoje kompetencje zawodowe – będzie to minimum 7000 osób. **Łączne dofinansowanie 51 wyłonionych w konkursie projektów wynosi ponad 19,5 mln zł.**

Ministerstwo Nauki i Szkolnictwa Wyższego

PAŃSTWOWA WYŻSZA SZKOŁA ZAWODOWA W CHEŁMIE 2001

STUDIA BEZPŁATNE stacjonarne

#MIERZWYSOKO

EKONOMIA MATEMATYCZNA
INFORMATYKA STOSOWANA
BEZPIECZEŃSTWO WEWNĘTRZNE
PEDAGOGIKA PRZEDSZKOLNA I WCZESNOSZKOLNA
PEDAGOGIKA
FILOLOGIA SŁOWIAŃSKA
FILOLOGIA ANGIELSKA
STOSUNKI MIĘDZYNARODOWE
ROLNICTWO
PIELĘGNIARSTWO
MECHANIKA I BUDOWA MASZYN
PILOTAŻ
DYSPOZYTOR LOTNICZY
BUDOWNICTWO
ELEKTROTECHNIKA

PLAN ZAJĘĆ DOSTOSOWANY TAKŻE DO OSÓB PRACUJĄCYCH

www.pwszchelm.edu.pl

eprasa.pl b931de8192

CHEŁMSKIE. Wyborcy zapamiętają, żona także zadowolona

Uczcie się, jak dbać o okręg swój i gminę swoją

Potwierdziły się nasze nieoficjalne informacje sprzed kilku tygodni. Powiat chełmski planuje utworzyć poradnię pedagogiczno-psychologiczną w Wierzbicy. - Tak się dba o swoich wyborców i wspiera gminę, którą kieruje żona - mówią o decyzji starosty Piotra Deniszczuka jego przeciwnicy. Ale skoro powiat musi dokładać do miejskich poradni, to chyba lepiej łożyć na własną placówkę.

Przeniesienie poradni Pedagogiczno-Psychologicznej z Dubienki do Pławanic to tylko początek zmian w siatce powiatowych poradni. Na ostatniej sesji rady powiatu, gdy podejmowano uchwałę w tej sprawie wicestarosta przekonywał, że koszty, jakie powiat ponosi dokładając do miejskich poradni, z których korzystają dzieci zamieszkujące powiat, są coraz wyższe - w 2018 roku było to 314 tys. zł a w 2020 już pół miliona.

Do tej pory mieszkańcy Wojsławic, Leśniowic, Kamienia i gminy Chełm korzystali z poradni nr 1 przy ul. Połanieckiej w Chełmie. A mieszkańcy gmin Wierzbica, Sawin i Ruda-Huta przypisani byli do poradni nr 2 mieszczącej się przy ul. Powstańców Warszawy. Mieszkańcy trzech Rejowców i Siedliszcza korzystali z poradni powiatowej w Rejowcu Fabrycznym a pozostałych gmin ze wschodniej części powiatu tj. Dubienki, Dorohuska, Żmudzi i Białopola z poradni w Dubience.

Nowa poradnia z Pławanic ma obsługiwać wszystkie gminy, które obejmowała swoim zasięgiem poradnia nr 1 oraz poradnia z Dubienki.

A na najbliższej sesji, 21 lipca, radni z powiatu przegłosują utworzenie zupełnie nowej poradni, która będzie miała siedzibę w Wierzbicy i zasięgiem działania obejmować będzie dodatkowo gminy Sawin i Ruda-Huta.

O tym, że nowa poradnia ma powstać w gminie, którą kieruje żona starosty **Piotra Deniszczuka** pisaliśmy już kilka tygodni temu, przy okazji zamieszania, jakie wywoływał nowy arkusz organizacyjny przygotowany przez dyrektor Szkoły Podstawowej w Wierzbicy. Gdy w arkuszu zabrakło godzin m.in. dla psychologa mówiło się, że stało się tak właśnie w związku z planami powołania poradni.

Jeszcze przed tygodniem dyrektor szkoły **Marzanna Jakuta** zapierała się, że o poradni nic nie wie. Chociaż w szkole trwa już remont kilku pomieszczeń. - Owszem, jest sala przygotowywana, ale nie na poradnię. W szkole jest pedagog, nauczyciel wspomagający i logopeda a będzie gabinet terapeutyczny. O poradni zewnętrznej absolutnie nic nie wiem - upiera się dyrektor, chociaż co innego wynika z uzasadnienia do uchwały rady powiatu w sprawie utworzenia poradni w Wierzbicy.

„Poradnia umiejscowiona zostanie w budynku Szkoły Podstawowej w Wierzbicy. Będzie posiadała osobne wejście. W poradni znajdować się będą 3,4 sale przystosowane na pracownie specjalistyczne, sekretariat oraz korytarz wykorzystywany na poczekalnię rodziców. Poradnia jako nowo powstająca placówka zostanie wyposażona w niezbędny sprzęt dydaktyczny oraz oprogramowanie. Wejście do poradni zostanie dostosowane do potrzeb osób niepełnosprawnych. Usytuowanie poradni w pełni umożliwi wszystkim zainteresowanym osobom dogodne korzystanie z usług poradni”.

Co ciekawe, gdy zabierano poradnię z Dubienki do Pławanic, przekonywano, że placówka zlokalizowana w budynku szkoły nie zapewnia swobody i intymności, jakiej potrzebują pacjenci i rodzice.

- Ale chyba dobro dzieci to nie jest najważniejsza sprawa - mówią nasi rozmówcy. - Najlepszym, bo centralnym miejscem na poradnię byłby Sawin, do którego z Wierzbicy i Rudy-Huty jest najlepszy dojazd. Ale starosta nie tylko przypodoba się wyborcom ze swojego okręgu, ale wspomoże żonę, która rządzi gminą i która boryka się z oświatą. Dzięki poradni szkoła w Wierzbicy oszczędzi na etatach psychologa, terapeuty itp.

Ale zamiast dokładać coraz więcej do miejskich placówek, lepiej prowadzić własną. Lokalizacja oczywiście nie jest przypadkowa, ale mieszkańcy gmin, którzy muszą korzystać z poradni do tej pory i tak musieli do niej dojechać do Chełma. Odległość do Wierzbicy z Rudy-Huty jest podobna a z Sawina jeszcze mniejsza. **(bf)**

CHEŁM.

Dreszerczycy-olimpijczycy

Uczniowie II LO w Chełmie - **Patrycja Pietrykowska, Angelika Pawlas i Sebastian Pietrykowski** - po raz kolejny startowali w Ogólnopolskiej Olimpiadzie Innowacji Technicznych i Wynalazczości. Działania podejmowane w ramach olimpiady wykraczają poza program nauczania, pozwalając uczniom wybitnie uzdolnionym realizować nowatorskie pomysły. Organizatorem etapu szkolnego i okręgowego w naszym regionie jest RKTiR Stowarzyszenie Edukacyjno-Techniczne w Chełmie. W tegorocznej, XXXX edycji olimpiady w eliminacjach okręgowych startowały trzyosobowe drużyny z 6 szkół. W części praktycznej uczniowie musieli opracować zgłoszenie przykładowego projektu wynalazczego i znaku towarowego do ochrony w Urzędzie Patentowym. Dużym osiągnięciem może pochwalić się rodzeństwo z klasy 2A II LO w Chełmie: **Patrycja i Sebastian Pietrykowscy,** którzy w tegorocznych eliminacjach uzyskali tytuł finalistów eliminacji okręgowych. Ich osiągnięcia dowodzą, że uczniowie liceum mogą również osiągać sukcesy w olimpiadach typowo technicznych. Do olimpiady uczniów przygotowywała **Elżbieta Lipska**. **(opr. mo)**

SONDA NOWEGO TYGODNIA

Jak chełmianie spędzają urlop w czasach pandemii?

Aleksandra i Justyna

Aleksandra: - Tak się składa, że akurat jestem na urlopie w Chełmie. Pracuję w Norwegii i na wakacje przyjechałam do swojego rodzinnego miasta. Jest tu tak spokojnie.

Justyna: - Ja i moja rodzina tegoroczne wakacje spędzać będziemy na działce przy zalewie Dębowy Las, obok Wołkowian. Będziemy mogli połączyć przyjemne z pożytecznym.

Anna i Martyna

- Właśnie wróciłyśmy z wypadu w góry, ale co będziemy robić z dalszą częścią wakacji jeszcze nie wiemy. Czekamy na jakieś wiadomości, co z obostrzeniami z uwagi na koronawirusa, może pojawią się jakieś nowe po wyborach prezydenckich. Będziemy dopasowywać plany do rozwoju sytuacji.

Ela

- W tym roku odbędzie się bez szaleństw, wolny czas planuję spędzić niedaleko, nad Jeziorem Białym w Okunince. Lubię słońce, plażę i wodę.

Barbara

- Mam wielu wnuków, którzy mają już własne domy i rodziny. Planuję ich odwiedzać, czasem pojedziemy pochlapać się i poopalać nad zalewem w Żółtańcach.

Jessica

- Moje wakacje nie będą się z powodu pandemii wiele różniły od wcześniejszych. Może będą trochę spokojniejsze, może będzie mniej imprez. Planuję wypad nad morze.

Wiktoria i Krystian

- Większość tegorocznych wakacji spędzimy w domu. Niedawno wróciliśmy znad jeziora i pewnie jeszcze nie raz tam wpadniemy na weekend.

Wiktoria

- Na pewno pojadę gdzieś nad wodę, niedaleko miejsca zamieszkania. Ze znajomymi planujemy też dalszą wycieczkę, ale będziemy podczas niej ostrożni z powodu koronawirusa. No i raczej z tego też powodu zrezygnujemy z wyjazdu za granicę.

Julia:

- Planuję z rodziną wyjechać w Bieszczady. Zamierzamy też wpadać na działkę. Wakacje chcę spędzić na łonie natury, na pewno sporo będę spacerować po lesie.

Agnieszka:

- Wakacje będziemy spędzać w Chełmie, niestety nie ze względu na pandemię, a na sprawy rodzinne. Planujemy jedynie pojechać nad okoliczne jeziora.

Michał:

- Spędzam lato w domu. Spotykam się ze znajomymi i wychodzimy razem na miasto.

opr. st

eprasa.pl b931de8192

Znowu COVID19 w Krasnymstawie

Nie odpuszcza. Po kilkunastu dniach spokoju w powiecie krasnostawskim odnotowano kolejne dwa przypadki zakażenia koronawirusem. To mieszkańcy gminy Kraśniczyn.

O nowych dwóch przypadkach koronawirusa w powiecie krasnostawskim urząd wojewódzki poinformował 13 lipca. Zakażone osoby to mężczyzna i kobieta w wieku od 21 do 40 lat (mieszkańcy gminy Kraśniczyn). - Obie te osoby miały wcześniej styczność z potwierdzonym przypadkiem zakażenia - czytamy w komunikacie.

Od początku pandemii w powiecie krasnostawskim stwierdzono 10 przypadków Covid-19. Osiem osób wyzdrowiało.

Do 17 lipca na terenie województwa lubelskiego potwierdzono badaniami laboratoryjnymi 858 przypadków zakażenia koronawirusem, odnotowano 605 ozdrowieńców, 20 osób zmarło. Dziś najwięcej aktywnych zakażeń jest w powiecie bialskim. Nie ma (stan na 18 lipca) stwierdzonych przypadków koronawirusa w powiatach chełmskim i włodawskim. **(k)**

OKUNINKA. Groźba wciąż realna

Postraszyli koronawirusem

Najbardziej niebezpiecznym miejscem na mapie powiatu włodawskiego, jeśli chodzi o zakażenie koronawirusem, jest Okuninka. Pod koniec tygodnia rozeszła się plotka, że nad jeziorem potwierdzono przypadek zakażenia. Ludzie wpadli w panikę.

Pogłoski o rzekomym wykryciu u wczasowicza z Okuninki Covid 19 okazały się bez pokrycia. Mimo tego na urlopowiczów padł blady strach. Ludzie już wskazywali, z kim miał do czynienia rzekomy przypadek, w jakich lokalach bywał, gdzie robił zakupy. Zaczęto mówić o zamykaniu barów i punktów gastronomicznych w części Okuninki. - Sezon i tak jest dramatyczny przez małą liczbę turystów, więc gdybym musiał zamknąć biznes, byłby to koniec mojego interesu - mówi jeden z przedsiębiorców. Na szczęście przewidywania nie potwierdziły się i powiat włodawski wciąż nie ma aktualnych przypadków koronawirusa. Ale na jego terenie - w Okunince właśnie - przebywa pięć osób z zewnątrz, które są objęte kwarantanną medyczną, a więc zachodzi realne podejrzenie, że mogły mieć kontakt z osobami chorymi. **(b)**

WŁODAWA
Premierowi i samorządowcom grozi kara

Mandaty za promesy?

Włodawska policja prowadzi postępowanie, które dotyczy wizyty premiera Mateusza Morawieckiego w Mieście Trzech Kultur. Chodzi o to, że zarówno on, jak i większość lokalnych polityków, samorządowców i zwykłych uczestników spotkania nie zachowała dystansu społecznego w związku z koronawirusem.

Czy premier **Mateusz Morawiecki** dostanie mandat za złamanie obostrzeń związanych z epidemią? Niewykluczone. Oprócz szefa rządu kary grożą staroście, burmistrzowi, a także wójtom gmin powiatu, którzy na koniec współnie pozowali do zdjęcia nie mając ani masek, ani rękawiczek. Chodzi o ostatnią (1 lipca) wizytę Morawieckiego we Włodawie, której punktem kulminacyjnym było wręczenie przedstawicielom samorządów promes z Rządowego Funduszu Inwestycji Lokalnych. Mało kto z uczestników tego spotkania zachowywał wszystkie zasady obostrzeń związanych w epidemią koronawirusa. Zostało to dostrzeżone, a informacja o tym trafiła do włodawskiej komendy. - Postępowanie o którym mowa, jest jeszcze na wczesnym etapie, więc żadnych konkretów podać nie mogę. Jeśli zgłoszenie się potwierdzi, osobom, które nie zachowały dystansu społecznego podczas tego spotkania, grozi grzywna, mandat, ale można zastosować też pouczenie lub naganę - wyjaśnia **Kinga Zamojska-Prystup**a z KPP we Włodawie. **(bm)**

ABONAMENT

Masz problem z zasięgiem?

Czas na przerzutkę na Plusa!

KOLEJNE KARTY 50% TANIEJ

12 GB NA KAŻDEJ KARCIE

ROZMOWY, SMS-Y, MMS-Y BEZ LIMITU

PLUS.PL

Dotyczy wybranych wariantów ofert. Rabaty dostępne przy zachowaniu warunków Regulaminów Promocji i programu smartDOM. Szczegóły w Regulaminach „PLUS. III" i „smartDOM 4.5 – Telewizja, Internet, Telefon" na plus.pl Maksymalna liczba umów z rabatem 50% wynosi 3 umowy.

plus Lider technologii 5G

Przyjdź i sprawdź!
GALERIA CHEŁM (ul. Rejowiecka 34)

OKUNINKA. Auto w płomieniach

W środę (15 lipca) włodawscy strażacy gasili palące się w Okunince auto. - Wezwanie dostaliśmy na minutę przed godziną 23 - mówi **Wojciech Chomik** z PSP we Włodawie. - Po przyjeździe na miejsce okazało się, że - najprawdopodobniej od zwarcia w instalacji elektrycznej - zapaliło się Audi A4. Po zabezpieczeniu terenu strażacy podali pianę i ugasili pożar. Nikomu nic się nie stało. **(b)**

Zagubiła się

Wyszła na spacer z psem i ślad po obojgu zaginął. 30-letniej chełmianki szukała niemal cała lubelska policja, rodzina, znajomi, a nawet obcy ludzie. Kobieta odnalazła się w szpitalu.

W piątek (10 lipca), pod wieczór, 30-latka wyszła ze swojego mieszkania w Lublinie z młodym owczarkiem niemieckim. Ze spaceru już nie wróciła, nie nawiązała też żadnego kontaktu ani z rodziną w Chełmie, ani znajomymi w Lublinie. Po kilku godzinach czekania bliscy zawiadomili o jej zaginięciu lubelską policję, a ta wszczęła poszukiwania, publikując szczegółowy rysopis dziewczyny wraz ze zdjęciem psa, który zaginął razem z nią. Wizerunek poszukiwanej wraz z apelem o pomoc w jej odnalezieniu w lot został rozpowszechniony na szeroką skalę dzięki Internetowi, znajomym 30-latki oraz obcym ludziom, których poruszyła ta historia. Policjanci przeczesywali kolejne okolice, w których widziano młodą blondynkę z psem, sprawdzali pustostany i monitoring miejski. Znaleziono jej częściowo spalone rzeczy, a kamera uchwyciła dziewczynę, jak wsiada z psem do pociągu jadącego do Rzeszowa. Akcja poszukiwawcza została rozszerzona.

W środę (15 lipca) kom. **Kamil Gołębiowski**, oficer prasowy Komendy Miejskiej Policji w Lublinie, oficjalnie potwierdził, że poszukiwania zostały zakończone, a 30-latka odnaleziona na terenie Stalowej Woli - w szpitalu. Nieoficjalnie ustaliliśmy, że z Tarnobrzega została przetransportowana na oddział psychiatryczny w Stalowej Woli. Dzień później, również w Tarnobrzegu, znaleziony został błąkający się owczarek

eprasa.pl b931de8192

GMINA CHEŁM. Nowy dom czeka

Gniazdo zamontują, gdy bociany odlecą

Kierowcom i mieszkańcom Rożdżałowa żal bocianów, które straciły gniazdo. Charakterystyczny i bardzo duży ptasi dom, stojący na słupie przy drodze do Sielca, runął po ostatnich wichurach. Jeden z ptaków, niestety, nie przeżył. Ale przy zniszczonym gnieździe krążą bociany. Ludzie pytają, kiedy będą miały nowy dom.

Pod koniec czerwca wichura zrzuciła bociani dom ze słupa w Rożdżałowie. Kierowcom i mieszkańcom żal było ptaków i dzwonili do naszej redakcji z prośbą o interwencję.

- To gniazdo było tutaj od lat. W tym roku były tam znowu dwa bociany. To charakterystyczne miejsce, między Strupinem a Rożdżałowem, przy głównej drodze powiatowej.

Jeden z kierowców, pan Daniel, przesłał nam zdjęcia zniszczonego, ptasiego domostwa. Niestety, przy gnieździe widać też martwego bociana. - Szkoda tych ptaków - mówi kierowca. - Nie dawało mi to spokoju, zawróciłem spod Sielca, żeby zrobić te zdjęcia.

O sprawie szybko dowiedział się Urząd Gminy w Chełmie. - Słup z gniazdem stoi na polu sołtysa z Rożdżałowa, strażaka-ochotnika i to strażaków poprosiliśmy, żeby sprawdzili, co się stało - mówi **Mirosław Mysiak** z Urzędu Gminy Chełm. - Na początku wydawało się, że żaden z bocianów nie ucierpiał. Nie było żadnego martwego ptaka w pobliżu gniazda.

- Sam się dziwię, skąd wziął się ten bocian - mówił nam wówczas **Paweł Judczyc**, sołtys Rożdżałowa. - Gdy gniazdo spadło, pojechałem ciągnikiem, żeby je odwrócić i sprawdzić czy nie ma bocianów pod spodem, ale nie było. Może ten ptak wrócił tu później i zdechł, albo potrącił go samochód?

Stelaż gniazda prawdopodobnie uda się naprawić. - Ale na razie jest za grząsko, żeby pod słup mogła wjechać zwyżka - mówił w czerwcu M. Mysiak. - Gdy ziemia podeschnie, sprawdzimy, jak stabilny jest słup i konstrukcja gniazda.

- Ale do dzisiaj nowego gniazda nie ma, a bociany krążą nad słupem i spacerują po polu - mówi nam nasza Czytelniczka. - Minęło już tyle czasu. Kiedy będą mogły gniazdować? Przecież to nie jest skomplikowana sprawa, żeby naprawić gniazdo i dać im nowy dom.

M. Mysiak przyznaje, że gmina odebrała już z Regionalnej Dyrekcji Ochrony Środowiska stelaż pod nowe gniazdo. Ale RDOŚ zaleca, żeby zamontować je dopiero, gdy ptaki odlecą na zimę. - Wcześniej wzmocnimy słup, żeby nowa platforma pewnie się na nim trzymała - mówi M. Mysiak. **(bf)**

POWIAT CHEŁMSKI. Aż tyle spraw?

Co trzy głowy...

Powiat chełmski ma znowu trzech radców prawnych. Uszczuplony przez Grażynę Taras skład uzupełniła niedawno Izabela Panasiuk-Grzywna.

Przez lata powiat chełmski reprezentowała w sprawach prawnych **Grażyna Taras**. Później zespół współpracujących z powiatem prawników urósł do trzech osób. Wzmocnili go **Edyta Lada** i **Radosław Koszuk**. Po tym, gdy G. Taras odeszła na emeryturę, uszczuplony skład uzupełniła **Izabela Panasiuk-Grzywna**. Powiat boryka się ze sprawami sądowymi m.in. z powodu niesłusznie zwolnionych pracowników, ale czy rzeczywiści potrzebuje aż trzech radców?

- Każdy z radców specjalizuje się w innych dziedzinach a pracy jest sporo - mówi **Jerzy Kwiatkowski**, wicestarosta chełmski. **(bf)**

REJOWIEC. Internet tak, ale „z kabla"

5G? Lepiej nie

Władze Rejowca z obawami patrzą na rozwój sieci 5G, przez którą wielokrotnie wzrośnie promieniowanie elektromagnetyczne z naziemnych nadajników telefonii komórkowej. Na ostatniej sesji zapowiedzieli działania, które utrudnią stawianie nowych nadajników na terenie gminy. - W szkołach zrezygnujemy z internetu radiowego na rzecz internetu z sieci kablowej - mówi Mirosław Kość, przewodniczący Rady Miasta Rejowiec.

Do samorządu Rejowca wpłynęła petycja podpisana przez koalicję „Polska wolna od 5G". Jej autorzy przestrzegają przed rozwojem nowej technologii sugerując, że ma negatywny wpływ na zdrowie człowieka.

- Z powodów formalnych rada podjęła uchwałę o pozostawieniu petycji bez rozpatrzenia, ale do technologii 5G mamy sporo uwag i chcemy nad nią podyskutować - mówi **Mirosław Kość**, przewodniczący Rady Miasta Rejowiec.

W podobnym tonie mówiła **Ewa Nowak**, przewodnicząca komisji skarg i wniosków, która zaproponowała, aby Rada Miasta, pomimo iż pozostawi petycję bez rozpatrzenia, wyraziła swoje zdanie w tej sprawie w formie uchwały.

- Emisja promieniowania z nadajników sieci 5G jest szczególnie silna i może wzrosnąć nawet o tysiąc procent w stosunku do obecnej - mówił M. Kość. - A negatywne oddziaływanie różnego rodzaju promieniowania zostało naukowo udowodnione. Rząd, co prawda, wyraził aprobatę na montowanie przekaźników sieci 5G, ale powstają one na razie w dużych miastach. Niewiele możemy z tym zrobić, ale jako rada miasta możemy wyjść z inicjatywą i wdrożyć akcję uświadamiającą społeczność o szkodliwości tego promieniowania.

- Elektroskażenia to poważna sprawa. Do końca nie mamy wiedzy, ale te fale oddziaływują na nas - dodawał podczas sesji **Tadeusz Górski**, burmistrz Rejowca. - Mając światłowody powinniśmy w szerszym zakresie z nich korzystać. Zgadzam się, że warto próbować uświadamiać społeczność, żeby wiedziała, co ją czeka.

Radni chcą zastrzec w planie zagospodarowania przestrzennego ograniczenia w stawianiu nowych masztów telefonii na terenie gminy i zwiększania mocy już działających nadajników.

- W szkołach przejdziemy na korzystanie z internetu z sieci światłowodowej rezygnując z routerów wi-fi - zapowiada przewodniczący Kość. - Wyjdziemy też z akcją informacyjną dla naszych mieszkańców na temat sieci 5G. Jedyne, co możemy zrobić, to profilaktyczne działania, które uświadomią ludziom potencjalne zagrożenia. **(bf)**

POWIAT CHEŁMSKI. Kopciewicz daje zarobić

Premie dzięki pandemii

Narzekającym przez lata na niskie zarobki pracownikom Domu Pomocy Społecznej w Nowinach w końcu wyraźnie lepiej się powodzi. Odczuwalnie rosną ich premie a niebawem dostaną wysokie dodatki z Regionalnego Ośrodka Pomocy Społecznej.

Jeszcze kilka miesięcy temu niektórym pracownikom DPS w Nowinach było przykro, że nie docenia się ich zaangażowania i poświęcenia w pracę w trudnym czasie pandemii. Na wyjątkowe wsparcie mogli liczyć lekarze i pielęgniarki ze szpitali czy ratownicy z pogotowia a o nich zapomniano. - A przez koronawirusa ograniczono nam obsadę na oddziałach, pracujemy ciężej i dłużej, żeby zapobiec przedostaniu się pandemii do DPS - mówili.

Ich słowa nie poszły w próżnię. **Marcin Kopciewicz**, dyrektor DPS w Nowinach, przyznał pracownikom wyższe premie za pierwsze miesiące wytężonej pracy. W czerwcu dostali kolejne premie w wysokości 10 proc.(standardowo jest to 2 proc.). A za lipiec dostaną jeszcze więcej.

- Będzie to nawet 600 zł brutto do pensji - zapowiada dyrektor.

Pieniądze na premie udało się wygospodarować dzięki... pandemii. - Część pracowników poszła na zasiłki opiekuńcze, część przebywała na zwolnieniach lekarskich, dzięki czemu udało się zaoszczędzić na funduszu płac i wypłacić te nadwyżki w formie premii - przyznaje M. Kopciewicz. Część pieniędzy przekazał na DPS Lubelski Urząd Wojewódzki i decyzją starosty przeznaczone zostały dla pracowników.

W tym tygodniu dyrektor Kopciewicz składa też wniosek o specjalne dodatki do Regionalnego Ośrodka Pomocy Społecznej w Lublinie. Na bardzo duże dodatki, bo wynoszące nawet 1400 zł do pensji, będą mogły liczyć opiekunki. Wniosek o dodatki obejmuje także pracowników DPS w Kaniem i Chojnie Nowym. Wypłaty dodatków mogłyby się rozpocząć już w sierpniu.

O dodatki dla pielęgniarek z DPS dyrekcja będzie występować oddzielnie do Narodowego Funduszu Zdrowia. **(bf)**

POWIAT CHEŁMSKI. Z wicewójta na urzędnika

Różnica charakterów

Współpraca Grzegorza Dudczaka z wójt Leśniowic Joanną Jabłońską najwyraźniej się nie ułożyła. Urzędnik, który przeszedł ze Starostwa Powiatowego do gminy Leśniowice, wrócił do powiatu. Ale stanowiska dyrektora, które zajmował w starostwie już nie odzyskał.

W grudniu 2018 roku wójt Leśniowic **Joanna Jabłońska** powołała na swojego zastępcę **Grzegorza Dudczaka**. Urzędnik pełnił wcześniej obowiązki dyrektora wydziału rolnictwa leśnictwa i ochrony środowiska w Starostwie Powiatowym w Chełmie. W gminie nie zagrzał jednak miejsca zbyt długo. Niedawno odszedł ze stanowiska. Co się stało, że nie udała mu się współpraca z wójt? Podobno zaważyła różnica charakterów, odmienne podejście do pracowników i interesantów i inny sposób patrzenia na zarządzanie gminą. Bo braku wiedzy i doświadczenia w pracy nikt mu nie zarzucał.

- Pan Dudczak sam złożył rezygnację i wrócił do pracy w Starostwie Powiatowym w Chełmie - komentuje krótko Joanna Jabłońska, wójt Leśniowic.

Jerzy Kwiatkowski, wicestarosta chełmski, przyznaje, że urzędnik wrócił do wydziału rolnictwa, ale na szeregowe stanowisko. Bo funkcję dyrektora sprawuje **Marzena Górska**, prywatnie córka burmistrza Rejowca.

Wakat w Leśniowicach wójt chciałaby szybko zapełnić. Ale nie szuka już zastępcy tylko osoby do referatu gospodarki komunalnej, rolnictwa i ochrony środowiska, która zajmie się m.in. inwestycjami.

Nowych urzędników szuka też starostwo, które po przerwie wywołanej pandemią wznowiło nabory na stanowiska. Starosta szuka m.in. podinspektorów do wydziału rolnictwa oraz budżetu i finansów. **(bf)**

CHEŁM. Spółdzielca wie swoje, spółdzielnia swoje

Pat w kanale (wentylacyjnym)

Pan Janusz jest przekonany, że kanał wentylacyjny w pionie mieszkań bloków przy ul. Powstańców Warszawy jest niedrożny. Według niego problem występuje od lat. Chełmska Spółdzielnia Mieszkaniowa zapewnia, że przeglądy nie wykazują żadnych nieprawidłowości. Sprawą po raz kolejny zajmie się nadzór budowlany.

Mieszkaniec jednego z bloków przy Powstańców Warszawy napisał w sprawie niedrożnego, jego zdaniem, kanału wentylacyjnego już niejedno pismo do Chełmskiej Spółdzielni Mieszkaniowej. Z kolei ChSM przeprowadziła już niejeden przegląd.

- Biorąc pod uwagę, że w bloku są kuchnie gazowe, wytwarzają się spaliny, które muszą mieć odprowadzenie - pisze w piśmie do ChSM pan Janusz. - Jedna piąta kanału wentylacyjnego jest drożna - od kratki wentylacyjnej w górę na wysokości około trzech metrów. Ale reszta kanału w dół aż do piwnic drożna nie jest.

Pan Janusz obawia się o zdrowie swoje i sąsiadów, apelując do zarządu ChSM o działania. W ChSM zapewniają, że sprawa była sprawdzana i wentylacja działa jak należy.

- W mieszkaniu Pana Janusza w ramach rocznych przeglądów kanałów wentylacyjnych w marcu br. stwierdzono drożność przewodów wentylacyjnych - informuje **Maciej Cieślak**, zastępca prezesa ChSM. - W związku ze zgłoszeniem niedrożności przewodów przez lokatora w miesiącu czerwcu w obrębie pionu mieszkań, dodatkowo zleciliśmy firmie kominiarskiej przegląd stanu kanałów. Taki przegląd obecnie został wykonany w części mieszkań, natomiast Pan Janusz nie wpuścił kominiarzy do mieszkania. Dodatkowo wskutek zgłoszenia przez Pana Janusza sprawy do Powiatowego Inspektora Nadzoru Budowlanego tenże wszczął postępowanie. Czynności Inspektor podejmie w przyszłym tygodniu. Nadmieniam, że zgłoszenie wadliwego działania wentylacji do nadzoru budowlanego Pan Janusz wykonał także kilka lat temu. Wówczas nadzór nie stwierdził nieprawidłowości w stanie przewodów wentylacyjnych. **(mo)**

eprasa.pl b931de8192

DOROHUSK. Zaglądamy do oświadczeń majątkowych

Urzędnicy ciułają, dyrektorzy inwestują a radni żyją skromnie

Skarbnik, wójt i sekretarz gminy Dorohusk nie wydają wszystkich zarobionych pieniędzy i wyraźnie lubią mieć oszczędności na czarną godzinę. Zaskórniakom radnych daleko jednak do oszczędności urzędników, chociaż zapewne są tacy, którzy na brak gotówki nie narzekają. Niektórzy dyrektorzy jednostek podległych gminie mają dużo nieruchomości. W tym tygodniu przeglądamy oświadczenia majątkowe samorządowców z gminy Dorohusk.

Krezuską w urzędzie gminy w Dorohusku, jak przystało na prawdziwego skarbnika, jest **Aneta Juścińska**. Skarbnik nie wykazała nieruchomości, nie ma też kredytów za to ma najwięcej oszczędności - 385 tys. zł i 10 tys. dolarów. W 2019 roku zarobiła w gminie 93 tys. zł

Mniejsze, ale wcale niemałe oszczędności, ma także wójt Dorohuska **Wojciech Sawa**. Udało mu się uskładać ponad 100 tys. zł, ponad 2,5 tys. dolarów i 0,21 euro. Wójt ma dom o pow. 129 mkw. wyceniony na 600 tys. zł, na którego budowę zaciągnął kredyt. Do spłaty pozostało mu około. 250 tys. zł. Wójt zarobił w urzędzie gminy ponad 130 tys. zł oraz dodatkowe 7,5 tys. zł z działalności wykonywanej osobiście. W majątku ruchomym wykazał Hondę Civic z 2005 roku.

Sekretarz Urzędu **Katarzyna Rafalska** ma z kolei ponad 42 tys. zł oszczędności. Wykazała gosp. rolne 1,13 ha z zabudowaniami (170 tys. zł), lokal usługowy 60 mkw. - 200 tys. zł oraz trzy działki rolne: 0,37 ha (4 tys. zł), 0,61 ha (14 tys. zł) 1,48 ha z lasem (18 tys. zł). W urzędzie zarobiła 94 tys. zł oraz ok. 2500 zł z innych źródeł. Wykazała ciągnik rolniczy Zetor 5211 oraz auto - Hyundai i20.

Lilla Sobczuk, kierownik GOPS ma 5 tys. z oszczędności, dom 100 mkw. (80 tys. zł), gosp. rolne 1,53 ha z budynkami (12 tys. zł), jeździ Oplem Astrą z 2013 r.

Dariusz Kamola, prezes Gminnego Zakładu Obsługi, odłożył 10 tys. zł, ma dom 125 mkw. (250 tys. zł), sklep 70 mkw. (150 tys. zł). W 2019 roku zarobił ponad 81 tys. zł i 1563 zł z innych źródeł. Ma dwa auta: Nissana Maximę z 2007 r. i Lexusa RX 350 z 2009 r.

Bernardeta Kawalec, p.o. dyrektora Przedszkola Samorządowego w Dorohusku, odłożyła ponad 12 tys. zł, ma dom 160 mkw. (250 tys. zł) i Opla Vectrę o wartości 12 tys. zł. Zarobiła niecałe 70 tys. zł a jej mąż niecałe 30 tys. zł.

Renata Lalik, dyrektor GOKiT, odłożyła 13 tys. zł, wykazała dom 64 mkw. (120 tys. zł), ziemię orna 0,29 ha (10 tys. zł) oraz Toyotę Corollę. Spłaca 127 tys. zł kredytu hipotecznego, 2360 zl kredytu na zakup towarów i usług oraz ponad 5 tys. zł pożyczki. W 2019 roku zarobiła ponad 52 tys. zł.

Irena Prokopowicz, dyrektor Gminnej Biblioteki Publicznej w Dorohusku, ma 20 tys. zł oszczędności, dom 104 mkw. (300 tys. zł), gosp. rolne 2,9 ha (30 tys. zł), garaż 40 mkw. (20 tys. zł), Skodę Fabię - 15 tys. zł, 30 tys. zł kredytu w ANR na zakup ziemi i 25 tys. zł kredytu w celach konsumpcyjnych. W minionym roku zarobiła ponad 56 tys. zł.

Alina Prus, dyrektor SP w Dorohusku, ma dom 120 mkw. (300 tys. zł), działkę 11 arów (20 tys. zł), działkę 95 arów (15 tys. zł), Volkswagena Passata z 2006 roku. W minionym roku zarobiła 85 tys. zł a jej mąż niecałe 80 tys. zł.

Tamara Radecka, kierownik ŚDS Cytrynka w Dorohusku ma 1600 zł oszczędności, 1/2 domu 120 mkw. (25 tys. zł), 1/2 gosp. zabudowanego o pow. 0,86 ha oraz 1/2 łąki pow. 0,86 ha o wartości 50 tys. zł, działkę 0,7 ha - 9,5 tys. zł, Ursusa C-360. Zarobiła 58 tys. zł.

Marta Wiśniewska, dyrektor SP w Świerżach, ma mieszkanie 46 mkw. (240 tys. zł), dom rekreacyjny 60 mkw. z 3 arową działką (180 tys. zł), mieszkanie 51 mkw. (220 tys. zł), mieszkanie 46 mkw. (220 tys. zł), siedlisko z budynkami 0,59 ha (50 tys. zł), BMW X3 z 2006 r i BMW 1 z 2007 r. Dyrektor zarobiła w minionym roku ponad 100 tys. zł a jej mąż 60 tys. zł. Spłaca w sumie dwa kredyty na kwotę 227 tys. zł zaciągnięte na cele konsumpcyjne.

Rada gminy

Mieczysław Gałecki, przewodniczący Rady Gminy, ma ok. 26 tys. zł oszczędności i akcje pracownicze na 943 zł. Do oświadczenia wpisał dom o pow. 180 mkw. (150 tys. zł), gosp. rolne 10,29 ha z zabudowaniami (150 tys. zł), które przyniosło mu 14 tys. zł dochodu. Ma ciągnik rolniczy Ursus C-360 i Opla Vectrę. W 2019 roku zarobił w PKP Cargo 55 tys. zł. Otrzymał też 14 400 zł diety przewodniczącego Rady Gminy.

Ryszard Goleń wykazał 20 tys. zł oszczędności i dom 100 mkw. za 100 tys. zł. W minionym roku zarobił niecałe 60 tys. zł. A oprócz 6 tys. zł diety radnego otrzymał 300 zł diety za udział w pracach komisji ds. rozwiązywania problemów alkoholowych.

20 tys. z odłożył także **Henryk Łabędzki**. Radny ma dom - 90 mkw. (150 tys. zł), 1 ha lasu (30 tys. zł), dwa auta: Kia Venga (15 tys. zł), Opel Corsa (10 tys. zł). Zarobił niecałe 55 tys. zł i pobrał 6 tys. zł diet. Posiada też 50 tys. zł kredytu konsumenckiego.

Małgorzata Sarzyńska ma papiery wartościowe o wartości 20 tys. zł, dom 160 mkw. (500 tys. zł) i dwie działki - jedną niezabudowaną o wartości 30 tys. zł (72 proc. własności) i drugą zabudowaną o wartości 250 tys. zł (udział w 1/3). Radna pobrała 35 tys. zł brutto emerytury z ZUS oraz 6 tys. zł diet.

Beata Sawicka ma dom 300 mkw. warty 500 tys. zł, mieszkanie 110 mkw. wycenione na 480 tys. zł oraz budynek handlowo-usługowy za 400 tys. zł. Działalność gospodarcza przyniosła radnej w minionym roku prawie 4 mln zł przychodu, ale dochodu już „tylko" ok. 260 tys. zł brutto. Oprócz tego radna zarobiła 63 tys. zł jako pielęgniarka w chełmskim szpitalu. Wykazała trzy auta: Renault Laguna Coupe, Opel Vivaro oraz Nissan Juke a także motocykl BMW R1200Gs. Ma 30 tys. zł kredytu obrotowego w firmie i do spłaty 620 tys. zł kredytu hipotecznego wspólnie z synem na zakup domu dla niego.

Edyta Saborska ma 1961 zł oszczędności, dom 120 mkw. (120 tys. zł) oraz 2,78 ha - pole i działka pod domem wycenione odpowiednio na 15 i 20 tys. zł. Radna nie wykazała dochodów, ale ma kredyt zaciągnięty na męża na zakup i remont domu (74 tys. zł). W majątku ruchomym znalazł się Ursus C 355.

Sylwia Szpindowska odłożyła 10 tys. zł, ma dom 263 mkw. (350 tys. zł), gosp. rolne 3,33 ha (30 tys. zł), które dało jej 2390 zł dochodu. Z tytułu umowy o prace otrzymała ponad 30 tys. zł. 10 tys. zł zwrócił jej z podatku Urząd Skarbowy. Otrzymała 6 tys. zł diety. Spłaca 200 tys. zł kredytu na dom a jeździ Oplem Astrą III.

Katarzyna Tołysz-Hawryluk wykazała dom 110 mkw. (400 tys. zł) oraz Volkswagena Gofla Sportsvana. W SOSW w Dorohusku zarobiła 65 tys. zł, otrzymała także 6 tys. zł diety. Ma dwa kredyty 116 tys. zł (hipoteczny) i 11500 zł (mieszkaniowy).

Wojciech Wójcik odłożył prawie 18 tys. zł. Na etacie zarobił 12 tys. zł, z działalności wykonywanej osobiście - 3,7 tys. zł. Otrzymał 6 tys. zł diety a 6750 zł uzyskał z innych źródeł.

Przemysław Zoruk poza pokaźnymi oszczędnościami tj., 50 tys. zł, 47 tys. koron szwedzkich, 4 tys. dolarów, i 3,5 tys. euro ma tylko auto - Renault Megane Cabrio. W firmie Tewex Repro sp. z o.o, w której jest kierownikiem produkcji, zarobił ponad 67 tys. zł. Otrzymał 6 tys. zł diety.

Radna Barbara Koguciuk wykazała gosp. rolne o pow. 3,85 ha warte 80 tys. zł (z zabudowaniami), na którym zarobiła 8850 zł. Za sprzedaż produktów rolnych otrzymała 10 tys. zł, pobrała 6 tys. zł diet, 752 zł inkasa sołtysa oraz otrzymała 20 tys. zł dopłat rolniczych. Ma 20 tys. zł kredytu remontowego.

Krzysztof Kogut poza domem o pow. 100 mkw. wycenionym na 96 tys. zł wykazał 31 tys. zł renty z ZUS, ok. 15 tys. zł dochodu w SM Nasz Dom w Husynnem oraz 6 tys. zł diety.

Piotr Kryszczuk wspólnie z żoną odłożył 20 tys. zł. Ma dom 120 mkw. wyceniony na 200 tys zł i dwa auta: Hondę CR-V za 20 tys. zł i Peugeota 207 wartego 7 tys. zł (współwłasność z córką). Radny jest pełnomocnikiem Farmy Suchekownaty Marka Marii Pieńkowskiego. Zarobił ponad 76 tys.zł. dodatkowe przychody przyniosły mu umowy zlecenie w Sumi Agro (12,8 tys. zł) i w PZU SA (1,1 tys. zł) oraz dieta radnego - 6 tys. zł. Radny nie ma zobowiązań.

Ewa Furmanik wykazała gosp. rolne o pow. 1,24 ha wycenione na 9 tys. zł i volkswagena golfa za 17 tys. zł. Z tytułu zatrudnienia zarobiła 25 tys. zł i pobrała 6 tys. zł diety

Adam Derkacz, poza tysiącem złotych oszczędności, wykazał dietę (6 tys. zł) oraz 9 tys. zł dochodu jako pracownik fizyczny. **(reb)**

CHEŁMSKIE. Starosta podał rękę radnemu

Wójcicki idzie do Wierzbicy

Jarosław Wójcicki, powiatowy radny z PSL, ma zostać wicedyrektorem Szkoły Podstawowej w Wierzbicy - dowiedzieliśmy się nieoficjalnie. Radny przez 9 lat kierował Zespołem Szkół Energetycznych i Transportowych w Chełmie. Ale nie udało mu się utrzymać stanowiska, kiedy w mieście zmieniła się władza.

W ubiegłym roku pisaliśmy, że koalicja PSL i PiS w powiecie chełmskim nie uchroniła **Jarosława Wójcickiego** przed utratą funkcji dyrektora Zespołu Szkół Energetycznych i Transportowych w Chełmie, którym kierował przez ostatnie dziewięć lat. W lipcu 2019 roku Wójcicki, jako jeden z dwójki kandydatów, startował w konkursie. I chociaż postępowanie się odbyło, to komisja konkursowa nie rekomendowała prezydentowi żadnego kandydata. Prezydent miasta **Jakub Banaszek** powierzył pełnienie obowiązków na 10 miesięcy **Katarzynie Karamać**.

Wójcicki miał podobno za złe staroście **Piotrowi Deniszczukowi** i wicestaroście **Jerzemu Kwiatkowskiemu**, że nie pomogli mu w utrzymaniu stanowiska w miejskiej szkole. Ale ewidentnie nie mieli na to wpływu i zdecydowały miejskie „układanki". Były dyrektor wrócił do nauczania informatyki. Ale w arkuszu organizacyjnym szkoły na rok szkolny 2020-21 zabrakło dla niego godzin do pełnego pensum. Na obniżenie etatu się nie zgodził, więc dostał wypowiedzenie z pracy. Ale na lodzie nie został. Rękę podał mu starosta Deniszczuk i załatwił posadę wicedyrektora w Szkole Podstawowej w Wierzbicy, w której wójtem jest żona starosty, **Zdzisława Deniszczuk**. Wcześniej radny już miał mały epizod z gminą Wierzbica. W Szkole Podstawowej w Święcicy, którą chciała zlikwidować wójt, miał kilka godzin informatyki.

Wójcicki przyznaje, że jest zmuszony szukać pracy i że faktycznie rozmawiał z dyrektor SP w Wierzbicy, od której dostał propozycję. Przy okazji mówi, że nie ma pretensji do dyrektor ZSEiT, że obniżyła mu pensum. - Są inni nauczyciele w szkole, z większym stażem, którzy uczą informatyki, więc to zrozumiałe, że mają pierwszeństwo - mówi.

Marzanna Jakuta, dyrektor SP w Wierzbicy, mówi, że póki co ma zastępcę, którą jest **Henryka Książek** i z którą świetnie się dogaduje. Ale mówi się, że ma pracować tylko do końca sierpnia, po czym przechodzi na emeryturę. Dyrektor przyznaje, że nie wyklucza współpracy z J. Wójcickim. **(bf)**

Pima
22-100 Chełm
ul. Mickiewicza 41
82 565 25 82
82 564 37 81
PASY KLINOWE
do kombajnów polskich i zachodnich
⇨ duży wybór,
⇨ dostępność od ręki
Czynne pn.-pt. 8.00 - 17.00, soboty 8.00 - 13.00, w sezonie żniwnym pn.-sob. 7.00-20.00

eprasa.pl b931de8192

SAWIN. Nie dostanie absolutorium ani wotum zaufania?

Wójt w opałach

Komisja rewizyjna rady gminy Sawin szykuje wniosek do Regionalnej Izby Obrachunkowej o wydanie opinii w sprawie nieudzielenia wójtowi Dariuszowi Ćwirowi absolutorium za 2019 rok. Jej przewodniczący radny Wojciech Adamowicz zapewnia, że wójt w ubiegłym roku nie wykonał właściwie budżetu i ma na to dowody. Ćwir z kolei przekonuje, że przepisów nie złamał, a Izba pozytywnie zaopiniowała sprawozdanie z wykonania budżetu.

Kto by przypuszczał? Rada gminy Sawin, niemal w całości złożona z osób, które w wyborach samorządowych poparły kandydaturę wójta **Dariusza Ćwira**, dąży do odwołania go ze stanowiska. Już w ubiegłym roku wójt nie dostał od rady wotum zaufania. Jeśli sytuacja powtórzy się w bieżącym roku, radni będą mieli prawo zwołać referendum w sprawie odwołania Dariusza Ćwira z pełnionej funkcji.

W najbliższy wtorek 21 lipca odbędą się obrady komisji rewizyjnej, której przewodniczy radny **Wojciech Adamowicz**, największy oponent Dariusza Ćwira. Już sam termin posiedzenia wywołał kontrowersje, bo wójt akurat w poniedziałek 20 bm. zaczyna dwutygodniowy urlop, a chciałby uczestniczyć w obradach. Radny Adamowicz o urlopie wójta nic jednak nie wie.

- Pytałem przewodniczącą rady **Iwonę Wołoszkiewicz**, czy pan wójt zwracał się do niej z wnioskiem o udzielenie urlopu. Odpowiedziała, że żadnej informacji od wójta na piśmie nie dostała - tłumaczy Adamowicz. - Termin 21 lipca nie jest przypadkowy, bo dwaj inni członkowie komisji akurat będą na wakacyjnych urlopach i nie muszą zwalniać się z pracy.

Komisja rewizyjna na wtorkowym posiedzeniu sporządzi wniosek do Regionalnej Izby Obrachunkowej w sprawie wydania opinii o nie udzielenie wójtowi Ćwirowi przez radę gminy absolutorium za wykonanie budżetu w 2019 roku. - Tak będzie brzmiał wniosek komisji, bo w naszej opinii wójt nie wykonał właściwie budżetu - oznajmia Adamowicz. - Gmina dostała około 2 mln zł unijnego dofinansowania na termomodernizację budynków użyteczności publicznej. Wcześniej wydała ponad 150 tys. zł na dokumentację projektową. Inwestycji ostatecznie nie zrealizowała, a pieniądze z Unii zostały niewykorzystane. Był też poważny problem z rozliczeniem programu „Senior+". Komisja identyczny wniosek sporządzi na sesję rady gminy. W naszej opinii nie ma podstaw, by udzielić wójtowi absolutorium - uważa radny Wojciech Adamowicz.

Wiele wskazuje również na to, że rada gminy Sawin po raz drugi nie udzieli też wójtowi Ćwirowi wotum zaufania. - W tej sprawie nie chcę się wypowiadać, bo najpierw musimy poczekać na opinię RIO, niemniej jednak coraz więcej radnych uważa, że pan wójt źle zarządza gminą. Co będzie dalej, nie wiadomo, natomiast żadnego scenariusza, włącznie ze zwołaniem referendum w sprawie odwołania wójta, nie należy wykluczać - podkreśla Adamowicz.

Sam Dariusz Ćwir nie ukrywa, że spodziewał się, iż komisja rewizyjna będzie wnioskowała o nieudzielenie mu absolutorium. W końcu, jak sam mówi, z radnym Adamowiczem od dawna jest mu nie po drodze. - Żeby taki wniosek sporządzić i uzyskać pozytywną opinię Regionalnej Izby Obrachunkowej, trzeba wykazać, że wójt rzeczywiście źle wykonał budżet - argumentuje Ćwir. - Tymczasem RIO pozytywnie zaopiniowało nam sprawozdanie z wykonania budżetu za 2019 rok. Skoro Izba nie znalazła w nim uchybień, to na jakiej podstawie komisja rewizyjna zamierza wnioskować o nieudzielenie mi absolutorium? Jeśli taka uchwała zostanie przez radę gminy podjęta, na pewno złożę skargę do wojewody lubelskiego i będę domagał się jej uchylenia. Zdaję sobie sprawę, że w radzie jest kilka osób, które chciałyby mnie rozliczać na każdym kroku i pozbawić stanowiska wójta. Przypomnę jednak, że to mieszkańcy całej gminy wybrali mnie wójtem, a nie kilkuosobowa grupa radnych. Jeszcze raz podkreślę, nie będę rządził pod czyjeś dyktando. A są tacy, którzy chcieliby, żebym robił to, co oni uważają za słuszne. Zwłaszcza, jeśli chodzi o politykę kadrową - zaznacza Dariusz Ćwir.

Rada gminy na podjęcie uchwał w sprawie udzielenia, bądź nie, absolutorium za wykonanie budżetu 2019 roku oraz wotum zaufania ma czas do 29 sierpnia br. **(s)**

CHEŁMSKIE. Gminy mają problem...

Srebrzyszcze zapchane meblami

Gminy z powiatu chełmskiego poniosą dodatkowe koszty związane z wywozem śmieci wielkogabarytowych, np. starych mebli, bo MPGK do końca roku nie przyjmie już żadnych odpadów. Zakład Przetwarzania Odpadów Komunalnych w Srebrzyszczu osiągnął wyznaczony na ten rok limit.

Oburzenie w gminach. Miejskie Przedsiębiorstwo Gospodarki Komunalnej w Chełmie, prowadzące Zakład Przetwarzania Odpadów Komunalnych w Srebrzyszczu, przestało przyjmować z gmin śmieci o wielkich gabarytach. Chodzi głównie o stare meble, typu regały, czy wersalki. To oznacza, że gminy muszą szukać innych instalacji, gdzie dostarczą odpady od mieszkańców. Wiąże się to jednak z wyższymi nawet o 100 procent opłatami.

- Za tonę śmieci wielkogabarytowych w Srebrzyszczu płaciliśmy około 500 zł - opowiada prezes jednej z gminnych spółek. - Dowód takich odpadów do zakładów we Włodawie czy Wincentowie koło Krasnegostawu spowoduje drastyczny wzrost kosztów. Szacujemy, że jedna tona będzie kosztować nas 900 - 1 000 zł. Te wydatki gmina będzie musiała ponieść z własnego budżetu, bo nikt teraz nie będzie zmieniał stawek opłaty śmieciowej ponoszonej przez mieszkańców.

Zakład Przetwarzania Odpadów Komunalnych w Srebrzyszczu już w połowie roku wyczerpał tegoroczny limit na śmieci wielkogabarytowe. - W ostatnich latach nastąpił radykalny wzrost dostaw tego typu odpadów do naszej instalacji w Srebrzyszczu - podkreśla prezes MPGK, **Marcin Czarnecki**. - Wszyscy dostawcy otrzymali już informację o tym, że wstrzymujemy do końca roku przyjęcia starych mebli.

Zakład w Srebrzyszczu ma jeszcze miejsce na składowanie odpadów wielkogabarytowych jedynie od mieszkańców Chełma. **(s)**

SAWIN. Gmina nie wtrąca nosa...

Rodzice pomogą wybrać dyrektora

Anna Kuryluk czy Dariusz Olszak? Kto z tej dwójki od 1 września br. zostanie dyrektorem Szkoły Podstawowej w Czułczycach, którą będzie prowadzić stowarzyszenie „Edukator" z Łomży? W podjęciu decyzji władzom stowarzyszenia mają pomóc rodzice, którzy wypełnią specjalnie przygotowane dla nich ankiety.

Informacja o tym, że w Szkole Podstawowej w Czułczycach odbędą się konsultacje społeczne dotyczące obsady stanowiska dyrektora placówki od 1 września br., ukazała się na stronie internetowej gminy Sawin i wywołała od razu zdziwienie.

- Przecież od nowego roku szkolnego gmina Sawin nie będzie już organem prowadzącym szkołę w Czułczycach, więc dlaczego angażuje się w wybór dyrektora placówki? - zastanawia się nasz czytelnik, który zwrócił uwagę na ogłoszenie zamieszczone na gminnej stronie internetowej. - To sprawa stowarzyszenia „Edukator", a nie wójta gminy.

Dariusz Ćwir zapewnia, że gmina nie zamierza wtrącać nosa w nie swoje już sprawy. Przypomnijmy, ze względów oszczędnościowych radni zdecydowali, że trzy szkoły z terenu gminy: w Czułczycach, Bukowie Wielkiej i Wólce Petryłowskiej od nowego roku szkolnego będą prowadzone przez stowarzyszenie „Edukator" z Łomży.

- Stowarzyszenie poprosiło nas, abyśmy podali komunikat o organizowanych konsultacjach społecznych. Rodzice mają spotkać się i wypełnić ankietę, która ma pomóc władzom stowarzyszenia w podjęciu decyzji związanej z obsadą stanowiska dyrektora szkoły - tłumaczy D. Ćwir. - Nie zamierzamy stowarzyszeniu narzucać swojej woli.

„Edukator" bierze pod uwagę dwie kandydatury: **Anny Kuryluk** - obecnej dyrektor SP w Czułczycach i **Dariusza Olszaka** - byłego dyrektora nieistniejącego już Gimnazjum Publicznego w Sielcu. Olszak przez wiele lat należał do PSL, ale przed ostatnimi wyborami samorządowymi oddał partyjną legitymację. Coraz bliżej mu natomiast do Zjednoczonej Prawicy. Faworytką wydaje się być Kuryluk, która z placówką w Czułczycach jest związana od wielu lat. **(s)**

Już odpowiada za gminną kulturę

Paździor-Król w Wojsławicach

Zgodnie z naszymi przewidywaniami, była wieloletnia dyrektor Chełmskiego Domu Kultury Małgorzata Paździor-Król kieruje Gminnym Centrum Kultury, Sportu i Turystyki w Wojsławicach. Na razie pełni obowiązki dyrektora.

Małgorzata Paździor-Król, z końcem maja br., pożegnała się z funkcją dyrektora Chełmskiego Domu Kultury, którym zarządzała przez prawie 12 lat. Pracy nie musiała długo szukać. Od 1 lipca br. pełni obowiązki dyrektora Gminnego Centrum Kultury, Sportu i Turystyki w Wojsławicach. Zresztą o tym, że wójt gminy, **Henryk Gołębiowski** jest zainteresowany zatrudnieniem Paździor-Król pisaliśmy, zanim formalnie rozstała się ona z ChDK-iem.

- Nowa dyrektor tryska pomysłami, lada dzień ruszymy m.in. z letnim kinem - mówi wójt Gołębiowski. - W planach mamy szereg imprez, szkoda tylko, że w dalszym ciągu obowiązują obostrzenia związane z epidemią koronawirusa. Pani Paździor-Król wykonała w ChDK-u świetną pracę, zatem głęboko wierzę w to, że w naszej gminie nie zabraknie ciekawych wydarzeń kulturalnych.

Wojsławice kulturą stoją. Wydarzeniami kulturalnych, organizowanymi w ciągu roku, można by obdzielić kilka gmin. Duża w tym zasługa poprzedniej dyrektor Centrum, **Sylwii Jasiuk**, która odeszła z pracy z końcem stycznia br. W Wojsławicach odbywają się imprezy o nie tylko lokalnym charakterze, ale również powiatowym, wojewódzkim, a także ogólnopolskim, jak choćby Dni Jakuba Wędrowycza. Organizowane wydarzenia przyciągają nie tylko mieszkańców gminy, ale również innych miejscowości, a także turystów. **(s)**

CHEŁMSKIE. Jedni się cieszą, inni żałują

Gdzie świeci jaśniej?

W gminach Chełm i Kamień radość, bo samorządy te wywalczyły unijne dotacje na modernizację oświetlenia ulicznego. Montaż nowoczesnych lamp pozwoli im w przyszłości zaoszczędzić, a to ważne, bo energia elektryczna jest coraz droższa. Niestety, dotacji na oświetlenie ulic nie dostało miasto Chełm. - Szukamy alternatyw i innych źródeł finansowania - zapewniają w chełmskim ratuszu.

Niedawno opublikowano listę projektów wybranych do dofinansowania RPO w ramach konkursu „Efektywność energetyczna i gospodarka niskoemisyjna". Dotacje na ważne inwestycje, tj. budowa lub modernizacja oświetlenia ulicznego, otrzymało 31 samorządów z województwa lubelskiego. Wśród nich są projekty gmin Chełm oraz Kamień (odpowiednio - 14. i 15. miejsca na liście) z powiatu chełmskiego. Pieniędzy z tej puli zbrakło dla ponad 40 projektów. **Dariusz Stocki**, wójt gminy Kamień, mówi, że dzięki dotacji w wysokości 589 465, 65 zł, samorząd zmodernizuje oświetlenie uliczne we wszystkich miejscowościach gminy, w których ono się znajduje (nie ma go w Rudolfinie i Majdanie Pławanickim). Wartość całego projektu to 845 631,47 zł, a wkład własny gminy to ponad 256 tys. zł.

- Taka okazja mogłaby się już nie powtórzyć - mówi wójt Stocki. - Wymienimy 524 oprawy oświetleniowe na energooszczędne typu LED. Nowe oświetlenie wyposażone będzie w system inteligentnego sterowania. Cieszymy się, bo energia elektryczna bardzo podrożała, a nowoczesne oświetlenie, które dzięki dotacji zamontujemy, pozwoli nam na oszczędności w przyszłości. Wkład własny, który teraz przeznaczymy na ten projekt - mówiąc kolokwialnie - zwróci się w ciągu trzech lat. To potrzebna inwestycja, bo niektóre nasze lampy są jeszcze rtęciowe, z lat osiemdziesiątych, a rachunki za prąd spędzają nam sen z powiek. Ostatnio wzrosły blisko o połowę. Mimo że zakupu energii elektrycznej dokonujemy wraz z grupą gmin powiatu chełmskiego, aby było taniej, to i tak duży wydatek dla samorządów.

Sukces na swoim koncie ma też gmina Chełm, która z tego samego konkursu otrzymała 2,1 mln zł dofinansowania na realizację projektu „Budowa i modernizacja instalacji energooszczędnego oświetlenia ulicznego w gminie Chełm". Wartość całego projektu to trochę ponad 3 mln zł. Z kolei 14 projektów odrzucono na etapie oceny formalnej. Wśród nich był projekt miasta Chełm opiewający na ponad 5 mln zł. Chełmski ratusz aplikował o 3,5 mln zł dotacji na realizację projektu „Modernizacja sytemu oświetlenia ulic, dróg i miejsc publicznych na terenie miasta Chełm". To niewątpliwie jest dla miasta bardzo ważne przedsięwzięcie.

- Miasto szuka alternatyw oraz innych źródeł finansowania - informuje Biuro Prasowe UM Chełm. - Mowa tu między innymi o środkach przyznawanych w ramach Narodowego Funduszu Ochrony Środowiska i Gospodarki Wodnej lub Funduszy Norweskich. Departament Inwestycji i Rozwoju stale monitoruje dostępne możliwości. **(mo)**

eprasa.pl b931de8192

GMINA LEŚNIOWICE. Dobra passa

Słowikowo i sala gimnastyczna

Gmina Leśniowice otrzymała ostatnio dwie ważne dotacje. Jedna pozwoli urządzić Dom Dziennego Pobytu dla seniorów. Dzięki drugiej wybudowana zostanie sala gimnastyczna, o której dotąd leśniowscy uczniowie tylko marzyli.

Na początku roku okazało się, że gmina Leśniowice nie dostała dofinansowania z programu „Senior+" na utworzenie domu dziennego pobytu w budynku byłej Szkoły Podstawowej w Teresinie. Urzędnicy zapowiedzieli, że nie odpuszczą. Wkrótce aplikowali o dotację w ramach rządowego Programu Senior Plus. Tym razem się udało. Dofinansowanie w wysokości 299 994,84 zł na projekt zakładający adaptację byłej podstawówki na Dom Dziennego Pobytu „Słowikowo" zostało przyznane. Stanowi ono ponad 75 proc. wartości całej inwestycji. Gmina już ogłosiła przetarg na to zadanie, bo placówka ma rozpocząć funkcjonowanie w styczniu przyszłego roku.

- Zakres prac, dostosowujących budynek do wymagań, jest duży - mówi **Joanna Jabłońska**, wójt gminy Leśniowice. - W placówce dziennego pobytu będzie mogło przebywać dwudziestu seniorów. W pierwszej kolejności myślimy o zapewnieniu miejsc mieszkańcom naszej gminy. Zapotrzebowanie jest duże. Utworzenie miejsca, gdzie nasi seniorzy będą mogli spędzać wolny czas, rozwijać swoje umiejętności, uważam za jeden z priorytetów.

Jest też dobra wiadomość dla młodzieży. Gmina dostała też ponad 3 mln zł dofinansowania z ministerstwa sportu i turystyki na budowę pełnowymiarowej sali gimnastycznej przy Szkole Podstawowej w Leśniowicach. Gmina Leśniowice była jedną z nielicznych w powiecie chełmskim, która dotąd takiej sali nie miała. Młodzież, aby skorzystać z takich obiektów na zajęcia sportowe jeździła do sąsiednich gmin. **(mo)**

OGŁOSZENIE

Wójta Gminy Kamień

o wyłożeniu do publicznego wglądu projektu zmiany miejscowego planu zagospodarowania przestrzennego Gminy Kamień

Na podstawie art. 17 pkt 9 i 11 ustawy z dnia 27 marca 2003 r. o planowaniu i zagospodarowaniu przestrzennym (Dz. U. z 2020 r., poz. 293 z późn. zm.) oraz art. 29, art. 39 ust. 1 pkt. 2-5 i ust. 2, art. 54 ust. 2 i ust. 3 ustawy z dnia 3 października 2008 r. o udostępnianiu informacji o środowisku i jego ochronie, udziale społeczeństwa w ochronie środowiska oraz o ocenach oddziaływania na środowisko (Dz.U. z 2020 r., poz. 283, z późn. zm.), a także w związku z Uchwałą Nr XLI/228/2018 z dnia 17 października 2018 r. , uchwałą Nr II/8/2018 z dnia 11 grudnia 2018 r. oraz uchwałą Nr III/19/2018 z dnia 28 grudnia 2018 r. zawiadamiam o wyłożeniu do publicznego wglądu:

projektu zmiany miejscowego planu zagospodarowania przestrzennego Gminy Kamień wraz z prognozą oddziaływania na środowisko.

Projekt zmiany planu obejmuje tereny położone w miejscowości Kamień, Ignatów Kolonia, Natalin, Czerniejów i Kamień Kolonia.

Projekt ww. dokumentu wraz z prognozą oddziaływania na środowisko udostępniony zostanie do publicznego wglądu w siedzibie Urzędu Gminy Kamień, ul. Diamentowa 15, 22-113 Kamień **w dniach od 28 lipca 2020 r. do 19 sierpnia 2020 r.,** pok. Nr 10, w godzinach pracy Urzędu.

Dyskusja publiczna nad rozwiązaniami przyjętymi w projekcie zmiany planu zostanie przeprowadzona **w dniu 3 sierpnia 2020 r. o godzinie 12.00** w siedzibie Urzędu Gminy Kamień, ul. Diamentowa 15, sala posiedzeń. Przy czym informuję, że jeżeli liczba osób chętnych do wzięcia udziału w dyskusji publicznej będzie większa niż liczba osób dozwolona obowiązującymi na dzień dyskusji wymogami sanitarnymi, dyskusja publiczna odbędzie się także w drugim terminie, tj. 3 sierpnia 2020 r. o godz. 15:00.

Ponadto projekt zmiany planu wraz z prognozą oddziaływania na środowisko udostępniony zostanie na stronie internetowej www. ugkamien.bip.lubelskie.pl

Uwagi do projektu planu oraz wnioski i uwagi w postępowaniu w sprawie strategicznej oceny oddziaływania na środowisko należy składać w nieprzekraczalnym terminie do dnia **4 września 2020 r.** do Wójta Gminy Kamień na piśmie:

- w siedzibie Urzędu Gminy Kamień, ul. Diamentowa 15, 22-113 Kamień,
- drogą pocztową na adres Urzędu Gminy Kamień, ul. Diamentowa 15, 22-113 Kamień,
- drogą elektroniczną na adres sekretariat@kamien.gmina.pl bez konieczności opatrywania ich kwalifikowanym podpisem elektronicznym.

Uwaga lub wniosek powinny zawierać: nazwisko, imię (lub nazwę jednostki organizacyjnej), adres, przedmiot uwagi oraz oznaczenie nieruchomości, której dotyczy. Organem właściwym do rozpatrzenia uwag jest Wójt Gminy Kamień.

Wójt Gminy Kamień
Dariusz Stocki

Klauzula informacyjna

Zgodnie z art. 13 ust. 1 i 2 Rozporządzenia Parlamentu Europejskiego i Rady (UE) 2016/679 z dnia 27 kwietnia 2016r. w sprawie ochrony osób fizycznych w związku z przetwarzaniem danych osobowych i w sprawie swobodnego przepływu takich danych oraz uchylenia dyrektywy 95/46/WE (ogólne rozporządzenie o ochronie danych) (Dz. Urz. UE L 119 z dn.04.05.2016) dalej RODO, informuję, że:

1. Administratorem danych osobowych jest Wójt Gminy Kamień (siedziba ul Diamentowa 15, 22-113 Kamień). i są one podawane w celu składania uwag do miejscowego planu zagospodarowania przestrzennego.
2. Administrator wyznaczył Inspektora Ochrony Danych, z którym można skontaktować się pod adresem email: iodo@zeto.lublin.pl;
3. Podstawę prawną przetwarzania danych osobowych podanych w złożonych uwagach, stanowi art. 17 pkt 11 w związku z art. 18 ustawy z dnia 27 marca 2003 r. o planowaniu i zagospodarowaniu przestrzennym (t. j. Dz. U. z 2020 r. poz. 293) oraz § 12 pkt 16 w związku z załącznikiem nr 9 do rozporządzenia Ministra Infrastruktury z dnia 26 sierpnia 2003 r. w sprawie wymaganego zakresu projektu miejscowego planu zagospodarowania przestrzennego (Dz. U. z 2003 r. Nr 164 poz. 1587) tzn. podstawa przetwarzania danych osobowych jest przepis prawa (art. 6 ust. 1 lit. c RODO).
4. Podanie danych osobowych składającego skargę ma charakter obowiązkowy. Konsekwencją niepodania danych osobowych jest pozostawienie uwagi bez rozpoznania.
5. Składający uwagę ma prawo do żądania od administratora dostępu do podanych danych osobowych, ich sprostowania, ograniczenia przetwarzania oraz usunięcia danych.
6. Podane dane osobowe będą przetwarzane do momentu zakończenia sprawy, po czym zostaną przekazane zgodnie z polskim prawem archiwalnym jako dokumenty kategorii „A" (oznaczającej rodzaj dokumentów przechowywany wieczyście) do siedziby archiwum zakładowego, nad którym nadzór sprawuje Państwowe Archiwum w Lublinie Oddział w Chełmie.
7. Składający uwagę ma prawo do wniesienia skargi do organu nadzorczego, którym jest Prezes Urzędu Ochrony Danych Osobowych z siedzibą ul. Stawki 2, 00-193 Warszawa.

Ekstremalnie na roli

Pogoda przechodzi ze skrajności w skrajność. Wczesną wiosną rolników, ale nie tylko, przytłaczało widmo suszy. Potem spadły upragnione deszcze. Ale zbyt obfite i częste opady sprzyjają chorobom grzybowym zbóż. Zbiory rolników ze względu na taką pogodę będą słabsze. - Straty mogą sięgać nawet trzydziestu procent, warunki pogodowe są naprawdę ekstremalne - mówi Gustaw Jędrejek, prezes Lubelskiej Izby Rolniczej.

Bezśnieżna i ciepła zima, drastycznie niski poziom wód gruntowych, utrzymująca się niżówka hydrologiczna. Apele o to, aby oszczędzać każdą kroplę deszczówki. Tak było wiosną. Strach przed suszą i nieurodzajem potęgowały mało optymistyczne w tej kwestii długoterminowe prognozy meteorologów. Rolnicy, i nie tylko, długo czekali na pierwszy deszcz, tak potrzebny uprawom. Spadł późno i - jak mówi prezes Lubelskiej Izby Rolniczej **Gustaw Jędrejek** - nie wszystkie rośliny go doczekały, niektóre nie powschodziły. Od tamtej pory opadów było dużo. Zdaniem rolników - aż za dużo.

- Jest mokro, a sytuację pogarszają zimne noce - mówi jeden z rolników powiatu chełmskiego. - Zboża porażone są chorobami grzybowymi, pszenica - fuzariozą kłosa. Wiele kłosów jest częściowo pustych. Są uprawy bardziej na to odporne, ale jednak zbyt wiele spadło deszczu w okresie kwitnienia. W zależności od tego, gdzie rośnie kukurydza zdarza się, że i na niej są żółte plamy, bo gnije ona od korzeni. Żniwa zbóż, rzepaku będą u mnie z opóźnieniem, a ziarno będzie gorszej jakości. Ze skrajności w skrajność…

Prezes Jędrejek potwierdza, że dla rolników pogoda jest w tym roku ekstremalna i straty w zbiorach niewątpliwie będą.

- Najpierw była susza, która spowodowała, że niektóre warzywa, zioła w ogóle nie wzeszły - mówi prezes Jędrejek. - W większości jednak było tak, że późniejsze deszcze uratowały uprawy, które zaczęły się odbudowywać. Jeśli deszcze są umiarkowane, to jest dobrze. Ale zbyt obfite i częste opady spowodowały podtopienia praktycznie w każdym z powiatów w województwie lubelskim. Dotknęło to także częściowo powiatu chełmskiego, ale najbardziej parczewskiego. Zboża są porażone chorobami. Dotyczy to też buraków, plantacji owoców, ziół. Jakość płodów rolnych będzie słabsza. Straty rolników mogą sięgać nawet do trzydziestu procent, ale to będzie wiadome dopiero po żniwach. Bardzo dużo problemów jest z sianokosami. Dla rolników to ciężki rok, warunki pogodowe były ekstremalne.

Zmienione i nieprzewidywalne

Jarosław Kowalczyk, rzecznik prasowy Regionalnego Zarządu Gospodarki Wodnej w Lublinie, przyznaje, że w ostatnich latach zmieniła się struktura opadów.

- Kiedyś deszcze były umiarkowane, bardziej spokojne, sprzyjające rolnictwu i nie wyrządzające takich szkód w uprawach - mówi rzecznik J. Kowalczyk. - Obecnie struktura opadów się zmieniła. Są gwałtowne, intensywne, krótkotrwałe. Naszym zadaniem jest wodę umiejętnie retencjonować, magazynować, a także wspomagać rolników w odpowiednim nawodnieniu upraw. Wciąż realizowany jest program „Stop suszy". W ostatnich miesiącach poziom wód powierzchniowych i gruntowych w powiecie chełmskim, i nie tylko, zwiększył się. Sytuacja hydrologiczna poprawiła się pod tym względem. Braki wody uzupełniają się. Lokalnie doszło nawet do podtopień, także w powiecie chełmskim. **(mo)**

GMINA ŻMUDŹ. Kto dostał pomoc?

Krajobraz po burzy

11 czerwca, podczas burzy w gminie Żmudź, uszkodzonych zostało około sześćdziesięciu budynków, zarówno mieszkalnych, jak i gospodarczych. Wielu mieszkańców wciąż boryka się ze skutkami nawałnicy i potrzebuje pomocy.

11 czerwca okazał się tragiczny w skutkach dla wielu mieszkańców powiatu chełmskiego, a zwłaszcza czterech gmin: Chełm, Żmudź, Białopole i Wojsławice. To tam strażacy odnotowali najwięcej zniszczeń. Drzewa łamały się jak zapałki. Wiatr zrywał dachy. Dawno nie odnotowano takich zniszczeń w naszym regionie. W gminie Żmudź uszkodzonych zostało około 60 budynków, w tym domy, ale w większości budynki gospodarcze. Mieszkańcy byli przerażeni żywiołem. Urzędnicy też nigdy wcześniej nie mieli jeszcze do czynienia z taką sytuacją. Gminna komisja jeździła do poszkodowanych, szacując skalę strat. Żmudzcy urzędnicy wystąpili do wojewody lubelskiego o wsparcie dla najbardziej poszkodowanych na remont domów uszkodzonych podczas nawałnicy. Jedna z rodzin otrzymała wsparcie w wysokości 3 tys. zł na wymianę dachu domu. Z ubezpieczenia dostała 800 zł. Koszty naprawy wyniosły 14 tys. zł, więc żeby je pokryć, musiała się zapożyczyć. Są też mieszkańcy, którzy wciąż potrzebują wsparcia na odbudowę budynków gospodarczych. Niektórzy mówili o tym przed kamerami programu „Interwencja". Jedna z mieszkanek gminy załamywała ręce, że w zniszczonym budynku gospodarczym wciąż musi trzymać zwierzęta i prowadzić prace, choć według niej grozi on zawaleniem. Są też tacy, którzy nie mają gdzie trzymać siana, bo ich stodoły są uszkodzone. **Agnieszka Strzępka**, rzecznik wojewody lubelskiego, informuje o wniosku zastępcy wójta gminy Żmudź z 17 czerwca br. o przyznanie jedenastu tysięcy złotych na wypłatę zasiłków celowych do sześciu tysięcy zł dla trzech rodzin najbardziej dotkniętych skutkami burzy z 11 czerwca. Zasiłki te przeznaczono na remont dachów w domach tych trzech rodzin.

- W związku z tym wystąpiono z wnioskiem o uruchomienie rezerwy celowej do MSWiA - informuje rzecznik A. Strzępka. - Zgodnie z informacją zawartą we wniosku pozostałe rodziny poszkodowane miały otrzymać pomoc ze środków własnych gminy. Wniosek wojewody o dodatkowe środki z budżetu państwa dla gminy Żmudź został pozytywnie rozpatrzony, środki w wysokości 11 tysięcy zostały przekazane na rachunek gminy w dniu 24 czerwca br. z przeznaczeniem na wypłatę zasiłków celowych na remonty budynków mieszkalnych. Gmina nie wnioskowała o środki na remonty budynków gospodarczych.

Łukasz Burak, zastępca wójta gminy Żmudź, tłumaczy, że budynki - mieszkalne i gospodarcze - w większości były ubezpieczone, a mieszkańcy w znacznej mierze już otrzymali odszkodowania. Zapewnia, że gmina wcale nie umywa rąk od udzielenia pomocy, ale jeśli chodzi o budynki gospodarcze wsparcia można udzielić tylko w uzasadnionych przypadkach, po spełnieniu określonych kryteriów.

- Wystąpiliśmy o pomoc dla tych, którzy byli w najgorszej sytuacji, bo uszkodzone zostały ich domy - mówi Ł. Burak. - Ale to nie oznacza, że nie udzielimy wsparcia pozostałym. Planujemy wypłaty zasiłków celowych, ale tylko po przedstawieniu rachunków, bo tego wymagają przepisy. W uzasadnionych przypadkach będą też umorzenia rat podatków. **(mo)**

GMINA KAMIEŃ. Mniej azotanów

Filtry działają

Filtry założone na ujęciu wody w Wolawcach zdają egzamin. Wyniki badań wskazują, że urządzenia skutecznie obniżają zawartość azotanów. Wcześniej ten parametr oscylował na granicy normy.

Przez ostatnie lata woda z jednej ze studni ujęcia w Wolawcach (gmina Kamień) miała podwyższoną zawartość azotanu. Najwyższe dopuszczalne stężenie azotanów w wodzie przeznaczonej do spożycia to 50 mg/l. Ujęcie wody w Wolawcach (zapatruje mieszkańców Koczowa, Haliczan, Strachosławia, Mołodutyna i Wolawiec) tworzą dwie studnie. Średnia stężeń w obu waha się od 30 do 45 mg/l. Gdyby dopuszczalna norma została przekroczona, ujęcie wody zostałoby zamknięte. Źródłem zanieczyszczeń mogą być odchody zwierzęce i ludzkie albo nawozy azotowe. W tegorocznym budżecie gminy Kamień zabezpieczono 50 tys. zł na zakup i montaż filtrów na ujęciu, które obniżyć miały zawartość azotanów w wodzie przeznaczonej do spożycia. Temat wzbudzał emocje wśród samorządowców i mieszkańców gminy Kamień. Ostatecznie wiosną br. filtry zostały zamontowane, a wkrótce potem urzędnicy zwrócili się do chełmskiego sanepidu z prośbą o szczegółowe badania wody. Wyniki były ważne, bo miały dać odpowiedź na pytanie, czy zamontowane urządzenia zdają egzamin. Już z wcześniejszych badań przeprowadzanych przez Miejskie Przedsiębiorstwo Gospodarki Komunalnej wynikało, że tak właśnie jest. Potwierdza to opracowany niedawno przez chełmski sanepid raport. Próbki pobrano z ujęcia w Wolawcach, skąd woda podawana jest do sieci. Zawartość azotanów wyniosła w tym miejscu 22,9 mg/l.

- Oznacza to, że poziom azotanów znacząco się obniżył, o połowę - mówi **Dariusz Stocki**, wójt gminy Kamień. **(mo)**

eprasa.pl b931de8192

Potrąciła dziecko

Nieprzytomnego chłopca z urazem głowy wyciągnęli spod samochodu świadkowie. Kobieta potrąciła go, gdy wyjeżdżała z posesji. - Okoliczności wypadku będą wyjaśniane - mówi policja.

Do wypadku z udziałem 13-latka doszło mniej więcej kwadrans po godz. 14, we wtorek (14 lipca), w miejscowości Czechów Kąt w gminie Rejowiec.

- Ze wstępnych ustaleń policjantów wynika, że kierująca samochodem marki Renault, 54-letnia mieszkanka Chełma, wyjeżdżając z posesji na drogę, potrąciła jadącego rowerem 13-latka - informuje podkom. Ewa Czyż, rzecznik prasowa Komendy Miejskiej Policji w Chełmie.

Rower przewrócił się na jezdnię, a chłopiec dosłownie wpadł pod samochód. Wyciągnęli go świadkowie wypadku. Był nieprzytomny, miał uraz głowy i kolana. Gdy na miejsce dotarła załoga pogotowia z Krasnegostawu, 13-latek odzyskał w końcu przytomność, ale miał trudności w mówieniu i oddychaniu. Mały pacjent został przetransportowany na SOR, a następnie do Dziecięcego Szpitala Klinicznego w Lublinie. - Badanie alkomatem wykazało, że kobieta była trzeźwa. Policjanci wyjaśniają okoliczności wypadku i apelują o zachowanie ostrożności na drodze - dodaje podkom. Czyż. **(pc)**

Miał pomóc, a okradł

Ponoć nie mógł się oprzeć pokusie, wsiadł za kierownicę auta, które miał przez chwilę popilnować i odjechał w siną dal. Perfidnego złodzieja namierzyli i zatrzymali w ubiegłym tygodniu chełmscy kryminalni.

W drugim tygodniu lipca policjanci przyjęli zgłoszenie o kradzieży z ul. Rampa Brzeska wartego 25 tysięcy złotych samochodu marki Mitsubishi.

- Kierowca mitsubishi zatrzymał się z powodu awarii pojazdu. Nie wyłączając silnika, poprosił o pomoc przypadkowego przechodnia, który miał przez chwilę popilnować auta. W tym czasie sam udał się po wodę do chłodnicy. Gdy wrócił na miejsce, okazało się, że samochodu i mężczyzny już nie ma - mówi podkom. Ewa Czyż, rzecznik prasowa Komendy Miejskiej Policji w Chełmie.

Sprawą zajęli się kryminalni, którzy w ubiegłym tygodniu ustalili i zatrzymali złodzieja. To 26-letni mieszkaniec Chełma. Policji udało się też odzyskać skradziony samochód, który 26-latek ukrył w zaroślach na działce w gminie Ruda-Huta, a także kilka wartościowych przedmiotów, które zostały skradzione razem z autem. - Zatrzymany usłyszał już zarzuty kradzieży, za co grozi kara do pięciu lat pozbawienia wolności - dodaje podkom. Czyż. **(pc)**

Militaria w lesie

Dekady mijają, a podchełmskie lasy wciąż skrywają pozostałości II wojny światowej. Kilka dni temu kolejny mieszkaniec powiatu natknął się na amunicję podczas spaceru w leśnej gęstwinie. Tym razem w miejscowości Chutcze w gminie Sawin okoliczny mieszkaniec znalazł kilkanaście sztuk amunicji strzeleckiej z czasów wojny.

- Po otrzymaniu zgłoszenia skierowany na miejsce policyjny patrol zabezpieczył teren do czasu przyjazdu saperów - mówi podkom. Ewa Czyż, rzecznik prasowa Komendy Miejskiej Policji w Chełmie. - Pamiętajmy: każdy, kto natknie się na tego typu przedmioty, pod żadnym pozorem nie powinien ich dotykać ani przemieszczać, a tym bardziej manipulować przy nich - przypomina podkomisarz.

O znalezisku trzeba natychmiast powiadomić służby, dzwoniąc pod numer alarmowy 112. Na miejsce wysłany zostanie patrol saperski do zneutralizowania militariów. **(pc)**

Stołkiem bił w celi

Wybuch agresji w jednej z cel Zakładu Karnego w Chełmie skończył się interwencją pogotowia ratunkowego. Jeden z osadzonych (45 lat) został zaatakowany taboretem przez współwięźnia. Pobity skazaniec dostał w żebra i głowę, i to mocno. Na noszach, ze stłuczoną klatką piersiową został przetransportowany do szpitala. **(pc)**

Po drabinie do desperata

Ona za granicą, on w Chełmie załamany i z myślami samobójczymi w głowie. W środę wieczorem (15 lipca) dyspozytor WCPR odebrał zgłoszenie pod 112 od przerażonej dziewczyny. Dzwoniła z Norwegii, prosiła o pomoc dla swojego partnera. Opowiedziała, że chwilę wcześniej rozmawiała z mężczyzną przez telefon - zdesperowany mówił, że nie chce już żyć, ma dość, więc zaraz weźmie nóż i podetnie sobie żyły. - Pomóżcie - błagała młoda kobieta.

Do blokowiska przy ul. Wolności wysłane zostały służby ratunkowe. Mężczyzna nie otwierał drzwi, więc strażacy weszli po drabinie i zapukali do okna wytypowanego mieszkania na drugim piętrze. 48-latek podszedł i spokojnie otworzył okno, a zaraz potem również drzwi do mieszkania. Policjanci weszli do środka i porozmawiali z mężczyzną. Obiecał, że nie zrobi sobie krzywdy. **(pc)**

Pijanego ściągnęła służba więzienna

Aż 2,8 promila alkoholu w organizmie miał kierowca volkswagena, który w czwartek (16 lipca) jechał wężykiem po chełmskich ulicach. Przy ul. Włodawskiej zatrzymali go dwaj funkcjonariusze zakładu karnego.

- Funkcjonariusz służby więziennej zauważył, że jadący przed nim samochód marki Volkswagen bez użycia kierunkowskazów zmienił nagle pas ruchu. Później miał też problemy z utrzymaniem właściwego kierunku jazdy. Gdy tylko nadarzyła się okazja, funkcjonariusz zatrzymał ten pojazd. Wyczuł, że kierowca może być pod działaniem alkoholu. W tym czasie nadjechał drugi funkcjonariusz, który pomógł koledze. Mężczyźni, zabierając kluczyki, uniemożliwili kierowcy dalszą jazdę i nie pozwolili, aby się oddalił - relacjonuje podkom. Ewa Czyż, rzecznik prasowa Komendy Miejskiej Policji w Chełmie.

Po zgłoszeniu do dyżurnego komendy, na miejsce natychmiast wysłany został patrol policji. Mundurowi potwierdzili przypuszczenia klawiszy. Badanie alkomatem wykazało u kierowcy volkswagena (był to 32-latek z gminy Chełm) aż 2,8 promila alkoholu. - Policjanci ustalili też, że mężczyzna ma orzeczony zakaz prowadzenia pojazdów. Teraz odpowie nie tylko za kierowanie w stanie nietrzeźwości ale też za niestosowanie się do orzeczonych środków karnych, za co grozi kara nawet do 5 lat pozbawienia wolności - dodaje podkom. Czyż. **(pc)**

Sezon na kradzieże rowerów

Wakacyjna pogoda zachęca do skorzystania z roweru, jednak sezon rowerowy to również okres zwiększonej aktywności złodziejów. A ci są coraz bardziej bezczelni. Zobacz, co zrobić, żeby uniknąć kradzieży dwóch kółek.

Z roku na rok na chełmskich ulicach przybywa amatorów jazdy na rowerze. To dobrze, zarówno dla naszego zdrowia, jak i środowiska. Warto jednak pamiętać o tym, że sezon letni, czyli rowerowy, wiąże się też ze zwiększoną aktywnością złodziei. Kradną jednoślady z klatek schodowych, garaży, ciągów piwnicznych, balkonów. Ich łupem może paść nawet rower pozostawiony na kilka minut przed sklepem. Choć na razie eskalacji nie ma, już zdarzają się sporadyczne przypadki kradzieży. Przykładowo, kilka dni temu dyżurny przyjął zgłoszenie o zniknięciu roweru, który potem znalazł się porzucony w zaroślach.

Kara dla sprawcy zależy od wartości roweru. Jeżeli nie przekracza ona 500 zł, traktowana jest jako wykroczenie, za co grozi grzywna do 5 tys. zł, areszt lub ograniczenie wolności. Kradzież mienia powyżej 500 zł jest przestępstwem (z art. 278 Kodeksu karnego), za które grozi do 5 lat pozbawienia wolności. Policja nie prowadzi oddzielnych statystyk dla tego typu zdarzeń. Ogółem w ubiegłym sezonie wakacyjnym chełmska komenda odnotowała około 15 kradzieży rowerów oraz 3 kradzieże z włamaniem do garażu i piwnic.

Policjanci apelują, aby zabezpieczać swoje jednoślady, nawet jeśli wchodzimy gdzieś „tylko na chwilę". Jednym ze skutecznych sposobów jest oznakowanie swojego roweru. W tym celu należy z dowodem zakupu roweru skontaktować się ze swoim dzielnicowym lub bezpośrednio z Komendą Miejską Policji w Chełmie. Procedura polega na wygrawerowaniu specjalnym przyrządem kodu identyfikacyjnego oraz wydaniu właścicielowi poświadczenia rejestracji pojazdu w bazie danych policji. Metoda może skutecznie odstraszyć złodzieja - oznakowany rower trudniej sprzedać, a dodatkowo w razie kontroli system potwierdzi, że pochodzi on z kradzieży. Najważniejsze jednak, to pamiętać o każdorazowym zabezpieczeniu roweru solidną blokadą (tzw. linką rowerową). Ważne, aby blokadę zakładać na ramę, nigdy tylko na koło, ponieważ złodziej może odkręcić je i zostawić ją na miejscu, a z resztą wyparować. **(pc)**

Kolejne kradzione cacko

Tym razem czarne Audi Q7S zatrzymali w Dorohusku funkcjonariusze Nadbużańskiego Oddziału Straży Granicznej z tamtejszej placówki. Wartym, jak oszacowano, 230 tysięcy złotych samochodem (rok produkcji 2017) usiłował wyjechać z Polski obywatel Ukrainy. Pogranicznicy przerwali mu podróż, gdy potwierdzili, że w audi dokonano ingerencji w oznaczenia identyfikacyjne. Audi ewidentnie pochodziło z kradzieży.

- Po zakończeniu prowadzonych przez funkcjonariuszy czynności administracyjnych i procesowych pojazd trafił na służbowy parking, zaś jego kierowca został zwolniony - mówi Wojciech Kopeć z NOSG i dodaje: - Od początku roku funkcjonariusze Nadbużańskiego Oddziału Straży Granicznej odzyskali 117 pojazdów pochodzących z kradzieży o łącznej wartości ponad 6 milionów złotych. **(pc)**

Samochodowy włamywacz zatrzymany

Co się odwlecze, to nie uciecze. Po mniej więcej dwóch tygodniach chełmscy kryminalni zatrzymali podejrzanego o włamanie do samochodu i kradzieże. Część mienia udało się odzyskać.

Do włamania i kradzieży doszło pod koniec czerwca na osiedlu Cementowni. Do sprawy policjanci zatrzymali we wtorek (14 lipca) 30-letniego chełmianina.

- Z ustaleń śledczych wynika, że mężczyzna włamał się do samochodu ciężarowego, skąd ukradł radio CB. Z kolejnych dwóch samochodów, które nie były zamknięte, zabrał kamerę samochodową, telefon komórkowy, komplet kluczy, piloty do bram wjazdowych, wkrętarkę i kolejne radio CB - wylicza podkom. Ewa Czyż, rzecznik prasowa Komendy Miejskiej Policji w Chełmie. - Pokrzywdzony oszacował łączną wartość strat na ponad osiem tysięcy złotych. Policjanci odzyskali część skradzionego mienia - dodaje podkomisarz.

Zatrzymany 30-latek usłyszał już zarzuty. Przed sądem będzie odpowiadał w warunkach recydywy, gdyż był już karany za podobne przestępstwa. Za kradzież grozi mu do 5 lat więzienia, a za kradzież z włamaniem - do 10 lat. **(pc)**

eprasa.pl b931de8192

Zamachowiec spod Siedliszcza

Uwięził ludzi w samolocie

Blisko godzinę pasażerowie samolotu nie mogli opuścić pokładu przez to, co zrobił będący w ciągu alkoholowym 60-latek z gminy Siedliszcze. Drugie najbardziej oblegane lotnisko w Londynie zostało zamknięte, loty wstrzymane, a ludzie uwięzieni do czasu eliminacji zagrożenia.

7 grudnia 2019 roku, przed południem, mężczyzna zadzwonił pod numer alarmowy 112 i poinformował o ładunku wybuchowym na pokładzie samolotu linii Easy Jet, lecącego z portu Kraków-Balice do Londyn-Gatwick.

Alarm bombowy został ogłoszony, gdy samolot był jeszcze w powietrzu. Ostatecznie, z 10-minutowym opóźnieniem, wylądował bezpiecznie w Gatwick, ale od razu został skierowany w odległe, oddalone od pozostałych maszyn i całego kompleksu miejsce lotniska. Tam otoczyły go służby, a na pokład wkroczyło kilkunastu policjantów. Jedyny pas startowy na drugim najbardziej ruchliwym lotnisku w Wielkiej Brytanii został zamknięty na 20 minut, samoloty zostały uziemione na terminalach, a te, które były w powietrzu, nie mogły wylądować. Z kolei pasażerowie lotu Kraków-Londyn, jak relacjonowały później brytyjskie media, na około 40 minut zostali zatrzymani w samolocie, podczas gdy służby przeprowadzały kontrolę bezpieczeństwa. Ludzie mogli opuścić pokład dopiero gdy zagrożenie zostało wyeliminowane, a alarm bombowy uznano za fałszywy.

Szybko ustalono, że telefon, z którego dzwoniono pod 112, znajdował się na terenie gminy Siedliszcze.

- W tej sprawie Prokuratura Rejonowa w Chełmie wszczęła śledztwo. Policjanci, którzy od kilku miesięcy zajmowali się tą sprawą, ustalili i zatrzymali wytypowanego mężczyznę - poinformowała w ubiegłym tygodniu podkom. Ewa Czyż, rzecznik prasowa Komendy Miejskiej Policji w Chełmie.

Policjanci zatrzymali 60-latka z gminy Siedliszcze we wtorek (14 lipca), w jego domu. Był zdziwiony, gdy przyszli po niego. W trakcie przesłuchania tłumaczył, że wpadł wówczas w cug i „coś mu strzeliło do głowy". Po co najmniej dwóch dniach picia, w trakcie surfowania po Internecie wszedł na stronę linii lotniczych i sprawdził, jaki jest właśnie lot. Potem zadzwonił z informacją o podłożonym ładunku. Jak tłumaczył, kilka dni później już nawet o tym nie pamiętał. Nie myślał, że mógłby mieć z tego powodu jakiekolwiek nieprzyjemności. Sądził, że wszyscy potraktują to w kategorii żartu.

W czwartek 60-latek został doprowadzony do prokuratury, gdzie usłyszał zarzuty. Sąd Rejonowy w Chełmie przychylił się do wniosku policji i prokuratury i tymczasowo aresztował mężczyznę. Za kratkami podejrzany spędzi najbliższe trzy miesiące. Docelowo grozi mu kara pozbawienia wolności do lat 8, wysoka grzywna i pokrycie kosztów działania służb w związku wszczętym alarmem bombowym. **(pc)**

CHEŁM. Nagie zdjęcia widzieli rodzina i koledzy ze szkoły

Gwałtu nie było, ale porno nakręcił

Włożył małoletniej członka do ust i robił zdjęcia telefonem. Potem rozsyłał je jej znajomym ze szkoły i publikował w Internecie. Dziewczyna mówiła, że się go bała i że została zgwałcona. Sąd nie uwierzył w historię o gwałcie, ale skazał 30-letniego Damiana G. za rozpowszechnianie pornografii.

Ta historia to przede wszystkim przestroga dla wszystkich młodych dziewcząt i ich rodziców. W 2008 roku nastolatka poznała starszego od siebie Damiana G. (miał wówczas 18 lat). Chłopak zauroczył ją, zostali parą. Nie poprzestali na romantycznych spacerach i chodzeniu za rękę - dziewczyna, która dopiero niedawno zaczęła miesiączkować, zaczęła sypiać ze swoim chłopakiem. Często też u niego nocowała. Pozorna sielanka trwała do kwietnia 2010 roku.

16 lutego 2011 roku dziewczyna zgłosiła, że Damian G. zgwałcił ją w grudniu 2009 roku, gdy jeszcze byli razem. Jak opowiedziała śledczym, tamtego dnia (nie pamiętała dokładnej daty) nie miała ochoty na seks, ale G. rzucił ją na łóżko, zdarł z niej ubranie, trzymał za ręce i bił pięścią po ciele, a następnie zgwałcił. Krzyczała, ale nadaremno. Zanim w nią wszedł siłą, włożył jej członka do ust i robił zdjęcia telefonem. Po wszystkim dziewczyna ubrała się i uciekła z płaczem do kolegi, który odwiózł ją do domu pod Chełmem. Zalana łzami powiedziała mu, co ją spotkało. Mimo to później wróciła do swojego chłopaka. Jak mówiła, miała uraz po tamtym zdarzeniu, ale nadal współżyła z nim. Bała się go, więc dwukrotnie zgodziła na pozowanie nago do zdjęcia. Damian G. miał ją też bić i odurzać jakimś „białym proszkiem" (prokuratura wyłączyła do oddzielnego postępowania materiały dotyczące znęcania się G. nad małoletnią wówczas dziewczyną). Zaraz po rozstaniu ze starszym chłopakiem, ten trafił do aresztu. Dwukrotnie go odwiedzała w więzieniu na prośbę jego matki, a potem definitywnie zerwała znajomość.

Damian G. wyszedł z zakładu karnego w grudniu 2010 roku i zadzwonił do matki dziewczyny. Nastolatka jednak nie chciała się z nim spotkać i gdy tylko przyszły dni wolne od szkoły, wyjechała do ojca, który mieszka z dala od Chełma. Po powrocie koledzy ze szkoły zaczęli ją wytykać palcami. Okazało się, że po wyjściu z ZK Damian G. rozesłał znajomym dziewczyny jej nagie zdjęcia. Wszyscy w szkole widzieli nastolatkę z członkiem G. w ustach. Mało tego, bandzior rozesłał też fotografie przez komunikator tekstowy oraz opublikował w Internecie na stronach „Wrzuta" i „Seksfotka". Porno z siostrzenicą w roli głównej zobaczyła ciotka dziewczyny i od razu powiedziała o tym jej ojcu.

G. usłyszał zarzut gwałtu na małoletniej oraz rozpowszechniania pornografii. Zdecydowano się też na połączenie obu spraw z dwiema innymi prowadzonymi przeciwko chłopakowi. Akt oskarżenia przeciwko Damianowi G. dotyczył również kierowania przez niego gróźb (w styczniu 2011 r. we dwóch zrobili nocny skok na chełmską firmę. Kiedy wspólnik wpadł, G. groził mu pobiciem, jeśli tamten nie zmieni treści składanych w komendzie wyjaśnień, tak by go wybielić) oraz udziału w rozboju (dwie noce po włamaniu miał razem z nieustalonym sprawcą napaść na wracającego z baru mężczyznę, dotkliwie go pobić i okraść). Oskarżony nie przyznał się do stawianych mu zarzutów, a sprawa trafiła na wokandę chełmskiego sądu.

Teraz przed Sądem Rejonowym w Chełmie zapadł wyrok. Damian G. został uznany winnym dwóch z czterech zarzucanych mu czynów - rozpowszechniania pornografii i kierowania gróźb. W ocenie sądu nie ma podstaw, by uznać, że dopuścił się również gwałtu i rozboju. Za pierwszy czyn sąd wymierzył mu karę 6 miesięcy, za drugi - 1 roku i 8 miesięcy więzienia. Łączna kara pozbawienia wolności to 2 lata, z zaliczeniem okresu aresztu tymczasowego, w którym to G. spędził właśnie prawie 2 lata... **(pc)**

„Tata pił z jej miejsc intymnych mleczko"

Wyrok: Niewinny molestowania dziecka

Czterolatka skarżyła się na ból i pieczenie. Mówiła, że tata ją „tam" dotykał i wąchał oraz pił mleczko z jej miejsc intymnych. Biegli stwierdzili, że nie ma podstaw, by mówić o konfabulacji ze strony dziecka, ale sąd uznał, że mężczyzna został wrobiony w pedofilię i uniewinnił oskarżonego.

Zawiadomienie o molestowaniu 4-latki przez swojego ojca złożyła do prokuratury 14 lipca 2014 roku matka dziewczynki. Kobieta zeznała, że na początku roku rozeszła się z mężem i razem z ich dwójką małoletnich dzieci wyprowadziła do domu jej rodziców we wsi w powiecie chełmskim. Ojciec miał widywać się z dziećmi w weekendy. 6 lipca tamtego roku maluchy były u niego. Kiedy późnym popołudniem odwiózł je do matki, kobieta zauważyła u swojej córki dziwne zachowanie. W nocy dziewczynka zsikała się do łóżeczka i strasznie płakała. Od tamtej pory zresztą miała źle sypiać i budzić się w nocy z płaczem. W dzień nie chciała wychodzić na dwór i bawić się, jak wcześniej. Podczas kąpieli matka zauważyła u niej zaczerwienia i krostki w okolicach intymnych. Próbowała rozmawiać z córką, wówczas dziecko miało powiedzieć: „Tata tam dotykał i mówił, że ładnie pachnie". Jak powtórzyła potem śledczym słowa 4-latki jej matka, „tata pił z jej miejsc intymnych mleczko". Kilkulatka miała też zwierzyć się swojej siostrze, że widziała genitalia ojca, a 13 lipca 2014 r. skarżyła się, że boli ją „tam, na dole" i piecze przy sikaniu. Podobno ojciec zabronił jej opowiadać komukolwiek o tym, co powtórzyła siostrze.

W toku śledztwa dziewczynka została przesłuchana z udziałem psychologa. Biegła w opinii psychologicznej wypowiedziała się co do zdolności prawidłowego postrzegania i odtwarzania faktów oraz rozwoju umysłowego i psychicznego dziecka. Jak stwierdziła, nie ma podstaw, by założyć, że pokrzywdzona konfabuluje. Natomiast okresowe nasilenie zaburzeń po kontakcie z ojcem 6 lipca, jak wskazały biegłe psycholog, nie pozwalają wykluczyć, że mogą one stanowić reakcję na doświadczenie urazowych sytuacji ze strony ojca.

Krzysztof B. - karany w przeszłości grzywną za kierowanie gróźb - nie przyznał się do stawianych mu zarzutów. Twierdził, że to zemsta ze strony matki jego dzieci za to, że po ich rozstaniu szybko znalazł sobie inną kobietę. Psycholog w opinii na jego temat wpisał w rozpoznaniu: pedofilia zastępcza. Prokuratura oskarżyła mężczyznę o doprowadzenie córki do poddania się innej czynności seksualnej w ten sposób, że wąchał i dotykał okolic jej krocza. Zgodnie z art. 200 par. 1 Kodeksu karnego czyn ten jest zagrożony karą nawet do 12 lat pozbawienia wolności.

Po sześciu latach od tego zdarzenia Sąd Rejonowy w Chełmie wydał wyrok uniewinniający 40-letniego dziś Krzysztofa B. od wszystkich stawianych mu zarzutów. **(pc)**

Molestował jedenastolatkę?

Niekarany dotąd 34-latek jest podejrzany o molestowanie seksualne 11-letniej córki swojej konkubiny. Zawiadomienie złożyła matka dziewczynki.

Szczegóły nie są na razie znane, a i z uwagi na charakter sprawy oraz dobro małoletniej organy ścigania mówią niewiele. Jak na razie przyjęto, że miała to być jednorazowa sytuacja, ale jak mówią śledczy, wszystko może się jeszcze zmienić w toku prowadzonego postępowania. W pierwszej kolejności zlecono m.in. przesłuchanie dziewczynki w obecności psychologa. Tymczasem zatrzymany w ubiegłym tygodniu 34-letni chełmianin usłyszał już prokuratorskie zarzuty. W piątek (17 lipca) Sąd Rejonowy w Chełmie przychylił się do wniosku o zastosowanie wobec podejrzanego tymczasowego aresztowania na trzy miesiące. Zgodnie z art. 200 par. 1 Kodeksu karnego, „kto obcuje płciowo z małoletnim poniżej lat 15 lub dopuszcza się wobec takiej osoby innej czynności seksualnej lub doprowadza ją do poddania się takim czynnościom albo do ich wykonania, podlega karze pozbawienia wolności od lat 2 do 12". **(pc)**

eprasa.pl b931de8192

CHEŁM. Pierwsza ocena pozytywna

Kaplicy potrzebny remont

Wkrótce okaże się, czy miasto dostanie dotację na remont byłej kaplicy przy ul. Świętego Mikołaja, zajmowanej przez Muzeum Ziemi Chełmskiej. Wniosek pozytywnie przeszedł ocenę formalną, a teraz jest weryfikowany pod względem merytorycznym.

Budynek byłej unickiej cerkwi greckokatolickiej pw. Św. Mikołaja, gdzie mieści się dział Sztuki Ziemi Chełmskiej Muzeum Ziemi Chełmskiej, od dawna wymaga remontu. Od lat też ta inwestycja nie dochodziła do skutku z powodów finansowych. Miasto złożyło wniosek o dotację na ten cel. Projekt pod nazwą „Rewitalizacja budynku po byłej kaplicy przy ul. Św. Mikołaja w Chełmie wraz z zagospodarowaniem terenu" pozytywnie przeszedł niedawno ocenę formalną. Obecnie weryfikowany jest pod względem merytorycznym. Maksymalny poziom dofinansowania projektu wynosi 2 370 179,63 zł, co stanowi 95 proc. kosztów kwalifikowalnych. Jeżeli dotację uda się pozyskać, budynek dawnej kaplicy przejdzie kompleksowy remont, teren wokół niego zostanie estetycznie zagospodarowany, a wody opadowe zostaną odprowadzone do miejskiej sieci deszczowej. W ramach projektu wykonane mają być między innymi prace hydroizolacyjne, murarskie, tynkarskie, stolarskie, sanitarne, elektryczne. Odnowiony budynek zyskać ma też niezbędne wyposażenie. Ze względu na wartość historyczną zasobów dziedzictwa kulturowego kaplicy roboty będą prowadzone pod nadzorem archeologicznym i konserwatora zabytków.

- Głównym celem projektu jest wzrost dostępności zabytku kultury oraz zasobów dziedzictwa kulturalnego - informują w Biurze Prasowym UM Chełm.

Konserwatorzy zabytków także z niecierpliwością czekają na informację w sprawie oceny wniosku.

- Gdyby udało się wyremontować ten budynek, a także przeprowadzić termomodernizację IV Liceum Ogólnokształcącego, które również jest pod nadzorem konserwatorskim, to wizerunek w tej części miasta bardzo by się odmienił - mówi **Paweł Wira**, dyrektor chełmskiego oddziału Wojewódzkiego Urzędu Ochro-

CHEŁM. Nie tylko dla pasjonatów kolejnictwa

Tysiące eksponatów, każdy to czyjaś historia

Pan Jerzy przez kilkadziesiąt lat pracy na Kolei zgromadził tysiące kolejarskich gadżetów. Mają one zasilić muzeum kolejnictwa, planowane w budynku dworca PKP w Chełmie. Muzeum powstać ma po przebudowie dworca.

Dobiegają końca prace projektowe dotyczące przebudowy dworca PKP w Chełmie. Na przełomie 2020 i 2021 roku mają się rozpocząć prace budowlane. Inwestycja nie obejmuje tej części budynku, w której znajduje się dawny schron. O tym miejscu pisaliśmy jakiś czas temu w „Nowym Tygodniu". Urządzono je w połowie XX wieku, a jego budowa była - podobnie jak w przypadku schronu pod budynkiem Gmachu - następstwem zimnej wojny. Kilka lat temu wyposażenie schronu - m.in. stare kaski, obuwie, aparaty telefoniczne - zostało przeniesione. Część sprzętu trafiła do schronu pod Gmachem. Są kserokopie zdjęć, obrazujące stojącą w jednym z głównych pomieszczeń schronu kilkumetrową makietę linii kolejowej naszego regionu. Ułożone są na niej precyzyjne miniatury odzwierciedlające ówczesny przebieg torów i budynków kolejowych. Przy makiecie ustawionych było około kilkunastu aparatów telefonicznych służących służbom obrony cywilnej do łączności. Makieta i stara centrala łączności zostały przeniesione do chełmskiej siedziby PKP Cargo S.A., mieszczącej się niedaleko dworca kolejowego. Dołączyły do tysiąca innych eksponatów kolejowych gromadzonych przez ponad 40 lat przez **Jerzego Zaborowskiego**, pracownika PKP Cargo S.A. i jego kolegów, także pasjonatów kolejarskich gadżetów. W kolekcji, którą w ten sposób zgromadzono, znajdują się m.in. stare modele wagonów, lampy konduktorów i parowozowe, prędkościomierze, biletowniki, mundury, maszyny do pisania, pieczęcie, stare legitymacje kolejarzy, zdjęcia, obrazy, sztandary, ponad stuletnie księgi ewidencji pracowników etatowych dawnej „Parowozowni Chełm". W kolekcji są także pamiątki kolejarskie po dziadku i ojcu pana Zaborowskiego, którzy także pracowali na Kolei.

Już dawno Jerzy Zaborowski planował otwarcie Izby Tradycji Kolejowej, a teraz plany te konkretyzują się. Eksponaty mają być wystawione w muzeum kolejnictwa, które ma być urządzone na dworcu głównym PKP, gdy już zostanie przebudowany.

- Urząd Miasta Chełm prowadzi rozmowy z właścicielami eksponatów znajdujących się w kolejowej izbie pamięci celem uzyskania zgody na ich przejęcie - informuje Biuro Prasowe UM Chełm. - Następnie, zgodnie z planem, mają one trafić do Muzeum Ziemi Chełmskiej. Po zakończeniu przebudowy Dworca, w porozumieniu z PKP, trafią do odrestaurowanego budynku, gdzie planowane jest utworzenie muzeum kolejnictwa.

Jerzy Zaborowski cieszy się z takiego rozwiązania. Za dwa lata planuje przejść na emeryturę i chce, aby gromadzone przez niego przez kilkadziesiąt lat pamiątki znalazły miejsce, gdzie będą dobrze wyeksponowane i ocalone od zapomnienia. Przypomina, że z każdą z nich wiąże się jakaś historia.

- Cieszę się, że pamięć po nich nie zaginie, bo to pokaźna kolekcja, z której jestem dumny - mówi pan Jerzy. - Dobrze, że będzie cieszyła oczy innych. Przed nami jeszcze sporo przygotowań. Eksponaty będą inwentaryzowane. Ale myślę, że to bardzo dobra inicjatywa, aby wyeksponować je w odnowionym dworcu. **(mo, fot. arch.)**

Książka i Muzyka w Chełmskiej Bibliotece Publicznej

Znani muzycy z wizytą w Chełmie

Dzięki ministerialnej dotacji Chełmska Biblioteka Publiczna przystępuje do realizacji projektu pt. „Książka i Muzyka". Przewiduje on cykl spotkań z muzykami i autorami książek o muzyce.

Projekt realizowany jest w ramach programu „Partnerstwo dla książki" i jest kolejnym, na który Chełmska Biblioteka Publiczna dostała dofinansowanie z Ministerstwa Kultury i Dziedzictwa Narodowego. W ubiegłym tygodniu **Robert Chełmicki**, dyrektor Chełmskiej Biblioteki Publicznej, podpisał umowę na realizację tego przedsięwzięcia. Wartość projektu „Książka i Muzyka" to ponad 40 tys. zł. Dzięki pozyskanej dotacji od września do grudnia br. w sali widowiskowej ChBP planowany jest cykl spotkań z autorami książek dotyczących muzyki oraz muzykami związanymi z literaturą, m.in. z **Markiem Dyjakiem**, **Kazikiem Staszewskim**, **Tomaszem Organkiem**, **Markiem Niedźwiedzkim**, **Katarzyną Nosowską**, **Danielem Wyszogrodzkim** czy **Muńkiem Staszczykiem**. Projekt, opracowany przez zespół Działu Rozwoju i Promocji ChBP, zakłada także organizację koncertów tematycznych. W planach biblioteki są m.in. występy Warszawskiego Combo Tanecznego Jana Młynarskiego (piosenki i twórczość literacka **Stanisława Stasiuka**) oraz Warszawskiej Orkiestry Sentymentalnej, która czerpie z dorobku literackiego twórców Dwudziestolecia Międzywojennego. Koordynatorem projektu jest **Tomasz Moskal** z działu Rozwoju i Promocji ChBP. **(mo)**

Chełmski słownik biograficzny (296)

- Zbigniew Lubaszewski -

BISKUP STANISŁAW KAZIMIERZ DĄMBSKI

15 września 1697 roku w Krakowie został koronowany król August II Mocny. Obrzędu koronacji nie dokonał przewidziany do tego aktu ówczesny prymas Polski Michał Stefan Radziejowski, lecz biskup kujawski Stanisław Dąmbski, w przeszłości sprawujący funkcję biskupa chełmskiego.

Stanisław Kazimierz Dąmbski (nazwisko zapisywano również z formie Dąbski) urodził się ok. 1638 roku w miejscowości Grabie w obecnym województwie kujawsko-pomorskim, w szlacheckiej rodzinie posługującej się herbem Godziemba. Ród wywodził się z Kujaw i związany był jeszcze z miejscowościami Dąbie i Lubraniec. Rodzicami przyszłego biskupa byli kasztelan słoński Adam Dąmbski i jego druga żona Elżbieta, córka kasztelana kowalskiego (od miejscowości Kowal w obecnym powiecie włocławskim) Stanisława Jemielskiego. W małżeństwie urodziło się jeszcze dwóch synów (Ludwik i Zygmunt) oraz córka Zofia (z pierwszego małżeństwa z Dorotą Smuszewską Adam Dąmbski miał jeszcze trzy córki i syna Andrzeja). Swoją edukację Stanisław Dąmbski rozpoczął w kolegium jezuickim w Toruniu. Naukę kontynuował w kolegium jezuickim w Kaliszu i następnie studiował w Akademii Krakowskiej (odbył też studia zagraniczne). Po ukończeniu studiów i otrzymaniu święceń kapłańskich wypełniał obowiązki sekretarza królewskiego. Pierwszą godność otrzymał w 1660 roku, kiedy został archidiakonem płockim. Kolejną funkcję otrzymał w 1666 roku, kiedy obdarzono go tytułem kanonika włocławskiego. W 1662 i 1670 roku posłował w imieniu króla na sejmik generalny Prus Królewskich. Mimo młodego wieku uznawany był już za znaczącą postać. Według Jarosława Dumanowskiego, autora artykułu *Torunianin z wyboru – z testamentu biskupa Stanisława Dąmbskiego*, zamieszczonego w „Roczniku Toruńskim" (tom 26 z 1999 roku), świadczył o tym udział w uroczystości przekazania benedyktynkom (z rąk protestantów) kościoła pw. św. Jakuba w Toruniu, w której uczestniczyli między innymi wojewoda pomorski Jan Ignacy Bąkowski, i wojewoda chełmiński Piotr Działyński. W 1672 roku był również deputatem duchownym na Trybunał Główny Koronny.

W kolejnym 1668 roku Stanisław Dąmbski rozpoczął starania o uzyskanie godności biskupiej. I w tym momencie w orbicie jego zainteresowań pojawił się Chełm. 11 września 1668 roku został koadiutorem (biskup u boku zarządcy diecezji, posiadający prawo następstwa po nim) ówczesnego biskupa chełmskiego Krzysztofa Żegockiego, a po pięciu latach został jego następcą. Nominację wydano 18 grudnia 1673 roku. Kilka tygodni później nastąpiła konsekracja (już w 1674 roku). Funkcję biskupa chełmskiego wypełniał dosyć krótko, gdyż już 19 października 1676 roku został wyznaczony na biskupa łuckiego (w Chełmie zastąpił go Stanisław Jacek Święcicki). Z tego powodu niewiele zachowało się wiadomości o jego rządach w diecezji. Jedynie ks. Karol Boniewski w artykule prezentującym postacie biskupów chełmskich (zamieszczonym w „Pamiętniku Religijno-Moralnym" z 1843 roku), zapisał, że biskup przybył do Krasnegostawu na święta wielkanocne, jednak po kilku dniach wyjechał do Kumowa i „więcej nie powrócił". Jako posiadacz dosyć licznych majątków odziedziczonych po ojcu, skupiał się na ich zarządzaniu. Godność biskupa chełmskiego traktował jako awans w hierarchii kościelnej i możliwość udziału (jako biskup zasiadał w senacie) w życiu politycznym. Niewielkie znaczenie w takim wymiarze miały dochody z dosyć skromnej diecezji chełmskiej. Aktywność polityczna miała spore znaczenie dla Stanisława Dąmbskiego i należał w tej sferze, jako zadeklarowany stronnik Jana III Sobieskiego, do dosyć istotnych postaci. Dzięki tej pozycji wkrótce awansował na kolejne stanowisko. 20 kwietnia 1682 roku został wyznaczony na biskupa płockiego, a po dziesięciu latach, dokładnie 7 lipca 1692 roku, na biskupa kujawskiego (siedzibę biskupa był Włocławek).

Powrót na rodzinne Kujawy jeszcze bardziej zmotywował Stanisława Dąmbskiego do zainteresowania swoimi dobrami. Właśnie w tym czasie powstał zachowany do dzisiaj pałac Dąbskich w Toruniu. Nadal był również aktywny w życiu politycznym. W 1681 roku był jednym z delegatów do rozmów z przedstawicielami cesarza w sprawie utworzenia ligi antytureckiej. Dwa lata później wystawił własnym kosztem chorągiew husarską, która uczestniczyła w bitwie pod Wiedniem. Zwieńczeniem jego roli w tej sferze było bezkrólewie po śmierci Jana III Sobieskiego (król zmarł dokładnie 17 czerwca 1696 roku), uznawane z jedno z najbardziej dramatycznych w dziejach Rzeczypospolitej. Początkowo biskup kujawski opowiadał się za kandydaturą syna zmarłego monarchy Jakuba Sobieskiego, który jednak dosyć szybko zniechęcił do siebie szlachtę. Wśród sporego grona kandydatów z Francji i Niemiec, ostatecznie na pierwszy plan wysunął się francuski książę Franciszek Ludwik de Burbon-Conti, poparty między innymi przez prymasa Michała Stefana Radziejowskiego. Jego głównym konkurentem, mimo późnego przystąpienia do kandydowania, okazał się elektor Saksonii Fryderyk August I z dynastii Wettinów. Ogłoszony królem kandydat z Francji przybył do Gdańska, jednak do Krakowa nie mógł już dotrzeć. Dzięki poparciu między innymi Rosji (rządzonej przez Piotra I Wielkiego) jako pierwszy dokonał tego władca Saksonii i jako August II Mocny został kolejnym królem Polski. Koronacja dokonana przez biskupa kujawskiego, który odegrał istotną rolę w rozdwojeniu elekcji, potwierdziła jego zwycięstwo, a książę Conti musiał powrócić do Francji.

Dzięki poparciu kandydata z Saksonii, Stanisław Dąmbski mógł awansować na kolejne prestiżowe stanowisko. 30 marca 1700 roku został wyznaczony na biskupa krakowskiego. Stanowiska jednak nie objął. W trakcie przygotowań do ingresu zmarł nagle w klasztorze jezuitów w Krakowie, dokładnie 5 grudnia 1700 roku. Jego ciało spoczęło w Krakowie, w kościele pw. św. św. Piotra i Pawła.

eprasa.pl b931de8192

POD PATRONATEM „NOWEGO TYGODNIA”. Niezwykłe widowisko

Żniwowanie w Horodysku

Żęcie kłosów ze śpiewem na ustach, wiązanie przewróseł, układanie snopów. Kto jeszcze pamięta, jak dawniej wyglądały żniwa? Mieszkańcom gminy Leśniowice przypomniały o tym w niepowtarzalnym widowisku panie z Koła Gospodyń Wiejskich w Horodysku. Podczas spotkania można było degustować tradycyjne potrawy i wysłuchać ludowych pieśni.

Głównym punktem niedzielnego wydarzenia kulturalnego w malowniczej scenerii nad zalewem Maczuły (gmina Leśniowice) było fabularyzowane widowisko pt. „Żniwowanie w Horodysku”. Wystawiły je panie z Koła Gospodyń Wiejskich w Horodysku, które wcielając się w rolę żniwiarzy pokazały widowni obrzęd żęcia kłosów i układania snopków. Przy muzyce ludowych grajków prezentowały dawniej używane narzędzia (mieszkańcy użyczyli wyjęte ze stodół stare kosy, sierpy, drewniane grabie) i stroje, a także tradycyjne pieśni żniwne. Widzowie byli pod wrażeniem tego niezwykłego widowiska i również mogli spróbować swoich sił w koszeniu kosą i wiązaniu przewróseł. Przy okazji zorganizowano konkurs na najładniejszy snopek, prezentowano wyroby rękodzielnicze, a koła gospodyń wiejskich z gminy Leśniowice częstowały tradycyjnymi potrawami. Inicjatorką widowiska była **Ewa Szornal**, prezes KGW w Horodysku.

- Pomysł zrodził się na jednym ze spotkań naszego Koła, kiedy to seniorki wspominały, jak kiedyś wyglądało życie na wsi, praca, żniwa - mówi E. Szornal. - Zdałam sobie sprawę, że młode pokolenie, nasze dzieci niewiele o tym wiedzą i powinniśmy im to przybliżyć. Sama pomagałam rodzicom jako dziecko w pracach w polu i wiem, jaka to ciężka praca. Dziś wieś idzie z duchem czasu, są kombajny, maszyny. Kiedyś ludzie musieli się bardzo przy żniwach napracować i należy im się szacunek, a młodsi powinni pamiętać, jak wyglądało wtedy ich życie na wsi. Wtedy pomoc sąsiedzka była czymś naturalnym. Ludzie jednego dnia pomagali w polu u jednego sąsiada, następnego dnia u kolejnego. Razem pracowali, żartowali, śpiewali, integrowali się. Chcieliśmy to pokazać, odtworzyć w swoim widowisku. Mamy już pomysły na kolejne tego typu inicjatywy.

„Żniwowanie” było częścią projektu „Spotkania z żywą tradycją w Horodysku”. Realizowany jest on dzięki dofinansowaniu z Narodowego Centrum Kultury w ramach programu „EtnoPolska 2020”, którego beneficjentem jest horodyskie KGW. **Joanna Jabłońska** - wójt gminy Leśniowice oraz **Agnieszka Poźniak** - dyrektor Samorządowego Ośrodka Kultury w Leśniowicach (dzięki współpracy KGW Horodysko z leśniowskim SOK projekt może być realizowany) wspierają tego typu przedsięwzięcia, integrujące mieszkańców. Stoją na stanowisku, że pamięć o tradycji i promocja lokalnej kultury to jeden z priorytetów gminy. **(mo, fot. sr)**

eprasa.pl b931de8192

CHEŁM. Urzędnik na urlopie, interesant proszony o wyrozumiałość

Wakacyjny limit petentów

Interesanci wciąż rzucają gromy na obsługę w Wydziale Komunikacji chełmskiego magistratu. W ubiegłym tygodniu znowu zwracali uwagę na długie kolejki i brak mocy przerobowych u urzędników. Dlaczego tak się dzieje? Bo - jak tłumaczą w ratuszu - trwa sezon urlopowy i petentów Wydziału Komunikacji obsługuje mniej pracowników niż zazwyczaj. Wprowadzono dzienne limity przyjęć interesantów rejestrujących auta, którym wydawane są specjalne numerki „na godzinę". Czy to ostudzi emocje?

Kolejny raz w ciągu ostatnich tygodni Czytelnicy „Nowego Tygodnia" zwracają uwagę na problemy z załatwieniem formalności w Wydziale Komunikacji UM Chełm. Sytuacja zmienia się tam jak w kalejdoskopie. Najpierw, do 16 czerwca, wszystkie sprawy związane z rejestracją pojazdów można było załatwić, wyłącznie wrzucając dokumenty do urny. 17 czerwca w magistracie, w tym także w Wydziale Komunikacji, przywrócono pełną obsługę interesantów, która - jak wszędzie - przebiegać ma w reżimie sanitarnym. Ale potem - jak przyznają w ratuszu - w Wydziale Komunikacji nastąpiła „krótka awaria techniczna". 9 lipca br. magistrat wydał komunikat, że po tej awarii znowu przywrócono pełną obsługę i można już załatwić wszelkie formalności. Jednak już w ubiegłą środę Czytelnicy „Nowego Tygodnia" ponownie informowali, że przed Wydziałem Komunikacji ustawiają się kolejki, a organizacja pracy szwankuje. Czy znowu doszło tam do awarii? W Biurze Prasowym UM Chełm zapewniają, że żadnej awarii nie ma, a po prostu trwa sezon wakacyjno-urlopowy.

- Z uwagi na okres wakacyjno-urlopowy, w najbliższym czasie petentów Wydziału Komunikacji obsługiwać będzie mniejsza niż zazwyczaj liczba pracowników - informuje Biuro Prasowe UM Chełm. - Osoby, które chcą zarejestrować pojazd lub zgłosić jego sprzedaż, prosimy więc o przemyślane planowanie wizyt w magistracie. W związku z tym, w celu usprawnienia obsługi interesantów, wprowadzony zostaje system umawiania petentów na konkretne godziny w zakresie rejestracji pojazdów. Wydawane będą numerki. Przypominamy również, że w związku z pandemią koronawirusa czas rejestracji pojazdu lub zgłoszenia jego sprzedaży został wydłużony do 180 dni od dnia zakupu (do końca 2020 roku), dlatego wizytę w Wydziale Komunikacji spokojnie można odłożyć na późniejszy termin. Apelujemy także o stosowanie się do zasad obowiązującego reżimu sanitarnego - zakrywania ust i nosa oraz zachowania bezpiecznego dystansu. Przepraszamy za niedogodności i prosimy o wyrozumiałość.

Numerki z wyznaczoną godziną

„Numerki" z godziną rejestracji mają być wydawane każdego dnia rano (jak informują w ratuszu - do wyczerpania limitu dziennego) na bieżący dzień dla każdego interesanta dokonującego rejestracji pojazdu. Petenci w rejestracji będą przyjmowani średnio co 15-20 minut. Minimalny czas na jedną osobę rejestrującą pojazd to 15-30 minut w zależności od ilości dokumentów np. umów kupna-sprzedaży, od tego, czy pojazd jest z kraju czy z zagranicy. Jak tłumaczą w ratuszu, jest to minimalny czas, niezbędny na wprowadzenie danych pojazdu do systemu CEPIK celem zarejestrowania oraz przygotowania decyzji o czasowej rejestracji i pozwolenia czasowego (tzw. dowodu miękkiego). Numerki z wyznaczoną konkretną godziną wydawane są interesantom dokonującym rejestracji pojazdu, natomiast między jednym a drugim interesantem dokonującym rejestracji pojazdu będą przyjmowani interesanci odbierający stały dowód rejestracyjny, dokonujący wpisu w dowodzie typu: hak, gaz, dopisanie, anulowanie współwłaściciela. **(mo)**

CHEŁM

Im więcej deszczu, tym więcej koszenia

Rośnie trawa, rosną emocje

Wiele sygnałów od naszych Czytelników dotyczy koszenia trawy w mieście. Wzbudza ono sporo emocji: jedni ponaglają, że pilnie trzeba wykosić w ich okolicy, inni wskazują na już wykoszone miejsca, które nie zostały uprzątnięte.

Pada deszcz, trawa rośnie, a chełmianie zwracają uwagę, ile i gdzie w mieście jest miejsc, które należy wykosić.

- Ronda są wykoszone, ale zarośniętych i niechlujnie wyglądających miejsc jest wiele: wzdłuż ulicy Wojsławickiej, wzdłuż Alei I AWP, przy ścieżkach rowerowych - wylicza jedna z chełmianek. Inny mieszkaniec Chełma pokazuje zdjęcia obsypanego trawą chodnika wzdłuż Al. 3 Maja, nieuprzątniętego po koszeniu.

W ratuszu, już wcześniej informowali, że w pierwszej kolejności będzie koszona trawa na obrzeżach rond, na których jest urządzona zieleń, aby poprawić ich estetykę, a także w okolicach skrzyżowań - z uwagi na ewentualne pogorszenie widoczności w ruchu drogowym. Zapowiadano też, że koszenia będą uzależnione od intensywności i częstotliwości opadów deszczu. Opadów jest dużo, więc kosić trzeba.

- Przy ulicy Wojsławickiej trawa została wykoszona dzisiaj, natomiast przy Armii Wojska Polskiego zostanie wykoszona w przyszłym tygodniu - informowało w piątek Biuro Prasowe UM Chełm. **(mo)**

CHEŁM.

Dziurawy dach studni

Na dachu studni na placu Łuczkowskiego coraz mniej gontu. Chełmianie po raz kolejny zwracają uwagę, że pora na naprawę. W ratuszu mają nadzieję na dotację umożliwiającą rewitalizację studni i całego placu Łuczkowskiego, a także parku miejskiego.

- Dach studni się sypie - mówi nasz rozmówca. - Wiele osób spaceruje, a dzieci i młodzież, tradycyjnie, przesiadują na studni i trudno im tego zabronić. Dobrze, byłoby naprawić dach, bo jest w tak kiepskim stanie, że w końcu gont czy jakiś inny element spadnie na kogoś. W złym stanie są też okoliczne murki, na których też chętnie przesiadują chełmianie, przyjezdni.

Na studnię nie wolno wchodzić, bo obiekt do tego nie służy, ale - jak zauważył nasz Czytelnik - w praktyce trudno temu zapobiec. Wielu rodziców pozwala swoim dzieciom wspinać się na studnię. W ratuszu nie przewidują doraźnej naprawy dachu studni, bo mają nadzieję, że uda się dostać dofinansowanie na rewitalizację pl. Łuczkowskiego, dzięki czemu problem zostanie rozwiązany. Wiadomo, że weryfikacja wymogów formalnych przebiegła pozytywnie. Ocena formalna trwa. Jeśli wynik będzie pomyślny, przyjdzie kolej na ocenę merytoryczną.

- Do momentu uzyskania wyników oceny formalnej wniosku (informacja w tej sprawie powinna dotrzeć do urzędu miasta w ciągu trzydziestu dni), który zakłada szeroko zakrojoną rewitalizację placu Łuczkowskiego, w tym również miejskiej studni, nieplanowany jest remont doraźny - informują w Biurze Prasowym UM Chełm. - W zależności od uzyskanej informacji, związanej z przyznaniem ewentualnego dofinansowania, podejmowane będą dalsze decyzje. Jeżeli dofinansowanie na rewitalizację placu zostanie przyznane, wówczas jeszcze w tym roku, ogłoszony zostanie przetarg na realizację tego kompleksowego przedsięwzięcia.

Projekt pod nazwą „Rewitalizacja Placu Doktora Edwarda Łuczkowskiego wraz z zabytkowymi piwnicami w Chełmie" opiewa na ponad 16 milionów złotych. Magistrat wnioskuje o prawie 12 milionów złotych dotacji na ten cel. Zakres projektu zakłada m.in. remont nawierzchni placu, posadzenie nowych drzew i roślin, montaż małej architektury, remont studni czy utworzenie lodowiska w sezonie zimowym. Jeśli dotacja zostanie pozyskana, wymienione zostanie również oświetlenie na placu, przebudowany budynek wyjścia z podziemi, który jednocześnie stanie się miejscem integracji międzypokoleniowej, tzw. „Senior Cafe". W ramach tego samego zadania zrealizowana zostanie również rewitalizacja Parku Miejskiego przy ul. Lubelskiej. W tym przypadku zakres prac obejmuje m.in. przebudowę ścieżek parkowych oraz ciągów pieszo-rowerowych, wyremontowanie schodów z podjazdami dla osób z niepełnosprawnością ruchową, wykonanie nowych nasadzeń, wymianę oświetlenia czy przebudowę placu zabaw, o którą wielu chełmian zabiega od lat. **(mo)**

GMINA CHEŁM

Wykonawca wyłoniony

Nakryją wieżę

Gmina Chełm wyłoniła wykonawcę, który zadaszy zabytkową wieżę w Stołpiu.

W czerwcu br. Urząd Gminy Chełm ogłosił postępowanie, w którym chętni wykonawcy mogli się zgłaszać do udziału w licytacji na wykonanie tymczasowego zadaszenia osiemsetletniej wieży w Stołpiu. Zgłosiło się kilka firm z całego kraju. Niektóre zgłoszenia miały błędy formalne, które należało uzupełnić. Ostatecznie tylko jeden wniosek podlegał dopuszczeniu do licytacji, a do jej przeprowadzenia konieczne były co najmniej dwa. Postępowanie trzeba było unieważnić. Ale to nie oznacza, że wieża dalej będzie niszczała bez dachu. Wartość inwestycji jest taka, że w tej sytuacji można było dokonać zamówienia z tzw. wolnej ręki. Umowę podpisano z chełmską spółką - PHU GMD. Za 138 tys. zł wykonawca ma nakryć wieżę kopertowym, czterospadowym zadaszeniem z modrzewiowego gontu (tak zakłada projekt, wykonany także przez chełmskich architektów), a także zabezpieczyć otwory w wieży. Na realizację zadania ma czas do końca października br. Wiadomo, że gmina przekazała już wykonawcy obiekt na czas robót. **(mo)**

eprasa.pl b931de8192

Krztusiec - groźna choroba wraca!

Od początku roku do końca czerwca zarejestrowano w Polsce aż 602 przypadki krztuśca. To bardzo groźna, zakaźna choroba, przenoszona drogą kropelkową oraz przez bezpośredni kontakt z chorym lub nosicielem. Każdego roku na całym świecie odnotowuje się około 40 mln zachorowań, co wiąże się z około 5 mln przypadków zapaleń płuc, 360 000 zgonów oraz 50 000 przypadków powikłań neurologicznych. Krztusiec jest szczególnie niebezpieczny dla niemowląt i małych dzieci, a źródłem zakażenia dzieci są głownie osoby dorosłe z ich bezpośredniego otoczenia, czyli dziadkowie, rodzice czy też rodzeństwo

Krztusiec, dawniej nazywany kokluszem, to ostra choroba zakaźna układu oddechowego, wywoływana przez gramujemną pałeczkę *Bordetella pertussis*. Dawniej choroba występowała znacznie częściej, a rozpoznawano ją po intensywnych napadach duszącego kaszlu, który mógł powodować nawet łamanie żeber. Dziś, dzięki szczepieniom, zachorowań jest niewiele. Choroba jednak wciąż pozostaje bardzo niebezpieczna. W tym roku w Polsce - według danych Narodowego Instytutu Zdrowia Publicznego - Państwowego Zakładu Higieny - odnotowano już ponad pół tysiąca zachorowań.

Jak przebiega zakażenie krztuścem? Bakterie namnażają się w tkankach, do których wnikają po przedostaniu się do organizmu. Wzrasta wtedy stężenie toksyn (w tym m.in. toksyny krztuścowej - PT), wydzielanych przez drobnoustroje. Toksyny niszczą miejscowo nabłonek układu oddechowego, a po przedostaniu się do układu krwionośnego, wywołują szereg ogólnych objawów.

Jak podaje portal www.zaszczepsiewiedza.pl: *uważa się, że to właśnie toksyna krztuścowa w największym stopniu odpowiada za powstawanie objawów choroby, tj. długotrwałych napadów duszącego kaszlu, często połączonego z wymiotami.*

Krztusiec leczy się antybiotykoterapią, jednak - ze względu na niebezpieczeństwo ciężkiego przebiegu oraz powikłań - znacznie bezpieczniej jest zapobiegać wystąpieniu choroby.

Narażone na zakażenie krztuścem są osoby w każdym wieku, jednak najostrzej choroba przebiega u nieuodpornionych noworodków i niemowląt oraz małych dzieci. Okres wylęgania wynosi od 6 do 20 dni, najczęściej jest to 9 do 10 dni. Napady uciążliwego i intensywnego kaszlu mogą trwać przez długi czas i prowadzić do powikłań związanych z nadmiernym wysiłkiem mięśni, w tym m.in wymiotów, omdleń, sinicy, bezdechu, obrzęku twarzy, pękania naczyń krwi, uszkodzeń więzadła języka i powstawania przepuklin. Krztusiec może powodować także inne powikłania zagrażające życiu - najczęstszą przyczyną zgonów wśród dzieci są zapalenia płuc, jednak choroba może wywołać także groźne dla życia niedotlenienie mózgu.

Podstawą profilaktyki krztuśca są szczepienia ochronne. W Polsce szczepienie jest obowiązkowe dla wszystkich dzieci do ukończenia 14. roku życia. Co ważne, choroba może występować nawet u osób wcześniej zaszczepionych, co ma związek z wygasaniem odporności w wyniku upływu lat po podaniu szczepionki. Z tego powodu szczepienie to zalecane jest 19-latkom. Wszystkim osobom dorosłym zaleca się przyjmować dawkę przypominającą szczepionki co 10 lat. Szczególną grupą na liście zaleceń szczepień przeciw krztuścowi są kobiety w ciąży od 27. do 36. tygodnia ciąży. Dzięki temu chroniona jest nie tylko zaszczepiona matka, ale również dochodzi do biernej ochrony noworodków i niemowląt przed krztuścem.

Pamiętajmy również, że choć realizację szczepień ochronnych ograniczyła pandemia COVID-19, to najbliższe miesiące stanowią świetny czas na nadrobienie zaległości w kalendarzu szczepień. **(nł)**

PROTEZY ZĘBOWE ELASTYCZNE CAŁKOWITE SILIKON
tech. Tomasz JANIAK
NAPRAWY - WYKONASTWO
Chełm, Lutosławskiego 4/16
Demos / obok antyków
czynne: 9:30 - 17:00 protetykachelm.pl
500 338 200

PRACOWNIA PROTETYCZNA
tech. dent. Jadwiga Branecka-Kania
WYKONAWSTWO I NAPRAWA PROTEZ
poniedziałek – piątek 10.00 -16.00
Chełm, Plac Kupiecki 10 (II piętro)
tel. 606-902-148

Indywidualna Specjalistyczna Praktyka Ortodontyczna
lek. stom. Paweł Maciejczak
specjalista ortodonta
Nowoczesne metody leczenia wad zgryzu
Chełm, ul. Piłsudskiego 11a
poniedziałek-środa-piątek
tel. 082 / 563 02 71

APARATY SŁUCHOWE EUROSŁUCH
Eurosłuch Aparaty Słuchowe oferuje:
- badania słuchu
- szeroki wybór aparatów słuchowych renomowanych firm
- wizyty domowe
- sprzedaż ratalna
- możliwość wypożyczenia aparatów słuchowych i przetestowania w warunkach domowych
- pomoc w uzyskaniu dofinansowania NFZ i PCPR
Chełm, Plac Kupiecki 10, tel. 512 365 119
Czynne: od poniedziałku do piątku: 8.00 - 16.00
PROMOCJA!!! Dla wszystkich użytkowników aparatów słuchowych, którzy odwiedzą nasz punkt do dnia 31 lipca 2020 r. i będą posiadali przy sobie ten kupon - Baterie Ultima Plus do aparatów słuchowych w cenie 5 zł za opakowanie (maksymalny zakup do 3 opakowań).

KANA Katarzyna Kołodyńska
Pobieranie badań laboratoryjnych w domu pacjenta
- podstawowe badania krwi i moczu
- hormony, markery
- autoimmunologia, testy alergiczne
tel. 607 572 909
BADANIA WYKONYWANE W LABORATORIUM LUXMED W LUBLINIE

Bezpieczna konsultacja z lekarzem
Zamów Teleporadę
CENTRUM LUXMED MEDYCZNE
luxmedlublin.pl 81 532 37 11
- Lekarz udzieli porady
- Skonsultuje wyniki badań - także z przychodni poza Luxmed
- Może wystawić e-Receptę, e-Zwolnienie lub e-Skierowanie

Novena Clínica
lek. med. Piotr Kiwiński specjalista chirurg-onkolog
lek. med. Rafał Domagała specjalista chirurgii ogólnej
lek. med. Mariusz Nieróbca specjalista chirurgii ogólnej
lek. med. Maciej Siembida lekarz medycyny estetycznej
lek. med. Andrei Elikau otolaryngolog
CHIRURGIA
- OPERACJE PRZEPUKLIN
- OPERACJE STULEJKI, PLASTYKA NAPLETKA
- OPERACJE WODNIAKA JĄDRA
- OPERACJE GUZKÓW PIERSI
- USUWANIE ZNAMION I NOWOTWORÓW SKÓRY
- WYCINANIE WRASTAJĄCYCH PAZNOKCI
- USUWANIE BRODAWEK, ODCISKÓW
- USUWANIE KASZAKÓW, TŁUSZCZAKÓW
- KOREKTA BLIZN, „WSZYWKI"
- I WIELE INNYCH...
PROKTOLOGIA
- LASEROWE USUWANIE ŻYLAKÓW ODBYTU (HEMOROIDÓW)
- SZCZELINY ODBYTU
- „GUMKOWANIE" ŻYLAKÓW ODBYTU
CHOROBY ŻYŁ
- OPERACJE ŻYLAKÓW KOŃCZYN DOLNYCH - SYSTEM FLEBOGRIF, LASER CELON
- NIEWYDOLNOŚĆ ŻYLNA
- OWRZODZENIA KOŃCZYN
- SKLEROTERAPIA - ZAMYKANIE ŻYLAKÓW, NACZYNEK
LARYNGOLOGIA
- LECZENIE CHRAPANIA
- LECZENIE KRWAWIENIA NOSOWEGO
- USUWANIE ZMIAN SKÓRNYCH ORAZ ZMIAN ŚLUZÓWKI JAMY USTNEJ, GARDŁA, NOSA
- PLASTYKA WĘDZIDEŁKA JĘZYKA/ WARGI GÓRNEJ
- NASTAWIANIE ZWICHNIĘCIA ŻUCHWY
- PUNKCJA ZATOKI SZCZĘKOWEJ
- NACINANIE ROPNIA, KRWIAKA UCHA, GARDŁA, NOSA
- USUWANIE CIAŁA OBCEGO UCHA, GARDŁA, NOSA
- ZDEJMOWANIE SZWÓW Z RAN POOPERACYJNYCH LARYNGOLOGICZNYCH ORAZ STOMATOLOGICZNYCH
- USUWANIE WOSKOWINY Z USZU
MEDYCYNA ESTETYCZNA
- TOKSYNA BOTULINOWA „BOTOX"
- KWAS HIALURONOWY „RESTYLANE" – POWIEKSZANIE UST, KOREKTA ZMARSZCZEK
- OSOCZE BOGATOPŁYTKOWE – „WAMPIRZY LIFTING"
- MEZOTERAPIA I MIKRONAKŁUWANIE
- AUTOLOGICZNY PRZESZCZEP TŁUSZCZU I KOMÓREK MACIERZYSTYCH
- LASER FRAKCYJNY CO2 – KOREKTA ZMARSZCZEK, BLIZN, ROZSTĘPÓW
- NICI LIFTINGUJĄCE, PEELINGI MEDYCZNE
- LECZENIE NADPOTLIWOŚCI
- I WIELE INNYCH...
KOSMETOLOGIA
- DEPILACJA LASEROWA – LASER LIGHT SHEER
- ZABIEGI PIELĘGNACYJNE, ODMŁADZAJĄCE, OCZYSZCZAJĄCE
- OCZYSZCZANIE MANUALNE TWARZY
- MEZOTERAPIA BEZIGŁOWA I MIKROIGŁOWA
- PEELING KAWITACYJNY, KWASY
- MANICURE, PEDICURE
- STYLIZACJA RZĘS I BRWI
www.novenaclinica.pl
rejestracja@novenaclinica.pl
ul. Szpitalna 37
22-100 Chełm
691 98 45 45
Zapraszamy pon.- pt. 10:00 -18:00

PIELG-MED NZOZ Centrum Rehabilitacji
- REHABILITACJA KOMPLEKSOWA Kinezyterapia - Fizykoterapia Laser wysokoenergetyczny - Fala uderzeniowa
- KRIOKOMORA
- MASAŻ
- SKLEP MEDYCZNY
- MOBILIZACJA
- REHABILITACJA DOMOWA
- SZKOŁA ZDROWYCH PLECÓW
INDYWIDUALNA PRACA Z PACJENTEM
KONSULTACJA W CENIE - NOWOCZESNY SPRZĘT - PAKIETY REHABILITACYJNE
Chełm, ul. Hrubieszowska 9
Tel.: 82 565 50 65
Godziny otwarcia: Poniedziałek - Piątek: 07:30 - 18:30
www.pielg-med.pl

LEK. TOMASZ WOJEWODA
SPEC. GINEKOLOG - POŁOŻNIK
KOMPLEKSOWA OPIEKA POŁOŻNICZA-GINEKOLOGICZNA
USG, KTG, cytologia
Przyjmuje poniedziałek 16.00-18.00
Chełm, ul. Wołyńska 32
REJESTRACJA
tel. 82 563 13 53, 82 565 13 53

DIAGNOSTYKA laboratoria medyczne ...więcej niż wynik
www.diagnostyka.pl
Największa sieć laboratoriów medycznych w Polsce ...blisko Ciebie
Zapraszamy do Punktów Pobrań w Chełmie:
Al. 3-go Maja 22 (lok. 3) godz. pracy pn-pt 7.30-11.00 sob. 8.00-11.00
ul. Lubelska 66 godz. pracy pn-pt 7.30-11 oraz 15.00-17.00

GABINET ZDROWIA PSYCHICZNEGO
Lek. med. Piotr Skubis
Specjalista psychiatra
Specjalista terapii środowiskowej
Psychoterapeuta
Chełm, ul. Mickiewicza 41
tel. 606 255 456
przyjmuje w poniedziałki od godz. 15^{00}
(także wizyty domowe)

GABINET ZDROWIA PSYCHICZNEGO
Przychodnia Centrum
Dr n. med. Marek Daniłosio
specjalista psychiatra, psychoterapeuta
22-100 Chełm, ul. Szpitalna 47, tel. 82 569 90 10, 82 569 90 11
www.przychodniacentrum.com

eprasa.pl b931de8192

GMINA KAMIEŃ. Chodźcie nad wodę!

Kąpielisko w Natalinie jest już czynne. Gmina zaprasza wszystkich do letniego wypoczynku nad nieco zmodernizowanym zbiornikiem oraz na turniej piłki plażowej.

- W tym roku dowieźliśmy znaczne ilości świeżego piasku na istniejącą plażę, uzupełniliśmy też braki w istniejącym pomoście i utwardziliśmy dojazd do zalewu, a nieopodal plaży wybudowaliśmy boisko do piłki plażowej - wymienia **Dariusz Stocki**, wójt gminy Kamień.

Do 23 sierpnia, codziennie od godz. 10-18 nad bezpieczeństwem plażowiczów będą czuwać licencjonowani ratownicy. Natomiast w ostatni weekend miesiąca (26 lipca) gmina planuje zorganizować w Natalinie turniej piłki plażowej o „Puchar Wójta Gminy Kamień". - Zapraszamy wszystkich miłośników „plażówki" - dodaje Stocki. **(pc)**

Policyjny konkurs dla dzieci. Bezpieczny na piątkę

„Bezpieczny na piątkę w ruchu drogowym podczas wakacji" - pod takim hasłem odbywa się policyjny konkurs dla dzieci i młodzieży w wieku od 6 do 15 lat, spędzających letni wypoczynek na terenie województwa lubelskiego.

Celem konkursu jest propagowanie bezpiecznych zachowań wśród dzieci i młodzieży podczas wakacji oraz edukacja i popularyzacja wiedzy wśród najmłodszych na temat bezpieczeństwa w ruchu drogowym. Zadaniem uczestnika zaś samodzielne wykonanie pracy plastycznej, która będzie nawiązywała do tematyki bezpieczeństwa w ruchu drogowym (przemieszczania się rowerem, autem z rodzicami, autobusem, pieszo lub w inny sposób). Prace (w formacie A3 lub A4, wykonane dowolną techniką) można nadsyłać do 31 sierpnia br. na adres: **Wydział Ruchu Drogowego Komendy Wojewódzkiej Policji w Lublinie**, **ul. Zana 45**, **20-601 Lublin**. Spośród nadesłanych prac, komisja konkursowa wyłoni 12 prac, które zostaną wyróżnione dyplomami i upominkami, a także posłużą do stworzenia tematycznego kalendarza na rok 2021. Szczegóły na stronie internetowej lubelskiej policji. **(opr. pc)**

Podziel się radością. Wyślij zdjęcie noworodka, niemowlaka do Nowego Tygodnia: redakcja@nowytydzien.pl

FOTOGRAFIA OKOLICZNOŚCIOWA
Rafał Jonak
Znajdź nas na Facebooku
600 206 792
FOTOPLUSBLUE@WP.PL
- ŚLUBY, WESELA, STUDNIÓWKI
- KOMUNIE, CHRZCINY

Małgorzata Cuper
Studio fotografii artystycznej
m.cuperstudio@gmail.com
+48 504 878 644

ALEKSANDRA córka Magdaleny i Kamila
ur. 28.05.2020,waga 2640 g (fot. Małgorza Cuper)

STUDIO FILMU I FOTOGRAFII CYFROWEJ
www.studiovideo.info.pl
tel. 608629490 kita.andrzej@wp.pl

StudioPIX film i fotografia
tel. 607 160 861
info@fotovideo-studio.pl
filmowanie, fotografia, fotoksiążki, fotoalbumy
archiwizacja kaset i materiału HD na płyty DVD i Blu-ray Disc
www.fotovideo-studio.pl

Imprezy od A do Z
TERAZ PRZY DEPTAKU!
■ doradztwo i organizacja imprez (wesela, komunie, eventy)
■ fotobudka
■ dekoracje kościołów, sal weselnych i innych
Świat imprez
tel. 782 700 037
ul. Lwowska 11 www.swiatimprezchelm.pl

DOM WESELNY ZA BORKIEM
www.zaborkiem.pl
WOLNE TERMINY
Na miejscu pokoje 2 i 3-osobowe
Zawsze udane bale, wesela i bankiety. Wykwintna kuchnia i fachowa organizacja
Chełm, ul. Hrubieszowska 135, tel. 82/ 560 32 71, 785 701 066

Full HD 1080p
Studio FOTO VIDEO
Zadzwoń! Przyjdź! Zobacz!! To nic nie kosztuje
Filmowanie i fotografia
Zapis 16:9 SD lub HD
Archiwizacja na DVD i Blu-ray Disc
MARIO MIX
Mariusz Matysek
tel. 82 562 02 60
kom. 604 85 77 97
www.mariomix.pl

POKUSA PRESTIGE
Wszystko dla Ciebie i Twojego dziecka.
ul. Okszowska 39 | al. I Armii WP (róg Lwowskiej)
Nowe godziny otwarcia Galerii: pn-pt:8-18, sobota 9-15
NOWA DOSTAWA wózków spacerowych
Zabawki Hasbro do 20% Taniej
Dodatkowe 5% RABATU za zakupy w sklepie przy Żołnierzy 1 AWP
Co półroczną nagrodę markowy wózek ufundował wiodący producent wózków dziecięcych firma Dynamic Baby z Płocka. Zapraszamy do udziału w konkursie.
Co miesiąc rozdajemy wyprawkę
Dwa razy w roku wózek dziecięcy
Wystarczy w jednym z salonów Pokusa zostawić drukowany przez nas kupon, który będzie brał udział w losowaniu.
IMIĘ I NAZWISKO
ADRES
TELEFON
DATA PODPIS PRACOWNIKA SKLEPU
Nagrodę można odbierać w terminie do dwóch tygodni od ukazania się wyników losowania.
Już jeden kupon bierze udział w losowaniu

Studio Video - Foto
Marek i Paweł Bzdeń
0696-442-890
082-576-12-73
www.mpbvideo.pl

DOM WESELNY DAPEX
"U TERESY SZELEST"
WESELA, PRZYJĘCIA OKOLICZNOŚCIOWE
Chełm
Rampa Brzeska 15
tel. 82 560 38 72
601 34 24 25
www.dapex.pl

Renomowany wózek, który ufundowała renomowany polski producent wózków dziecięcych firma DYNAMIC BABY wygrała Pani Barbara Bednarczuk z Chełma gratulujemy.
Po odbiór zapraszamy do naszej siedziby przy ul. Okszowskiej 39 w Chełmie.

eprasa.pl b931de8192

Zabierz Nowy Tydzień na wakacje

KONKURS

Tegoroczne wakacje bez wątpienia będą inne, niż zwykle. Wielu z uwagi na wciąż obecne zagrożenie postanowi spędzić je w domu, na balkonie, w przydomowym ogródku, na działce czy siedlisku. Jeszcze inni planują urlop z dala od zgiełku, na łonie natury. Jaka by to forma wypoczynku nie była, mamy nadzieję, że wzorem lat ubiegłych, będziemy mogli Wam towarzyszyć.

„Zabierz Nowy Tydzień na wakacje" to konkurs, który już po raz trzeci organizujemy wspólnie ze Stowarzyszeniem WeRwA. W tym roku jednak nieco zmieniamy zasady. Aby wziąć w nim udział, wystarczy przesłać na adres: konkurs@nowytydzien.pl jedno zdjęcie z Waszych wakacji, na którym widoczna jest nasza gazeta. Pamiętajcie, by dołączyć do fotografii swoje dane (imię nazwisko, adres i numer telefonu) oraz kilka słów o tym, jak spędzacie tegoroczne lato.

Zgłoszenie do konkursu jest równoznaczne z akceptacją regulaminu, który jest dostępny na naszej stronie internetowej: www.nowytydzien.pl i przede wszystkim wyrażeniem zgody na publikację wizerunku (przesłanych fotografii) na naszym profilu na Facebooku oraz w papierowym wydaniu gazety. Zgłoszenia przyjmujemy do 1 września, natomiast przez cały wrzesień będziemy publikować Wasze wakacyjne fotografie na łamach Nowego Tygodnia. To Czytelnicy zdecydują, które zdjęcia są najciekawsze i zasługują na wyróżnienie. Głosy będzie można oddawać wyłącznie na kuponach konkursowych, które będziemy drukować we wrześniowych wydaniach gazety. Kto zdobędzie ich najwięcej, zgarnie główną wygraną, a także kolejno drugie i trzecie miejsce na podium.

Do wygrania ekstra nagrody!

Nagroda główna to rower o wartości 1399zł, kolejne nagrody to: sprzęt turystyczny, sprzęt AGD, RTV, sprzęt elektroniczny, fotel, zestaw gier planszowych

Uwaga! Spośród wszystkich Czytelników, biorących udział w głosowaniu, rozlosujemy też jedną osobę, która otrzyma od nas nagrodę specjalną. Natomiast chętni, którzy zgłoszą swój udział w konkursie i wyślą nam swoje zdjęcie z wakacji, będą mogli - poza głosowaniem Czytelników - stanąć w szranki na jesiennym spotkaniu Chełmskiego Klubu Podróżników. Spośród tych, którzy opowiedzą o swoich wakacjach (np. w formie prezentacji multimedialnej) jury konkursowe wyłoni laureata. Pamiętajcie, przede wszystkim liczy się autoprezentacja, a nie to, w jak bogatym zakątku byliście.

Nagroda GŁÓWNA

SPONSORZY NASZEGO KONKURSU:

CTN ELEKTROMET
Chełm, aleja Żołnierzy I AWP 11

BH Meble Srebrzyszcze, ul, Dorohuska 32

Składnica Sportowa
Chełm, ul. Lubelska 6

METRO Sklep
Chełm, ul. Pijarska 5

Pośrednictwo Ubezpieczeniowe Iwona Szłapak
Chełm, ul. Starościńska 7

CHEŁMSKI PARK WODNY
Chełm, ul. Lubelska 133A

Galeria Dziecięca POKUSA
Chełm, ul. Okszowska 39

P.H.U. KOMP-EL Chełm, ul. Rolnicza 35

Pro - Project
Okszów, ul. Kwiatowa 43

eprasa.pl b931de8192

Co, gdzie, kiedy? Afisz kulturalny

Repertuar Centrum Kultury Filmowej „Zorza”

20 lipca, poniedziałek 14:00 - Klara Muu!, Zorza
16:00 - Jakub, Mimmi i gadające psy, Zorza
18:00 - Na topie, Zorza
20:30 - #Tuiteraz, Zorza

21 lipca, wtorek
14:00 - Klara Muu!, Zorza
16:00 - Jakub, Mimmi i gadające psy, Zorza
18:00 - #Tuiteraz, Zorza
20:30 - Na topie, Zorza

22 lipca, środa
14:00 - Klara Muu!, Zorza
16:00 - Jakub, Mimmi i gadające psy, Zorza
18:00 - Na topie, Zorza
20:30 - #Tuiteraz, Zorza

23 lipca, czwartek
14:00 - Klara Muu!, Zorza
16:00 - Jakub, Mimmi i gadające psy, Zorza
18:00 - #Tuiteraz, Zorza
20:30 - Na topie, Zorza

24 lipca, piątek
14:00 - Turu. W pogoni za sławą, Zorza
16:00 - Turu. W pogoni za sławą, Zorza
18:00 - Zdrajca, Zorza
21:00 - Polowanie, Zorza

25 lipca, sobota
14:00 - Turu. W pogoni za sławą, Zorza
16:00 - Turu. W pogoni za sławą, Zorza
18:00 - Zdrajca, Zorza
21:00 - Polowanie, Zorza

26 lipca, niedziela
14:00 - Turu. W pogoni za sławą, Zorza
16:00 - Turu. W pogoni za sławą, Zorza
18:00 - Zdrajca, Zorza
21:00 - Polowanie, Zorza

Wakacje w muzeum

Jak co roku Muzeum Ziemi Chełmskiej organizuje zajęcia wakacyjne. W tym roku jednak z uwagi na obowiązujący stan epidemii COVID-19 liczba uczestników ograniczona została do 8. Obowiązuje wcześniejsza rezerwacja.

21 lipca (wtorek)

ul. Lubelska 57, godz. 12:00 - „Rośliny i zwierzęta inwazyjne występujące w Polsce”, oferta skierowana do wszystkich grup wiekowych.

ul. św. Mikołaja 4, godz. 10:00 - „Poszukiwacz skarbów zwiedza muzeum”, oferta skierowana jest do uczniów szkół podstawowych.

22 lipca (środa):

ul. Lubelska 55, godz. 11:00 - „Martwa natura w dziejach malarstwa europejskiego od XVI do XX wieku”, spotkania mają charakter otwarty i adresowane są do uczniów szkół podstawowych i średnich oraz odbiorcy dorosłego.

23 lipca (czwartek):

ul. Lubelska 56 A, godz. 10:00 - „Etno design - z wiejskiej chaty na salony” (uczestnicy warsztatów obejrzą autentyczne eksponaty stanowiące wyposażenie dawnej izby wiejskiej, a następnie zaprojektują współczesne wnętrze w oparciu o obejrzane przedmioty), oferta skierowana jest do dzieci w wielu 6-12 lat.

24 lipca (piątek):

ul. Lubelska 57, godz. 12:00 - „Na tropach przyrody - pradzieje naszego regionu”, oferta skierowana do dzieci w wieku przedszkolnym oraz uczniów szkół podstawowych.

29 lipca (środa)

ul. Lubelska 55, godz. 11.00 - Poetycki i przyziemny wymiar malarstwa materii na przykładzie utworów z kolekcji Galerii 72. Zajęcia plastyczne dla dzieci i młodzieży przybliżające odbiorcom istotę zjawiska, jakim jest kolaż - technika łączenia i kompozycyjnego zestawiania na płaszczyźnie różnych materiałów (fragmentów gazet, tapety, opakowań, tekstyliów itp.)

Oferta skierowana do wszystkich grup wiekowych. Czas trwania: ok. 1 godz. 30 min.

ul. Lubelska 57, godz. 12.00

Zioła - lekarstwa natury. Uczestnicy dowiedzą się wielu ciekawych i pożytecznych informacji na temat roślin uznanych za lecznicze oraz z jakiego surowca ziołowego przygotowuje się preparaty, takie jak: napar, odwar, syrop, sok czy maść. Podsumowaniem zajęć będzie uzupełnienie przez uczestników kart pracy oraz wykonanie pracy plastycznej. Oferta skierowana do wszystkich grup wiekowych. Czas trwania: ok. 1 godz.

30 lipca (czwartek)

ul. Lubelska 57, godz. 12.00 - Chełm-Bieławin. Średniowieczny zespół osadniczy z wieżą murowaną. Uczestnicy spotkania, na podstawie prezentacji, poznają dzieje wieży bieławińskiej wraz z otaczającym ją kompleksem osadniczym. Zostaną pokazane fotografie najciekawszych zabytków archeologicznych z okresu budowy i funkcjonowania wieży oraz czasów ją poprzedzających. Oferta skierowana do wszystkich grup wiekowych. Czas trwania: 1 godz.

31 lipca (piątek)

ul. Lubelska 57, godz. 10.00 - Teatr cieni. Czy obraz, stara fotografia mogą pobudzić wyobraźnię i kreatywność, zainspirować do własnej, choćby teatralnej twórczości? To sprawdzą nasi uczestnicy, którzy podejmą próbę wyczarowania bajkowego świata. Warsztaty we współpracy ze Szkołą Językową Five o'clock będą odbywały się w dwóch wersjach językowych: polskiej i angielskiej. Zajęcia bezpłatne. Oferta skierowana jest do wszystkich grup wiekowych. Czas trwania: ok. 1 godz. 30 min.

Artystyczne Wakacje z MDK

Organizatorzy oferty wakacyjnej z MDK zwracają uwagę, że może ona ulec zmianie w zależności od sytuacji epidemicznej w regionie. Zapisy wyłącznie telefonicznie od godz. 8.30 - 17.00 pod nr tel. 82 565 21 57.

20 lipca - poniedziałek

11.00-12.00: Śpiewać każdy może - warsztaty wokalne / Zajęcia: MDK, ul. Pocztowa 41 (sala muzyczna) - od 6 do 10 lat

21 lipca - wtorek

10.00 - 13.30: Powrót do natury. Ekologia na ludowo - warsztaty plenerowe / skwer naprzeciwko wejścia do MDK przy Czapli, ul. Czarnieckiego 8 - od 6 lat

11.00-12.00: Śpiewać każdy może - warsztaty wokalne / Zajęcia: MDK, ul. Pocztowa 41 (sala muzyczna) - od 6 do 10 lat

22 lipca - środa

11.00-12.00: Śpiewać każdy może - warsztaty wokalne / Zajęcia: MDK, ul. Pocztowa 41 (sala muzyczna) - od 6 do 10 lat

23 lipca - czwartek

10.00 - 13.30: Powrót do natury. Ekologia na ludowo- warsztaty plenerowe / skwer naprzeciwko wejścia do MDK przy Czapli, ul. Czarnieckiego 8 - od 6 lat

11.00-12.00: Śpiewać każdy może - warsztaty wokalne / Zajęcia: MDK, ul. Pocztowa 41 (sala muzyczna) - od 6 do 10 lat

27 lipca - poniedziałek

12.00 - 14.30: Haftowane poduszki - haftowanie na tamborku w Pracowni Modna Sztuka / Zajęcia: MDK, ul. Pocztowa 41

28 lipca - wtorek

12.00 - 14.30: Haftowane poduszki - haftowanie na tamborku w Pracowni Modna Sztuka / Zajęcia: MDK, ul. Pocztowa 41

29 lipca - środa

12.00-14.30: Haftowane poduszki - haftowanie na tamborku w Pracowni Modna Sztuka / Zajęcia: MDK, ul. Pocztowa 41

Chełmskie Wakacje Teatralne

Chełmskie Wakacje Teatralne to cykl bezpłatnych, plenerowych spektakli poprzedzonych profilaktycznymi zabawami integracyjnymi dla całych rodzin. Przedsięwzięcie jest współfinansowane z Miejskiego Programu Profilaktyki i Rozwiązywania Problemów Alkoholowych w Chełmie. Kolejne spektakle zaplanowane są na skwerze „Przy Czapli” przy ul. Czarnieckiego 8 w dniach 25 lipca, 8 sierpnia i 22 sierpnia (o godzinie 17.00). W najbliższą sobotę, 25 lipca, Młodzieżowy Dom Kultury w Chełmie zaprasza na spektakl pt. „Wars i Sawa” w wykonaniu Teatru Lalek Igraszka. Wstęp na spektakl po okazaniu bezpłatnej wejściówki. Wejściówki będą dostępne od poniedziałku, 20 lipca w MDK przy Pocztowej 41, MDK przy Czapli przy Czarnieckiego 8 i w Chełmskim Ośrodku Informacji Turystycznej przy Lubelskiej 63.

W razie niepogody spektakl odbędzie się w sali gimnastycznej MDK przy Czapli (ul. Czarnieckiego 8).

Kino letnie „Pod gwiazdami”

Kino letnie „Pod Gwiazdami”, organizowane jest tradycyjnie przez Chełmski Dom Kultury. Spektakle odbywają się w lipcowe i sierpniowe czwartki, po zapadnięciu zmroku. Zmieniono jednak miejsce pokazów. W tym roku organizowane one są w Amfiteatrze w Kumowej Dolinie, z zachowaniem obowiązującego reżimu sanitarnego. Z uwagi na przygotowania techniczne do koncertu w ramach Wakacyjnej Trasy Dwójki, odwołano seans kina letniego planowanego w czwartek, 23 lipca. Kolejne seanse: 30.07. - „Dwunastu gniewnych ludzi”; 06.08. - „Manhattan”; 13.08. - „Czekolada”; 20.08. - „Impostor: test na człowieczeństwo”; 27.08. - „Milczenie owiec”.

Wystawa w Chełmskiej Bibliotece Publicznej

W małej galerii Chełmskiej Biblioteki Publicznej przy ul. Partyzantów 40 można oglądać wystawę pt. „Herby gmin powiatu chełmskiego”. Na ekspozycję składają się reprodukcje herbów miejscowości powiatu chełmskiego wraz z krótką legendą przybliżającą historię powstania danego znaku. Prezentowane na wystawie materiały pochodzą ze zbiorów ChBP oraz ze stron internetowych poszczególnych samorządów. Wystawa czynna do końca sierpnia br.

Wakacyjne Kino ChBP

Chełmska Biblioteka Publiczna zaprasza dzieci i młodzież we wszystkie wtorki i czwartki lipca oraz sierpnia br. (od 2 lipca - 27 sierpnia) na seanse filmowe w ramach Wakacyjnego Kina ChBP. Pokazy filmów odbywają się w sali widowiskowej ChBP przy ul. Partyzantów 40 o godz. 11.00. We wtorki zaplanowano projekcje bajek i filmów animowanych dla najmłodszych, zaś w czwartki dla dzieci i młodzieży w wieku szkolnym. W zestawie wakacyjnych filmów znajdą się również najnowsze produkcje. Wszyscy zainteresowani zaproszeni są do korzystania z oferty, ale też proszeni są o przestrzeganie zaleceń, określonych przez Ministerstwo Kultury i Dziedzictwa Narodowego oraz Główny Inspektorat Sanitarny, obowiązujących od 6 czerwca br. m.in. w kinach i teatrach.

Wystawa dla pogorzelców

Dom 7-osobowej rodziny z miejscowości Słowiki-Folwark w województwie mazowieckim spłonął doszczętnie w nocy 11 czerwca br. Wszyscy przeżyli, ale zostali bez dachu nad głową. Wśród pogorzelców jest trójka nieletnich dzieci, których los stoi pod groźbą pobytu w domu dziecka. Ludzie dobrej woli organizują doraźną pomoc, m.in. Stowarzyszenie „Słowiki” prowadzi zbiórkę środków finansowych na specjalnie utworzone subkonto w Lubelskim Banku Spółdzielczym w Końskowoli (48 8741 0004 3700 8408 2000 0010 z dopiskiem: pomoc dla poszkodowanych w pożarze). Stowarzyszenie Twórcze „Pasja” w Chełmie również włączyło się w pomoc, organizując akcję charytatywną tj. sprzedaż obrazów artystów „Pasji”. Od 15 lipca do 17 sierpnia w wypożyczalni głównej Chełmskiej Biblioteki Publicznej organizowana będzie wystawa malarska artystów „Pasji” połączona ze sprzedażą prac. Ceny obrazów do ustalenia z autorami. Zebrane w ten sposób pieniądze trafią na rachunek rodziny, która wraz z pożarem utraciła swój dobytek.

Koncert *Godzina W*

Chełmski Dom Kultury zaprasza 1 sierpnia o godzinie 20.00 do Amfiteatru Kumowa Dolina na koncert upamiętniający rocznicę wybuchu Powstania Warszawskiego. Zacznie się od sielanki. W klimat międzywojennej Warszawy widzów wprowadzą znane szlagiery z tamtych lat… Kolorowy obrazek zniknie wraz z bombardowaniem i komunikatem o II Wojnie Światowej. W następstwie wydarzeń usłyszymy m.in. takie utwory jak: „Chłopcy silni jak stal” czy „Dziś idę walczyć mamo” oraz wiele oryginalnych zapisów z powstańczego radia „Błyskawica”. Darmowe wejściówki na ten wyjątkowy koncert należy odbierać w kasach ChDK i Kina Zorza. Publiczność musi pamiętać o obowiązkowych maseczkach i pomiarze temperatury (osoby z temperaturą powyżej 37 stopni Celsjusza nie będą wpuszczane na teren amfiteatru), liczbie widzów ograniczonej w amfiteatrze do 900 osób.

Koncert Korteza w Kumowej Dolinie

Chełmski Dom Kultury zaprasza 8 sierpnia br. o godz. 21.00 do Amfiteatru w Kumowej Dolinie na koncert Korteza, czyli **Łukasza Federkiewicza**. Tegoroczna letnia trasa koncertowa artysty miała wyglądać trochę inaczej. W związku z epidemią musiał zmienić plany i dostosować je do aktualnych realiów, aby chociaż kilka koncertów mogło odbyć się jeszcze tego lata. W pierwszej połowie sierpnia Kortez wspólnie z kolegami z zespołu odwiedzi siedem miast: Żywiec, Opole, Ostródę, Płock, Kozienice, Chełm i Gorzów Wielkopolski. Koncerty odbędą się w letnich amfiteatrach, a na scenie Kortezowi towarzyszyć będzie zespół w składzie: **Jacek Lachowicz**, **Krzysztof Domański**, **Lesław Matecki**, **Tomasz Ziętek** i **Robert Szymański**, który zastąpił **Roberta Kretzschmara**. Wydarzenie zorganizowane zostanie zgodnie z wytycznymi Głównego Inspektora Sanitarnego. Ilość biletów ograniczona (www.ebilet.pl, mojbilet.eu). Obowiązują bilety imienne. Każdy z uczestników musi posiadać indywidualny bilet wstępu. Organizator nie wyraża zgody na zmianę danych osobowych na biletach. Bilet zakupiony na prezent musi zawierać imię i nazwisko osoby, która fizycznie uczestniczyć będzie w wydarzeniu. Proces wpuszczania na teren obiektu rozpocznie się na ok. 1,5 h przed rozpoczęciem koncertu (dokładny harmonogram w przeddzień wydarzenia). Do wejścia na wydarzenie upoważnia bilet wstępu wraz z poprawnie wypełnionym „oświadczeniem uczestnika”, które przekazane zostanie obsłudze w momencie weryfikacji biletów. Na terenie obiektu obowiązuje nakaz dezynfekcji rąk, noszenia masek oraz zachowywania bezpiecznej odległości. W związku ze wcześniejszym otwarciem bram możliwe będzie wniesienie na teren obiektu napojów w plastikowych butelkach, fabrycznie zamkniętych o pojemności nieprzekraczającej 0,5 l.

(opr. mo)

CHEŁM. Koncert z gwiazdami
Wakacyjna Trasa Dwójki

W niedzielę, 26 lipca, w Chełmie zagości Wakacyjna Trasa Dwójki. Na scenie Amfiteatru w Kumowej Dolinie wystąpią znane gwiazdy muzyki tanecznej oraz disco polo. Imprezę, tradycyjnie, transmitować będzie telewizja publiczna.

Wakacyjna Trasa Dwójki zagości w Chełmie po raz drugi. Tym razem to Chełmski Dom Kultury wystąpił z zaproszeniem i udostępnił miejsce. Z uwagi na obecną sytuację epidemiczną impreza odbędzie się w Amfiteatrze Kumowa Dolina, z zachowaniem reżimu sanitarnego. Na widowni będzie mogło zasiąść 999 osób. Kilka dni przed koncertem ekipa „dwójki” zjedzie do Chełma z olbrzymią sceną, telebimami i wybiegami tanecznymi do rozstawienia w amfiteatrze. Impreza, tradycyjnie, transmitowana będzie w telewizji publicznej. To, jakie gwiazdy muzyki tanecznej czy disco polo zawitają do Chełma, okaże się w najbliższych dniach. Wśród muzyków, którzy występują w ramach tegorocznej Wakacyjnej Trasy Dwójki są m.in.: Anny Wyszkoni, Cleo, Ronniego Ferrari, Thomasa Anders & Modern Talking Band, Jacka Stachurskiego, Zenka Martyniuka, Maryli Rodowicz, Bayer Full, Classic, Pięknych i Młodych, Sylwii Grzeszak, Milano, DajToGłośniej, Roksany Węgiel, After Party, Łez czy Aleksieja Jarowienko.

Tegoroczna edycja wydarzenia obejmuje 9 polskich miast. Darmowe wejściówki dla uczestników koncertu będą dystrybuowane za pośrednictwem strony internetowej agencji eventowej World Media (www.worldmedia.pl - zakładka „bilety”), która współpracuje z Telewizją Polską przy organizacji wydarzenia. Każdy, kto zechce zasiąść na widowni amfiteatru w Kumowej Dolinie, będzie musiał wcześniej zarezerwować miejsce - zarejestrować się, pobrać darmowy bilet ze strony TVP i wypełnić oświadczenie o stanie zdrowia. **(opr. red)**

eprasa.pl b931de8192

NIERUCHOMOŚCI

Biuro Obsługi Prawnej „VETO”

Chełm, ul. Lwowska 59 (koło ChSM),
tel. 82 562 11 46, 609 44 70 80, godz. 9⁰⁰-17⁰⁰
www.nieruchomosci-veto.gratka.pl e-mail:nieruchomosci-veto_xl@wp.pl

OPINIE O WARTOŚCI – WYCENY

Mieszkanie w kamienicy bezczynszowej o pow. 49m2 w tym salon z aneksem kuchennym, sypialnia z garderobą, łazienka z wc, 1 piętro, stan deweloperski, wszystkie media miejskie, Centrum Chełma, **c: 189.000**;

Wybrane oferty:

1.M-3, 37m2, 4 piętro, ciemna kuchnia, os. Dyrekcja, c: 120.000; możliwa zamiana na M-2, parter – 2 piętro

2.Mieszkanie w bloku kolejowym 49m2, 1 piętro, media miejskie, nowe okna, wolne, os. Dyrekcja Górna, c: 185.000;

3.Mieszkanie 2 pokojowe w kamienicy bezczynszowej 49m2, po remoncie generalnym, parter, wszystkie media miejskie, Centrum Chełma, c: 215.000;

4.M-4, 56m2, 4 piętro, nowe okna, glazura i terakota. Mieszkanie wolne – do zamieszkania od zaraz, osiedle XXX-lecia, c: 177.000;

5.M-4, 62m2, parter, meble w zabudowie w cenie, os. XXX-lecia, c: 265.000;

6.M-4, 61,50m2, 4 piętro. Wspólnota mieszkaniowa – niskie koszty utrzymania. Mieszkanie wolne, do zamieszkania od zaraz, os. Zachód, c: 240.000;

7.M-4, 62m2, 4 piętro, os. Kościuszki, c: 150.000; - możliwa zamiana na M-3

8.M-4, 62m2, 4 piętro, wolne, ul. Droga Męczenników, c: 215.000 – do neg.

9.Dom 1/2 bliźniaka 120m2, piętrowy, po remoncie, działka 348m2, bud. gospodarczy, os. Rejowiecka, c: 375.000;

10.Dom 1/2 bliźniaka parterowy z poddaszem użytkowym, o pow. 165m2, podpiwniczenie mieszkalne, garaż w bryle budynku. Działka pow. 653m2 ogrodzona, zagospodarowana, osiedle Cementownia, c: 475.000; - do negocjacji

11.Dom piętrowy, ocieplony 160m2, + podpiwniczenie 60m2. Możliwość zamieszkania 2-óch rodzin. Działka gruntu 726m2 ogrodzona, zagospodarowana. Na działce budynek gosp. 60m2 połączony z bud. mieszkalnym. Możliwość prowadzenia działalności gosp. os. Rejowiecka-Włodawska, c: 490.000;

12.Dom wolno stojący piętrowy 400m2, możliwość zamieszkania dwóch rodzin (dwa niezależne wejścia), doskonały na działalność, działka 1500m2, dużo nasadzeń, basen, os. Hrubieszowska, c: 495.000;

13.Dom wolno stojący piętrowy 180m2, działka 3655m2 os. Zachód, możliwość prowadzenia działalności gosp., c: 500.000; - możliwość podziału

14.Dom wolno stojący parterowy z poddaszem użytkowym 223m2, rok bud. 2004, działka 2059m2 c: 546.000;

15.Dom wolno stojący parterowy z poddaszem użytkowym 165m2, garaż 1- stan w bryle budynku, rok bud. 2008, działka 750m2 zagospodarowana, kostka brukowa, okolice ul. Metalowej, c: 695.000;

16.Nieruchomość: działka gruntu o pow. 3600m2, budynek mieszkalny piętrowy 224m2, budynki użytkowe, murowane o łącznej pow. 300m2, przystosowane do prowadzenia działalności gospodarczej, os. Bazylany, c: 1.500.000;

17.Lokal użytkowy 60m2 w podpiwniczeniu budynku - 3 pomieszczenia, wc. Ogrzewanie z sieci miejskiej. Doskonała inwestycja pod wynajem, Centrum Chełma, Al. Żołnierzy I AWP (k. głównej poczty) c: 39.500;- do negocjacji

18.Lokal użytkowy 66m2, parter, szyby antywłamaniowe, alarm, Centrum handlowe, c: 365.000;

19.Lokal biurowo - usługowy 137m2 (4 pomieszczenia, wc z łazienką, odrębne wc) 1 piętro, po remoncie, pełne media (c.o. miejskie). Doskonała lokalizacja na biura, kancelarie, Centrum Chełma c: 595.000zł - możliwość wynajmu w cenie 3000zł /m-c

20.Budynek wolno stojący użytkowy 90m2 na całości podpiwniczony, działka 180m2, c: 70.000;

21.Budynek użytkowy, piętrowy 360m2, działka 364m2, dzielnica przemysłowa Chełma, c: 165.000;

22.Budynek parterowy, murowany w centrum Chełma 400m2, działka 600m2, c: 425.000;

23.Budynek komercyjny, parterowy na wysokim podpiwniczeniu mieszkalnym z możliwością adaptacji poddasza o łącznej pow. 220m2, działka 781m2, Centrum Chełma, doskonała lokalizacja - możliwość prowadzenia działalności gospodarczej, c: 540.000;

U nas kupisz projekt budowlany
taniej niż przez internet

24.Budynek komercyjny parterowy, murowany z cegły o pow. 953m2, działka 4289m2, piękne starodrzewy, w cenie projekt budowlany przebudowy i zmiany sposobu użytkowania budynku na niepubliczny zakład opieki zdrowotnej, zakład odnowy biologicznej oraz mieszkania, Chełm, c: 590.000; do negocjacji

25.Budynek komercyjny, murowany składający się z 6 segmentów po 130m2 każdy, sala sprzedażowa, monitoring, działka 0,25ha. Na działce drugi budynek murowany 200m2, doskonała lokalizacja, Chełm, c: do uzgodnienia

26.Budynek mieszkalno - usługowy o łącznej 780m2, 3- kondygnacyjny, położony w samym centrum Chełma, działka 550m2, doskonała oferta dla inwestorów.

27.Działka usługowa o pow. 1,003ha, w planie - pod składy i magazyny, dzielnica przemysłowa Chełma, przy asfalcie, media, ul. Okszowska, c: 500.000;

28.Działka komercyjna o pow. 3000m2 położona przy głównej ulicy miasta o natężonym ruchu, zabudowana budynkami usługowo-handlowymi o łącznej pow. 456m2, doskonała lokalizacja dla potencjalnego inwestora na prowadzenie działalności gospodarczej, c: 1.230.000;

29.Działka usługowa 7000m2, ogrodzona siatką, brama wjazdowa, przeznaczona pod usługi, składy, zabudowa przemysłowa, c: 40zł/m2

30.Dzialka budowlano-usługowa 3064m2, możliwość podziału, doskonała lokalizacja, os. Rejowiecka, c: 140zł/m2

31.Działka budowlana 1714m2, ul. Wygon, c: 50.000;

32.Działka budowlana 1600m2, ul. Jarzębinowa, c: 104.000;

33.Działka budowlana 1599m2, ul. Wygon, c: 36.000;

34.Działka budowlana 1506m2 (szer. 24m), Chełm, c: 55.000;

35.Działka budowalana 1434m2, ul. Wiercieńskiego, os. Bazylany, c: 85zł/m2

36.Działka usługowa 1127m2 wg planu pod składy, magazyny, hurtownie, ul. Wygon, c: 30.000;

37.Działka budowlana 1092m2 (szer. 26,50m) lub pow. 1314m2 (szer. 22,50m) położone obok siebie, media, ul. Wygon, c: 65zł/m2

38.Działka budowlana 1089m2, projekt w cenie, ul. Majdan – Zawadówka, c: 50.000;

39.Działka budowlana 1082m2, ul. Prusa, c: 65.000;

40.Działki budowlane od 1000m2 media: woda, prąd, Wolwinów, c: 85zł/m2

41.Atrakcyjne działki budowlane o pow. po 940m2, kształt zbliżony do kwadratu, media w ulicy os. Wolwinów, c: 65zł/m2

42.Działka budowlana 908m2 ogrodzona siatką, zadrzewiona, woda na działce, pozostałe media w pasie drogowym, nowo powstałe osiedle domków jednorodzinnych, Wolwinów, c: 89.000;

43.Działka budowlana 900m2, asfalt, os. Bazylany, c: 150zł/m2

44.Dzialka budowlana 800m2 (szer. 17m), Wolwinów, c: 55.000;

45.Działka budowlana 429m2, os. Zachód, c: 40.000;

46.Działka komercyjna – pod budownictwo wielorodzinne 5200m2, media przy działce, os. Zachód, c: 550.000;

gmina Chełm

1.Dom parterowy murowany 50m2 do rozbiórki lub generalnego remontu, działka 6600m2, c: 100.000;

2.Dom parterowy z poddaszem, drewniany 110m2, garaż 3- bramy wjazdowe o pow. 200m2, działka 20a, c: 268.000;

3. Dom wolno stojący parterowy z poddaszem użytkowym 260m2 w pełni wykończony, rok budowy 2001, działka 3000m2 ogrodzona, komfortowo zagospodarowana, liczne nasadzenia, dzielnica willowa, c: 1.100.000;

4.Działka komercyjna przy głównej drodze wylotowej na Lublin o pow. 1,33ha (szer. 86m) Doskonała oferta dla inwestora, c: 74zł/m2

5.Dwie działki usługowe o pow. po 3500m2 położone obok siebie. Trasa Chełm – Lublin, Janów, c: 74zł/m2

6.Działka budowlana o pow. 3,30ha, doskonała lokalizacja na osiedle domków jednorodzinnych, ul. Balladyny Janów I, c: 43zł/m2 – możliwość podziału

7.Działka gruntu z prawem zabudowy 3100m2, c: 49.000;

8.Działka gruntu 2400m2, malowniczo położona z widokiem na panoramę Chełma, możliwość rekreacji, blisko las, budynek, gosp., obrzeża Chełma, c: 49.000;

9.Działka budowlana 2400m2, przy lesie, Podgórze k. Janowa, c: 90.000;

10.Działka budowlana 2000m2 (szer. 30m), media, liczne nasadzenia, Srebrzyszcze, c: 60.000;

11.Działka budowlana 2000m2, asfalt, media, Janów I , c: 150.000;

12.Działka budowlana 1500m2, Okszów, asfalt, media, c: 75.000;

13.Dzialki budowlane o pow po 1260m2, Strupin Duży, c: 40zł/m2

14.Działka budowlana 1225m2, wśród zabudowy, Janów I, c: 65.000;

15.Działka budowlana 1064m2 ul. Bazylany, Pokrówka, c: 82zł/m2

16.Działki budowlane od 1000m2, Żółtańce Kol., c: 75.000; /działka

17.Atrakcyjne działki budowlane o pow. od 1000m2, ul. Pana Tadeusza, ul. A. Mickiewicza - Janów I, cena od 43zł/m2

18.Działki budowlane o pow. od 892m2, położone na nowo powstalym osiedlu domków jednorodzinnych, media, Okszów, c: od 60zł/m2

19.Działki budowlane od 722m2, Staw, c: 25zł/m2

gmina Dorohusk

1.Dom wolno stojący parterowy z poddaszem użytkowym o pow. 135m2, rok budowy 2008, działka 1600m2 ogrodzona, Świerże, c: 285.000;- do negocjacji

2.Dom wolno stojący piętrowy 260m2, do niewielkiego wykończenia, możliwość zamieszkania 2-óch rodzin – odrębne wejścia na poszczególne kondygnacje, 2 garaże, działka 3490m2, – dobre miejsce na prow. dział. gosp. c: 210.000;

3.Dom wolno stojący piętrowy 170m2 + piwnica +poddasze do adaptacji. Parter przystosowany do prowadzenia działalności gosp., działka 1622m2, doskonała lokalizacja, c: 270.000;

4.Działka gruntu 2,10ha położona bezpośrednio przy drodze głównej Chełm – Dorohusk, Brzeźno, c: 100.000;

5.Działka budowlana 2300m2, asfalt, media, Brzeźno, c: 33.000;

Nie znasz wartości rynkowej?
ZADZWOŃ
Pomyłki są zbyt drogie!

gmina Rejowiec

1.Dom piętrowy murowany 120m2, działka 4,76ha, blisko las, c: 230.000;

2.Dom parterowy, murowany 100m2 (3 pokoje), duża stodoła murowana, działka 9800m2, przy drodze asfaltowej, c: 197.000- do neg.

3.Dom wolno stojący parterowy z poddaszem użytkowym murowano-drewniany 70m2, działka 5100m2, zagospodarowana, c: 200.000;

4.Dom piętrowy na wysokim podpiwniczeniu mieszkalnym 136m2. Parter i piętro budynku do wykończenia, działka 1149m2, c: 265.000;

5.Nowy dom wolno stojący parterowy, murowany 117m2, zabudowa kuchni z wyposażeniem w cenie, działka 1081m2, c: 410.000;

6.Działka rolno-budowlana pow. 1ha (szer. 26m), przy asfalcie, Rejowiec Fabr., c: 33.000;

7.Działka gruntu z prawem zabudowy 5271m2, Krzywowola, c: 57.000;

8.Działka budowlana 1200m2, Kanie, c: 40.000;

9.Atrakcyjne działki budowlane o pow. od 826m2 – 1014m2 położone na nowo powstałym osiedlu domków jednorodzinnych, media, ul. Polna / Wschodnia, Rejowiec Fabryczny, c: 32zł/m2

gmina Ruda Huta

1. Dom parterowy murowany 70m2, działka 5100m2, ogrodzona, duże budynki gospodarcze, dobry dojazd do Chełma, c: 205.000; możliwość zakupu gruntu rolnego 2,80ha w cenie 40.000;

2. Grunt rolny 4,18ha przy drodze utwardzonej, c: 105.000;

gmina Sawin

1. Dom parterowy murowany 100m2, budynki gospodarcze, działka 1,93ha, przy drodze asfaltowej, doskonała lokalizacja na hodowlę koni i pszczół, c: 145.000;

gmina Siedliszcze

1. Działka budowlana 700m2, odległość 200m od zalewu, Majdan Zahorodyński, c: 20.000;

gmina Świdnik

1. Obiekt produkcyjno - magazynowy składający się z budynków o łącznej powierzchni ponad 6 000 m2. Działka gruntu 1,65ha ogrodzona, c: 3.200.000zł

gmina Włodawa

1. Dom wolno stojący parterowy z poddaszem użytkowym 200m2 z garażem 2-stanowiskowym w bryle budynku, wysoki standard wykończenia, działka 1300m2 ogrodzona, zagospodarowana, c: 700.000;

gmina Żmudź

1. Dom wolno stojący drewniany, parterowy 136,50m2, działka 0,40ha ogrodzona siatką, końcem styka się z lasem, 2km od zalewu, c: 75.000;

2. Wiejska posiadłość: komfortowy dom z bali przy lesie z 2014 roku o pow. 87m2, garaż wolno stojący, działka 6800m2, staw, dużo ciekawych zadrzewień i innych atrakcji, niedaleko zalew, c: 499.000;

3. Działka leśna o pow. 1ha ogrodzona, drzewostan mieszany, wodociąg przy działce, c: 80.000;

DO WYNAJĘCIA:

1.Magazyn 420m2, dzielnica przemysłowa, c: 4.000zł netto

2.Budynek użytkowy 400m2 w tym magazyn 130m2 wszelkie media, monitoring, plac ogrodzony, Chełm, c: 7.000zl netto

3.Budynek użytkowy parterowy z poddaszem 250m2, os. Dyrekcja, c: 5000zł + media

4.Lokal użytkowy w podpiwniczeniu 27m2, Centrum Chełma, c: 500zł (czynsz najmu) + 190zł koszty ekspl. + media

5.Lokal handlowy 56m2, parter, ul. Lubelska, c: 2600zł netto + media

6.Lokal użytkowy 60m2, 1 piętro, Centrum Chełma, c: 1200zł netto + media

7.Lokal użytkowy 60m2, parter, w nowo odrestaurowanej kamienicy w Centrum Chełma, możliwość regulacji powierzchni, c: 60zł/m2

9. Lokale użytkowe od 80m2 - 130m2 1 piętro w odrestaurowanej kamienicy, Centrum Chełma, doskonałe na dział. biurową, ul. Lubelska, c: od 20zł netto/m2 + media

11. Lokal użytkowy 90m2, parter, wejście bezpośrednio z chodnika, Chełm, c: 800zł + media

12. Lokal użytkowy 128m2, parter, centrum Chełma;

13. Lokal użytkowy na parterze kamienicy 204m2, możliwość adaptacji na gab. lekarskie, Centrum Chełma, c: 2800zł + media

TŁUMACZENIA PRZYSIĘGŁE
- języki świata -

Poszukujemy współpracowników do obsługi rynku nieruchomości na terenie miasta Chełm oraz powiatu krasnostawskiego i włodawskiego

Ogłoszenia drobne

AUTO KOMIS HIT
CHEŁM, UL. CHEMICZNA 11B
TEL: 505-379-192
www.hit-chelm.otomoto.pl

- FORD FOCUS 1.0 B 2014r, Wersja Titanium, Salon PL, Asystent Parkowania, c.31.900zł
- VW JETTA 1.6 TDI 105KM HIGHLINE, Salon PL, Bogata Opcja, Śliczna! c. 27.900zł
- MITSUBISHI LANCER 1.5 B 109KM 2010r, Pełen Serwis, Salon PL, c. 21.900zł
- FORD MONDEO 2.0 TDCi 150KM 2015r, Salon PL, Serwis, cena netto 36.300zł
- RENAULT MEGANE 1.5 dCi 90KM 2010r, NAVI, SalonPL, Ciekawa Opcja! c.17.900zł
- KIA RIO 1.4 CRDi 90KM 2015r, Salon PL, Ekonomiczny, Serwisowany, c.21.900zł
- RENAULT THALIA 1.2B 75KM, Salon PL, Bogata Opcja, Klima, Ekonomiczny, c.11.900zł
- VOLVO S60 2.4 GAZ CNG, Navi, Ciekawa Opcja, Gwarancja, Świetny Stan!, c.19.900zł
- BMW 320D 2.0D 143KM 2010r, Pełen Serwis, Perfekcyjny, Gwarancja, c.34.900zł
- AUDI A4 2.0 D 140KM 2008r, NAVI, Serwisowany, Ładne wnętrze, c.18.900zł
- MAZDA 6 2.0 D 140KM 2008r, Super Stan, Ciekawa Opcja, c.24.400zł

oraz 200 innych aut w ofercie - również z Importu
Codziennie nowe auta na placu

SPRZEDAM AUTO-MOTO

- Audi 80 B4 sedan 2,0b+g zielony hak 2 kpl. kół lato nowe CB radio szd cz 2.200zł, tel. 506 085 362
- Audi A3, 1,6, 05r. czarny 12.500zł, tel. 600 084 304
- Audi A3, 1,8b+g 97r. 1.600zł, tel. 608 109 567
- Audi A4 B6, 1,9tdi 04r. kombi 14.300zł, tel. 600 355 894
- Audi A4 B7, 2,0tdi avant 06r., tel. 509 642 209
- BMW 320D E46 granat 01r. opony zima lato zadbany 197000km 6.900zł, tel. 505 585 490
- BMW E39 czarny 2,5b+g 99r. 2 kpl. opon skórzane podgrzewane fotele 7.700zł, tel. 884 125 461
- Chevrolet Aveo II, 1,2b 77000km 11r. st. bdb. 1wł. zadbany garażo0wany 17.500zł, tel. 518 075 560
- Citroen van 08r. 1,4hdi 202000km st. bdb. 7.500zł, tel. 793 951 040
- Daewoo Lanos 1,5b st. bdb., tel. 727 390 795
- Daewoo Lanos b+g 00r. st. bdb.; 2 przyczepki samochodowe z dokumentami, tel. 781 976 594
- Daewoo Tico 99r. 123000km 1wł. st. db. 1.400zł, tel. 504 872 088
- Daihatsu Feroza 91r. 1,6b 95KM 7.500zł, tel. 605 829 549
- Fiat Croma 1,9d 08r. kombi st. bdb. nowe opony 2 kpl. OC i PT na rok 11.900zł, tel. 504 796 388
- Fiat Seicento 1,1b 02/03r. jak nowy garażowany 99.000zł, tel. 504 559 168
- Fiat Uno Fire 45KM 114000km opłacony st. bdb. zadbany konserwowany czerwony, tel. 660 036 730
- Ford C-max 1,6d po wymianie rozrządu i hamulców 04r. bogata wersja 7.000zł, tel. 504 364 830
- Ford Focus 1,4b+g 99r. 700zł, tel. 502 683 716
- Ford Focus C-max srebrny tdci 06r., tel. 512 267 690
- Ford Maverick 2,4b+g 4x4 sprawny 6.500zł, tel. 505 576 987

KUPIĘ ZABYTKOWE
MOTOCYKLE SAMOCHODY
LATA 1900-1990
SPRAWNE DO REMONTU
TEL. 505 379 192

KUPIĘ KOSZTORYSY
WYCENY SZKÓD KOMUNIKACYJNYCH
SZKODY Z OC
ZADZWOŃ
513 010 121, 505 379 192

Skup Aut
OSOBOWE - BUSY - całe, jeżdżące, uszkodzone, bez prawa rejestracji
CAŁE WOJ. LUBELSKIE
TRANSPORT - GOTÓWKA
Włodawa - tel. 727 563 368

KUPIĘ SAMOCHODY
- osobowe
- dostawcze
- roczniki 2005-2019
- bezpłatna wycena

GOTÓWKA OD RĘKI
Chełm, ul. Chemiczna 11B
tel. 505379192, 513010121

eprasa.pl b931de8192

Konstal PRODUCENT
GARAŻE Blaszane
BRAMY Garażowe
KOJCE dla Psów
Najniższe CENY
Różne wymiary
Transport i montaż
GRATIS cały KRAJ
Automatyka do bram!
GARAŻE WZMOCNIONE
781-088-977 604-397-105
81-440-51-08 82-592-28-44
84-539-81-91 25-740-57-38
www.konstal-garaze.pl

•Lublin 3, 2,5tdi 99r. blaszak oszkolny hak VAT-1, 2.000zł, tel. 605 055 521

•Mazda 5, 05r. 2,0b af hak kamera van 7os. 4 koła zapas. klima 14.500zł, tel. 695 749 933

•Mazda 5, 1,8b+g 05r. 2wł. 7os. hak relingi dachowe, przegląd maj 2021, 9.500zł, tel. 796 073 315

•Mercedes A clasa A140 benzyna 02r. 1rej. w kraju 17r., tel. 504 351 022 (po 15:00)

•Mercedes Kl.B 08r. czarny 140000km tapicerka skórzana 18.300zł, tel. 603 370 277

•Mercedes Sprinter 12r. 2,2cdi furgon max 29000km zadbany biały 3os. 38.000zł, tel. 505 468 817

•Mercedes W210E 2,9td 97r. automat klima sprawna hak 4.090zł, tel. 695 040 204

•Motocykl Dafier ubezpieczony, tel. 501 556 664

•Nissan Micra K13, 1,2b 12r. Pure Drive wk k cz r 1wł. 75000km garaż. 19.900zł, tel. 507 506 152

•Opel Astra 1,6b st. bdb. po kap. remoncie czerwony ubezp. przegląd +kpl. opon 1.600zł, tel. 501 172 796

•Opel Astra III, 08r. 1,7cdti kombi granatowy 200000km 12.900zł, tel. 505 725 074

•Opel Corsa 1,4b 05r. 230000km, super stan, bogate wyposażenie, 8.900zł, tel. 600 077 521

•Opel Corsa D, 1,3d 10r. srebrny 3d 133000km zadbany koła letnie /zimowe 12.700zł, tel. 508 847 540

•Peugeot 306, 1,9d kombi 01r. st. bdb. 2.200zł, tel. 503 464 904

•Polonez Caro Plus 99r. 1,6 Gli b+g +hak, sprawny technicznie, tel. 733 571 001

•Przyczepka kemp. Niewiadów N-126, 1.800zł, Włodawa, tel. 506 272 834

•Przyczepka samochodowa 1.100zł, tel. 507 581 360

•Przyczepka zabudowana blachą zamykana st. bdb. zarej. 160x100 wys. 120, 1.350zł, tel. 507 333 637

•Renault Clio II, 1,2b 01r. 5d +koła zimowe opłaty przegląd 2.800zł, tel. 731 203 611

•Renault Scenic 1,5dci 04r. st. bdb. 5.800zł, tel. 506 060 014

•Renault Scenic 1,6, 03r. szary automat zarej. garażow. 6.100zł, tel. 793 735 144

•Rover 400, 1,4b+g +hak st. db. technicznie sprawny, tel. 733 571 001

•Seat Ibiza 08r. 1,2b st. db. 8.500zł, tel. 825 639 835

•Skoda Fabia 1,4b+g garażowany 03r. 212000km, tel. 600 416 545

•Skuter Kingway 09r. czerwony st. idealny b. mały przebieg 2.100zł, tel. 505 303 622

•Toyota Verso S, 11r. 84450km 1,4b, tel. 602 496 095

•Volvo V50, 1,6d 06r. st. db. bezwypadkowy ubezpieczony garażowany, tel. 605 963 912

•Volvo V50, 1,6d kombi 07r. srebrny st. bdb. bogate wyposażenie 9.000zł, tel. 661 462 282

•VW B5, 01r. 1,9tdi sedan zielony bogate wyposażenie, po wymianie rozrządu, tel. 518 935 177

•VW Golf VI, 09r. 1,4b hatchback czarny opłaty 25.06.2021 r. 22.300zł, tel. 694 278 711

•VW Jetta 16r. 2,0tdi sedan czarny 120000km serwisowany 40.900zł, tel. 505 725 074

•VW New Beetle 2,0b+g sekwencja 01r. czarny; rower z silnikiem spal. Sahs Sparta Met, tel. 691 742 826

•VW Polo okularnik 1,4tdi 02r. srebrny zadbany bogate wyposażenie 2 kpl. kół 5.500zł, tel. 602 656 463

•VW T4, 6-osobowy z paką 99r. 1,9td st. db. 4.700zł, tel. 503 464 904

•VW Touran 05r. 2,0tdi 140KM bezwypadkowy 1wł. 17.800zł, tel. 607 860 885

•VW Touran 09r. 1,9d st. bdb. hak klimatyzacja ubezpieczony 19.500zł, tel. 660 672 966

•VW Transporter T4 st. db. 95r. zielony 4.500zł, tel. 609 318 592

•WSK 125 bez dokumentów, tel. 781 522 558

AUTO-CZĘŚCI I AKCESORIA

2 felgi stalowe 6J15, ET50, 5x114.3, fi.60, 70zł, tel. 502 002 053

•Alternator Ford Cougar nowy gwarancja, transformator 24W, tel. 729 559 256

•Aluski 15 Renault Megane 4szt. 450zł, tel. 501 145 332

•Bagażnik dachowy box srebrny 130x90cm, tel. 509 539 019

•CB radio +antena 120cm, tel. 509 945 209

•Kamera samochodowa z kartą pamięci 50zł, Chełm, tel. 515 517 055

•Koła 13 14 15 Mercedes, 5x100 R14 VW Polo Skoda Fabia Seat, 3x98 R13 Peugeot, tel. 726 145 913

•Kołpaki 4szt. Żuk Nysa Syrena Warszawa; światła przeciwmgielne Fiat 125p nowe, tel. 825 633 050

•Lampy do Daewoo Lanos komplet 120zł, tel. 605 963 777

•Nadwozie przyczepy kempingowej 700zł, tel. 503 464 904

•Opony 12/135, rozrusznik, prądnica, lampa przednia, lusterko do Malucha, tel. 502 114 809

•Opony 14" używane st. db. letnie 20zł/szt., tel. 511 529 582

•Opony Dębica Passio 165/65/13, tel. 504 377 961

•Opony letnie 185/70/14 +felgi stal. (otwór 55mm, 4 śruby) 4szt. bieżnik >7mm 400zł/kpl., tel. 793 023 038

•Opony letnie Dębica Passio 4szt. 145/70/13, 150zł, tel. 501 145 332

•Opony letnie i zimowe używane różne rozmiary 50zł/szt., tel. 530 468 600

•Opony prawie nowe 4szt. 195/65/15 +felgi stal. na 5 otw. +kołpaki VW Seat Audi 500zł, tel. 825 633 050

•Opony używane bardzo duży wybór od 30zł Żółtańce-Kolonia, tel. 663 502 292

•Reflektor prawy do Passata B5, sprężyny do Audi B4, pompka paliwa nowa VW benzyna, tel. 518 935 177

•Seicento części blacharskie i mechaniczne silnik 0,9 i 1,1 od 1zł, tel. 575 664 846

•Zaczep przyczepy samochodu ciężarowego (hak), tel. 502 114 809

SPRZEDAM NIERUCHOMOŚCI

Sprzedam ATRAKCYJNE DZIAŁKI w Okszowie, tel.606 945 577

•11 Listopada 2 pok. 47,60m2 IVp. balkon 219.000zł, tel. 729 871 068

•11 Listopada 3 pok. 44m2 balkon IVp. czynsz 320zł meble, tel. 515 959 229

•2-pokojowe mieszkanie wspólnota Ip. przy PWSZ 169.000zł, tel. 605 211 221

•61m2 parter 4 pok. ul. Piłsudskiego 262.000zł, tel. 729 874 514

•77,42m2 os. Dyrekcja parter balkon nowe okna c.o. inst. elektr. meble kuch. 310.000zł, tel. 667 068 613

•Andersa piękne mieszkanie 4 pok. IVp. 73m2 wspólnota 339.000zł, tel. 502 225 587

•Budynek 100m2 pod działalność, produkcję i usługi 92.000zł, tel. 605 211 221

•Budynek 80m2 na dz. 770 m2 pod działalność, usługi ul. Lubelska, tel. 605 211 221

•Budynek komercyjno-mieszkalny 350m2 ul. Powstańców W-wy, tel. 605 211 221

Dom z bud. gosp. w stanie surowym dz. 16a Okszów ul. Chabrowa, tel. 518 938 242

•Dom - siedlisko 68m2 z dz. 6300m2, 12km od Chełma, tel. 605 211 221

•Dom 105m2 budynek gosp. 62m2 dz. 40a 13km od Chełma - lub zamienię na M-2, tel. 665 682 700

•Dom do remontu na dz. 3,5a w Chełmie przy ul. Kopernika, tel. 514 306 963

•Dom do wykończ. nowy +dom adaptowany 95% dz. 18a rolna 2,45ha +0,71ha Wierzbica, tel. 500 101 015

•Dom drew. dz. 17a garaż mur. +kanał Skordiów, tel. 512 563 364

•Dom drewniany w formie bliźniaka Kulik gm. Siedliszcze 15.000zł, tel. 797 809 248

•Dom mur. 140m2 dz. 5a Chełm bez pośredników 370.000zł, tel. 607 666 338

•Dom nowy 115m2 szeregowy, blisko centrum - lub zamiana na mieszkanie z dopłatą, tel. 605 211 221

•Dom nowy 150m2 dz. 800m2 Pokrówka ul. Gminna, tel. 883 278 471

Gminna Spółdzielnia „SCH" w Chełmie
WYNAJMIE
MAGAZYN 518 m2 POKRÓWKA BAZA GS GMINNA 25
tel. 604 770 223

•Dom obora stodoła spichlerz garaż szopa piwnica 1,93ha ziemi w Łowczy 130.000zł, tel. 518 420 439

•Dom parterowy z garażem i budynkami gosp. na dz. 18a Dorohusk, tel. 512 583 425

•Dom piętr. 120m2 c.o. kanaliz. dz. 58a garaż stodoła Olchowiec gm. Wierzbica 109.000zł, tel. 507 032 151

•Dom piętr. 200m2 w Chełmie duży garaż dz. 10a do zamieszk. bez wkładu fin. 328.000zł, tel. 602 699 866

•Dom piętrowy 150m2 oficyna 80m2 garaż mur. 30m2 dz. 901m2 Chełm 350.000zł, tel. 661 780 142

•Dom po remoncie na dz. 33a zab. gosp. garaż sad ogrodzenie blisko las zalew, tel. 724 064 998

•Dom z bud. gosp. 1,22ha dz. bud. 0,87ha dz. 0,29ha (całość lub na działki) Strupin M., tel. 668 528 068

•Domek letniskowy 58m2 w Okunince nad Jez. Białym, tel. 605 211 221

•Domek letniskowy nad J. Białym w Okunince, tel. 698 951 664

Pilnie sprzedam działkę budowlaną 8,4a Krasnystaw ul. Miodowa, tel. 603 933 038

•Dz. 2100m2 Depułtycze Król.-Kol., przy szosie, gaz, prąd, wodociąg, tel. 799 052 199

•Dz. 3900m2 w Chełmie przy ul. Bieławin 72.000zł, tel. 505 379 192

•Dz. 410m2 atrakcyjne położenie pod inwestycję I AWP / Partyzantów działalność itp., tel. 517 748 500

•Dz. 9990m2 Srebrzyszcze przy krzyżówce dostęp do drogi asf. z 2 stron 25zł/m2 tel. 505 379 192

•Dz. bud. 0,1636ha Chełm ul. Klonowa pełne uzbrojenie w drodze przy działce, tel. 506 617 700

•Dz. bud. 0,5ha uzbr. bud. gosp. Kamień ul. Szlachecka, tel. 825 630 053

•Dz. bud. 13a przy szosie uzbrojona, tel. 691 895 800

•Dz. bud. 15a uzbrojona asfalt ośw. uliczne dojazd boczna ul. metalowej 85.000zł, tel. 505 509 626

•Dz. bud. 16a i 19a uzbr. Józefin gm. Kamień przy głównej szosie, tel. 508 238 014

•Dz. bud. 18a w Świerżach przy głównej szosie za mleczarnią, tel. 664 589 620

•Dz. bud. 1ha Żółtańce, tel. 797 282 848

•Dz. bud. 23a 19a 19a pełny dostęp do mediów Janów I, tel. 506 516 355

•Dz. bud. 3szt. 11a gaz prąd woda gm. Chełm dom mur. obora mur. gr. rolne 10ha, tel. 605 490 938

•Dz. bud. 40a Kasiłan gm. Leśniowice 32.000zł, tel. 508 368 511 (po 16:00)

KUPIĘ NIERUCHOMOŚĆ W CHEŁMIE
może być z nieuregulowanym stanem prawnym
telefon: **505 379 192 513 010 121**

•Dz. bud. 6000m2 ze stawem w Nowinach 3km od Chełma, tel. 605 211 221

•Dz. bud. 905m2 pod Lublinem - sprzedam lub zamienię na mieszkanie, tel. 797 478 627

•Dz. bud. 9a Okuninka nad J. Białym blisko kościoła, dom drew., uzbrojona 180.000zł, tel. 695 174 562

•Dz. bud. uzbr. 140a Kamień ul. Hrubieszowska 18zł/m2, tel. 600 431 519

•Dz. bud.-rol. 0,74ha Strupin Duży gm. Chełm (wodociąg, przy szosie) + 0,05ha lasu, tel. 510 122 377

•Dz. bud.-rolna 74a i las Rogatka gm. Dubienka - tanio, tel. 695 302 623

•Dz. letniskowa 621m2 +domek +media zalew Dębowy Las gm. Żmudź, tel. 508 934 246

•Dz. letniskowa J. Białe 420m2 uzbrojona ogrodzona, tel. 504 174 576

•Dz. przemysłowa Rejowiec Osada ul. Przemysłowa 12000m2 190.000zł tel. 511 218 024

•Dz. rekreacyjno-bud. 24a w Okszowie ogrodzona uzbrojona (gaz woda prąd kanalizacja), tel. 825 650 048

•Dz. rolna 10a Ostrów Kolonia 5.000zł, tel. 505 379 192

•Dz. rolna kl. V-VI zakraczona 1ha 52a gm. Dorohusk obręb Wólka Okopska, tel. 603 624 284

•Dz. rolna łączna powierzchnia 1,37ha nr 750/2 nr 166/1 Strupin Duży 79.000zł, tel. 505 379 192

•Dz. usługowo-bud. 11200m2 ze stawem Okszów ul. Kwiatowa 120.000zł, tel. 605 211 221

•Działka bud 4200 mkw, ogrodzona uzbrojona, droga woj., Wyryki centrum, c. 20 zł/mkw, tel. 501 505 044

•Działka w Janowie, tel. 605 211 221

•Działki bud. po 11,5a Rudka k/ Chełma, tel. 509 558 670

•Działki bud. przy lesie „Borek" osiedle zamknięte, tel. 795 402 818

•Działki bud. uzbrojone 1411m2 i 1353m2 w Janowie I ul. Tuwima, tel. 516 182 404

•Działki bud. uzbrojone 8a i 28a, tel. 727 390 795

•Działki budowlane w Janowie ul. Wallenroda, niezadrzewione, od 79.000zł, tel. 729 871 068

•Garaż mur. nowy ul. Hrubieszowska obok Auto-Gaz - ogrodzony zespół garaży 32.500zł, tel. 508 209 568

•Grunt rolny 1,22 ha nr 152 nr 153 Podgórze gm. Chełm 79.000zł, tel. 513 010 121

•Hala stalowa, tel. 609 150 543

•Kawalerka 1 pokój +kuchnia os. Dyrekcja 120.000zł. tel. 729 877 812

•Kawalerka 25m2 parter ul. Wojsławicka wspólnota niski czynsz 125.000zł, tel. 506 175 022

•Kawalerka 29m2 M-2 Dolna Dyrekcja 110.000zł, tel. 509 623 105

•Kawalerka 32m2 IIIp. ul. Kolejowa 135.000zł, tel. 727 930 103

•Kawalerka 36,5m2 ul. Połaniecka IVp. niski czynsz 149.000zł, tel. 729 874 514

•Kawalerka 38m2 w centrum 149.000zł, tel. 729 871 068

•Kawalerka centrum 23m2 parter Uściługska bezczynszowe księga wieczysta 89.000zł, tel. 515 959 229

•Kawalerka okol. Gmachu Chełm niski czynsz ciepłe, tel. 601 813 775

•Kawalerka w centrum miasta Ip., tel. 605 211 221

•Las 1,26ha Rakołupy Duże, sosna, grab, dąb, ok. 80 lat, 52.000zł, tel. 504 375 579

•Lokal 50m2 ul. Wojsławicka parter 220.000zł, tel. 605 211 221

•Łąka 0,47ha 60x78m przy rzece Uherce gm. Chełm; 2 koła 175/70/13 Dębica wielosez., tel. 506 291 700

•M. 85,83m2 parter ul. Wirskiego z zabud. kuch. i szafami, wc i łaz. z wypos. 360.000zł, tel. 660 340 690

•M-2 Kolejowa IIp. do remontu 23m2 bezczynsz. rocznie 81zł ogródek komórka 39.000zł, tel. 502 225 587

•M-3 Ip. 50m2 z balkonem os. Dyrekcja 200.000zł, tel. 729 874 514

•M-3, 47m2 IIp. os. Dyrekcja do generalnego remontu, niski czynsz, 165.000zł, tel. 729 871 068

ATRAKCYJNE DZIAŁKI BUDOWLANE w Janowie

● 1267 mkw ● 1132 mkw ● 1121 mkw
Bardzo dobra lokalizacja - Spokojne sąsiedztwo
CENY od 79.000 - 99.000 zł
tel. 729 871 068

eprasa.pl b931de8192

SPRZEDAŻ
- piasek płukany do mixokreta
- piasek budowlany, podsypkowy
- kruszywa drogowe
- żwir płukany, pospółka
- ziemia czarna ogrodowa

Transport na terenie Chełma GRATIS!
AS-TRANS Chełm
ul. Zielna 14
tel. 782 748 918
509 727 383

Powiat chełmski, krasnostawski i włodawski
DOCIEPLENIE BUDYNKÓW
MALOWANIE ELEWACJI
KONKURENCYJNE CENY ☎ 607 452 099

- M-3, 48m2 wspólnota czynsz 150zł po rem. z wypos. RTV meble garaż 20m2, 285.000zł, tel. 787 711 345
- M-4 Al. Piłsudskiego piękne mieszkanie gotowe do zamieszkania 235.000zł, tel. 605 211 221
- M-4 dwupoziomowe c. Chełma kominek umebl. 66/82m2 garaż blasz. w cenie 345.000zł, tel. 507 010 315
- M-4, 59m2 IIIp. os. Słoneczne środkowe, tel. 512 545 231
- M-4, 76m2 os. Dyrekcja IIp. wspólnota niski czynsz 255.000zł, tel. 605 211 221
- M-5, 71,3m2 Ip. ul. Wirskiego duży balkon nowe okna 260.000zł, +ew. garaż mur., tel. 517 577 827
- Magazyn z zapleczem biurowo-socjalnym 268m2, 217.000zł, tel. 605 211 221
- Mieszk. 58,2m2, 3pok. duży balkon Ip. w bloku ul. Słowackiego do remontu 220.000zł, tel. 601 508 613
- Mieszkanie 2-pokojowe 39m2 Ip. Wólka Leszczańska 90.000zł, tel. 729 874 514
- Mieszkanie 3-pokojowe 49m2 IIp. 230.000zł, tel. 729 874 514
- Mieszkanie 3-pokojowe 55m2, tel. 605 211 221
- Mieszkanie 50m2 wraz z działką ogrodową 2a ul. Konopnickiej 120.000zł, tel. 537 977 246
- Mieszkanie 65m2 Ip. czynsz 218zł os. Bazylany, tel. 605 211 221
- Mieszkanie 67m2 bezczynszowe dz. 236m2 Różanka 55.000zł, tel. 508 266 152
- Mieszkanie 7a ogrodu budynki gospodarcze w dobrym miejscu - tanio, tel. 517 423 340
- Mieszkanie bezczynsz. parter 2p+k+ł 50m2 cicha spok. okolica Siedliszcze 129.000zł, tel. 500 422 033
- Mieszkanie w bloku we Włodawie centrum 3 p. 50m2 do remontu, tel. 669 259 559
- Mieszkanie w centrum miasta 35m2 IIIp. 149.000zł, tel. 511 218 024
- Okazja - Mieszkanie 2-pokojowe 32,9m2 ścisłe centrum, niski czynsz, 139.000zł, tel. 729 874 514

Bramex
KOWALSTWO
ARTYSTYCZNE I NOWOCZESNE
OGRODZENIA
BALUSTRADY
BRAMY
skrzydłowe i przesuwne
• KLASYCZNE
• NOWOCZESNE
PRODUKCJA MONTAŻ
Chełm
ul.Wiercieńskiego 42
BAZYLANY
tel. 886 156 745

- Posiadłość - siedlisko 1100m2 dz. 2,4ha 555.000zł, tel. 605 211 221
- Siedlisko 0,5ha Teresin dom b.gosp. sad, 200m od trasy Chełm-Wojsławice 79.000zł, tel. 505 379 192
- Siedlisko 17a Suchodoły dom stodoła obora 1,5km od 17-stki 90.000zł, tel. 782 096 305
- Siedlisko 39a dom obora garaże stodoła Bończa gm. Kraśniczyn, tel. 668 179 810

USŁUGI

KOMPLEKSOWE USŁUGI
Z.P.H.U MAREX
- siatka ogrodzeniowa
- słupki, bramy i kraty
- drut ocynkowany
Chełm, ul. Łanowa 29 (Bazylany)
tel. 082 563-82-92, 0 692 136 022

- Alarmy, Monitoring, Kontrola dostępu, Serwis, Naprawa komputerów i laptopów, tel. 606 784 123

BHP Ppoż. SZKOLENIA USŁUGI, tel. 603 120 075

Cyklinowanie bezpyłowe, parkiety, panele, tel. 602 324 113

Cyklinowanie bezpyłowe, tel. 503 685 890

Glazura, terakota, malowanie, gładzie, sufity podwieszane, malowanie elewacji, hydraulika, tel. 797 575 587

- Instalacje elektryczne, tel. 518 706 480

Koparka mała - usługi kompleksowe, wywóz ziemi, gruzu, tel. 502 322 248

KOMINKI, TEL. 607 924 151

Koparka mała - usługi kompleksowe, wywóz ziemi, gruzu, tel. 502 322 248

MALOWANIE DACHÓW, MYCIE, RENOWACJA, TEL. 516 964 592

MALOWANIE DACHÓW, TEL. 604 217 219

Organizacja eventów, imprez integracyjnych, przejażdżki quadem. NST Sp. z o.o., tel. 691 170 170

Posadzki mixokretem, tel. 600 120 907

- Pozycjonowanie - www.neo-seo.pl tel. 512 392 940

Przeprowadzki, transport - lotniska, tel. 667 666 679

PRZEPROWADZKI
TRANSPORT
P.K.TRANS TEL: 500-152-192

NAJTAŃSZE DREWNO OPAŁOWE I KOMINKOWE
DĄB od 110 zł/mp
DREWNO ŁUPANE: GRAB, BRZOZA, OLCHA
Dowozimy
Szeroki wybór
Zapraszamy na plac
Nie przebije nikt!
PALIMY CENY!
TARTAK ZOLD WOOD, Rakołupy Duże
tel. 513-303-650 514-725-380

SCHODY, PODŁOGI, PARAPETY, BLATY, STOŁY, SZTACHETY, DESKI ELEWACYJNE, kantówki, listwy wykończeniowe
PRODUCENT tel. 609 413 767, 82 563 74 62

- Remonty pod klucz, glazura, terakota, łazienki, tarasy, tel. 730 366 026

Rusztowania wynajmę, tel. 795 204 150

Tłumacz przysięgły j. niemieckiego, tel. 604 210 111

TŁUMACZENIA PRZYSIĘGŁE
jęz. francuski i włoski
tel. 511 805 187

TYNKI MASZYNOWE – gipsowe, cementowo-wapienne, elewacje, wykończenia wnętrz, posadzki mixokretem, tel. 506 396 999

BUDOWA I NAPRAWA

- Drzwi 80cm kolor miodowy całościowe 3szt. 130zł/szt., tel. 507 506 152
- Drzwi Masonite wenge pełne z zamkiem klucz płaski kupione w 2019 r., tel. 696 088 122
- Gruz betonowy, kruszony - sprzedam, tel. 609 150 543
- Kuchnia westfalka st. db. 500zł, tel. 515 192 446
- Kuchnia węglowa „Ola" z wężownicą st. db. Okszów 50zł, tel. 607 279 387
- Materiał na garaż lub wiatę 4x4,5 ceownik 5x5 +deski krokwie, tel. 605 963 777
- Oddam dom drewniany za rozbiórkę, tel. 663 494 500
- Oddam gruz po remoncie domu centrum Chełma, tel. 502 544 621
- Okna 3-skrzydłowe 3-szybowe 2szt. 209x146 oraz drzwi balkonowe 1szt. 500zł, tel. 600 355 894
- Okno PCV 3-szybowe nowe szer. 85x100; okno drewniane 3-szyb. 115x120 używane, tel. 607 694 114
- Parkiet bukowy używany st. bdb. ok. 35m2, tel. 500 220 269
- Piec c.o. Krzaczek 14kW ze sterownikiem używany sprawny 400zł, tel. 606 656 255
- Płyty drogowe - sprzedam, tel. 609 150 543
- Płyty szalunkowe typ OSB 1,8cm do szalunków stropów podciągów itp. dobra cena, tel. 697 709 647
- Siatka leśna ocynk. zagęszczona wys. 150 i 160cm, od 5,50zł/mb, możliwość transportu, tel. 510 623 626
- Słupki ogrodz. 2mb z rur 18zł/szt. oraz siatka ogrodz. ocynk. i powlekana - ew. transport, tel. 510 623 626
- Stemple budowlane drewniane dł. 2,7m, tel. 505 063 590
- Szopa do przeniesienia 4x4 z dowolnym przeznaczeniem Wojsławice, tel. 667 709 599
- Sztachety dębowe suche gat. I, dł. 120, 135, 150cm szer. 8,2cm, gr. 3cm, od 4,40zł/szt., tel. 501 505 044
- Szyby gr. 4mm 4szt. 110x125, 4szt. 64x125, 8szt. 64x85, 10zł/szt., tel. 531 874 533
- Tapety papierowe Erfurt beżowe 22 rolki +4 paczki kleju 5zł/szt., tel. 531 874 533
- Ziemia z wykopów 50 wywrotek, cena 300zł wywrotka, tel. 511 218 024

MEBLE, AGD, RTV

- Kanapa narożnik Sofia meble bydgoskie rozkładana grafit 260x200 w.102 lewa 3.900zł, tel. 512 246 670
- Kanapa rozkładana +fotel jasna tapicerka 700zł, tel. 502 449 189
- Komoda j. brąz 120x50, 250zł; witryna narożna oszklona ciemny brąz 400zł, tel. 501 302 027
- Komputer Dell Precision T3400: procesor Intel Core 2, pamięć RAM 4GB, dyski: 250GB i 650GB, karta graficzna Nvidia Geforce GTX 260, system operacyjny Linux Mint 19 - tanio, tel. 502 471 989
- Krzesła drewniane miękkie obicie 6szt. za 100zł; wersalka 200zł; fotel rozkładany 200zł, tel. 790 287 128
- Kuchnia gazowa z zapalarką 4 palniki i piekarnik st. bdb., tel. 723 841 580
- Laptopy Dell 230, 300, 400zł; Advent 280zł; Lenovo 280zł, tel. 791 957 702
- Lodówko-zamrażarka Indesit sprawna - tanio, tel. 724 064 998
- Maszyna do szycia typ LZ3 Łucznik 1-ściegowa ze stołem +części 250zł, tel. 535 752 487
- Meble i wyposażenie sklepowe, wagi, krajalnice, maszynka do mięsa, biurka, szafy, tel. 508 209 568

MIELNICZENKO
TRANS-AGRO
SKUP ZŁOMU
• KONKURENCYJNE CENY
• WAGA ELEKTRONICZNA
• ODBIÓR WŁASNYM TRANSPORTEM
Chełm, ul. Kolejowa 45A
tel. 502 268 706, 82 56 55 943

Ryszard Czarnecki - USŁUGI
Remontowo Budowlane
534 272 556

- Meble Kalwaria kolor brąz wzór dł. 4m st. bdb., tel. 785 991 514
- Meble niemieckie, regały, biurka, materace, szafy, łóżka, tel. 506 094 800
- Meblościanka 350 w. 205 jasna, pralka, maszyna do szycia, ława, 4 krzesła, tel. 516 142 522
- Pralka automat Polar A+A class mało używana 350zł, tel. 573 255 400
- Regał Horsens (9szt.) 5 półek kolor dąb regały złożone S70 x W197 x G29cm, 99zł/szt., tel. 576 958 345
- Sofa-ława dębowa z okresu międzywojennego, wisząca szafka antyczna oszklona, tel. 509 619 839
- Stolik na kółkach z półką obrotową 60x40 w.55cm, stolik +4 krzesła świetlicowe z rurek, tel. 724 602 071
- Szafa 3-drzwiowa ciemna mahoń wysoki połysk z lat 70-tych 150zł (Chełm), tel. 665 213 067
- Szafa 3-drzwiowa ciemna matowa z lat 60-tych (Lublin), tel. 504 377 961
- Tapczan rozkładany 1os. brązowy z 2 poduszkami st. bdb. 199zł, tel. 788 645 787
- Telefon komórkowy HTC st. db. użytkowy - dotykowy, tel. 696 088 122
- Wersalka po renowacji nowa gąbka sprężyny materiał - nieużywana po naprawie 430zł, tel. 507 841 669
- Witryna 200x58, komoda z szufl. 80x90, RTV 57x104, kolor czereśnia antyczna 1.000zł, tel. 512 246 670
- Wypoczynek rozkładany +fotele +pufofotele, tel. 509 619 839
- Wyposażenie sklepu spoż., regały drew., chłodziarka, waga 100kg, F-ra VAT, 6.500zł, tel. 796 555 689
- Żelazko krawieckie el. ciężkie, tel. 504 377 961

SPORT, ZDROWIE I URODA

- Chcesz przestać pić? Anonimowi Alkoholicy mogą Ci pomóc, zadzwoń, tel. 518 757 967
- Elektryczny wózek inwalidzki max. udźwig 140kg +ładowarka do akumulatora 2.500zł, tel. 720 773 501
- Materac rehabilitacyjny wodny z agregatem st. bdb. 1.800zł, tel. 666 368 368
- Namiot 2-osobowy z tropikiem i garnki obozowe, tel. 500 723 304
- Niemiecki góral koła 28" rama 20" hamulce tarczowe 550zł, tel. 793 951 040
- Oddam leki Metmin 50mg 140 dawek, Alvesco 160-120 dawek, Zafiron 12mg 120 dawek, tel. 500 483 396
- Rower chłopięcy na 10-12 lat niebieski dynamo w kole 3-bieg. amortyz. z przodu 400zł, tel. 509 271 420
- Rower damka Maxim koła 24" oświetlenie koszyczek sprawny k. różowy 330zł Chełm, tel. 500 486 835
- Rower damka niemiecki st. db. koła 28" 3 biegi 300zł, tel. 517 740 050
- Rowerowy fotelik dziecięcy st. bdb. 40zł, tel. 536 441 251
- Spotkania Dorosłych Dzieci Alkoholików, poniedziałek godz. 18:00, ul. Reformacka 24, Chełm. Zapraszamy. tel. 606 588 208
- Wózek inwalidzki używany szer. siedz. 38cm typ „Świdnik" - za darmo oddam, tel. 605 100 367

SPRZEDAM INNE

- 5 garniturów 5 marynarek na 175cm wzrostu z bdb. materiałów jak nowe, tel. 504 377 961
- Biurko duże 2 fotele płyty winyl. komputer lornetki inne starocia, rower z ramą koła 28", tel. 518 935 177
- Butla gazowa mała czerwona turystyczna, tel. 504 377 961
- Butla gazowa turystyczna z palnikiem 30zł, tel. 505 996 061
- Drewno kominkowe i c.o. transport gratis 130zł/m3, tel. 607 803 931

MARIUSZ USYDUS
usługi remontowo-budowlane
IZOLACJE NATRYSKOWE PIANKĄ POLIURETANOWĄ
TYNKI CEMENTOWO-WAPIENNE, GIPSOWE
PODŁOŻA Z MIXOKRETA
ELEWACJE
501 145 125
usydus@gazeta.pl
www.usydusm.pl

OLEK TRANS
HOLANDIA - BELGIA - NIEMCY
+48 698 613 642
+48 82 575 72 69
PRZEWÓZ OSÓB i PACZEK
www.olek-trans.pl

eprasa.pl b931de8192

•Drewno opałowe c.o. kominkowe rozpałkowe drobne transport, tel. 504 860 159

•Drewno opałowe kominkowe c.o. pocięte i porąbane transport gratis od 120zł, tel. 667 690 075

•Drewno opałowe kominkowe i c.o. pocięte i połupane układane od 120zł/m, tel. 608 164 122

•Drewno opałowe kominkowe rozpałkowe c.o. pocięte i porąbane od 120zł/m3 transp., tel. 724 484 445

•Drewno sosnowe suche drobne krótko cięte na rozpałkę w workach po 50kg dowóz, tel. 512 358 959

•Drewno twarde porąbane dł. 30cm suche kominkowe i do c.o. 130zł/m2 brzoza 180zł, tel. 662 208 232

•Drut spawalniczy miedziowany 1,6mm, drut mosiężny 2,5mm i 3,2mm, cyna LC-60, tel. 724 602 071

•Elektryczna piła łańcuchowa CMI st. bdb. mało używana 100zł, tel. 505 833 024

•Firana tiulowa z trzema pasami gipiury dł. 6m h:3m - nowa, tanio, tel. 505 395 211

•Frezarka do metalu pionowa i pozioma, tel. 511 793 671

•Frezarka Elektra Beckum TF900 na 380W wał 30 do 16000 obrotów 2.450zł, tel. 506 819 187

•Frezarka Sheppah HF3000 na 230W wał 30 do 8000obr. oraz Elektra TF100M na 380, tel. 506 819 187

•Gra komputerowa w przedsprzedaży strategiczna na CD rabat 50%, 20zł, tel. 668 548 905

•Kamizelki ochronne do ochrony na wodzie 2szt. XXXL, 1szt. XXL oraz dziecięce 5szt., tel. 784 846 219

•Kasa pancerna 1500x600x600 ciężka sprawna; silnik 3kW kołnierzowy 2800obr./min., tel. 508 847 540

•Koks 4 worki 80kg 100zł, tel. 602 491 633

•Krzesełko dziecięce Easy-Fold st. bdb. 150zł, tel. 602 491 633

•Książki, wszystkie tomy - „Druga wojna światowa" Churchill, tel. 604 577 065

•Kupony materiałów wełnianych, tel. 504 377 961

•Lornetka pryzmatyczna z podziałką, zasobnik desantowca, budzik led, lornetka Lp 7x45, tel. 530 096 356

•Łódka 250x120, 850zł, tel. 604 367 392

•Maszyna do szycia Singer duży blat 250zł, imadło ślusarskie szer. szcz. 14cm 350zł, tel. 503 312 326

•Nowa karuzelka do łóżeczka otulak 1cz. mata kolorowa materac 60x120 rower 3-kołowy, tel. 785 462 775

•Obrazy abstrakcje 100zł, tel. 668 548 905

•Perkusja Polmus 500, perkusja Everplay 1500, różne instrumenty muzyczne, tel. 699 797 827

•Piecyk gaz., pilarka, antena pok., kuchnia gaz., bojler, wózek do p. zwierząt, tel. 723 502 702

•Piła łańcuchowa Stihl 180 wymaga przeglądu 200zł, tel. 511 529 582

•Regulator Rm12, kondensator r380v 40 kWa, pralka wir. zamrażarka lodówka szlifierka, tel. 798 747 206

•Rower górski 26", okna 140x56cm, drzwi balkonowe, ława +szyba, 2 fotele, tapczan 1os., tel. 508 901 693

•Saksofon tenor Weltlang 1.050zł, tel. 518 616 550

•Silnik 3-fazowy 2,2kW 2840 obrotów; silnik 3-fazwy 0,25kW 700 obrotów, tel. 502 114 809

•Silnik elektryczny 1,1kW 380W 940 obr. od betoniarki 250zł, tel. 504 291 124

•Silnik elektryczny 5,5kW 380W 450zł; krajzega metalowy postument z wałkiem 250zł, tel. 504 291 124

•Skóry z barana jasne i ciemne, tel. 504 377 961

•Spawarka transformatorowa siłowa miedziana +50m kabla 4-żyłowego, tel. 501 172 796

•Stare meble, zastawy i inne z lat 50 i 60-tych, tel. 511 218 024

•Sztucer owg 3018 luneta 6x42, lornetka 7,5x50, pokrowiec, torba skórzana nóż troki etc. tel. 798 747 206

•Umywalka z baterią, 2 żyrandole, 2 rolety, obraz (tryptyk), domofon, tel. 661 082 907

•Walizki tekturowe z lat 50-tych, tel. 504 377 961

•Wał do heblarki 500mm 2 prowadnice 220zł, tel. 505 468 817

•Wał do krajzegi fabryczny „Prodryn" żeliwny masywny 220zł, tel. 607 694 114

•Wędka elektryczna Samus 725MP +podbierak 750zł, tel. 604 367 392

•Wicherek magiel elek. sieczkarnia sztyftówka maszyna do czyszczenia rozrusznik, tel. 798 747 206

•Wózek dziecięcy Maxi-Cosi st. bdb. 150zł, tel. 602 491 633

•Wózek dziecięcy spacer. 80zł, fotelik na rower 60zł, tel. 601 879 385

•Wózki spacerówki głębokie składane brązowy i czarny, fotelik samoch. - bardzo tanio, tel. 517 748 500

•Zegarki na rękę stare damskie, tel. 504 377 961

KUPIĘ

•40m2 do 50m2 w bloku lub kamienicy do remontu, tel. 505 468 817

•Antyki artefakty monety odznaki obraz zegar porcelana inne starocia, tel. 781 943 519

•Antyki monety militaria znaczki pocztówki płyty medale, tel. 605 541 416

•Aparaty foto bagnety monety złote srebr. pamiątki wojsk. obrazy zegarki mech. inne, tel. 796 273 327

•Apartament, mieszkanie (blok, kamienica) w Chełmie, może być do remontu, tel. 511 218 024

•Dekoder do telewizora - kupię, tel. 608 123 866

•Dom parterowy lub piętrowy może być do małego remontu w Chełmie do 200.000zł pilne, tel. 726 383 753

•Działkę w Chełmie lub bliskiej okolicy do 0,5ha, tel. 505 468 817

•Działkę w Chełmie lub okolicy do 15km, ok. 5000m2, najchętniej w pobliżu lasu, tel. 505 379 192

•Halę, magazyn w Chełmie lub bliskiej okolicy na działce do 4000m2, tel. 505 379 192

•Kawalerkę w Chełmie blok lub kamienica (parter, I, II, III piętro) - zdecydowanie, tel. 505 379 192

•Kawalerkę w Chełmie może być do kapitalnego remontu, tel. 511 218 024

•Konstrukcję hali stalowej (kompletną) wymiary 30 x 12 x 5m lub podobne, tel. 505 379 192

Kowadło kupię,
tel. 508 983 050

Kupię mieszkanie
w centrum Chełma,
tel. 511 218 024

•Mieszkanie do 65m2 w Chełmie do 300.000zł także do remontu niezadłużone, tel. 515 959 229

•Mieszkanie w Chełmie 20-70m2 może być do remontu, tel. 511 218 024

•Mieszkanie w Chełmie o dowolnej powierzchni - zdecydowanie, tel. 505 379 192

•Motocykle, samochody zabytkowe polskie i zagraniczne - gotówka od ręki, własny transport, tel. 505 379 192

•Oś napędową do kombajnu Vistula - kupię tel. 511 793 671

•Pilarki uszkodzone Husqvarna Stihl Makita Dolpima, tel. 785 231 548

•Przyczepa D47B, 1980r. piasta koła szpilki +nakrętki szczęka hamulca bęben koła felga, tel. 698 578 100

•Skupujemy motocykle, antyki, starocie, pamiątki z PRL, tel. 698 693 846

•Wózek do roweru na dwóch kołach, futerał na akordeon 96 basów, tel. 790 626 050

WYNAJMĘ

•1os. pokój dla studentki /kobiety pracującej wifi osobna łazienka ul. Lwowska, tel. 698 607 603

•3 pokoje +kuchnia po remoncie umeblowane Al. Żołnierzy I AWP parter, tel. 607 710 556

•Chcę wynająć kawalerkę 1p. może być mała, aby byli ludzie spokojni, tel. 517 423 340 (po 18:00)

•Część lokalu 30m2 osobne pom. Ip. int. klim. Chełm ul. Armii Krajowej Demos 700zł/m-c, tel. 504 913 098

•Dam w dzierżawę grunty rolne, tel. 505 379 192

•Do wynajęcia działka w dzielnicy przemysłowej Chełma 1.900zł, tel. 513 010 121

SPOŁEM CHEŁM Sp. z o.o. OFERUJE;

DO WYNAJĘCIA LOKALE
- Al. M. J. Piłsudskiego 14 - powierzchnia 95 m2 - parter
- Al. M. J. Piłsudskiego 14 powierzchnia 510 m kw - I piętro restauracja "Lotos"
- Al. M. J. Piłsudskiego 28 - 2 boksy ma usługi handlowe o powierzchni 22 m2
- ul. Rejowiecka 181 - powierzchnia 80 m2.
- ul. Rejowiecka 181 - powierzchnia 20 m2 - pokój biurowy,

DO SPRZEDAŻY: nieruchomość przy ul. Rejtana 8; budynek 197m2, działka gruntu 637 m kw.

Więcej informacji tel. 660 - 547 - 709

•Domek letniskowy nad J. Białym w Okunince, tel. 698 951 664

•Dz. 1ha w dzielnicy przemysłowej Chełma, tel. 513 010 121

•Działka 1000m2 +bud. 170m2 media dojazd z 2 stron np. na skład drewna 2.200zł, tel. 511 218 024

•Działka 2000m2 w przemysłowej dzielnicy Chełma np. na skład mat. sypkich, 1.100zł, tel. 505 379 192

•Działka 3000m2 vis-a-vis McDonald's przy samym rondzie 2.900zł, tel. 513 010 121

•Garaż kawalerka ul. Połaniecka - wynajmę, tel. 607 169 832

•Garaż os. Zachód ul. gen. Maczka w Chełmie murowany z kanałem 180zł, tel. 509 271 420

•Garaż ul. Wieniawskiego, tel. 665 890 606

•Kawalerka 37m2 Chełm ul. Połaniecka parter 600zł +czynsz +kaucja, tel. 694 763 203

•Kawalerka w Chełmie w pełni wyposażona, super lokalizacja 1.100zł +opłaty 250zł, tel. 511 218 024

•Lokal 170m2 dz. 900m2 ogrodz. utwardzona przy ul. Okszowskiej dojazd z 2 stron, tel. 513 010 121

•Lokal Chełm centrum 40m2, tel. 502 363 740

•Lokal handlowo-usługowy 20m2 os. Zachód naprzeciwko Stokrotki, tel. 517 407 140

•Lokal handlowo-usługowy 34,8m2 ul. Lubelska pod Górką, tel. 609 413 963

•Lokal handlowy 30m2 ul. Lwowska 43, c. 1.200zł, tel. 608 457 590

•Lokal przy ul. Lwowskiej w Chełmie deptak pow. 113m2 parter, tel. 506 146 684

•Lokal użytkowy 10m2 Ip. media ul. Lwowska naprzeciw Chrobrego od IX.2020r. 400zł, tel. 698 650 541

•M-3 IIp. 2p+k+ł umeblowane centrum Chełma 800zł +opłaty, tel. 501 750 991

•M-3 w centrum umeblowane po remoncie 900zł +opł., tel. 502 224 910

•M-3, 50m2 IIp. częściowo umeblowane, balkon duży, parking, domofon, tel. 516 142 522

•M-4 umeblowane kuchnia w zabudowie ul. Pocztowa 1.300zł +czynsz +opłaty +kaucja, tel. 514 703 737

•M-4, 3p+k+ł umeblowane centrum Chełma 700zł +opłaty, tel. 505 041 782

Mieszkanie 39m2 parter
2p+k+ł Chełm ul. Kolejowa,
tel. 606 417 507

•Mieszkanie 50m2 c. Chełma dwupoziomowe wyposaż. bdb. lokaliz. 1.300zł +opłaty, tel. 511 218 024

•Mieszkanie 51m2 IIp. 2p+k+ł częściowo umebl. centrum Chełma 580zł +opłaty +kaucja, tel. 693 025 171

•Mieszkanie 56m2 IIp. po remoncie os. Dyrekcja, tel. 608 625 488

•Mieszkanie 62m2, 3 oddzielne pokoje w pełni wyposażone Lublin ul. Poniatowskiego, tel. 506 617 700

•Mieszkanie 7p+k+ł 55,51m2 IIIp. umeblowane 900zł +opłaty +kaucja, tel. 509 038 342

•Mieszkanie w Krasnymstawie Ip. ul. Okrzei, tel. 604 581 518

•Od zaraz kawalerka 33m2 Ip. os. Słoneczne umeblowane +AGD, 450zł +opłaty, tel. 602 715 561

•Podpiwniczenie 50m2 Lwowska duży parking oraz IIp. 2p+ł usługowo-handlowe, tel. 513 266 255

Kupon ogłoszeniowy

nowy tydzień tygodnik lokalny

❑ SPRZEDAM AUTO-MOTO	❑ SPORT, ZDROWIE I URODA	❑ ROLNICTWO I OGRODNICTWO
❑ AUTO-CZĘŚCI I AKCESORIA	❑ SPRZEDAM INNE	❑ ZWIERZĘTA
❑ SPRZEDAM NIERUCHOMOŚCI	❑ KUPIĘ	❑ NAUKA
❑ BUDOWA I NAPRAWA	❑ WYNAJMĘ	❑ SZUKAM PRACY
❑ MEBLE, AGD, RTV	❑ ZAMIENIĘ	❑ INNE

TREŚĆ OGŁOSZENIA (należy wypełnić DRUKOWANYMI literami)

CENA TELEFON

Imię, nazwisko, adres ogłoszeniodawcy
(do wiadomości redakcji):

JEDEN KUPON = JEDNA EMISJA OGŁOSZENIA

Ogłoszenie drobne – korzyść duża!

INFORMACJE dla ogłoszeniodawców!

- Ogłoszenia dotyczące usług SĄ PŁATNE
- Ogłoszenia towarzyskie są płatne.
- Ogłoszenia drobne „dam pracę" przyjmujemy w redakcji (bezpłatnie)
- Anonse matrymonialne są bezpłatne (przyjmujemy je tylko w redakcji - nie należy ich składać na kuponach).

Adresy skrzynek:

CHEŁM: · market Carrefour · targowiska przy Al. Armii Krajowej, Al. Piłsudskiego oraz Pl. Kupieckim · Dom Handlowy CRS · **w sklepie Gama przy ul. Hrubieszowskiej** · ul. Trubakowska (sklep GAZDA);
KRASNYSTAW: · ul. Zawieprze 1; Plac 3 Maja 25 (Alior Bank), sklep Gama przy ul. Królowej Sońki
REJOWIEC: · Budynek przedszkola miejskiego; sklep Gama ul. Słoneczna
WŁODAWA: · Apteka naprzeciwko Urzędu Miasta.
LEŚNIOWICE: sklep Groszek
BIAŁOPOLE: sklep Lewiatan
DOROHUSK: sklep Lewiatan
WOLA UHRUSKA: sklep ABC
SIEDLISZCZE: sklep Delikatesy Centrum
SIENNICA RÓŻANA: sklep Groszek
ŻMUDŹ: sklep Lewiatan
KAMIEŃ: sklep Gama
RUDA-HUTA: sklep Gama
WIERZBICA: sklep ABC Basia

Kupony wybieramy ze skrzynek w poniedziałki (gminy) i czwartki (Chełm).

eprasa.pl b931de8192

- Pokój dla mężczyzny bez nałogów, tel. 501 299 625
- Pokój ok. 30m2 z balkonem w domu os. Dyrekcja aneks kuchenny niezależne wejście, tel. 664 996 860
- Poszukuję mieszkania 2pok. do wynajęcia w rozsądnej cenie od zaraz na dłużej w Chełmie, tel. 575 664 846
- Powierzchnia reklamowa na terenie Chełma w bdb. lokalizacji 400zł/m-c, tel. 505 379 192
- Powierzchnia reklamowa w bdb. lokalizacji rondo przy McDonald's 400zł/m-c, tel. 511 218 024
- Przyjmę na stancję mężczyzn pracujących, tel. 795 846 009
- Siedlisko 0,5ha Teresin-Kol. gm. Leśniowice. do remontu i uporządkowania 700zł, tel. 505 379 192

ZAMIENIĘ

- Garaż ul. Wolności środek - na garaż w pobliżu ul. Lutosławskiego, tel. 500 562 591
- Mieszkanie 40m2 parter ul. Wolności zamienię na większe parter lub Ip., tel. 509 529 659
- Mieszkanie 40m2 ul. Żołnierzy I AWP zamienię na większe os. Dyrekcja z dopłatą, tel. 514 710 540
- Mieszkanie 74m2 Ip. os. Dyrekcja 3p+k+ł kamienica - na parter do 45m2 lub sprzedam, tel. 501 187 201

MATRYMONIALNE

- Poznam pana od 50 do 55 lat, tel. 517 079 823
- Wdowiec 63 lata pozna panią do stałego związku, tel. 661 887 745

TOWARZYSKIE

PAN DLA PAŃ I PANÓW
TEL. 607 662 919

INNE

- AGD pralki kuchenki kosiarki narzędzia elektryczne i złom - odbiorę bezpłatnie, tel. 504 530 399
- Chcę wynająć kawalerkę 1p. może być mała, aby byli ludzie spokojni, tel. 517 423 340 (po 18:00)
- Odbiorę regały drzwi wanny zlewy sedesy umywalki gruz glazurę terakotę po remon., tel. 695 662 795
- Oddam dom drewniany za rozbiórkę, tel. 663 494 500
- Oddam gruz po remoncie domu centrum Chełma, tel. 502 544 621
- Oddam leki Metmin 50mg 140 dawek, Alvesco 160-120 dawek, Zafiron 12mg 120 dawek, tel. 500 483 396
- Oddam za darmo sofę w dobrym stanie, tel. 607 057 781
- Poszukuję mieszkania 2pok. do wynajęcia w rozsądnej cenie od zaraz na dłużej w Chełmie, tel. 575 664 846
- Przyjmę ziemię na działkę w Ochoża-Kolonia, tel. 660 375 645
- Przyjmę ziemię z wykopów na działkę w Janowie, tel. 887 807 222

Przyjmę ziemię z wykopów na działkę w Chełmie, tel. 511 218 024

- Za darmo oddam wózek inwalidzki używany szer. siedz. 38cm typ „Świdnik", tel. 605 100 367

ROLNICTWO I OGRODNICTWO

- Brony 5-4-3 pługi 3-2 przyczepka sam. wóz, resory do przyczepki, przyczepa 1oś wywrot, tel. 691 742 826
- Brony talerzowe 1,8m oraz 1,9m, wały, glebogryzarka 2m, tel. 506 291 700

Ciągnik rolniczy Białoruś MTZ 82, 1994r. 28.000zł, tel. 502 530 915

Zakupię ciągniki, przyczepy, tel. 669 681 711

- Ciągnik SAM 4x4 Aro podnośnik ubezpieczony, tel. 511 793 671
- Ciągnik SAM podnośnik komplet świateł alternator rozrusznik silnik ES 15KM opony tył, tel. 781 522 558
- Ciągnik SAM S18 podzespoły Star podnośnik światła koła w jodełkę 2.100zł, tel. 503 464 904
- Ciągnik SAM światła podnośnik brak silnika rozrzutnik 2oś wóz platforma 400x175x40, tel. 574 650 975
- Ciągnik T25, 1984r., tel. 515 541 641
- Części używane do kombajnu Forszmit E512-514 od 50zł, tel. 503 464 904
- Elewatory zbożowe przenośniki kubełkowe ślimaki z rozbiórki magazynu zboż. - tanio, tel. 605 055 521

Grzyby marynowane i suszone - możliwość wysyłki, tel. 794 294 252

- Glebogryzarka polska Akpi szer. 2m, wały, brona talerzowa, tel. 506 291 700
- Kabina Ursusa C330 oraz wał korbowy po 3 szlifie, tel. 726 136 726
- Karmniki ze smoczkiem dla świń plastikowe polskie, kwadratowe 200zł i okrągłe 150zł, tel. 518 729 997
- Koło 11,5/80-15,3 igły do prasy Z224 beczki 200l noże do heblarki 30x3 4szt. 40x4 2szt., tel. 825 673 895
- Kombajn Super Bizon 056, silnik po kapitalnym remoncie z sieczkarnią 25.000zł, tel. 515 480 028
- Kombajn zboż. Fahr Rubin 3m heder wspom. bezawar. 10.500zł, tel. 504 582 679
- Kombajn zbożowy Bizon Z056, 84r. st.bdb, żniwa wykonał bezawaryjnie, 27.000zł, tel. 782 387 060, 669 603 896
- Koniowóz Vesko 2-osiowy do małego remontu, tel. 795 402 818
- Kosiarka spalinowa NAC st. bdb., tel. 565 570 363
- Kosiarka traktorek Stiga bez kosza pali z kluczyka; sztachety olcha 130x9 gat. II 62szt., tel. 507 396 073
- Kupię glebogryzarkę polską, wały posiewne, tel. 600 990 899
- Miód pszczeli w słojach 25zł/szt., tel. 798 077 222
- MTZ-82 (4x4) sprzedam lub zamienię na mniejszy, tel. 735 449 249
- Nożyce elektryczne do żywopłotu używane 1 sezon 150zł, tel. 512 115 860
- Odkładnice i lemiesze kowalskie do pługa podorywka 5skib. różne do prasy Z224, tel. 888 360 129

SPRZEDAM ODKŁADY RODZIN PSZCZELICH tel. 509 101 674

- Opielacz do buraków, śrutownik kamieniowy fi.50, parnik elektryczny, tel. 518 361 382
- Opony 18,4x30 Bizon 2szt.; opony 800x32, 2szt., tel. 607 860 916
- Opony tylne Stomil do Bizona nowe, wałek przekaźnika mocy nowy kopaczka, tel. 888 360 129
- Opryskiwacz 400l 12m 1.500zł, tel. 515 480 028
- Płaskownik 40x10 sprężynowy dł. 2m 4szt. - tanio, tel. 607 694 114
- Pług 3-skibowy nowy, tel. 515 541 641
- Pług 7skib. PHX odkładnie hydrauliczne zabezpieczone sprawny 3.500zł, tel. 605 055 521
- Prasa Z224, opryskiwacz 3200l, czosnek zimowy, sieczkarnia do słomy z wałkiem, tel. 609 093 356
- Przepusty drogowe, beczki na paliwo, zgrabiarka, tel. 787 498 304
- Przyczepa 10t sztywna na bliźniakach dł. 6,3m zarej., polifoski azotowe, widły do HDS, tel. 500 101 015
- Przyczepa 1oś zgrabiarka 5 słoneczek kopaczka wiatrakowa, tel. 602 881 813
- Przyczepa drewniana 3,5t bez rejestracji 2.500zł, tel. 509 048 990
- Przyczepa rolnicza HL THK wywrotka na 2 strony ład. 6t nowe borty i podłoga 18.500zł, tel. 797 326 923
- Przyczepa wywrotka 4,5t 10.000zł, tel. 515 480 028
- Pszenżyto ładne 5 ton; krawężniki drogowe duże, tel. 667 709 599
- Rodziny pszczele 350zł, tel. 889 200 381
- Rozrzutnik nawozów lej Agromet Brzeg st. bdb., tel. 509 221 006
- Rozrzutnik obor. rozsiewacz nawoz. siewnik zboż. 3m talerzówka 2m ładowacz pług 3sk., tel. 507 312 242
- Siewnik poznaniak 2.000zł, tel. 515 480 028
- Siewnik poznaniak, opryskiwacz 300l, 2 osie przyczepy 3,5t, silnik 2,2 380W i 1,5 220W, tel. 691 742 826
- Sokowirówka - sprzedam, tel. 500 723 304
- Stertownik do słomy i siana st. bdb. 1.300zł, tel. 663 185 591
- Stół do rzepaku, widły do tura, tel. 600 99 0899
- Stół warsztatowy metalowy 200x80x70, 1.100zł, tel. 888 360 129
- Talerzówka Bomet 4x7, 3m st. bdb. 4.400zł, tel. 502 846 914
- Talerzówka szer. 3m Bomet 4x7 st. bdb., możliwy transport, 4.400zł, tel. 502 846 914
- Ul warszawski poszerz. 350zł i ule składane 250zł nowe, wałek cyrkulatki duży 180zł, tel. 508 016 260
- Ule warszawskie poszerzane 5szt. z pszczołami, tel. 825 630 176
- Ursus 912, 1998r., tel. 728 794 720
- Waga towarowa odważnikowa rolnicza st. db. 120zł, tel. 723 049 820
- Wałek do piły silnik Frani piła spal. okna autob. na tunel sieczkarnia oś Syreny, tel. 693 368 357
- Wóz platforma metalowy ze światłami, rozrzutnik obornika 1oś na 2 wałki ze światłami, tel. 665 180 227
- Wysłodki buraczane suche worki 25kg lub big-bag Horodyszcze 1zł/kg, tel. 510 105 010
- Żniwiarka st. db. siewnik duży konny - pilnie sprzedam, tel. 605 482 627

ZWIERZĘTA

- Akwarium 25l z pełnym wyposażeniem i 3 rybkami (wszystko działa) 160zł, tel. 506 153 874
- Cielaki mieszańce z simentalem Srebrzyszcze, tel. 603 361 642
- Gołębie zamojskie 21szt. starsze i tegoroczne różne kolory cały lot 500zł lub 30-50zł/szt. - pilnie, tel. 504 291 124
- Indyki 6-tygodniowe, tel. 668 179 810
- Jałówki i krowa mięsna - cielne, byczki od 6tyg. rasy mięsne czerwone - sprzedam, tel. 693 335 702
- Jałówki odchowane większe i mniejsze - sprzedam, tel. 725 261 916
- Koty oddam 9-tygodniowe bury i popielaty Chełm, tel. 510 670 440
- Koziołek ze stycznia, jaja kur czubatych, kozie mleko, tel. 512 396 552
- Kozy młode sprzedam, okolice Hanny, tel. 573 477 934
- Krowa mleczna 7-letnia zacielona, tel. 725 928 739
- Krowy i jałówki cielne - sprzedam, tel. 505 536 190
- Króliki rasowe mięsne nowozelandzkie czerwone i kalifornijskie od 15z, tel. 885 534 069
- Króliki samice olbrzym belgijski 3szt. - sprzedam, tel. 506 550 230

PRACA W NIEMCZECH DLA:
- Kierowców z C i E
- Mechanika do ciężarówek
- Lakiernika
- Budowlańca z doświadczeniem

+49 163 4338030

- Nowozel. czarne czerwone olbrzym belg. gołębie rysie pawiki garbonosy gołębnik woliera kury brahma klatki, tel. 505 395 686
- Oddam w dobre ręce kota do domu bez kotów, niewychodzący 5-letni kastrowany biały w czarne plamki, tel. 796 346 453
- Pekinka dorosła, tel. 695 127 214

NAUKA

Praca w Holandii
PRODUKCJA ■ ROLNICTWO ■ OGRODNICTWO
☎ 533 111 037 533 966 678
www.workcentre.com.pl

PRACA NA RZEŹNI w ISLANDII
- z doświadczeniem lub do przyuczenia.
ATRAKCYJNE ZAROBKI
tel. 514 657 284

Poszukuję PRACOWNIKÓW BUDOWLANYCH tel. 602 319 741

- Angielski dla każdego (tych zdolnych i opornych) - nauczyciel z wielolet. dośw. 35zł/h, tel. 661 323 565
- Matematyka - korepetycje poprawki przyg. do matury nauczyciel LO z doświadcz. 30zł, tel. 515 292 584
- Matematyka - matura, nauczyciel LO, egzaminator, tel. 503 029 730

DAM PRACĘ

- Zatrudnię do zbioru maliny letniej wielkoowocowej, praca na akord, możliwość zakwaterowania i wyżywienia, tel. 664 366 193
- Przyjmę 1 doświadczoną osobę przy stawianiu żelazno-beton. płotu dł. 80m w Chełmie, tel. 516 182 404
- Praca przy cięciu brzozy na pilarce, tel. 515 384 840
- Zatrudnię do zbioru malin od 01.07.2020 r. możliwość zakwaterowania, Mełgiew, tel. 735 300 345

SZUKAM PRACY

- Automatyka, elektryka, elektronika, fotowoltaika, komputery serwis, kierowca ABT, wózki widłowe, bez nałogów - szukam ciekawej pracy koniecznie w zawodzie, tel. 605 055 536
- Informatyk serwisant z wyższym wykształceniem i wieloletnim doświadczeniem szuka pracy, tel. 570 701 051
- Kobieta 52l. podejmie zatrudnienie - uczciwa ze stopniem umiarkowanym - sprzątanie biura lub gabinetów dyspozycyjna, tel. 698 082 531
- Koszenie trawy, wycinka drzew, malowanie, spawanie, inne - własne narzędzia, dojazd, tel. 608 800 380
- Malarz gładź płyta k-g, tel. 513 775 233
- Malowanie płytki panele naprawy w domu tzw. „złota rączka", tel. 734 732 927
- Pielęgnacja i wycinka drzew niebezpiecznych, krzewów, tel. 508 912 215
- Podejmę pracę jako opiekunka osoby starszej, Chełm, tel. 729 894 743
- Podejmę się malowania mieszkań gładzie i inne remontowe, tel. 602 881 813
- Pomocnik budowlany szuka pracy, tel. 732 346 661
- Szukam pracy jako opiekunka osoby starszej, tel. 510 455 818
- Szukam pracy jako opiekunka osób starszych w Chełmie, tel. 663 727 409
- Szukam pracy jako pomoc domowa sprzątanie mycie okien zakupy gotowanie itd., tel. 732 346 662
- Zaopiekuje się osobą starszą, tel. 669 357 616

Zakład Doskonalenia Zawodowego w Lublinie - Oddział w Chełmie

CENTRUM KSZTAŁCENIA

tel./fax 82 564 22 69 www.zdz.chelm.pl e-mail: ck@zdz.chelm.pl

Agent celny	lipiec 2020 r.
Obsługa komputera Word, Excel, Internet	lipiec 2020 r.
Budowlane – różne zawody (glazurnik, malarz, brukarz, itp.)	lipiec 2020 r.
Szkolenia okresowe dla wszystkich grup zawodowych	lipiec 2020 r.
Pierwsza pomoc przedmedyczna	lipiec 2020 r
Fryzjerski z egzaminem czeladniczym	lipiec 2020 r
Kadrowo – płacowy z obsługą sekretariatu	lipiec 2020 r
Kasjer walutowy	lipiec 2020 r
Kierowca wózków jezdniowych	lipiec 2020 r
Kucharz małej gastronomii	lipiec 2020 r.
Kurs kroju i szycia	lipiec 2020 r
Księgowość z obsługą komputera	lipiec 2020 r
Obsługa kas fiskalnych	lipiec 2020 r
Opiekunka osób starszych i niepełnosprawnych	lipiec 2020 r
Obsługa pił spalinowych i kosiarek	lipiec 2020 r
Palacz kotłów wodnych i parowych opalanych węglem, koksem, olejem i gazem - kolejne zajęcia	lipiec 2020 r
Pedagogiczny dla instruktorów praktycznej nauki zawodu	lipiec 2020 r
Kurs przyuczający do zawodu elektryka i przygotowujący do egzaminu na uprawnienia SEP	lipiec 2020 r
Spawanie E,G, MAG, MIG,TIG	lipiec 2020 r
Ślusarz/Tokarz/Frezer	lipiec 2020 r
Diagnosta samochodowy	lipiec 2020 r

eprasa.pl b931de8192

Alfa Romeo Giulia 2,0 280 KM

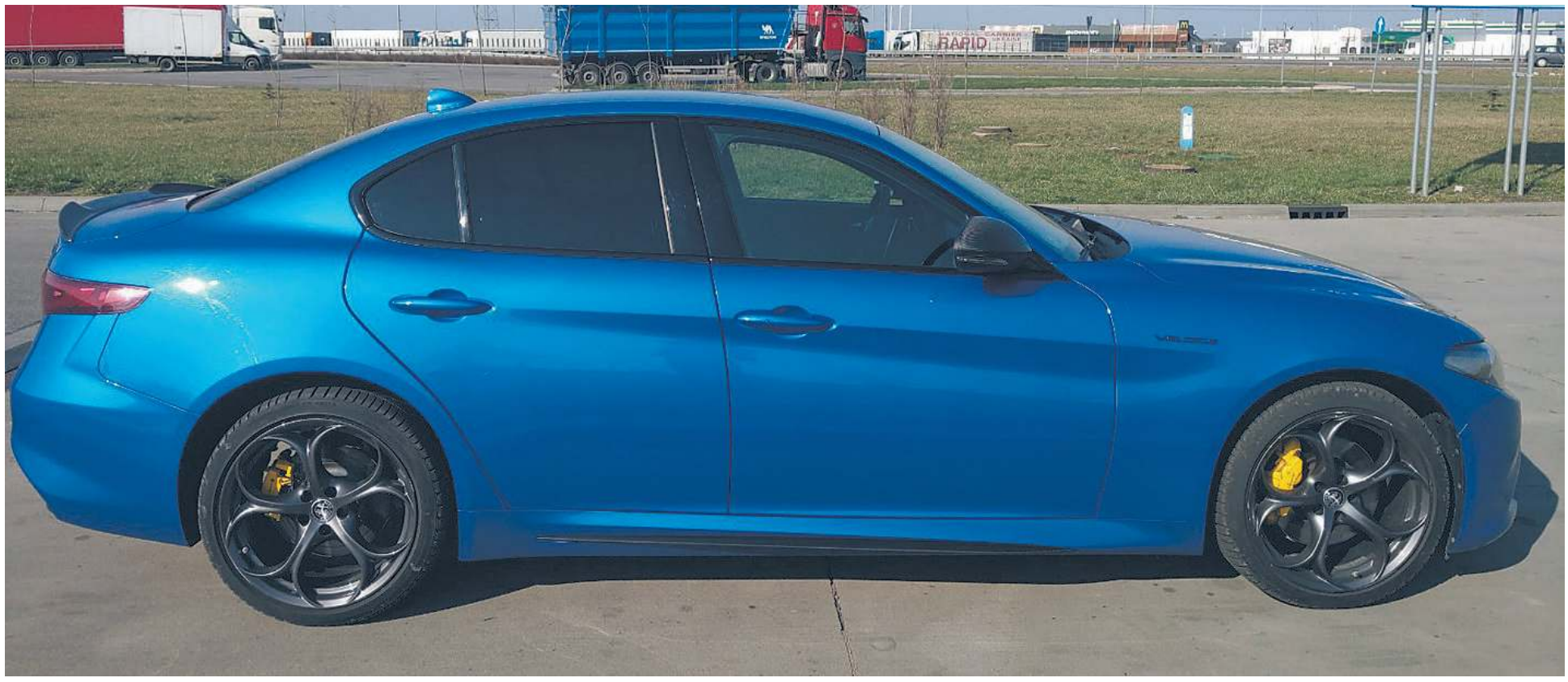

Gulia stylistycznie nawiązuje do modeli włoskiej marki z przełomu wieków. To bardzo dobrze, bo 156 czy 159 były podziwiane przede wszystkim za wygląd. Jednak Giulia idzie o krok dalej, bo nie tylko znakomicie się prezentuje, ale też i świetnie jeździ.

Nadwozie i wnętrze

Giulia wygląda jak przerośnięty roadster z dwoma parami drzwi. Niezwykle agresywny, nawet drapieżny przód to atrapa na środku zderzaka w kształcie odwróconego trójkąta. Niżej, po jej bokach, zieją niczym fiszbiny w otwartej paszczy wieloryba jeszcze większe wloty powietrza. Za długą maską rozpoczyna się kabina z wąskimi szybami łagodnie opadająca ku tyłowi, a tuż za nią nasz wzrok na dłużej zatrzymuje się przy zadziornie sterczącej końcówce pokrywy bagażnika. Auto stoi na pięknych, również nawiązujących do historii marki, felgach zbudowanych na bazie okręgów. Wnętrze również jest nacechowane sportowymi akcentami. Kierowca ma wrażenie otulenia przez kokpit. To zasługa nisko umiejscowionego fotela, wysokiego tunelu środkowego i asymetrycznie poprowadzonej górnej linii deski rozdzielczej. Cały układ instrumentów, ekranów i przyrządów jest podobny do konkurencji: ascetyczny panel klimatyzacji znajduje się pod wielkim wyświetlaczem centralnym. Cechą indywidualną Alfy jest przycisk do odpalania silnika umieszczony po lewej stronie kierownicy i system sterowania komputerem pokładowym umieszczony na tunelu środkowym. Kierownica jest niemal idealnie okrągła, a jej wieniec jest cieńszy niż w innych autach, ale przez to świetnie leży w dłoni. Fotele mają fantastyczne trzymanie boczne, do czego przyczynia się także alcantara, którą je obszyto. Z przodu miejsca jest mnóstwo, z tyłu już sprawa wygląda gorzej, ale kto by chciał takim samochodem jeździć na tylnej kanapie?

Silnik i skrzynia biegów

280 KM wykrzesanych z dwulitrowej benzynowej jednostki to bardzo dobry wynik. Sprint do setki trwa ledwie nieco ponad 5 sekund, ale... zupełnie tego nie czuć. Ośmiostopniowy automat przenosi moc na wszystkie koła bez najmniejszych szarpnięć, opóźnień czy zrywów, więc jedynym wrażeniem z jazdy jest wbijanie naszego ciała w fotel. Gwałtownemu przyspieszeniu nie towarzyszą też jakieś szczególne dźwięki dobiegające z silnika czy z wydechu. Giulia to bardzo szybkie auto idealnie nadające się do pokonywania długich tras, zwłaszcza że - jak na swoje osiągi - cechuje się dość ograniczonym zapotrzebowaniem na paliwo. Nie ma problemu, by średnio zejść w okolice 8,5-litra benzyny na 100 km.

Zawieszenie i komfort jazdy

Giulia, mimo sportowego charakteru, może być pojazdem bardzo komfortowym. O wyciszeniu kabiny już wspominaliśmy, ale to nie wszystko, bo w aucie zamontowano układ trzech trybów jazdy D.N.A. Są one zestrojone fabrycznie i kierowca nie ma możliwości ingerencję w te ustawienia. Dość powiedzieć, że różnice pomiędzy poszczególnymi nastawami są odczuwalne. W trybie sportowym (D) wyostrza się układ kierowniczy i szybsza staje się reakcja skrzyni biegów, w All Weather (A) odwrotnie, więc jazda po śniegu czy lodzie jest czystą przyjemnością. Jednak naturalnym środowiskiem Giuli sa autostrady i drogi szybkiego ruchu. Auto nawet przy dużych prędkościach jest ciche, fotele nie męczą, a zawieszenie całkiem nieźle wybiera nierówności.

Wyposażenie i cena

Cennik Giuli otwiera wcale nie wysoka jak na tę klasę aut kwota 139 tys. zł. Odmiana testowa w najwyższym wyposażeniu Veloce Ti kosztuje od 238500 zł. Co otrzymujemy za niemal ćwierć miliona? Wszystko, czego potrzebuje dziś kierowca: napęd 4x4, automatyczną skrzynię, mocny silnik, aktywny tempomat, system kamer i czujników, tapicerkę z alcantary, podgrzewane i elektrycznie sterowane fotele, nawigację, podgrzewane dysze spryskiwaczy, manetki zmiany biegów przy kierownicy i jeszcze wiele innych.

CHEŁM OPON SERWIS Baza
OPONY CAŁOROCZNE
82/565-18-95
Dembowskiego 1/2

Akumulatory
SPRZEDAŻ - SERWIS
Do samochodów, ciągników, motocykli, skuterów.
Montaż oraz sprawdzenie alternatora GRATIS
Chełm, ul. Spółdzielcza 17
(boczna ul. Starościńskiej)
tel. 609 844 744

eprasa.pl b931de8192

Łowiec chełmski

XX Mistrzostwa Okręgu PZŁ w Chełmie

(11 lipca) 57 zawodników, w tym jedna Diana, rywalizowało w tegorocznych Mistrzostwach Okręgu PZŁ w Chełmie w sześcioboju myśliwskim.

Zawody zorganizowano na strzelnicy myśliwskiej w Kumowej Dolinie. Podczas uroczystości otwarcia chwilą ciszy uczczono pamięć pomordowanych w Kumowej Dolinie oraz pamięć zamordowanych na Wołyniu. Przy dźwiękach sygnałów łowieckich Flagę PZŁ wciągnął na maszt **Maciej Wójcik** - ubiegłoroczny zwycięzca zawodów. Obowiązki sędziego głównego mistrzostw pełnił **Marek Kuszneruk**, pomoc medyczną zabezpieczał **Jerzy Wojciech Suchodół**. Nad sprawnością maszyn i urządzeń czuwał **Zbyszek Świszcz**. W koleżeńskiej rywalizacji o miano najlepszego indywidualnie i drużynowo uczestniczyli przedstawiciele jedenastu macierzystych kół łowieckich okręgu.

Najlepszym w kategorii „seniorów" był **Józef Pituch**, przed **Adamem Kabałą** i **Stefanem Filipczakiem**. W kategorii „Dian" na najwyższym podium była **Anna Jańczak**. Najcelniej strzelającym w kat „C" (o stażu w PZŁ nie dłuższym niż 5 lat) był **Łukasz Kędzierawski**. Dla najlepszych zawodników i drużyn organizatorzy przygotowali puchary i dyplomy.

W „myśliwskim pokerze" na kręgu najcelniej strzelającym „dublety" był **Jacek Leźnicki**.

Podczas uroczystości podsumowania zawodów wręczono Brązowe Wawrzyny Strzeleckie za wyniki osiągnięte w 2019 r. Otrzymali je **Piotr Kędzierawski** i **Paweł Piętak**.

Mistrzostwa sponsorowali Restauracja „Gęsie Sprawki" Pawła Piętaka i Piekarnia Macieja Grali. **(m)**

Wyniki indywidualnie w klasie mistrzowskiej:

1. **Łukasz Kędzierawski** 439/500 pkt. - Mistrz Okręgu 2020
2. **Maciej Wójcik** - 435 pkt.
3. **Jacek Leźnicki** - 431 pkt.
4. **Marcin Troć** - 430 pkt.
5. **Waldemar Jaczyński** - 418 pkt.
6. **Piotr Piecuch** - 415 pkt

Wyniki indywidualnie w klasie powszechnej:

1. **Jacek Pcion** - 438 pkt.
2. **Mariusz Kusiak** - 410 pkt.
3. **Dariusz Filipczak** - 409 pkt.
4. **Ryszard Wojt**asiak - 404 pkt.
5. **Mateusz Zieliński** - 404 pkt.
6. **Maciej Kusiak** - 401 pkt.

Wyniki drużynowe w klasie otwartej:

1. **KŁ nr 23 „Szarak " w Chełmie** - 1234 pkt. - reprezentant okręgu w KKKŁ
2. **KŁ nr 22 „ChTPM" w Chełmie** - 1196 pkt.
3. **KŁ nr 48 „Ponowa" we Włodawie** - 1193 pkt.
4. **KŁ nr 85 „Sokół" w Chełmie** - 1175 pkt.
5. **KŁ nr 16 „Szarak" w Krasnymstawie** - 1120 pkt.
6. **KŁ nr 50 „Cietrzew" w Dubecznie** – 1095 pkt.

Wyniki drużynowe w klasie powszechnej:

1. **KŁ nr 23 „Szarak" w Chełmie** - 1152 pkt. - Mistrz Okręgu 2020
2. **KŁ nr 50 „Cietrzew" w Dubecznie** - 1095 pkt.
3. **KŁ nr 48 „Ponowa" we Włodawie** - 1076 pkt.
4. **KŁ nr 27 „Rogacz" w Bończy** - 1042 pkt.
5. **KŁ nr 85 „Sokół" w Chełmie** - 1039 pkt.
6. **KŁ nr 81 „Sarna" w Gorzkowie** - 975 pkt.

WĘDKARSKI KOŁOWROTEK

Zakaz wędkowania na jeziorze Glinki

Przypominamy, że w związku z ostatnim śnięciem ryb Zarząd Okręgu PZW w Chełmie wprowadził zakaz wędkowania na jeziorze Glinki.

Wakacyjne wędkowanie

Sezon urlopowy w pełni, więc wielu wczasowiczów przebywających nad Jeziorem Białym w Okunince lub w innych miejscowościach położonych nad wodami zwraca się pytaniami do biura okręgu o zasady legalnego wędkowania. Wyjaśnimy w skrócie, co zrobić, by nie narazić się na konsekwencje karne w przypadku kontroli straży rybackiej.

Wędkarzy urlopowych można umownie podzielić na trzy grupy:

1) Członkowie PZW z okręgów, które zawarły porozumienia z Okręgiem PZW w Chełmie tj. Biała Podlaska, Białystok, Ciechanów, Częstochowa, Lublin, Siedlce, Sieradz, Skierniewice, Tarnobrzeg;

2) Członkowie PZW z okręgów nie mających porozumień;

3) Wędkarze niezrzeszeni w PZW i obcokrajowcy.

Wędkarze z grupy pierwszej mogą wędkować tak, jak wędkarze z Okręgu Chełmskiego, a jedynym warunkiem jest zaopatrzenie się w tzw. zezwolenie (cena 2 zł), w którym znajduje się rejestr połowów oraz regulamin amatorskiego połowu ryb.

Wędkarze z grupy drugiej (poza porozumieniami) muszą wykupić zezwolenia okresowe dla zrzeszonych w PZW: 1-dobowe - 10 zł, 3-dobowe - 30 zł lub 7-dobowe - 70 zł.

Wędkarze z grupy trzeciej (niezrzeszeni i cudzoziemcy) wykupują zezwolenia: 1-dniowe - 19 zł, 3-dniowe - 57 zł lub 7-dniowe - 114 zł.

Zezwolenie okresowe dla zrzeszonych w PZW (grupa 2), niezrzeszonych oraz cudzoziemców (grupa 3) można opłacić przelewem elektronicznym, na poczcie lub u skarbnika najbliższego koła PZW. W związku z tym, że Okręg Chełmski stosuje rozliczenia dobowe, w tytule przelewu oprócz okresu wędkowania należy podać godzinę jego rozpoczęcia. Jest to bardzo ważne ponieważ wędkarz opłacający składkę za 1 dobę rozpoczynając wędkowanie np. o godz. 12 może wędkować do godz. 12 w dniu następnym.

Jeszcze kilka ważnych informacji:

- Wędkarz niezrzeszony w PZW musi obowiązkowo posiadać kartę wędkarską. Z tego obowiązku zwolnieni są obcokrajowcy i dzieci do lat 14.
- Zezwolenia okresowe obowiązują na wszystkich wodach Okręgu ze zbiornikami retencyjnymi włącznie.
- Numer konta bankowego oraz niezbędne informacje znajdują się na stronie internetowej okręgu w zakładce „zezwolenia okresowe", zaś regulamin w zakładce" warunki uprawiania amatorskiego połowu ryb na wodach Okręgu PZW w Chełmie".

Uwaga! W zezwoleniu znajduje się nieaktualny wpis o porozumieniach zawartych z okręgami w Kielcach i Kaliszu. W związku z tym, że wymienione okręgi wycofały się z porozumień na początku br. już po opracowaniu i wydrukowaniu zezwoleń wpisy te są nieaktualne.

Feederowe Mistrzostwa Koła ChSM

Zawody odbyły się na Bugu w Woli Uhruskiej. Rywalizowało 18 wędkarzy. Wyniki: **1. Dariusz Forysiuk** - 8055 g, **2. Stefan Adamowski** - 3540 g, **3. Jacek Ficek** - 2730 g, **4. Balbina Adamowska** - 2380 g, **5. Tadeusz Ostrowski** - 2100 g, **6. Roman Dąbrowski** - 2070 g.

Przygotowali łowisko na zawody

W czwartek (9 lipca) z inicjatywy **Sebastiana Radzikowskiego** oraz **Tomasza Radziewicza** z Koła PZW „Wodnik" przygotowano zbiornik Stańków do spławikowych mistrzostw koła. Panowie Tomek i Sebastian wykosili groblę od parkingu przy tzw. metalowym pomoście aż do miejsca, gdzie kończą się pomosty. Przygotowali też stanowiska wędkarskie przy pomostach oraz usunęli roślinność wodną. Cała akcja zajęła im 5 godzin, a praca została wykonana przy użyciu własnego sprzętu i środków. **(b)**

Sędziowali: **Grzegorz Łubkowski** (sędzia główny) i **Tomasz Dąbrowski** (sędzia sekretarz).

Spławikowe Mistrzostwa Koła Dubeczno

Zawody odbyły się na Bugu w Woli Uhruskiej. Rywalizowało 11 wędkarzy. Wyniki: **1. Janusz Habrowski** - 1729 g, **2. Mirosław Folusz** - 1689 g, **3. Józef Filc** - 796 g, **4. Jan Stalbowski** - 303 g, **5. Andrzej Płodzień** - 193 g, **6. Artur Majewski** - 187 g. Sędziowali: **Ryszard Bruchacki** (sędzia główny) i **Paweł Łapiński** (sędzia sekretarz). **(kd)**

Jubileuszowe zawody Wodnika

Zarząd koła PZW Wodnik zaprasza serdecznie wszystkich członków na wyjątkowe zawody zorganizowane z okazji 20-lecia powstania koła. Impreza odbędzie się w dniach 25-26 lipca w Woli Uhruskiej. Rywalizować będzie można w dwóch kategoriach: ryba drapieżna i ryba spokojnego żeru, ale przy obu dopuszcza się użycie tylko jednej wędki. Zbiórka zawodników na tzw. stołach przy starorzeczu Pompka o godzinie 6. Zapisy i dodatkowe informacje - sklep „Wodnik", Chełm, ul. Gdańska 11, tel. 82 564 31 63. **(b)**

eprasa.pl b931de8192

Kłos postawił się Chełmiance

KŁOS GMINA CHEŁM – ChKS CHEŁMIANKA 0:2 (0:1)

0:1 – **Bonin** (9)

0:2 – **A. Brzozowski** (87)

KŁOS: Łopąg – Leśniak (46 Kowalski), Rutkowski, Flis, Siatka, Filipczuk (78 P. Poznański), K. Rak, Wójcicki (67 Jabłoński), Krawiec (46 J. Rak), Fornal, Kamola (58 Bala).

ChKS: Ciołek – Wołos, Więcaszek (85 A. Brzozowski), Kanarek, Brzyski, Kotowicz (60 D. Brzozowski), Bednara, Wawryszczuk, Skoczylas (60 Grądz), Bonin, Myśliwiecki (81 Kożuchowski).

Sędziował: **Piotr Kawiński** (Krasnystaw).

Czwartoligowy Kłos Gmina Chełm tanio skóry nie sprzedał, ale to Chełmianka, zgodnie z oczekiwaniami, zameldowała się w finale okręgowego Pucharu Polski i w środę 22 lipca w Krasnymstawie zagra w nim z miejscowym Startem. Od podstaw budowana chełmska drużyna, choć dominowała przez niemal całe 90 minut, tylko dwa razy znalazła sposób na defensywę rywala.

Celem Chełmianki było zwycięstwo i awans do finału Pucharu Polski na szczeblu okręgu. Nic dziwnego, że trener **Jan Konojacki** w pierwszym od ponad czterech miesięcy meczu o stawkę, skorzystał z przepisów, które na tym etapie rozgrywek pozwalają grać bez młodzieżowców i postawił na doświadczenie.

- Mamy swój cel do zrealizowania i bardzo poważnie podchodzimy do tego meczu – powiedział przed pierwszym gwizdkiem sędziego szkoleniowiec Chełmianki.

Na boisko w Rożdżałowie wybiegła najmocniejsza na ten moment jedenastka chełmskiego zespołu. Goście od pierwszych minut przejęli inicjatywę. Kłos cofnął się, postawił na dobrze zorganizowaną grę w obronie i kontrataki po odbiorze piłki, wykorzystując szybkich skrzydłowych. Gospodarze przede wszystkim jednak nie chcieli stracić gola, dlatego przeszkadzali przeciwnikowi w rozgrywaniu akcji, jak tylko potrafili. W 9 min. **Michał Łopąg** jednak skapitulował. Piłkę w polu karnym dostał **Grzegorz Bonin**, urwał się obrońcom i strzałem z lewej strony pokonał bramkarza Kłosa. Chełmianka próbowała podwyższyć wynik, ale podobnie jak w ostatnich sparingach brakowało dokładnego podania otwierającego drogę do bramki. Kłos natomiast kilka razy przedostał się na pole karne gości, jednak nie znalazł sposobu na pokonanie **Sebastiana Ciołka**. Nie stworzył sobie też ani jednej stuprocentowej okazji do zdobycia gola.

W drugiej części meczu Chełmianka stworzyła sobie więcej sytuacji strzeleckich, lecz była mało skuteczna. Kibice oglądali ładny strzał **Tomasza Brzyskiego** z rzutu wolnego z 25 m, po którym piłka o centymetry poszybowała nad bramką gospodarzy. Kłos natomiast walczył do końca, starając się zmienić niekorzystny wynik. W ostatnich minutach odważniej podszedł pod bramkę gości i... stracił gola po klasycznym kontrataku. Bonin zagrał na skrzydło do **Piotra Kożuchowskiego**, ten przebiegł z piłką kilkanaście metrów, podał w pole karne do **Adama Brzozowskiego**, a ten dopełnił formalności.

- Myślę, że zgromadzeni na stadionie kibice, głodni piłki, zobaczyli ciekawy mecz. Kłos dzielnie walczył, chciał pokazać się z jak najlepszej strony i utrudniał nam dziś życie niemal przez całe 90 minut. Zdecydowana większość zawodników Kłosa jeszcze niedawno występowała w naszym klubie. Chłopcy bardzo chcieli pokazać się z jak najlepszej strony. Zespół rywala był dobrze zorganizowany przede wszystkim w defensywie, dlatego też trudno konstruowaliśmy atak pozycyjny. Przypomnę, że drużyna jest w trakcie budowy, mamy aż 12 nowych graczy i my potrzebujemy jeszcze czasu. Dlatego też rozgrywamy dość często sparingi, by po pierwsze zgrać zespół, po drugie kształtować podczas meczu cechy motoryczne, bo okres przygotowawczy jest zbyt krótki – powiedział po meczu Jan Konojacki.

Trener gospodarzy, **Robert Tarnowski**, po meczu mógł być zadowolony z postawy swoich podopiecznych. Jego zawodnicy zostawili na boisku sporo zdrowia. **(r)**

Start wypunktował Spartę

START KRASNYSTAW – SPARTA REJOWIEC FABRYCZNY 3:0 (1:0)

1:0 – **Chariasz** (24), 2:0 – **Florek** (68), 3:0 – **Tor** (84).

START: Janiak – Jaroszek (60 Kabasa), Lenard (80 Frącek), Saj, Wojciechowski, Dworucha, Chariasz, A. Kowalski (85 Chwaszcz), Florek (85 Matycz), K. Kowalski (70 Kondraciuk), Wójtowicz (80 Tor).

SPARTA: J. Kamiński (46 Podlipny) – Oleksiejuk (46 Hawerczuk), Paździor, Kić, Figura, Starok (54 Kuśmierz), Wołos (77 Sienkiewicz), Borówka (56 Barabasz), Jasiński, Martyn (46 Huk), Głowacki (72 Kasperek).

Po meczu trener gospodarzy **Marek Kwiecień** i miejscowi kibice mieli dużo powodów do radości. Start rozegrał bardzo dobre spotkanie. Grał widowiskowo, z polotem, stwarzał podbramkowe sytuacje i strzelał gole. Inna sprawa, że poniżej oczekiwań zaprezentowała się drużyna Sparty Rejowiec Fabryczny, która na papierze była jednak faworytem pucharowej potyczki.

Start dominował przez całe spotkanie. Był lepszy pod każdym względem. W 24 min. prowadzenie gospodarzom dał ich kapitan **Daniel Chariasz**, który strzałem nie do obrony z 12 metrów wykończył składną akcję całego zespołu. Start jeszcze przed przerwą mógł i powinien podwyższyć prowadzenie. Najlepszą okazję zmarnował **Kryspin Florek**. W sytuacji sam na sam z bramkarzem zabrakło mu jednak zimnej krwi i golkiper Sparty wyczuł intencje zawodnika gospodarzy.

Po zmianie stron Start w dalszym ciągu dominował, stwarzał kolejne sytuacje, wykorzystując bierną postawę rywala w defensywie. Przed utratą następnych goli Spartę ratował **Patryk Podlipny**. W 68 min. nie dał jednak rady zatrzymać piłki po strzale Florka. Wynik spotkania ustalił **Mateusz Tor** wykorzystując podanie z prawej strony pola karnego. Sparta w ciągu 90 minut nie stworzyła ani jednej stuprocentowej sytuacji do zdobycia bramki.

- Mogliśmy wygrać różnicą sześciu goli – mówił po spotkaniu Marek Kwiecień, trener Startu. – Jestem zadowolony z postawy zawodników, nie daliśmy dziś Sparcie żadnych szans. Przed nami finał z Chełmianką. Myślę, że przyjazd takich zawodników, jak **Grzegorz Bonin** i **Tomasz Brzyski** do Krasnegostawu przyciągnie kibiców na trybuny.

Nic dobrego o grze swoich zawodników nie mógł natomiast powiedzieć **Bartosz Bodys**, trener Sparty. – Mecz nam kompletnie nie wyszedł. Graliśmy bardzo słabo, ale w poniedziałek i wtorek mieliśmy dwie bardzo ciężkie jednostki treningowe i dlatego też widać było, że zawodnicy są zmęczeni. Odstawaliśmy od przeciwnika pod względem fizycznym, choć próbowaliśmy zaprezentować się z jak najlepszej strony. Z tej porażki nie robimy jednak tragedii, mamy swój cel na zbliżający się sezon. Chcemy przede wszystkim jak najlepiej przygotować się do rozgrywek – powiedział po meczu B. Bodys. **(r)**

Puchar Polski rozlosowany

13 lipca przeprowadzono losowanie I i II rundy Pucharu Polski na szczeblu ChOZPN. Zestawienie pierwszej rundy PP przedstawia się następująco: **Oldboy MOSiR Włodawa – Granica Dorohusk**, **Tatran Kraśniczyn – Ruch Izbica**, **Astra Leśniowice – Hetman Żółkiewka**, **Vojsławia Wojsławice – Znicz Siennica Różana**, **Pławanice Kamień – Ogniwo Wierzbica**, **MKS Siedliska – Unia Rejowiec**, **Hutnik Dubeczno – Vitrum Wola Uhruska**. Wszystkie mecze zostały zaplanowane na niedzielę 2 sierpnia na godz. 18.00. Co ważne, w przypadku remisu po 90 minutach gry, nie będzie dogrywki. Sędzia od razu zarządzi serię rzutów karnych, które wyłonią zwycięzcę.

W II rundzie (9 sierpnia) zmierzą się: **Agros Suchawa – Orzeł Srebrzyszcze**, **Pławanice** lub **Ogniwo – Sawena Sawin**, **Hutnik D./Vitrum – Bug Hanna**, **Oldboy/Granica – Spółdzielca Siedliszcze**, **Siedliska/Unia R. – Frassati Fajsławice**, **Vojsławia/Znicz – Brat Cukrownik Siennica Nadolna**, **Tatran/Ruch – Start Regent Pawłów**, zwycięzca meczu **Astra – Hetman** otrzymał wolny los i zagra w kolejnym etapie rozgrywek. W trzeciej rundzie, zaplanowanej na 26 sierpnia, zagrają kluby z czwartej ligi, a w czwartej do rywalizacji ma dołączyć ChKS Chełmianka. **(k)**

Trzecioligowiec nie miał litości

UNIA BIAŁOPOLE – ChKS CHEŁMIANKA 1:10 (1:3)

0:1 – **Kanarek** (7), 1:1 – **Poterucha** (8), 1:2 – **Myśliwiecki** (12), 1:3 – **Myśliwiecki** (17), 1:4 – **Skoczylas** (51), 1:5 – **Myśliwiecki** (60), 1:6 – **Skoczylas** (65), 1:7 – **A. Brzozowski** (74), 1:8 – **Dąbrowski** (78), 1:9 – **Kanarek** (80), 1:10 – **A. Brzozowski** (84).

UNIA: Kozłowski – M. Tor, Kociuba, Ślusarz, K. Tor, Greguła, Michał Antoniak, Paśnik, Lewkowicz, Mazur, Poterucha. Na zmianę wchodzili: T. Soroka, Domińczuk, M. Soroka, K. Piekaruk, Ostrowski, Sarzyński, Frąc, Mateusz Antoniak.

ChKS: Szymkowiak (46 Ciołek) - Wołos (61 Kożuchowski), Salewski (61 Maliszewski), Kanarek, Brzyski (61 Duduś), Adamski (46 D. Brzozowski), Bednara (46 Więcaszek), Wawryszczuk (70 Dąbrowski), Kotowicz (46 Skoczylas), Bonin (61 Grądz), Myśliwiecki (61 A. Brzozowski).

To był jednostronny mecz. Co prawda po stracie pierwszego gola Unia szybko odpowiedziała i doprowadziła do remisu, ale na więcej nie było ją stać. Pierwsza akcja gości przyniosła im gola. Dośrodkowanie **Tomasza Brzyskiego** przejął **Przemysław Kanarek** i strzałem głową pokonał **Łukasza Kozłowskiego**. Stoper Chełmianki bardzo często podchodził pod bramkę przeciwnika przy stałych fragmentach gry. Minutę później goście pogubili się w bocznym sektorze boiska, wykorzystał to **Aleksander Poterucha**, który minął obrońcę i sprytnym strzałem w długi róg pokonał **Jakuba Szymkowiaka**. Chełmianka odpowiedziała akcją **Grzegorza Bonina**, po której piłkę do siatki skierował **Paweł Myśliwiecki**. W 17 min. gospodarze dość łatwo stracili futbolówkę pod własnym polu karnym, **Hubert Kotowicz** zagrał na wolne pole do Bonina, ten przelobował Kozłowskiego, piłka odbiła się od poprzeczki i do pustej bramki dobił ją Myśliwiecki. Chełmianka stwarzała kolejne sytuacje strzeleckie i gdyby nie Kozłowski, już do przerwy wynik byłby znacznie wyższy.

Po zmianie stron goście podkręcili tempo, a zmęczony przeciwnik popełniał błąd za błędem. Worek z bramkami rozwiązał **Dawid Skoczylas**. Chełmianka dość łatwo stwarzała sobie sytuacje strzeleckie, zdobywając w drugiej połowie aż siedem goli. Na listę strzelców wpisał się junior **Dominik Dąbrowski**, dwa gole dołożył zmiennik **Adam Brzozowski**. Kolejne trafienie po stałym fragmencie zaliczył też Kanarek. W sumie wygrana byłaby jeszcze wyższa, ale w kilku sytuacjach dobrze spisał się Kozłowski.

- Wykorzystaliśmy możliwość rozegrania meczu na dobrze przygotowanym boisku. Możemy być zadowoleni z ilości stworzonych sytuacji i zdobytych bramek, ale też musimy pamiętać, że Unia gra w niższej klasie rozgrywkowej i jest na innym etapie przygotowań. Wysokie zwycięstwo zawsze cieszy, ale podchodzimy do tego z chłodną głową. Przed nami bardzo ważny mecz finału Pucharu Polski ze Startem Krasnystaw. Jak go wygramy, będziemy grać w półfinale wojewódzkim, już w niedzielę 26 lipca, albo z Motorem Lublin, albo z Avią Świdnik. A potem już liga i pierwszy mecz w Sandomierzu – mówił po spotkaniu **Jan Konojacki**, trener Chełmianki.

Trener Unii **Tomasz Hawryluk** nie miał wesołej miny. – Dziś wszystkie nasze braki zostały uwidocznione. Moich zawodników czeka mnóstwo pracy. Trzeba też zaznaczyć, że graliśmy bez czterech podstawowych piłkarzy, Burecia, Kołodziejczyka, Zdybla i Leśnickiego – powiedział szkoleniowiec beniaminka. **(r)**

eprasa.pl b931de8192

Sparingi, sparingi...

POM ISKRA PIOTROWICE – VICTORIA ŻMUDŹ 4:3 (2:1)

Bramki dla Victorii zdobyli: **Damian Ścibior**, **Ezana**, **Michał Kuczyński**.

VICTORIA: (I połowa): Seniuk (3o Kruczek) – Misiurek, Ścibior, Paskiv, Kazubski, Przychodzień, Stańczykowski, K. Sawa, Ostrowski, Sobiech, Bielecki. II połowa: Kruczek (60 Zapał) – Skowronek, Ścibior, Kazubski, Persona, Pikul, Stańczykowski, Kuczyński, Flis, J. Sawa, Ezana.

***

OMEGA STARY ZAMOŚĆ - BRAT CUKROWNIK SIENNICA NADOLNA 2:6 (1:1)

Bramki dla Brata zdobyli: **Paweł Szadura** 2, **Witka** 2, **Aleksander Urbański**, **Arkadiusz Kister**.

BRAT: Kocimski - Kniażuk, Arkadiusz Kister, Aleksander Urbański, Adam Urbański, zawodnik testowany, Arnold Kister, Wędzina, Suduł, zawodnik testowany, Paweł Szadura. Na zmianę wchodzili: Pypa, Kamil Jopek, Witka, Ignaciuk, Pachuta, Zdunek, Malinowski, zawodnik testowany.

***

LUDWINIAK LUDWIN - ZNICZ SIENNICA RÓŻANA 9:5 (5:2)

Bramki dla Znicza zdobyli: **K. Mazurek** (2), **Olszyna**, **P. Mazurek**, **M. Dobosz**.

ZNICZ: Skuczyński (Knap) - Furtak, Tywoniuk, Ciechan, Żelisko, Żebrowski, P. Mazurek, Bryda, K. Mazurek, Pieczonka, Olszyna, Dobosz, Kniażuk, Winiarczyk, Cichosz.

***

ORZEŁ SREBRZYSZCZE – HURAGAN HRUBIESZÓW 7:1 (5:1)

Bramki dla Orła: **Mateusz Adamiec** (3), **Andrzej Olender** (2), **Kamil Olęder** oraz **Karol Bohuniuk**.

ORZEŁ: Wikło - Kogut, Bazela, Sz. Tatysiak, Ł. Tatysiak, Dziewulski, S. Tatysiak, Kraszkiewicz, Adamiec, A. Olender, K. Olęder oraz Bohuniuk, Tomaszewski, Hałaj, Malinowski.

***

PŁAWANICE KAMIEŃ - ASTRA LEŚNIOWICE 3:2 (0:0)

Bramki dla Pławanic zdobyli: **K. Gajewski**, **Rzeszut**, **Szkałuba**, dla Astry: **Nastaj** (2).

PŁAWANICE: Toporowski - zawodnik testowany, Neckar, K. Wasyluk, Paweł Szajna, K. Gajewski, Szkałuba, Fijoł, Stojański, M. Wasyluk, Nestorowicz. Na zmiany wchodzili: T. Piech, Kozioł, Rzeszut.

ASTRA: Romańczuk – J. Hurko, Wereszczyński, Rykała, Ciszek, Litwin, Dąbrowski, N. Hurko, Kędziora, Nastaj, Judczyc. Na zmianę wchodzili: Socha, Tryniecki, Humin.

***

OGNIWO WIERZBICA – CHEŁMIANKA JUNIORZY STARSI 8:1 (5:1)

Bramki dla Ogniwa zdobyli: **Knot** (2), **Skorupski** (2), **Szanfisz**, **Pilipczuk**, **Chlebiuk**, **Klimowicz**.

OGNIWO: Zagraba (Wronikowski) - Ł. Piotrowski (Stańczuk), Kłos, Pilipczuk, Szanfisz, Knot, Chlebiuk, Skorupski, Klimowicz (zawodnik testowany), Gałecki (Mazurek), Kozaczuk.

***

ROZTOCZE SZCZEBRZESZYN - HETMAN ŻÓŁKIEWKA 2:2 (1:1)

Bramki dla Hetmana: **Koprucha** (2).

HETMAN: Ścibak - Więczkowski, Zielonka, Krzysztoń, Gaborski, Kapłon, Koprucha, Sawicki, Miedźwiedź, Kniaziowski, Prus oraz Mielniczek. (**k**)

Trzy ciosy Włodawianki

START KRASNYSTAW – WŁODAWIANKA 0:3 (0:2)

0:1 – **Magdysh** (24), 0:2 – **Welman** (27), 0:3 – **Kamiński** (65).

START: Skrzypa – Jaroszek, Saj, Kabasa, Matycz, Chariasz, Wójtowicz, CHwaszcz, Kondraciuk, K. Kowalski, Tor. Po przerwie grali też: Wojciechowski, Dworucha, A. Kowalski, Pylak, Rogoziński, Korzeniowski.

WŁODAWIANKA: Polak – Gontarz, Naumiuk, zawodnik testowany, Baszczyński, Chodziutko, Welman, Magdysh, Musz, Kawalec, zawodnik testowany. Na zmianę wchodzili: Skrzypek, Kamiński, zawodnik testowany, Kosowski.

Start Krasnystaw przystąpił do sobotniego (18 lipca) sparingu z Włodawianką w mocno okrojonym składzie. I nie ma się co dziwić. Trzy dni wcześniej zespół z Krasnegostawu wygrał w Pucharze Polski ze Spartą Rejowiec Fabryczny 3:0 i trener **Marek Kwiecień** dał odpocząć kilku podstawowym zawodnikom. – Na boisku w meczu z Włodawianką pojawiło się kilku juniorów i gra niezbyt się nam kleiła – przyznał **Daniel Chariasz**, kapitan Startu. – Od tego są jednak sparingi, by sprawdzać potencjalnych zmienników – dodaje.

Od początku stroną kontrolującą przebieg boiskowych zdarzeń byli goście. – Zagraliśmy dziś naprawdę dobre zawody, choć i u nas były pewne braki kadrowe - mówi **Mirosław Kosowski**, trener zespołu z Włodawy. – Na tym etapie przygotowań do sezonu jestem zadowolony z postawy chłopaków na boisku. Staraliśmy się długo utrzymywać przy piłce, graliśmy dużo w ataku pozycyjnym i byliśmy skuteczni – dodaje. Pierwszy gol padł w 24 min., a na listę strzelców po dośrodkowaniu z rzutu wolnego wpisał się **Magdysh**. Trzy minuty później było już 0:2. Akcję sam na sam z bramkarzem Startu pewnie wykończył **Welman**. „Gwoździa do trumny" wbił gospodarzom **Kamiński,** popisując się mocnym strzałem w długi róg w drugiej połowie spotkania. (**kg**)

Victoria kadrowo coraz mocniejsza

VICTORIA ŻMUDŹ – JANOWIANKA JANÓW LUBELSKI 4:3 (1:0)

Bramki dla Victorii zdobyli: samobójcza po dośrodkowaniu **Kamila Sawy**, **Bielecki** oraz **Ezana Kashai** (dwie).

VICTORIA: Kruczek – Misiurek, Paskiv, Ścibior, Kazubski, Stańczykowski, Kuczyński, Kamil Sawa, Sobiech, Bielecki, Ezana Kashai. Od 65 min. zespół ze Żmudzi grał w składzie: Seniuk – Przychodzień, Pogorzelec, Brzozowski, Skowronek, Pikul, Bartnik, Kasprzycki, Flis, Kusy, Ostrowski.

W ubiegłą sobotę Victoria Żmudź w kolejnym meczu kontrolnym rozegranym na błoniach w Krasnymstawie zmierzyła się z Janowianką Janów Lubelski, grającą na co dzień w lubelskiej lidze okręgowej. – Do 65 min. graliśmy swoją podstawową jedenastką, która, jak nic się nie wydarzy, wybiegnie na boisko w pierwszej kolejce rozgrywek ligowych za dwa tygodnie – mówi **Piotr Moliński**, trener zespołu ze Żmudzi.

I wyjściowy skład Victorii grał bardzo dobrze. Od początku podopieczni trenera Molińskiego mieli sporą przewagę, ale brakowało im skuteczności. Pomógł im jeden z zawodników Janowianki, który po dośrodkowaniu **Kamila Sawy** interweniował tak niefortunnie, że pokonał własnego bramkarza. Po zmianie stron worek z bramkami się rozwiązał. Kolejny bardzo dobry mecz dla Victorii rozegrał Amerykanin **Ezana Kashai**, który dwa razy wpisał się na listę strzelców. – Ezana zostaje z nami, co bardzo nas cieszy – podkreśla Moliński. Do 60 min. IV-ligowiec prowadził 4:0. W 65 min. trener drużyny ze Żmudzi wymienił wszystkich zawodników i w grę Victorii wkradł się chaos. – Straciliśmy kolejne dwa gole i niewiele brakowało by z 4:0 zrobiło się 4:4. Niestety widać było dużą różnicę między grą pierwszego, a drugiego składu. Rywal za łatwo przedostawał się pod naszą bramkę, nad tym musimy popracować – podsumowuje Moliński. (**kg**)

Wzmocnienia Sparty

Paweł Figura

Marcin Borówka

Czwartoligowa Sparta Rejowiec Fabryczny szykuje się do nowego sezonu. W zespole trenera Bartosza Bodysa kibice zobaczą kilku nowych zawodników.

W minionym tygodniu Sparta ogłosiła pozyskanie dwóch piłkarzy. Pierwszy to 17-letni **Paweł Figura**, który dołączył do rejowieckiej drużyny z BKS Lublin na zasadzie transferu definitywnego. Zawodnik grał w Centralnej Lidze Juniorów do lat 17. Drugim wzmocnieniem jest 24-letni **Marcin Borówka**, którego Sparta wypożyczyła na sezon 2020/2021 z Tajfuna Ostrów Lubelski. Obaj są pomocnikami.

Ponadto z drużyną Sparty trenuje też skrzydłowy Patryk Pokrywka, który w ubiegłym sezonie reprezentował barwy Lewartu Lubartów. Wcześniej, bo jeszcze zimą, Sparta na stałe pozyskała **Damiana Kuśmierza** z Chełmianki. Zespół trenera **Bartosza Bodysa** rozegra jeszcze jedno spotkanie kontrolne z Lublinianką, a 1 sierpnia na inaugurację piłkarskiej czwartej ligi będzie podejmował Huragan Międzyrzec Podlaski. Sparta nie grała natomiast sparingu z Ładą Biłgoraj, która z powodów kadrowych nie była w stanie przyjechać do Rejowca Fabrycznego. **(r)**

Pracowite wakacje zapaśników

Wakacje to czas odpoczynku, ale jak się okazuje, nie dla wszystkich. Po długiej przerwie spowodowanej pandemią, zawodnicy i zawodniczki Cementu Gryf Chełm odrabiają zaległości w przygotowaniach do jesiennych zawodów, w tym mistrzostw świata i Europy.

Zawodnicy i zawodniczki Cementu Gryf uczestniczą w kolejnych zgrupowaniach kadry województwa i kadry Polski. Po zakończonym obozie kadry województwa w Krasnobrodzie, do Białogardu na zgrupowanie reprezentacji narodowej kadetek (15-17 lat) wyjechały trzy zawodniczki chełmskiego klubu: **Wiktoria Kamela**, **Daniela Tkachuk** i **Danuta Lisiewicz**. Do sztabu szkoleniowego podczas tego zgrupowania powołany został także trener Cementu Gryf Chełm - **Dariusz Kucharski**. Głównym celem tego zgrupowania jest przygotowanie reprezentacji do startu w mistrzostwach Europy, które w dniach 5-10 września odbędą się w Polsce.

Duże wyróżnienie spotkało również najmłodszego kadeta chełmskiego klubu (15 lat) **Huberta Sidoruka**. Trener kadry powołał go do Raciborza na obóz, którego głównym celem jest przygotowanie do startu w mistrzostwach Europy. Już za kilka dni swoją formę na zgrupowaniu kadry narodowej juniorów szlifować będą też: **Szymon Szymonowicz** i **Igor Shepetun**. (**k**)

Satori w Bukowinie Tatrzańskiej

W dniach 28 czerwca – 7 lipca w Bukowinie Tatrzańskiej odbył się letni obóz karate, w którym udział wzięła 31–osoba grupa Chełmskiej Szkoły Karate Kyokushin Satori.

W obozie połączonym z letnim wypoczynkiem wzięli udział zawodniczki i zawodnicy Satori, a także ich rodzice. - Młodzi karatecy mogli brać udział w treningach karate, rodzice zwiedzać Tatry i okolicę lub korzystać z basenu hotelu Grand Stasinda, w którym mieszkaliśmy – mówi **Bartłomiej Zakrzewski**, prezes Satrori. - Wszyscy uczestnicy byli bardzo zadowoleni z wyjazdu i w doskonałych humorach wróciliśmy do domów – dodaje. Organizatorem wypoczynku był Lubelski Klub Karate Kyokushin z Shihan **Jackiem Czerniecem** (6 dan) na czele. (**k**)

eprasa.pl b931de8192

miasto Stradiwariusa
kolejowy podkład
bunt szlachty
opał z węgla
bóstwo Indian
zamiast korka do butelki
wyraz twarzy
smok o stu głowach
flauta
gad z Komodo
drag lino-skoczka
odpoczynek
matka Achillesa
pisak
Wojciech Jerzy, reżyser „Lalki"
osłonka kaszanki
duchowieństwo
sąsiad Oregonu
zatoka z portem Ejlat
wyrażona cyfrą
7
pełzak, pierwotniak
jasny fiolet
kaszalot
dorsz grenlandzki
szkic, projekt
glon
klekotka klasztorna
imię Teligi
19
spuścizna
Latona
stan w USA
ukochana Samsona
pustynia w Azji
udzielany uchodźcy
sąsiad Gruzina
12
dwukołowa taczka
lider światowego rynku klocków
tkanina poli-estrowa
wyznawca sekty
ślinik, ślimak
celtycki mędrzec
żołnierz potocznie
wodorosty do sushi
wydzielony teren zabaw
alga
Ferenc, kompozytor
abażur
szczytowy kręg szyjny
islamski podatek
czeska wywrotka
czarna to pająk
kulka lodów
2
3
okres przed jurą i kredą
dawny tytoń fajkowy
odcinek okrężnicy
pies gończy
wiąz szypułkowy
9
wzrok lub węch
neuryt, włókno osiowe
cewka z nićmi
„owad" pod brodą
saluki lub borzoj
glina morenowa
proszek do prania
ma osiem elektrod
rodzaj podtekstu
oszust potocznie
krew zwierząt
14
łgarstwo
stan po narkotyku potocznie
16
kłapouch
kształt elipsy
21
ślusarski uchwyt
silny argument
20
sieć hotelowa
arka
skrótowiec
twórca dzieła
10
miasto w Andaluzji
wał koralowy
nordycki bóg burzy
urial, owca
omasta
kaucja
izotop wodoru
odmiana monarchii
harap, batog
używka z kofeiną
przełożony klasztoru
11
nagar
5
ciężka zasłona, kotara
Salvador, malarz
manila
statek Jazona
dygnięcie
kanon moralny
4
angażowany do kreowania ról
szeroki u hojnego
narzuta
15
jeździectwo
ser sałatkowy
nad nią Nidzica
stolica Norwegii
solidny kij
jezioro nad Bałtykiem
czerwona w murze
oszklony otwór w ramie
wycieczkowy pojazd
rzeszoto
zuch, śmiałek
jedna z elektrod
mglista tkanina
zwodzony nad fosą
markowa kawa
noszony w talii
Pięcioksiąg
tamponik
wśród drobiu
6
okrasa
rzeka w Opolu
18
dawny Hiszpan
bożek z łukiem
dział firmy
rodzaj żaglowca
22
jedno ze zbóż
wśród regaliów
turecki policjant
ma ceny wyższe od hurtu
możnowładca, wielmoża
głośna awantura
zakaz kultowy
główny posiłek dnia
23
felicia
potraw
niska, szeroka kanapa
huk
grecki nomos
port nad Zatoką Bengalską
pseudonim Dziewońskiego
formuła przysięgi
amortyzator
scena dla żonglerów
Pallada
antylopa indyjska
rzeka lub ryba
kawon
drzewo o drżących liściach
meta arki Noego
stolica Ghany
słodka na patyku
płótno bawełniane
płacze z byle powodu
władca muzułmański
potocznie o ręce
sus
struktura mózgu
opera Verdiego
„The...", tygodnik medyczny
rozrusznik
tlenowy dla nurka
8
kopalina dla hut
1
najjaśniejsza w Lutni
Hans z serialu TV
uczta po ślubie
mankament
bakteria
manierka kolarza
17
włoskie wybrzeże z San Remo
wyrób na sprzedaż
brzeg stołu
przedmiot
broń drzewcowa
koniec, kres czegoś
13
stolica Turcji
ogrom pracy
piękno
do przecierania okularów
hycel
żelazny garnek
lwan Groźny
noga potocznie
Cameron, aktorka
amant Colombiny
bywa kolankiem
alkohol z czereśni
miano
tajniak
10 000 gausów
25
26
portal mikroblogów
państwo z Nikozją
dopływ Dunaju
27
wypełnienie rubryki
gest
kraj z Wiedniem
zawijany kotlet
powód ziewania
Amanda z estrady
rozgłos
Meg, gra w „Dowodzie życia"
Saura, reżyser hiszpański
uznaje jednego Boga
kamień okładzinowy
z ladą i ekspedientką
wysokość lotu
typ stepu
feta, bankiet
arena Michalczewskiego
przedporcie
gatunek tapira
tytuł najpiękniejszej
szturm na wroga
epoka okresu jurajskiego
skrzynia murarska
rumuński łazik
24
siły zbrojne
dopływ Wołgi
pierścień do gry
intencyjny lub priorytetowy
faksymile
pięć tuzinów
28
wykwit na nosie
smok latający
najwyżej zorganizowany kręgowiec

Rozwiązanie krzyżówki wraz z wyciętym kuponem należy nadesłać pocztą, wrzucić do naszej skrzynki ogłoszeniowej lub przynieść do redakcji (Chełm, ul. Lwowska 14) w ciągu 10 dni od daty ukazania się tego numeru. Wśród nadawców rozlosujemy 100 zł oraz dwie nagrody niespodzianki.

Litery z pól ponumerowanych od 1 do 28 utworzą rozwiązanie - przysłowie

1	2	3	4	5	6	7	8	9	10	11	12	13	14	15	16	17	18	19	20	21	22	23	24	25	26	27	28

nowy tydzień tygodnik lokalny

KUPON - krzyżówka 29/2020

stówka co tydzień!

100 zł za rozwiązanie krzyżówki z wydania nr 27/2020 otrzymuje **Zenona Wojciechowska** (Lublin), a nagrody niespodzianki - **Bernadeta Dołhaniuk** (Chełm) i **Anna Kruczyńska** (Chełm)

eprasa.pl b931de8192