www.kuriergmin.pl Nr 5 (1500), Rok XXXI

KURIER GMIN

TYGODNIK POWIATU WOŁOWSKIEGO

Czwartek, 30 stycznia 2020 ISSN 1426 - 1057 Cena 3,50zł (w tym 5% VAT)

WYGRAJ PLEBISCYT NA MŁODEGO SPORTOWCA POWIATU WOŁOWSKIEGO **I ODBIERZ NAGRODY!**

NAGRODY
Plebiscytu Sportowego Kuriera Gmin:

Obóz sportowy o wartości 1700 zł ufundowany przez WKB Champion.

Roczny karnet na siłownię, treningi personalne, porady oraz plan żywieniowy o wartości 1900zł ufundowany przed DS TEAM Studio Treningu Personalnego i Fitnessu

PORADNIA DIETETYCZNA W DS TEAM
Czytaj str. 32

Gala Kresowa w Wołowie str. 22

Dlaczego odwołano komendanta policji w Wołowie? str. 4

Od prawej mł. insp. Mariusz Haryk

Lubin przyjął Wińsko str. 3

Rokita wycięła nie 800 a 3000 drzew str. 7

Marszałek: - Budżet Dolnego Śląska – realizujemy inwestycje potrzebne Dolnoślązakom str. 8

Kto podpalił auta w Wołowie? Oskarżonego sądzą za zamkniętymi drzwiami str. 5

Straciła życie w płomieniach str. 4

eprasa.pl b95149f6e4

Coraz bliżej natury

Troska o środowisko na Dolnym Śląsku sprowadza się do dwóch kwestii: dbałości o klimat, a także zachowania i ochrony środowiska naturalnego wraz z jego zasobami. Do tej pory samorządy i instytucje, które postarały się o dotacje unijne na ochronę i udostępnianie zasobów przyrodniczych, przeznaczyły na inwestycje 130 mln zł.

– Mamy w naszym województwie liczne siedliska przyrodnicze, unikatowe gatunki fauny i flory, wiele atrakcyjnych krajobrazowo miejsc i tras turystycznych. Odpowiedzialność za zachowanie tego wyjątkowego bogactwa dla przyszłych pokoleń spoczywa na nas wszystkich. Dlatego staramy się stwarzać jak najlepsze warunki do ich ochrony, do utrzymania we właściwym stanie, przeznaczając na te cele środki unijne – mówi Cezary Przybylski, marszałek województwa dolnośląskiego.

Ogród Milenijny

Polski Ogród Milenijny powstał w Arboretum w Wojsławicach koło Niemczy, w filii Ogrodu Botanicznego Uniwersytetu Wrocławskiego. Inspiracją do jego założenia był przypadający w 2017 roku jubileusz 1000-lecia bitwy o Niemczę, zaliczanej do jednej z najważniejszych zwycięstw Bolesława Chrobrego w umacniającym się wówczas państwie polskim.

W ogrodzie swoje miejsce znalazły polskie odmiany roślin ozdobnych i sadowniczych, a także tzw. kolekcje zachowawcze wybranych roślin ginących, zagrożonych i chronionych. Zwiedzający zobaczą m.in. mieczyka błotnego i sulistrowickiego, pajęcznicę liliowatą, różę francuską, czosnek niedźwiedzi i len austriacki. Hodowla stanie się w przyszłości bankiem najbardziej wartościowych genetycznie roślin. Założenie ogrodu kosztowało ponad 2,1 mln zł, ale sporą część, bo aż 1,3 mln zł dołożyła Unia Europejska.

Ochronić drzewa

O dotację postarał się również Leśny Bank Genów Kostrzyca z Miłkowa nieopodal Karpacza, który gromadzi i przechowuje nasiona najcenniejszych drzew, krzewów i roślin zielnych w Polsce. Za ponad 2 mln zł stworzone zostały liczne udogodnienia, które ułatwią – szczególnie osobom z niepełnosprawnościami – zwiedzanie kolekcji. Powstały również: pergole, sieć oświetlenia solarnego, a także zbiornik wodny. Przede wszystkim jednak projekt zakładał inwestycje w sferę botaniczną.

– Partie nasion zgromadzone w ramach projektu dają możliwość odtworzenia populacji na wypadek zachodzących w przyszłości niekorzystnych zmian środowiska. Dodatkowo pozyskane informacje o środowisku przyrodniczym aglomeracji jeleniogórskiej pomogą instytucjom jeszcze lepiej o nie zadbać – wyjaśnia Marcin Beza, zastępca dyrektora Leśnego Banku Genów Kostrzyca.

Fot. Wojciech Karwacki

Ogród Milenijny w Wojsławicach - edukacja i wypoczynek w jednym miejscu

Bezpieczniej przy wodospadzie

Dzięki dotacjom unijnym udało się przeprowadzić w sumie ponad 40 zadań związanych z ochroną i udostępnianiem zasobów przyrodniczych.

Wśród nich jest wytyczanie ścieżek rowerowych po atrakcyjnych przyrodniczo rejonach Dolnego Śląska (np. w okolicach Kłodzka) lub rozbudowa ośrodków edukacji ekologicznej (np. w Przemkowie). Za pieniądze unijne udało się zrewaloryzować Park Staromiejski w Kątach Wrocławskich, stworzyć wybieg dla panter śnieżnych i mglistych we wrocławskim zoo oraz odnowić infrastrukturę turystyczną wokół wodospadu Wilczki w Międzygórzu.

Dolny Śląsk tak inwestując unijne dotacje nie tylko dba o naturalne, wyjątkowe zasoby regionu, ale także zyskuje na atrakcyjności, stając się miejscem przyjaznym dla jego mieszkańców oraz odwiedzających województwo turystów.

Fot. Szymon Bielicki

W Leśnym Banku Genów Kostrzyca przechowywane są nasiona drzew i krzewów

Dolnośląskie POSZERZAMY PERSPEKTYWĘ

Fundusze Europejskie Program Regionalny | Rzeczpospolita Polska | DOLNY ŚLĄSK | Unia Europejska Europejskie Fundusze Strukturalne i Inwestycyjne

Artykuł współfinansowany z Europejskiego Funduszu Społecznego

Podziękowania

Parafia św. Walentego składa serdeczne podziękowania Mieszkańcom Lubiąża i okolicznych miejscowości oraz wszystkim instytucjom (całej społeczności: od przedszkolaka do emeryta) za zaangażowanie i pracę włożoną w organizację Orszaku Trzech Króli w Lubiążu. Za to, że byli twórcami tego wydarzenia, potrafią się zorganizować i dokonać rzeczy niemożliwych, za organizację koncertu Joszko Brody. Dziękujemy Panu Burmistrzowi Dariuszowi Chmurze za objęcie honorowego patronatu, oraz Gminie Wołów za pomoc i wsparcie pod każdym względem. Niech dobro, które tworzycie wokół siebie wróci do Was w podwójnej ilości. Dziękujemy.

TARTAK Gola Wąsoska - Wąsosz

20 lat na rynku

Więźba dachowa, podbitka 14mm i 19mm, łaty
Kontrłaty, deska podrynnowa sucha - heblowana
Place zabaw - certyfikaty
Budy dla psów - dowolnego rodzaju

CZYNNE 7.00-16.00
tel: 609 679 930, 693 279 497 e-mail: zuleko@gmail.com www.zuleko.pl

REKLAMA

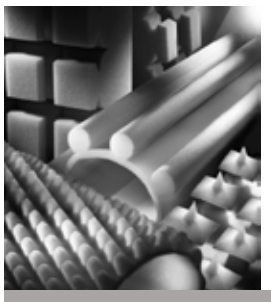

Organika

MALBORSKIE ZAKŁADY CHEMICZNE ORGANIKA S.A.
TO CZOŁOWY PRODUCENT ELASTYCZNEJ PIANKI POLIURETANOWEJ W POLSCE I EUROPIE ŚRODKOWO-WSCHODNIEJ, Z PONAD 55-LETNIĄ TRADYCJĄ.
JEST JAKOŚCIOWĄ MARKĄ I WIARYGODNYM PARTNEREM DLA PRODUCENTÓW DZIAŁAJĄCYCH W WIELU BRANŻACH, M.IN. PRODUCENTÓW SEKTORA MEBLARSKIEGO, BUDOWLANO-REMONTOWEGO, AGD ORAZ MOTORYZACYJNEGO.

PRACUJEMY W ŚRODOWISKU POZBAWIONYM WARUNKÓW SZKODLIWYCH.
PRACA U NAS NIE WYMAGA WZMOŻONEGO WYSIŁKU FIZYCZNEGO, NIE MAMY PRODUKCJI TAŚMOWEJ A WSZYSTKIE PROCESY TRANSPORTOWE ZOSTAŁY ZAUTOMATYZOWANE.
DOCENIAMY ZAANGAŻOWANIE KAŻDEGO PRACOWNIKA PONIEWAŻ WIEMY, ŻE WSPÓLNA PRACA TO WSPÓLNY SUKCES.

DO NASZEGO ZESPOŁU POSZUKUJEMY OSÓB Z UPRAWNIENIAMI DO PROWADZENIA WÓZKÓW WIDŁOWYCH, JAK I OSÓB NIE POSIADAJĄCYCH ŻADNYCH UPRAWNIEŃ. GOTOWYCH PODJĄĆ PRACĘ "OD ZARAZ", KTÓRE NIE POSIADAJĄ PRZECIWWSKAZAŃ DO PRACY ZMIANOWEJ, W TYM DO PRACY W NOCY. LUBIĄ PRACOWAĆ ZARÓWNO INDYWIDUALNIE, JAK I W GRUPIE, SĄ SAMODZIELNE I SZYBKO SIĘ UCZĄ.

ZAPEWNIAMY:
- UMOWA O PRACĘ, PODPISANA BEZPOŚREDNIO Z NASZĄ FIRMĄ
- PRACA ZMIANOWA, OD PONIEDZIAŁKU DO PIĄTKU
- WOLNE WEEKENDY
- DARMOWY DOJAZD Z OKOLIC POWIATU WOŁOWSKIEGO
- LICZNE SZKOLENIA WEWNĘTRZNE UMOŻLIWIAJĄCE AWANS W STRUKTURZE FIRMY
- PRYWATNA OPIEKA MEDYCZNA DLA PRACOWNIKA I CZŁONKÓW RODZINY
- UBEZPIECZENIE GRUPOWE
- LICZNE BENEFITY: DODATKOWA GOTÓWKA NA ŚWIĘTA, PACZKI, KARTA MULTISPORT
- NAGRODY LOJALNOŚCIOWE DLA PRACOWNIKÓW, W TYM 800 ZŁ ZA POLECENIE NAM OSOBY DO PRACY

55 270 12 13
PRACA@ORGANIKA.PL
POGALEWO WIELKIE, 56-120 BRZEG DOLNY
MZCH ORGANIKA S.A.
ORGANIKA.PL

APLIKUJ JUŻ TERAZ!!!

REKLAMA

eprasa.pl b95149f6e4

Lubin przyjął Wińsko

Czy okroją powiat wołowski ?

Radni powiatu lubińskiego podjęli uchwałę intencyjną wyrażającą zgodę na przyłączenie gminy Wińsko do ich powiatu. To kolejny krok, po konsultacjach mieszkańców, o zmianę granic administracyjnych.

Fot.red

Czy przejdą do Lubina?

Decyzje radni podjęli w ubiegłym tygodniu, teraz dokumenty trafią do wojewody, dalej po zaopiniowaniu do premiera RP. Ten będzie miał czas na wydanie decyzji do końca lipca. Jeśli się zgodzi, gmina Wińsko od 1 stycznia 2021 roku weszłaby w skład powiatu lubińskiego.

Przypomnijmy, na ponad 6700 tys. uprawnionych do głosowania w gminie Wińsku, w konsultacjach społecznych „za przyłączeniem" do Lubina było 733 mieszkańców. W Lubinie na ponad 82 tys. uprawnionych „za" było 390 osób.

Wójt Wińska Jolanta Krysowata -Zielenica utrzymuje, że przeciwko przejściu jest tylko grupka osób, która próbuje zbuntować resztę działając w internecie. Dalej twierdzi, że powiat lubiński bardziej będzie rozwijał gminę, niż powiat wołowski.

Kamil Jeżyna, radny, członek zarządu powiatu wołowskiego komentuje:

Należy zaznaczyć, że uchwała nie zyskała jakiejś zdecydowanej większości w radzie powiatu, co pokazuje że część z radnych ocenia ewentualną możliwość zmiany powiatu przez Gminę Wińsko bardziej racjonalnie. Ocenianie tej zmiany administracyjnej jedynie przez pryzmat ewentualnych wpływów podatkowych, bez refleksji nad obciążeniami związanymi np. z dość rozległą siecią dróg powiatowych jest po prostu nieracjonalne. A czy sama Gmina Wińsko i jej społeczność będzie miała mocniejszy głos w radzie powiatu niż obecnie? Nie sądzę, bo ilość radnych z Gminy Wińsko w stosunku do całego składu rady będzie z pewnością mniejsza niż obecnie. Czas jednak pokaż jaką przyszłość czeka powiat wołowski oraz Gminy wchodzące w jego skład, bo z pewnością ewentualna zmiana dotknie je wszystkie.

Wicestarosta powiatu Jarosław Iskra dodaje:

W sprawie odłączenia Gminy Wińsko od Powiatu Wołowskiego w ostatnim miesiącu odbyłem wiele spotkań m.in. z wojewodą dolnośląskim czy starostą lubińskim. Powiat Wołowski obecnie pracuje nad organizacją konsultacji z mieszkańcami. Warto zauważać, że w radzie powiatu lubińskiego nie było jednomyślności. Radni opozycyjni do starosty Myrdy widzą więcej zagrożeń niż korzyści z przyłączenia Gminy Wińsko. Także deklaracja rady nie jest jednoznaczna - mówi wicestarosta. - Większość radnych opowiedziała się za przyjęciem Wińska z tego względu, gdyż gmina Wińsko nie należy do najbogatszych i po przejęciu jej przez Powiat Lubiński powiatowi spadnie udział w tzw. „janosikowym", według mojej opinii obniżenie „janosikowego" plus wpływ z pitów i citów pozwoli zachować powiatowi lubińskiemu ok. 3 mln zł. To był główny powód głosowania przez radnych za przyłączeniem. Nikt nie mówi o wydatkach w Gminie Wińsko. Warto dodać że w Powiecie Wołowskim Wińsko jest jedną z trzech gmin, w lubińskim będzie już jedną z pięciu. Konsultacje, spotkania dają jedynie opinie wojewodzie czy później premierowi, pamiętajmy, że ten ostatni podejmuje autonomiczną decyzję. Także dowiemy się jaki będzie nasz los w dniu 1 sierpnia, gdyż prezes rady ministrów ma czas do końca lipca na podjęcie decyzji.

mr

Nielegalny tytoń na targu

Na dolnobrzeskim targowisku policjanci złapali dwóch mężczyzn handlujących tytoniem i papierosami pochodzącymi z przemytu.

Około 5 kilogramów tytoniu oraz 40 paczek papierosów bez polskich znaków akcyzy zabezpieczyli policjanci podczas kontroli przeprowadzonej na dolnobrzeskim targowisku. Zatrzymani zostali 23-letni oraz 45-letni mieszkańcy Wrocławia. Za popełnione czyny grozi wysoka grzywna lub kara pozbawienia wolności do lat 3 - mówi sierż. szt. Marzena Pawlik z KPP w Wołowie.

dz

Przerwa wakacyjna w przedszkolach

Gmina Wołów informuje rodziców o planowanych przerwach wakacyjnych w przedszkolach. „Chatka Puchatka" i „ Słoneczko" oraz oddziały przedszkolne w Szkole Podstawowej nr 2 w Wołowie w okresie letnim będą czynne według zaplanowanych dni.

W daniach 1.07.2020 - 17.07.2020 - czynne będzie przedszkole „Chatka Puchatka", 20.07.2020 - 07.08.2020 - opiekę nad dziećmi przejmą oddziały przedszkolne w Szkole Podstawowej nr 2, a od 10.08.2020 do 31.08.2020 - otwarte bedzie przedszkole „Słoneczko". Szczegółowych informacji udzielają dyrektorzy placówek. Przedszkole „Chatka Puchatka" - tel. 71 389 26 61, Przedszkole „Słoneczko - tel. 71 389 13 58, Szkoła Podstawowa nr 2 - tel. 71 389 37 10.

inf.

Podszywają się pod pracowników Urzędu Skarbowego

Uwaga na wiadomości od oszustów

Krajowa Administracja Skarbowa ostrzega przed fałszywymi e-mailami, w których autor wiadomości podszywa się pod pracownika Urzędu Skarbowego. Informuje o planowanej kontroli. Wcześniej trzeba jednak wypełnić dokumenty przesłane w załączniku.

- Wiadomości są fałszywe i nie są wysyłane z serwerów Krajowej Administracji Skarbowej - czytamy na internetowym Serwisie Rzeczpospolitej Polskiej - Gov.pl.

Przypominamy, o tym by nie otwierać linków lub załączników zamieszonych w podejrzanych wiadomościach. Nie odpowiadajmy też do nadawcy. Otwarcie pliku może spowodować zainfekowanie komputera szkodliwym oprogramowaniem i przekazanie naszych danych nieuprawnionym osobom.

Przykład fałszywego e-maila (pisownia oryginalna):

Urzad Skarbowy doreczyl zawiadomienie o zamiarze wszczecia kontroli w dniu 19.01.2020r. Wobec braku mozliwosci nawiazania kontaktu telefonicznego w dniach 3-4.01.2020r. i nie zastania podatnika w jego siedzibie w dniu 2.01.2020r. w celu ustalenia terminu wszczecia kontroli. Urzad Skarbowy wyznacza termin wszczecia kontroli na 19.01.2020r. o godz. 9.00.

Jednoczesnie Urzad Skarbowy informuje, ze zgodnie z art. 92a ustawy z dnia 13 pazdziernika 1998r. (Dz. U. z 2007 r., Nr 11, poz.74 z p□zn. zm.) w zwiazku art. 80 ust. 1 ustawy z 2 lipca 2004 r. o swobodzie dzialalnosci gospodarczej (Dz. U. z 2007 r., Nr 155, poz. 1095 z p□zn. zm.) czynnosci kontrolnych dokonuje sie w obecnosci kontrolowanego lub osoby przez niego upowaznionej. Oznacza to ze w wyzej wymienionym terminie jest Pani/Pan zobowiazana/y do obecnosci w siedzibie swojej Firmy i wsp□lpracy z inspektorem kontroli. Ponadto zgodnie z art. 80 ust. 3 ustawy o swobodzie dzialalnosci gospodarczej jest Pani/Pan zobowiazany do pisemnego wskazania osoby upowaznionej do reprezentowania Pani/Pana w trakcie kontroli, w szczeg□lnosci w czasie Pani/Pana nieobecnosci.

Jest Pani/Pan zobowiazana/y do przygotowania wszystkich potrzebnych dokumentów zwiazanych z prowadzona przez Pania/Pana Firma wymienionych w zalaczniku.

Nieobecnosc Pani/Pana moze zostac uznana za stan wyczerpujacy znamiona wykroczenia okreslonego w art. 98 ust. 1 pkt 3 ustawy z 13 pazdziernika 1998 r. (Dz. U. z 2007 r., Nr 11, poz. 74 z p□zn. zm.).

dz

Röben

Obecnie do swoich zakładów w Środzie Śląskiej poszukujemy kandydatów na stanowisko:

OPERATOR URZĄDZEŃ PRZEMYSŁU CERAMICZNEGO /PRODUKCJA/

nr ref. OUPC/01/20

Opis zadań na stanowisku pracy:

- obsługa maszyn i urządzeń znajdujących się na stanowisku pracy
- kontrolowanie zgodności parametrów z kartą technologiczną i instrukcjami kontrolnymi
- kontrolowanie jakości wyprodukowanego wyrobu
- dbałość o utrzymanie maszyn i urządzeń w dobrym stanie technicznym i czystości
- przestrzeganie zasad bezpieczeństwa pracy na stanowisku

Wymagania:

- minimum roczny staż pracy w zakładach produkcyjnych na stanowisku robotniczym
- mile widziana umiejętność obsługi maszyn i urządzeń przemysłowych
- wykształcenie zawodowe lub średnie techniczne
- **gotowość do pracy 3-zmianowej w systemie IV-brygadowym**
- mile widziane uprawnienia SEP 2, uprawnienia na suwnice i urządzenia transportu bliskiego
- kandydata powinna cechować sumienność, chęć zdobywania nowych umiejętności, otwartość, komunikatywność oraz umiejętność pracy zespołowej

Oferujemy:

- ciekawą pracę w międzynarodowej firmie produkcyjnej
- **atrakcyjne wynagrodzenie ok. 3.300 zł netto w okresie próbnym, podwyżka po 3 miesiącach**
- bogaty i zróżnicowany pakiet świadczeń socjalnych

Oferty zawierające cv oraz list motywacyjny, wraz z numerem referencyjnym w temacie e-maila, prosimy przesyłać na adres:

e-mail: rekrutacja@roben.pl

Röben Polska Sp. z o.o. i Wspólnicy Sp. K. ul. Ceramiczna 2, 55-300 Środa Śląska

www.roben.pl

Prosimy o załączenie do aplikacji następującej klauzuli: „Wyrażam zgodę na przetwarzanie moich danych osobowych zawartych w przekazanych przeze mnie dokumentach aplikacyjnych dla potrzeb procesu rekrutacyjnego na stanowisko Operator Urządzeń Przemysłu Ceramicznego prowadzonego przez Röben Polska Sp z o.o. i Wspólnicy Sp. K. z siedzibą w Środzie Śląskiej przy ul. Ceramicznej 2."

eprasa.pl

Dlaczego odwołano komendanta policji w Wołowie?

Tajemnica komendy

Co się działo w Komendzie Powiatowej Policji w Wołowie, że po 3,5 latach, jej komendant mł.insp. Mariusz Haryk, został odwołany ze stanowiska? - Nie zostawię tak tej sprawy - powiedział Kurierowi Gmin były już komendant. - Pochodzę stąd, mam swój honor i zawsze byłem wierny swoim zasadom. Te argumenty jednak na razie nie przekonują jego przełożonych.

Mł.insp.Mariusz Haryk, w ubiegłym roku w listopadzie otrzymał medal od Prezydenta RP

Do Komendy Wojewódzkiej Policji we Wrocławiu wpłynęło zawiadomienie związków zawodowych policji o tym, że komendant źle traktuje jedną ze swoich podwładnych. W treści pojawiało się słowo „mobbing". Chodzi o rzekome podporządkowywanie, narzucanie swoich decyzji, a także o pieniądze - podział premii i nagród. Zasady, które stosował komendant nie akceptowała jedna z pracownic, więc zawiadomiła związki zawodowe, a te władze policji. Mł.insp. Mariusz Haryk został odwołany będąc na urlopie, bez - jak mówi - żadnych wyjaśnień, nikt z nim nie rozmawiał. - Mam 14 dni na odwołanie się, nie wiem, co zrobię, jestem na razie mocno zaskoczony. Muszę przemyśleć sprawę. Mam już możliwość przejścia na emeryturę, ale nie planowałem tego, a przynajmniej nie w takiej atmosferze. Moja jednostka miała jedne z najlepszych wyników, dostawałem nagrody, wyróżnienia. Nikt do mojej pracy nie miał uwag. W ubiegłym roku, w listopadzie, z okazji 101. rocznicy odzyskania przez Polskę niepodległości komendant został uhonorowany medalem za zasługi za długoletnią służbę. Odznaczenie nadał Prezydent Polski.- W zeszłym tygodniu komendant wojewódzki policji we Wrocławiu odwołał ze stanowiska komendanta powiatowego policji w Wołowie. W chwili obecnej obowiązki kierowania jednostką powierzone zostały mł. insp. Dariuszowi Matuszczykowi, byłemu zastępcy komendanta powiatowego w Środzie Śląskiej. Odwołany ze stanowiska pozostaje w dyspozycji komendanta wojewódzkiego - przekazał oficjalnie informacje Kurierowi Gmin podinsp. Krzysztof Zaporowski z Komendy Wojewódzkiej Policji we Wrocławiu.

Dariusz Matuszczyk służbę w Policji rozpoczął w 1990 roku jako funkcjonariusz Wydziału Ruchu Drogowego KWP we Wrocławiu. W kolejnych latach awansował na stanowiska asystenta, specjalisty oraz eksperta i w 2013 roku objął stanowisko zastępcy Wydziału Ruchu Drogowego KWP we Wrocławiu. W 2014 r. powołany został na stanowisko zastępcy naczelnika Wydziału Prewencji KWP we Wrocławiu. Następnie pełnił funkcję zastępcy komendanta policji w Środzie Śląskiej. Ci, którzy bronią wołowskiego komendanta mówią, że był on stąd, za dużo wiedział i miał dostęp do nieoficjalnych informacji, które mógł wykorzystywać w pracy z policjantami.

- W pracy policji często to pomaga, ale może też zaszkodzić. W grę wchodzą prywatne animozje - tłumaczą nieoficjalnie rozmówcy Kuriera.

W rankingu Kuriera Gmin na najbardziej wpływowe osoby w powiecie wołowskim, komendant Haryk był jednym z wymienionych obok policjanta i radnego gminy Wińsko Zdzisława Miłucha (radnego z ugrupowania wójt Jolanty Krysowatej). Obaj mieszkają w tej gminie i obaj aktywnie uczestniczyli w jej życiu, ale mieli inne spojrzenia na działalność w niektórych sprawach włodarza swojej gminy.

mr

Zamiast radnych przemówił profesor Bralczyk

Co się dzieje na obradach Rady Miejskiej?

Nic nie słychać, albo słychać głos prof. Bralczyka. To już kolejna wpadka urzędników odpowiedzialnych za transmisję obrad sesji Rady Miejskiej. Czy to celowe działanie czy tylko nieumiejętności techniczne?

Gmina Brzeg Dolny która ma samorządową telewizję, internet, gazetę, nie może poradzić sobie z transmisją obrad sesji. Widać na wizji radnych, ale już nie słuchać co mówią. Przypomnijmy, od stycznia 2018 roku jest obowiązek prawny transmisji, nagrywania i udostępniania nagrań obrad rady gminy, rady powiatu oraz sejmiku województwa. Jednocześnie transmisja z obrad gminy nie zwalnia gminy z obowiązku zapewnienia każdemu dostępu na sesję. Wyrażenie „transmisja"w tym względzie oznacza rejestrację i przesyłanie dźwięku i obrazu na bieżąco w czasie rzeczywistym, czyli „na żywo". Zarejestrowany film musi być także dostępny, aby mógł być retransmitowany. Nagrania mają być udostępnione na stronie internetowej gminy jak i w jej BIP. Inne miejsca, takie jak kanały gminy w systemie streamingowym typu you tube czy inne są kwalifikowane jako „inny sposób zwyczajowo przyjęty". Gmina Brzeg Dolny znalazła obejście. Film jest, ale nie ma głosu, lub mówi ktoś inny np. prof. Jerzy Bralczyk.

Tak było podczas obrad radnych nad bardzo ważną sesją budżetową. W tle obrad brzmiał głos, nie należący do żadnego z radnych, ani burmistrza czy przewodniczącego Rady. Głos ten należał do prof. Bralczyka, a przez całą transmisję można było słuchać jego wykładu. Dopiero po jakimś czasie, na serwisie you tube oraz rada.brzegdolny.pl dźwięk został naprawiony.

W ubiegłym tygodniu z sesji zamiast dyskusji radnych, słyszeliśmy świsty i gwizdy. Nic nie można było zrozumieć, a omawiano ważne sprawy jak chociażby wycinka 3 tys. drzew przez PCC Rokita. Przed sesją budżetową jeden z radnych nie ukrywał, że podczas sesji będzie miał kilka pytań. I się mocno dziwił, gdy nikt z oglądających transmisję mieszkańców, wyborców, go nie słyszał. Czy to celowe działanie? Tak prymitywne? Nie wierzę - komentuje radny.

Skontaktowaliśmy się z Biurem Rady Urzędu Miejskiego w Brzegu Dolnym. Kierownik Biura Katarzyna Jabłońska poinformowała nas, że nie wiedziała o usterkach. Obiecała zająć się sprawą.

K.T.

Radny powiatu Kamil Jeżyna:

Coraz częściej docierają do mnie głosy od mieszkańców, którzy śledzą obrady Rady Miejskiej czy Rady Powiatu. Dlatego obowiązek ustawowy, transmisji obrad, uznać należny za bardzo dobry pomysł. Mam nadzieję, że Gmina weźmie do siebie ostatnie problemy z transmisją i kolejne sesje będzie można śledzić bez takich problemów. Może konieczna jest zmiana systemu? Myślę, że tutaj dobrym przykładem jest sposób realizacji transmisji przez powiat wołowski, gdzie jakość transmisji, a także dostępność materiałów do sesji, są bez porównania na wyższym poziomie.

Straciła życie w płomieniach

Tragiczny pożar w Wińsku

23 styczniam, po godz. 7 strażacy dostali wezwanie do pożaru w budynku mieszkalnym na terenie Wińska. Budynek, do którego przyjechała Straż Pożarna był budowlą dwukondygnacyjną, zaadaptowaną na dwa mieszkania. W jednym z tych mieszkań przebywała na co dzień kobieta, drugie było w trakcie remontu. - Gdy przybyliśmy na miejsce zauważyliśmy, że pali się ta część budynku, która jest zamieszkana. Wyważyliśmy drzwi i ugasiliśmy pożar. Niestety znaleźliśmy ciało mieszkanki tego domu, które było na tyle strawione przez ogień, że można było stwierdzi zgon na miejscu - mówi mł. bryg. Paweł Gibek, dowódca jednostki ratowniczo-gaśniczej PSP w Wołowie. Ciało zbadał również lekarz z Pogotowia Ratunkowego, który potwierdził śmierć kobiety. - Sam pożar nie zdążył się mocno rozprzestrzenić. Spalona była kanapa, na której możliwe, że spała kobieta. Prawdopodobnie doszło do zaprószenia ognia, kobieta zaczadziła się i zmarła w wyniku wysokiej temperatury spowodowanej płomieniami - dodaje dowódca. Sprawę bada policja i prokuratura.

dz

eprasa.pl b95149f6e4

Kto podpalił auta w Wołowie?

Oskarżonego sądzą za zamkniętymi drzwiami

Utajniony proces

W Sądzie Karnym w Wołowie trwa proces przeciwko F., który jest podejrzany, że podpalił 7 aut na parkingu między blokami (wjazd z ul. Zwycięstwa). Sędzia Paweł Pośpiech wysłuchał kilkudziesięciu świadków, którzy mieli zeznać co im jest wiadomo w sprawie. Zeznania złożyli Michał B., Maciej G., Elżbieta Sz., Janusz R., Karolina L., Paweł P., Marcin Sz., Anna B., Grzegorz F., Adam R., Barbara F., Magdalena Cz., Aurelia G., Marek Sz., Piotr P., BeataC., Arkadiusz S., Emilia S.

Proces został jednak utajniony, więc nie możemy go relacjonować. Powodem może być stan zdrowia oskarżonego.

Przypomnijmy w okolicach wołowskiego rynku, okolice ul. Zwycięstwa, w ubiegłym roku, zapaliło się kilka aut na raz, jakby ktoś je podlał benzyną.

- Wykluczyliśmy inne przyczyny zapłonu. Jesteśmy pewni, że było to celowe podpalenie. Auta zostały oblane łatwopalną cieczą niewiadomego pochodzenia - mówił Kurierowi Gmin st. kpt. straży pożarnej Paweł Gibek.

Policja szybko poradziło sobie z zatrzymaniem podejrzanego. Po pół roku stanął przed sądem.

Podczas jednego z procesów obrońca oskarżonego wyjaśniał, że jego klient przebywa na leczeniu i popadł w depresję. Dodał, że kiedyś był wzorowym policjantem, ale obecnie jest w złym stanie zdrowia. Prawnik wnioskował też o powołanie biegłych sądowych z zakresu psychiatrii. Jego zdaniem oskarżony nie miał świadomości, co czynił. Mecenas chciał, aby eksperci powołani zostali spoza okręgu wrocławskiego, aby nie było powiązań zawodowych i towarzyskich.

Prokurator zawnioskował o odrzucenie wniosku obrony, ponieważ oskarżony trzykrotnie popełnił przestępstwo zniszczenia mienia (sierpień 2016r., listopad 2016r., czerwiec 2017r.). Zdaniem prokuraturo oskarżony nie mógł działać w depresji maniakalnej, ponieważ ta nie trwa tak długo. - Nie spotyka się takich stanów maniakalnych, taki stan trwa przez krótki okres wzburzenia przez tydzień, miesiąc - mówił prokurator. Ponadto prokuratura wnosiła, aby sprawdzić stan leczenia i badań w Areszcie Śledczym, gdzie oskarżony przebywał przez trzy miesiące oraz w Zakładzie Karnym, gdzie odsiadywał wyrok przez 7 miesięcy. - Dowiemy się jak oskarżony zachowywał się w celi, czy był tam leczony, czy wychodził na spacery, czy był w depresji, czy były próby samobójcze, które są przy stanach maniakalnych.

W konsekwencji proces utajniono.

red

GLORIAN
Dom Pogrzebowy
Kompleksowe Usługi Pogrzebowe
Darmowa chłodnia i kaplica
Telefony całodobowe
71 389 13 13 lub 519 058 119
www.glorian.pl
Wołów, ul. Panieńska 1
(vis a vis Straży Pożarnej)
REKLAMA

TERPOL
Producent rolet, żaluzji, moskitier
Wińsko, Rolna 10
tel. 071 389 83 03, 602 893 328
biuro@terpol.eu
www.terpol.eu
REKLAMA

FABRYKA MEBLI TAPICEROWANYCH
EUROLINE SP. z o.o.
Zakład w Uskorzu Małym
zatrudni pracowników na stanowisko
SZWACZKA
Oferujemy
- zatrudnienie na podstawie umowy o pracę w stabilnej firmie,
- możliwość rozwoju zawodowego i zdobycia doświadczenia w dużej firmie produkcyjnej,
- wynagrodzenie uzależnione od umiejętności i wyników.
Oczekiwania
- wykształcenie zawodowe,
- znajomość obsługi przemysłowych maszyn do szycia,
- umiejętność pracy w zespole.
Zainteresowane osoby, które spełniają wymagane kryteria prosimy o przesłanie dokumentów aplikacyjnych na adres:
praca@euroline.com.pl
lub dostarczenie dokumentów do siedziby firmy
Euroline sp. z o.o.
Uskorz Mały 4
56-100 Wołów
EUROLINE
W dokumentach aplikacyjnych prosimy wpisać:
Wyrażam zgodę na przetwarzanie moich danych osobowych, które zawarłem w CV, na potrzeby rekrutacji prowadzonej przez spółkę Euroline Sp. z o. o. z siedzibą w Lesznie na wybrane stanowisko(a).
Wyrażam zgodę na przetwarzanie danych osobowych po zakończeniu postępowania rekrutacyjnego na wybrane stanowisko(a), w celu prowadzenia innych postępowań rekrutacyjnych przez spółkę Euroline Sp. z o. o.
Klauzula informacyjna dla kandydatów znajduje się na stronie https://euroline.com.pl/Klauzula-informacyjna-dla-kandydatow.html
REKLAMA

eprasa.pl b95149f6e4

Twierdzili, że są policjantami

Kolejni oszuści?

Na terenie Dolnego Śląska wciąż dochodzi do oszustw metodą tzw. „na wnuczka" czy „na policjanta". Przestępcy wykorzystują co raz to nowsze pomysły w sposobie wyłudzania oszczędności życia. Wołowska Policja apeluje o zachowanie szczególnej ostrożności podczas rozmów telefonicznych.

- 27 stycznia, funkcjonariusze Komendy Powiatowej Policji w Wołowie otrzymali kilka sygnałów o podejrzanych rozmowach telefonicznych. Osoby miały dzwonić do rozmówcy na telefon stacjonarny podając się za funkcjonariusza wołowskiej Komendy Policji (podawali dane osób faktycznie pracujących w Komendzie Powiatowej Policji w Wołowie). Następnie w zależności od sytuacji zadawały pytania o korespondencję, np. czy rozmówca otrzymał już paczkę/list z Jednostki Policji. Następnie po uzyskaniu negatywnej odpowiedzi osoba dzwoniąca kończyła rozmowę prosząc o potwierdzenie w Komendzie Powiatowej Policji w Wołowie danych, które podała jako swoje - mówi sierż. szt. Marzena Pawlik z KPP Wołów.

Sytuacje te nie miały dalszego ciągu, a więc nie doszło do jakiegokolwiek oszustwa, jednak Policja apeluje do mieszkańców powiatu o ostrożność, szczególnie podczas rozmów telefonicznych.

- Stosujmy zasadę organicznego zaufania w stosunku do telefonów od osób podających się za policjanta, pracownika urzędu czy instytucji. Nie podawajmy telefonicznie żadnych wrażliwych danych. Nie należy podawać przez telefon żadnych wiadomości dotyczących naszego mieszkania, oszczędności, kiedy przebywamy w domu i z kim mieszkamy - dodaje sierż. szt. Marzena Pawlik.

Należy pamiętać o tym, że policjanci nie dzwonią i nie pobierają od nikogo pieniędzy. Nie odpowiadajmy na żadne ankiety zawierające podobne pytania. Nie przekazujmy gotówki i żadnych innych rzeczy osobom nieznanym. Nie wpuszczajmy do domu ankieterów, akwizytorów, osób podających się za pracowników różnych instytucji lub innych podejrzanie zachowujących się osób. W każdym takim przypadku konsultujmy się z członkami rodziny. Weryfikujmy informacje przekazywane nam przez telefon.

inf

O wszelkich podejrzanych zdarzeniach należy bezzwłocznie informować policję pod nr alarmowym 112.

Ile zapłacimy za radio i telewizor?

Abonament RTV w 2020 roku

Firmy dostają wezwania do zapłaty abonamentu za radio i telewizor. Grożą im kary. Tymczasem nowy cennik za abonament RTV w 2020 roku opublikowała na swojej stronie internetowej Poczta Polska. Ile zapłacimy? Jak i kiedy uiścić opłatę? Czy można dostać zniżki? Kto jest zwolniony z abonamentu? Sprawdziliśmy to.

Obowiązujące przepisy określają, że abonament RTV powinien płacić każdy, kto posiada telewizor lub radio. Nie trzeba ich nawet używać, wystarcz je mieć, aby być zobowiązanym do zapłaty. Poza tym kiedy kupujemy odbiornik, mamy obowiązek go zarejestrować na poczcie w ciągu 14 dni od zakupu.

Po co jest abonament RTV?

Opłata ma na celu umożliwienie realizacji misji publicznej telewizji i radia. Mimo, że jest obowiązkowy to Polacy płacą go bardzo niechętnie. Krajowa Rada Radiofonii i Telewizji w swoich danych podaje, że w 2018 roku abonament RTV zapłaciło tylko 31 proc. gospodarstw domowych.

Przede wszystkim należy pamiętać o tym, że wysokość opłat zależy od tego, czy jesteśmy posiadaczami radia czy telewizora i za ile miesięcy z góry zapłacimy.

Opłata za 1 miesiąc za odbiornik radiofoniczny wynosi 7,00 zł (jeżeli abonent każdego miesiąca uiszcza opłatę, wówczas opłata za okres 12 miesięcy wyniesie 84,00 zł). Opłata za 1 miesiąc za odbiornik telewizyjny lub telewizyjny i radiofoniczny wynosi 22,70 zł (jeżeli abonent każdego miesiąca uiszcza opłatę, wówczas opłata za okres 12 miesięcy wyniesie 272,40 zł).

Użytkownicy odbiorników, którzy do 25 stycznia 2020 r. uiszczą opłatę abonamentową za cały rok, otrzymują 10-procentową zniżkę. Przez cały rok można również skorzystać z pozostałych zniżek z tytułu wnoszenia opłat za okres dłuższy niż 1 miesiąc, które dostępne są poniżej. Użytkownik odbiorników może skorzystać ze zniżki o ile wnosi opłatę z wyprzedzeniem, tj. w terminie do dnia 25-go dnia pierwszego miesiąca okresu rozliczeniowego.

Jak i kiedy płacić?

Za abonament RTV płaci się z góry do 25. dnia pierwszego miesiąca okresu rozliczeniowego. Każdy abonent wnoszący opłatę 25. dnia miesiąca terminowo wywiązuje się z ustawowego obowiązku. Ważny jest dzień, w którym dokonujemy płatności, a nie dzień, w którym pieniądze wpływają na rachunek bankowy. Nawet gdy opłata wpłynie na rachunek Poczty Polskiej np. dwa dni później, ta nie może naliczać odsetek za zwłokę.

Opłaty abonamentowe można wnosić we wszystkich placówkach pocztowych oraz przez stronę internetową Poczty Polskiej S.A. bez pobierania dodatkowych opłat. Można też dokonywać wpłat w pozostałych instytucjach finansowych. Abonament płacimy na numer rachunku bankowego zawierający indywidualny numer identyfikacyjny abonenta.

Cennik abonamentu RTV na 2020 rok:

Wysokość opłat abonamentowych za używanie odbiornika radiofonicznego z uwzględnieniem zniżki z tytułu wnoszenia opłat za okres dłuższy niż 1 miesiąc:

2 miesiące - 13,60 zł
3 miesiące - 20,15 zł
4 miesiące - 27,15 zł
5 miesięcy - 33,75 zł
6 miesięcy - 39,90 zł
7 miesięcy - 46,90 zł
8 miesięcy - 53,50 zł
9 miesięcy - 60,05 zł
10 miesięcy - 67,05 zł
11 miesięcy - 73,65 zł
12 miesięcy - 75,60 zł

Wysokość opłat abonamentowych za używanie odbiornika telewizyjnego lub telewizyjnego i radiofonicznego z uwzględnieniem zniżki z tytułu wnoszenia opłat za okres dłuższy niż 1 miesiąc:

2 miesiące - 44,05 zł
3 miesiące - 65,35 zł
4 miesiące - 88,05 zł
5 miesięcy - 109,40 zł
6 miesięcy - 129,40 zł
7 miesięcy - 152,10 zł
8 miesięcy - 173,45 zł
9 miesięcy - 194,75 zł
10 miesięcy - 217,45 zł
11 miesięcy - 238,80 zł
12 miesięcy - 245,15 zł

Kto jest zwolniony z opłat?

Abonamentu RTV nie muszą płacić m.in.:

- osoby, które ukończyły 75. rok życia,
- osoby zaliczone do I grupy inwalidzkiej,
- kombatanci będący inwalidami wojennymi lub wojskowymi.

Jednak, żeby uniknąć opłaty trzeba przedstawić na poczcie odpowiednie dokumenty, które potwierdzają uprawnienie do zwolnienia. Należy też dołączyć specjalne oświadczenie.

Poczta Polska prowadzi infolinię dla usługi RTV. Aby dowiedzieć się więcej na temat abonamentu radiowo-telewizyjnego, można zadzwonić pod numer (+48) 43 842 06 06.

Kary za niepłacenie

Warto dbać o terminowe regulowanie opłat abonamentowych. Za zwłokę w płatnościach zostają naliczone odsetki podatkowe zgodnie z ustawą z dnia 29 sierpnia 1997 r. (Ordynacja podatkowa). Z kolei nie płacąc wcale za abonament możemy spodziewać się kary pieniężnej, która może wynieść nawet 30-krotność miesięcznej opłaty. Przy regulowaniu opłat abonamentowych z tytułu zadłużenia w opłatach abonamentowych, w placówce pocztowej zostaną naliczone odsetki podatkowe za zwłokę, a w przypadku wysłanego upomnienia dodatkowo koszty upomnienia, które wynoszą 11,60 zł. Wysokość należnych odsetek podatkowych na dany dzień od kwoty zadłużenia za dany okres, można ustalić za pomocą kalkulatora dostępnego na stronie internetowej Poczty Polskiej S.A. W przypadku nieregulowania opłat abonamentowych, egzekwowanie zadłużenia nastąpi w drodze postępowania egzekucyjnego w administracji w zakresie egzekucji obowiązków o charakterze pieniężnym.

Zgodnie z przepisami ustawy o opłatach abonamentowych Krajowa Rada Radiofonii i Telewizji, na wniosek abonenta-dłużnika, może umorzyć lub rozłożyć na raty zaległości w płatności opłat abonamentowych w wyjątkowych sytuacjach, jeżeli przemawiają za tym szczególne względy społeczne lub przypadki losowe.

dz

REKLAMA

REKLAMA

Rokita wycięła nie 800 a 3000 drzew. Pozwolili mu na to radni i burmistrz

Kto jest winny tej ekologicznej katastrofy

Kiedy cały świat walczy o każde drzewo, w Brzegu Dolnym za przyzwoleniem burmistrza i radnych, zostało wyciętych ponad 3 tys. drzew na 20 hektarach. Sprawcą jest zakład z ciężką chemią - PCC Rokita. Okazuje się jednak, że wszystko jest zgodne z Miejscowym Planem Zagospodarowania Przestrzennego.

Fot.ils

Fot.K.T.

Sprawa zszokowała mieszkańców Brzegu Dolnego. Ci mieszkający na osiedlu Fabrycznym, przy ulicy Małopolskiej, z okien będą widzieć terminal przeładunkowy kontenerów zwożonych z zakładów chemicznych. Pisaliśmy jako jedyni o tym w ubiegłym tygodniu. Izabella Zalewska, rzecznik PCC Rokita, chwaliła się, że w zamian Rokita posadzi 800 drzew na terenie miasta. Nie przyznała jednak, że jej firma wytnie ponad 3 tys.

Wszystko to stało się na terenie, który należy do PCC Rokita S.A. i jest przeznaczony pod przemysł, magazyny i składy. Kilka tygodni temu firma wkroczyła z ciężkim sprzętem i wykarczowała setki drzew. Straty w zieleni są niepowetowane.

Radny, który nie jest bezradny

Sprawa zbulwersowała i poruszyła mieszkańców, którzy sami na portalach społecznościowych zaczęli dociekać, co się dzieje na tym terenie. W nocy słyszeli huk maszyn, widzieli ciężki sprzęt tnący drzewa. Do akcji, jako jedyny z dolnobrzeskich radnych, wkroczył Piotr Kozdrowicki. Kilkakrotnie był na miejscu, fotografował, rozmawiał z mieszkańcami. Złożył do burmistrza Pawła Pirka interpelację, w której zadał kilka ważnych pytań.W odpowiedzi burmistrz informuje, że wydał 5 decyzji na usunięcie drzew. Według wiedzy posiadanej przez burmistrza na wymienionych działkach będzie prowadzona działalność zgodna z Miejscowym Planem Zagospodarowania Przestrzennego, który przeznaczony jest na przemysł, bazy i składy. Piotr Kozdrowicki zadał także pytanie o szacunkową liczbę wyciętych drzew. W odpowiedzi otrzymał informację, „iż decyzje ujmują wycinkę 3256 drzew z powierzchni 22,25 ha. Jako rekompensatę PCC Rokita S.A. otrzymało warunek nasadzenia 1290 drzew: 480 grabów na terenie Liceum Ogólnokształcącego, 465 żywotników na terenie Zakładu Gospodarki Komunalnej i 345 cisów na cmentarzu komunalnym". Zapytany o osobisty stosunek do wycinki i wielkość wyciętego obszaru, burmistrz Paweł Pirek odpowiedział, „iż zobowiązany jest postępować zgodnie z obowiązującym prawem i w granicach prawa".

Odpowiedź PCC Rokita S.A.

Piotr Kozdrowicki wysłał także pismo do Rokity. Zapytał między innymi o konkrety związane z inwestycją na opisywanych działkach i o to, czy podobne prace są jeszcze planowane na terenie miasta. W odpowiedzi otrzymał informacje, że na działce przemysłowej powstanie depozyt kontenerowy do składowania pustych kontenerów. W najbliższym czasie spółka nie planuje kolejnych wycinek.

ke

Komentarz Redakcji

Dziękujemy!

Nic tylko trzeba nam ironicznie podziękować Rokicie za 800 nowych drzew w mieście i że już zakład nie wytnie kolejnych. Jesteśmy naprawdę wdzięczni także radnym, którzy uchwalili Miejscowy Plan Zagospodarowania Przestrzennego i na to pozwolili, tworząc mieszkańcom pod nosem strefę przemysłową. Dziękujemy „dobrzy", „mądrzy" ludzie „dbający" o nasze miasto, środowisko i oczywiście o miejsca pracy. Bo gdyby nie matka - Rokita, wszyscy bylibyśmy przecież na bezrobociu! Trzeba więc je na wszystko pozwalać. Kłaniamy się Wam w pas - my „niedouczone", „niczego nieświadome" małe ludziki. Tylko nie zwalniajcie ludzi z Rokity za to, że odważyli się podnieść głos w obronie ekologii i swojego zdrowia.

Marta Ringart-Orłowska

Załatw dokumenty bez chodzenia po urzędach

Zgłaszanie narodzin przez internet - to dziecinnie proste!

Zostaniecie w tym roku rodzicami? W ramach przygotowywania się do tej roli, pamiętajcie, że nie musicie iść do urzędu, by zarejestrować nowego członka rodziny. Możecie to zrobić na www.GOV.PL.

E-usługa, o której mowa działa od 1 czerwca 2018 r. i z miesiąca na miesiąc jest coraz bardziej popularna. Do tej pory z możliwości zarejestrowania dziecka przez internet skorzystało już kilkadziesiąt tysięcy rodzin w Polsce. W sumie zgłoszono tak ponad 70 tysięcy maluchów.

Meldunek i PESEL w pakiecie

Na stronie GOV-u możecie nie tylko zgłosić narodziny dziecka, ale załatwić też kilka innych spraw.

– Na podstawie elektronicznego zgłoszenia kierownik Urzędu Stanu Cywilnego sporządza akt urodzenia oraz inne dokumenty – jeden bezpłatny odpis skrócony aktu urodzenia, powiadomienie o nadaniu numeru PESEL i – jeśli maluch został zameldowany – także zaświadczenie o zameldowaniu – tłumaczy minister cyfryzacji Marek Zagórski. – Wszystkie te dokumenty rodzice mogą dostać drogą elektroniczną. Do wyboru mają także osobisty odbiór na poczcie lub w urzędzie – dodaje szef MC.

WAŻNE! Rodzice mają obowiązek zgłosić narodziny dziecka w ciągu 21 dni od wystawienia karty urodzenia. Kartę urodzenia wystawi upoważniona do tego osoba, która odebrała poród – np. lekarz lub położna. Przekaże ją do Urzędu Stanu Cywilnego (USC) najpóźniej trzy dni od jej wystawienia.

Dziecinnie proste

Gdy karta urodzenia jest wystawiona i przekazana do USC trzeba zdecydować kto zgłasza dziecko – mama czy tata. Rodzic, który będzie rejestrował malucha powinien mieć profil zaufany, który przyda się też m.in. do złożenia wniosku o 500+, zalogowania się do Internetowego Konta Pacjenta, zainstalowania na smatfonie aplikacji mObywatel, czy też załatwienia wielu innych spraw związanych z pojawieniem się dziecka na świecie.

Wszystkiego o profilu zaufanym można dowiedzieć się na www.pz.gov.pl. Tam też, całkowicie za darmo można go założyć.

Po założeniu profilu zaufanego należy wejść na www.GOV.PL. W prawy górnym rogu strony kliknąć na Mój GOV i zalogować się profilem zaufanym. Po zalogowaniu wybierzcie e-usługę – Zgłoszenie urodzenia dziecka.

Cały proces to tylko pięć kroków:

Krok 1: Oświadczasz, że jesteś rodzicem.
Krok 2: Sprawdzasz poprawność swoich danych oraz wprowadzasz dane drugiego rodzica.
Krok 3: Uzupełniasz dane dziecka.
Krok 4: Wybierasz adres zameldowania dziecka i sposób odbioru dokumentów.
Krok 5: Sprawdzasz wszystkie informacje we wniosku i podpisujesz go profilem zaufanym. Gotowe.

dz

eprasa.pl b9514013e4

KURIER GMIN
TYGODNIK POWIATU WOŁOWSKIEGO
www.kuriergmin.pl

Marszałek: - Budżet Dolnego Śląska – realizujemy inwestycje potrzebne Dolnoślązakom

W imieniu Stowarzyszenia Dolnośląskich Mediów Lokalnych z marszałkiem województwa dolnośląskiego Cezarym Przybylskim rozmawiają (od prawej) Marta Ringart-Orłowska „Kurier Gmin", Jerzy Kamiński „Gazeta Powiatowa" i Daniel Długosz „Nowa Gazeta Trzebnicka".

- Jako członek Bezpartyjnych Samorządowców już wiele razy musiał pan się tłumaczyć z koalicji, która obecnie rządzi województwem. A teraz, po dłuższym czasie współpracy z Prawem i Sprawiedliwością zbliżyliście się, czy wprost przeciwnie?

- Napięcia były i pewnie będą się pojawiały. Uważam jednak, że to jest bardzo dobra koalicja dla Dolnego Śląska, nie wchodząc oczywiście w spory polityczne i światopoglądowe, bo tu nieco się różnimy. Ta koalicja została stworzona dla realizacji konkretnych projektów. Dla dobra regionu i Dolnoślązaków.

- To znaczy, że będzie kolejny list do prezesa Kaczyńskiego, bo już w październiku upominał się w ten sposób pan o ideę samorządności?

- Jeśli będzie taka konieczność, to tak. Nie odbieram koalicji rządzącej czy w ogóle rządzącym prawa do zmian. Natomiast inną sprawą jest sposób ich przeprowadzania. Jeżeli zaś chodzi o realizację naszych zadań i rozwój województwa, to absolutnie ta koalicja się sprawdza. Pracujemy razem już rok i patrząc na umowę, którą zawarliśmy zaraz po wyborach gołym okiem widać ile już udało się zrealizować. W tym zakresie widać wzajemne zrozumienie i chęć współpracy na rzecz regionu – to nasz wspólny sukces.

Z zasady na szczeblu samorządowym nie wchodzimy w sferę ideową i spory polityczne. Każdy z nas ma swoje poglądy, artykułujemy je, ale skupiamy się na pracy i realizacji celów związanych z rozwojem Dolnego Śląska i to nam się udaje.

- To jakimi inwestycjami Urząd Marszałkowski może się pochwalić?

- Dbając o zrównoważony rozwój co roku staramy się tak formułować budżet, aby był jak najbardziej proinwestycyjny. Sama struktura budżetu pokazuje, że przede wszystkim stawiamy na kluczowe dla Dolnoślązaków inwestycje. To pokazuje, że nasz budżet jest wybitnie prorozwojowy.

Poziom tych inwestycji świadczy o rozwoju Dolnego Śląska, który jest zaliczany do najdynamiczniej rozwijających się regionów Unii Europejskiej. Na prawie 300 regionów, które są w Unii, jesteśmy na 6. miejscu, jeżeli chodzi o dynamikę rozwoju. Za lata 2006-2016, a myślę, że nic się tu nie zmieniło, byliśmy też na pierwszym miejscu, jeżeli chodzi o liczbę miejsc pracy, jakie tu powstały. Dlatego też tak ogromną wagę przywiązujemy do inwestycji infrastrukturalnych, drogowych, a ostatnio mocno stawiamy na kolej.

- W ostatnich latach obserwujemy prawdziwy renesans kolei.

- Dlatego właśnie zdecydowaliśmy się przejąć od państwa 22 linie kolejowe o łącznej długości prawie 400 km. Już przejęliśmy 120 km. Pierwszy odcinek, Bielawa-Dzierżoniów, w rekordowym czasie zrewitalizowaliśmy i uruchomiliśmy linię. To było naprawdę wielkie święto dla Bielawy. Byłem tam na przejeździe technicznym i peron był pełen ludzi. Przywrócenie tej linii było ogromnym świętem dla całego miasta.

Chcemy, żeby dostępność transportowa, która tak naprawdę decyduje o rozwoju każdego obszaru, była jak najlepsza. Wiąże się to też z koniecznością przejmowania tych linii kolejowych, którymi rząd nie jest zainteresowany. Gdyby nie nasze przedsięwzięcia, wiele obszarów naszego województwa byłoby wykluczonych komunikacyjnie. Chcemy, żeby z miast powiatowych do Wrocławia, można było dojechać w około godzinę, maksymalnie godzinę i dwadzieścia minut.

Takie jest nasze założenie, choć nie zawsze jest łatwo je zrealizować. PKP PLK chce na przykład pobierać opłaty za każde zatrzymanie na stacji, a im więcej takich opłat tym wyższa cena biletu. Mieszkańcy nie wiedzą często, że jako samorząd województwa wykupujemy usługi w Kolejach Dolnośląskich i Przewozach Regionalnych, czym tak naprawdę już dofinansowujemy ludziom bilety. W zeszłym roku przeznaczyliśmy na ten cel 120 mln zł, a to oznacza, że pasażer, który kupuje bilet, już na wejściu ma około 50% ulgi.

Trzeba to powtarzać, bo świadomość wciąż jest niewielka, a kolej zyskuje na popularności. Myślę o połączeniach Głogów-Wrocław, Zgorzelec-Wrocław, nie mówiąc już o nowej trasie Praga-Wrocław. Jeśli to ostatnie połączenie nadal będzie się cieszyło takim zainteresowaniem, jak teraz, to chcemy puścić na tę trasę także pociąg przyspieszony, aby do Pragi dojechał bez zatrzymywania się na wszystkich stacjach, czyli nie w 4,5 godziny, tylko powiedzmy w 3.

- A drogi? Mówi pan często o zrównoważonym rozwoju. Który rejon Dolnego Śląska jest obecnie najmniej dofinansowany, więc teraz będzie mocniej, jeżeli chodzi o infrastrukturę drogową?

- Proszę wierzyć, że zależy nam na równomiernym rozwoju całego województwa. Już są decyzje, że droga S3 pobiegnie do granicy z Czechami, do Lubawki, planowane są też kontynuacje tras ekspresowych S8 i S5. Naszym zadaniem będzie teraz skomunikowanie wszystkich najważniejszych dróg. Chodzi o to, że sam szkielet dróg szybkiego ruchu i autostrad nie rozwiąże problemu komunikacji. Trzeba je połączyć innymi drogami, aby każdy mógł swobodnie do nich dojechać. To jest nasz priorytet.

Natomiast jeżeli chodzi o konkretne zadania, to część już realizujemy, a część będziemy znać wtedy, kiedy poznamy wysokość dofinansowania unijnego w naszym nowym Regionalnym Programie Operacyjnym po roku 2021. Jeszcze nie wiemy, ile pieniędzy dostaniemy, a w zależności od tego będziemy mogli realizować odpowiednie zadania.

A wracając do konkretnych przykładów mogę wspomnieć choćby drogę wojewódzką nr 338 w powiecie wołowskim. Tam dzieje się wiele dobrego, jest dobra współpraca z władzami Wołowa, z burmistrzem, który jest inwestorem zastępczym. Będziemy wspólnie realizować tę inwestycję.

- A jeśli chodzi o obwodnicę Wołowa?

- Jest ona obecnie na etapie projektowania. Jesteśmy na etapie wyboru przebiegu korytarza drogowego. Szacujemy, że koszt inwestycji wyniesie ok. 88 mln zł w pierwszym etapie i 45 mln zł w drugim. Sam wykup gruntu szacuje się na poziomie ok. 23 mln zł.

- A obwodnica Oławy?

- Oława w ogóle jest jednym z większych wyzwań, jeżeli chodzi o komunikację drogową. Obwodnica, poprowadzona w ciągu drogi krajowej, to zadanie rządowe. Budową zajmie się Generalna Dyrekcja Dróg Krajowych i Autostrad. Natomiast my, jako samorząd, będziemy budować dwa mosty.

- Czy ta inwestycja jest w jakikolwiek sposób zagrożona?

- Jest już wyłoniony wykonawca projektu. Mosty na Odrze i rzece Oława mają być budowane z programu „Mosty dla regionów", stosowne porozumienie podpisano, o czym głośno było niedawno w mediach.

- Czy rząd na pewno da te pieniądze?

- Moim zdaniem, jeżeli zostały uruchomione środki, również te rządowe, na dokumentację, to szansa na to, że zadanie będzie realizowane, jest większa niż 90%. To moja ocena. A kiedy mosty będą gotowe? Przy optymistycznym wariancie za pięć lat. Pod warunkiem, że nie utkniemy w jakichś procedurach i oczywiście jeśli nie będzie zwłoki przy uzyskiwaniu pozwoleń na budowę. Wiemy, że jest to teren zalewowy i zapewne Regionalna Dyrekcja Ochrony Środowiska też będzie miała tu coś do powiedzenia.

- To proszę jeszcze powiedzieć, czy jest szansa na to, że powstanie alternatywna droga łącząca Wrocław z Obornikami Śl. i Brzegiem Dolnym?

- Obecnie remontujemy drogę Wrocław - Oborniki Śl. Będzie poszerzana i na pewnych odcinkach przebudowana. Tak, były plany i pomysły budowy alternatywnego połączenia, po to aby ruch samochodów z chemikaliami kierować poza miasta. Taką inwestycję można przeprowadzić tylko w oparciu o zewnętrzne środki.

- A inne inwestycje poza tymi w transport?

- Drugim tak wielkim przedsięwzięciem, które będziemy realizować, to budowa nowego Wojewódzkiego Szpitala Onkologiczno-Pulmonologiczno- Hematologicznego we Wrocławiu. Szacujemy, że koszt tej inwestycji to ok. 600 mln zł. Ostatecznie w nowym Szpitalu, w jednym miejscu, znajdzie się Dolnośląskie Centrum Onkologii, Dolnośląskie Centrum Chorób Płuc i Dolnośląskie Centrum Transplantacji Komórkowych z Krajowym Bankiem Dawców Szpiku. W swoich obecnych miejscach nie mają szans na rozwój.

Ile byśmy nie zainwestowali w te placówki, to one już nigdy nie będą spełniały nowoczesnych

standardów - dlatego zdecydowaliśmy się, żeby budować nowy obiekt. Muszę powiedzieć, że tutaj jest duże zrozumienie ze strony rządu. Termin zakończenia prac? Za około ok. 5-6 lat. Nowy Szpital Onkologiczny jest obecnie na etapie wyłaniania projektantów. Ta inwestycja jest konieczna dla Dolnoślązaków. Liczba chorób nowotworowych jest tak ogromna, a nauka i technika tak poszły do przodu, że w tej chwili wczesne wykrycie, a więc dobra diagnostyka, szybki kontakt z dobrze wyposażonymi placówkami i dobrą kadrą medyczną niemal gwarantują wyleczenie.

Problem nowotworów to dziś problem zbyt późnej diagnozy, a nie samego leczenia i samej walki z nowotworami. Dużą wagę przywiązujemy też do badań przesiewowych. Kiedyś na przykład czerniak to był wyrok śmierci. W tej chwili wcześnie wykryty może być wyleczony praktycznie bez żadnych powikłań. Nowy Szpital Onkologiczny jest dla nas priorytetem i tu jest zgoda wszystkich stron czy ugrupowań w Sejmiku, żeby rozpocząć tę inwestycję.

Kolejna duża inwestycja, która już trwa, to budowa Dolnośląskiego Centrum Sportu na Polanie Jakuszyckiej. Tam będzie można przeprowadzać wszystkie imprezy na szczeblu europejskim i światowym. Wyjątkowy mikroklimat Gór Izerskich powoduje, że jest to niezwykle atrakcyjny teren. Już rozpoczęliśmy budowę Centrum, będzie to ośrodek całoroczny, z którego korzystać będą wszyscy Dolnoślązacy.

- A Dolnośląska Kraina Rowerowa, która już się tworzy, tylko wciąż brakuje odcinków łączących poszczególne kawałki w całość?

- W przyszłym okresie programowania chcemy przeznaczyć sporo środków na infrastrukturę rowerową, aby te odcinki były w logiczny sposób połączone. Turystyka rowerowa rozwija się niezwykle dynamicznie, dostrzegamy to i dokładamy starań aby wyjść naprzeciw wyzwaniom. Oczywiście trasy rowerowe to dopiero początek - rowerzysta musi mieć odpowiednią bazę noclegową oraz atrakcyjną ofertę turystyczną żeby w ogóle się do nas wybrać. A najlepiej, aby na końcu tej trasy znalazł Koleje Dolnośląskie, którymi mógłby wrócić do siebie. Chcemy, aby takimi trasami rowerowymi każdy z łatwością mógł dojechać np. z Wrocławia przez Trzebnicę nad Stawy Milickie, a to jest przecież nasza samorządowa spółka. Staramy się również, aby unikatowe tereny wpisać na listę UNESCO. Także jak widać tu potrzeba spojrzenia kompleksowego, ale spokojnie – mamy już wizję i będziemy ją realizować w miarę możliwości finansowych.

- Niedawno gminy Jelcz-Laskowice, Oława czy Trzebnica wystąpiły z projektu Aglomeracja Wrocławska. Błąd?

- U podstaw takiej decyzji musiały leżeć jakieś decyzje. Pewnie oczekiwania samorządów wobec Wrocławia, a Wrocławia w stosunku do samorządów, gdzieś się rozminęły. A to się musi spotkać i te ustalenia muszą być korzystne dla mieszkańców obu stron. W pewnych sprawach będziemy musieli znaleźć porozumienie – choćby w przypadku kolei aglomeracyjnej. Takich rzeczy nie da się realizować osobno, w oderwaniu od partnerów.

Dlatego uważam, że takie dokumenty jak plany zagospodarowania przestrzennego powinny być uchwalane przez Sejmik Województwa, a nie przez poszczególne samorządy. Mamy taką sytuację, że na obrzeżach Wrocławia powstają potężne osiedla mieszkaniowe, a nikt się nie martwi o to, jak ci ludzie będą dojeżdżać do centrum, co będzie z dostępnością transportową. Nikt nie myśli o skutkach, jakie przenosi się na większy obszar.

A wszechobecne korki są spowodowane m.in. tym, że sieć transportowa, jaką dysponujemy, nie jest odpowiednio dostosowana do zmian, jakie następują coraz szybciej. Okoliczne gminy nie rozmawiają z Wrocławiem, że budują nowe wielkie osiedla i wspólnie nie martwią się o to, jak rozwiązać problem komunikacyjny. A efekt widzimy codziennie z okien tramwajów i autobusów. Uważam, że współpraca oznacza również dzielenie się odpowiedzialnością. To nasz obowiązek.

*

REKLAMA

OFERTA PRACY

Miejsce pracy: Wszemirów 100, 55-110 Prusice

ZPB KaczmareK®

POSZUKUJEMY DO PRACY NA STANOWISKO:

BRYGADZISTA PRODUKCJI
(prefabrykacja elementów żelbetowych)

PRACOWNIK PRODUKCYJNY
(prefabrykacja elementów żelbetowych)

OPERATOR WÓZKA WIDŁOWEGO
(pracownik magazynu wyrobów gotowych)

DORADCA ds. TECHNICZNO-HANDLOWYCH

OFERUJEMY:
- Umowę o pracę na czas nieokreślony
- Stabilność zatrudnienia w firmie o ugruntowanej pozycji na rynku
- Motywacyjny system wynagrodzenia
- Możliwość zdobycia doświadczenia zawodowego i podnoszenia kwalifikacji
- Odpowiednie narzędzia pracy

Osoby zainteresowane prosimy o przesłanie CV na adres e-mailowy: prusice@zdpkaczmarek.pl z nazwą stanowiska w tytule wiadomości lub bezpośrednio do siedziby firmy ZPB Kaczmarek Wszemirów 100, 55-110 Prusice.

www.zpbkaczmarek.pl

eprasa.pl b95149f6e4
REKLAMA

KURIER GMIN
TYGODNIK POWIATU WOŁOWSKIEGO
www.kuriergmin.pl

Nasze królowe studniówek

Za 100 dni matura

W powiecie wołowskim przygotowano bale Studniówkowe. Maturzyści co roku czekają na tę najważniejszą imprezę w ich życiu. Na balu choć na chwilę zapominają o stresie i nauce. Ten wieczór należy do nich. Dziewczyny mogą ubrać najpiękniejszą, wymarzoną kreację, buty na obcasie i zrobić sobie makijaż. A pani profesor tylko westchnie...

Jakie kreacje są modne w tym sezonie? Dziewczyny do tego balu przygotowują się od miesięcy. Wybór właściwej sukienki to nie taka prosta sprawa. Warto być oryginalnym, aby na miejscu nie okazało się, że kilka koleżanek ma na sobie to samo. Wiele maturzystek decyduje się na zaprojektowanie własnej sukni i zleca jej uszycie krawcowej. To wydaje się być dobrym rozwiązaniem, jeśli chodzi o niepowtarzalność. Łatwiej jest oczywiście wybrać się do salonu sukien lub do galerii handlowej, ale wówczas jest ryzyko, że nasz strój zostanie przez kogoś powielony. A ten bal jest tylko nasz, jedyny i niepowtarzalny. W przeciwieństwie do matury, którą można zdawać kilka razy. Wszystkim maturzystom życzymy powodzenia.

in

Zespół Szkół Zawodowych w Wołowie - kl. IV TG, wychowawca Aldona Trześniowska

Zespół Szkół Zawodowych w Wołowie - Kl IV BH, wychowawca Cecylia Owczarczak

Przekaż swój 1% to akcja Kuriera Gmin, w której zachęcamy do wsparcia osób potrzebujących.

Eliza i Mariusz proszą o pomoc

Eliza Filińska boryka się z opóźnieniem rozwoju psychoruchowego, niedowładem czterokończynowym i padaczką lekooporną. Jest pod opieką Dolnośląskiej Fundacji Rozwoju Ochrony Zdrowia. Wymaga kosztownej rehabilitacji.

Mariusz Poręba na wskutek nieszczęśliwego wypadku doznał uszkodzenia kręgosłupa i rdzenia kręgowego, czego następstwem jest paraliż czterokończynowy. Mariusz potrzebuje ciągłej rehabilitacji, aby być aktywniejszym i bardziej samodzielnym.

Jak przekazać 1 %?

Po wyliczeniu, ile podatku będziemy mieli do zapłacenia w tym roku, w odpowiednich rubrykach zeznania podatkowego (które zatytułowane są „Wniosek o przekazanie 1% podatku należnego na rzecz organizacji pożytku publicznego OPP") wpisujemy nazwę i numer pod jakim widnieje w Krajowym Rejestrze Sądowym (KRS) organizacja, której chcemy przekazać 1% należnego podatku.

Wpisujemy także kwotę, którą chcemy przekazać dla opp, nie może ona jednak przekraczać 1 % podatku należnego, wynikającego z zeznania podatkowego, po zaokrągleniu do pełnych dziesiątek groszy w dół. Na jednym formularzu PIT podatnik może przekazać odpis 1% tylko dla jednej organizacji. Jeśli jednak podatnik rozlicza się na więcej niż jednym formularzu – w każdym z nich może wskazać inną organizację pożytku publicznego.

(źródło: jedenprocent.pl)

iis

Nasza Redakcja czeka na zgłoszenia z krótkim opisem działalności, zdjęciem, numer KRS i historią osoby potrzebującej wsparcia. Informacje prosimy wysyłać na adres iwona@kuriergmin.pl z dopiskiem „1%".

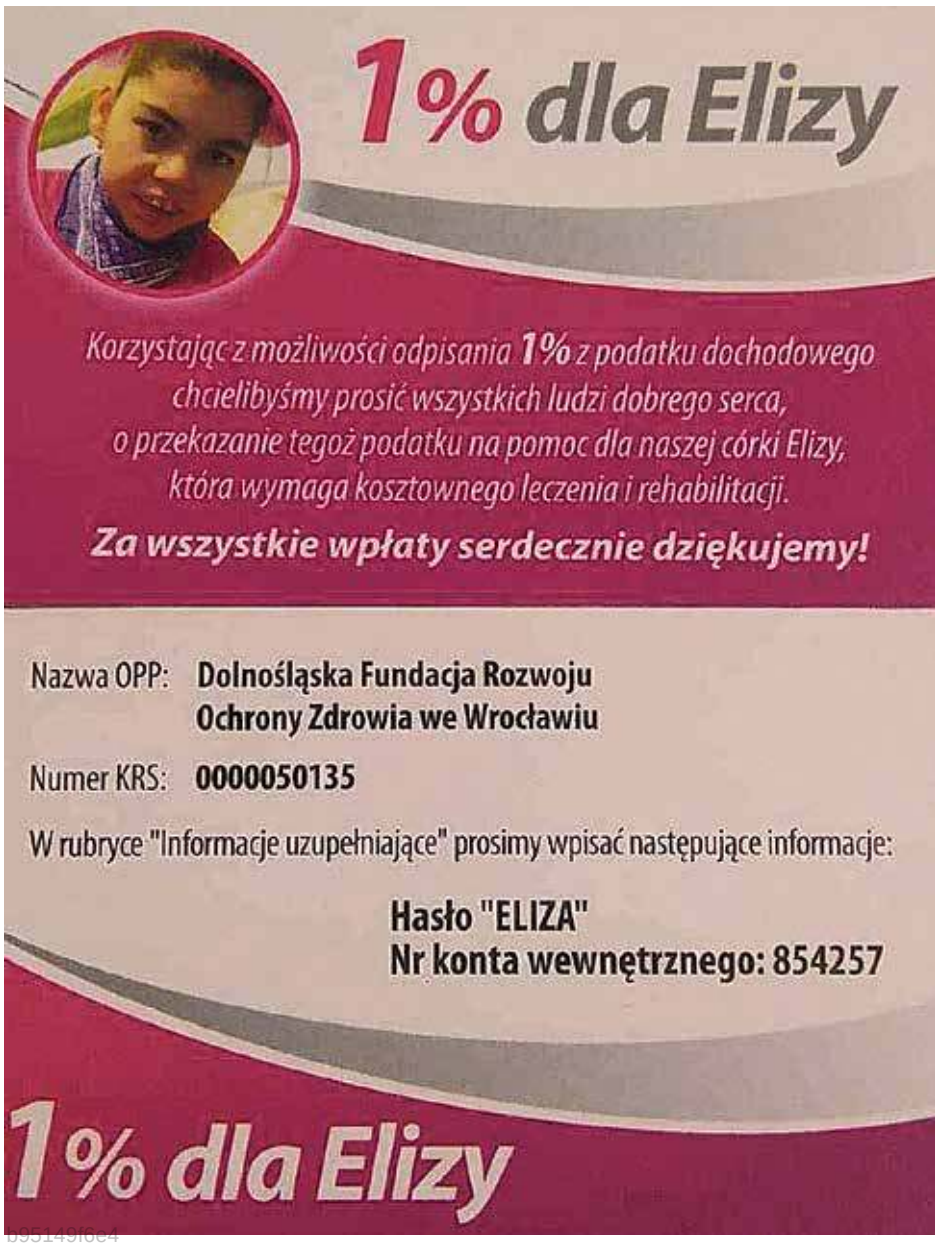

Zmagania z niepełnosprawnością to nie jest wyzwanie dla jednej osoby. DZIAŁAJMY RAZEM!
avalon FUNDACJA
Przekaż 1% lub darowiznę na mój cel!
KRS: 0000270809
Nr konta: 62 1600 1286 0003 0031 8642 6001
Cel szczegółowy / tytuł przelewu:
Poręba, 3698

Fundacja AVALON
Bezpośrednia Pomoc Niepełnosprawnym
ul. Domaniewska 50A, 02-672 Warszawa
(22) 266 82 36, 666 324 328
kontakt@fundacjaavalon.pl
www.fundacjaavalon.pl

eprasa.pl b95149f6e4

Wczasy dla lubiących aktywnie spędzać czas

Nagroda dla Najpopularniejszego Młodego Sportowca Powiatu Wołowskiego

Rozmawiamy z Leszkiem Kołtunem, trenerem, szkoleniowcem, prezesem WKB Champion.

- Dla kogo jest obóz sportowy, na który pan zabierze zwycięzcę Plebiscytu na Młodego Sportowca Powiatu Wołowskiego organizowanego przez Kurier Gmin?

- Obóz jest dosłownie dla każdego. Dla dzieci od 9. roku życia, młodzieży i dorosłych, którzy lubią aktywnie spędzać wolny czas. Idea samego obozu jest przeznaczona dla całych rodzin czyli dzieci jadą spędzać wakacje z rodzicami i dodatkowo mają organizowane zabawy czy zajęcia rekreacyjne. Rodzice zapisać mogą również same dzieci lub siebie samego. Oczywiście poza członkami WKB Champion zapraszamy wszystkich chętnych.

- Kto będzie zajmował się / przeprowadzał treningi na obozie?

- Tylko i wyłącznie wykwalifikowani instruktorzy, absolwenci Akademii Wychowania Fizycznego. Trenerzy, z którymi aktualnie współpracuje.

- Co się tam będzie działo? Proszę opisać jeden dzień z życia obozowego?

- Mamy zarezerwowane już obiekty sportowe np. hale sportową, boiska, plac tartanowy oraz plażę wraz z ratownikiem, która znajduje się 150 metrów od ośrodka. Dzień zaczynał się będzie rozruchem porannym dla chętnych, potem śniadanie a następnie godzinne zajęcia - dla dzieci i dla dorosłych osobno. Po treningu zapewne plaża lub zajęcia plastyczne albo twórcze w grupach. Po obiedzie przeważnie gry zespołowe dla wszystkich lub rowery. Po kolacji zabawy integracyjne przy ognisku, lub dla chętnych Nordic Walking z instruktorem po plaży. To tylko niektóre z proponowanych działań podczas obozu na które serdecznie zapraszamy. Ograniczona lista uczestników powoli się zapełnia, a zapisy pod nr tel. 606 919 925.

mr

RODZINNE WAKACJE
z aktywnością ruchową!

WOŁOWSKI KLUB BOKSERSKI CHAMPION

W cenie oferujemy:

- treningi dla dzieci i dorosłych na różnych poziomach (Kick-Boxing, Boks, Gimnastyka Sportowa),
- zajęcia rekreacyjno-sportowe (Nordic Walking, Aerobic, Aerokickboxing, Piłka Nożna, Siatkówka, Koszykówka, Samoobrona),
- wyżywienie całodzienne: trzy posiłki w formie stołu szwedzkiego,
- komfortowe pokoje 2,3,4 osobowe,
- komfortowe domki w całości z drewna dla 6 osób,
- opieka medyczna (lekarz i pielęgniarka)
- przejazd autokarem,
- zadaszone miejsce do grillowania,
- dyskoteki,
- stoły do ping-ponga,
- rowery,
- plac zabaw dla dzieci.

4 gwiazdkowy Ośrodek Wczasowy "KALA", położony w centrum Pobierowa w odległości ok 150m od pięknej piaszczystej plaży, otoczony zielenią. W bezpośrednim sąsiedztwie z Kompleksem Sportowo -Rekreacyjnym, oraz z halą sportową

Ilość miejsc ograniczona!

KONTAKT: 606 919 925

Termin: 01-10 sierpnia 2020r. Koszt: 1690zł

Opiekę zapewniają wykwalifikowani trenerzy oraz opiekunowie kolonijni, w większości absolwenci AWF. Jeden opiekun na 10-12 uczestników.

Termin wpłat:
do 30 stycznia - 100zł od osoby
do 10 marca - 700zł od osoby
do 20 czerwca - 700zł od osoby
do 30 lipca - 190zł od osoby
w przypadku rezygnacji z uczestnictwa wpłaty nie ulegają zwrotowi.

WOŁOWSKI KLUB BOKSERSKI ZAPRASZA NA
RODZINNE, AKTYWNE WAKACJE!
Spędź z nami 10 dni pełnych sportu, zabawy i przygód!

eprasa.pl b9514

KURIER GMIN
TYGODNIK POWIATU WOŁOWSKIEGO
www.kuriergmin.pl

Syberia oczami Polaków, którzy tam wyjechali

Grupa „Korale" z Syberii w Rosji odwiedziła Wołów

W Wołowie gościła Grupa „Korale" z Syberii, która przyjechała z zespołem na Galę Kresową. Okazało się, bowiem, że ich pradziadkowie byli zesłańcami na Syberię lub Kazachstanu. A wśród nich były osoby pochodzące z migracji dobrowolnej. Spotkanie z potomkami Polaków było żywą lekcją historii.

Grupa z Rosji miała okazję poznać powiat wołowski i opowiedzieć z jej perspektywy historie swoich dziadków. Co to szokuje, nas to ich opowieści, że na Syberię całkiem dobrowolnie wyjechały tysiące Polaków. Wprawdzie takich przesiedleńców było mniej niż emigrantów z Królestwa Polskiego do obu Ameryk, ale podobnie jak tamci za oceanem znaleźli oni za Uralem lepsze życie, a niektórzy nawet dostatek. Kłóci się to z wyobrażeniem o Syberii i Rosji. A jednak ponad połowę współczesnych Polaków syberyjskich stanowią potomkowie dobrowolnych osadników przełomu XIX-XX w. w tym zwłaszcza osadników chłopskich. Fakt ten niewątpliwie, szczególnie w dzisiejszej Polsce, rodzi pytanie: „Dlaczego Polacy dobrowolnie i tak masowo wyjeżdżali na surową Syberię?". Ogólna liczba wychodźców z Królestwa Polskiego w głąb Rosji, według stanu z około 1910 r., wynosiła orientacyjnie do 600 tys. osób (Według pierwszego powszechnego spisu ludności w Rosji z 1897 r. chłopi stanowili 61,9% polskiej diaspory na Syberii. Polska opinia publiczna była zaniepokojona sytuacją prawną Polaków w ZSSR podczas represji stalinowskich, chociaż te reakcje byli nieliczne... Gazeta „Dzień Polski" z 15 lutego 1937 r. pisała na swoich łamach: „1 mln 300 tys. Polaków w Sowietach przeżywa obecnie najczarniejszy okres niedoli. Masowe przesiedlenie tysięcznych rzesz Polaków do dalekich krajów. Przyjąć należy, że w chwili obecnej na Ukrainie sowieckiej zamieszkuje około 300 tys. Polaków, na Białorusi około 150 tys., reszta około 855 tys. rozrzucona jest po całym obszarze ZSRR od Władywostoku do Jakucka i od Kaukazu do Karelii...

Fot.red

Skwer Sybiraków w Wołowie

Fot.red

Cmentarz Armii Czerwonej w Wołowie

Co obecnie? Krasnojarsk jest jeszcze Rosyjski, nie Chiński

Spotkanie było też okazją do rozmów o sprawach aktualnych. Okazuje się, że Krasnojarsk jest jeszcze etnicznie Rosyjskim miastem, bez Chińczyków którzy dominują na Syberii i przejmują powoli Daleki Wschód Rosji, ze względu na dzietność. Większym zagrożeniem (według moich rozmówców) dla Syberyjskiej Rosji okazują się być migranci muzułmańscy (Kirgizi, Tadżykowie). Chociaż jak wytłumaczyli goście z Rosji, to jeszcze islamscy żołnierze służą w wojskach rakietowych Federacji Rosyjskiej, ale zauważalna jest dominacja ludności nierosyjskiej na Syberii. Dzięki finansowemu i infrastrukturalnemu zaangażowaniu byłego imperium liczba Rosyjskich mieszkańców wzrosła do ok. 25 mln. Na przykład populacja Dalekiego Wschodu spadła obecnie do poziomu 6,3 mln mieszkańców, ale proces migracyjny nadal trwa. Corocznie region opuszcza 30 tys. osób, co jest pesymistyczną prognozą.

red

Fot.red

Grupa odwiedziła Redakcję Kuriera Gmin

OKRĘGOWA STACJA KONTROLI POJAZDÓW W BRZEGU DOLNYM
ZAPRASZA NA
PRZEGLĄDY REJESTRACYJNE WSZYSTKICH POJAZDÓW
Brzeg Dolny, ul. Sienkiewicza 27,
tel. 71 319 55 15
www.okregowastacjakontroli.pl
razem od 27 lat
GODZINY OTWARCIA:
pon.–pt.: 8.00 – 17.00
sob.: 8.00 – 14.00
REKLAMA

SZYBY SAMOCHODOWE
wymiana i przyciemnianie
Wołów, ul. Kościuszki 27
(Zespół Szkół Rolniczych)
71 389 51 58,
510 190 930
REKLAMA

Firma Usługowa MOTOR-OLEJ
WYMIANA OLEJU
KLIMATYZACJA
Władysław Tryszczyła
Wołów, ul. Ścinawska 41
tel. 071 389 32 46
tel. kom. 0 600 738 260
REKLAMA

AUTO NAPRAWA Kuriata
DIAGNOSTYKA KOMPUTEROWA
OBSŁUGA KLIMATYZACJI
Brzeg Dolny
ul. Czartoryskiego 1
(na przeciwko Ośrodka Zdrowia)
tel. 319 98 44 lub 603 428 002
REKLAMA

ZŁOMOWANIE POJAZDÓW
OSOBOWYCH, BUSÓW, CIĘŻAROWYCH
ORAZ SPRZĘTU ROLNICZEGO
ZAŚWIADCZENIA DO WYREJESTROWANIA
WŁASNY TRANSPORT AUTOLAWETĄ
MACII
Stacja demontażu pojazdów
Czarkowo 19
64-125 Poniec
tel. 695 061 826
REKLAMA

SKLEP MOTORYZACYJNY
Sylwia Klimczak
AUTO MAX
ul. Wyspiańskiego 19, Brzeg Dolny
tel./fax: 71 319 92 89, 504 404 088
e-mail: sylwiaklimczak@wp.pl
REKLAMA

SKLEP MOTORYZACYJNY
Zdzisław Kołacki
ul. Żeromskiego 10,
56-100 Wołów
tel. 71 380 23 63
REKLAMA

eprasa.pl b95149f6e4

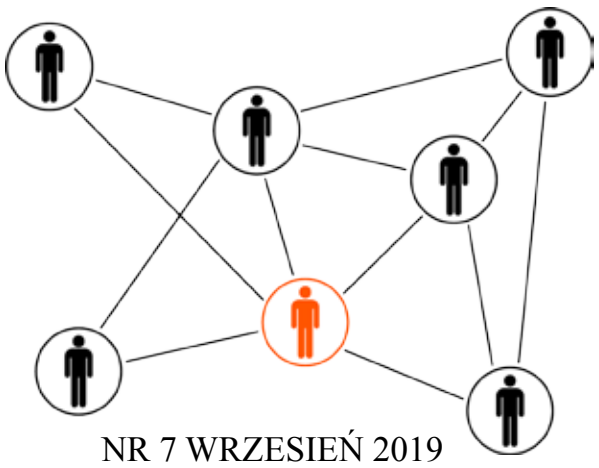

NR 7 WRZESIEŃ 2019
BEZPŁATNY MIESIĘCZNIK
www.dobrapraca24.pl

DOBRA PRACA

WROCŁAW I OKOLICE

UZNANIE ZA OBYWATELA POLSKIEGO

BASF We create chemistry
Vitro Automotive Glass
KGHM POLSKA MIEDŹ
Röben

eprasa.pl b95149f6e4

Branżowy miesięcznik „DOBRA PRACA”

Uznanie za obywatela polskiego

Data zatwierdzenia: 18.01.2019

Uzyskać polskie obywatelstwo w trybie decyzji administracyjnej wydanej przez Wojewodę Dolnośląskiego.

Kogo dotyczy?

- cudzoziemca przebywającego nieprzerwanie na terytorium Rzeczypospolitej Polskiej co najmniej od 3 lat na podstawie zezwolenia na pobyt stały, zezwolenia na pobyt rezydenta długoterminowego Unii Europejskiej lub prawa stałego pobytu, który posiada w Rzeczypospolitej Polskiej stabilne i regularne źródło dochodu oraz tytuł prawny do zajmowania lokalu mieszkalnego;
- cudzoziemca przebywającego nieprzerwanie na terytorium Rzeczypospolitej Polskiej co najmniej od 2 lat na podstawie zezwolenia na pobyt stały, zezwolenia na pobyt rezydenta długoterminowego Unii Europejskiej lub prawa stałego pobytu, który:
- pozostaje co najmniej od 3 lat w związku małżeńskim zawartym z obywatelem polskim lub nie posiada żadnego obywatelstwa;
- cudzoziemca przebywającego nieprzerwanie na terytorium Rzeczypospolitej Polskiej co najmniej od 2 lat na podstawie zezwolenia na pobyt stały, które uzyskał w związku z posiadaniem statusu uchodźcy nadanego w Rzeczypospolitej Polskiej;
- -małoletniego cudzoziemca przebywającego na terytorium Rzeczypospolitej Polskiej na podstawie zezwolenia na pobyt stały, zezwolenia na pobyt rezydenta długoterminowego Unii Europejskiej lub prawa stałego pobytu, którego jedno z rodziców jest obywatelem polskim, a drugie z rodziców, nieposiadające obywatelstwa polskiego wyraziło zgodę na to uznanie;
- małoletniego cudzoziemca przebywającego na terytorium Rzeczypospolitej Polskiej na podstawie zezwolenia na pobyt stały, zezwolenia na pobyt rezydenta długoterminowego Unii Europejskiej lub prawa stałego pobytu, którego co najmniej jednemu z rodziców zostało przywrócone obywatelstwo polskie, a drugie z rodziców, nieposiadające obywatelstwa polskiego wyraziło zgodę na to uznanie;
- cudzoziemca przebywającego nieprzerwanie i legalnie na terytorium Rzeczypospolitej Polskiej co najmniej od 10 lat, który spełnia łącznie następujące warunki:
- posiada zezwolenie na pobyt stały, zezwolenie na pobyt rezydenta długoterminowego Unii Europejskiej lub prawo stałego pobytu,
- posiada w Rzeczypospolitej Polskiej stabilne i regularne źródło dochodu oraz tytuł prawny do zajmowania lokalu mieszkalnego,
- cudzoziemca przebywającego nieprzerwanie na terytorium Rzeczypospolitej Polskiej co najmniej od roku na podstawie zezwolenia na pobyt stały, które uzyskał w związku z polskim pochodzeniem lub posiadaną Kartą Polaka.

Jeśli spełniasz powyższe warunku jesteś również zobowiązany posiadać znajomość języka polskiego potwierdzoną urzędowym poświadczeniem określonym w art. 11 a ustawy z dnia 7 października 1999r. o języku polskim (Dz. U. z 2018 r. poz. 931 z późn. zm.) – od dnia 12 lutego 2018 r. na poziomie biegłości językowej co najmniej na poziomie B1, świadectwem ukończenia szkoły w Rzeczypospolitej Polskiej lub świadectwem ukończenia szkoły za granicą z wykładowym językiem polskim. Uwaga ! Z obowiązku potwierdzenia znajomości języka polskiego wyłączeni są jedynie spełniający przesłanki uznania za obywatela polskiego małoletni cudzoziemcy.

Uznanie cudzoziemca za obywatela polskiego następuje na jego wniosek, a w przypadku małoletniego cudzoziemca, na wniosek jego przedstawicieli ustawowych. W braku porozumienia między przedstawicielami ustawowymi każdy z nich może zwrócić się o rozstrzygnięcie do sądu.

Co przygotować? Wymagane dokumenty:

- Wypełniony wniosek o uznanie za obywatela polskiego
- Twoja jedna aktualna fotografia - nieuszkodzona, kolorowa, o wymiarach 4,5 cm x 3,5 cm, wykonana w ciągu ostatnich 6 miesięcy na jednolitym jasnym tle, mająca dobrą ostrość oraz pokazująca wyraźnie oczy i twarz od wierzchołka głowy do górnej części barków, tak aby twarz zajmowała 70–80% fotografii.
- Kserokopia wszystkich zapisanych stron Twojego paszportu lub dokumentu podróży. Paszport lub dokument podróży powinien być ważny w toku postępowania w sprawie o uznanie za obywatela polskiego.
- Kserokopia Twojej karty pobytu lub dokumentu potwierdzającego prawo stałego pobytu obywatela Unii Europejskiej.
- Odpisy Twojego aktu urodzenia i aktu małżeństwa - wydane przez polski urząd stanu cywilnego, wszystkie zawarte w nich dane powinny być zgodne, np. gdy w akcie urodzenia wpisane jest imię ojca Wnioskodawcy „Oleksandr”, a w akcie małżeństwa imię to zapisano jako „Oleksander” powinieneś uprzednio zadbać o ich ujednolicenie.
- Dokumenty potwierdzające posiadanie przez Ciebie stabilnego i regularnego źródła dochodu na terenie Rzeczypospolitej Polskiej.
- Dokumenty potwierdzające posiadanie przez Ciebie tytułu prawnego do zajmowania lokalu mieszkalnego – pamiętaj, że nie jest nim fakt posiadania zameldowania pod danym adresem.
- Dokumenty potwierdzające stosownie do okoliczności - Twój 3 letni bądź 2 letni, bądź 10 letni nieprzerwany, legalny, bezpośrednio poprzedzający złożenie wniosku, pobyt na terytorium Polski (tzn. decyzję udzielającą określony tytuł pobytowy) wraz z oświadczeniem o datach wyjazdu z Polski i powrotu oraz miejscach pobytu za granicą od dnia uzyskania zezwolenia na pobyt stały/ zezwolenia na pobyt rezydenta długoterminowego Unii Europejskiej/ prawa stałego pobyt. Certyfikat znajomości języka polskiego wydany przez Państwową Komisję do spraw Poświadczania Znajomości Języka Polskiego jako Obcego - od dnia 12 lutego 2018 r. na poziomie biegłości językowej co najmniej na poziomie B1, lub świadectwo ukończenia szkoły w Rzeczypospolitej Polskiej, lub świadectwo ukończenia szkoły za granicą z wykładowym językiem polskim.
- Kserokopie dokumentów tożsamości Twojego współmałżonka oraz niepełnoletnich dzieci pozostających pod Twoją władzą rodzicielską.
- Potwierdzenie dokonania opłaty skarbowej.
- Inne dokumenty potwierdzające dane i informacje zamieszczone we wniosku - niewymienione wyżej.
- Gdy wnioskiem obejmujesz swoje małoletnie dziecko musisz do niego również dołączyć:
- Aktualną fotografię dziecka – wymogi zdjęcia są takie same jak w Twoim przypadku.
- Odpis zupełny aktu urodzenia dziecka wydany przez polski urząd stanu cywilnego.
- Kserokopię Jego paszportu .
- Kserokopię karty pobytu dziecka.
- Kserokopię decyzji zezwalającej na pobyt stały lub czasowy w Polsce Twojemu dziecku.
- Kserokopię dokumentu tożsamości drugiego rodzica.
- W przypadku posiadania przez dziecko zameldowania na pobyt stały bądź czasowy na obszarze województwa dolnośląskiego – jego poświadczenie, zaświadczenie z przedszkola lub szkoły.
- Oświadczenie drugiego z rodziców, który posiada władzę rodzicielską o wyrażeniu zgody na uznanie za obywatela polskiego małoletniego przyjęte do protokołu przed wojewodą – w przypadku, w którym rodzic ten mieszka w Polsce legalnie, z wyłączeniem pobytu na podstawie wizy lub w ruchu bezwizowym, lub przed konsulem – jeśli mieszka poza Polską – oświadczenia składa się zgodnie z miejsce zamieszkania
- Oświadczenie małoletniego, który ukończył 16 lat o wyrażeniu zgody na uznanie za obywatela polskiego, przyjmowane do protokołu przed wojewodą lub konsulem, zgodnie z zasadami wymienionymi w punkcie

Przy składaniu wniosku należy okazać oryginały dokumentów w celu potwierdzenia przez naszego pracownika ich zgodności z pozostawioną kserokopią. Kserokopie dokumentów, których oryginały nie zostaną okazane mogą być przyjęte tylko po uprzednim ich potwierdzeniu przez adwokata, radcę prawnego, notariusza bądź polskiego konsula. Wszystkie dokumenty sporządzone w języku obcym powinny być składane wraz z ich tłumaczeniem na język polski, dokonanym przez polskiego tłumacza przysięgłego bądź konsula Rzeczypospolitej Polskiej.

Ile muszę zapłacić?

Zapłać 219 zł za wydanie decyzji w przedmiocie uznania za obywatela polskiego, a jeżeli wyznaczysz pełnomocnika do prowadzenia swojej sprawy zapałać dodatkowo jeszcze 17 zł (nie musisz płacić jeżeli Twoim pełnomocnikiem będzie Twój współmałżonek, rodzeństwo, wstępni, tj. rodzice, dziadkowie itd. lub zstępni, tj. dzieci, wnuk itd.).

Gdzie załatwię sprawę?

Wniosek możesz złożyć osobiście do Urzędu .Podanie możesz też wysłać pocztą nie zapomnij jednak o tym, żeby wcześniej potwierdzić u notariusza za zgodność z oryginałem kopii Twoich dokumentów.

Dodatkowe informacje w zakresie uznania za obywatela polskiego możesz otrzymać pod numerem 71 340 66 09 od poniedziałku do piątku w godzinach od 10:00 do 14:00. Swoje pytania możesz również skierować na adres e-mail: soc@duw.pl.

Co zrobi urząd?

Zweryfikuje wniosek.

Poprosi ewentualnie o uzupełnienie brakujących dokumentów.

Przeprowadzi postępowanie administracyjne.

Wyda decyzję w sprawie.

Będa się z Tobą kontaktować listownie, dlatego pamiętaj, że powinieneś nas informować o wszelkich zmianach swojego adresu do korespondencji.

W sytuacji, w której będziemy zobowiązani wydać rozstrzygnięcie niezgodne z Twoim żądaniem zostaniesz o tym uprzedzony pisemnie, poinformowany w wyznaczonym terminie będziesz mógł zapoznać się z aktami swojej sprawy i wypowiedzieć co do ich treści.

Decyzje wysyłamy listem poleconym za zwrotnym potwierdzeniem odbioru, jeżeli chcesz ją odebrać osobiście musisz wskazać to we wniosku i podać do siebie numer telefonu, żebyśmy mogli się z Tobą skontaktować.

Jaki jest czas reakcji?

W zależności od charakteru sprawy jej załatwienie powinno nastąpić w ciągu jednego lub dwóch miesięcy od dnia wszczęcia postępowania, tj. od dnia w którym złożył wniosek lub od dnia, w którym wpłynął on do Urzędu.

Pamiętaj jednak o tym, że do terminów wydania decyzji nie wlicza się m.in. terminów przewidzianych w przepisach prawa dla dokonania określonych czynności (np. oczekiwanie na informacje z Komendy Wojewódzkiej Policji), dlatego też samo postępowanie w sprawie uznania za obywatela polskiego jako całość może trwać powyżej dwóch miesięcy.

Jak się odwołać? Masz 14 dni kalendarzowych od dnia otrzymania naszej decyzji, aby się odwołać do Ministra Spraw Wewnętrznych i Administracji. Odwołanie złóż za pośrednictwem Wojewody Dolnośląskiego w Sali Obsługi Klienta A w Dolnośląskim Urzędzie Wojewódzkim we Wrocławiu

Podstawa prawna

Art. 30 – 37 ustawy z dnia 2 kwietnia 2009 r. o obywatelstwie polskim (Dz. U. z 2018 r. poz. 1829) oraz rozporządzenie Ministra Spraw Wewnętrznych z dnia 3 sierpnia 2012 r. w sprawie wzoru formularza wniosku o uznanie za obywatela polskiego oraz fotografii dołączonej do wniosku (Dz. U. z 2012 r. poz. 916) oraz ustawa z dnia 14 czerwca 1960 r. - Kodeks postępowania administracyjnego (Dz. U. z 2018 r. poz. 2096 z późn. zm.).

eprasa.pl b95149f6e4

31 stycznia - 6 lutego 2020

Piątek

23:10 Pakt milczenia
POLSAT
horror, USA, 2006

Uczniami Spenser Academy, elitarnej szkoły z internatem, są piękni i bogaci. Wśród nich znajdują się potomkowie czterech rodzin, obdarzeni nadnaturalnymi mocami. Ich przywódcą jest Caleb Danvers (Steven Strait). Jego dziewczyną zaś Sarah Wenham (Laura Ramsey). 300 lat temu, w 1692 roku ich rodziny potężnych czarowników osiedliły się w kolonii Ipswich w Massachusetts, gdzie zawarły pakt milczenia skierowany przeciwko łowcom wiedźm. Moc i pakt przekazywane są z pokolenia na pokolenie.

Sobota

22:15 Hiszpański temperament
TVP2
komedia, Hiszpania, 2014

Amaia pochodzi z Kraju Basków. Właśnie rzucił ją narzeczony. Tymczasem do miasta przyjeżdża ojciec dziewczyny, który chce poznać przyszłego zięcia. Rodzina jest dla Basków najważniejsza, dlatego Amaia decyduje się zorganizować niewielką mistyfikację. Podczas wycieczki do Sewilli poznaje Rafę, rodowitego Andaluzyjczyka. Wydaje się on ostatnią osobą, która powinna ratować Amaię z tarapatów. Dziewczyna postanawia jednak zaryzykować w myśl zasady, że chcąc wybrnąć z tarapatów, należy wpaść w jeszcze większe kłopoty.

Niedziela

21:00 Ślepy traf
TVP2
thriller, USA, 2013

Ambitny Richie Furst kształci się na Uniwersytecie Princeton. Krach giełdowy na Wall Street sprawił, że stracił cały majątek. Teraz zarabia na studia, pozyskując graczy w internetowych kasynach. Po jednym z incydentów dziekan stawia mu jednak ultimatum: koniec z hazardem albo usunięcie z uczelni. Furst postanawia zagrać po raz ostatni, wykorzystując wszystkie pieniądze przeznaczone na naukę jako elektroniczną walutę. Przegrywa. Podejrzewając oszustwo, udaje się do Kostaryki na spotkanie się z założycielem strony, cynicznym Ivanem Blockiem.

Poniedziałek

21:00 List z tamtego świata
TVP1
spektakl teatralny, Polska, 2018

Rok 1936. Rodzina Mościrzeckich przybywa do dworku w Przypłociu na odczytanie odnalezionego po latach testamentu przodka. Każdy z członków klanu znajduje się w innej sytuacji życiowej, posiada inny status materialny, przyszłość widzi inaczej niż pozostali krewni. Spadkobiercy liczą na przejęcie milionowego majątku. Ich nadzieje podsyca wykonawca testamentu Wojciecha Mościrzeckiego, Adam Dziurawiec. Na żądnych zaszczytów i pieniędzy potomków z wiszącego na ścianie portretu spogląda zasmucony nestor rodu.

Wtorek

01:55 Lato 1993
TVP2
dramat psychologiczny, Hiszpania, 2017

Osierocona w wyniku epidemii AIDS sześcioletnia Frida (Laia Artigas) trafia na wieś pod opiekę wujostwa. Zadziorna i kapryśna, a zarazem rezolutna dziewczynka w nowym domu zyskuje młodszą siostrę - Annę (Paula Robles), dla której niemal od razu staje się idolką. Dziewczynki cały czas spędzają na zabawie, która niekiedy kończy się nie najlepiej dla Anny - ofiary dziecięcych manipulacji starszej krewnej. Nowi opiekunowie, zwłaszcza na początku, są wobec niej bardzo wyrozumiali, jednak z ciotką Margą nie chce znaleźć wspólnego języka.

Środa

21:35 60 sekund
TVN
film sensacyjny, USA, 2000

Słynny złodziej Randall „Memphis" Raines (Nicolas Cage) potrafi ukraść każdy samochód w zaledwie 60 sekund. Nie ma znaczenia, w jaki sposób jest on zabezpieczony. Postanowił jednak zrezygnować z działalności przestępczej i rozpocząć nowe życie. Wkrótce jednak dowiaduje się, że jego młodszy brat Kip (Giovanni Ribisi) naraził się gangowi, który uprawia ten sam proceder, co Randall. Przywódca grupy, Raymond Calitri (Christopher Eccleston), bierze chłopaka jako zakładnika i grozi mu śmiercią.

Czwartek

20:45 Złota dama
TVP2
film biograficzny, Wielka Brytania, 2015

Maria Altmann pochodzi z zamożnej wiedeńskiej rodziny. Podczas wojny jej bliscy musieli uciekać przed Holokaustem - opuścili Austrię i osiedli w Kalifornii. Po latach Maria, wspierana przez młodego adwokata Randola Schoenberga, decyduje się odzyskać kolekcję obrazów - własność jej rodziny zagrabioną przez nazistów. Zależy jej zwłaszcza na portrecie ciotki Adeli pędzla Gustava Klimta. Niezwykłym przeżyciem staje się dla Marii już sam powrót do Austrii, z którą wiąże zarówno piękne, jak i bolesne wspomnienia.

piątek 31 stycznia

TVP 1

05:40 Jaka to melodia? - teleturniej muzyczny
06:20 Przysięga - serial obyczajowy, prod. Turcja, 2019
07:10 Elif - serial, prod. Turcja
08:00 Wiadomości
08:10 Pogoda poranna
08:15 Kwadrans polityczny
08:40 Korona królów - telenowela historyczna TVP
09:15 Magazyn śledczy Anity Gargas - magazyn
09:45 Okrasa łamie przepisy
10:20 Komisarz Alex - serial kryminalny TVP
11:10 Ojciec Mateusz - serial
12:00 Wiadomości
12:15 Agrobiznes
12:30 Agropogoda - magazyn
12:35 Magazyn Rolniczy
12:50 Natura w Jedynce
14:00 Elif - serial, prod. Turcja
15:00 Wiadomości
15:10 Pogoda
15:15 Alarm! - magazyn
15:35 Gra słów. Krzyżówka

SERIAL OBYCZAJOWY

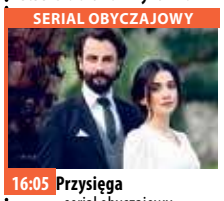

16:05 Przysięga - serial obyczajowy, prod. Turcja
17:00 Teleexpress
17:20 Pogoda
17:25 Jaka to melodia?
18:00 Klan - telenowela TVP
18:30 Korona królów
18:55 Jeden z dziesięciu
19:30 Wiadomości
20:10 Alarm! - magazyn
20:35 Blondynka - serial TVP
21:30 Archiwista - serial TVP
22:30 Hans Kloss. Stawka większa niż śmierć
23:15 Arktyczny podmuch - film akcji
00:55 SEAL Team - komando Foki - serial
01:50 Kompania X - serial
02:45 Magazyn kryminalny 997 - magazyn

TVP 2

04:35 Koło fortuny
05:10 Doktor Kleist - lekarz rodzinny - serial
06:05 Planeta lasów. Australijski raj - film dokumentalny
06:40 Familiada - teleturniej
07:15 Pytanie na śniadanie
11:00 Panorama
11:05 Pogoda
11:10 Pytanie na śniadanie Extra
11:25 Rodzinka.pl - serial
11:55 Barwy szczęścia - serial
12:30 Koło fortuny
13:05 Va Banque - teleturniej
13:35 Na sygnale - serial
14:05 Czterdziestolatek
15:10 Doktor Kleist - lekarz rodzinny - serial
16:00 Koło fortuny
16:30 Familiada - teleturniej
17:10 Więzień miłości
18:00 Panorama
18:30 Va Banque - teleturniej
18:55 Rodzinka.pl - serial

SERIAL OBYCZAJOWY

19:35 Barwy szczęścia - serial obyczajowy TVP
20:40 Igrzyska śmierci: Kosogłos, cz. I - film akcji, prod. USA, 2014, wyk. Jennifer Lawrence, Josh Hutcherson, Liam Hemsworth, Woody Harrelson, Philip Seymour Hoffman, Donald Sutherland
22:55 Muzyka na weekend - magazyn muzyczny
24:00 Ulotna nadzieja - film prod. USA, 1998, reż. Forest Whitaker, wyk. Sandra Bullock
02:00 Hiszpański temperament - komedia
03:45 Zakończenie dnia

TVN

04:50 Uwaga! - magazyn
05:15 Mango - telezakupy
06:20 Kuchenne rewolucje - program kulinarny
07:20 Doradca smaku
07:30 Dzień Dobry TVN - magazyn
11:00 Ukryta prawda - program obyczajowy
12:00 Szkoła
13:00 19 + - obyczajowy
14:00 Detektywi - program kryminalny
15:00 Szpital - program obyczajowy
16:00 Szkoła
17:00 Kuchenne rewolucje - program kulinarno-rozrywkowy
18:00 Ukryta prawda - program obyczajowy
19:00 Fakty
19:35 Sport
19:45 Pogoda
19:49 Raport smogowy
19:50 Uwaga! - magazyn

FILM PRZYGODOWY

20:00 Godzilla - film przygodowy, USA, Japonia, 2014, reż. Gareth Edwards, wyk. Aaron Taylor-Johnson, Elizabeth Olsen, Bryan Cranston, Ken Watanabe, Juliette Binoche, David Strathairn, Sally Hawkins
22:40 Terminator II: Dzień sądu - film S-F, USA, Francja, 1991, reż. James Cameron, wyk. Arnold Schwarzenegger
01:25 Kuba Wojewódzki - talk show
02:25 Kuchenne rewolucje - program kulinarno-rozrywkowy
03:25 Uwaga! - magazyn
03:45 Noc magii

POLSAT

06:00 Nowy dzień z Polsat News
09:00 Malanowski i Partnerzy
10:00 Dzień, który zmienił moje życie
11:00 Dlaczego ja?
12:00 Gliniarze
13:00 Trudne sprawy
14:00 Pierwsza miłość
14:45 Dlaczego ja?
15:50 Wydarzenia
16:10 Pogoda
16:15 Interwencja
16:30 Na ratunek 112
17:00 Gliniarze
18:00 Pierwsza miłość
18:50 Wydarzenia
19:20 Sport
19:25 Pogoda
19:30 Świat według Kiepskich
20:00 Kapitan Ameryka: Wojna bohaterów Kapitan Ameryka i Iron Man stają się zaciekłymi wrogami.

THRILLER

23:10 Pakt milczenia - thriller, USA, 2006, reż. Renny Harlin, wyk. Strait Steven, Ramsey Laura, Stan Sebastian, Crawford Chace, Hemingway Toby
Film opowiada historię czterech studentów związanych ze sobą niezwykłym rodowodem. Jako potomkowie rodzin, które osiedliły się w kolonii Ipswich w XVII wieku, chłopcy urodzili się posiadając niezwykłą moc.
01:30 Śpiączka
03:20 Tajemnice losu
04:55 Disco Gramy - program rozrywkowy prod. Polska
05:40 Telezakupy TV Okazje

TVP Kultura

07:00 Teledyski
08:00 Informacje kulturalne
08:20 Studio Kultura
08:45 Księstwo - film obyczajowy, prod. Polska, 2011, reż. Andrzej Barański
11:00 Królewskie sny - serial
13:45 Joanna d'Arc - opera
16:00 Studio Kultura
16:20 Karczma na bagnach - film fabularny, prod. Polska, 1982, reż. Zygmunt Lech
17:45 Czarna skrzynka
19:15 Tygodnik Kulturalny
20:00 Informacje kulturalne
20:30 Kino Mistrzów - Sobowtór - dramat historyczny, prod. Japonia, USA, 1980
23:15 Fabryka hitów - Artysta
00:15 Tygodnik Kulturalny
01:05 Wstęp do filmu
01:15 Próba orkiestry - dramat
02:30 Informacje kulturalne

FILM FABULARNY

02:55 Kino nocne - Pod elektrycznymi chmurami - film fabularny, prod. Rosja, Ukraina, Polska, 2014, reż. Aleksiej German Jr, wyk. Louis Franck
W 2017 roku świat jest krok od globalnej wojny. Rosja sto lat po rewolucji październikowej z niepokojem patrzy w przyszłość. Wśród bohaterów są: budowlaniec z Kirgizji, który nie zna rosyjskiego, brat i siostra, którzy wrócili z zagranicy.
05:15 Taśmy Kultury - Identyfikacja Adama
05:35 Afisz kulturalny - program kulturalny

TV Puls

06:00 Nash Bridges - serial sensacyjny
08:00 Lombard. Życie pod zastaw - serial obyczajowy
09:00 Rodzinny interes - serial obyczajowy
10:00 Zaklinaczka duchów - serial fantasy
12:00 Kobra - oddział specjalny
14:00 Agenci NCIS: Los Angeles - serial sensacyjny Agenci biura NCIS w Los Angeles działają pod przykrywką, by rozwiązywać trudne i często szokujące sprawy.
15:00 Lombard. Życie pod zastaw - serial obyczajowy
16:00 Rodzinny interes - serial obyczajowy
18:00 Lombard. Życie pod zastaw - serial

FILM AKCJI

20:00 Domino śmierci - film akcji prod. USA, 2019
"Pająk" prowadzi zaniedbany hotel w Ameryce Południowej. Wkrótce melduje się w nim trójka specyficznych gości. Okazuje się, że przypadkowo zostali wplątani w konflikt, na który nie są przygotowani.
21:50 Nienawistna ósemka
01:10 Uliczny wojownik
03:10 Zobacz to! Blok powtórkowy: Tajemnice medyczne
04:10 Na jedwabnym szlaku
05:00 Dyżur - serial dokumentalny

TVN 7

05:10 Szkoła
06:10 Mango - telezakupy
07:30 Sędzia Anna Maria Wesołowska - program sądowy
08:35 Ukryta prawda - program obyczajowy
10:40 Mango telezakupy
11:00 Idealna niania
11:45 Zakochani po uszy - serial, Polska
12:20 Sąd rodzinny - program sądowy
13:20 Szpital - program obyczajowy
14:20 Sędzia Anna Maria Wesołowska - program sądowy
15:20 Ukryta prawda - program obyczajowy
16:20 Sąd rodzinny - program sądowy
17:20 SOS Ekipy w akcji
18:20 Brzydula - serial obyczajowy, Polska
18:55 Kuchenne rewolucje

KOMEDIA

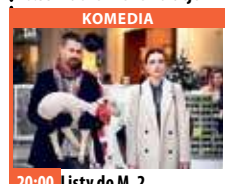

20:00 Listy do M. 2 - film komedia, Polska, 2015, reż. Maciej Dejczer, wyk. Maciej Stuhr, Roma Gąsiorowska, Tomasz Karolak, Agnieszka Dygant, Piotr Adamczyk, Maciej Zakościelny
22:15 Dziedzictwo Bourne'a - film sensacyjny, USA, Japonia, 2012, reż. Tony Gilroy, wyk. Jeremy Renner, Rachel Weisz, Edward Norton, Stacy Keach, Dennis Boutsikaris, Oscar Isaac, Joan Allen, Albert Finney, Scott Glenn
01:00 Druga strona medalu - talk show
02:35 Noc magii

TV 4

06:00 Anatomia głupoty według Richarda Hammonda
08:00 Nasz nowy dom
09:00 Strażnik Teksasu - serial sensacyjny Główny bohater, Cordell Walker, należy do elitarnej formacji stróżów prawa, zwanej Strażnikami Teksasu (Texas Rangers).
12:00 Septagon
14:00 STOP Drogówka
15:00 Policjantki i Policjanci
16:00 Sekrety Sąsiadów
18:00 Septagon
19:00 Policjantki i Policjanci Dynamiczny, pełen zwrotów akcji i suspensu serial ukazuje historie dwóch załóg policyjnych, które na co dzień patrolują dzielnice Wrocławia.
20:00 Gwiazdy Kabaretu
21:00 Sprawiedliwi - Wydział Kryminalny

FILM SENSACYJNY

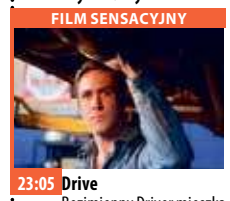

23:05 Drive Bezimienny Driver mieszka w wynajętym mieszkaniu i pracuje w dziupli, która jest własnością Shannona . Dorabia sobie jako kaskader w filmach. Nocami pomaga przestępcom uciec z miejsca zbrodni. Nigdy nie pracuje dla tej samej osoby dwa razy i daje im tylko pięć minut na rabunek - po upływie tego czasu mogą liczyć już tylko na siebie.
01:15 STOP Drogówka - magazyn prod. Polska
02:15 Graffiti
02:40 Disco Polo Life
03:40 Top 10 lista przebojów
05:45 Telezakupy TV Okazje

eprasa.pl b95149f6e4

KURIER GMIN
TYGODNIK POWIATU WOŁOWSKIEGO
www.kuriergmin.pl

sobota 1 lutego

TVP 1

05:15 **Klan** - telenowela TVP
06:25 **Sprawa dla reportera**
07:20 **Rok w ogrodzie**
07:45 **Rok w ogrodzie Extra** - magazyn
08:00 **Pełnosprawni** - magazyn dla niepełnosprawnych
08:30 **Skoki Narciarskie** - Puchar Świata - Sapporo - konkurs indywidualny, prod. Szwajcaria, 2020
12:00 **Polskie Ślady** - reportaż
12:40 **Fascynujący świat** - Góry i ich mieszkańcy Andy Andes) - film dokumentalny, prod. Wielka Brytania, 2017
13:45 **Okrasa łamie przepisy** - Zimowe grzybobranie - magazyn kulinarny
14:15 **Z pamięci** - Zofia Bartoszewska - felieton
14:25 **Przyrodnik na tropie** - cykl dokumentalny
15:05 **Sanatorium miłości**

SERIAL HISTORYCZNY

16:05 **Młody Piłsudski** - serial historyczny prod. TVP
16:50 **zapowiedź Teleexpress**
17:00 **Teleexpress**
17:15 **Pogoda**
17:25 **Jaka to melodia?**
18:25 **Postaw na milion**
19:30 **Wiadomości**
20:10 **Alarm!** - magazyn
20:35 **Komisarz Alex** - serial kryminalny TVP
21:30 **Hit na sobotę - Saga Wikingów** - film akcji
23:20 **12 godzin** - film akcji, prod. USA, 2012
01:00 **Jaka to melodia?**
01:50 **Skoki Narciarskie**
04:10 **Z pamięci** - Zofia Bartoszewska - felieton
04:15 **Opole na bis** - koncert
04:40 **Zakończenie dnia**

TVP 2

04:40 **Koło fortuny**
05:15 **Barwy szczęścia** - serial
06:20 **Dla niesłyszących** - M jak miłość - serial TVP
07:15 **Pytanie na śniadanie**
10:55 **Pytanie na śniadanie Extra**
11:25 **To je Borowicz. Podróże ze smakiem**
11:55 **Pasjonaci**
12:30 **Na sygnale** - serial fabularyzowany TVP
13:05 **Herbatka z kabaretem**
14:00 **Familiada** - teleturniej
14:35 **Koło fortuny**
15:15 **Szansa na sukces. Opole 2020** - widowisko
16:25 **Rodzinka.pl** - serial
16:55 **The Wall. Wygraj marzenia** - teleturniej
17:50 **Dla niesłyszących - Słowo na niedzielę**
18:00 **Panorama**
18:30 **Lepsza połowa** - serial
19:35 **Lajk!**
20:00 **The Voice Kids** - Bitwa

KOMEDIA

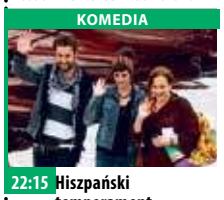

22:15 **Hiszpański temperament** - komedia, prod. Hiszpania, 2014, reż. Emilio Martinez Lazaro, wyk. Clara Lago, Dani Rovira, Carmen Machi, Karra Elejalde
24:00 **Igrzyska śmierci: Kosogłos** - film akcji, prod. USA, 2014, reż. Francis Lawrence, wyk. Jennifer Lawrence, Josh Hutcherson
02:15 **Śmiertelne wybawienie** - thriller, prod. USA, 2017, reż. Colin Theys, wyk. Cynthia Gibb, Saxon Sharbino, Alexis Lariviere
03:45 **Zakończenie dnia**

TVN

04:50 **Uwaga!** - magazyn
05:15 **Mango** - telezakupy
07:30 **Dzień Dobry TVN** - magazyn
11:00 **Na Wspólnej** - serial obyczajowy, Polska
12:50 **Top Model**
14:35 **Akademia policyjna IV: Patrol obywatelski** - film komedia, USA, 1987, reż. Jim Drake, wyk. Steve Guttenberg, Bubba Smith, David Graf, Michael Winslow, Sharon Stone
16:20 **Kobieta na krańcu świata**
16:55 **Klinika naturalnego piękna**
18:00 **Kuchenne rewolucje** - program kulinarno-rozrywkowy
19:00 **Fakty**
19:25 **Sport**
19:35 **Pogoda**
19:44 **Raport smogowy**
19:45 **Uwaga!** - magazyn

KOMEDIA

20:00 **Polowanie na druhny** - film komedia, USA, 2005, reż. David Dobkin, wyk. Vince Vaughn, Christopher Walken, Rachel McAdams
22:35 **Chłopaki też płaczą** - film komedia, prod. USA, 2008, reż. Nicholas Stoller, wyk. Jason Segel, Kristen Bell, Mila Kunis, Russell Brand, Bill Hader, Jonah Hill, Paul Rudd
00:50 **Kull Zdobywca** - film przygodowy, USA, 1997, reż. John Nicolella, wyk. Kevin Sorbo, Tia Carrere, Thomas Ian Griffith, Karina Lombard, Litefoot, Roy Brocksmith
02:50 **Uwaga!** - magazyn

POLSAT

06:00 **Nowy dzień z Polsat News**
08:50 **Scooby Doo i potwór z Loch Ness**
10:15 **Ewa gotuje**
10:50 **Spongebob: Na suchym lądzie** Życie w Bikini Dolnym nie mogłoby być lepsze dla wiecznego optymisty SpongeBoba i jego przyjaciół: lojalnej rozgwiazdy Patryka, sardonicznej ośmiornicy Skalmara, wiewiórki naukowca Sandy i skorupiaka kapitalisty pana Krabsa.
12:50 **Sami Swoi** - komedia
14:35 **Cztery wesela**
15:45 **Kabaret na żywo. Kabaretowy Koncert Życzeń**
17:45 **Chłopaki do wzięcia**
18:50 **Wydarzenia**
19:20 **Sport**
19:25 **Pogoda**

SERIAL KOMEDIOWY

19:30 **Świat według Kiepskich** - serial komediowy prod. Polska
20:05 **Epoka lodowcowa 2: Odwilż** Epoka lodowcowa ma się ku końcowi. Lody pękają, śniegi topnieją, a zwierzęta cieszą się nowo zdobytą wolnością. Maniek chce założyć rodzinę, dawno jednak nie spotkał na swej drodze żadnego innego mamuta i boi się, że może być ostatnim przedstawicielem swojego gatunku... a wtedy poznaje Elę.
22:00 **X-Men: Ostatni bastion**
00:15 **Ukryty wymiar**
02:30 **Tajemnice losu**
04:55 **Disco Gramy**

TVP Kultura

07:00 **Teledyski**
07:30 **Zaśpiewajmy to jeszcze raz**
08:10 **Informacje kulturalne**
08:35 **Serialowa nostalgia** - Zmiennicy - serial TVP
09:45 **Animama** - Na zdrowie! - film animowany
09:50 **Animama** - Blask - film animowany
09:55 **Animama** - Płoty - film
10:05 **Animama** - Zmiany - film
10:09 **Animama** - Nauczyciel i kwiat - film animowany, prod. Meksyk, 2013
10:30 **Scena klasyczna**
11:20 **Dokument tygodnia**
12:30 **Złoto dezerterów** - komedia, prod. Polska, 1998, reż. Janusz Majewski, wyk. Marek Kondrat, Bogusław Linda, Wiktor Zborowski, Katarzyna Figura
14:40 **Szlakiem Kolberga**
15:10 **Balet "Cracovia danza". Historia zespołu**

FILM AKCJI

15:35 **Retro kino - Arabeska** - film akcji, prod. USA
17:35 **Motyl. Still Alice** - dramat, prod. USA, 2014
19:25 **Muzyczny umysł** - film dokumentalny
20:30 **Bilet do kina** - 500 dni miłości - komedia romantyczna, prod. USA, 2009, reż. Marc Webb
22:15 **Amy Winehouse "I Told You I Was Trouble" Live from London** - koncert
23:20 **Mocne Kino - Czerwony Pająk** - dramat
01:05 **Performance**
01:50 **Kino Mistrzów - Sobowtór** - dramat
04:35 **Fabryka hitów** - Artysta - cykl dokumentalny
05:35 **Teledysk**

TV Puls

05:55 **Pan wzywał, Milordzie?**
07:00 **Taki jest świat** - program informacyjny
07:50 **Bibliotekarze** - serial przygodowy Flynn Carsen z pozoru może wydawać się zwykłym bibliotekarzem. Podziemia słynnej Biblioteki Metropolitan, w której pracuje, skrywają jednak nie jeden sekret...
08:50 **13 Posterunek 2**
10:10 **Rodzinny interes** - serial obyczajowy
15:00 **Lombard. Życie pod zastaw** - serial obyczajowy Akcja rozgrywa się w środowisku właścicieli lombardu. W każdym odcinku widzowie poznają losy ludzi, którzy pojawiają się w lombardzie.

FILM PRZYGODOWY

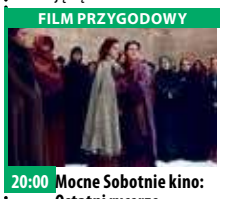

20:00 **Mocne Sobotnie kino: Ostatni rycerze** Bartok, władca królestwa należącego do wielkiego imperium zarządzanego przez skorumpowanego i okrutnego cesarskiego ministra, Gezę Motta, zostaje upokorzony i ścięty za przeciwstawianie się rozkazom.
22:15 **Polowanie na czarownice**
00:15 **Złe mamuśki**
02:20 **Zobacz to! Blok powtórkowy: Taki jest świat** - program informacyjny
03:00 **Na jedwabnym szlaku**
03:40 **Menu na miarę**
04:35 **Z archiwum policji**

TVN 7

04:55 **Ukryta prawda** - program obyczajowy
05:55 **Mango** - telezakupy
08:05 **Ukryta prawda** - program obyczajowy
10:15 **My Way**
10:50 **Brzydula** - serial obyczajowy, Polska
13:50 **Inspektor Gadżet** - film przygodowy, USA, 1999, reż. David Kellogg, wyk. Matthew Broderick, Rupert Everett, Michelle Trachtenberg, Joely Fisher, Dabney Coleman
15:35 **Jack Frost** - film rodzinny, USA, 1998, reż. Troy Miller, wyk. Michael Keaton, Kelly Preston, Joseph Cross, Mark Addy, Andy Lawrence, Eli Marienthal
17:45 **Listy do M. 2** - film komedia, Polska, 2015, reż. Maciej Dejczer, wyk. Maciej Stuhr

FILM PRZYGODOWY

20:00 **Mumia** - film przygodowy, USA, 1999, reż. Stephen Sommers, wyk. Brendan Fraser, Rachel Weisz, John Hannah, Arnold Vosloo, Kevin J. O'Connor
22:40 **Internat specjalnej troski** - film komedia, USA, 2015, reż. Ira Ungerleider, wyk. Andrew Bachelor, Jamie Chung, Juliette Goglia, Ryan Hansen
01:05 **Kości** - serial, USA
02:05 **Druga strona medalu** - talk show
02:40 **Noc magii** - program ezoteryczny

TV 4

06:00 **Pan Peabody i Sherman Show** - serial animowany
07:05 **Kacze opowieści** - serial animowany
08:55 **Galileo** - program popularno-naukowy
11:00 **Policjantki i Policjanci** - serial obyczajowy prod. Polska
14:00 **STOP Drogówka**
15:05 **Smak miłości** - film prod. Kolumbia, USA, 2016, reż. Jackson David, wyk. Hutchinson Anna, Ojalvo David
17:05 **Program ochrony księżniczek**
19:00 **Galileo**
20:00 **Policjantki i Policjanci** - serial obyczajowy prod. Polska
22:00 **Sprawiedliwi - Wydział Kryminalny** - serialkryminalny

THRILLER

00:05 **Czysty strzał** - thriller prod. USA, 2013 John, po stracie pracy i odejściu żony, żyje samotnie na odludziu. Pewnego dnia podczas kłusowniczego polowania w głębi lasu niechcący śmiertelnie postrzela młodą kobietę, a zacierając ślady, znajduje w jej rzeczach torbę pieniędzy.
02:30 **Graffiti** - program rozrywkowy
02:40 **Disco Polo Life** - program rozrywkowy prod. Polska
03:40 **Top 10 lista przebojów** - program rozrywkowy
05:45 **Telezakupy TV Okazje**

niedziela 2 lutego

TVP 1

05:15 **Klan** - telenowela TVP
06:05 **Słownik polsko@polski**
06:35 **Wojsko - polskie.pl**
07:00 **Transmisja Mszy Świętej z Sanktuarium Bożego Miłosierdzia w Łagiewnikach**
08:00 **Tydzień**
08:30 **Zakochaj się w Polsce**
09:05 **Ziarno**
09:40 **Las bliżej nas** - magazyn
10:10 **Lalka** - serial TVP
11:45 **Między ziemią a niebem** - magazyn
12:00 **Anioł Pański**
12:15 **Między ziemią a niebem** - magazyn
12:45 **W służbie...**
13:20 **BBC w Jedynce** - Serengeti
14:25 **Z pamięci** - Zofia Bartoszewska cz. 2 - felieton
14:35 **Weterynarze z sercem**
15:05 **Ojciec Mateusz** - serial
16:05 **Komisarz Alex** - serial
17:00 **Teleexpress**

SERIAL OBYCZAJOWY

17:30 **Blondynka** - serial TVP
18:30 **Jaka to melodia?**
19:25 **Sport**
19:30 **Wiadomości**
20:05 **Pogoda**
20:15 **Młody Piłsudski** - serial historyczny TVP
21:15 **Sanatorium miłości** - reality show
22:05 **Sanatorium miłości. Kulisy programu**
22:15 **Zakochana Jedynka** - Miłość na urodziny - film obyczajowy
23:55 **Saga Wikingów** - film akcji
01:40 **Jaka to melodia?**
02:35 **12 godzin** - film akcji
04:15 **Z pamięci** - Zofia Bartoszewska cz. 2 - felieton

TVP 2

04:30 **Dla niesłyszących** - Słowo na niedzielę - Cisi posiądą ziemię
04:40 **Barwy szczęścia** - serial obyczajowy TVP
06:20 **Dla niesłyszących** - M jak miłość - serial TVP
07:15 **Pytanie na śniadanie**
11:05 **Pogoda**
11:05 **Pytanie na śniadanie**
11:45 **The Voice Kids** - Bitwa
14:00 **Familiada** - teleturniej
14:35 **Koło fortuny** - teleturniej
15:15 **Szansa na sukces. Eurowizja 2020** - widowisko muzyczne
16:20 **Rodzinka.pl** - serial komediowy TVP
16:55 **Najgorszy Kucharz** - program rozrywkowy
17:50 **Zainwestuj w marzenia** - serial TVP
18:00 **Panorama**
18:20 **Pogoda**
18:30 **Na dobre i na złe** - serial

SERIAL FABULARYZOWANY

19:25 **Na sygnale** - serial fabularyzowany TVP
20:00 **Muzyka, Taniec, Zabawa** - koncert
21:00 **Ślepy traf** - film sensacyjny, prod. USA, 2013, reż. Brad Furman, wyk. Justin Timberlake, Ben Affleck, Gemma Arterton
22:40 **Kino bez granic - Pokuta** - dramat obyczajowy, prod. Francja, Wielka Brytania, 2007
00:50 **Zemsta szeryfa** - western, prod. USA, 1968, reż. Ted Post, wyk. Clint Eastwood
02:55 **Spowiedź dziecięcia wieku** - film kostiumowy, prod. Polska
04:35 **Zakończenie dnia**

TVN

04:50 **Uwaga!** - magazyn
05:15 **Mango** - telezakupy
07:30 **Dzień Dobry TVN** - magazyn
11:00 **Co za tydzień** - magazyn
11:40 **Dziedzic Maski** - film komedia, USA, Niemcy, 2005, reż. Lawrence Guterman
13:45 **Powrót Batmana** - film przygodowy, USA, 1992, reż. Tim Burton, wyk. Michael Keaton, Danny DeVito, Michelle Pfeiffer, Christopher Walken, Michael Gough
16:30 **Godzilla** - film przygodowy, USA, Japonia, 2014, reż. Gareth Edwards, wyk. Aaron Taylor-Johnson, Elizabeth Olsen, Bryan Cranston, Ken Watanabe
19:00 **Fakty**
19:44 **Raport smogowy**
19:45 **Uwaga!** - magazyn

FILM PRZYGODOWY

20:00 **Zbuntowana** - film przygodowy, USA, 2015, reż. Robert Schwentke, wyk. Shailene Woodley, Theo James, Kate Winslet, Naomi Watts, Octavia Spencer, Jai Courtney, Miles Teller, Ashley Judd
22:35 **Śmiertelna wyliczanka** - film sensacyjny, USA, 2002, reż. Barbet Schroeder, wyk. Sandra Bullock, Ben Chaplin, Ryan Gosling, Michael Pitt, Agnes Bruckner, Chris Penn
01:00 **MasterChef** - program rozrywkowy
02:25 **Uwaga!** - magazyn
02:45 **Noc magii**

POLSAT

06:00 **Nowy dzień z Polsat News**
08:40 **Podróże Guliwera** Guliwer odkrywa, że znalazł się na fantastycznej wyspie Liliputów.
10:30 **Epoka lodowcowa 2: Odwilż** Lody pękają, śniegi topnieją, a zwierzęta cieszą się nowo zdobytą wolnością. Maniek chce założyć rodzinę, dawno jednak nie spotkał na swej drodze żadnego innego mamuta i boi się, że może być ostatnim przedstawicielem swojego gatunku...
12:30 **X-Men: Ostatni bastion**
14:40 **Kapitan Ameryka: Wojna bohaterów**
17:50 **Nasz Nowy Dom**
18:50 **Wydarzenia**
19:30 **Państwo w Państwie**
20:00 **Zielona Góra 48 godzin**

KOMEDIA

- komedia, USA, 1982, reż. Walter Hill, wyk. Nolte Nick, Murphy Eddie, O'Toole Anette, Frank McRae, James Brion, James Remar, Patrick Kelly David Jack Cates jest jedynym policjantem, który ocalał ze strzelaniny z poszukiwanym mordercą. Cates ma 48 godzin, żeby złapać przestępcę.
01:10 **XXX: Reaktywacja** - film prod. USA, Chiny, 2017, reż. D.J. Caruso, wyk. Deepika Padukone.
03:40 **Tajemnice losu**
04:55 **Disco Gramy** - program rozrywkowy
05:40 **Telezakupy TV Okazje**

TVP Kultura

07:00 **Teledyski**
07:30 **Którędy po sztukę** - Enrico Prampolini
07:45 **Informacje kulturalne**
08:20 **Serialowa nostalgia**
09:20 **Niezapomniany Leonard Bernstein**
10:25 **Od ucha do ucha** - Głowa do góry
10:50 **Od ucha do ucha**
11:35 **Trzeci punkt widzenia** - program publicystyczny
12:15 **Żywot Mateusza** - dramat
13:45 **Bilet do kina** - 500 dni miłości - komedia
15:30 **Cnoty i grzechy. Anioły i demony w dziełach Claudia Monteverdiego** - koncert
17:05 **Szlakiem miejsc niezwykłych**
17:15 **Niedziela z... Andrzejem Dąbrowskim**
18:10 **Niedziela z... Andrzejem Dąbrowskim**

WESTERN

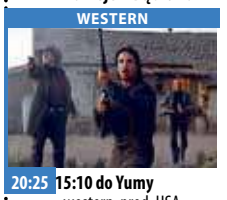

20:25 **15:10 do Yumy** - western, prod. USA, 1957, reż. Delmer Daves, wyk. Glenn Ford
22:05 **Scena alternatywna** - Santabarbara
22:35 **Trzeci punkt widzenia** - program publicystyczny
23:15 **Dokument.pl** - Werka - film dokumentalny Film opowiada historię robotnicy z fabryki zapałek, która podejmuje niezwykłe wyzwanie. Przyglądamy się kilku przełomowym miesiącom z jej życia kiedy próbuje zrealizować plan swoich marzeń.
00:15 **Kino nocne - Mama** - dramat

TV Puls

05:40 **Tajemnice medyczne**
07:35 **Lombard. Życie pod zastaw** - serial obyczajowy
09:35 **Bibliotekarz: tajemnica włóczni**
11:30 **Biały Kieł**
13:40 **Najpiękniejsze baśnie braci Grimm: Żelazny Jan**
15:25 **Zakazany owoc**
17:55 **Blondynka w koszarach**
20:00 **Niedziela z gwiazdami: Zabójcza przesyłka** Zajmująca się dostarczaniem przesyłek bohaterka odkrywa, że jedna z paczek zawiera bombę. Przesyłka zaadresowana jest do kluczowego świadka w międzynarodowej sprawie karnej przeciwko gangsterowi.
21:55 **Hanna**

FILM SENSACYJNY

00:10 **Operacja Delta Force 2** Dowódca Delta Force, Skip Lang, ma odbić z rąk terrorystów tankowiec i zapobiec katastrofie ekologicznej. Okazuje się, że kapitanem statku jest ojciec Skipa, Halsey Lang.
02:15 **Skorpion**
03:10 **Zobacz to! Blok powtórkowy: Na jedwabnym szlaku**
03:45 **Taki jest świat** - program informacyjny prod. Polska
04:25 **Menu na miarę** - program kulinarny
04:55 **Z archiwum policji** - serial dokumentalny

TVN 7

04:55 **Ukryta prawda** - program obyczajowy
05:55 **Mango** - telezakupy
07:55 **My Way**
08:25 **Zakochani po uszy** - serial, Polska
10:25 **Brzydula** - serial obyczajowy, Polska
12:45 **Wyjęty spod prawa Josey Wales** - film western, USA, 1976, reż. Clint Eastwood, wyk. Clint Eastwood, Chief Dan GeorgeJohn Vernon, Bill McKinney
15:35 **Pajęczyna Charlotty** - film rodzinny, USA, Niemcy, 2006, reż. Gary Winick, wyk. Dakota Fanning, Kevin Anderson, Julia Roberts, Steve Buscemi, John Cleese, Oprah Winfrey, Kathy Bates, Robert Redford
17:40 **Niesamowity Hulk** - film przygodowy

FILM PRZYGODOWY

20:00 **Batman: Początek** - film przygodowy, USA, 2005, reż. Christopher Nolan, wyk. Michael Caine, Liam Neeson, Katie Holmes, Christian Bale, Gary Oldman, Cillian Murphy, Tom Wilkinson, Morgan Freeman, Ken Watanabe, Rutger Hauer, Linus Roache
23:00 **Człowiek demolka** - film sensacyjny, USA, 1993, reż. Marco Brambilla, wyk. Sylvester Stallone, Wesley Snipes, Sandra Bullock, Nigel Hawthorne
01:25 **Kości** - serial, USA
02:25 **Druga strona medalu**
02:55 **Noc magii**

TV 4

06:00 **Pan Peabody i Sherman Show**
06:30 **Kacze opowieści**
07:30 **Program ochrony księżniczek**
09:20 **Galileo**
11:20 **Gwiazdy Kabaretu**
13:30 **Trener** Gwiazda Spartaka i piłkarskiej reprezentacji Rosji, Jurij Stolesznikow, przez nieudany rzut karny zaprzepaszcza ostatnią szansę drużyny na wygranie meczu decydującego o awansie do Mistrzostw Świata i wywołuje awanturę na boisku. W efekcie zostaje czasowo zdyskwalifikowany, opuszcza rodzimy klub w atmosferze skandalu i postanawia zakończyć piłkarską karierę.
16:25 **Siła i honor**
19:00 **Galileo**

THRILLER

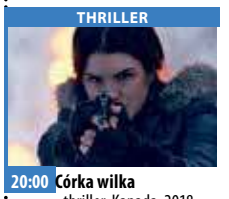

20:00 **Córka wilka** - thriller, Kanada, 2018, reż. David Hackl, wyk. Carano Gina, Dreyfuss Richard, Fehr Brendan Pracująca dla armii amerykańskiej Clair Hamilton wraca z Bliskiego Wschodu do domu na wieść o śmierci ojca. Kiedy rozchodzą się pogłoski o spadku jaki odziedziczyła, jej syn, Charlie, zostaje uprowadzony dla okupu.
21:55 **Zwiastun zagłady**
23:50 **Ameryka pod ostrzałem**
02:10 **Interwencja**
02:30 **Graffiti**
02:40 **Disco Polo Life** - program rozrywkowy prod. Polska

eprasa.pl b95149f6e4

poniedziałek 3 lutego

TVP 1

05:40 **Jaka to melodia?** - teleturniej muzyczny
06:15 **Przysięga** - serial obyczajowy
07:10 **Elif** - serial, prod. Turcja
08:00 **Wiadomości**
08:10 **Pogoda poranna**
08:15 **Kwadrans polityczny**
08:40 **Korona królów - taka historia...** - telenowela historyczna TVP
09:20 **Ranczo** - serial
10:15 **Komisarz Alex** - serial kryminalny TVP
11:05 **Ojciec Mateusz** - serial kryminalny TVP
12:00 **Wiadomości**
12:15 **Agrobiznes**
12:35 **Agropogoda** - magazyn
12:45 **BBC w Jedynce**
14:00 **Elif** - serial, prod. Turcja
15:00 **Wiadomości**
15:15 **Alarm!** - magazyn
15:35 **Gra słów. Krzyżówka**
16:05 **Przysięga** - serial
17:00 **Teleexpress**

TELETURNIEJ

17:25 **Jaka to melodia?** - teleturniej muzyczny
18:00 **Klan** - telenowela TVP
18:30 **Korona królów** - telenowela historyczna TVP
18:55 **Jeden z dziesięciu** - teleturniej
19:30 **Wiadomości**
20:10 **Alarm!** - magazyn
20:30 **Leśniczówka**
21:00 **Teatr Telewizji - List z tamtego świata** - spektakl teatralny
22:30 **75. rocznica wyzwolenia niemieckiego nazistowskiego obozu koncentracyjnego Auschwitz-Birkenau**
23:10 **Świat bez fikcji**
00:10 **Archiwista** - serial TVP
01:05 **Sanatorium miłości**

TVP 2

04:40 **Koło fortuny** - teleturniej
05:20 **Doktor Kleist - lekarz rodzinny** - serial, prod. Niemcy, 2008
06:15 **Program katolicki**
06:40 **Familiada** - teleturniej
07:15 **Pytanie na śniadanie**
11:00 **Panorama**
11:05 **Pogoda**
11:10 **Pytanie na śniadanie Extra**
11:25 **Rodzinka.pl** - serial komediowy TVP
11:55 **Barwy szczęścia** - serial obyczajowy TVP
12:30 **Koło fortuny** - teleturniej
13:05 **Va Banque** - teleturniej
13:35 **Na sygnale** - serial fabularyzowany TVP
14:05 **Coś dla Ciebie** - magazyn
14:30 **Operacja Zdrowie** - Idiopatyczne włóknienie płuc - magazyn medyczny

SERIAL OBYCZAJOWY

15:05 **Doktor Kleist - lekarz rodzinny** - serial, prod. Niemcy, 2013
15:50 **Zainwestuj w marzenia** - serial TVP
16:00 **Koło fortuny**
16:35 **Familiada** - teleturniej
17:10 **Więzień miłości**
18:00 **Panorama**
18:30 **Va Banque** - teleturniej
18:55 **Rodzinka.pl** - serial
19:35 **Barwy szczęścia** - serial
20:40 **Kulisy serialu „M jak miłość"**
20:55 **M jak miłość** - serial TVP
21:50 **Lepsza połowa** - serial
22:30 **Młodzi lekarze**
23:25 **Lato 1993** - film
01:15 **Głęboka woda** - serial
02:15 **Ślepy traf** - film

TVN

05:20 **Uwaga!** - magazyn
05:45 **Mango** - telezakupy
06:50 **Nowa Maja w ogrodzie**
07:20 **Akademia ogrodnika**
07:30 **Dzień Dobry TVN**
11:00 **Ukryta prawda**
12:00 **Szkoła**
13:00 **19 +** - obyczajowy
14:00 **Detektywi** - program kryminalny
15:00 **Szpital** - program obyczajowy
16:00 **Szkoła**
17:00 **Kuchenne rewolucje** - program kulinarno-rozrywkowy
18:00 **Ukryta prawda** - program obyczajowy
19:00 **Fakty**
19:35 **Sport**
19:45 **Pogoda**
19:49 **Raport smogowy – poznaj kolory powietrza**
19:50 **Uwaga!** - magazyn
20:10 **Doradca smaku**

SERIAL OBYCZAJOWY

20:15 **Na Wspólnej** - serial obyczajowy, Polska
20:55 **Milionerzy**
21:30 **Klinika bez tajemnic**
22:35 **W jak wendeta** - film sensacyjny, prod. USA, Wielka Brytania, Niemcy, 2005, reż. James McTeigue, wyk. Natalie Portman, Hugo Weaving, Stephen Rea, Stephen Fry, John Hurt, Tim Pigott-Smith, Rupert Graves
01:15 **Co za tydzień** - magazyn
01:50 **Stylowy projekt**
02:25 **Uwaga!** - magazyn
02:45 **Noc magii**

POLSAT

06:00 **Nowy dzień z Polsat News**
09:00 **Malanowski i Partnerzy**
10:00 **Dzień, który zmienił moje życie**
11:00 **Dlaczego ja?**
12:00 **Gliniarze**
13:00 **Trudne sprawy**
14:00 **Pierwsza miłość** - serial obyczajowy prod. Polska
14:45 **Dlaczego ja?**
15:50 **Wydarzenia**
16:10 **Pogoda**
16:15 **Interwencja** - magazyn
16:30 **Na ratunek 112**
17:00 **Gliniarze**
18:00 **Pierwsza miłość** - serial obyczajowy
18:50 **Wydarzenia**
19:20 **Sport**
19:25 **Pogoda**
19:30 **Świat według Kiepskich**

FILM SENSACYJNY

20:10 **MEGA HIT - XXX: Reaktywacja** - film prod. USA, Chiny, 2017, reż. D.J. Caruso, wyk. Deepika Padukone, Donnie Yen, Ice Cube
Xander Cage po latach dobrowolnego wygnania, przez wielu uważany za martwego, powraca, by ponownie stanąć na drodze wojownika Xianga . Xander wie, że w rekach Xianga znajduje się śmiercionośna, zagrażająca ludzkości broń, zwana „Puszką Pandory".
22:35 **Ballistic**
00:15 **Pamięć absolutna**
03:00 **Tajemnice losu**
04:55 **Disco Gramy** - program rozrywkowy

TVP Kultura

07:00 **Niezapomniany Leonard Bernstein** - Spotkania z muzyką
08:05 **Studio Kultura**
08:25 **Gwiezdny pył** - film TVP, prod. Polska, 1982
09:35 **Karczma na bagnach** - film fabularny, prod. Polska, 1982, reż. Zygmunt Lech
11:00 **Droga** - serial obyczajowy TVP
13:20 **Oh My Darling** - film animowany, prod. Holandia, 1977, reż. Borge Ring
13:40 **Muzyczny umysł** - film dokumentalny
14:35 **Studio Kultura**
14:50 **Niedziela z... Andrzejem Dąbrowskim**
15:45 **Wolne Miasto** - dramat
17:35 **Legendy polskiego teatru** - Inny świat - film
19:15 **Którędy po sztukę**
19:25 **Trzeci punkt widzenia**
20:00 **Informacje kulturalne**

KOMEDIA

20:30 **Panorama kina polskiego - Piłkarski poker** - komedia
22:15 **Powidoki. Św. Paweł**
22:30 **Antyfonie** - Za Siódmą Górą - film dokumentalny
23:05 **Więcej niż fikcja** - Kraina Oświeconych - film dokumentalny
00:40 **Żelazna klasyka** - Nostalgia - film fabularny, prod. ZSRR, Włochy, 1983, reż. Andriej Tarkowski
03:00 **Informacje kulturalne**
03:30 **Kino nocne - 15:10 do Yumy** - western, prod. USA, 1957, reż. Delmer Daves, wyk. Glenn Ford, Van Heflin, Felicia Farr, Henry Jones

TV Puls

06:00 **Nash Bridges** - serial sensacyjny
08:00 **Lombard. Życie pod zastaw** - serial obyczajowy
09:00 **Rodzinny interes** - serial obyczajowy
10:00 **Zaklinaczka duchów** - serial fantasy
Dzięki swojemu darowi Melinda Gordon potrafi komunikować się z zagubionymi duszami zmarłych ludzi i pomaga im przejść na drugą stronę.
11:00 **Castle**
12:00 **Kobra - oddział specjalny**
14:00 **Agenci NCIS: Los Angeles** - serial sensacyjny
15:00 **Lombard. Życie pod zastaw** - serial obyczajowy
16:00 **Rodzinny interes** - serial obyczajowy

SERIAL OBYCZAJOWY

18:00 **Lombard. Życie pod zastaw** - serial obyczajowy
Prowadzenie lombardu to zajęcie ciekawe, momentami ekscytujące, ale często i niebezpieczne. Bohaterami serialu są: właściciel Kazimierz Barski, jego rodzina i przyjaciele.
20:00 **Telekamery 2020**
22:45 **Ochroniarz**
00:25 **Ostatni rycerze**
02:55 **Zobacz to! Blok powtórkowy: Taki jest świat** - program informacyjny
03:30 **Niesamowite!**
04:30 **Z archiwum policji**
05:00 **Dyżur** - serial

TVN 7

05:05 **Szkoła**
06:10 **Mango** - telezakupy
07:30 **Sędzia Anna Maria Wesołowska** - program sądowy
08:35 **Ukryta prawda** - program obyczajowy
10:40 **Mango telezakupy**
11:00 **Idealna niania** - program obyczajowy
11:45 **Zakochani po uszy** - serial, Polska
12:20 **Sąd rodzinny** - program sądowy
13:20 **Szpital** - program obyczajowy
14:20 **Sędzia Anna Maria Wesołowska** - program sądowy
15:20 **Ukryta prawda** - program obyczajowy
16:20 **Sąd rodzinny** - program sądowy
17:20 **SOS Ekipy w akcji**
18:20 **Brzydula** - serial obyczajowy, Polska

SERIAL OBYCZAJOWY

19:30 **Zakochani po uszy** - serial, Polska
Historia pięknej, wakacyjnej miłości. Uczucia, które nieoczekiwanie przerwane, pozostawiło w sercach bohaterów trwały ślad.
20:00 **Chyłka-Zaginięcie** - serial, Polska
22:00 **Mumia** - film przygodowy, USA, 1999, reż. Stephen Sommers, wyk. Brendan Fraser, Rachel Weisz, John Hannah, Arnold Vosloo, Kevin J. O'Connor
00:30 **Kości** - serial, USA
01:35 **Druga strona medalu** - talk show

TV 4

06:00 **Anatomia głupoty według Richarda Hammonda**
08:00 **Nasz nowy dom**
09:00 **Strażnik Teksasu**
Cordell Walker, należy do elitarnej formacji stróżów prawa, zwanej Strażnikami Teksasu.
12:00 **Septagon**
14:00 **STOP Drogówka**
15:00 **Policjantki i Policjanci**
Dynamiczny, pełen zwrotów akcji i suspensu serial ukazuje historie dwóch załóg policyjnych, które na co dzień patrolują dzielnice Wrocławia.
16:00 **Sekrety Sąsiadów**
18:00 **Septagon**
19:00 **Policjantki i Policjanci**
20:00 **Sprawiedliwi - Wydział Kryminalny**
21:00 **Gwiazdy Kabaretu**
22:10 **Śmierć na 1000 sposobów**

THRILLER

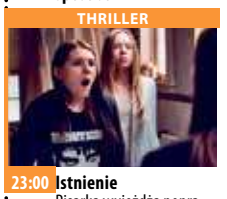

23:00 **Istnienie**
Pisarka wyjeżdża popracować nad nową książką do położonego na wyspie domu, który należał do jej ojca. Kiedy ukazuje jej się powracająca zjawa, kobieta myśli, że zaczyna tracić rozum. Gdy niespodziewanie przyjeżdża jej chłopak i oświadcza się jej, sytuacja w nawiedzonym domu staje się coraz bardziej niesamowita...
00:50 **Galileo** - popularno-naukowy
01:50 **Ameryka pod ostrzałem**
03:05 **SuperLudzie**
04:05 **Magazyn Atleci Polsat Sport 2020**
04:40 **Trans World Sport**

wtorek 4 lutego

TVP 1

05:35 **Jaka to melodia?**
06:15 **Przysięga** - serial obyczajowy
07:05 **Elif** - serial, prod. Turcja, 2014
08:00 **Wiadomości**
08:10 **Pogoda poranna**
08:15 **Kwadrans polityczny**
08:40 **Korona królów** - telenowela historyczna TVP
09:20 **Ranczo** - serial obyczajowy TVP
10:20 **Komisarz Alex** - serial kryminalny TVP
11:05 **Ojciec Mateusz** - serial kryminalny TVP
12:00 **Wiadomości**
12:15 **Agrobiznes**
12:30 **Agropogoda** - magazyn
12:35 **Magazyn Rolniczy**
12:50 **Natura w Jedynce**
14:00 **Elif** - serial, prod. Turcja
15:00 **Wiadomości**
15:10 **Pogoda**
15:15 **Alarm!** - magazyn
15:35 **Gra słów. Krzyżówka**

SERIAL OBYCZAJOWY

16:05 **Przysięga** - serial obyczajowy
17:00 **Teleexpress**
17:20 **Pogoda**
17:25 **Jaka to melodia?** - teleturniej muzyczny
18:00 **Klan** - telenowela TVP
18:30 **Korona królów** - telenowela historyczna TVP
18:55 **Jeden z dziesięciu**
19:30 **Wiadomości**
20:10 **Alarm!** - magazyn
20:30 **Leśniczówka**
20:55 **Magazyn Ekspresu Reporterów**
20:55 **Zniewolona. Kulisy**
21:05 **Zniewolona** - serial
21:55 **Magazyn Ekspresu Reporterów**
23:00 **Ocaleni** - reality show
00:05 **Głębia ostrości**

TVP 2

05:20 **Doktor Kleist - lekarz rodzinny** - serial
06:15 **Program ekumeniczny**
06:40 **Familiada** - teleturniej
07:15 **Pytanie na śniadanie**
11:00 **Panorama**
11:05 **Pogoda**
11:10 **Pytanie na śniadanie Extra**
11:25 **Rodzinka.pl** - serial komediowy TVP
11:55 **Barwy szczęścia** - serial obyczajowy TVP
12:30 **Koło fortuny**
13:05 **Va Banque** - teleturniej
13:35 **Na sygnale** - serial
14:10 **Dla niesłyszących** - M jak miłość - serial TVP
15:10 **Doktor Kleist - lekarz rodzinny** - serial
16:00 **Koło fortuny**
16:35 **Familiada** - teleturniej
17:10 **Więzień miłości**
18:00 **Panorama**
18:30 **Va Banque** - teleturniej
18:55 **Rodzinka.pl** - serial

SERIAL OBYCZAJOWY

19:35 **Barwy szczęścia** - serial obyczajowy TVP
20:40 **Kulisy serialu "M jak miłość"**
20:55 **M jak miłość** - serial TVP
21:50 **Lepsza połowa** - serial TVP
22:20 **Zainwestuj w marzenia** - serial TVP
22:30 **Młodzi lekarze** - telenowela dokumentalna TVP
23:25 **Ludzkie historie**
00:25 **Rodzinka.pl** - serial komediowy TVP
00:55 **Zaginiona** - serial TVP
01:55 **Lato 1993** - film fabularny, prod. Hiszpania
03:40 **1968MM - Rok 68 w formacie 8 milimetrów** cz. 1 - film dokumentalny, prod. Wielka Brytania

TVN

04:50 **Uwaga!** - magazyn
05:15 **Mango** - telezakupy
06:20 **Kuchenne rewolucje** - program kulinarno-rozrywkowy
07:20 **Doradca smaku**
07:30 **Dzień Dobry TVN** - magazyn
11:00 **Ukryta prawda**
12:00 **Szkoła**
13:00 **19 +** - obyczajowy
14:00 **Detektywi** - program kryminalny
15:00 **Szpital** - program obyczajowy
16:00 **Szkoła**
17:00 **Kuchenne rewolucje** - program kulinarno-rozrywkowy
18:00 **Ukryta prawda**
19:00 **Fakty**
19:49 **Raport smogowy**
19:50 **Uwaga!** - magazyn
20:10 **Doradca smaku**
20:15 **Gala Bestsellery Empiku, 2019** - program

KOMEDIA

22:15 **Naciągacze** - film komedia, USA, 2003, reż. Ridley Scott, wyk. Nicolas Cage, Sam Rockwell, Alison Lohman, Bruce Altman, Bruce McGill
Neurotyczny naciągacz Roy dowiaduje się, że ma czternastoletnią córkę. Z czasem dziewczyna zostaje jego wspólniczką w oszustwach.
00:50 **Superwizjer** - magazyn reporterów prod. Polska
01:30 **Kuba Wojewódzki** - talk show
02:30 **Mentalista V** - serial sensacyjny, prod. USA
03:30 **Noc magii**

POLSAT

06:00 **Nowy dzień z Polsat News**
09:00 **Malanowski i Partnerzy**
10:00 **Dzień, który zmienił moje życie**
11:00 **Dlaczego ja?**
12:00 **Gliniarze**
13:00 **Trudne sprawy**
14:00 **Pierwsza miłość**
14:45 **Dlaczego ja?**
15:50 **Wydarzenia**
16:10 **Pogoda**
16:15 **Interwencja**
16:30 **Na ratunek 112**
17:00 **Gliniarze**
18:00 **Pierwsza miłość**
18:50 **Wydarzenia**
19:20 **Sport**
19:25 **Pogoda**
19:30 **Świat według Kiepskich**
20:10 **Pamięć absolutna** - film prod. USA, Kanada, 2012, reż. Len Wiseman, wyk. Biel Jessica

THRILLER

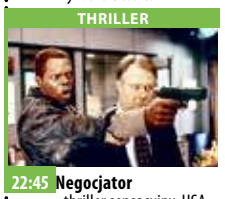

22:45 **Negocjator** - thriller sensacyjny, USA, Niemcy, 1998, reż. Gray F.Gary, wyk. Jackson Samuel L., Kevin Spacey
Danny Roman jest najlepszym policyjnym negocjatorem w Chicago. W wyniku intrygi, zostaje jednak oskarżony o zamordowanie swojego kolegi i zdefraudowanie pieniędzy z policyjnego funduszu. Zdesperowany Danny postanawia zabarykadować się wraz z zakładnikami.
01:40 **Nasz Nowy Dom**
03:40 **Tajemnice losu**
04:55 **Disco Gramy** - program rozrywkowy
05:40 **Telezakupy TV Okazje**

TVP Kultura

08:00 **Informacje kulturalne**
08:25 **Studio Kultura**
08:40 **Nic się nie dzieje** - film animowany
09:10 **Wolne Miasto** - dramat, prod. Polska, 1958, reż. Stanisław Różewicz, wyk. Włodzisław Ziembiński
11:00 **Droga** - serial obyczajowy TVP
13:10 **Madame Tutli** - Putli - film animowany
13:40 **Sztuka Chin** - film
14:50 **Studio Kultura**
15:05 **Szlakiem Kolberga**
15:30 **Monolog trębacza** - film TVP
16:05 **Męskie sprawy** - dramat, prod. Polska
18:00 **Dokument.pl** - Werka - film dokumentalny
19:10 **Powidoki. Św. Paweł**
19:25 **Antyfonie**
20:00 **Informacje kulturalne**
20:30 **Teatr Telewizji - Zbrodnia i kara**

DRAMAT

22:45 **Lekkie obyczaje - Fusi** - dramat, prod. Dania, Islandia, 2015
00:30 **One. Kobiety kultury. Maria Dębska**
01:05 **Pierwsze klapsy** - Życie rodzinne - rozmowa
01:10 **Pierwsze klapsy** - Irytujące buczenie lodówki - film dokumentalny
01:20 **Pierwsze klapsy** - Nalepioki - film
01:25 **Pierwsze klapsy** - Życie rodzinne - rozmowa
01:30 **Pierwsze klapsy** - Fochy - film dokumentalny
01:40 **Pierwsze klapsy** - Życie rodzinne - rozmowa
01:45 **Pierwsze klapsy** - Jutro mnie tu nie będzie
02:20 **Informacje kulturalne**

TV Puls

06:00 **Nash Bridges** - serial sensacyjny
08:00 **Lombard. Życie pod zastaw** - serial obyczajowy
09:00 **Rodzinny interes** - serial obyczajowy
10:00 **Castle**
Głównym bohaterem serialu jest Richard Castle, znany autor powieści kryminalnych, poproszony przez nowojorską policję o pomoc w schwytaniu mordercy naśladującego zabójstwa przedstawione w jego książkach. Śledztwo prowadzi detektyw Kate Beckett - autor dzieli się z nią licznymi trafnymi spostrzeżeniami, dzięki którym sprawa zostaje rozwiązana, a morderca aresztowany.

SERIAL KRYMINALNY

12:00 **Kobra - oddział specjalny**
14:00 **Agenci NCIS: Los Angeles** - serial sensacyjny
15:00 **Lombard. Życie pod zastaw** - serial obyczajowy
16:00 **Rodzinny interes** - serial obyczajowy
18:00 **Lombard. Życie pod zastaw** - serial obyczajowy prod. Polska
20:00 **We krwi**
22:05 **Najlepsi z najlepszych 4: Bez ostrzeżenia**
00:00 **Operacja Samum**
01:50 **Zobacz to! Blok powtórkowy: Tajemnice medyczne**
02:55 **Na jedwabnym szlaku**

TVN 7

05:05 **Szkoła**
06:10 **Mango** - telezakupy
07:30 **Sędzia Anna Maria Wesołowska**
08:35 **Ukryta prawda** - program obyczajowy
10:40 **Mango telezakupy**
11:00 **Idealna niania** - program obyczajowy
11:45 **Zakochani po uszy** - serial, Polska
12:20 **Sąd rodzinny** - program sądowy
13:20 **Szpital** - program obyczajowy
14:20 **Sędzia Anna Maria Wesołowska** - program sądowy
15:20 **Ukryta prawda** - program obyczajowy
16:20 **Sąd rodzinny** - program sądowy
17:20 **SOS Ekipy w akcji**
18:20 **Brzydula** - serial obyczajowy, Polska
19:30 **Zakochani po uszy**

FILM OBYCZAJOWY

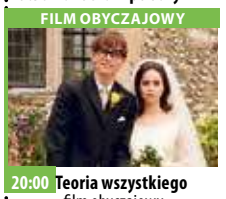

20:00 **Teoria wszystkiego** - film obyczajowy, prod. Japonia, Wielka Brytania, USA, 2014, reż. James Marsh, wyk. Eddie Redmayne, Felicity Jones
22:40 **Batman: Początek** - film przygodowy, USA, 2005, reż. Christopher Nolan, wyk. Michael Caine, Liam Neeson, Katie Holmes, Christian Bale, Gary Oldman, Cillian Murphy, Tom Wilkinson, Morgan Freeman, Ken Watanabe, Rutger Hauer, Linus Roache
01:30 **Kości** - serial, USA
02:35 **Noc magii**

TV 4

06:00 **Anatomia głupoty według Richarda Hammonda**
08:00 **Nasz nowy dom**
09:00 **Strażnik Teksasu**
12:00 **Septagon**
14:00 **STOP Drogówka**
15:00 **Policjantki i Policjanci**
16:00 **Sekrety Sąsiadów**
18:00 **Septagon**
19:00 **Policjantki i Policjanci**
20:00 **Sprawiedliwi - Wydział Kryminalny**
21:00 **Siła i honor** - dramat, USA, 2000, reż. Tillman Jr. George, wyk. Robert De Niro, Gooding Jr. Cuba, Theron Charlize, Ellis Aunjanue
Historia Carla Brasheara, który jako pierwszy Afromaerykanin został przyjęty do elitarnego oddziału nurków amerykańskiej marynarki wojennej.

HORROR

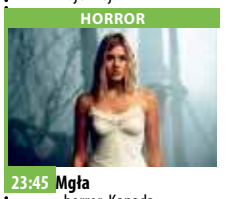

23:45 **Mgła** - horror, Kanada, USA, Francja, 2005, reż. Wainwright Rupert, wyk. Welling Tom, Grace Maggie
W małym miasteczku Antonio Bay, przerażająca siła spowita zasłoną gęstej mgły zaczyna z niewyjaśnionych wydawałoby się przyczyn terroryzować jego mieszkańców.
W tej tajemniczej scenerii rozgrywają się wydarzenia, które osadników zmuszają do szukania przyczyn niewyjaśnionych wydarzeń w przeszłości.
01:50 **Galileo** - popularno-naukowy

eprasa.pl b95149f6e4

KURIER GMIN
TYGODNIK POWIATU WOŁOWSKIEGO
www.kuriergmin.pl

środa 5 lutego

TVP 1

05:35 **Jaka to melodia?**
06:15 **Przysięga** - serial obyczajowy
07:05 **Elif** - serial, prod. Turcja
08:00 **Wiadomości**
08:10 **Pogoda poranna**
08:15 **Kwadrans polityczny**
08:40 **Korona królów** - telenowela historyczna TVP
09:20 **Ranczo** - serial obyczajowy TVP
10:20 **Komisarz Alex** - serial kryminalny TVP
11:05 **Ojciec Mateusz** - serial kryminalny TVP
12:00 **Wiadomości**
12:15 **Agrobiznes**
12:35 **Agropogoda** - magazyn
12:35 **Rok w ogrodzie Extra**
12:50 **Natura w Jedynce** - Japonia z góry
14:00 **Elif** - serial, prod. Turcja
15:00 **Wiadomości**
15:10 **Pogoda**
15:15 **Alarm!** - magazyn
15:35 **Gra słów. Krzyżówka**

SERIAL OBYCZAJOWY

16:05 **Przysięga** - serial obyczajowy
17:00 **Teleexpress**
17:20 **Pogoda**
17:25 **Jaka to melodia?**
18:00 **Klan** - telenowela TVP
18:30 **Korona królów** - telenowela historyczna TVP
18:55 **Jeden z dziesięciu**
19:30 **Wiadomości**
20:10 **Alarm!** - magazyn
20:30 **Leśniczówka**
21:00 **Wielki Test o Języku Polskim**
22:25 **Historia bez tajemnic**
23:35 **SEAL Team - komando Foki** - serial, prod. USA
00:30 **Kompania X** - serial
01:15 **Wojsko - polskie.pl**
01:45 **Warto rozmawiać**
02:45 **Frontera** - dramat

TVP 2

04:45 **Koło fortuny**
05:20 **Doktor Kleist - lekarz rodzinny** - serial
06:10 **Pożyteczni.pl**
06:40 **Familiada** - teleturniej
07:15 **Pytanie na śniadanie**
11:00 **Panorama**
11:05 **Pogoda**
11:10 **Pytanie na śniadanie Extra**
11:25 **Rodzinka.pl** - serial
11:55 **Barwy szczęścia** - serial obyczajowy TVP
12:30 **Koło fortuny**
13:05 **Va Banque** - teleturniej
13:35 **Na sygnale** - serial
14:10 **Dla niesłyszących** - M jak miłość - serial TVP
15:10 **Doktor Kleist - lekarz rodzinny** - serial
16:00 **Koło fortuny**
16:35 **Familiada** - teleturniej
17:10 **Więzień miłości**
18:00 **Panorama**
18:30 **Va Banque** - teleturniej
18:55 **Rodzinka.pl** - serial

SERIAL OBYCZAJOWY

19:35 **Barwy szczęścia** - serial obyczajowy TVP
20:40 **Kulisy seriali Na dobre i na złe i Na sygnale** - felieton
20:55 **Na dobre i na złe** - serial TVP
21:55 **Na sygnale** - serial fabularyzowany TVP
22:35 **Kino relaks - Powrót do młodości** - komedia, prod. Francja, 2015, reż. Dominique Farrugia
00:25 **Geniusz** - serial
01:30 **Lo i stało się. Zaduma nad światem w sieci** - film dokumentalny, prod. USA, 2016
03:15 **Oficer** - serial TVP
04:10 **Zakończenie dnia**

TVN

04:50 **Uwaga!** - magazyn
05:15 **Mango** - telezakupy
06:20 **Kuchenne rewolucje** - program kulinarno-rozrywkowy
07:20 **Doradca smaku**
07:30 **Dzień Dobry TVN** - magazyn
11:00 **Ukryta prawda** - program obyczajowy
12:00 **Szkoła**
13:00 **19 +** - obyczajowy
14:00 **Detektywi** - program kryminalny
15:00 **Szpital**
16:00 **Szkoła**
17:00 **Kuchenne rewolucje** - program kulinarno-rozrywkowy
18:00 **Ukryta prawda**
19:00 **Fakty**
19:35 **Sport**
19:45 **Pogoda**
19:49 **Raport smogowy**
19:50 **Uwaga!** - magazyn
20:10 **Doradca smaku**

SERIAL OBYCZAJOWY

20:15 **Na Wspólnej** - serial obyczajowy, Polska
20:55 **Milionerzy**
21:35 **60 sekund** - film sensacyjny, USA, 2000, reż. Dominic Sena, wyk. Nicolas Cage, Angelina Jolie, Giovanni Ribisi, T.J. Cross, William Lee Scott, Scott Caan, Will Patton, Delroy Lindo, Robert Duvall
23:50 **Ze śmiercią jej do twarzy** - film komedia, USA, 1992, reż. Robert Zemeckis, wyk. Meryl Streep, Bruce Willis, Goldie Hawn, Isabella Rossellini, Ian Ogilvy, Adam Storke
02:00 **Kości** - serial, USA

POLSAT

06:00 **Nowy dzień z Polsat News**
09:00 **Malanowski i Partnerzy**
10:00 **Dzień, który zmienił moje życie**
11:00 **Dlaczego ja?**
12:00 **Gliniarze**
13:00 **Trudne sprawy**
14:00 **Pierwsza miłość**
14:45 **Dlaczego ja?**
15:50 **Wydarzenia**
16:10 **Pogoda**
16:15 **Interwencja**
16:30 **Na ratunek 112**
17:00 **Gliniarze**
18:00 **Pierwsza miłość**
18:50 **Wydarzenia**
19:20 **Sport**
19:25 **Pogoda**
19:30 **Świat według Kiepskich**
20:05 **Nie ma mocnych** Kontynuacja przygód dwóch rodzin zabużańskich, osadników na Dolnym Śląsku.

KOMEDIA SENSACYJNA

22:10 **Agent XXL** - komedia sensacyjna USA, USA/Niemcy, 2000, reż. Raja Gosnell, wyk. Martin Lawrence, Nia Long, Giamatti Paul, Washington Jascha, Howard Terrence Agent FBI Malcolm Turner jest prawdziwym mistrzem kamuflażu, który staje przed najtrudniejszym wyzwaniem w swojej karierze.
00:15 **Nie kłam kochanie** - komedia
02:30 **Tajemnice losu**
04:55 **Disco Gramy** - program rozrywkowy prod. Polska
05:40 **Telezakupy TV Okazje**

TVP Kultura

08:00 **Informacje kulturalne** - informator kulturalny
08:25 **Studio Kultura**
08:40 **Iluzja** - impresja filmowa, prod. Polska, 1966
09:00 **Męskie sprawy** - dramat, prod. Polska, 1988, reż. Jan Kidawa Błoński
11:00 **Droga** - serial obyczajowy TVP
13:15 **Więzi** - film dokumentalny, prod. Polska
13:40 **Legendy Rocka** - Peter Gabriel - Peter Gabrie
14:30 **Studio Kultura**
14:45 **Koło pióra** - magazyn
15:25 **Autor wychodzi** - film
16:15 **Cała zima bez ognia** - dramat obyczajowy
18:00 **Kalina** - film dokumentalny, prod. Polska
19:30 **Videofan** - Portrety: Anna Konik
19:45 **Którędy po sztukę** - Grupa Luxus - magazyn
20:00 **Informacje kulturalne**

FILM FABULARNY

20:30 **Kino Sąsiadów - Bliskość** - film fabularny, prod. Rosja, 2017, reż. Kantemir Bałagow
22:40 **Ziemia, planeta ludzi** - Kwiaty w kosmosie - film dokumentalny
23:40 **Współczesne inspiracje**
00:40 **Lekkie obyczaje** - Fusi - dramat, prod. Dania, Islandia, 2015
02:20 **Informacje kulturalne**
02:50 **Kino nocne** - Fale - film obyczajowy, prod. Polska, 2016, reż. Grzegorz Zariczny, wyk. Anna Kęsek, Katarzyna Kopeć
04:15 **Taśmy Kultury** - widowisko artystyczne
05:45 **Zakończenie dnia**

TV Puls

06:00 **Nash Bridges** - serial sensacyjny
08:00 **Lombard. Życie pod zastaw** - serial obyczajowy
09:00 **Rodzinny interes** - serial obyczajowy
10:00 **Castle**
12:00 **Kobra - oddział specjalny**
14:00 **Agenci NCIS: Los Angeles** - serial sensacyjny
15:00 **Lombard. Życie pod zastaw** - serial obyczajowy prod. Polska
16:00 **Rodzinny interes** - serial obyczajowy prod. Polska
18:00 **Lombard. Życie pod zastaw** - serial obyczajowy
20:00 **S.W.A.T.: Miasto w ogniu**
21:50 **Gunman: Odkupienie**

FILM AKCJI

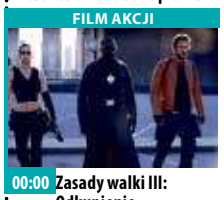

00:00 **Zasady walki III: Odkupienie** - film akcji Mężczyzna jest znakomicie wyszkolony, bardzo wysportowany, a w dodatku zna sztuki walki. Po powrocie do pracy dla ONZ, Neil musi przeprowadzić tajną misję. Mężczyzna ma powstrzymać przed zdobyciem bomby masowego rażenia niezwykle groźnego północnokoreańskiego terrorystę. Okazuje się, że przestępca chce ją zdetonować na szczycie pokojowym ONZ.
02:00 **Zobacz to! Blok powtórkowy: Niesamowite!**

TVN 7

05:05 **Szkoła**
06:10 **Mango** - telezakupy
07:30 **Sędzia Anna Maria Wesołowska** - program sądowy
08:35 **Ukryta prawda** - program obyczajowy
10:40 **Mango telezakupy**
11:00 **Idealna niania** - program obyczajowy
11:45 **Zakochani po uszy** - serial, Polska
12:20 **Sąd rodzinny** - program sądowy
13:20 **Szpital** - program obyczajowy
14:20 **Sędzia Anna Maria Wesołowska** - program sądowy
15:20 **Ukryta prawda** - program obyczajowy
16:20 **Sąd rodzinny** - program sądowy
17:20 **SOS Ekipy w akcji**
18:20 **Brzydula** - serial

SERIAL OBYCZAJOWY

19:30 **Zakochani po uszy** - serial, Polska
20:00 **Najpierw strzelaj, potem zwiedzaj** - film sensacyjny, USA, Wielka Brytania, 2008, reż. Martin McDonagh, wyk. Colin Farrell, Brendan Gleeson, Ralph Fiennes, Clémence Poésy, Jordan Prentice
22:20 **Szczęki: Zemsta** - film sensacyjny, USA, 1987, reż. Joseph Sargent, wyk. Lorraine Gary, Lance Guest, Mario Van Pebbles, Michael Caine, Karen Young, Judith Barsi
00:20 **Kości** - serial, USA
01:20 **Druga strona medalu** - talk show
02:30 **Noc magii**

TV 4

06:00 **Anatomia głupoty według Richarda Hammonda**
09:00 **Strażnik Teksasu**
12:00 **Septagon**
14:00 **STOP Drogówka**
15:00 **Policjantki i Policjanci**
16:00 **Sekrety Sąsiadów**
18:00 **Septagon**
19:00 **Policjantki i Policjanci**
20:00 **Sprawiedliwi - Wydział Kryminalny**
21:00 **Wściekły pies** Indochiny, rok 1959. W mieście, opanowanym przez wietnamskich watażków i zbrodniarzy wojennych z Europy króluje bezprawie, przemoc i okrucieństwo. W miejscowym więzieniu były mistrz bokserski Martin Tillman walczy w turniejach, obstawianych na wysokie stawki przez bogatych przestępców.

FILM WOJENNY

23:05 **Wielka czerwona jedynka** - film wojenny, USA, 1980, reż. Fuller Samuel, wyk. Hamill Mark, Carradine Robet, Lee Marvin Zrealizowany z epickim Film symbolicznie poświęcony 1 Dywizji Piechoty US Army, nazywanej, która podczas II wojny światowej wsławiła się wyjątkowym bohaterstwem. Inwazja w Afryce, lądowanie w Normandii, pokonanie Niemiec - widziane z perspektywy pięciu żołnierzy Czerwonej Jedynki.
01:30 **Czysta chata** - program rozrywkowy

czwartek 6 lutego

TVP 1

05:40 **Jaka to melodia?**
06:15 **Przysięga** - serial obyczajowy
07:05 **Elif** - serial, prod. Turcja
08:00 **Wiadomości**
08:10 **Pogoda poranna**
08:15 **Kwadrans polityczny**
08:40 **Korona królów** - telenowela historyczna TVP
09:20 **Ranczo** - serial obyczajowy TVP
10:15 **Komisarz Alex** - serial kryminalny TVP
11:05 **Ojciec Mateusz** - serial kryminalny TVP
12:00 **Wiadomości**
12:15 **Agrobiznes**
12:30 **Agropogoda** - magazyn
12:35 **Magazyn Rolniczy**
12:50 **Natura w Jedynce** - Japonia z góry
14:00 **Elif** - serial, prod. Turcja
15:00 **Wiadomości**
15:10 **Pogoda**
15:15 **Alarm!** - magazyn
15:35 **Gra słów. Krzyżówka**

SERIAL OBYCZAJOWY

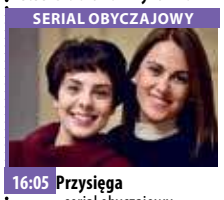

16:05 **Przysięga** - serial obyczajowy
17:00 **Teleexpress**
17:20 **Pogoda**
17:25 **Jaka to melodia?**
18:00 **Klan** - telenowela TVP
18:30 **Korona królów**
18:55 **Jeden z dziesięciu**
19:30 **Wiadomości**
20:10 **Alarm!** - magazyn
20:35 **Ojciec Mateusz** - serial
21:30 **Sprawa dla reportera**
22:25 **Magazyn śledczy Anity Gargas** - magazyn
23:00 **Magazyn kryminalny 997** - magazyn
23:50 **Magazyn Ekspresu Reporterów**
00:55 **Tanie Dranie**
01:35 **Labirynt** - serial
02:45 **Komisja morderstw**

TVP 2

04:40 **Koło fortuny** - teleturniej
05:15 **Doktor Kleist - lekarz rodzinny** - serial, prod. Niemcy, 2009
06:10 **Operacja Zdrowie** - Od pajączka do żylaka - magazyn medyczny
06:40 **Familiada** - teleturniej
07:15 **Pytanie na śniadanie**
11:00 **Panorama**
11:05 **Pogoda**
11:10 **Pytanie na śniadanie Extra**
11:25 **Rodzinka.pl** - serial komediowy TVP
11:55 **Barwy szczęścia** - serial obyczajowy TVP
12:30 **Koło fortuny** - teleturniej
13:05 **Va Banque** - teleturniej
13:35 **Na sygnale** - serial
14:10 **Na dobre i na złe** - serial TVP
15:10 **Doktor Kleist - lekarz rodzinny** - serial

TELETURNIEJ

16:00 **Koło fortuny** - teleturniej
16:35 **Familiada** - teleturniej
17:10 **Więzień miłości**
18:00 **Panorama**
18:20 **Pogoda**
18:30 **Va Banque** - teleturniej
18:55 **Rodzinka.pl** - serial komediowy TVP
19:35 **Barwy szczęścia** - serial obyczajowy TVP
20:40 **Filmowe czwartki** - Wiesław Kot - felieton
20:45 **Filmowe czwartki - Złota dama** - film fabularny, prod. Wielka Brytania
22:45 **Muszę cię mieć** - film obyczajowy
00:30 **Zwierciadło życia** - dramat
02:40 **Wypadek** - serial

TVN

04:50 **Uwaga!** - magazyn
05:15 **Mango** - telezakupy
06:20 **Kuchenne rewolucje** - program kulinarno-rozrywkowy
07:20 **Doradca smaku**
07:30 **Dzień Dobry TVN** - magazyn
11:00 **Ukryta prawda**
12:00 **Szkoła**
13:00 **19 +** - obyczajowy
14:00 **Detektywi** - program kryminalny
15:00 **Szpital** - program obyczajowy
16:00 **Szkoła**
17:00 **Kuchenne rewolucje** - program kulinarno-rozrywkowy
18:00 **Ukryta prawda**
19:00 **Fakty**
19:30 **365 dni – relacja**
19:49 **Raport smogowy**
19:50 **365 dni**
19:55 **Uwaga!** - magazyn
20:10 **Doradca smaku** - Sernik

SERIAL OBYCZAJOWY

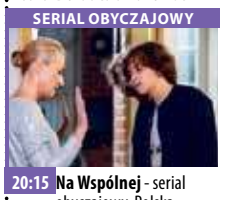

20:15 **Na Wspólnej** - serial obyczajowy, Polska
20:55 **Milionerzy**
21:30 **Kuchenne rewolucje** - program kulinarno-rozrywkowy
22:30 **Agent i pół** - film komedia, USA, Chiny, 2016, reż. Rawson Marshall Thurber, wyk. Dwayne Johnson, Kevin Hart, Amy Ryan, Danielle Nicolet, Jason Bateman, Aaron Paul
00:50 **MasterChef** - program rozrywkowy prod. Polska
02:15 **Klinika bez tajemnic**
03:15 **Uwaga!** - magazyn
03:35 **Noc magii**

POLSAT

06:00 **Nowy dzień z Polsat News**
09:00 **Malanowski i Partnerzy**
10:00 **Dzień, który zmienił moje życie**
11:00 **Dlaczego ja?**
12:00 **Gliniarze**
13:00 **Trudne sprawy**
14:00 **Pierwsza miłość** - serial obyczajowy
14:45 **Dlaczego ja?**
15:50 **Wydarzenia**
16:10 **Pogoda**
16:15 **Interwencja** - magazyn
16:30 **Na ratunek 112**
17:00 **Gliniarze**
18:00 **Pierwsza miłość** - serial obyczajowy prod. Polska
18:50 **Wydarzenia**
19:20 **Sport**
19:25 **Pogoda**
19:30 **Świat według Kiepskich**

REALITY SHOW

20:05 **Cztery wesela** Przed ołtarzem piękne, dystyngowane o anielskich twarzach, a jakie bywają podczas oceniania konkurentek? Od 5 tygodni bohaterki „Czterech wesel" pokazują, że sympatie i sentymenty muszą iść na bok, gdy w grę wchodzi walka o tytuł najlepszej uroczystości weselnej.
21:05 **Nie kłam kochanie** - komedia
23:20 **Różyczka**
02:00 **Chirurdzy**
03:55 **Tajemnice losu** - program ezoteryczny
04:55 **Disco Gramy** - program rozrywkowy prod. Polska
05:40 **Telezakupy TV Okazje**

TVP Kultura

08:00 **Informacje kulturalne** - informator kulturalny
08:25 **Studio Kultura** - Rozmowy
08:40 **Profesor Zazul** - film TVP, prod. Polska, 1965
09:15 **Cała zima bez ognia** - dramat obyczajowy
11:00 **Tajemnica Enigmy** - serial TVP
12:50 **Na kredyt** - film
13:40 **Wszystko jest możliwe**
14:35 **Studio Kultura**
14:55 **100 lat polskiej muzyki filmowej** - koncert
16:15 **Hania** - film TVP
18:00 **Dokument tygodnia**
19:05 **Szlakiem miejsc niezwykłych** - Pomniki Historii - Brzeg - reportaż
19:15 **Kronos** - magazyn
20:00 **Informacje kulturalne**
20:30 **Czwartkowy klub filmowy** - Wstęp do filmu

DRAMAT

20:35 **Czwartkowy klub filmowy - Zapomniani** - dramat, prod. Meksyk, 1950, reż. Luis Alcoriza, Luis Bunuel, wyk. Alfonso Mejia, Efrain Arauz, Roberto Cobo, Alma Delia Fuentes
22:10 **Koło pióra** - magazyn
22:40 **Scena Klasyczna**
23:35 **Portrety** - film dokumentalny, prod. Włochy, Holandia, Szwecja, 2015
01:20 **Bliskość** - film fabularny, prod. Rosja, 2017, reż. Kantemir Bałagow, wyk. Darya Zhovnar
03:25 **Informacje kulturalne**
03:50 **Kino nocne - Cztery noce z Anną** - dramat, prod. Francja, Polska, 2008

TV Puls

06:00 **Nash Bridges** - serial sensacyjny
08:00 **Lombard. Życie pod zastaw** - serial obyczajowy
09:00 **Rodzinny interes**
10:00 **Castle**
12:00 **Kobra - oddział specjalny**
14:00 **Łowcy skarbów** Historyczka Sydney Fox decyduje się podróżować po świecie, by odnaleźć zaginione skarby i dzieła sztuki.
15:00 **Lombard. Życie pod zastaw** - serial obyczajowy
16:00 **Rodzinny interes** - serial obyczajowy
18:00 **Lombard. Życie pod zastaw** - serial obyczajowy
20:00 **Nowszy model**
22:00 **Skok na kasę**

KOMEDIA KRYMINALNA

00:05 **Kocham cię na zabój** - komedia kryminalna Rosalie odkrywa, że mąż ją zdradza. Postanawia dokonać krwawej zemsty.
02:00 **Ojciec Ted** - komedia Serial przedstawia perypetie księży na Wyspie Craggy, gdzieś u zachodnich wybrzeży Irlandii.
03:00 **Zobacz to! Blok powtórkowy: Tajemnice medyczne**
04:00 **Taki jest świat** - program informacyjny prod. Polska
04:30 **Z archiwum policji** - serial dokumentalny prod. Polska

TVN 7

05:05 **Szkoła**
06:10 **Mango** - telezakupy
07:30 **Sędzia Anna Maria Wesołowska** - program sądowy
08:35 **Ukryta prawda** - program obyczajowy
10:40 **Mango telezakupy**
11:00 **Idealna niania** - program obyczajowy
11:45 **Zakochani po uszy** - serial, Polska
12:20 **Sąd rodzinny** - program sądowy
13:20 **Szpital** - program obyczajowy
14:20 **Sędzia Anna Maria Wesołowska** - program sądowy
15:20 **Ukryta prawda** - program obyczajowy
16:20 **Sąd rodzinny** - program sądowy
17:20 **SOS Ekipy w akcji**
18:20 **Brzydula** - serial

SERIAL OBYCZAJOWY

19:30 **Zakochani po uszy** - serial, Polska
20:00 **Nasze wielkie rodzinne wesele** - film komedia, USA, 2010, wyk. Rick Famuyiwa, Forest Whitaker, America Ferrera, Carlos Mencia, Regina King, Lance Gross
22:15 **Ostatni bastion** - film sensacyjny, USA, 2001, reż. Rod Lurie, wyk. Robert Redford, James Gandolfini, Mark Ruffalo, Steve Burton, Delroy Lindo, Paul Calderon
00:55 **Kości** - serial, USA
01:55 **Druga strona medalu** - talk show
02:30 **Noc magii**

TV 4

06:00 **Anatomia głupoty według Richarda Hammonda**
08:00 **Nasz nowy dom**
09:00 **Strażnik Teksasu**
12:00 **Septagon**
14:00 **STOP Drogówka**
15:00 **Policjantki i Policjanci**
16:00 **Sekrety Sąsiadów**
18:00 **Septagon**
19:00 **Policjantki i Policjanci** - serial obyczajowy prod. Polska
20:00 **Sprawiedliwi - Wydział Kryminalny** Serial kryminalny o losach policjantów z wydziału dochodzeniowo-śledczego z Komendy Miejskiej we Wrocławiu oraz rozwiązywanych przez nich zagadkach. Piątka wybitnych śledczych tworzy skuteczną drużynę w walce z przestępczością.

FILM PRZYGODOWY

21:00 **Mistrz kierownicy ucieka, cz. 2** Dalszy ciąg pojedynku na szosie, toczącego się między dwójką kierowców, zwanych Smokey i Bandzior, a teksańskim szeryfem usiłującym zapobiec szmuglowi do Teksasu... żywej słonicy, mającej pełnić role maskotki na kongresie partii republikańskiej.
23:05 **Ameryka pod ostrzałem**
01:30 **Czysta chata**
02:30 **Graffiti**
02:40 **Disco Polo Life** - program rozrywkowy prod. Polska
03:40 **Top 10 lista przebojów** - program rozrywkowy

eprasa.pl b95149f6e4

Fot.FB Chatka Puchatka

Chatka Puchatka

Fot.Facebook Słoneczko

Przedszkole Słoneczko

Przedszkolaki świętowały Dzień Babci i Dziadka

Dzieci z przedszkola Chatka Puchatka oraz Słoneczko w Wołowie przygotowały dla babć oraz dziadków wyjątkowe przedstawienia z okazji ich święta. Przedszkolaki ubrane odświętnie wzruszyły i rozbawiły swoich gości wyrecytowanymi wierszykami, piosenkami i układami tanecznymi. Nie można było nie zauważyć, że zarówno maluszki jak i wychowawczynie przedszkolaków włożyli dużo zaangażowania i pracy w zorganizowanie występów. Dla każdej babci i dziadka czekał słodki poczęstunek i samodzielnie wykonane przez przedszkolaków upominki. **di**

Fot.FB Chatka Puchatka

Chatka Puchatka

Fot.FB Chatka Puchatka

Chatka Puchatka

Fot.FB Chatka Puchatka

Chatka Puchatka

Fot.FB Chatka Puchatka

Chatka Puchatka

Fot.Facebook Słoneczko

Przedszkole Słoneczko

Fot.Facebook Słoneczko

Przedszkole Słoneczko

Fot.FB Chatka Puchatka

Babcie i dziadkowie przedszkolaków z Chatki Puchatka

eprasa.pl b95149f6e4

KURIER GMIN
TYGODNIK POWIATU WOŁOWSKIEGO
www.kuriergmin.pl

Prawdziwie zapomniany cmentarz

Pysząca niedaleko Brzegu Dolnego

Jeżeli jest miejscowość, o której nic nie piszą, prawie nic nie wspominają w sieci, to z pewnością jest to Pysząca. Niesamowite jest, że w dzisiejszych czasach, kiedy wszystko już zostało odkryte, zdarzają się tu, na Dolnym Śląsku takie miejsca, o których prawdziwie świat nie słyszał.

Pysząca to jeszcze nic, ponieważ jednak jest to miejscowość z drogą dojazdową i z dostępem do wszelkich dóbr cywilizacji. Nie pojechałam tam po to, aby udowadniać, że to jakiś koniec świata jest. Przybyłam tam żeby odnaleźć stary cmentarz w tej miejscowości, o którym to do czasu naszego tam przybycia, absolutnie nikt nigdzie w internecie nie wspominał.

Historia ta zaczyna się w tej właśnie wiosce. Przybyliśmy tam, zaparkowaliśmy na wprost starej drogi, którą odnaleźliśmy na starej mapie niemieckiej. Przed nami jednak roztaczała się prawdziwa, dolnośląska sawanna...

Pysząca. Droga do nekropolii

Było nas wówczas troje. Ja, Sławek i Pan Frutkowski. Nikt z nas nigdy wcześniej nie odwiedzał tego starego cmentarzyska, a więc wyprawa była bardzo odkrywcza. Od samego początku mieliśmy „pod górkę" z naszym planem, ponieważ w tamtym przypadku nic nie było standardowe. Zwykle takie nekropolie położone były niedaleko wioski. Prowadziła do nich w miarę dobrze ubita droga, która sama wiodła nas do celu. Natomiast tam, w Pyszącej, z marszu zorientowaliśmy się, że z traktu do poświęconej ziemi umarłych nie zostało nie tylko niewiele, ale absolutnie nic. Wszystko zarosło tam na maksa tak gęstym buszem dolnośląskim, że bez maczety nie dałoby się przejść nawet kilku kroków. Nie mieliśmy więc wyboru, zaczęliśmy iść polem, wzdłuż starej drogi.

Oczywiście nikt bez wiedzy, że dawnymi laty ten zakrzaczony pas zieleni był deptakiem prowadzącym do cmentarza, nie wpadłby na to. Mnie również nie łatwo było sobie to wyobrazić, kiedy Sławek przekonywał mnie, że tędy właśnie prowadziła stara droga.

Sawanna dolnośląska

Buszowanie na krawędzi między nieistniejącą ścieżką, a polem, było chwilami zbyt trudne dla Frutka, którego zwyczajnie to przerastało. Żeby nam się chłopak nie zgubił, w najcięższych momentach niosłam go na rękach.

Przystawaliśmy, żeby zorientować się gdzie aktualnie się znajdujemy. Próbowaliśmy wspierać się mapą w telefonie, ale z internetem było tam bardziej niż kiepsko, więc dosłownie na czuja, obserwując teren, wysuwając wspólne wnioski dawaliśmy prowadzić się nieistniejącej drodze w polu. Nie wiedzieliśmy na pewno, gdzie leży nasz cel. Natrafiliśmy na zakręt...

I ostatecznie na fragment starej ścieżki. W tamtym momencie przez chwilę mogliśmy z niej korzystać, choć chłostały nas gałęzie. Po krótkim czasie zeszliśmy z trasy, pewni już, że nie pobłądziliśmy i ponownie zaczęliśmy iść wzdłuż zarośniętego pasa. Tam to już nawet pola nie było, tylko najprawdziwsza, naturalna sawanna jak w Afryce. Jeszcze żeby rósł tam jakiś grochodrzew, to żyrafę mogłabym sobie już bez problemu wyobrazić...

Fot. Aneta

Sławek i Pan Frutkowski

Pysząca to wieś, która należy do Doliny Odry. Od Brzegu Dolnego dzielą ją raptem trzy kilometry. Pierwsze pisemne wzmiankowanie o tej osadzie pochodzi z pierwszej połowy XV stulecia, jednak ludzie osiedlali się tam już w okresie neolitu. Wiemy o tym, ponieważ kiedyś ktoś zainwestował w badania i sprowadził tu archeologów. A o starym cmentarzu, z czasów przedwojennych wszyscy zapomnieli...

Fot. Sławek Dębniewski

Byliśmy na całkowitym pustkowiu

Zero cywilizacji dokoła. Temperatura wyciskała z nas ostatnie poty. Frutek był wtedy chory, miał jeszcze rany na brzuszku po alergii i źle znosił ten marsz po dzikiej ziemi. Złapaliśmy go ze Sławkiem i obróciliśmy na plecy, żebym mogła spryskać mu obolałe miejsca lekarstwem. Były takie chwile, że chciałam zawracać. Frutkowski nie był w kondycji, a cmentarza nie było widać ani trochę. Wszędzie dokoła ślady dzików. Nie bardzo wierzyłam, że coś tam znajdziemy, pamiętając nie jedną taką porażkę. Są takie miejsca, do których nie sposób już wrócić. Wszystko się zmienia, giną dowody na ich istnienie. Takie właśnie myśli prześladowały mnie wówczas, aż dotarliśmy do linii lasu, która była przed nami. Sławek zniknął na moment w kniejach, żeby zrobić lustrację, i już za chwilę usłyszałam radosne nawoływanie. Wiedziałam, że udało nam się!

Pysząca. Zapomniany cmentarz

Ten cmentarz należał dawniej do wioski, i zapewne jeszcze po wojnie Pysząca z niego korzystała. Potem droga dojazdowa zaczęła znikać. Trwało to kilkadziesiąt lat.

W tym czasie nekropolia zdążyła zostać splądrowana. Nie ma już z czego czytać nazwisk pochowanych tam ludzi. To co zostało z pomników i ogródków grobowych, to dosłownie strzępy. Nikt, kto nie wiedziałby, że coś takiego znajduje się w tym lesie, do którego już żadna droga z tamtej strony nie prowadzi, nigdy sam, chyba że przez czysty przypadek, nie trafiłby do tego miejsca.

Klimat prawie upiorny

Wejście na teren naszego znaleziska pozostaje dziś bez bramy wjazdowej. Zostały tam po ogrodzeniu jakieś resztki.

Grobowce stanowią konkretne zagrożenie. Stropy wiszą nad nimi na słowo honoru. Nie trudno tam o wypadek.

Dokoła wszędzie rozrasta się bluszcz. Dzięki niemu tworzy się klimat, i to naprawdę upiorny. Czas, w którym tam przybyliśmy nie sprzyjał archiwizacji. Busz zasłaniał mogiły, a liście dawały zbyt dużo cienia. Fotografie więc tak naprawdę nie oddają atmosfery, która tam panowała.

Frutkowski w akcji

Rozeszliśmy się po cmentarzu, każde w swoją stronę. Słychać było jedynie trzaskanie gałązek pękających pod naszymi nogami.

Chwilami któreś z nas przedzierało się przez krzaki i szeleściło ile wlezie. Stojąc tak z daleka od siebie, nie byliśmy pewni co słyszymy. Siebie nawzajem, czy może dzika w kniejach. Frutkowski z każdym rokiem naszego wędrowania staje się coraz bardziej odważny. Wkładał łepek do grobowców i wąchał co tam we wewnątrz słychać ciekawego. Nie można było nad nim zapanować, kiedy zajął się po swojemu lustracją terenu. Znikał mi z oczu i szarpał mi nerwy. Nie trudno było mu się schować w tej cmentarnej dżungli.

Ma też ten gagatek taką manierę, że kiedy coś namiętnie obwąchuje, wydaje takie dźwięki jak mały warchlaczek, dusząc się ostatecznie przez zbyt szybkie wciąganie powietrza. I tam w tej dziczy robił właśnie takie rzeczy. Wystraszył mnie porządnie przynajmniej raz.

Dokumentacja

Sławka, jego zwyczajem gdzieś poniosło, więc zaczęłam go nawoływać. Ostatecznie po dłuższej chwili wszyscy zeszliśmy się przy głównym wejściu, z aparatami pełnymi dokumentu. Frutek wszystko zapisał w swojej pamięci podręcznej, czyli na czubku nosa.

Wyjęliśmy z plecaków browary bezalkoholowe, wodę dla Frutkowskiego i przekąski. Staliśmy tak pod lasem, za którego krawędzią znajdował się nasz zapomniany cmentarz. Wymienialiśmy się spostrzeżeniami, mając banany na twarzach i oczy pełne zadowolenia. Oto kolejny raz złapaliśmy historię na chwilę przed unicestwieniem i prawdziwie, po swojemu świętowaliśmy...

Aneta Ormańczyk, autorka bloga Nieustanne Wędrowanie

Na łamach naszego tygodnika rozpoczynamy współpracę z autorką bloga Nieustanne Wędrowanie - Anetą Ormańczyk.
Wszystkie zdjęcia autorstwa Sławka Dębniewskiego można obejrzeć tutaj - http://nieustanne-wedrowanie.pl/niekomercyjny/pyszaca/
Zachęcamy do odwiedzenia bloga Nieustanne Wędrowanie i profilu w serwisie Facebook o tej samej nazwie.
Redakcja

Fot. Sławek Dębniewski

Spotkanie pokoleń: wnuków, babć i mam

Niebieskie i różowe spódniczki, zielone chusty, piosenki i wierszyki - Dzień Babci i Dziadka w wykonaniu przedszkolaków z Lubiąża był uroczysty i kolorowy. Licznie zgromadzeni babcie i dziadkowie z dumą obserwowali występy swoich wnucząt, którzy z przejęciem recytowali, śpiewali i tańczyli. Dla gości przygotowany był poczęstunek, podczas którego mogli spędzić czas z wnukami po części artystycznej uroczystości.

Równie wesoło spędzono ten dzień w Mojęcicach. Spotkaniem pokoleń uczczono ten jeden z najpiękniejszych dni w roku. Były występy artysyczne, ludowe granie i moc życzeń.

di

Dzień babci i dziadka w Lubiążu

Dzień babci i dziadka w Lubiążu

Dzień babci i dziadka w Mojęcicach

Dzień babci i dziadka w Mojęcicach

Dzień babci i dziadka w Mojęcicach

Dzień babci i dziadka w Mojęcicach

Magia kolęd i pastorałek

W Domu Kultury w Lubiążu, przygotowano jak co roku Przegląd Kolęd i Pastorałek „Hej kolędo, kolędo", zorganizowany przez młodzież szkolną. Zainteresowani wysłuchali koncertu Chóru ze Szkoły w Lubiążu. W Przeglądzie wzięły udział dzieci i uczniowie ze Szkoły w Lubiążu, oraz absolwenci. Przegląd przebiegał w miłym, świątecznym nastroju. Dzieci i Młodzież zaprezentowały swoje talenty wokalne przed licznie zgromadzoną publicznością. Artyści z dużym zaangażowaniem przygotowały się do występu. Za sprawą przepięknie wykonanych kolęd i pastorałek jeszcze raz poczuliśmy magię świąt Bożego Narodzenia. Za rok kolejny Przegląd Kolęd i Pastorałek, na który zapraszamy już w tym roku. Na koniec swoje popisy wokalne zaprezentowali Rodzice, którzy wykonali kolędy zgodnie z tradycyjnym akcentem chóralno- kościelnym.

red

Fot.red
Rodzice zaśpiewali

Fot.red
Konceru wysłuchali

eprasa.pl b95149f6e4

KURIER GMIN
TYGODNIK POWIATU WOŁOWSKIEGO
www.kuriergmin.pl

Muzyka, kultura, obyczaje bliskie sercu mieszkańców powiatu

Gala Kresowa w Wołowie

W Wołowskim Ośrodku Kultury odbyła się 7. Gala Kresowa. Przed publicznością zaprezentowały się zespoły z Białorusi, Rosji i Ukrainy. Jak co roku publiczność dopisała i wypełniła salę widowiskową do ostatniego miejsca.

Wołowska Gala Kresowa jest wydarzeniem organizowanym od kilku lat pod patronatem konsula generalnego RP w Irkucku Krzysztofa Świderka oraz burmistrza gminy Wołów Dariusza Chmury. Zespoły, które występują na wołowskiej scenie dzień wcześniej uświetniają, organizowany od wielu lat w Sycowie, Koncert Charytatywny Na Rzecz Pomocy Rodakom na Wschodzie.

Koncertowały grupy i zespoły: „Wszystko w porządku" (Browary, Ukraina); Kabaret „Kapelusz i Beret" z Mińska na Białorusi; Korale z Krasnojarska (Rosja, Syberia); oraz Zespoły Ludowe „Warzęgowo" i „Mojęcice". Po raz kolejny publiczność Gminy Wołów udowodniła, że kultura Kresów jest jej bliska. Publiczność bawiła się razem z zespołami śpiewając wspólnie dobrze im znane utwory i nie szczędząc oklasków, które jednocześnie były zaproszeniem do bisów.

Kresy bliskie są sercu mieszkańców powiatu wołowskiego. To na te tereny po II wojnie światowej przyjechało wielu Polaków, do dziś wspominających Kresy. Dla nich, ich rodzin, dzieci, a często już wnuków spotkanie z muzyką przypominającą im lata nie tylko dzieciństwa i młodości, ale zawiłości historii i trudnych lat wojennych. Dlatego tak ważne jest pielęgnowanie tego co już było, aby ustrzec się pomyłek w przyszłości.

red

Z PRZYTUPEM

Po 6.serii pojedynków tylko piłkarze Dworek FC poprawili znacząco swoją rankingową pozycję (+3 *oczka*), co oczywiście poskutkowało lekką *obsuwą* tych ekip, które przed niedzielną serią futbolowych konfrontacji w dolnobrzeskiej lidze Air Products nieznacznie wyprzedzały ten zespół. W górnych rejonach klasyfikacji utrzymało się jednak *status quo*, gdyż drużyny z rosnącymi mistrzowskimi apetytami zgodnie zwyciężyły w swoich pojedynkach.

Rozpoczęło się od starcia wołowskich *Pokerzystów* ze Zjednoczonymi, po którym okazało się, że choć według przysłowia *w jedności siła*, to jednak nie zawsze daje ona zwycięstwo. Tym razem bowiem rywale okazali się mieć znacznie więcej piłkarskich atutów i w pełni zasłużenie sięgnęli po zwycięstwo. Potem na parkiet wybiegły ekipy Dworek FC oraz Orłów i obie chciały udowodnić, że oprócz dobrej gry, potrafią również zdobywać gole. W niedzielę znacznie lepiej poszło to *dworskim* futbolistom, którzy na swoim koncie zanotowali efektowne zwycięstwo. W kolejnym niedzielnym spotkaniu atak na pozycję lidera przypuścili gracze Przem Transu, których w żaden sposób nie potrafili zatrzymać piłkarze Orkana. Zwycięscy z pozycji lidera nie cieszyli się jednak długo, gdyż po kolejnym starciu komplet punktów do swojego dorobku dopisali Olimpijczycy, którzy na czele klasyfikacji byli jednak niespełna godzinkę, gdyż po nich na parkiet wybiegli futboliści FC Paciaciaki, którym po raz kolejny udało się obronić *przewodnictwo* w lidze. Pozycję w 2.rzędzie pretendentów do mistrzostwa ciągle zajmują AC Pajace, ale swoim kolejnym występem zawodnicy tej drużyny pokazali, że warto się z nimi liczyć. Tym razem o ich wartości przekonali się rywale z Air Products, którzy po starcie pierwszego gola zdołali wprawdzie wyrównać, ale wobec kolejnych trafień rywali byli już bezsilni. Popisową partię rozegrał w niedzielę **Marcel Hańczyk** z TPS Team, ale jego 5 goli nie zapewniło drużynie zwycięstwa, gdyż obrońcy tytułu z Young Rebels okazali się odrobinę skuteczniejsi.

PIŁKARSKI POKER	**4**
FC ZJEDNOCZENI	**2**

Bramki: W. Drozdowski (2), K. Tabak, K. Partyka oraz R. Rejak (2).

ORŁY	**3**
DWOREK FC	**10**

Bramki: K. Strzemski (2), N. Śledź oraz F. Kubala (4), J. Lewański (2), K. Zaguła (2), J. Iskra, M. Wapiński.

ORKAN	**0**
PRZEM TRANS	**6**

Bramki: D. Chylak (4), G. Gryzan, K. Krakowiak.

ORZEŁ STOBNO	**2**
OLIMPIA	**4**

Bramki: M. Zalewski (2) oraz M. Kowalski (2), K. Kopczyński, T. Borowski.

DD KRYZYSU WIEKU ŚR.	**1**
FC PACIACIAKI	**6**

Bramki: D. Smoliński oraz Marcel Mil (2), S. Radziejewski, R. Budzyński, Maciej Mil, Ł. Radzijewski.

AC PAJACE	**5**
AIR PRODUCTS	**1**

Bramki: O. Juwa (2), Patryk Bobkiewicz, M. Racki, A. Krzysztofek oraz D. Kokoszka.

TPS TEAM	**5**
YOUNG REBELS	**6**

Bramki: M. Hańczyk (5) oraz M. Czyżowicz (3), D. Skoczeń (2), S. Fernandez.

TABELA

1.	FC Paciaciaki	6	16	21-8
2.	Olimpia	6	15	34-13
3.	Przem Trans	6	15	23-10
4.	Piłkarski Poker	6	13	22-12
5.	AC Pajace	5	12	26-11
6.	Air Products	6	9	23-20
7.	Young Rebels	6	9	22-23
8.	Dworek FC	5	8	18-15
9.	TPS Team	5	6	19-25
10.	DD Kryzysu Wieku Śr.	5	6	11-18
11.	Orły	6	6	17-26
12.	Orzeł Stobno	5	3	19-25
13.	FC Zjednoczeni	5	3	15-23
14.	FitStyle	5	2	8-13
15.	Orkan	6	0	6-41

PIŁKA NOŻNA - klasa B - KS BRZEG DOLNY

Futbol w Brzegu Dolnym to przede wszystkim długie lata historii Rokity, *schedę* po którym kontynuują teraz w KP. Starsi kibice pamiętają jednak, że nie zawsze tak było i sporo pasjonatów tej dyscypliny sportu futbolowego rzemiosła uczyło się pod szyldem Burzy. Po boisku tego klubu nie pozostał już praktycznie żaden ślad, ale w 2018 roku na piłkarskim *horyzoncie* pojawiła się drużyna KS, a wraz z nią nowy rozdział w historii dolnobrzeskiego futbolu.

Swoją przygodę z ligowymi rozgrywkami zespół rozpoczął 9 września 2018 roku, kiedy to w pierwszym oficjalnym meczu stanął do walki o rankingowe punkty średzkiej klasy **C** z ekipą Piasta Przedmoście (**7-2**). Efektowne zwycięstwo na starcie było optymistyczną zapowiedzią całego sezonu, w którym dolnobrzeżanie stoczyli 13 pojedynków, po 12 schodzili z murawy jako zwycięzcy, a jedyne punkty *zgubili* w starciu przed własną publicznością z Pogonią Dębice (**0-0**). Rozgrywki zakończyli z 95% skutecznością, co musiało oznaczać 1.pozycję i awans, dzięki czemu w kolejnym sezonie ich występy mogliśmy oglądać w *naszej* grupie klasy **B**.

Piłkarze KS w nowy sezon (2019/2020) weszli z *drzwiami*, gdyż już w debiutanckiej grze pokazali, że stać ich na niezwykle skuteczny futbol również na wyższym poziomie, a boleśnie przekonali się o tym ich konkurenci ze Starego Wołowa, którzy z Brzegu Dolnego wyjechali z pokaźnym bagażem straconych goli (**11-0**). W pojedynku tym akces do rozgrywki o tytuł najskuteczniejszego zawodnika ligi zgłosił **Szymon Radziejewski**, który okazał się autorem pierwszego w B-klasowej historii klubu *hat-trick'a*. Swoją dobrą dyspozycję zawodnicy KS potwierdzili również w Kuraszkowie, gdzie dość gładko ograli solidny zespół Dębu (**5-1**). Lekkim *przerywnikiem* od rywalizacji o ligowe *oczka* była pucharowa konfrontacja z Odrą Malczyce, która jeszcze na początku września znajdowała się w grupie zespołów, które miały realnie walczyć o awans do 4.ligi. Później *boisko* zweryfikowały plany malczyczan, ale pojedynek z tą ekipą był z całą pewnością sporym wyzwaniem dla debiutujących w Pucharze Polski zawodników KS, którzy rundę wstępną *zaliczyli* z wolnym losem. Wrześniowy pojedynek był prawdziwą futbolową wymianą ciosów, ale kiedy w 84.minucie na prowadzenie gospodarzy wyprowadził **Maciej Czyżowicz**, sensacja zawisła w powietrzu. Niestety, dolnobrzeżanom nie udało się utrzymać prowadzenia do końcowego gwizdka (**5-5**), a w serii rzutów karnych minimalnie lepszy okazał się zespół z klasy okręgowej (3:4). Odpadnięcie z pucharowych zmagań piłkarze KS powetowali sobie w pojedynku z głębowickim Zrywem i chociaż rywale długo *unikali* trafienia, a na przerwę schodzili tylko z minimalną stratą - końcowy wynik nie pozostawiał wątpliwości (**5-0**). Po efektownych zwycięstwach na starcie dolnobrzeżanie przewodzili rozgrywką, ale od rywali z Miłcza lepsi byli jedynie lepszą różnicą goli, a ligowy terminarz *skrzyżował* ze sobą oba zespoły w 4.kolejce. Wynik spotkania na szczycie *otworzył* **Grzegorz Socha**, który w poprzednich rozgrywkach bronił barw Sparty, a latem przeniósł się do KS. Gracze beniaminka nie cieszyli się jednak prowadzeniem długo, gdyż gospodarze szybko wyrównali, a po zmianie stron w pełni wykorzystali swoje atuty i ostatecznie sięgnęli po komplet punktów (**1-3**). Porażka w Miłczu była 1.niepowodzeniem w krótkiej historii dolnobrzeskiego klubu, który zanim zaznał tej *goryczy* stoczył 17 pojedynków, w 15 sięgając po zwycięstwa i 2 razy zdobywając tyle goli, co rywale (w regulaminowym czasie gry). Z pozycji lidera zespół spadł poza rankingowe *pudło* (4.miejsce), a swojej sytuacji nie poprawił po starciu z Avią Ozorowice. Dość przeciętny zespół rywali zdołał przejąć inicjatywę na boisku, a w pracy nad korzystnym wynikiem gościom pomogli trochę sami dolnobrzeżanie, gdyż dwóch z nich wpakowało piłkę do siatki własnej bramki. Wysoka porażka (**1-5**) sprowadziła nieco drużynę na ziemie, ale szybko nadarzyła się okazja do odbudowania morale drużyny, gdyż w 6.kolejce ekipę czekał wyjazd do Mojęcic, gdzie ciągle próbują ułożyć futbolowe *klocki* w sprawnie funkcjonujący zespół. W swoich piłkarskich *CV* kilku graczy KS ma *rozdziały* związane z Orkanem, a dla wielu piłkarzy gra przeciwko byłemu klubowi bywa dodatkową motywacją, i to znalazło chyba odzwierciedlenie w wyniku (**7-1**). W kolejnej konfrontacji poprzeczka sportowych wymagań powędrowała jednak kilka *pięter* wyżej, gdyż swój następny pojedynek nasz zespół rozegrał w Borzęcinie, a tamtejszy Orkan w niczym nie przypominał swojego mojęcickiego *imiennika*. Od początku jednak to nasi gracze dyktowali warunki gry i po nieco ponad godzinie walki prowadzili różnicą 4 goli, pewnie krocząc po kolejne efektowne zwycięstwo. W końcówce wprawdzie dolnobrzeżanie mocno spuścili z tonu i miejscowi kibice także mieli chwile swoich radości, ale komplet oczek pozostał przy KS (**4-2**). Przed gminnym derby z *Olimpijczykami* obie ekipy dzieliło w tabeli 5 pozycji, ale tylko 3 *oczka*, więc godzięciczanie przyjechali z mocnym postanowieniem zniwelowania tej straty, ale po trafieniu **Dariusza Skoczenia** w lepszych humorach na przerwę schodzili gospodarze. Po zmianie stron mogliśmy oglądać równie emocjonujący i wyrównany spektakl, a jego zwieńczeniem był gol dla przyjezdnych, w czego rezultacie obie ekipy zainkasowały po punkcie (**1-1**). Dobre spotkanie dolnobrzeżanie rozegrali w Urazie (**2-0**), a potem okazali się odrobinę skuteczniejsi od rywali z Paniowic (**2-1**), ale w porównaniu z początkiem rundy nasz zespół nie robił już tak *piorunującego* wrażenia. Bez żadnego *strachu* przed nieobliczalnym beniaminkiem do starcia z KS przystąpili piłkarze Lecha Barkowo, którzy z dużym spokojem, pewni swojego planu rozegrali listopadowe spotkanie i perfekcyjnie wprost wypunktowali rywala (**1-3**). Zacięte widowisko nasi piłkarze stoczyli w starciu z KS Piotrkowice (**4-3**), a rundę z kolejnym kompletem punktów zakończyli po wyjeździe do Warzęgowa (**5-2**).

Jako beniaminek drużyna KS jesienią spisała się więc bardzo dobrze, gdyż zmagania zakończyła na 2.pozycji. W ciągu tych pierwszych tygodni w klasie **B** dolnobrzeżanom przydarzały się *wpadki*, ale generalnie ze swojej gry i wyników **26** piłkarzy, którzy jesienią broniło barw drużyny może być zadowolonych. Choć zespół jest najmłodszy w lidze, to jednak po średniej wieku jego zawodników (**27,34**) widać, że doświadczenie nie jest słabą stroną ekipy. Można jednak sądzić, że sporo do poprawienia jest od strony kondycyjnej, gdyż pod względem obrony dostępu do własnej bramki dolnobrzeżanie w ostatnich kwadransach stracili **8** goli (37%), czyli tyle samo, co w całych 1.odsłonach. Formacja ofensywna zespołu najlepiej funkcjonowała natomiast tuż przed przerwą, gdyż w tym okresie gracze KS aż **12** razy (24%) trafiali do siatki bramki rywali. Zespół okazał się więc zdecydowanie lepszy przed przerwą, gdyż gdyby futbolowe pojedynki kończyły się po 45.minucie, to zawodnicy beniaminka zgromadziliby na swoim koncie 31 punktów (bramki: 29:8) i to jest najlepszy bilans w lidze, a po części z tego faktu wynika również najwyższa liczba minut *spędzonych* przez zespół z prowadzeniem na koncie, gdyż wyniósł on **661** minut (57%).

Rafał **Gierczyk**	12	982	1	2	-
Szymon **Radziejewski**	11	959	7/1	-	-
Marcin **Maćkowiak**	11	944	1/1	1	-
Rafał **Budzyński**	11	917	2	2	-
Dariusz **Skoczeń**	12	916	6	1	-
Daniel **Stawiski**	12	857	3	-	-
Michał **Burdyński**	9	723	3	-	-
Oskar **Samborski**	8	663	-	1	-
Bartłomiej **Malewicz**	8	613	-	-	-
Sebastian **Siwek**	7	557	1	-	-
Damian **Jóźwik**	10	488	-	1	-
Adrian **Kuzaj**	8	445	-	-	-
Michał **Kowal**	8	426	6	3	-
Grzegorz **Socha**	9	414	8	1	-
Łukasz **Radzijewski**	11	400	-	-	-
Adrian **Gregoraszczuk**	7	393	1	2	-
Maciej **Tomela**	4	360	1	-	-
Maciej **Czyżowicz**	4	350	4	-	-
Artur **Juwa**	8	347	-	1	-
Szymon **Węglarz**	6	289	1	-	-
Marek **Sierota**	6	204	1	-	-
Damian **Serwatka**	5	178	1	1	-
Wojciech **Kasina**	5	135	-	2	-
Paweł **Gołubców**	3	126	-	-	-
Michał **Kozieł**	4	96	-	-	-
Krystian **Ziółkowski**	1	15	1	-	-

w tabeli: *imię i nazwisko, ilość występów, liczba minut na boisku, ilość goli, żółtych i czerwonych kartek*

KOSZYKÓWKA

Efektownie 2.etap zmagań w rozgrywkach wrocławskiej 1.ligi WRO-Basket zakończyli zawodnicy Berendsena Brzeg Dolny, którzy na koniec *zdemolowali* rywali z Moxly Basketball Team (**64-25**), co mogło stanowić bardzo dobrą wróżbę przed pojedynkami fazy *play-off*, która rozpoczęła się w miniony weekend. Finisz 39.sezonu tych koszykarskich zmagań zapowiadał się więc dla naszego zespołu dość obiecująco, gdyż dolnobrzeżanie okazali sie bardzo skuteczni w meczu zamykającym 2.etap rywalizacji, a ich rywalami w kolejnej rundzie sezony byli zawodnicy Clindent, z którymi nasza drużyna z powodzeniem grała w październiku (**48-34**).

Mecz nieco skuteczniej rozpoczęli zawodnicy Berendsena, ale zdobywanie punktów wcale nie przychodziło łatwo, a jeśli nawet już na początku udało się *odjechać* po trafieniach **Pawła Kozłowskiego**, **Tomasza Sałapaty** czy **Dawida Madeji**, to rywale niemal natychmiast niwelowali stratę zza linii 6,75m, a ponieważ takich celnych rzutów oddali 3, to na 1.przerwę schodzili z minimalną zaliczką (12:13). W drugiej kwarcie rezultat długo oscylował wokół remisu, ale kiedy dolnobrzeżanie uaktywnili się na dystansie, to ich punktowe konto zaczęło wyraźnie rosnąć. Po raz kolejny swój koszykarski atut potwierdził **Rafał Jastrzębski**, a ponieważ w tym elemencie sportowego rzemiosła w tym okresie *sprawdził* się także P. Kozłowski, nasz zespół przed zmianą stron wypracował sobie parę *oczek* przewagi (30:19).

W 3.kwarcie z dystansu *ukąsił* jeszcze **Krzysztof Grzelakowski**, swoje punkty dołożył D. Madeja i wydawało się, że kontrolę nad wydarzeniami na parkiecie pewnie już przejęli dolnobrzeżanie, którzy nie tylko wypracowali wyraźną już przewagę (36:21), ale i ich gra układała się dość płynnie. Niestety, w kolejnych minutach nasz zespół stracił skuteczność w ofensywie, a ponieważ przeciwnicy postanowili trochę *podgonić* wynik, to na parkiecie zaczęło robić się niebezpiecznie ciekawie. Długą niemoc Berendsenów po blisko 5 minutach przerwał dopiero K. Grzelakowski, ale jego trafienie było tylko jednym z trzech celnych rzutów naszych reprezentantów w tej części gry (23% skuteczności), więc ich przewaga przed decydującą kwartą wyraźnie stopniała (38:35).

Ostatnią część gry celnym rzutem za 3 punkty rozpoczął R. Jastrzębski, ale rywale tym razem nie pozwolili się zdominować i szybko odpowiedzieli skutecznymi akcjami i na nieco ponad 5 minut przed końcową syreną obie ekipy mogły pochwalić się identycznym dorobkiem (42:42). Było to o tyle niepokojące, iż zdobywanie punktów naszym graczom przychodziło z dużą trudnością, a jeśli nawet w sportowym mozole udawało im się utrzymywać przewagę, to wisiała ona na przysłowiowym włosku i jednym rzucie zza linii 6,75m. Niestety, na 36 sekund przed zakończeniem pojedynku udało się go oddać jednemu z rywali i prowadzenie przeszło na ich stronę (45:46). Nerwów w końcówce nie udało się opanować **Dawidowi Szumilasowi**, który dwukrotnie pomylił się z linii rzutów wolnych, a kiedy przewaga Clindentu urosła do 2 *oczek* (45:47), w ostatniej akcji dolnobrzeżan rzutu z dystansu spróbował D. Madeja, ale do niego także nie uśmiechnęło się szczęście i mecz zakończył się porażką naszej drużyny.

BERENDSEN BRZEG DOLNY

- Clindent 45-47

12:13; 18:6; 8:16; 7:12

BERENDSEN: K. Grzelakowski (12pkt.-3zb.-1as.), D. Madeja (12-3-0), P. Kozłowski (10-3-3), R. Jastrzębski (9-2-1), T. Sałatapa (2-9-0), D. Szumilas (0-2-1).

Mamy już pierwsze zgłoszenia, czekamy na innych

Rodzicu, trenerze czy wasze dziecko uprawia sport, ma wyniki na miarę swojego wieku?

Prześlij jego kandydaturę z krótkim opisem i zdjęciem na priv FB Kuriera Gmin, lub email: redakcja@kuriergmin.pl. Ogłaszamy Plebiscyt na Najpopularniejszego Młodego Sportowca Powiatu Wołowskiego do lat 18 w dwóch kategoriach wiekowych: do lat 14 i do lat 18. Plebiscyt potrwa do 8 marca, wyniki zostaną ogłoszone 12 marca w Tygodniku Kurier Gmin. Głosować na młodych sportowców będzie można za pomocą smsów. Na wszystkich czekają nagrody: dwie główne dla zwycięzców i pozostałe dla każdego kandydata. Czekamy na zgłoszenia. Liczba kandydatów jest ograniczona, listę zamykamy przy 30.

Regulamin na www.kuriergmin.pl

Anna Ulatowska
TENIS STOŁOWY

13

Aktualna Mistrzyni Dolnego Śląska Żaczek. Aktualnie nr 1 w ogólnopolskim rankingu do lat 11. Podwójna złota medalistka na Międzynarodowym Turnieju MINI DRZONKOW CUP. Brązowa Medalistka Mistrzostw Polski ŻACZEK. Zawodniczka należy do Klubu: MKS WOLAVIA WOŁÓW SEKCJA TENISA STOŁOWEGO.

sms 7248 NSP.1

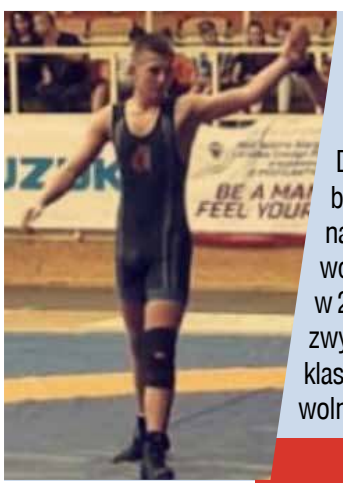

Michał Dubowski
Zapasy

0

Dzięki systematycznej i tytanicznej pracy osiąga bardzo dobre wyniki na arenie krajowej oraz międzynarodowej. Uczeń Technikum Informatycznego. Powołany do kadry narodowej na rok 2020. Osiągnięcia w 2019r.: 1.miejsce w Ogólnopolski Turniej w Miliczu, zwycięstwo w Mistrzostwa Makroregionu w stylu klasycznym oraz Mistrzostwach Makroregionu w stylu wolnym oraz 2.pozycja w Mistrzostwa Polski (Stargard)

sms 7248 NSP.4

Paulina Hołodniuk
TENIS STOŁOWY

0

Członkini Kadry Województwa Juniorek. Brązowa medalistka Mistrzostw Dolnego Śląska w singlu, deblu i drużynie. Aktualnie wicemistrzyni Polski Szkół Podstawowych. Zawodniczka należy do Klubu: MKS WOLAVIA WOŁÓW SEKCJA TENISA STOŁOWEGO.

sms 7248 NSP.2

Kacper Wróbel
PIŁKA NOŻNA

0

Od samego początku widać było, że pasją tego młodego sportowca jest piłka nożna. Nawet najcięższe treningi sprawiają temu adeptowi wołowskiej AP Gool prawdziwą przyjemność, a swoją chęcią do pracy i wzorowym zachowaniem na zajęciach szkoleniowych często potrafi nawet zaskoczyć - podobnie, jak w trakcie piłkarskich pojedynków, w których zawsze jest bardzo mocnym ogniwem swojego zespołu.

sms 7248 NSP.5

Sara Czech
ZAPASY

0

Utalentowana zawodniczka, systematycznie i ciężko trenuje w klubie Rokita Brzeg Dolny. Jest członkiem kadry wojewódzkiej. W minionym roku uczestniczyła w Międzywojewódzkie Mistrzostwa Młodziczek (Dzierżoniów), gdzie wywalczyła 2.pozycję, zwyciężyła w Ogólnopolski Turniej Kwalifikacyjny Młodziczek (Milicz) oraz Międzynarodowy Turniej w Wołowie. Największy sukces w tym roku to 5.miejsce na Mistrzostwach Polski.

sms 7248 NSP.3

Karolina Zalewska
PIŁKA NOŻNA

1

Choć futbol ciągle stanowi dziedzinę zainteresowania chłopców, to jednak z dużą śmiałością w świat piłki nożnej wchodzą również dziewczęta. Od dłuższego czasu swoje umiejętności w wołowskiej AP Gool kształtuje Karolina, która od początku zdradzała spory talent. Przez cały sezon ciężko pracuje na zajęciach szkoleniowych, dzięki czemu może stanowić wzór do naśladowania, a w rywalizacji na futbolowej murawie również wyróżnia się swoimi umiejętnościami.

sms 7248 NSP.6

SPONSORZY GŁÓWNI

DS TEAM fitness przyszłości

epraca.pl b951495ce4

Magdalena Siedy
13

ZAPASY

Uczennica 6.klasy wołowskiej Szkoły Społecznej od dłuższego czasu dominuje na dolnośląskich matach. Sport ten trenuje od 2015 roku, a jej umiejętności nie przerwanie rosną. Zawodniczka ta również w ostatnich miesiącach pokazała swój talent, sięgając po tytuł wicemistrzyni Polski młodziczek (Dzierżoniów), zwyciężając w Krajowych Mistrzostwach Zrzeszenia LZS (Siedlce) oraz międzynarodowym kobiecym turnieju Heros Lady OPEN (Boguszów-Gorce).

sms 7248 NSP.7

Anżelika Sowa
0

TENIS STOŁOWY

Utalentowana tenisistka dolnobrzeskiego Rokity idzie śladem swoich nieco starszych koleżanek i z powodzeniem walczy przy stołach całego kraju, będąc jedną z bardziej perspektywicznych zawodniczek. Nad swoim talentem pracuje z dużym zaangażowaniem, co później znajduje odzwierciedlenie w jej wynikach na zawodach rangi wojewódzkiej (Wojewódzkie Turnieje Kwalifikacyjne) oraz krajowej (Grand Prix Polski).

sms 7248 NSP.9

Antoni Kopeć
3

KOLARSTWO MTB

Młody kolarz górski, na co dzień trenujący w DS Team. Zarażony pasją do tego sportu przez swojego tatę od samego początku, kiedy tylko wsiadł na rower, zachwycał niebywałą wydolnością, uporem i dążeniem do jak najlepszego wyniku. Miniony sezon był dla niego debiutanckim w cyklu Bike Maraton, w którym miał okazję pokonać takie góry jak Śnieżka czy Sobótka.

sms 7248 NSP.8

Oskar Nieckarz
2

KOLARSTWO MTB

Młody sportowiec, który swoją przyszłość i sportową pasję chce związać z kolarstwem górskim. W minionym roku znakomicie spisywał się w cyklu Bike Maraton, znakomicie prezentując się na trudnych technicznie i często nawet niebezpiecznych górskich zjazdach i podjazdach. Swój talent i umiejętności na co dzień szlifuje w wołowskim DS Team, którego barwy godnie reprezentował na kolarskich szlakach.

sms 7248 NSP.10

Jakub Stelmarczyk

Szybki, zdyscyplinowany i ciągle idący do przodu młody sportowiec. Ubiegły rok również był dla niego wazny. Dzięki ciężkim treningom lekkoatletycznym pod okiem B.Bolanowskiego wrócił z zawodów w Wałbrzychu z najlepszym czasem w swojej kategorii w biegu na 60m i 300m. Kuba zajął też 2 miejsce w biegu przełajowym im. Janusza Kusocińskiego w Pogalewie w kategorii klas 4, będąc od nich młodszym o ponad rok. Ponownie zdobył 1 miejsce na Memoriale im. J. Szobera w rzucie piłeczką palantową oraz 2 miejsce w biegu na 60m. Jakub od lat kocha piłkę nożną, którą również z sukcesami trenuje w swojej drużynie Mkp. Wołów.

sms 7248 NSP.11

Wiktoria Rak

PŁYWANIE

Wesoła i ambitna zawodniczka z dużymi możliwościami, z powodzeniem łączy sukcesy sportowe z bardzo dobrymi wynikami w szkole. Bardzo poważnie podchodzi do każdego treningu co przekłada się na wysokie wyniki na zawodach z których przywozi wiele medali i z sukcesami rywalizuje z najlepszymi zawodniczkami nie tylko z Dolnego Śląska. Najcenniejsze osiągnięcia zeszłego sezonu, w którym przynależała do kadry wojewódzkiej to złoto na dystansie 50m stylem dowolnym na międzynarodowych zawodach w Poznaniu oraz świetne wyniki na Zimowych Mistrzostwach Dolnego Śląska, z których przywiozła trzy medale

sms 7248 NSP.12

Szymon Sinkowski

PŁYWANIE

Młody i ambitny zawodnik - kadrowicz wojewódzkich młodzików, który od kilku sezonów trenuje pod okiem trenera Daniela Staronia w dolnobrzeskiej sekcji. Jego forma i uzyskiwane wyniki wciąż idą w górę, a swój talent ten sportowiec potwierdził w ubiegłym roku zdobytymi medalami na najważniejszych zawodach w swoim roczniku: Letnie Mistrzostwach Dolnego Śląska - wicemistrzostwo 100m stylem grzbietowym oraz brąz na dystansie 50m. Na Zimowych Mistrzostwach Dolnego Śląska zdobył wicemistrzostwo na dystansach 50m,100m,200m w stylu grzbietowym.

sms 7248 NSP.13

eprasa.pl b95149f6e4

KURIER GMIN
TYGODNIK POWIATU WOŁOWSKIEGO
www.kuriergmin.pl

TENIS STOŁOWY

ZGODNIE Z PLANEM

W minioną sobotę kolejną rundę ligowych pojedynków rozpoczęli tenisiści wołowskiej Wolavii. W 1.etapie naszym reprezentantom i tym razem nie udało się wywalczyć pozycji w gronie ekip, które w 2.części sezonu rywalizują o prawo gry na wyższym szczeblu, ale w pojedynkach wśród zespołów zmagających się o zachowanie ligowego bytu, wołowscy kibice tego sportu powinni mieć sporo powodów do zadowolenia. *Namacalną* niemal zapowiedzią skutecznej gry w podgrupie **B** była konfrontacja z ZKS IV Zielona Góra, który jeszcze przed sobotnią rozgrywką sklasyfikowany był nieco poniżej wołowian, a nasz zespół w listopadzie z wyjazdowego pojedynku z tymi rywalami także wracał *z tarczą*. Wszystko więc przemawiało na korzyść gospodarzy i spokojnie należało tylko czekać, kiedy gracze Wolavii potwierdzą swoją wyższość przy tenisowych stołach.

W pierwszych singlowych starciach zawodnicy gospodarzy pokazali, że stawianie ich w roli faworytów było słuszne, gdyż od dwóch wygranych setów swoje gry rozpoczęli kapitan wołowskiej ekipy **Michał Walencki** oraz **Piotr Mielko**. *Sternik* Wolavii swój pierwszy sobotni występ zakończył bez strat, a choć jego klubowy kolega stracił 3.starcie, to jednak od stołu także odszedł jako zwycięzca. Swój występ przeciwko zielonogórzanom od skutecznej gry rozpoczął również **Wojciech Walencki**, a najwięcej czasu przy stole na tym etapie rozgrywki spędził **Paweł Kurzac**, który z rywalem stoczył 5-setowy pojedynek. Początek tego meczu należał do zawodnika ZKS, ale później wołowianin przejął kontrolę i odrobił stratę. Niestety, w *tie-break'u* ponownie górą był zielonogórzanin i goście przed kolejnymi *odsłonami* meczu mogli zachować blady cień nadziei na korzystny rezultat.

Szybko okazało się, że za pełny sukces będą mogli uważać wywiezienie z Wołowa remisu, gdyż w spotkaniach deblowych nasze duety straciły zaledwie seta. Przy stole nr 2 większych problemów z zainkasowaniem *meczowego* punktu nie miał *skład* **Bartosz Kasperek**/P. Mielko, ale dużo wyżej poprzeczkę wymagań rywale zawiesili dla pary **Damian Źródło**/M. Walencki, którzy już w 1.partii po zwycięstwo sięgnęli dopiero po grze na przewagi. W kolejnym secie wołowianie potrafili już wygrać dużo bardziej przekonywująco, ale następne starcie należało już do zielonogórzan i temperatura konfrontacji nieco urosła. Z setowej porażki gospodarze potrafili jednak wyciągnąć wnioski, dzięki czemu deblowy pojedynek zakończyli zwycięstwem po 4.starciu, a tym samym zapewnili sobie co najmniej remis w sobotnim pojedynku.

Szalę zwycięstwa na korzyść gospodarzy przechylił M. Walencki, który w swój kolejny singlowy pojedynek *wszedł* zwycięskimi setami i chociaż *rakieta* zawiodła go nieco w 3.starciu, to jednak potem nie pozostawił już konkurentowi żadnych wątpliwości, zdecydowanie zwyciężając kolejnego seta (11:3) i pieczętując tym samym styczniowe zwycięstwo Wolavii. Jego *rozmiarów* nie udało się powiększyć P. Mielce, który całkowicie *przespał* początek swojego pojedynku i chociaż później mocno pracował nad odrabianiem strat, to jednak tych nie udało się zniwelować i zwycięsko od stołu odszedł tenisista ZKS. Atmosfera pewnego *rozprężenia* nie przysłużyła się W. Walenckiemu, który niemal za darmo oddał 1.partięswojego pojedynku, ale później stoczył pasjonującą grę na przewagi, z której wyszedł obronną ręką. Niestety, dobrej passy nie utrzymał dłużej, więc po 3.starciu ponownie musiał *gonić* rezultat. I tym razem wołowianinowi się udało, ale w pasjonującym *tie-break'u* okazał się odrobinę mniej skuteczny od rywala i ostatecznie odszedł od stołu jako pokonany. Znacznie wcześniej swój singlowy pojedynek rozstrzygnął D. Źródło, który bez większych problemów ograł swojego przeciwnika.

WOLAVIA WOŁÓW

- ZKS IV Zielona Góra 7-3

Wolavia: M. Walencki (2,5pkt.), D. Źródło (1,5), P. Mielko (1,5), W. Walencki (1), B. Kasperek (0,5), P. Kurzac.

TABELA 2.LIGI				
PODGRUPA A				
1.	KTS Wolbromek	12	19	80-40
2.	Uniwersytet Zielona G.	12	18	75-45
3.	ZKS III Zielona G.	12	17	78-42
4.	Marten Ciechów	12	16	68-52
PODGRUPA B				
5.	Odra Głoska	12	16	72-48
6.	TOP Bolesławiec	12	14	67-53
7.	LZS Raszówka	12	12	57-63
8.	WOLAVIA WOŁÓW	12	10	54-64
9.	ZKS IV Zielona G.	12	8	54-66
10.	AZS UE Wrocław	12	7	45-75
11.	Victoria Jelcz-Lask.	12	6	40-80
12.	Gorzovia II Gorzów Wlkp.	12	1	30-90

W kolejnym ligowym starciu nasi zawodnicy spotkają się przy wrocławskich stołach z tamtejszymi *Akademikami*, z którymi wołowianie mają do wyrównania *świeży* rachunek, gdyż w styczniowym pojedynku kończącym 1.rundę musieli uznać wyższość konkurentów z AZS UE (**3-7**). Zanim jednak drużyna Wolavii zagra o kolejne ligowe *oczka*, przed naszymi tenisistami mecz w 3.rundzie drużynowego Pucharu Polski, w którym nasi reprezentanci zmierzą się z zawodnikami Zenitu I Międzybórz (1 lutego). W tym samym dniu w stolicy Dolnego Śląska o awans do finałowego meczu PP rozgrywek kobiecych swoje umiejętności prezentować będą nasze tenisistki, a zawodniczki Wolavii o prawo gry w tym pojedynku zmierzą się z 2.ekipą AZS UE Wrocław.

W sobotę komplet ligowych punktów zainkasowali tenisiści wołowskiej Wolavii, a w niedzielę kibice tego widowiskowego sportu mogli obejrzeć przy stołach występy najlepszych zawodników regionu w kategorii juniorów, gdyż hala w Brzegu Dolnym stała się areną 3.Wojewódzkiego Turnieju Kwalifikacyjnego w tej grupie wiekowej. Impreza zgromadziła na swoim starcie 29 zawodniczek oraz aż 43 tenisistów, z których sporą grupę stanowili adepci naszych tenisowych szkół.

Do gier w zmaganiach kobiecych przystąpiło 9 zawodniczek, które w imprezie walczyły pod banderą Rokity bądź Wolavii, a z ich występami wiązaliśmy spore oczekiwania. Na 1.etapie rywalizacji stawka jej uczestniczek podzielona została na 9 grup, a akces do walki o najwyższe pozycje zgłosiły w nim **Liliana Przybył**, **Wiktoria Riwoń** oraz **Martyna Draczyńska** (wszystkie Rokita), które z kompletem zwycięstw zameldowały się w fazie pucharowej, zaliczając jednocześnie jej 1.rundę dzięki *wolnemu losowi*. Na kolejnym etapie ten sam los skojarzył ze sobą dwie dolnobrzeżanki, a z *siostrobójczego* pojedynku zwycięską *rakietą*

wyszła W. Riwoń (vs.M. Draczyńska), do której później jako ćwierćfinalistka dołączyła L. Przybył. Sportową walkę o *przepustkę* do kolejnej rundy przegrała pierwsza z wymienionych zawodniczek, a goryczy porażki w grze o finał zasmakować musiała L. Przybył, która swój dolnobrzeski występ zakończyła jednak sukcesem, gdyż w pojedynku o 3.lokatę pokonała konkurentkę z Kątów Wrocławskich

3.WTK JUNIOREK		
1.	Julia Furman	AZS UE Wr.
2.	Paulina Krysińska	Stronie Śl.
3.	Liliana Przybył	ROKITA
4.	Zuzanna Gałka	Kąty Wr.
8.	Wiktoria Riwoń	ROKITA
10.	Martyna Draczyńska	ROKITA
12.	Anżelika Sowa	ROKITA
13.	Anna Ulatowska	WOLAVIA
17.	Paulina Hołodniuk	WOLAVIA
19.	Magdalena Bojanowska	ROKITA
20.	Alicja Kaczan	WOLAVIA
21.	Zuzanna Bazylewska	ROKITA

Choć znacznie większa frekwencja towarzyszyła zmaganiom juniorów, to jednak w męskiej rozgrywce nasz powiat miał tylko 3 reprezentantów i żadnego z nich nie można było zaliczyć do grona głównych faworytów styczniowej rozgrywki. Reprezentanci Wolavii *atakowali* więc nieco z 2.rzędu, ale już w grach grupowych trafili na mocny opór przeciwników, choć na tym etapie turnieju radzili sobie z nimi znakomicie i chociaż goryczy porażki zaznali **Jakub Staszczyk** i **Karol Kalisz**, to wszyscy znaleźli się w fazie pucharowej turnieju. Niestety, już na 1.etapie rozgrywki *play-off* z rozgrywką pożegnał się drugi z wymienionych, zaś dwaj pozostali wołowianie wygrali wprawdzie swoje pojedynki, ale do ćwierćfinałów nie udało się im już przebić.

3.WTK JUNIORÓW		
1.	Kacper Głazowski	Strzelin
2.	Oskar Jadach	Raszówka
3.	Stanisław Wnęk	AZS UE Wr.
4.	Franciszek Żygadło	AZS UE Wr.
10.	Wiktor Ulatowski	WOLAVIA
15.	Jakub Staszczyk	WOLAVIA
21.	Karol Kalisz	WOLAVIA

eprasa.pl b95149f6e4

ROLLERCOASTER

SIATKÓWKA

Rywalizacja w grupie finałowej to już duży sukces siatkarek dolnobrzeskiego Rokity, ale z drugiej strony możliwość gry z najlepszymi ekipami w regionie to dla naszych kadetek duże wyzwanie, aby w konfrontacjach z zespołami z dolnośląskiego *TOP'u* nie być tylko tłem sportowej walki. Do tej pory naszym zawodniczkom nie udało się sięgnąć po zwycięstwo, a ostatnią do tego okazją była sobotnia konfrontacja z rówieśniczkami ze Świdnicy.

W finałowej rozgrywce obie ekipy spotkały się na początku stycznia i wówczas na parkiecie Polonii dolnobrzeżankom udało się *ugrać* tylko seta. Po niespełna miesiącu obie drużyny ponownie spotkały się na parkiecie, lecz tym razem w roli gospodyń wystąpiły zawodniczki Rokity, co mogło dawać nadzieję na korzystniejszy rezultat, niż ten z 1.kolejki finałowej rywalizacji. Niestety, sobotnia konfrontacja rozpoczęła się fatalnie dla naszych reprezentantek. W 1.partii dolnobrzeżanki zagrały zbyt nerwowo w defensywie i bardzo nieskutecznie w ataku, co spowodowane było dużą niedokładnością w rozegraniu. Siatkarki Rokity bardzo mocno musiały pracować, aby oszukać dobrze ustawiające się w obronie rywalki, a każdy punkt kosztował je bardzo wiele sił. Przyjezdne natomiast szybko wypracowały sobie przewagę, której nie oddały do ostatniej piłki (15:25). Drugie starcie było niemal *kalką* poprzedniej części, gdyż ciągle na parkiecie niepodzielnie dominowały świdniczanki. Każda ich udana akcja osłabiała i tak chwiejną wiarę dolnobrzeżanek w końcowe zwycięstwo, więc ta część pojedynku nie przyniosła naszej drużynie nic optymistycznego (12:25), a Polonistki po skutecznym setbolu niemal były już w przysłowiowym *ogródku*, gdyż trudno było przypuszczać, aby gospodynie odzyskały wigor i chęć do gry. Aby sięgnąć po przyjezdne musiały jednak wygrać jeszcze jedną partię, ale wówczas swój sportowy charakter pokazały siatkarki Rokity. W kolejnym starciu nasz zespół wreszcie zaprezentował swoje atuty i umiejętności, dzięki czemu udało się odrobić część straty (25:22), ale najciekawsze było jeszcze przed naszymi zawodniczkami. W 4.secie obie ekipy rzuciły na szalę maksimum swoich umiejętności, gdyż gospodynie chciały przecież bardzo wyrównać, zaś przyjezdnym wystarczyło już *komplikacji* na drodze do pełnego zwycięstwa. W tej części meczu oglądaliśmy więc niezwykle emocjonujący spektakl, w którym wynik często zmieniał strony, pozostając ostatecznie przy dolnobrzeżankach, po krótkiej, ale zaciętej grze na przewagi (28:26).

Choć po pierwszych starciach zapowiadał się *świdnicki* spacerek, to jednak o ostatecznym zwycięstwie decydował *tie-break*. Oba zespoły miały w nim swoje atuty, ale przede wszystkim chodziło o wyeliminowanie z własnej gry błędów. Niestety, nieco lepiej z nerwami poradziły sobie siatkarki Polonii i po zaciętym 5.secie mogły wreszcie poczuć satysfakcję ze zwycięstwa (13:15), za które *zapłaciły* jednak wysoką cenę. Po tym spotkaniu na ławce Rokity można było czuć pewien niedosyt, ale mimo kolejnej porażki nasze reprezentantki pokazały kawał sportowego charakteru oraz umiejętności, dzięki którym w pełni zasługują na miejsce w tak prestiżowym siatkarskim towarzystwie.

LIGA KADETEK - grupa C - FINAŁ				
1.	#Volley Wrocław	8	22	23-4
2.	AZS AWF SMS Wrocław	8	18	23-11
3.	Polonia Świdnica	8	15	19-13

4.	ROKITA BRZEG D.	8	8	11-19
5.	MMKS Kłodzko	8	6	10-21
6.	Volley Jelcz-Lask.	8	3	4-22

Entuzjastki siatkówki z młodszej grupy dolnobrzeskiej sekcji dzień później wystąpiły także w roli gospodyń kolejnego turnieju w ramach rozgrywek ligi młodziczek. Zespół Rokity po wcześniejszych grach w fazie finałowej znalazł się w grupie **W**, w której stawką zmagań jest 9.pozycja w rozgrywkach. Przed tygodniem nie wszystko poszło zgodnie z planem, ale tym razem można było liczyć na pomoc *ścian*, która szczególnie przydała się w 1.secie konfrontacji z wrocławskim AZS AWF SMS II. W spotkaniu tym obie drużyny pokazały bowiem ciekawą i zaciętą grę *punkt za punkt*, a końcowy wynik do ostatnich piłek był sprawą nierozstrzygniętą. Więcej spokoju w rozegraniu i dokładności w ataku zachowały dolnobrzeżanki, które zakończyły partię skutecznym atakiem (25:23). Porażka w tak zaciętej rywalizacji odebrała przyjezdnym nie tylko sporo sił, ale i animuszu, a *rozpędzone* dolnobrzeżanki w 2.secie wyszły na parkiet jak *po swoje* i dość szybko zdominowały pojedynek, kończąc go swoim pewnym zwycięstwem (25:15).

W następnym spotkaniu *Akademiczki* zdołały *wyrównać* oddech i trochę poprawiły sobie humory po zwycięstwie nad drużyną z Radkowa (**2-1**), której zawodniczki mimo porażki pokazały, że potrafią zagrać efektowną i skuteczną siatkówkę, choć do zwycięstwa zespołowi Wieży sporo jednak brakowało. Podobnie zresztą jak w pojedynku zamykającym niedzielną rywalizację, w którym radkowianki spotkały się z naszym zespołem. Spotkanie to na dobrą sprawę zakończyło się zanim na dobre obie ekipy mogły wejść w mecz. Ciągle zbierające siły zawodniczki Wieży od początku bowiem dostały się pod ostry *ostrzał* dolnobrzeżanek, które bezlitośnie wykorzystały braki rywalek, prezentując efektowną i efektywną grę (25:6). Po zmianie stron rywali zdołały jednak powrócić na parkiet i zaprezentowały się już bardzo przyzwoicie, ale siatkarki Rokity były już na tyle zmotywowane i *nakręcone*, że ani na moment nie pozwoliły sobie odebrać inicjatywy, sięgając po pewne zwycięstwo (25:15) i prowadzenie w grupowym rankingu.

LIGA MŁODZICZEK - grupa W - 9-12				
1.	ROKITA BRZEG D.	4	7	7-2
2.	Olimpia Jawor	2	4	4-1
3.	Wieża II Radków	4	4	1-8
4.	AZS AWF SMS II Wr.	2	3	2-3

W najbliższą niedzielę (2 lutego) nasza drużyna zakończy swoje finałowe gry na turnieju w Jaworze. W rozgrywce tej zmierzy się z rywalkami z tamtejszej Olimpii oraz wrocławskimi *Akademiczkami*. Stawką tej rozgrywki może być 9.pozycja całych rozgrywek, więc z całą pewnością warto powalczyć o komplet zwycięstw, który zapewni ją właśnie naszym reprezentantkom.

PRZETARGI * OGŁOSZENIA * INFORMACJE

BURMISTRZ GMINY WOŁÓW

informuje, że na stronach internetowych Urzędu Miejskiego w Wołowie www.wolow.pl, oraz www.bip.wolow.pl zamieszczono ogłoszenia o przetargach na sprzedaż nieruchomości:

Położenie	Opis/ nr działki, przeznaczenie w MPZP	Data przetargu	Termin wpływu wadium	Cena wywoławcza
Garwół	Działka niezabudowana nr 133/7 Am1 o pow. 0,1641, zabudowa zagrodowa i mieszkaniowa jednorodzinna	11.03.2020	5.03.2020	37.400,00 zł + VAT 23 %
Garwół	Działka niezabudowana nr 133/8Am1 o pow. 0,1579ha, zabudowa zagrodowa i mieszkaniowa jednorodzinna	11.03.2020	05.03.2020	36.550,00 zł. + VAT 23 %
Lipnica	Działka niezabudowana nr 169/3 Am1 o pow. 155 m2, zabudowa zagrodowa i mieszkaniowa jednorodzinna	10.03.2020	4.03.2020	6.300,00 zł + VAT 23 %
Prawików	Działka niezabudowana nr 160/11 Am1 o pow. 0,1024 ha, zabudowa zagrodowa i mieszkaniowa jednorodzinna	17.03.2020	11.03.2020	18.400,00 zł + VAT 23 %
Rataje	Działka niezabudowana nr 103/12 Am1 o pow. 0,4000 ha, tereny rolnicze	16.03.2020	10.03.2020	11.982,66 zł
Wołów, ul. Bociania	dz. nr 25/24Am 51 o pow. 0,0864ha, pod budownictwo mieszkaniowe jednorodzinne	05.03.2020	28.02.2020	50.825,00 zł + 23 % VAT
Wołów, ul. Bociania	dz. nr 25/27Am 51 o pow. 0,0863ha, pod budownictwo mieszkaniowe jednorodzinne	11.02.2020	05.02.2020	53.500,00 zł + 23 % VAT
Wołów, ul. Bociania	dz. nr 25/28Am 51 o pow. 0,0797ha, pod budownictwo mieszkaniowe jednorodzinne	12.02.2020	05.02.2020	49.500,00 zł + 23 % VAT
Wołów, ul. Gołębia	dz. nr 25/61 Am 51 o pow. 0,1519 ha pod budownictwo mieszkaniowe jednorodzinne	17.02.2020	11.02.2020	93.000,00 zł + 23 % VAT
Wołów, ul. Gołębia i ul. Krucza	dz. nr 25/62 Am 51 o pow. 0,0999 ha pod budownictwo mieszkaniowe jednorodzinne	17.02.2020	11.02.2020	64.000,00 zł + 23 % VAT
Wołów, ul. Gołębia	dz. nr 25/64 Am 51 o pow. 0,1208 ha pod budownictwo mieszkaniowe jednorodzinne	18.02.2020	12.02.2020	74.500,00 zł + 23 % VAT
Wołów, ul. Bociania	dz. nr 25/3 Am 51 o pow. 0,1388 ha pod budownictwo mieszkaniowe jednorodzinne	18.02.2020	12.02.2020	80.275,00 zł + 23 % VAT
Wołów, ul. Bociania i ul. Sokola	dz. nr 25/33 Am 51 o pow. 0,1277 ha pod budownictwo mieszkaniowe jednorodzinne	19.02.2020	13.02.2020	74.100,00 zł + 23 % VAT

Z ogłoszeniami można zapoznać się na tablicach ogłoszeń Urzędu Miejskiego w Wołowie (Rynek 34) w przybudówce B Ratusza oraz w budynku głównym, w Wydziale Geodezji i Gospodarki Nieruchomościami – pokój nr 14 oraz na stronach www.

BURMISTRZ GMINY WOŁÓW

informuje, że na stronach internetowych Urzędu Miejskiego w Wołowie www.wolow.pl, oraz www.bip.wolow.pl zamieszczono Wykazy nieruchomości przeznaczonych do dzierżawy i użyczenia

Miejscowość	Nr działki, powierzchnia	Opis nieruchomości, cel dzierżawy	Termin wywieszenia wykazu od:
Krzydlina Mała	dz. nr 366 AM 2 pow. 0,0472ha	część działki pod stację telefonii komórkowej	21.01.2020r.
Mojęcice	dz. nr 354/1 AM 2 pow, 0,4859ha	umowa użyczenia- Miejski Ośrodek Pomocy Społecznej	10.01.2020r.

Wykazy zostały również wywieszone na okres 21 dni na tablicach ogłoszeń Urzędu Miejskiego w Wołowie (Rynek 34) w przybudówce B Ratusza. Szczegółowe informacje można uzyskać w Wydziale Geodezji i Gospodarki Nieruchomościami – pokój nr 14, tel. 71/319 13 45.

INFORMACJA

Powiatowy Urząd Pracy w Wołowie oraz Filia PUP w Brzegu Dolnym informuje, iż od dnia 22.01.2020 r. można odbierać PIT-11 za rok 2019.

Zainteresowanych prosimy o zgłaszanie się do:

PUP Wołów
pl. Piastowski 2
pok. 11

Filia PUP w Brzegu Dolnym
ul. Kochanowskiego 5

MIEJSCE NA TWOJĄ REKLAMĘ
zadzwoń i zamów
71 319 79 18

BURMISTRZ GMINY WOŁÓW

podaje do publicznej wiadomości

Wyciąg z ogłoszenia o IV ustnym przetargu nieograniczonym na sprzedaż nieruchomości położonej w Garwole

Przedmiotem przetargu jest sprzedaż działki niezabudowanej nr **133/8 Am1 w Garwole** o pow. 0,1579 ha.
Księga Wieczysta nr KW WR1L/00028916/7.
W Miejscowym Planie Zagospodarowania Przestrzennego działki oznaczone są symbolem **MNR/14** – tereny zabudowy zagrodowej i mieszkaniowej jednorodzinnej, częściowo w strefie „B" ochrony konserwatorskiej oraz częściowo w strefie ochrony konserwatorskiej zabytków archeologicznych oznaczonej na rysunku planu symbolem OW.
Forma zbycia – przeniesienie prawa własności.
Cena wywoławcza – 36.550,00 zł
Do ceny wylicytowanej w przetargu zostanie doliczony podatek VAT wg stawki 23%.
Wadium – 3.700,00 zł
Przetarg na sprzedaż ww. nieruchomości odbędzie się w dniu **11.03.2020 r. o odz. 11.00** w siedzibie Urzędu Miejskiego w Wołowie (Rynek 34, sala sesyjna).
Ogłoszenie o przetargu zostało wywieszone na tablicach ogłoszeń Urzędu Miejskiego w Wołowie w przybudówce B Ratusza i w budynku głównym, a także opublikowane na stronach internetowych Urzędu Miejskiego www.bip.wolow.pl oraz www.wolow.pl.

BURMISTRZ GMINY WOŁÓW

podaje do publicznej wiadomości

Wyciąg z ogłoszenia o IV ustnym przetargu nieograniczonym na sprzedaż nieruchomości położonej w Garwole

Przedmiotem przetargu jest sprzedaż działki niezabudowanej nr **133/7 Am1 w Garwole** o pow. 0,1641 ha.
Księga Wieczysta nr KW WR1L/00028916/7.
W Miejscowym Planie Zagospodarowania Przestrzennego działki oznaczone są symbolem **MNR/14** – tereny zabudowy zagrodowej i mieszkaniowej jednorodzinnej, w strefie „B" ochrony konserwatorskiej oraz w strefie ochrony konserwatorskiej zabytków archeologicznych oznaczonej na rysunku planu symbolem OW.
Forma zbycia – przeniesienie prawa własności.
Cena wywoławcza – 37.400,00 zł
Do ceny wylicytowanej w przetargu zostanie doliczony podatek VAT wg stawki 23%.
Wadium – 3.800,00 zł
Przetarg na sprzedaż ww. nieruchomości odbędzie się w dniu **11.03.2020 r. o godz. 11.15** w siedzibie Urzędu Miejskiego w Wołowie (Rynek 34, sala sesyjna).
Ogłoszenie o przetargu zostało wywieszone na tablicach ogłoszeń Urzędu Miejskiego w Wołowie w przybudówce B Ratusza i w budynku głównym, a także opublikowane na stronach internetowych Urzędu Miejskiego www.bip.wolow.pl oraz www.wolow.pl.

BURMISTRZ GMINY WOŁÓW

podaje do publicznej wiadomości

Wyciąg z ogłoszenia o II ustnym przetargu nieograniczonym na sprzedaż nieruchomości położonej w Wołowie przy ul. Bocianiej

Przedmiotem przetargu jest sprzedaż działki niezabudowanej położonej przy ul. Bocianiej w Wołowie nr **25/24 Am 51** o pow. 0,0864 ha. Księga Wieczysta nr KW WR1L/00026387/5
W Miejscowym Planie Zagospodarowania Przestrzennego działka jest oznaczona symbolem MN/163 – teren zabudowy mieszkaniowej jednorodzinnej.
Forma zbycia – przeniesienie prawa własności.
Cena wywoławcza – 50.825,00 zł
Do ceny wylicytowanej w przetargu zostanie doliczony podatek VAT wg stawki 23%.
Wadium – 5.100,00 zł
Przetarg na sprzedaż ww. nieruchomości odbędzie się w dniu **05.03.2020 r. o godz. 10.00** w siedzibie Urzędu Miejskiego w Wołowie (Rynek 34, sala sesyjna).
Ogłoszenie o przetargu zostało wywieszone na tablicach ogłoszeń Urzędu Miejskiego w Wołowie w przybudówce B Ratusza i w budynku głównym, a także opublikowane na stronach internetowych Urzędu Miejskiego www.bip.wolow.pl oraz www.wolow.pl.
Szczegółowe informacje można uzyskać w Wydziale Geodezji i Gospodarki Nieruchomościami – przybudówka B Ratusza, pokój nr 14, telefonicznie pod numerem 71/ 319 13 15, 71/ 319 13 14.

Nowe e-wydanie
www.kuriergmin.pl

eprasa.pl b95149f6e4

OGŁOSZENIA DROBNE

JAK ZAMÓWIĆ OGŁOSZENIA:

na stronie www.kuriergmin.pl/ogłoszenia-drobne/

POCZTĄ	WYŚLIJ sms-em	e-mailem
„Kurier Gmin" 56-100 Wołów ul. Zwycięstwa 15	pod numer 76567 zaznaczając od OKG (spacja) treść ogłoszenia (6 zł + VAT, do 160 znaków)	sekretariat@kuriergmin.pl lub przyjź osobiście **tel. 71 319 79 18**

Numer konta: Bank MBANK 83 1140 2004 0000 3902 4474 9895

USŁUGI

- Videofilmowanie, 602879746, 515276337.
- **Garaże blaszane, od 1.450 zł, bramy, tanie ogrodzenia metalowe, RATY! TRANSPORT GRATIS! www.dobrygaraż.pl, 627338830, 607680103.**
- Pranie dywanów i kanap aut. 535-679-346
- Tapicer Dokładnie. 604300278
- Usługi transportowe, przeprowadzki. 796969688
- Autolaweta-Transport 7-mio osobowe. 518377456
- Powiatowy Urząd Pracy w Wołowie oraz Filia PUP w Brzegu Dolnym informuję , iż od dnia 22.01.2020 można odbierać PIT-11 za rok 2019. 0713197918

NIERUCHOMOŚCI

SPRZEDAM

- Sprzedam działkę budowlaną uzbrojoną w Wołowie. 500288896
- SPRZEDAM ZIEMIĘ - 5,70ha (wraz z działka siedliskową). Łazy,56-160 Wińsko,woj:Dolnośląskie. Cena do uzgodnienia 693-279-497,609-679-930
- Gospodarstwo rolne w Piotroniowicach , mieszkanie w budynku wielorodzinnym 92m, zabudowania gospodarcze 370m, i grunty rolne 1,7h. 791001537
- Sprzedam dom lub zamienię na kawalerkę z dopłatą. 695393928
- Działki budowlane w Lipnicy. 725172725
- Mieszkanie 3-pokojow, 56m2,Wołów,175tys. 696326559

- Działki na peryferiach Wołowa. 516323353

WYNAJMĘ

- Mieszkanie bezczynszowe, parter w Wołowie. 721536546, 518596949
- Wynajmę mieszkanie w Wołowie garsonierę na parterze w bloku od zaraz tel.: 604 31 72 76
- Wynajmę mieszkanie w Wołowie 49 m2, 2 pokoje, 1 piętro 693993413
- Mieszkanie do wynajęcia, ul. Wojska Polskiego 15b/1 parter 56 m2. Koszt wynajmu 1000 zł. + media, kaucja 2000 zł. Kontakt po 16.00 607262337

POSZUKUJĘ

- Kupię mieszkanie. Może być do remontu. 882223217

MOTORYZACJA

SPRZEDAM

- Sprzedam Toyotę Auris, disel, rok 2012, silnik 1.4, srebrna, pięciodrzwiowa. Z salonu, drugi właściciel. Cena do uzgodnienia. 500 260 215

- Audi A-4 kombi, rok 2003, 2 l. benzyna w Polsce od 6 lat, cena do uzgodnienia 724361049
- Ciągnik,maszyny rolnicze. 602506081

KUPIĘ

- Kupię auto do 800 zł, 604317276.
- **Skup aut, najwyższe ceny, dojazd do klienta 693466561**
- **Kupię każde auto całe i uszkodzone. Gotówka od ręki. 603868712**
- Skup aut osobowych i dostawczych. Za gotówkę. 693544030

RÓŻNE

SPRZEDAM

- **Drewno opałowe, kominkowe, 602718279.**
- **Drewno opałowe suche. 609487417**
- Drewno opałowe akacja , dąb. Pocięte i kompletnie suche. Możliwość dowozu. 150zł m3 724068787
- Piec CO 15 kW na groszek i pelet z dodatkowym rusztem na drzewo. Używany, sprawny, cena 2500 zł (do uzgodnienia) 782239035
- Sprzedam pszenice w workach 80zł za 100kg. 713890507
- Sprzedam TOYOTĘ Auris w wersji combi, rok produkcji 2014, przebieg 127 tys km, silnik 1,6 benzyna 16V, kolor srebrny,cena 35 500 zł, opony zimowe i letnie +48505515984
- 14-miesięczna suka owczarek niemiecki z rodowodem, bardzo tanio. 742150840
- Sprzedam drzewo opałowe, mieszane. 150 zl/m3. 502 558 717
- Sprzedam pszenżyto 730984519

KUPIĘ

- Kupię ciągniki, przyczepy i maszyny rolnicze. 535135507
- Kupię monety, zegarki, srebro-antyki. 725332771

PRACA

DAM PRACĘ

- Firma Eppo Sp. z o .o . szuka pracownika wózka widłowego w zakładzie w Brzegu Dolnym. Wymagania: Uprawnienia do pracy na wózku widłowym. Uprawnienia na ładowarkę jako dodatkowy atut. Prawo jazdy kat. B Zainteresowane osoby prosimy o kontakt z kierownikiem Zakładu pod numerem 665 994 558
- Firma Eppo Sp. z o .o . szuka na kierowcę kat. B Zainteresowane osoby prosimy o kontakt z kierownikiem Zakładu pod numerem: 665 994 558
- Zatrudnię pracowników ogólnobudowlanych, praca w Niemczech, umowa o pracę niemiecka. Więcej informacji pod numerem tel. 662992154.
- Zatrudnię pracownika na myjnię samochodową ręczną w Obornikach Śl. cv na provive@wp.pl 1
- Zatrudnię pracownika do prac ogólnobudowlanych-elewacje i wykończenia. 607386844

KOREPETYCJE

- Matematyka zaliczenia, egzaminy,matura. 608518085

POMOC

- Grupa Anonimowych Alkoholików, Wołów pl. Szkolny 2, wtorek godz. 17.00, niedziela godz. 17:00.
- Pomoc weterynaryjna, tel. 071 319 03 78; 0606 46 97 97.
- Punkt Wspierania Rodzin, Rynek 18, Brzeg Dolny, GOSP. p. nr 2, wtorek 17.00–19.00, tel. 071 319 56 62, w. 19.
- Psycholog, Rynek 18, Brzeg Dolny, GOSP. p. nr 2, poniedziałek – piątek 16.00–20.00, tel. 071 319 56 62, w. 19.
- Poradnia Problemów Uzależnień, pon., wt. 7.30–13.30, śr., czw. 7.30–17.30, tel. 071 319 56 62.
- Gminna Komisja Rozwiązywania Problemów Alkoholowych w Wołowie, Centrum Profilaktyki Uzależnień, 56-100 Wołów, pl. Szkolny 2, tel. 071 389 14 95, e-mail: gkrpawolow@op.pl - inicjuje działania związane z profilaktyką i rozwiązywaniem problemów alkoholowych, - podejmuje czynności zmierzające do orzeczenia o zastosowaniu wobec osoby uzależnionej od alkoholu obowiązku poddania się leczeniu w zakładzie lecznictwa odwykowego, - opiniuje wnioski o wydanie zezwolenia na sprzedaż napojów alkoholowych. W Punkcie Konsultacyjnym Komisji dyżury pełnią: Pełnomocnik Burmistrza ds. Realizacji GPP i RPA – poniedziałki, wtorki, środy i piątki w godz. 9.30-12.30. Psycholog – poniedziałki od godz. 16.00-19.00., czwartki od godz. 15.00- 18.00. Konsultant ds. uzależnień – środy od godz.16.00-19.00. Odbywają się spotkania: - Grupy terapeutycznej dla osób uzależnionych – w poniedziałki od godz. 17.00. - Grup AA – we wtorki i w niedziele od godz. 17.00. - Grupy Al–Anon w piątki w godz. 17.00-19.00.
- Poradnia Psychologiczno-Pedagogiczna w Brzegu Dolnym, ul. 1 Maja 1A, I piętro (dawny internat ZSZ), tel. 071 319 99 94, proponuje dzieciom, młodzieży, rodzicom i nauczycielom szeroką ofertę psychologiczną, pedagogiczną i logopedyczną, m.in. w zakresie: diagnozy, terapii, profilaktyki, poradnictwa, planowania kariery zawodowej. Wizyty BEZPŁATNE. Czynne od poniedziałku do piątku w godz. 8.00–15.00.
- Powiatowa Stacja Sanitarno-Epidemiologiczna w Wołowie, kontakt 071 389 28 56, po godzinach urzędowania oraz w dni wolne od pracy, telefon dyżurny – 0604 208 816.
- Grupa Anonimowych Narkomanów Grupa „Warriors", spotkania w niedzielę od 16:00 do 18:00 w 2. niedzielę miesiąca, miting otwarty, Brzeg Dolny, ul. Zwycięstwa 5 (wejście po prawej stronie) tel. kontaktowy 790491700.

ZŁOMOWANIE POJAZDÓW
Zapewniamy:
-transport
-zaświadczenie
-zwrot ważnego ubezpieczenia
-atrakcyjne ceny
tel.: 669-012-886, 603-886-997
REKLAMA

Gabinet Weterynaryjny
„EUROVET"
www.eurovet.com.pl
Oferujemy:
- badanie laboratoryjne krwi i moczu (na miejscu),
- lecznictwo i profilaktyka,
- chirurgia,
- okulistyka i stomatologia,
- USG,
- zwierzęta egzotyczne i ptaki,
- czipowanie i paszporty,
- strzyżenie i zabiegi kosmetyczne.
Wojciech Poral specjalista chirurg 696 302 170
Krzysztof Franas 696 027 476
Wołów, ul. Poznańska 2
pon. - pt. 8:00-18:00
sob. 9:00-14:00
tel. 71/389 42 64
REKLAMA

REKLAMA

eprasa.pl b95149f6e4

BURMISTRZ GMINY WOŁÓW

podaje do publicznej wiadomości ogłoszenie o **I ustnym przetargu nieograniczonym** na najem lokalu użytkowego położonego w Wołowie przy ul. Kolejowej 1A

Wołów, ul. Kolejowa 1A

1. Opis nieruchomości przeznaczonej do najmu:
Do najmu przeznacza się lokal użytkowy o powierzchni 45,00 m² zlokalizowany w budynku przy ul. Kolejowej 1A w Wołowie, położonym na działce nr 20/3 AM 33, dla której Sąd Rejonowy w Wołowie IV Wydział Ksiąg Wieczystych prowadzi księgę wieczystą nr WR1L/00044518/5, składający się z pomieszczenia baru o pow. 26,9 m², przygotowalni o pow. 11,80 m² oraz zmywalni o pow. 6,30 m².
2. Przeznaczenie nieruchomości: **Bar/bistro**
3. Okres najmu: **3 lata**
4. Wywoławcza stawka czynszu najmu: **10 zł/m²**
Postąpienie nie może być mniejsze niż: 10% ceny wywoławczej, z zaokrągleniem do pełnych
dziesiątek groszy.
Wywoławcza stawka czynszu najmu nie obejmuje podatku od towarów i usług, który będzie naliczany według zasad i stawek obowiązujących w dniu zawarcia umowy z najemcą.
Przetarg będzie ważny bez względu na liczbę uczestników przetargu, jeżeli przynajmniej jeden uczestnik zaoferuje co najmniej jedno postąpienie powyżej stawki wywoławczej.
5. Kryteria wyboru oferty:
Najwyższa stawka czynszu najmu netto za 1m¸ powierzchni lokalu.
6. Wadium: 1 620,00 zł
Wadium wpłacone przez uczestnika przetargu, który wygra przetarg zostanie zaliczone na poczet czynszu najmu, a wadium wpłacone przez pozostałych uczestników przetargu zostanie zwrócone niezwłocznie po zamknięciu przetargu.
7. Czynsz najmu będzie płatny w okresach miesięcznych, w terminie do 10 – tego dnia każdego miesiąca, z góry, na rachunek bankowy wynajmującego.
8. Wszelkie koszty przystosowania lokalu do prowadzonej działalności, a także koszty bieżących remontów i modernizacji lokalu ponosić będzie najemca. Najemcy nie będzie przysługiwało roszczenie o zwrot poniesionych z tego tytułu kosztów lub ich zaliczenie na poczet czynszu najmu.
9. Niezależnie od czynszu najmu, najemca będzie zobowiązany do uiszczania wszelkich opłat i należności publicznoprawnych związanych z najmem lokalu, o którym mowa w ust. 1 powyżej, jeżeli obowiązujące przepisy przewidują obowiązek ich ponoszenia przez najemcę, a także do ponoszenia opłat za dostawę energii elektrycznej, gazu, wody, odbiór ścieków i gospodarowanie odpadami komunalnymi.
Przetarg na najem lokalu użytkowego odbędzie się w dniu **10.02.2020 r. o godz.13.00** w siedzibie Urzędu Miejskiego w Wołowie (w Sali konferencyjnej).
Warunkiem przystąpienia do przetargu jest:
1. wpłacenie wadium w kwocie 1 620,00 zł gotówką lub przelewem na rachunek bankowy Gminy Wołów: 98 9598 0007 0200 2013 2002 0004
Bank Spółdzielczy Żmigród o/Wołów
w terminie do dnia **06.02.2020 r.** przy czym za datę wpłaty wadium uważa się dzień uznania rachunku bankowego Gminy Wołów wpłaconą kwotą; W tytule przelewu należy wpisać: „Wadium na najem lokalu użytkowego - Bar/Bistro w Wołowie, ul. Kolejowa 1A" oraz dane oferenta (imię i nazwisko/nazwa firma/adres).

Jeżeli wadium wpłynie na rachunek bankowy Gminy Wołów po upływie ww. terminu, oferent nie zostanie dopuszczony do przetargu.

2. przedłożenie przewodniczącemu komisji przetargowej przed otwarciem przetargu:
a)dowodu tożsamości,
b)dokumentów potwierdzających uprawnienie do reprezentowania uczestnika przetargu – w przypadku uczestnika przetargu niebędącego osobą fizyczną lub działającego przez pełnomocnika,
c)oświadczenia o zapoznaniu się z warunkami przetargu i treścią projektu umowy najmu oraz przyjęciu ich bez zastrzeżeń.
Umowa najmu zostanie zawarta w miejscu i terminie wyznaczonym przez Gminę Wołów.
Jeżeli osoba ustalona jako najemca lokalu użytkowego nie przystąpi bez usprawiedliwienia do zawarcia umowy najmu w miejscu i terminie wyznaczonym przez Gminę Wołów, Gmina Wołów może odstąpić od zawarcia umowy, a wpłacone wadium nie podlega zwrotowi.
Zastrzega się prawo odwołania lub unieważnienia przetargu.
Szczegółowe informacje można uzyskać w Wydziale Zasobów Lokalowych Urzędu Miejskiego w Wołowie
(pok. nr 17, tel. 71 319 13 63).

Fundusze Europejskie · DOLNY ŚLĄSK · Unia Europejska

BURMISTRZ GMINY WOŁÓW

podaje do publicznej wiadomości ogłoszenie o **I ustnym przetargu nieograniczonym** na najem lokalu użytkowego położonego w Wołowie przy ul. Kolejowej 1A

Wołów, ul. Kolejowa 1A

1. Opis nieruchomości przeznaczonej do najmu:
Do najmu przeznacza się lokal użytkowy o powierzchni 299,8 m² zlokalizowany w budynku przy ul. Kolejowej 1A w Wołowie, położonym na działce nr 20/3 AM 33, dla której Sąd Rejonowy w Wołowie IV Wydział Ksiąg Wieczystych prowadzi księgę wieczystą nr WR1L/00044518/5, składający się z pomieszczenia o pow. 262,7 m², sanitariatu męskiego o pow. 8,2 m², sanitariatu damskiego o pow. 14,8 m², sanitariatu o pow. 6,2 m², zaplecza nr 1 o pow. 5,3 m² oraz zaplecza nr 2 o pow. 2,6 m². Lokal wyposażony jest w kręgielnię dwutorową, w tym maszyny sznurowe pracujące w cyklu automatycznym (2 szt.), skrzynię sterującą maszyną z wyjściem do systemu prezentacji wyników na monitorach LCD (2 szt.), przednia ściana maszynowni wykonana ze sklejki, podbudowa drewniana torów, rynny boczne na torach wykonane z tworzywa sztucznego, wyciągarka elektryczna kul na rozbiegu z podajnikiem, monitory LCD 40 calowe do wyświetlania wyników gry, konsola do ustawiania parametrów gry przy torze, system prezentacji wyników i sterownia na monitorach torowych, kręgle do gry (20 szt.), kule do gry w rozmiarach od 6 do 15 ibs (10 szt.), centralny system do uruchamiania torów, 2 siedziska dla graczy w formie loży- litery „L", 2 stoliki o podstawie żeliwnej, noga drewniana, blat drewniany okrągły.
2. Przeznaczenie nieruchomości: **Kręgielnia**
3. Okres najmu: **3 lata**
4. Wywoławcza stawka czynszu najmu: **10 zł/m²**
Postąpienie nie może być mniejsze niż: 10% ceny wywoławczej, z zaokrągleniem w górę
do pełnych dziesiątek groszy.
Wywoławcza stawka czynszu najmu nie obejmuje podatku od towarów i usług, który będzie naliczany według zasad i stawek obowiązujących w dniu zawarcia umowy z najemcą.
Przetarg będzie ważny bez względu na liczbę uczestników przetargu, jeżeli przynajmniej jeden uczestnik zaoferuje co najmniej jedno postąpienie powyżej stawki wywoławczej.
5. Kryteria wyboru oferty:
Najwyższa stawka czynszu najmu netto za 1m¸ powierzchni lokalu.
6. Wadium: 10 800,00 zł
Wadium wpłacone przez uczestnika przetargu, który wygra przetarg zostanie zaliczone na poczet czynszu najmu, a wadium wpłacone przez pozostałych uczestników przetargu zostanie zwrócone niezwłocznie po zamknięciu przetargu.
7. Czynsz najmu będzie płatny w okresach miesięcznych, w terminie do 10 – tego dnia każdego miesiąca, z góry, na rachunek bankowy wynajmującego.
8. Wszelkie koszty przystosowania lokalu do prowadzonej działalności, a także koszty bieżących remontów i modernizacji lokalu ponosić będzie najemca. Najemcy nie będzie przysługiwało roszczenie o zwrot poniesionych z tego tytułu kosztów lub ich zaliczenie na poczet czynszu najmu.
9. Niezależnie od czynszu najmu, najemca będzie zobowiązany do uiszczania wszelkich opłat i należności publicznoprawnych związanych z najmem lokalu, o którym mowa w ust. 1 powyżej, jeżeli obowiązujące przepisy przewidują obowiązek ich ponoszenia przez najemcę, a także do ponoszenia opłat za dostawę energii elektrycznej, gazu, wody, odbiór ścieków i gospodarowanie odpadami komunalnymi.
Przetarg na najem lokalu użytkowego odbędzie się w dniu **10.02.2020 r. o godz.12.00** w siedzibie Urzędu Miejskiego w Wołowie (w Sali konferencyjnej).
Warunkiem przystąpienia do przetargu jest:
1. wpłacenie wadium w kwocie 10 800,00 zł gotówką lub przelewem na rachunek bankowy Gminy Wołów: 98 9598 0007 0200 2013 2002 0004
Bank Spółdzielczy Żmigród o/Wołów
w terminie do dnia **06.02.2020 r.** przy czym za datę wpłaty wadium uważa się dzień uznania rachunku bankowego Gminy Wołów wpłaconą kwotą; W tytule przelewu należy wpisać: „Wadium na najem lokalu użytkowego – Kręgielnia w Wołowie, ul. Kolejowa 1A" oraz dane oferenta (imię i nazwisko/nazwa firma/adres).

Jeżeli wadium wpłynie na rachunek bankowy Gminy Wołów po upływie ww. terminu, oferent nie zostanie dopuszczony do przetargu.

2. przedłożenie przewodniczącemu komisji przetargowej przed otwarciem przetargu:
a) dowodu tożsamości,
b) dokumentów potwierdzających uprawnienie do reprezentowania uczestnika przetargu – w przypadku uczestnika przetargu niebędącego osobą fizyczną lub działającego przez pełnomocnika,
c) oświadczenia o zapoznaniu się z warunkami przetargu i treścią projektu umowy najmu oraz przyjęciu ich bez zastrzeżeń.
Umowa najmu zostanie zawarta w miejscu i terminie wyznaczonych przez Gminę Wołów.
Jeżeli osoba ustalona jako najemca lokalu użytkowego nie przystąpi bez usprawiedliwienia do zawarcia umowy najmu w miejscu i terminie wyznaczonych przez Gminę Wołów, Gmina Wołów może odstąpić od zawarcia umowy, a wpłacone wadium nie podlega zwrotowi.
Zastrzega się prawo odwołania lub unieważnienia przetargu.
Szczegółowe informacje można uzyskać w Wydziale Zasobów Lokalowych Urzędu Miejskiego w Wołowie
(pok. nr 17, tel. 71 319 13 63).

Fundusze Europejskie · DOLNY ŚLĄSK · Unia Europejska

BURMISTRZ GMINY WOŁÓW

podaje do publicznej wiadomości ogłoszenie o **I ustnym przetargu nieograniczonym** na najem lokalu użytkowego położonego w Wołowie przy ul. Kolejowej 1A

Wołów, ul. Kolejowa 1A

1. Opis nieruchomości przeznaczonej do najmu:
Do najmu przeznacza się lokal użytkowy o powierzchni 81,10 m² zlokalizowany w budynku przy ul. Kolejowej 1A w Wołowie, położonym na działce nr 20/3 AM 33, dla której Sąd Rejonowy w Wołowie IV Wydział Ksiąg Wieczystych prowadzi księgę wieczystą nr WR1L/00044518/5, składający się z pomieszczenia- sali kulturalno- oświatowej o pow. 63,60 m², sanitariatu o pow. 13,40 m², pomieszczenia gospodarczego o pow. 1,20 m², pomieszczenia gospodarczego o pow. 2,90 m². Lokal wyposażony jest w regał- 2 szt., biurko- 2 szt., fotel- 2 szt., zestawy meblowe dla dzieci- 2 szt., małe krzesełka- 20 szt., miękkie pufy- 12 szt., stoliki małe kwadratowe- 5 szt.
2. Przeznaczenie nieruchomości: **Przedszkole/Punkt opieki dziennej**
3. Okres najmu: **3 lata**
4. Wywoławcza stawka czynszu najmu: **10 zł/m²**
Postąpienie nie może być mniejsze niż: 10% ceny wywoławczej, z zaokrągleniem do pełnych
dziesiątek groszy.
Wywoławcza stawka czynszu najmu nie obejmuje podatku od towarów i usług, który będzie naliczany według zasad i stawek obowiązujących w dniu zawarcia umowy z najemcą.
Przetarg będzie ważny bez względu na liczbę uczestników przetargu, jeżeli przynajmniej jeden uczestnik zaoferuje co najmniej jedno postąpienie powyżej stawki wywoławczej.
5. Kryteria wyboru oferty:
Najwyższa stawka czynszu najmu netto za 1m¸ powierzchni lokalu.
6. Wadium: 3 500,00 zł
Wadium wpłacone przez uczestnika przetargu, który wygra przetarg zostanie zaliczone na poczet czynszu najmu, a wadium wpłacone przez pozostałych uczestników przetargu zostanie zwrócone niezwłocznie po zamknięciu przetargu.
7. Czynsz najmu będzie płatny w okresach miesięcznych, w terminie do 10 – tego dnia każdego miesiąca, z góry, na rachunek bankowy wynajmującego.
8. Wszelkie koszty przystosowania lokalu do prowadzonej działalności, a także koszty bieżących remontów i modernizacji lokalu ponosić będzie najemca. Najemcy nie będzie przysługiwało roszczenie o zwrot poniesionych z tego tytułu kosztów lub ich zaliczenie na poczet czynszu najmu.
9. Niezależnie od czynszu najmu, najemca będzie zobowiązany do uiszczania wszelkich opłat i należności publicznoprawnych związanych z najmem lokalu, o którym mowa w ust. 1 powyżej, jeżeli obowiązujące przepisy przewidują obowiązek ich ponoszenia przez najemcę, a także do ponoszenia opłat za dostawę energii elektrycznej, gazu, wody, odbiór ścieków i gospodarowanie odpadami komunalnymi.
Przetarg na najem lokalu użytkowego odbędzie się w dniu **10.02.2020 r. o godz.11.00** w siedzibie Urzędu Miejskiego w Wołowie (w Sali konferencyjnej).
Warunkiem przystąpienia do przetargu jest:
1. wpłacenie wadium w kwocie 3 500,00 zł gotówką lub przelewem na rachunek bankowy Gminy Wołów: 98 9598 0007 0200 2013 2002 0004
Bank Spółdzielczy Żmigród o/Wołów
w terminie do dnia **06.02.2020 r**. przy czym za datę wpłaty wadium uważa się dzień uznania rachunku bankowego Gminy Wołów wpłaconą kwotą; W tytule przelewu należy wpisać: „Wadium na najem lokalu użytkowego - Przedszkole w Wołowie, ul. Kolejowa 1A" oraz dane oferenta (imię i nazwisko/nazwa firma/adres).

Jeżeli wadium wpłynie na rachunek bankowy Gminy Wołów po upływie ww. terminu, oferent nie zostanie dopuszczony do przetargu.

2. przedłożenie przewodniczącemu komisji przetargowej przed otwarciem przetargu:
a) dowodu tożsamości,
b) dokumentów potwierdzających uprawnienie do reprezentowania uczestnika przetargu – w przypadku uczestnika przetargu niebędącego osobą fizyczną lub działającego przez pełnomocnika,
c) oświadczenia o zapoznaniu się z warunkami przetargu i treścią projektu umowy najmu oraz przyjęciu ich bez zastrzeżeń.
Umowa najmu zostanie zawarta w miejscu i terminie wyznaczonych przez Gminę Wołów.
Jeżeli osoba ustalona jako najemca lokalu użytkowego nie przystąpi bez usprawiedliwienia do zawarcia umowy najmu w miejscu i terminie wyznaczonych przez Gminę Wołów, Gmina Wołów może odstąpić od zawarcia umowy, a wpłacone wadium nie podlega zwrotowi.
Zastrzega się prawo odwołania lub unieważnienia przetargu.
Szczegółowe informacje można uzyskać w Wydziale Zasobów Lokalowych Urzędu Miejskiego w Wołowie
(pok. nr 17, tel. 71 319 13 63).

Fundusze Europejskie · DOLNY ŚLĄSK · Unia Europejska

KURIER GMIN
TYGODNIK • WYDAJE „Agencja Reklamowo-Medialna ART" Marta Ringart Orłowska, redakcja: Marta Ringart-Orłowska (redaktor naczelna), Grzegorz Kuliński (skład), Dominika Iskierka (reklama i marketing), Katarzyna Dolata (administracja, reklama, marketing), Dariusz Judziński (dziennikarz sportowy), Wojciech Romanowski (dziennikarz), stali współpracownicy: Marek Czwartyński. Redakcja i biuro ogłoszeń: Wołów, ul. Zwycięstwa 15 – czynne od poniedziałku do piątku 8.00-16.00, tel. 071/ 319 79 18; • Skład własny • Druk: Agora-Poligrafia Sp. z oo • Redakcja nie odpowiada za treść ogłoszeń, reklam i życzeń. Zastrzega sobie prawo zmiany tytułów, skracania i adiustacji tekstów • Wzory reklam chronione są prawem autorskim • Materiałów niezamówionych nie zwracamy • Nasz adres poczty elektronicznej: sekretariat@kuriergmin.pl; reklama@kuriergmin.pl; internet: www.kurier-gmin.pl. Nakład 3000-4000 tys. sztuk.

NA ZDROWIE NA ZDROWIE

Wraz z początkiem Nowego Roku, na całym świecie rozpoczynają się obchody Międzynarodowego Roku Zdrowia Roślin (MRZR), ogłoszonego przez Organizację Narodów Zjednoczonych.

Międzynarodowy Rok Zdrowia Roślin stwarza niepowtarzalną okazję do przypomnienia społeczeństwom, politykom i decydentom na całym świecie, że rośliny są bardzo ważne dla naszego życia i jak wiele im zawdzięczamy. Organizowane w ciągu całego 2020 roku wydarzenia pomogą zwrócić uwagę na fakt, jak duże znaczenie ma ochrona zdrowia roślin w działaniach na rzecz wyeliminowania głodu, zmniejszenia ubóstwa, ochrony środowiska i pobudzania rozwoju gospodarczego.

Rośliny są fundamentalną częścią życia na Ziemi. Bez nich nie mogłaby istnieć większość innych form życia, w tym człowiek. Pochłaniając ogromne ilości dwutlenku węgla, rośliny produkują tlen, którym oddychamy. Stanowią żywność dla nas i dla wielu zwierząt. Są ozdobą naszych ogrodów i domów. Ale przede wszystkim kształtują środowisko naszego życia, oddziałując na warunki klimatyczne, zmniejszając zanieczyszczenie powietrza i hałas.

Jednak na zdrowie roślin czyha wiele zagrożeń. Są to przede wszystkim szkodniki i choroby roślin, które obecnie co roku niszczą aż 40 procent światowych plonów, powodując straty szacowane przez FAO na 220 miliardów dolarów. Za sprawą intensywnej wymiany handlowej towarów roślinnych oraz ożywionego ruchu turystycznego, organizmy szkodliwe dla roślin mogą bardzo szybko przemieszczać się nawet na bardzo dalekie odległości. Dodatkowo, odczuwalne już na całym świecie zmiany klimatu, sprzyjają rozprzestrzenianiu i zadomowieniu nowych gatunków organizmów szkodliwych, stanowiąc poważne zagrożenie dla produkcji roślinnej.

Zgodnie z wytycznymi FAO, Państwowa Inspekcja Ochrony Roślin i Nasiennictwa, która dba o zdrowie roślin w Polsce, przygotowuje i koordynuje szereg działań promujących Międzynarodowy Rok Zdrowia Roślin na terenie całego kraju.

Na nowej, specjalnej stronie internetowej Międzynarodowego Roku Zdrowia Roślin w Polsce (piorin.gov.pl), mogą Państwo znaleźć informacje o interesujących wydarzeniach MRZR. Zapraszamy Państwa do wspólnych obchodów Międzynarodowego Roku Zdrowia Roślin pamiętając, że rośliny nas żywią, leczą i chronią, a nasze zdrowie jest uzależnione od ich zdrowia.

Źródło informacji: PIORiN

GABINET PODOLIGICZNY:

Zaprasza na leczenie:
- zmian skórnych (odciski modzele, pękające pięty, brodawki itp)
- zmian chorobowych paznokci,
- profilaktyka stopy cukrzycowej
- korekta paznokci wrastających (klamry)

Rejestracja telefoniczna 691230402.
Posiadacze karty Seniora -10% na usługi.

NEUROLOG

- **Elżbieta Buczkowska,** specjalista neurolog, przyjmuje w prywatnym gabinecie w Obornikach Śl., ul. Dworcowa 36C. Poniedziałek w godz. 15.30-16.30 **tel. 603 999 676**

PSYCHOLOG

- **Gabinet pomocy psychologicznej. Psycholog mgr Anna Marchlewska.** Osoby dorosle, dzieci (multiobszarowe wsparcie rozwoju dziecka), ul. Ścinawska 22A, Wołów.
Rejestracja tel. 796 733 492
- poufność, wizyta domowa

PSYCHIATRA

- **Katarzyna Leszczyńska,** specjalista psychiatra. Prywatny gabinet, Brzeg Dolny, ul. Zwycięstwa 9/2, wizyty domowe. Nerwice, depresje, zaburzenia psychiczne, **tel. 606 286 236**
- **Prywatny Gabinet Psychiatryczny, Magdalena Krakowska-Kociołek, specjalista psychiatra** ul. Inwalidów Wojennych 19, Wołów (budynek KRUS), pon. 15.00–18.00.
Po wcześniejszej rejestracji: **604 433 803.Wizyty domowe.**

STOMATOLOG

- **Stomatologia dla Rodziny** Kompleksowe leczenie stomatologiczne, nowoczesne materiały, radiowizjografia, RTG, chirurgia, protetyka. Oborniki Śl., ul. Łokietka 22 **Rejestracja: 71 310 26 12**

UROLOG

- **Aleksander Biały** Chirurg Specjalista Urolog Prywatny Gabinet Urologiczny, USG, Wołów ul. Piłsudskiego pok.115 (przychodnia rejonowa) Środa 15:00-18:00 **tel. 601206357, (71) 389 26 62**

ORTOPEDA

- **Waldemar Olszowiec,** specjalista ortopeda, specjalista chirurgii urazowej. NZOZ, ul. Zwycięstwa 9/2, Brzeg Dolny. Przyjmuje: poniedziałek: 15.00–18.00. Leczenie zachowawcze i operacyjne schorzeń narządu ruchu, **tel. 71 319 07 66**

Dr nauk med. Mariusz Krawczyk
specjalista chirurg-onkolog
USG:
• piersi • tarczycy
• ślinianek • węzłów chłonnych
• dermatoskopia - badanie znamion barwnikowych
Czwartki 16.00-18.00 **tel. 606 456 454**
Wołów, ul. Inwalidów Wojennych 19 (bud. KRUS)
REKLAMA

NZOZ CENTRUM STOMATOLOGII ADA-DENT
Wołów ul. Pułaskiego 28
Chirurgia stomatologiczna - ekstrakcje, implanty, kompleksowo.
Zabiegi ogólnostomatologiczne w znieczuleniu ogólnym dla osób niepełnosprawnych na NFZ
Zabiegi przeprowadzają lekarze specjaliści
RTG panoramiczne i punktowe w lokalizacji
rejestracja od poniedziałku do soboty w godz. 9.00-18.00
tel. 663 133 873
REKLAMA

Zespół opieki domowej
Punkt Konsultacyjny w Rejonowej Przychodni w Wołowie, ul. Piłsudskiego 34, 56-100 Wołów, czynny we wtorek i piątek, godz. 9.00-14.00, pokój nr 202 II piętro, telefon: 728 228 192.
W ramach kontraktu z Narodowym Funduszem Zdrowia obejmujemy opieką paliatywno - hospicyjną pacjentów z następującymi schorzeniami:
• choroby nowotworowe,
• owrzodzenia odleżynowe,
• niewydolność oddechowa niesklasyfikowana gdzie indziej.
Zapewniamy bezpłatną:
• opiekę lekarską i pielęgniarską w domu chorego,
• leczenie bólu według najnowszych standardów i innych objawów towarzyszących chorobie nowotworowej,
• leczenie odleżyn,
• rehabilitację,
• wsparcie psychologiczne,
• żywienie dojelitowe dietą przemysłową,
• nieodpłatne wypożyczanie sprzętu medycznego.
REKLAMA

KONSULTACJE UROLOGICZNE
dr nauk med. Patrik Forszt
Specjalista urolog, FEBU
Choroby nerek, pęcherza, prostaty, zaburzenia potencji, USG NA MIEJSCU
Przyjęcia w Wołowie i Brzegu Dolny co wtorek od godz. 15:30
Brzeg Dolny DSCM, M. Iwaszkiewicz, ul. Wilcza 6, rejestracja 71 3190766
www.forszt.pl
Wołów, Manamedica, ul. Inwalidów Wojennych 13, rejestracja 71 3895360
REKLAMA

Wojciech Ugorski
specjalista radiolog
USG
wt.15–18, pt. 16–18
ul. Piłsudskiego 34
Przych. Rejon., gab. 115
600 069 413
REKLAMA

Prywatny Gabinet Ginekologiczny
dr n.med. Krzysztof Ćwiklicki
Specjalista ginekolog-położnik
- USG,
- KTG,
- KONIZACJA,
- CYTOLOGIA.
Przyjmuje: wt.- czw. 16:00 - 18.00
Brzeg Dolny, ul. Kętrzyńskiego 1
(naprzeciwko Przychodni w budynku Apteki Dolnobrzeskiej)
tel. 696 485 738
REKLAMA

USG SERCA
USG BRZUCHA
kardiolog, specjalista chorób wewnętrznych
lek. med. Paweł Rehan
wtorki i czwartki
16.00–17.00
ul. Inw. Wojennych 19
Wołów (bud. KRUS)
tel. 604 523 262
REKLAMA

eprasa.pl b951491ec4

Ferie Zimowe
z Wołowskim Ośrodkiem Kultury
10.02 - 21.02 2020

Godz.	Poniedziałek	Wtorek	Środa	Czwartek
11:00	Kino Nowe Horyzonty dla dzieci	Gry Planszowe dla każdego	Kino WOK dla dzieci	Spektakl Kukiełkowy Teatr Złota Kaczka
13:00	Warsztaty Kreatywne	Warsztaty Techniczne	Warsztaty Kreatywne	EKO Warsztaty
15:00	Warsztaty Kulinarne*	Warsztaty Kulinarne*	Warsztaty Kulinarne*	Warsztaty Kulinarne*
16:00		Akademia Młodego Artysty		Akademia Młodego Artysty
16:30	Warsztaty Plastyczne		Warsztaty Plastyczne	Warsztaty Plastyczne
18:30			Młodzieżowe Kino WOK	

* Warsztaty płatne 40 zł za cały tydzień

NA WSZYSTKIE ZAJĘCIA OBOWIĄZUJĄ ZAPISY

WYCIECZKI W KAŻDY PIĄTEK, OBOWIĄZUJĄ ZAPISY

Kierunek Kultura (Piątki g. 8:00, Koszt: 40zł w tym wyżywienie, zapisy w WOK)

14.02.2020 - LOOPYS WROCŁAW (CENTRUM ROZRYWKI)

21.02.2020 - ZOO WROCŁAW (W TYM WARSZTATY)

OD WTORKU DO PIĄTKU PRZEZ OKRES FERII – GODZ. 15:30 – 18:30
RODZINNE WARSZTATY W PRACOWNI KLUBU MODELARSKIEGO „SKORPION" /HALA OSIR

WOK WOŁOWSKI OŚRODEK KULTURY

KONTAKT I ZAPISY: 71 389 26 43
LUB OSOBIŚCIE W WOŁOWSKIM OŚRODKU KULTURY

GALERJA
DOLNOBRZESKIEGO OŚRODKA KULTURY

ZAPRASZA NA WERNISAŻ MALARSTWA

STANISŁAWA RYCZKA

PT:" W POSZUKIWANIU DROGI"

31 STYCZNIA 2020 R.

GODZ. 17:00

GALERIA DOK, UL. ZWYCIĘSTWA 1
WYSTAWA POTRWA DO 21 LUTEGO 2020 R.
GALERIA CZYNNA CODZIENNIE OD WTORKU DO PIĄTKU
W GODZINACH OD 17:00 - 18:00

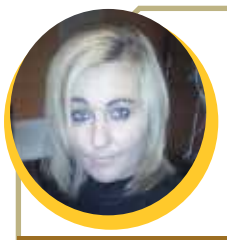

Kącik KULINARNY Marzeny

PYSZNA KARPATKA OD PANI BOGUSI KOBULARZ Z WOŁOWA

Przepis:

1/2 kostki margaryny; 1 szklanka wody; 1 szklanka mąki; 4 jaja Krem; 1/2 litra mleka; 2 łyżki mąki pszennej; 2 łyżki mąki ziemniaczanej; 1 szklanka cukru; 1 kostka masła

Wykonanie:

Margarynę i wodę zagotować, wsypać mąkę, wymieszać i prażyć 2 - 3 minuty, po wystudzeniu dodać jajka, podzielić ciasto na dwie części i piec około 1 godziny. Mleko zagotować z cukrem dodać obie mąki i ugotować budyń utrzeć masło i dodać budyń. Smacznego

Wygrywa Pani Bogusia z Wołowa. Serdecznie Gratuluję i Dziękuję za wszystkie nadesłane przepisy do konkursu.

Marzena Gałuszka Grocholska

Fot. Google

Serdeczne Podziękowania dla Pana Burmistrza Dariusza Chmury za ufundowanie i przekazanie Nagrody do konkursu w kąciku kulinarnym Marzeny składa Marzena Gałuszka Grocholska

8 MEET GUITAR'S PEOPLE

POZNAJ LUDZI GITARY

1 LUTEGO 2020
(SOBOTA)

LUBIĄŻ

DOM KULTURY W LUBIĄŻU
UL. WILLMANNA
GODZ. 13.00 – 16.00

KONTAKT:
DOM KULTURY W LUBIĄŻU: 71 389 71 21
GRZEGORZ KUCHARCZYK: 603 777 454

ORGANIZATORZY:
STOWARZYSZENIE MUZYCZNE „GOSPEL ROCK"
DOM KULTURY W LUBIĄŻU
ZESPÓŁ SZKÓŁ SPECJALNYCH W LUBIĄŻU.

Vitro Automotive Glass

PGW oddział Vitro - fabryka szyb samochodowych poszukuje osób na stanowisko:

- OPERATOR PRODUKCJI
- TECHNIK UTRZYMANIA RUCHU
- TECHNIK JAKOŚCI

OFERTA PRACY

OFERUJEMY

- **Atrakcyjne** wynagrodzenie
- **Dofinansowanie** do posiłków
- **Praca w systemie 12h -** 3 na 3
- **Miejsce pracy -** Komorniki k. Środy Śląskiej

BEZPŁATNY TRANSPORT

KONTAKT

więcej informacji pod nr telefonu: 71 771 9889

aplikować należy na adres mailowy: rekrutacja@vitro.com

REKLAMA

PORADNIA DIETETYCZNA W DS TEAM

Nowy Rok Nowy Ty

Bardzo nam miło oficjalnie się Wam przedstawić. Kim jesteśmy i co tu robimy? Jesteśmy grupą ludzi, którą połączyła pasja i miłość do sportu, zmiany stylu życia oraz jego poprawy. Stworzyliśmy dla Was profesjonalne centrum DS TEAM, w którym każdy, ale dosłownie każdy, znajdzie coś dla siebie. Oferujemy szeroką gamę różnych zajęć oraz konsultacji specjalistycznych. Od treningów personalnych, po zajęcia grupowe dla dorosłych oraz dzieci. Osoby, które zaczną u nas swoją przygodę mogą również liczyć na konsultacje dietetyczne. Jak głosi przysłowie „w zdrowym ciele zdrowy duch", warto zadbać nie tylko o mięśnie, ale również o duszę i ciało.

Wraz z 2020 rokiem chcielibyśmy Was serdecznie zaprosić do zrealizowania postanowień noworocznych dotyczących zmiany siebie. Jak dobrze wiemy, wraz z Nowym Rokiem przychodzą postanowienia, za które warto zabrać się od razu, a nie przekładać je na kolejny poniedziałek, ktory jak wiemy rzadko kiedy staje się właśnie tym poniedziałkiem. Ruszamy z pełną energią, dążymy do wyznaczonego celu i działamy Aby wam w tym pomóc, serdecznie Was zapraszamy do kontaktu z nami (możecie to zrobić telefonicznie, osobiście lub napisać wiadomość na oficjalnej stronie ds teamu na facebooku) i do umówienia wizyty, która może właśnie zmieni Twoje życie. Będzie nam niezmiernie miło jeśli będziemy mogli Ci pomóc i razem z Tobą przebyć nową, wybraną drogę.

W naszej Poradni Dietetycznej zaopiekuje sie wami Angelika Labuda. Z wykształcenia dietetyk kliniczny. Osoba ambitna i dążąca do celu. Uczestniczka szkoleń z zakresu psychodietetyki.

- Przygodę z dietetyką rozpoczęłam już w wieku 15 lat! Chęć pomagania ludziom sprawia, że kocham to co robię. Każdego dnia upewniam się, iż objęłam właściwy kierunek w życiu. Zadowolenie moich pacjentów jest najważniejsze. Jednak jedzenie to nie wszystko. Mimo, że jadłospisy i praca to mój żywioł, to mało tego, znajduje czas na recenzowanie książek oraz ich promocję. Życie jest za krótkie, aby z niego nie czerpać pełnymi garściami, więc nie tylko mam możliwość poznać wspaniałych ludzi pomagając im, ale również poznając ich przez twórczość.

CO MOŻEMY OSIĄGNĄĆ RAZEM ?

- poprawimy jakość życia
- zredukujemy masę ciała
- poprawimy swoje zdrowie
- doświadczymy kulinarnej wędrówki przez nieznane dotąd nam smaki
- poprawimy nasze samopoczucie
- polepszy się nasze pozytywne myślenie

To co, jesteś gotowy na nowe wyzwanie? Ds Team czeka!

W SWOIM ZAKRESIE USŁUG MAMY DO ZAOFEROWANIA:

- konsultacje dietetyczne
- konsultacje dietetyczne online
- starannie wybrany i przygotowany dla Ciebie jadłospis 7-dniowy
- coaching dietetyczny
- dietoterapia chorób cywilizacyjnych
- konsultacje dietetyczne dla par
- i wiele innych możliwości, jeśli nie zabraknie nam kreatywności

My jesteśmy gotowi, a Ty ?

eprasa.pl b9[illegible]49f6e4