Wróciła Akademia Bialska 8

SKARB KIBICA III LIGI 37

SŁOWO PODLASIA

nr 10 (2190) 8-14.03.2022 r. 3,90 zł (w tym 5% VAT)

PL ISSN 0208-4163 nr ind. 377279

Dajemy z siebie wszystko

2-7, 18, 23

Do poniedziałku przez polską granicę uciekło przed wojną ponad milion osób. Mieszkańcy południowego Podlasia zaangażowali się w pomoc uchodźcom z Ukrainy. Prowadzone są zbiórki darów. Nie brakuje też ludzi, którzy przyjmują ich pod swoje dachy. Choć do naszego kraju przedostają się kolejni uchodźcy, żaden z nich nie zostaje bez pomocy.

INTERWENCJE

Rolnicy biją na alarm

Rolnicy obawiają się o dostępność na rynku oleju napędowego. – Zaraz będziemy wyjeżdżać na pola. Jeśli nie rozpoczniemy prac, nie zbierzemy plonów – twierdzą i apelują o zabezpieczenie dostaw paliwa. 13

KONTROWERSJE

Co się dzieje z janowską OSP?

Dlaczego z każdym miesiącem w działaniach OSP KSRG Janów Podlaski bierze udział coraz mniej druhów? 24

LUDZIE Z PASJĄ

Ostatni jubileusz

Niedawno Zespół Obrzędowo-Śpiewaczy z Hruda obchodził 25-lecie działalności. Był to jednak ostatni wspólny jubileusz zespołu, bo wraz z obchodami 25-lecia kończy on swą działalność. 25

8 MARCA

Wszystkiego najlepszego!

Z okazji Dnia Kobiet wszystkim Paniom, składamy najszczersze życzenia. Niech się spełnią Wasze pragnienia, na Waszych twarzach zawsze gości uśmiech, a życie oszczędza trudności i przykrości. 16-17

WARTO PRZECZYTAĆ

Nowoczesny dom

12

Nieruchomości

26

eprasa.pl b95332b298

Pojechali z darami dla obwodu samborskiego

Wielka mobilizacja powiatu

REGION Powiat bialski od wielu lat utrzymuje współpracę partnerską z rejonem samborskim w Ukrainie. Jego władze, stając w obliczu wojny, za pośrednictwem starosty Mariusza Filipiuka zwróciły się do samorządów i mieszkańców naszego regionu o pomoc. Ich odzew był ogromny, a paczki z najpotrzebniejszymi artykułami dotarły już na miejsce.

Starosta Mariusz Filipiuk zorganizował konwój z pomocą dla mieszkańców zaprzyjaźnionego rejonu samborskiego

FOT. STAROSTWO POWIATOWE W BIAŁEJ PODLASKIEJ

Na odzew nie trzeba było długo czekać, a zbiórki zorganizowane w poszczególnych gminach powiatu bialskiego przerosły najśmielsze oczekiwania

PAULINA CHODYKA-ŁUKASZUK

Pismo w sprawie pomocy Ukraińcom z rejonu samborskiego wystosował do wójtów i burmistrzów w ubiegłym tygodniu starosta bialski **Mariusz Filipiuk**. – Nasi przyjaciele z Ukrainy zwrócili się z prośbą o pomoc. Proszę więc panów o zorganizowanie przez urzędy gmin i miast zbiórek rzeczowych środków z przeznaczeniem na pomoc ludności ukraińskiej – apelował.

Konwój z pomocą

Zebrane rzeczy można było dostarczać do czwartku 3 marca do siedziby urzędu Starostwa Powiatowego w Białej Podlaskiej. Na odzew nie trzeba było długo czekać, a zbiórki zorganizowane w poszczególnych gminach powiatu bialskiego przerosły najśmielsze oczekiwania. „W ciągu zaledwie kilku dni mamy dwa samochody załadowane po brzegi artykułami dla naszych przyjaciół z Ukrainy. Mobilizacja była tak wielka, że musieliśmy zwiększyć liczbę samochodów, które dziś w nocy pod czujnym okiem starosty bialskiego pana Mariusza Filipiuka wyruszą na granicę z Ukrainą w celu przekazania darów ze zbiórki naszym przyjaciołom z rejonu samborskiego" – poinformowało na swoim profilu na Facebooku bialskie starostwo.

Konwój z pomocą humanitarną dotarł 4 marca do rejonu samborskiego. W szczególności władze powiatu bialskiego chcą podziękować za zaangażowanie: UM Biała Podlaska, Gminom Biała Podlaska, Rokitno, Sławatycze, Konstantynów, Drelów, firmie Kasacja Pojazdów Filipiuk Międzyrzec Podlaski, OSP Stołpno w Międzyrzecu Podlaskim, OSP Dołha, OSP KSRG Drelów, OSP Zalesie, OSP Sławacinek Stary, OSP Sosnówka, Zarządowi Okręgowego Polskiego Związku Łowieckiego w Białej Podlaskiej, Kołu Łowieckiemu nr 79 „Wola" oraz pracownikom starostwa.

Z kolei 7 marca, bialskie starostwo poinformowało też, że na początku tego tygodnia dotrze również pomoc z partnerskiego powiatu Oberhavel w Niemczech, a zgromadzone dary również przekazane zostaną do rejonu samborskiego.

Zbiórka trwa

Jeśli chodzi o zbiórkę, wciąż potrzebne są: lekarstwa (w tym przeciwbólowe, przeciwzapalne, z przeznaczeniem dla dzieci), artykuły opatrunkowe (bandaże, plastry, opatrunki itp.), żywność o przedłużonym terminie ważności, śpiwory, karimaty, koce, kołdry, pościele, środki czystości i higieny osobistej, inne artykuły gospodarcze (przemysłowe i chemiczne), latarki akumulatorowe, powerbanki, agregaty prądotwórcze, noktowizory.

Zebrane rzeczy można dostarczyć do Starostwa Powiatowego w Białej Podlaskiej przy ul. Brzeska 41. Następnie, podobnie jak poprzednio, zostaną one dostarczone do mieszkańców rejonu samborskiego.

W sprawach organizacyjnych należy kontaktować się z Referatem Zarządzania Kryzysowego i Ochrony Ludności, pczk@powiatbialski.pl, tel. 83 35 11 350, kom. 603 360 940.

Pomoc płynie ze wszystkich stron

POWIAT BIALSKI Zbiórki dla ofiar wojny w Ukrainie odbywają się w niemal wszystkich gminach powiatu bialskiego. Leki, odzież, śpiwory, środki higieniczne – to tylko niektóre produkty pierwszej potrzeby, które można przekazać potrzebującym Ukraińcom.

– Dziękuję za wielkie serca mieszkańców. Zebrane produkty w środę dostarczymy do bazy PCK w Lublinie – mówi Paweł Kazimierski, wójt Leśnej Podlaskiej

FOT. SASZA CZEKMIENIEW

Mieszkańcy regionu oferują nie tylko rzeczowe i materialne wsparcie, ale też dach nad głową uciekającym przed wojną

Leki, odzież, śpiwory, środki higieniczne – to tylko niektóre produkty pierwszej potrzeby, które można przekazać potrzebującym Ukraińcom. Oprócz zbiórek rzeczowych organizowana jest także pomoc finansowa. Pieniądze można wrzucać do puszek ustawionych w różnych instytucjach na terenie powiatu bialskiego.

– Oczywiście, że przyłączyliśmy się do zbiórki dla Ukrainy – mówi **Katarzyna Pietraszkiewicz**, kierownik Gminnego Ośrodka Pomocy Społecznej w Rokitnie. – Dary można przynosić tutaj, czyli do Gminnego Ośrodka Pomocy Społecznej w godzinach od 7.30. do 15.30. lub do Gminnego Ośrodka Kultury w godzinach od 7.00. do 18.00 – dodaje.

Jeśli ktoś nie może przynieść darów osobiście można zadzwonić, a wtedy pracownicy instytucji odbiorą je prosto z domu.

W pomoc Ukrainie zaangażowała się też Leśna Podlaska. Jak tłumaczy wójt, **Paweł Kazimierski**, gmina włączyła się w akcje Polskiego Czerwonego Krzyża. Zebrane produkty wypełniły wnętrze dużej półciężarówki. – Akcja spotkała się z wielkim odzewem mieszkańców gminy – mówi wójt i dziękuje wszystkim za pośrednictwem Słowa Podlasia.

Również w Konstantynowie organizowane są zbiórki dla Ukraińców. Mieszkańców gminy poproszono przede wszystkim o przekazywanie wyrobów opatrunkowych i środków higienicznych. Tu, zbiórka organizowana jest w porozumieniu ze szkołą podstawową.

Ale pomoc Ukrainie to nie tylko zbieranie darów. W Sławatyczach kilka osób przyjęło pod swój dach uchodźców. Wkrótce ukraińscy uchodźcy zamieszkają także w Kodniu.

– Przygotowaliśmy trzy mieszkania dla ludzi uciekających przed wojną. Będą tam mogli zamieszkać już wkrótce – mówi **Jerzy Troć**, wójt gminy Kodeń i dodaje: – Oprócz tego zorganizowaliśmy również zbiórkę najpotrzebniejszych produktów, która odbywa się w centrum kultury.

Pierwszy transport z darami dla Ukraińców na granicy odjechał w zeszły piątek z Terespola. Wśród najpotrzebniejszych produktów zawiezionych do Dorohuska były: leki, odzież, koce, karimaty i żywność. Zbiórka organizowana jest w budynku przy ulicy Wojska Polskiego 132 (wejście od Reymonta) w godzinach od 14.00 do 18.00.

Zbiórki materialne to niejedyny sposób, w jaki można wesprzeć Ukraińców. Na terenie powiatu bialskiego wystawione zostały puszki fundacji senatora Grzegorza Biereckiego „Kocham Podlasie". Uzbierane środki zostaną przeznaczone na leki na receptę, adaptację imigrantów na terenie RP, transporty czy edukację dzieci przybyłych do Polski.

Michał Majka

Ukazuje się raz w tygodniu (we wtorek) na terenie powiatów: bialskiego, łosickiego, łukowskiego, parczewskiego, radzyńskiego i grodzkiego Biała Podlaska.

WYDAWCA:
GRUPA WYDAWNICZA SŁOWO Sp. z o.o.
02-672 Warszawa
ul. Domaniewska 17/19, lok. 133
REDAKCJA
Biała Podlaska, ul. Warszawska 15
tel. 83 343 50 66, fax 83 344 75 52

REDAKTOR NACZELNY
Piotr Pyrkosz
ZASTĘPCA REDAKTORA NACZELNEGO
Marcin Kozarski
SEKRETARZ REDAKCJI
Joanna Danielewicz
Telefon dyżurny:
83 344 75 51
sekretariat: 83 343 50 66
KORESPONDENCJA
21–500 Biała Podlaska, skr. poczt. 116
redakcja@slowopodlasia.pl

ZESPÓŁ
Anna Chodyka (powiat bialski)
Paulina Chodyka-Łukaszuk (powiat bialski, Międzyrzec Podlaski)
Joanna Gąska (Łosice)
Arkadiusz Kielar (sport, Biała Podlaska)
Justyna Lesiuk-Klujewska (pow. bialski)
Michał Majka (powiat bialski)
SKŁAD KOMPUTEROWY
Artur Wosinek
VRC Promotion Waldemar Pepa

DZIAŁ OGŁOSZEŃ
Joanna Olęcka - dyrektor
tel. 83 344 75 57
(j.olecka@slowopodlasia.pl)
Krzysztof Kozłowski
Mariola Glina-Fiutak
Małgorzata Andrzejuk
DRUK
Seregni Printing Group Sp. z o.o.
ul. Matuszewska 14 hala B3
03-876 Warszawa

Redakcja zastrzega sobie prawo skracania artykułów i korespondencji oraz opatrywania ich własnymi tytułami. Artykułów niezamawianych redakcja nie zwraca i nie ponosi odpowiedzialności za treść ogłoszeń, reklam, tekstów sponsorowanych i promocyjnych.

eprasa.pl b95332b298

W kilka dni mieszkańcy gminy Piszczac zebrali ok. 4 ton darów

Każdy z nas pomaga jak może

POWIAT BIALSKI Mieszkańcy regionu zaangażowali się w pomoc uchodźcom. Prowadzone są zbiórki darów. Nie brakuje też ludzi, którzy przyjmują pod swe dachy Ukraińców. – Pomagamy kilkutorowo. Zbieramy rzeczy dla osób, które przebywają w Ukrainie oraz dla tych, którzy zatrzymali się w naszej gminie – wyjaśnia koordynatorka zbiórki w Łomazach Agnieszka Garbatiuk.

JUSTYNA LESIUK-KLUJEWSKA

FOT. SASZA CZEKMIENIEW

Polską granicę przekroczył już ponad milion uchodźców, wielu z nich znalazło schronienie w naszym regionie

FOT. 1 DRUŻYNA HARCERSKA W ŁOMAZACH

Harcerze i gmina Łomazy zbierają rzeczy w miejscowym GOK -u. Chodzi o zabezpieczenie uchodźców, którzy przebywają lub będą przebywać na terenie gminy

– 1 Drużyna Harcerska w Łomazach zorganizowała zbiórkę darów razem z gminą. Po kilku dniach mamy już pewną wiedzę, co jest najbardziej potrzebne. Są to leki przeciwbólowe, przeciwgorączkowe, przeciwbiegunkowe, opatrunki, środki higieniczne, maści na odparzenia dla dzieci. Potrzebna jest też żywność długoterminowa, ale nie tradycyjne słoiki. Lepiej jest podać żywność w konserwach. Przydadzą się też musy owocowe dla dzieci – wyjaśnia **Agnieszka Garbatiuk**.

Dary można przynosić do łomaskiego GOK-u. Tam są segregowane i rozdysponowywane. – Część z nich trafi do Starostwa Powiatowego w Białej Podlaskiej, skąd zostaną przetransportowane bezpośrednio na granicę z Ukraiąy. Teraz skupiamy się na pomocy osobom, które aktualnie przebywają w naszej gminie – dodaje Agnieszka Garbatiuk. – W sobotę zadzwoniła do mnie pani, która wzięła pod swój dach rodzinę z Ukrainy. Zapakowaliśmy im potrzebne rzeczy. Dary mamy posegregowane, w kartonach. Zdarza się też, że dostajemy telefon od harcerek z innych gmin, że czegoś brakuje. Wtedy błyskawicznie reagujemy i staramy się pomagać – podkreśla.

Dary można zanosić do GOK-u w Łomazach. Pomóc postanowili też parafianie. W kościele pw. Św. Piotra i Pawła w Łomazach prowadzona była zbiórka do puszek. Parafianie modlili się też za pokój w Ukrainie i za poległych na wojnie.

Jednocześnie w Łomazach zorganizowany został drugi punkt, gdzie można przywozić rzeczy. Mieści się przy ul. Lubelskiej 52. To przedsięwzięcie Stowarzyszenia Dobrych Inicjatyw „Pro Missio", którego partnerem logistycznym jest firma Green Office Ecologic. – „Pro Missio" przez wiele lat wspomagało misje na całym świecie. Razem wspieraliśmy budowę szkół i realizowaliśmy wiele dobrych inicjatyw. Teraz rozszerzyliśmy działalność jako pomoc Ukrainie – wyjaśnia prezes „Pro Missio" i współwłaściciel firmy Green Office Ecologic **Maciej Jaroszuk**.

– Mam sporo przyjaciół w Ukrainie, którzy zaangażowali się w organizację pomocy. Jestem z nimi w kontakcie. W czwartek zebrane dary zostaną przetransportowane bezpośrednio do Charkowa. Najważniejsze jest, aby pomoc dotarła jak najszybciej w rejony, gdzie jest najbardziej potrzebna. W tej chwili żadna pomoc nie jedzie do Charkowa, bo nie ma korytarzy humanitarnych, dlatego to jest tak ważne – podkreśla przedsiębiorca.

Potrzebne są: zestawy pierwszej pomocy – woda utleniona, opaski uciskowe, gazy, (torby-apteczki) itp., leki w tym także przeciwkrwotoczne, produkty higieny osobistej, chusteczki nawilżające, artykuły spożywcze – woda w małych butelkach, produkty żywnościowe z długim terminem ważności itp. baterie, świece, latarki, zapalniczki, butle gazowe turystyczne z palnikiem, taśmy izolacyjne i klejące, przedłużacze, naczynia jednorazowe (kubki, talerze itd.) oraz powerbanki. – Dziękujemy wszystkim za pomoc i wsparcie – dodaje Maciej Jaroszuk.

O wielkiej mobilizacji sił i wielkich sercach można powiedzieć w przypadku mieszkańców gminy Piszczac. To oni w kilka dni zebrali ok. 4 ton darów. Jak mówi wójt **Kamil Kożuchowski**, to nie koniec zbiórki. – W czwartek dary zostaną przetransportowane na granicę polsko-ukraińską, do punktu recepcyjnego. Mieszkańcy pomagają też bezpośrednio, oferując mieszkania uchodźcom. Obecnie (w poniedziałek. 7 marca przyp. red.) w naszej gminie przebywają 3 kobiety i 3 dzieci – mówi Kamil Kożuchowski.

Podkreśla, że długość pobytu uchodźców na terenie gminy może być różny. – Niektórzy się jedynie tu zatrzymują, ale są też osoby, które nie mają perspektyw wyjazdu dalej. Trzeba się nastawić na to, że zamieszkają u nas na dłużej. Naszym zadaniem jest stworzenie im możliwości tu pozostania – zaznacza na koniec wójt Piszczaca.

Odeszli do wieczności

Komunalnik sp. z o.o.

- **Szymaniuk Stanisława,** l. 89, zm. 20.02, Biała Podlaska
- **Kulawczuk Helena,** l. 83, 19.02, Piszczac
- **Szyc Maria** Sabina, l. 91, zm. 21.02, Łukowce
- **Paluch Jan,** l. 93, zm. 21.02, Hrud
- **Giez Kazimiera,** l. 93, zm. 20.02, Biała Podlaska
- **Mikulski Robert,** l. 41, zm. 20.02, Biała Podlaska
- **Kisiel Piotr,** l. 71, zm. 16.02, Korczówka
- **Brzyski Adolf,** l. 90, zm. 19.02, Huszlew
- **Tyszko Czesław,** l. 90, zm. 22.02, Leśna Podlaska
- **Maliszewska Helena,** l. 96, zm. 23.02, Horbów
- **Leżańska Helena,** l. 92, zm. 23.02, Biała Podlaska
- **Sawoniuk Halina,** l. 87, zm. 23.02, Biała Podlaska
- **Sidoruk Irena,** l. 76, zm. 24.02, Komarno
- **Lach Ewa,** l. 71, zm. 23.02, Biała Podlaska
- **Myć Józef,** l. 79, zm. 24.02, Rokitno
- **Mroczkowska Władysława,** l. 96, zm. 25.02, Hrud
- **Chalimoniuk Mieczysław,** l. 74, zm. 27.02, Swory
- **Szczepaniak Marek,** l. 55, zm. 27.02, Biała Podlaska
- **Bielecki Kazimierz,** l. 74, zm. 25.02, Biała Podlaska
- **Gregorczyk-Kosińska Izabela,** l. 70, zm. 01.03, Biała Podlaska
- **Krzeszewski Bogumił,** l. 78, zm. 27.02, Biała Podlaska
- **Panasiuk Marianna,** l. 70, zm. 01.03, Rakowiska
- **Roszkowska Sabina,** l. 81, zm. 03.03, Zabłocie
- **Ryżkowska Stanisława,** l. 74, zm. 03.03, Biała Podlaska

Zakład Pogrzebowy Hades

- **Rządkowski Janusz,** l. 69, zm. 25.02, Biała Podlaska
- **Markowski Ryszard,** l. 52,zm. 26.02, Tuczna
- **Rafałko Janina,** l. 98, zm. 26.02, Biała Podlaska
- **Gracz Eliza,** l. 84, zm. 26.02, Biała Podlaska
- **Kukawski Henryk,** l. 64, zm. 03.03, Tuczna
- **Daniluk Teresa,** l. 77, zm. 27.02, Biała Podlaska
- **Korneluk Alicja,** l. 74, zm. 28.02
- **Gromadzka Janina,** l. 76, zm. 01.03, Swory
- **Józefaciuk Kazimiera,** l. 91, zm 03.03, Łomazy
- **Syryczyk Wiesław,** l.80 zm.26.02, Międzyrzec Podlaski
- **Prokopiuk Sabina,** l.89, zm.27.02, Międzyrzec Podlaski
- **Korzeniowska Urszula,** l.69, zm.02.03, Halasy
- **Pyzio Kazimiera,** l.91, zm.02.03, Polskowola
- ksiądz kanonik **Jan Dudka**, l.73, zm.02.03, Międzyrzec Podlaski

REKLAMA ID: 10316

eprasa.pl b95332b298

Wsparcie dla Ukraińców musi być celowane. Oni wiedzą, jak odpowiedzieć na potrzeby zaatakowanej Ukrainy

Szpital daje ambulans, uczelnia opiekę dzieciom

BIAŁA PODLASKA – Już dziś musimy myśleć nie o doraźnej pomocy, ale wsparciu długofalowym. Gdy kurz bitewny wreszcie opadnie, nasi sąsiedzi z Ukrainy będą potrzebować pomocy jeszcze przez wiele miesięcy potem. Jesteśmy na to przygotowani – zapewnia Adam Chodziński, dyrektor Wojewódzkiego Szpitala Specjalistycznego w Białej Podlaskiej. Swój system pomocy uchodźcom, którzy trafią do miasta i być może zostaną tu na dłużej, buduje też Akademia Bialska. – Naszą siłą i nieocenionym skarbem są studenci z Ukrainy. Będą pierwsi na linii frontu w niesieniu wsparcia, szczególnie dzieciom – mówi rektor Jerzy Nitychoruk.

FOT. WSZS BIAŁA PODLASKA

Pierwszy transport artykułów medycznych na Ukrainę dyrektor Wojewódzkiego Szpitala Specjalistycznego w Białej Podlaskiej dostarczył na granicę osobiście

FOT. CARITAS

W ostatni weekend lutego z Akademii Bialskiej wyruszył bus z darami na granicę z Ukrainą. Zbiórkę zorganizował samorząd studencki we współpracy z Caritas diecezji siedleckiej

JOANNA DANIELEWICZ

Dwie znaczące dla miasta instytucje wdrażają pomoc pogrążonej w wojnie Ukrainie i tym, którzy z napadniętego przez Rosję kraju uciekają do Polski już kolejny tydzień z rzędu. Tak WSzS w Białej Podlaskiej jaki i Akademia Bialska mają w swoich strukturach Ukraińców. W szpitalu pracują pielęgniarki i lekarze narodowości ukraińskiej, a na bialskiej uczelni studiuje młodzież z Ukrainy. Choć z pewnością nie jest im w tych dniach łatwo, to instytucje, z którymi się związali zawodowo czy naukowo, mówią, że to teraz ich skarb, bo dzięki nim pomoc dla uciekinierów z najechanej Ukrainy stanie się skuteczniejsza.

Zaopiekują się studentami i dziećmi

Na Akademii Bialskiej studiuje 86 studentów z Ukrainy. – Czujemy się bardzo odpowiedzialni dla naszych studentów i otwieramy pomoc. Postanowiliśmy, że studenci z Ukrainy nie muszą płacić za studia i akademik, dostaną zapomogi. Ponadto dostali propozycję, by zaprosili tutaj do siebie swoje rodziny. Oni mogą do nas swoje rodziny sprowadzać, dajemy wolne pokoje w akademiku. Jesteśmy czuli i otwarci na ich potrzeby, uczelnia będzie się nimi opiekowała – mówi rektor **Jerzy Nitychoruk**. Przyznaje, że dla wielu z ukraińskich żaków obecna sytuacja jest bardzo trudna. – Uznaliśmy, że studenci powinni być objęci opieką psychologiczną. Nasze zakłady pedagogiki zorganizowały dyżury, by wspierać naszych studentów od strony psychologicznej. Oni są załamani, oni płaczą, mają sygnały z Ukrainy, że nie jest tam dobrze. Więc pierwsze co zrobiliśmy, to zapewniliśmy ich, że uczelnia się nimi zajmie. Uczelnia dała im możliwość występowania o zapomogi, by mogli oni dostać konkretne pieniądze. Propagujemy też wśród swoich pracowników akcję przyjmowania w swoich domach rodzin naszych ukraińskich studentów – dodaje.

To co może być terapią dla ukraińskich studentów i pomóc im przetrwać te dni, to zaangażowanie się w niesienie pomocy swoim rodakom. Dlatego uczelnia ma plan, jak spożytkować potencjał studiujących na Akademii Bialskiej młodych Ukraińców. – Nasi studenci są załamani, więc chcemy przekierować ich uwagę na działanie. Proponujemy im, by zajęli się tymi, którzy już u nas są. Chcemy, by zaangażowali się w pomoc dzieciom z domów dziecka, które przybyły do zamku w Janowie Podlaskim. Dzieci z Ukrainy sprowadza też Caritas diecezji siedleckiej. Ich stan z pewnością będzie wymagał opieki psychologicznej i wsparcia naszych studentów. Chcemy naszych studentów posłać na tzw. pierwszą linię frontu, żeby z tymi dziećmi rozmawiali, żeby organizowali dla nich czas wolny, żeby te dzieci miały kontakt z językiem ojczystym, by poczuły się u nas jak u siebie w domu. To jest też ważne dla naszych studentów, bo oni cierpią i muszą działać – mówi rektor i dodaje: – Nasi studenci z Ukrainy to skarb, bo dzięki nim możemy mieć z przybyłymi z terenów objętych wojną bezpośredni kontakt.

W działania od pierwszych dni agresji Rosji na Ukrainę włączyła się zresztą cała wspólnota studencka Akademii Bialskiej. Natychmiast odpowiedzieli na propozycję Caritas diecezji siedleckiej, która zaproponowała im współpracę. Propozycja pojawiła się chwilę przed wybuchem wojny na Ukrainie. – Wówczas nie wiedzieliśmy, na czym ta współpraca będzie polegała. Dzień później już było jasne, że będzie polegać na zbieraniu darów od ludzi i przewożeniu ich na granicę – mówi rektor Nitychoruk.

Działania związane ze zbiórkami koordynuje samorząd studencki. – W nocy z niedzieli na poniedziałek (27-28.02) zawieźliśmy pierwszy transport wraz z Caritas. Byliśmy dosłownie na wyciągnięcie ręki od szlabanów granicznych. Tam są tysiące ludzi. Proszę mi wierzyć, że widok tych matek z małymi dziećmi rozdziera serce, człowiek nie może spać – mówi **Kacper Łaskarzewski**, przewodniczący samorządu studenckiego na Akademii Bialskiej. – Prosimy wszystkich o wsparcie naszych zbiórek, o informacje o możliwości zapewnienia schronienia przybywającym, to jest dla nas bardzo ważne. Informacje można przekazywać poprzez stronę internetową uczelni albo bezpośrednio się z uczelnią i samorządem studenckim kontaktować.

FOT. JOANNA DANIELEWICZ

– Chcemy, by nasi studenci z Ukrainy zaangażowali się w pomoc dzieciom z domów dziecka, które przybyły choćby do zamku w Janowie Podlaskim. To jest też ważne dla naszych studentów, bo oni cierpią i muszą działać – mówi rektor Akademii Bialskiej, Jerzy Nitychoruk

Zawieźli artykuły medyczne, chcą wysłać ambulans

Wojewódzki Szpital Specjalistyczny pierwszy transport na Ukrainę zorganizował 28 lutego. – W ramach współpracy z Euroregionem Roztocze, który przygotowywał większą partie darów, przygotowaliśmy też wsparcie od nas. To są dary, które mają pomóc w obsłudze medycznej na Ukrainie. Wiemy, że będzie tam potrzeba wielu apteczek, środków opatrunkowych, leków i tego typu przesyłka była przygotowana, w tym też narzędzia chirurgiczne do tych miejsc, gdzie będą one potrzebne. To był bus, który zapakowaliśmy w niedzielę 27 lutego wieczorem i ja w poniedziałek rano tym busem pojechałem – mówi dyrektor szpitala **Adam Chodziński**. Pojechał sam, bo jak mówi, miejsce dla pasażera woleli przeznaczyć na umieszczenie dodatkowych artykułów, by zagospodarować jak najwięcej przestrzeni w busie.

Szpital współpracuje z placówką medyczną w Równem. O pomocy dla kolegów z zaprzyjaźnionego ukraińskiego szpitala nie zapomniano. – Część darów, o które szpital nas prosił, została już przygotowana. Proszą głównie o leki, to im jest najbardziej potrzebne, bo możliwości dystrybuowania leków się tam kończą. Będziemy prosić organ założycielski, byśmy jako szpital bialski na rynku hurtowym te leki zakupywali i bezpłatnie tam przekazali. Mamy świetną sytuację finansową, stać nas na to, żeby się dzielić i pomagać. Nie wyobrażamy sobie, żebyśmy naszych przyjaciół z partnerskiego szpitala pozostawili samym sobie – mówi dyrektor. Już 25 lutego podjął decyzję o przekazaniu ukraińskim medykom ambulansu. 4 marca rada społeczna szpitala jednogłośnie poparła to przedsięwzięcie.

Zbiórki dla Ukrainy na terenie szpitala prowadzą również jego pracownicy. Natomiast rada kierownictwa szpitala podjęła decyzję, że powołany zostanie swego rodzaju sztab kryzysowy. – Chcemy płynnie pomagać nie tylko pacjentom, którzy do nas trafią z Ukrainy, ale i sondować potrzeby na granicy, by kierować tam pomoc celowaną. Już dziś musimy myśleć nie o doraźnej pomocy, ale wsparciu długofalowym.

Decyzją władz państwowych pomoc medyczna Ukraińcom przybywającym zza granicy ma być świadczona tak, jak osobom w pełni ubezpieczonym w naszym kraju. – Komunikat centrali NFZ mówi o tym, że każdy uchodźca z paszportem ukraińskim będzie miał prawo do opieki medycznej na terenie Polski. Opłacenie pomocy medycznej tym osobom sfinansuje NFZ. Już we wtorek 1 marca, miałem informację ze Wspólnego Świata, że jest tam osoba z Ukrainy potrzebująca pomocy medycznej i zapewniłem, że jak najbardziej taką pomoc w naszym szpitalu uzyska – podkreśla dyrektor szpitala.

Dzięki obecności w bialskim szpitalu personelu pochodzącego z Ukrainy, pacjenci będą mogli swobodnie porozumieć się z medykami. – Dzięki pracującym w naszym szpitalu lekarzom i paniom pielęgniarkom z Ukrainy, przygotowujemy taką grupę wsparcia, która, gdy zaistnieje potrzeba, będzie pomagała w porozumiewaniu się pacjentów z naszym personelem, by w jak najszerszym zakresie udzielona została potrzebna im pomoc – dodaje Adam Chodziński.

Pomóż za pośrednictwem uczelni

Koordynowaniem akcji „Solidarni z Ukrainą" z ramienia uczelni zajmuje się pani Magdalena Maciejuk, W holu głównym uczelni od poniedziałku do piątku w godzinach od 7.30 do 15.30. czynny jest punkt. Tu społeczność akademicka i mieszkańcy Białej Podlaskiej mogą zgłaszać konkretne formy pomocy, a studenci i studentki z Ukrainy wszystkie swoje potrzeby.

We współpracy z Caritas diecezji siedleckiej na uczelni prowadzona jest zbiórka darów. Artykułami pierwszej potrzeby są: woda wyłącznie w małych butelkach (w zgrzewkach), konserwy, słodycze; środki medyczne i higieniczne (dla dzieci i kobiet); nowe koce, śpiwory, poduszki, ręczniki, odzież; na granicę pilnie potrzebne są: kawa i naczynia jednorazowe. Miejsce zbiórki to Dom Studenta Akademii Bialskiej – portiernia, ul. Sidorska 107.

eprasa.pl b95332b298

Miasto zawiesza współpracę z obwodem brzeskim i daje darmową komunikację Ukraińcom

Jasny sygnał dla Białorusi

BIAŁA PODLASKA Miasto zawiesi współpracę z miastami partnerskimi obwodu brzeskiego. Tak zdecydowali w poniedziałek, 7 marca radni miejscy, przegłosowując jednogłośnie stanowisko w tej sprawie. Jednocześnie zdecydowali, że Ukraińcy przebywający na terenie Białej Podlaskiej mogą bezpłatnie korzystać z komunikacji miejskiej.

JOANNA DANIELEWICZ

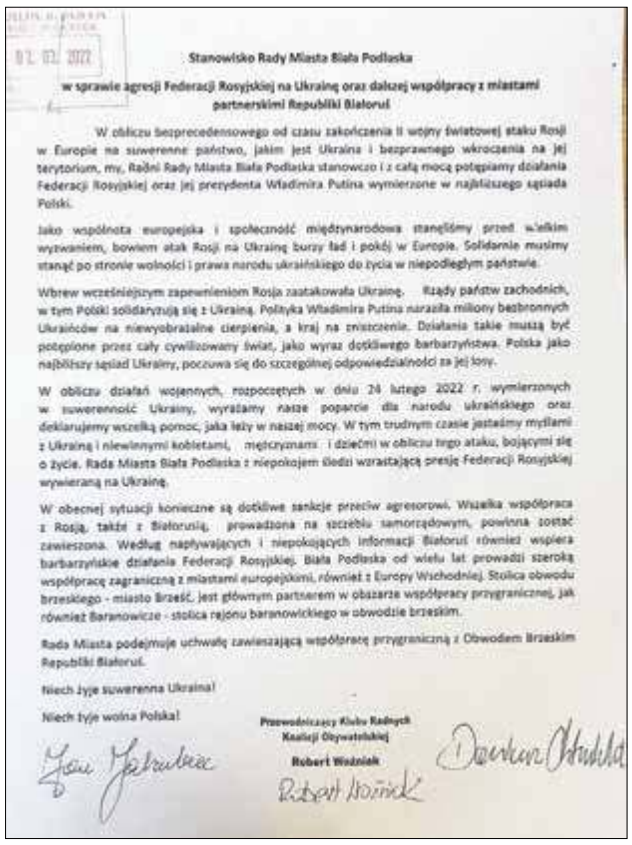

Stanowisko Rady Miasta Biała Podlaska

w sprawie agresji Federacji Rosyjskiej na Ukrainę oraz dalszej współpracy z miastami partnerskimi Republiki Białoruś

W obliczu bezprecedensowego od czasu zakończenia II wojny światowej ataku Rosji w Europie na suwerenne państwo, jakim jest Ukraina i bezprawnego wkroczenia na jej terytorium, my, Radni Rady Miasta Biała Podlaska stanowczo i z całą mocą potępiamy działania Federacji Rosyjskiej oraz jej prezydenta Władimira Putina wymierzone w najbliższego sąsiada Polski.

Jako wspólnota europejska i społeczność międzynarodowa stanęliśmy przed wielkim wyzwaniem, bowiem atak Rosji na Ukrainę burzy ład i pokój w Europie. Solidarnie musimy stanąć po stronie wolności i prawa narodu ukraińskiego do życia w niepodległym państwie.

Wbrew wcześniejszym zapewnieniom Rosja zaatakowała Ukrainę. Rządy państw zachodnich, w tym Polski solidaryzują się z Ukrainą. Polityka Władimira Putina narażała miliony bezbronnych Ukraińców na niewyobrażalne cierpienia, a kraj na zniszczenie. Działania takie muszą być potępione przez cały cywilizowany świat, jako wyraz dotkliwego barbarzyństwa. Polska jako najbliższy sąsiad Ukrainy, poczuwa się do szczególnej odpowiedzialności za jej losy.

W obliczu działań wojennych, rozpoczętych w dniu 24 lutego 2022 r. wymierzonych w suwerenność Ukrainy, wyrażamy nasze poparcie dla narodu ukraińskiego oraz deklarujemy wszelką pomoc, jaka leży w naszej mocy. W tym trudnym czasie jesteśmy myślami z Ukrainą i niewinnymi kobietami, mężczyznami i dziećmi w obliczu tego ataku, bojącymi się o życie. Rada Miasta Biała Podlaska z niepokojem śledzi wzrastającą presję Federacji Rosyjskiej wywieraną na Ukrainę.

W obecnej sytuacji konieczne są dotkliwe sankcje przeciw agresorowi. Wszelka współpraca z Rosją, także z Białorusią, prowadzona na szczeblu samorządowym, powinna zostać zawieszona. Według napływających i niepokojących informacji Białoruś również wspiera barbarzyńskie działania Federacji Rosyjskiej. Biała Podlaska od wielu lat prowadzi szeroką współpracę zagraniczną z miastami europejskimi, również z Europy Wschodniej. Stolica obwodu brzeskiego - miasto Brześć, jest głównym partnerem w obszarze współpracy przygranicznej, jak również Baranowicze - stolica rejonu baranowickiego w obwodzie brzeskim.

Rada Miasta podejmuje uchwałę zawieszającą współpracę przygraniczną z Obwodem Brzeskim Republiki Białoruś.

Niech żyje suwerenna Ukraina!

Niech żyje wolna Polska!

Przewodniczący Klubu Radnych Koalicji Obywatelskiej
Robert Woźniak

FOT. ADAM TROCHIMIUK/ARCHIWUM

Pod stanowiskiem podpisali się wszyscy szefowie klubów w radzie: Dariusz Litwiniuk, Dariusz Woźniak i Jan Jakubiec

„W obliczu bezprecedensowego od czasu zakończenia II wojny światowej ataku Rosji w Europie na suwerenne państwo jakim jest Ukraina i bezprawnego wkroczenia na jej terytorium, my, Radni Rady Miasta Biała Podlaska stanowczo i z całą mocą potępiamy działania Federacji Rosyjskiej (...)" – tak zaczyna się stanowisko rady miasta w sprawie agresji Federacji Rosyjskiej na Ukrainę oraz dalszej współpracy z miastami partnerskimi Republiki Białoruś. Radni wyrazili w niej poparcie dla Ukrainy i zadeklarowali wszelką pomoc. Jednocześnie zdecydowali o kontaktach miasta z partnerskimi samorządami na Białorusi. „(...) W obecnej sytuacji konieczne są dotkliwe sankcje przeciw agresorowi. Wszelka współpraca z Rosją, także z Białorusią, prowadzona na szczeblu samorządowym, powinna zostać zawieszona. Według napływających i niepokojących informacji Białoruś również wspiera barbarzyńskie działania Federacji Rosyjskiej. Biała Podlaska od wielu lat prowadzi szeroką współpracę zagraniczną z miastami europejskimi, również z Europy wschodniej. Stolica obwodu brzeskiego – miasto Brześć, jest głównym partnerem w obszarze współpracy przygranicznym, jak również Baranowicze – stolica rejonu baranowickiego w obwodzie brzeskim. Rada miasta podejmuje uchwałę zawieszającą współpracę przygraniczną z Obwodem Brzeskim Republiki Białoruś."

Stanowisko podpisali szefowie wszystkich klubów w radzie. – Chciałem podziękować za jednomyślność w sprawie tego stanowiska – powiedział prezydent **Michał Litwiniuk**, przyznając, że do magistratu spływały liczne zapytania w sprawie miast partnerskich. – Informowaliśmy, że zmiany w porozumieniach dotyczących współpracy miasta z innymi samorządami leżą w kompetencji rady miasta. Teraz możemy przygotować uchwałę prezydencką, do której uzasadnieniem będzie to, podjęte przez radnych stanowisko.

Porozumienie z miastem Brześć zostało podpisane bezterminowo w 1991 roku. Zakłada wymianę grup mieszkańców, szczególnie młodzieży, wymianę kulturalną, sportową i naukową, wymianę specjalistów i doświadczeń w zakresie gospodarki miejskiej, usług, ochrony środowiska, kształcenia, ochrony zdrowia, pomocy socjalnej i eksportu.

Z Baranowiczami współpraca została usankcjonowana w 2001 roku. Współpraca z tym miastem obejmowała zgodnie z zawartym porozumieniem: współpracę gospodarczą, wymianę specjalistów i doświadczeń w zakresie gospodarki miejskiej, transportu zaopatrzenia w wodę, instytucji kultury, kształcenia i sportu, wspieranie instytucji i organizacji zmierzających zawiązać współpracę w w/w dziedzinach.

Za stanowiskiem w sprawie zawieszenia współpracy z obwodem brzeskim poszła druga uchwała. Radni zdecydowali, że obywatele Ukrainy, przebywający na terenie miasta do 30 czerwca tego roku będą zwolnieni z opłat za przejazdy komunikacją miejską. Decyzja zawarta w uchwale weszła w życie z dniem podjęcia. Prezydent wnioskując do rady o przyjęcie tego unormowania, wskazał że: „W związku z inwazją na sąsiedzki kraj, wykazując solidarność wspólnoty europejskiej/międzynarodowej oraz chęć niesienia pomocy uregulowania te winny wejść w życie jak najszybciej".

Prezydent składając uchwałę pod głosowanie rady argumentował, że zapewnienie nieodpłatnego korzystania z transportu miejskiego ułatwi przybywającym do nas matkom z dziećmi z terenu Ukrainy poruszanie się po mieście. „(...) Zwolnienie z opłat za przejazdy komunikacją miejską organizowaną przez Miasto Biała Podlaska, stanowić będzie przejaw realnego i solidarnego wsparcia okazanego obywatelom Ukrainy przez mieszkańców Białej Podlaskiej." – brzmi argumentacja zawarta w uzasadnieniu do przyjętej przez radnych uchwały.

Urzędniczka miała 2,5 promila!

POWIAT PARCZEWSKI Parczewska policja interweniowała w starostwie powiatowym. Mundurowych poproszono o sprawdzenie trzeźwości jednego z urzędników. Pracownica poddana badaniu miała prawie 2,5 promila alkoholu w organizmie. – Ta osoba nie jest już pracownikiem Starostwa Powiatowego w Parczewie – informuje starosta Janusz Hordejuk.

FOT. ARCHIWUM

W budynku starostwa powiatowego interweniowali policjanci. Jeden z pracowników miał prawie 2,5 promila alkoholu w organizmie

O sytuacji w urzędzie Słowo Podlasia poinformował Czytelnik. O potwierdzenie informacji poprosiliśmy rzecznika prasowego Komendy Powiatowej Policji w Parczewie. – Do zdarzenia doszło w piątek 18 lutego, w godzinach popołudniowych – przyznaje st. sierż. **Ewelina Semeniuk**. – Dyżurny parczewskiej komendy otrzymał zgłoszenie z prośbą o zbadanie stanu trzeźwości jednego z pracowników urzędu. Przybyli na miejsce policjanci w jednym z pomieszczeń służbowych zastali wskazaną przez przełożonych 52-letnią kobietę, która jak się okazało, wykonywała swoje obowiązki w stanie nietrzeźwości.

Jak relacjonuje rzecznik prasowy KPP w Parczewie, podejrzenie wzbudziło „nietypowe zachowanie kobiety". – Przeprowadzone na miejscu badanie alkomatem wykazało prawie 2,5 promila alkoholu w organizmie. 52-latka została odsunięta od wykonywanych obowiązków archiwizacji dokumentów. Następnie została odwieziona przez mundurowych do miejsca zamieszkania i przekazana pod opiekę brata do czasu wytrzeźwienia – informuje st. sierż. Semeniuk.

Policjanci sporządzili dokumentacje z odbytej interwencji i prowadzą postępowanie wyjaśniające w kierunku art. 70 paragrafu 2 kodeksu wykroczeń. – To jest w sprawie podejmowania czynności zawodowych, nie przestrzegając obowiązku zachowania trzeźwości lub złamania obowiązku podejmowania czynności służbowych, znajdując się w stanie po użyciu alkoholu, środka odurzającego lub innej podobnie działającej substancji lub środka – dodaje rzecznik prasowy KPP w Parczewie.

O sytuację pracownika przyłapanego na pracy pod wpływem alkoholu zapytaliśmy starostę parczewskiego. – Osoba, której dotyczy zapytanie, nie jest już obecnie pracownikiem Starostwa Powiatowego w Parczewie – odpowiada starosta Janusz Hordejuk. Dodaje, że 52-latka zajmowała stanowisko inspektora. – Nie miała kontaktu z interesantami, będąc pod wpływem alkoholu – zapewnia starosta.

Joanna Danielewicz

Skala HOTEL
Poszukujemy Nowych osób do naszego zespołu
KUCHARZA
CV proszę wysyłać na maila: hotel@skalabp.pl
Więcej Informacji pod numerem telefonu
607 303 733
REKLAMA ID: 10376

SEJM
Zapraszamy do moich biur poselskich
Biała Podlaska
ul. Narutowicza 32/3
T: 533 334 054
godz. otwarcia
poniedziałek 10.00 - 17.00
(przyjmowanie interesantów 15 - 17)
wtorek-piątek 10.00 - 14.00
Międzyrzec Podlaski
Plac Jana Pawła II 3
T: 501 532 008
godz. otwarcia
poniedziałek - czwartek 10-14
piątek nieczynne
REKLAMA ID: 10241

PIOTRANS PALIWA
RZETELNA Firma
ON diesel
Oferujemy paliwa najwyższej jakości
OLEJ GRZEWCZY
95 Pb
98 Pb
ZBIORNIKI
+48 796 16 15 15
83 378 11 22
REKLAMA ID: 4032

eprasa.pl b95332b298

Na terenie gminy Międzyrzec Podlaski zakwaterowanych zostało już ponad 200 uchodźców

Wiele form wsparcia Ukrainy

POWIAT BIALSKI W Drelowie obywatele Ukrainy mogą otrzymać bezpłatną pomoc medyczną, do naszych sąsiadów pojechały też zebrane w ubiegłym tygodniu dary i leki z Międzyrzeca Podlaskiego. Tutaj też cały czas trwa zbiórka na rzecz uchodźców, podobnie zresztą jest w gminie Międzyrzec Podlaski.

PAULINA CHODYKA-ŁUKASZUK

FOT. UM MIĘDZYRZEC PODLASKI

4 marca pierwsze dary zebrane przez mieszkańców i instytucje Międzyrzeca Podlaskiego dotarły na Ukrainę

FOT. UG DRELÓW

Gmina Drelów również organizowała zbiórkę rzeczy dla Ukraińców. Trafiły one do bialskiego starostwa, skąd zostały już przetransportowane za wschodnia granicę

Na odzew samorządów Ziemi Międzyrzeckiej wobec tragicznej sytuacji Ukrainy nie trzeba było długo czekać. Od początku w pomoc zaangażowali się mieszkańcy, instytucje oraz władze Międzyrzeca Podlaskiego.

4 marca pierwsze dary zebrane przez lokalną społeczność dotarły do Ukrainy. Zarówno w zbiórce, jak i w dostarczeniu produktów pomagali strażacy z Ochotniczej Straży Pożarnej „Stołpno". W towarzystwie Arkadiusza Myszki, dyrektora Miejskiego Ośrodka Sportu i Rekreacji dostarczyli je przedstawicielom Kamienia Koszyrskiego, partnerskiego miasta Międzyrzeca Podlaskiego. „Udało się sprawnie zorganizować transport i spotkanie z merem Wiktorem Pasiem. Mamy więc pewność, że pomoc trafiła tam gdzie trzeba. Na Ukrainę zawieźliśmy to, o co bardzo prosili nas sąsiedzi: leki, opatrunki i środki dezynfekcyjne, latarki, śpiwory i konserwy. Dziękujemy wszystkim mieszkańcom Międzyrzeca Podlaskiego, którzy włączyli się w zbiórkę leków prowadzoną w szkołach i instytucjach, a także tym, którzy wpłacili na zbiórkę „Międzyrzec wspiera Ukrainę". Dzięki tym wpłatom kupiliśmy między innymi walizkowy generator prądu i stazy uciskowe" – przekazuje na Facebooku Miasto Międzyrzec Podlaski. Część z zebranych rzeczy trafiła do Starostwa Powiatowego w Białej Podlaskiej z przeznaczeniem dla ludności, mieszkającej w obwodzie samborskim w Ukrainie.

Przypomnijmy, że pod adresem https://zbieram.pl/p3yf3my cały czas trwa zbiórka pieniędzy, zorganizowana przez samorząd oraz Stowarzyszenie „Elementum", na rzecz Ukraińców. Do tej pory udało się zebrać prawie 18 tys. złotych. Zgromadzone fundusze przeznaczone będą na zakup leków i opatrunków oraz na bieżące potrzeby uchodźców, przebywających na terenie miasta.

Z kolei Miejski Ośrodek Kultury z myślą o najmłodszych Ukraińcach przygotował specjalną ofertę zajęć dla dzieci w wieku 6-11 lat. Zajęcia plastyczne będą odbywać się we wtorki i czwartki w godz. 16:30-18:00; zajęcia tańca towarzyskiego w czwartki godz. 17:00-18:00, a zajęcia modelarskie we wtorki i środy godz. 16:30-18:00. MOK deklaruje, że w razie potrzeby będzie w stanie skorygować dni i godziny zajęć oraz zorganizować dodatkowe grupy. Zainteresowani proszeni są o wcześniejszy kontakt osobisty z sekretariatem ośrodka w Galerii ES w godz. 8:00-15:30 lub telefoniczny pod nr. 83 371 78 07.

Z ofertą dla uchodźców wystąpił również Klub Sportowy Taekwondo Międzyrzec Podlaski. Dotyczy ona dzieci i młodzieży w wieku 5-16 lat, dla których zajęcia prowadzone są w trzech grupach we wtorki i czwartki od godz. 16:30. Zainteresowani proszeni są o kontakt z trenerem Mateuszem, tel. 514 057 198. Organizatorzy mogą zapewnić chętnym stroje treningowe.

Gmina Drelów również organizowała zbiórkę rzeczy dla Ukraińców. Trafiły one do bialskiego starostwa, skąd zostały już przetransportowane do Ukrainy. Z kolei Ośrodek Zdrowia w Drelowie oferuje bezpłatną pomoc medyczną obywatelom Ukrainy. Mogą oni liczyć na pomoc lekarską, pielęgniarską oraz położniczą. Adres: Drelów, ul. Szkolna 10, tel. (00 48) 83 372 00 14, (00 48) 798 563 978

Natomiast jeśli chodzi o gminę Międzyrzec Podlaski to na jej terenie zakwaterowanych zostało już ponad 200 uchodźców z Ukrainy. Samorząd tworzy więc bazę lokali, w których będą mogły być zakwaterowane uciekające przed wojną osoby. „Jeżeli dysponujecie Państwo wolnym pokojem, mieszkaniem, piętrem w domu, bądź innym lokalem i jesteście w stanie przyjąć rodzinę z Ukrainy, proszę o kontakt pod numerami telefonów: 516 474 084 oraz 516 793 942. Numery są czynne w godzinach 8:00-19:00. Prośba dotyczy także osób, które już przyjęły pod swój dach potrzebujących z Ukrainy" – przekazał na Facebooku wójt **Krzysztof Adamowicz**. Deklaracje można składać też osobiście w urzędzie gminy w godzinach pracy urzędu, w pokoju nr 6 (parter).

W dniach 3-4 marca samorząd zorganizował natomiast zbiórkę najpotrzebniejszych artykułów w gminnych instytucjach i świetlicach. Uruchomił też wraz ze Stowarzyszeniem Społeczno-Oświatowym Gminy Międzyrzec Podlaski internetową zrzutkę pieniędzy na rzecz uchodźców. Można ją znaleźć pod nazwą „Gmina Międzyrzec pomaga Ukrainie" na zrzutka.pl numer id: mevdsv.

Policjanci uchodźcom

BIAŁA PODLASKA Bialscy policjanci oraz pracownicy komendy aktywnie włączyli się w pomoc organizowaną dla uchodźców z Ukrainy. Natychmiast odpowiedzieli na apel bialskiego regionu IPA (Międzynarodowego Stowarzyszenia Policji) z prośbą o zbiórkę niezbędnych teraz produktów. 27 lutego rano bus pełen żywności, odzieży i artykułów higienicznych dotarł na przejście graniczne w Zosinie.

FOT. KMP BIAŁA PODLASKA

Funkcjonariusze pomagają nie tylko na służbie, ale również po jej zakończeniu

– Apel dotyczył szczególnie dzieci i ich podstawowych potrzeb. Natychmiast rozpoczęła się zbiórka niezbędnych produktów zarówno higienicznych jak też żywnościowych oraz odzieży – mówi oficer prasowy bialskiej policji **Barbara Salczyńska-Pyrchla**.

W ciągu jednego dnia zebrane zostały produkty, które szczelnie wypełniły wnętrze busa. Funkcjonariusze ruszyli z zebranymi artykułami na przejście graniczne w Zosinie, gdzie wspierali ich pełniący tam służbę strażacy z Państwowej Straży Pożarnej w Białej Podlaskiej.

To nie koniec akcji, gdyż zbiórka cały czas trwa i włączają się w nią kolejne jednostki policji. Co więcej, funkcjonariusze pomagają także po służbie. – Mundurowi po zakończeniu służby wracają, aby pomagać na terenie granicy. Podkreślają, że nie sposób nie dostrzec poświęcenia i chęci pomocy ze strony obywateli – dodaje Barbara Salczyńska-Pyrchla.

(jlk)

Zalesie ruszyło na pomoc

GMINA ZALESIE Mieszkańcy mocno zaangażowali się w pomoc wojennym uchodźcom. Zorganizowali zbiórkę darów oraz zbiórkę pieniędzy. Część z nich trafiła już na Ukrainę.

Do pomocy Ukrainie aktywnie włączyli się pracownicy Urzędu Gminy w Zalesiu, radni, strażacy z Ochotniczej Straży Pożarnej, parafie oraz mieszkańcy gminy. Oprócz zbiórek artykułów pierwszej potrzeby została zorganizowana zbiórka pieniężna. W budynku gminy znajduje się specjalna puszka, do której każdy może wrzucić dobrowolną kwotę.

Zbiórka w gminie

Pierwszy etap zbiórki zakończył się w poniedziałek 7 marca. Wtedy też nastąpiło komisyjne przeliczenie zebranej kwoty i przekazanie jej instytucjom zajmującym się pomocą Ukrainie. Kolejne etapy zbiórki będą realizowane na bieżąco. Jest to wkład mieszkańców gminy w pomoc sąsiedniemu krajowi zmagającemu się z wyniszczającą wojną. Kolejnym spontanicznym odruchem, w jaki masowo włączyli się mieszkańcy Zalesia i okolic była zbiórka artykułów żywnościowych i sanitarnych zainicjowana przez rodziny ukraińskie zamieszkałe w Zalesiu. Dary zebrane w pierwszych dniach agresji zostały dostarczone na Ukrainę specjalnym busem.

FOT. OSP KSRG ZALESIE

Na pomoc uchodźcom oraz kolegom strażakom na Ukrainie ruszyli też strażacy z OSP KSRG Zalesie, którzy wraz z gminą Zalesie i druhami z OSP Dobryń Duży i OSP Piszczac przekazali dary i sprzęt ratowniczo-gaśniczy

Pomagają też strażacy

Również w parafiach organizowane są specjalne zbiórki. Odpowiadając na apel Komendanta Głównego Państwowej Straży Pożarnej w Białej Podlaskiej, strażacy z gminy Zalesie i Piszczac przekazali swoim kolegom na Ukrainie sprzęt niezbędny do prowadzenia akcji gaśniczych, czyli m.in. węże strażackie z prądownicami wodnymi, rozdzielacz, hełmy, ubrania specjalne wraz z rękawicami oraz butami specjalnymi. Gmina Zalesie dodatkowo przekazała 8 odcinków węży gaśniczych. Wśród mieszkańców są również osoby, deklarujące przyjęcie rodzin z dziećmi, uciekającymi przed rozszerzającą się wojną. Przedsiębiorcy z branży hotelowej również deklarują gotowość przyjęcia takich osób.

Justyna Lesiuk-Klujewska

eprasa.pl b95332b298

Pierwsza grupa dzieci i młodzieży z domu dziecka we Lwowie dotarła do Janowa Podlaskiego 1 marca

Janowski zamek daje nocleg, stadnina proponuje pracę

JANÓW PODLASKI Od początku brutalnej inwazji Rosji na Ukrainę w pomoc ukraińskim uchodźcom bardzo licznie angażują się mieszkańcy, samorządy, instytucje, organizacje i przedsiębiorcy z naszego regionu. W ostatnim tygodniu Zamek Janów Podlaski przyjął pod swój dach dzieci z placówek opiekuńczych we Lwowie. Pomoc uciekającym przed wojną proponuje też janowska stadnina.

PAULINA CHODYKA-ŁUKASZUK

FOT. FUNDACJA LENY GROCHOWSKIEJ

Grupa Arche w swoich obiektach w całej Polsce zapewnia miejsce 5 tys. osób

Zamek Janów Podlaski, należący do Grupy Arche Władysława Grochowskiego, od razu ruszył na pomoc uchodźcom. Dyrektor hotelu Grzegorz Orzełowski na swoim profilu na Facebooku już 26 lutego poinformował, że zamek jest w stanie przyjąć grupę dzieci z domów dziecka. – Dostaliśmy zapytanie, czy jesteśmy w stanie przyjąć dom dziecka ze Lwowa i na taką propozycję odpowiedzieliśmy oczywiście pozytywnie – informował **Grzegorz Orzełowski**.

W organizację transportu i najpotrzebniejszych rzeczy młodym Ukraińcom zaangażowało się wiele osób, w tym Anna Lewandowska. Z całej Polski ruszyła prawdziwa lawina pomocy. Dzięki powszechnej mobilizacji, a przede wszystkim wielkim sercom ludzi, pierwsza grupa dzieci i młodzieży wraz z opiekunami z rodzinnego domu dziecka we Lwowie dotarła do Janowa Podlaskiego we wtorek 1 marca.

Ukrywali się w bunkrze

To 33 dzieci i 6 opiekunów. Najmłodsze dziecko ma 10 miesięcy, najstarsi wychowankowie po 18 lat. Zamek zapewnił im nie tylko dach nad głową i wyżywienie, ale jak przekazuje dyrektor Grzegorz Orzełowski Grupa Arche zadba też o pomoc psychologiczną dla podopiecznych, by pomóc im z traumą, którą przeżyli, uciekając przed wojną. Tuż przed wyjazdem do Polski grupa bowiem ukrywała się w bunkrze, bo nikt nie wiedział, co czeka Lwów. Zapewnieni są też tłumacze. – Obecnie w Zamku Janów Podlaski przebywa już 70 osób z Ukrainy. To dzieci z placówek opiekuńczych. Pani dyrektor ośrodka pojechała po kolejne grupy i w ciągu najbliższych dni dojadą kolejne dzieci. Strona ukraińska i polska dbają o dopełnienie wszelkich formalności, co przy tak licznych grupach trwa nieco dłużej. Skupiamy się też na pomocy długofalowej, bo nie wiemy, jak rozwinie się sytuacja w Ukrainie. Oczywiście mamy nadzieję, że wszystko szybko się ustabilizuje, a dzieci i młodzież wraz z opiekunami będą mogły wrócić jak najszybciej do swojego kraju. Jednak w razie potrzeb zabezpieczymy też dostęp do edukacji, współpracując z janowską szkołą oraz Akademią Bialską. Jesteśmy na to przygotowani – przekazał dyrektor **Grzegorz Orzełowski**.

FOT. GRZEGORZ ORZEŁOWSKI/ FACEBOOK

– W pomoc zaangażowało się bardzo wiele osób i firm, mieszkańcy Janowa Podlaskiego i Białej Podlaskiej, trudno byłoby na razie wymienić wszystkich, ale jesteśmy im naprawdę bardzo bardzo wdzięczni – podkreśla dyrektor Zamku Janów Podlaski Grzegorz Orzełowski

Jadą kolejne grupy

W ciągu najbliższych dni do Janowa dotrą kolejne grupy dzieci i młodzieży. Zamek jest gotowy na przyjęcie łącznie 240 osób.

– W pomoc zaangażowało się bardzo wiele osób i firm, mieszkańcy Janowa Podlaskiego i Białej Podlaskiej, trudno byłoby na razie wymienić wszystkich, ale jesteśmy im naprawdę bardzo bardzo wdzięczni. Wsparcie płynęło z całej Polski. Obecnie mamy wszystkiego pod dostatkiem i prosimy o wstrzymanie się z przekazywaniem rzeczy, na ten moment brakuje jedynie regałów magazynowych, dlatego zwracam się z prośbą do firm i przedsiębiorców, którzy mogliby je nam udostępnić. Potrzebujemy ich jak najszybciej – przekazuje Grzegorz Orzełowski.

FOT. SCREEN

– Cieszę się, że zgłasza się tylu ludzi do pomocy, z mieszkaniami, firmy przywożą żywność do naszych hoteli, doposażają je, bo robimy kolejne miejsca, gdzie będziemy meldować Ukraińców – informuje w Arche TV prezes Grupy Arche Władysław Grochowski

Jeśli pojawią się jakieś dodatkowe potrzeby, dyrektor zamieści apel na swoim profilu na Facebooku, gdzie na bieżąco publikuje informacje.

Dodajmy, że Grupa Arche przyjmuje uchodźców we wszystkich swoich obiektach. Łącznie zapewnia zakwaterowanie 5 tys. osób. – Od razu 25 lutego powołaliśmy 16 sztabów w naszych obiektach, które koordynują działania na miejscu. Przeznaczyliśmy też 5 mln złotych na pomoc uchodźcom z Ukrainy, tyle mogliśmy, aby zachować płynność finansową firmy. W tej chwili przyjęliśmy już 5 tys. osób, ale robimy relokacje, a nasze hotele są dla niektórych miejscem pierwszym, przejściowym, gdzie mają zapewniony nocleg i ciepły posiłek. Cieszę się, że zgłasza się tylu ludzi do pomocy, z mieszkaniami, firmy przywożą żywność do naszych hoteli, doposażają je, bo robimy kolejne miejsca, gdzie będziemy meldować Ukraińców – informował w Arche TV prezes Grupy Arche **Władysław Grochowski**.

Morderca Putin

Dodaje, że Grupa przygotowuje część obiektów na dłuższy pobyt uchodźców, w tym chociażby Zamek Janów Podlaski, w którym schronienie znalazły dzieci i młodzież ze Lwowa. Prezes Grochowski dodaje, że jego firma zapewni zatrudnienie kilkuset osobom oraz będzie pomagać w znalezieniu pracy Ukraińcom w innych przedsiębiorstwach.

Komentuje też w gorzkich słowach rosyjską inwazję na Ukrainę. – Dlaczego czekaliśmy do tego momentu, do tych tragicznych wydarzeń, że morderca Putin, którego sami sobie wyhodowaliśmy, zrobi coś takiego. Bogaty Zachód wiedział, co on robi, planuje, ale pieniądze były ważniejsze, a takich ludzi przecież trzeba wykluczyć. Nie można z nim robić interesów. Ile jeszcze musi być wojen na świecie, żebyśmy zrozumieli, że ludzie, szczególnie ci na dole, są sobie bliscy – mówi.

Dodaje, że jest dumny z postawy Polaków, w tym pracowników swoich hoteli, że w tak cudowny sposób zaangażowali się w pomoc Ukraińcom, uciekającym przed wojną. Fundacja Leny Grochowskiej uruchomiła natomiast zrzutkę, dedykowaną pomocy humanitarnej naszym najbliższym sąsiadom, ofiarom wojny w Ukrainie. Link do zrzutki: https://zrzutka.pl/z/fundacjadlaukrainy.

Praca w stadninie

Pomoc uchodźcom z Ukrainy oferuje też Stadnina Koni w Janowie Podlaskim. – Stadnina oferuje zatrudnienie oraz mieszkania służbowe na terenie spółki. Chodzi o zatrudnienie przy produkcji zwierzęcej i roślinnej. Na dzień dzisiejszy możemy zatrudnić 5 osób, jednak nie jest to ostateczna liczba i w razie potrzeby może się zmienić – przekazuje p.o. prezesa janowskiej stadniny **Lucjan Cichosz.** – Pomoc obywatelom Ukrainy, w tak trudnej dla nich rzeczywistości podyktowana jest odruchem serca – dodaje i przekazuje, że pracownicy spółki przeprowadzili zbiórkę pieniędzy na rzecz uchodźców z Ukrainy. – Pracownicy stadniny wykazali się szlachetną inicjatywą i zorganizowali zbiórkę pieniężną, w efekcie której zebrano znaczną kwotę, za którą zostaną zakupione najpotrzebniejsze artykuły dla dzieci – informuje Cichosz.

eprasa.pl b95332b298

Bialska uczelnia nie jest już tylko szkołą wyższą. Od 1 marca nosi miano Akademii Nauk Stosowanych

Wróciła Akademia Bialska!

BIAŁA PODLASKA – Witam was bardzo serdecznie w Akademii Bialskiej Nauk Stosowanych im. Jana Pawła II. Jest to historyczny moment dla uczelni – tak 1 marca rektor Jerzy Nitychoruk zwracał się do kadry i studentów uczelni, która przez ponad 22 lata była szkołą wyższą zawodową. Ten czas minął bezpowrotnie. W mieście działa teraz Akademia Bialska.

JOANNA DANIELEWICZ

Akademia Bialska stała się faktem. 1 marca uroczyście zainaugurowano działalność bialskiej uczelni pod nową nazwą

FOT. JOANNA DANIELEWICZ

Budynek uczelni oznaczony został już nową nazwą, by nikt nie miał wątpliwości, że znów działa Akademia Bialska

1 marca na mapie uczelni wyższych w Białej Podlaskiej pojawiła się Akademia Bialska. To druga tego typu uczelnia w województwie, bo na Lubelszczyźnie powołana została jeszcze Akademia Zamojska, choć na innych zasadach.

Wniosek o możliwość przemianowania PSW na akademię uczelnia złożyła w ubiegłym roku. Skorzystano z możliwości jaką takim uczelniom daje znowelizowana ustawa o szkolnictwie wyższym. Wśród wymagań, jakie ustawodawca postawił przed szkołami, które o miano Akademii się ubiegają, jest co najmniej dziesięcioletnia działalność, prowadzenie studiów pierwszego lub drugiego stopnia lub jednolite studia magisterskie na co najmniej pięciu kierunkach studiów, liczba studentów kształcących się w uczelni wynosi co najmniej 250, z czego ponad 50 proc. studentów kształci się na studiach stacjonarnych, żaden kierunek studiów prowadzonych przez uczelnię nie został oceniony negatywnie w wyniku przeprowadzonej przez Polską Komisję Akredytacyjną oceny jakości kształcenia.

Wszystkie stawiane aspirującym do nowej nazwy uczelniom wymogi, bialska uczelnia spełniła. Pod koniec stycznia minister edukacji osobiście w jej murach przekazał decyzję o przyznaniu placówce nazwy Akademii Nauk Stosowanych. Prawo do oficjalnego użycia tej nazwy uczelnia uzyskała 1 marca. – Przez 22 lata funkcjonowaliśmy jako uczelnia zawodowa. Ponieważ spełniamy bardzo wyśrubowane kryteria, które narzuciło nam ministerstwo, mamy możliwość używania nowej nazwy uczelni. Jesteśmy wdzięczni panu ministrowi Przemysławowi Czarnkowi, bo ta nazwa jest nobilitująca – mówił podczas uroczystości inaugurującej działalność placówki pod nową nazwą Akademii Bialskiej Nauk Stosowanych im. Jana Pawła II, prof. **Jerzy Nitychoruk**, rektor uczelni. – Akademia Bialska nie jest nową nazwą, nowym określeniem uczelni. Akademia Bialska ma ponad 400 lat tradycji. W 1628 roku ks. Krzysztof Wilski Ciborowicz poczynił starania, by w ówczesnej Białej Radziwiłłowskiej powstała Akademia Bialska, jako filia Uniwersytetu Krakowskiego, ze wszystkimi zasadami działania tej bardzo renomowanej uczelni. Uniwersytet Krakowski był znany w całej Europie. Ksiądz Wilski studiował tam przez rok, później w Akademii Zamojskiej. Trafił do Białej jako proboszcz parafii św. Anny i postanowił, że poczyni starania, by powstała tu filia Uniwersytetu Krakowskiego.

Rektor przyznaje, że uczelnia której szefuje nie jest bezpośrednim spadkobiercą spuścizny Akademii Bialskiej, powstałej w czasach radziwiłłowskich. Uważa jednak, że obecna placówka stawia sobie bliźniacze cele, do tych które miała filia Uniwersytetu Krakowskiego w dawnej Białej. – Jeśli spojrzymy na fasady naszego istnienia, na to, że jesteśmy, by młodzieży naszego regionu służyć i kształcić ją, by u siebie mogła uzyskać świetne wykształcenie, to przez 400 lat nic się nie zmieniło. Te same cele i zasady patronowały księdzu Wilskiemu przy zakładaniu Akademii Bialskiej. Dlatego jesteśmy niesłychanie dumni, że możemy odwołać się do tej 400-letniej tradycji. Niewiele jest w Polsce uczelni, które mogłyby do tak odległych tradycji się odwoływać. Mam głęboką nadzieję, że teraz gdy mamy tak piękną i nobilitującą nazwę uczelni, dołożymy wszelkich starań, by funkcjonowała ona w sposób jak najbardziej godny, efektywny, żeby kształcenie naszych studentów było na takim poziomie jak kiedyś na Akademii Bialskiej, gdy jej absolwentem został Józef I. Kraszewski.

W uroczystym zainaugurowaniu działalności uczelni pod nową nazwą uczestniczył Adam Chodziński, przedstawiciel rady społecznej uczelni i były jej pracownik. – Historia kołem się toczy. Marzeniem byłego rektora śp. prof. Józefa Bergiera zawsze było utworzenie Akademii Bialskiej, Jego przyjaciel, prof. Jerzy Nitychoruk, wspaniały rektor i kontynuator doszedł do tego celu i za to bardzo dziękuję panu rektorowi. Jestem dumny, że mogę być z wami w ten ważny i historyczny dzień. To jest krok milowy w funkcjonowaniu uczelni. To są nowe perspektywy i możliwości, które stoją przed państwem jako wykładowcami i studentami. Cieszę się, że uczelnia wykonuje takie kroki milowe i nie ma zamiaru się zatrzymać w swoim rozwoju. Pozwalam więc sobie przekazać symboliczny grawerton, bo to jest historyczny dzień. Mam nadzieję, że pan rektor znajdzie na uczelni miejsce, by nim upamiętnić to wydarzenie – mówił **Adam Chodziński**.

Gdy minister edukacji przekazywał w styczniu władzom uczelni dokument przemianowujący PSW na Akademię Bialską poinformował, że na 32 szkoły wyższe, działające w kraju, kilkanaście złożyło wnioski o przemianowanie. Większość była w ocenie, gdy bialska uczelnia otrzymała wiadomość, że zostaje akademią jako jedna z pierwszych szkół wyższych zawodowych w kraju.

Sukces Piksela

FOT. BCK W BIAŁEJ PODLASKIEJ

Tym razem Pixel został doceniony przez jury XXX Ogólnopolskiego Konkursu Plastycznego „Witaj, gwiazdko złota"

BIAŁA PODLASKA Podopieczne Piksela wraz ze swoją instruktorką Lillą Wielgan-Michaluk nie zwalniają tempa i sięgają po kolejne nagrody.

Wychowanki Pracowni Grafiki Komputerowej „Piksel" znów osiągnęły wielki sukces. Tym razem ich prace zostały docenione przez jury XXX Ogólnopolskiego Konkursu Plastycznego „Witaj, gwiazdko złota". Warto zaznaczyć, że zmagania cieszyły się dużym zainteresowaniem młodych ludzi, bo zgłoszono aż 597 prac z 99 placówek z całej Polski!

Z nagrodą wróciła 9-letnia Hanna Dragan, a prace jej koleżanek z pracowni – Pola Kopytiuk (11 lat). Lilianna Rudzka (11 lat), Paulina Borowska (11 lat) oraz Maja Tekielak (11 lat) – uzyskały kwalifikację do pokonkursowej wystawy. Łącznie przyznano 34 nagrody, 49 wyróżnień i 72 kwalifikacje do wystawy. – Dzięki talentowi, pracowitości oraz ciekawości świata w Pracowni Grafiki Komputerowej „Piksel", prowadzonej przez Lillę Wielgan-Michaluk, powstają oryginalne prace. Wielkie brawa! Laureatkom i opiekunce serdecznie gratulujemy! – przekazuje Bialskie Centrum Kultury im. Bogusława Kaczyńskiego w Białej Podlaskiej.

(pc)

Ferie spędzili... na nauce

BIAŁA PODLASKA Uczniowie z „Brzeskiej" nie próżnowali podczas zimowych ferii. 60 osób wzięło bowiem udział w intensywnych szkoleniach, które pomogły im nabyć kolejne kwalifikacje zawodowe. A to wcale nie koniec...

Przypomnijmy, że młodzież i nauczyciele Zespołu Szkół Zawodowych nr 2 im. Franciszka Żwirki i Stanisława Wigury w Białej Podlaskiej realizują unijny projekt pod hasłem „Fachowcy z Brzeskiej – edycja 2". W związku z tym, podczas ferii zimowych, zamiast odpoczywać, to uczennice i uczniowie brali udział w kolejnych kursach i szkoleniach. Intensywnej nauce poświęciło się łącznie 60 osób.

– Dodatkowe kwalifikacje uzyskało 36 uczestników szkoleń, w tym 12 osób wzięło udział w szkoleniu pn. „Rusztowania budowlano-montażowe metalowe – montaż i demontaż", a 24 osoby w kursie „Uprawnienia elektryczne. Eksploatacja do 1kV" – przekazuje nauczycielka **Iwona Kuzawińska**.

FOT. IWONA KUZAWIŃSKA

Podczas ferii zimowych, zamiast odpoczywać, uczennice i uczniowie „Brzeskiej" brali udział w kolejnych kursach i szkoleniach. Intensywnej nauce poświęciło się łącznie 60 osób

FOT. IWONA KUZAWIŃSKA

12 uczniów bierze udział w kursach prawa jazdy kat. B i kat. B+E. Przed uczestnikami obu kursów część praktyczna, a egzaminy końcowe odbędą się po 31 marca

Warto wspomnieć, że nowo zdobyte kwalifikacje młodzi ludzie potwierdzili zdanym przed komisją konkursową egzaminem.

Natomiast certyfikaty ukończenia 64-godzinnego kursu pn. „Projektowanie i technologia – opakowania w praktyce" otrzymało 12 osób. – Dodatkowo, już od stycznia, 12 uczniów, w dwóch grupach po 6 osób, bierze udział w kursach prawa jazdy kat. B i kat. B+E. Przed uczestnikami obu kursów część praktyczna, a egzaminy końcowe odbędą się po 31 marca – dodaje nauczycielka.

„Fachowcy z Brzeskiej – edycja 2" to projekt, pozwalający młodym ludziom na poszerzenie wiedzy i umiejętności oraz zdobycie nowych kwalifikacji zawodowych. Realizowany w ramach Regionalnego Programu Operacyjnego Województwa Lubelskiego na lata 2014-2020, współfinansowanego z Europejskiego Funduszu Społecznego.

(pc)

eprasa.pl b95332b298

Walka o uznanie praw spadkobierców do kamienicy przy ul. Krótkiej na razie nie układa się po ich myśli

Bez zrozumienia u radnych i starosty

BIAŁA PODLASKA Starosta bialski wydał decyzję, odmawiającą prawa spadkobiercom kamienicy przy Krótkiej do jej zwrotu i odmówił prawa do odszkodowania. W tym samym czasie komisja skarg w radzie miasta uznała skargę spadkobierców na działania prezydenta za bezzasadną. Do tej decyzji w głosowaniu przychyliła się rada miasta, choć wybrzmiało pewne „ale".

JOANNA DANIELEWICZ

Z przestrzeni ścisłego centrum miasta znikła kamienica przy Krótkiej. Samorząd realizuje inwestycję w ramach projektu „Remont i przebudowa budynków na obszarze rewitalizacji miasta Biała Podlaska z przeznaczeniem na realizację usług społecznych", na który pozyskało z Unii Europejskiej ponad 19 mln 406 tys. zł. Całość inwestycji realizowanych w ramach tego zadania to koszt 23 mln 825 tys. zł. Prace związane z budynkiem przy ul. Krótkiej mają kosztować 4 mln 380 tys. zł.

Starosta znów odmówił

O prawa do kamienicy upominają się jednak spadkobiercy dawnych właścicieli. Dziś to grupa 12 osób. – Mój dziadek, Włodzimierz Korolczuk 6 sierpnia w 1946 roku zakupił część tej kamienicy wraz ze swoim sąsiadem Kazimierzem Ostapiukiem w niepodzielnej części. W 1947 roku zostali wpisani do księgi wieczystej. W 1950 roku nieruchomość przeszła na Skarb Państwa na podstawie ustawy wywłaszczeniowej z 1948 roku. Wykreślono z dokumentów naszych dziadków i wpisano Skarb Państwa. Od tego czasu funkcjonował tu Powiatowy Urząd Bezpieczeństwa, później milicja, a potem policja. Z końcem lat 90-tych mój ojciec podjął działania w celu odzyskania tej nieruchomości, bo to on po dziadku dziedziczył nieruchomość do 2013 roku. Teraz ja jestem jednym ze spadkobierców po zmarłym w 2013 roku ojcu – opowiadała nam **Wioleta Ładna**. – Jest na to akt poświadczenia dziedziczenia. Próbowaliśmy wielokrotnie odzyskać to mienie. Z tego co pamiętam ojciec jeszcze w latach 90-tych ubiegłego wieku, ale wówczas nie było albo kompletnej dokumentacji. W 2014 roku nasz pełnomocnik prawny, rozpoczął prace w kompletowaniu dokumentów.

FOT. JOANNA DANIELEWICZ

Radni stwierdzili, że skarga na działania prezydenta w związku z kamienicą przy ul. Krótkiej, jest bezzasadna

O losach kamienicy opowiadała nam w momencie, gdy kamienica jeszcze stała, a wnioskujący o jej zwrot czekali na decyzję starosty w postępowaniu administracyjnym, które zakończyć się miało 28 lutego. Starosta miał zdecydować, czy spadkobiercom nieruchomość należy zwrócić, czy zadośćuczynić odszkodowaniem, czy też nie mają podstaw do roszczeń. 24 lutego decyzja była gotowa. Starosta stwierdził, że będzie odmowna, tak w kwestii zwrotu nieruchomości jak i uznania praw do ustalenia i wypłaty odszkodowania.

– Już po raz trzeci ta decyzja jest odmowna, a dwa razy wojewoda ją uchylał. Znów przysługuje nam odwołanie i w przeciągu dwóch tygodni na pewno takie odwołanie zostanie wniesione do wojewody. Ja rozumiem rozgoryczenie spadkobierców, bo wciąż jest taka zabawa, starosta wydaje decyzję wojewoda ją uchyla, starosta znów wydaje decyzję i znów mamy uchylenie, czas leci, a kamienica została zburzona – komentuje sytuację mecenas **Konrad Izdebski**, pełnomocnik spadkobierców.

Skarga na działania prezydenta

W momencie, gdy kamienica znikała z centrum miasta potomkowie byłych właścicieli podjęli próbę dotarcia do dokumentów, dotyczących budynku. – Złożyliśmy wniosek o wgląd do akt z postępowania, związanego z procedurą rozbiórki budynku, ale prezydent odmówił nam wglądu w te dokumenty. Składaliśmy wniosek, by umożliwiono spadkobiercom oszacowanie wartości tego budynku przed rozbiórką, wejście niezależnego biegłego, żeby to wycenił, ale miasto odmówiło nam zgody na wejście. Nie mamy żadnych dokumentów, dotyczących tego budynku, bo prezydent odmówił nam wglądu w dokumentację. Wniosek w trybie dostępu do informacji publicznej spotkał się z odmową – przyznaje pełnomocnik ubiegających się o zwrot.

Spadkobiercy na początku lutego złożyli do rady miasta skargę na działania prezydenta miasta. Ta trafiła do komisji skarg i petycji. Komisja zaopiniowała ją jako bezzasadną. Komisja uznała, że stan prawny budynku jest uregulowany, a w sądzie rejonowym założona jest księga wieczysta, gdzie jako właściciel widnieje gmina miejska Biała Podlaska.

– Tak naprawdę nikt się tam merytorycznie do sprawy nie odniósł – komentuje treść uzasadnienia do opinii komisji mecenas Izdebski. – Powołano się na wpis w księdze wieczystej, ale my go przecież nie kwestionujemy. Po decyzji wywłaszczeniowej zmieniał się wpis w księdze wieczystej, bo nieruchomość w tamtym momencie przeszła na Skarb Państwa. Z uwagi na to, że ta nieruchomość w ostatnim czasie nie była wykorzystywana na cele użytku publicznego, wnieśliśmy o zwrot tej nieruchomości.

Dodaje, że fakt, iż nieruchomość przestała służyć celom, na jakie została wywłaszczona potwierdził sam prezydent. – Podjął czynności, związane wyburzeniem tego budynku – zauważa Konrad Izdebski. – To nie jest tak, że można sobie wywłaszczoną nieruchomość przeznaczyć na co się komu podoba. Jeśli budynek został wywłaszczony na określony cel i nie jest zgodnie z celem wykorzystany, to przysługuje nam prawo do zwrotu, to wynika wprost z przepisów ustawy.

Większość się wstrzymała

Uchwałę, dotyczącą skargi na działania prezydenta, którą komisja skarg uznała za bezzasadną, na ostatniej sesji 7 marca, głosowali radni. Dyskusji przed podjęciem decyzji nie było. Radni przyjęli uchwałę, uznającą skargę spadkobierców za bezzasadną, zgodnie z opinią komisji. Za takim rozstrzygnięciem głosowało 11 radnych. Dwanaście osób wstrzymało się od głosu. – Po trwającej obecnie kontroli urzędu marszałkowskiego i decyzjach starosty, gdy już wszystko, że tak powiem będzie leżało na stole, chciałbym, by prezydent przygotował i przedstawił pełną informację, dotyczącą tej kamienicy. Wśród mieszkańców prowadzonych jest dużo dyskusji na ten temat. Słyszę głosy o braku kompetencji urzędników w tej sprawie, o tym że partie polityczne coś blokują – zawnioskował radny **Henryk Grodecki**. Dodał, że stanowisko Zjednoczonej Prawicy, której większość radnych wstrzymała się od głosu, jest takie, że udokumentowana własność prywatna jest świętością.

Warto dodać, że urząd marszałkowski prowadzi kontrolę doraźną, związaną z inwestycją miasta, realizowaną na terenie po kamienicy na Krótkiej. Została ona wszczęta 23 lutego na wniosek spadkobierców.

Chcą uruchomić ciepłownię z końcem marca

BIAŁA PODLASKA Ciepłownia na biomasę, wielka inwestycja Przedsiębiorstwa Energetyki Cieplnej w Białej Podlaskiej, pierwotnie miała zacząć działać z końcem 2019 r. Teraz spółka miejska informuje, że planowany termin to koniec marca tego roku.

Inwestycja rozpoczęła się w październiku 2018 roku i pierwsze informacje były takie, że ukończona zostanie z końcem roku 2019. Na realizację przedsięwzięcia pod nazwą „Budowa ciepłowni opalanej biomasą o mocy 17 MW (5 MW + 12 MW) w Białej Podlaskiej" przeznaczono blisko 31 mln zł. Kwotę tę wsparło dofinansowanie z funduszy UE i Narodowego Funduszu Ochrony Środowiska i Gospodarki Wodnej.

Gdy pierwotnie zakładanego terminu uruchomienia ciepłowni nie udało się dotrzymać, ze spółki płynęły informacje, że zostanie on przesunięty na koniec kwietnia 2020 roku. Tak się jednak nie stało. Ale pod koniec 2020 roku miasto Biała Podlaska na swoich portalach internetowych zamieściło relację z odpalania kotła na biomasę przez prezydenta Michała Litwiniuka. Już w pierwszym zdaniu newsa czytaliśmy: „Ciepłownia na biomasę uruchomiona". Szybko okazało się jednak, że ciepłownia wciąż nie działa. „Odpalenie kotła z dnia 1 grudnia 2020 r. było to pierwsze „symboliczne odpalenie kotła" i należy je rozumieć jako podłożenie ognia na paliwo przed rozpoczęciem suszenia obmurza, co jest normalnym procesem wymaganym przy tego typu kotłach." – informował w oficjalnym piśmie prezes PEC, **Sebastian Paszkowski**.

FOT. PEC

Uruchomienie ciepłowni na zrębki teraz planowane jest na koniec marca

Na początku tego roku PEC informował, że termin wykonania umowy ustalono na 31 stycznia. – Inwestycja jest na etapie zakończenia spraw formalnych. Wykonawca, austriacka firma VAS wystąpiła do Powiatowego Inspektoratu Nadzoru Budowlanego w imieniu Przedsiębiorstwa Energetyki Cieplnej Sp. z o.o. w Białej Podlaskiej z wnioskiem o pozwolenie na użytkowanie. Uzyskanie pozwolenia na użytkowanie pozwoli na wystąpienie o koncesję na wytwarzanie energii cieplnej z biomasy – przekazywał Słowu Podlasia, **Grzegorz Cybulski**, główny inżynier PEC.

Jak więc prace nad uruchomieniem ciepłowni na zrębki wyglądają obecnie? – Termin umowy upłynął – informuje prezes PEC, Sebastian Paszkowski. – Trwają czynności odbiorowe, wykonawca jest w trakcie realizacji pozostałych prac niezbędnych do zakończenia odbioru końcowego.

Jak dodaje prezes, wykonawca uzyskał w imieniu PEC decyzję o pozwoleniu na użytkowanie instalacji i złożony został wniosek o zmianę koncesji na wytwarzanie energii cieplnej. – Staramy się uruchomić ciepłownię jak najszybciej. Planowany termin to koniec marca – dodaje prezes Paszkowski.

Uruchomienie nowej ciepłowni, zdaniem PEC spowoduje zmniejszenie emisji dwutlenku węgla o 60 proc., dwutlenku siarki o 65 proc., tlenków azotu o 28 proc. oraz pyłów o 47 proc. Ciepłownia ma spalać rocznie 48 tys. ton zrębków. Działanie ciepłowni miało też wpłynąć na niższe ceny energii cieplnej. Te plany już wiele miesięcy temu studził jednak prezes PEC mówiąc: – Założenia budowy ciepłowni na biomasę były takie, by obniżyć koszty produkcji ciepła, jednak kłopot stanowią zapowiadane podwyżki cen prądu i rosnąca cena biomasy. Jeszcze kilka lat temu śmiało można było odpowiedzieć, że ciepło w Białej Podlaskiej będzie tańsze, ale z uwagi na obecną sytuację ekonomiczną kraju nie jestem już tego taki pewien.

Pewne jest natomiast to, że ceny energii cieplnej w Białej Podlaskiej znacznie już wzrosły. Przypomnijmy, że od lipca ub.r. PEC podniósł ceny za energię cieplną już trzykrotnie. Ostatnia podwyżka miała miejsce z początkiem lutego tego roku. Prezes tłumaczył je m.in. wzrostem cen prądu i kosztami nabycia uprawnień do emisji dwutlenku węgla.

Joanna Danielewicz

eprasa.pl b95332b298

Uroczystość ku czci Żołnierzy Wyklętych

WISZNICE We wtorek, 1 marca delegacja samorządu gminy złożyła kwiaty przy pomniku, który znajduje się w centrum miejscowości.

FOT. UG WISZNICE

Delegacja samorządu złożyła kwiaty pod pomnikiem

Jak wyjaśnia wójt Piotr Dragan, Narodowy Dzień Pamięci „Żołnierzy Wyklętych" przypada na 1 marca i samorząd co roku stara się uczcić członków antykomunistycznego podziemia walczących z totalitarnym reżimem.

Warto też wiedzieć, że właśnie tego dnia w 1951 roku w więzieniu na warszawskim Mokotowie, po pokazowym procesie, zostali rozstrzelani przywódcy IV Zarządu Głównego Zrzeszenia „Wolność i Niezawisłość". Ich ciała komuniści zakopali w nieznanym miejscu.

Również w tym roku z okazji święta delegacja samorządu udała się na plac w centrum Wisznic i złożyła kwiaty pod pomnikiem. W niedzielę, 6 marca w Wisznicach odbył się również Bieg Tropem Wilczym, który co roku gromadzi setki osób.

(jlk)

NA NIEBIESKO-ŻÓŁTO

FOT. ZPO W ŁOMAZACH

ŁOMAZY Uczniowie Zespołu Placówek Oświatowych w Łomazach zamanifestowali poparcie dla Ukrainy. W czwartek, 3 marca przyszli na lekcje ubrani w barwy narodowe napadniętego kraju. Niektórzy mieli wpięte znaczki, symbolizujące ukraińskie barwy narodowe. Na korytarzu zawisła okolicznościowa gazetka przygotowana przez samorząd uczniowski. Dzień wcześniej ruszyła w szkole zbiórka różnorakich artykułów, które trafią do potrzebujących uchodźców. W szkole pojawili się też ukraińscy uczniowie, którzy zostali przyjęli przez łomaską społeczność szkolną z wielką życzliwością.

(jlk)

Planują modernizację ośmiu odcinków dróg

GMINA ŁOMAZY Samorząd nie zwalnia tempa. Właśnie podpisano umowy na realizację projektu, dotyczącego budowy i modernizacji infrastruktury drogowej na terenie gminy. Wybudowanych zostanie 8 odcinków dróg.

JUSTYNA LESIUK-KLUJEWSKA

FOT. UG ŁOMAZY

24 lutego wójt Jerzy Czyżewski podpisał umowę z prezesem PRD Lubartów SA Januszem Białkiem

Wartość ambitnego projektu opiewa na kwotę 9 132 321,83 zł, w tym dofinansowanie zł Rządowego Programu Inwestycji Strategicznych Polski Ład wynosi 7 600 000 zł.

W ramach przedsięwzięcia wybudowanych zostanie 8 odcinków dróg. Są to drogi gminne: nr 101325L w Dubowie, nr 101347L w Korczówce – do cmentarza, nr 101368L, czyli ulica Grzybowa oraz nr 101366L, czyli ul. Kirkucka w Łomazach.

Ponadto powstanie również droga wewnętrzna – ul. Polna w Łomazach, a także droga wewnętrzna od ul. Kozłowskiej do ul. Lubelskiej i droga wewnętrzna od ul. Lubelskej do ul. Podrzecznej w Łomazach. Ale to nie wszystko, gdyż samorząd ma w planach także budowę drogi powiatowej nr 1110L w Woli Dubowskiej.

Prace budowlane wykona Przedsiębiorstwo Robót Drogowych Lubartów S.A., a inspektorem nadzoru będzie firma Investcom sp. z o.o. z Białej Podlaskiej. Umowa z prezesem PRD Lubartów SA Januszem Białkiem została podpisana 24 lutego. – To największa inwestycja gminy Łomazy zaplanowana na lata 2022-2023 – podkreśla wójt **Jerzy Czyżewski**.

Drugi stopień alarmowy

REGION W województwach lubelskim oraz podkarpackim ogłoszono drugi stopień alarmowy BRAVO. „Ostrzeżenie ma charakter prewencyjny i jest związane z aktualną dynamiczną sytuacją geopolityczną w Ukrainie oraz wzmożonym ruchem na granicy" – poinformowało Rządowe Centrum Bezpieczeństwa.

Stopień alarmowy BRAVO ma obowiązywać do 15 marca

28 lutego premier Mateusz Morawiecki podpisał zarządzenie, wprowadzające drugi stopień alarmowy BRAVO na terenie województw podkarpackiego i lubelskiego. Co to oznacza? Stopień BRAVO jest drugim w czterostopniowej skali stopni alarmowych. „Można go wprowadzić w przypadku zaistnienia zwiększonego i przewidywalnego zagrożenia wystąpieniem zdarzenia o charakterze terrorystycznym, kiedy jednak konkretny cel ataku nie został zidentyfikowany" – wyjaśnia RCB.

Drugi stopień alarmowy BRAVO będzie obowiązywał od 28 lutego 2022 r. od godz. 23.59 do 15 marca 2022 r. do godz. 23.59. „Ostrzeżenie ma charakter prewencyjny i jest związane z aktualną dynamiczną sytuacją geopolityczną w Ukrainie oraz wzmożonym ruchem na granicy" – przekazuje centrum bezpieczeństwa. Dzięki temu policja, straż graniczna oraz żandarmeria wojskowa, mogą przeprowadzać wzmożone kontrole dużych skupisk ludzi oraz obiektów, mogących stać się celem ataku terrorystycznego. Na wypadek ataku zapewniona jest dostępność alarmowa pracowników odpowiedzialnych za wdrożenie procedur działania oraz ostrzeżenie personelu o możliwym zagrożeniu,

Stopień alarmowy wprowadza też obowiązek noszenia broni długiej oraz kamizelek kuloodpornych przez umundurowanych funkcjonariuszy lub żołnierzy, bezpośrednio realizujących zadania związane z zabezpieczeniem miejsc i obiektów, które potencjalnie mogą stać się celem zdarzenia o charakterze terrorystycznym. Przewidziane są też dodatkowe kontrole pojazdów, osób oraz budynków publicznych w rejonach zagrożonych. Wzmocniona jest ochrona środków komunikacji publicznej oraz ważnych obiektów publicznych oraz wprowadzony zakaz wstępu do przedszkoli, szkół i uczelni osobom postronnym.

Podczas obowiązywania stopnia alarmowego należy zwracać szczególną uwagę na wszelkie niestandardowe sytuacje i potencjalne zagrożenia, na przykład: nietypowo zachowujące się osoby, pakunki, torby lub plecaki pozostawione bez opieki w miejscach publicznych, samochody (szczególnie transportowe) zaparkowane w pobliżu miejsc zgromadzeń.

Paulina Chodyka-łukaszuk

Wsparcie w związku z wojną w Ukrainie

REGION Zakład Ubezpieczeń Społecznych zachęca do kontaktu przedsiębiorców, którzy w związku z wojną w Ukrainie, mają trudności z opłaceniem składek na ubezpieczenia. ZUS przypomina o ulgach dla firm.

Wojna w Ukrainie może bardzo niekorzystnie odbić się na sytuacji finansowej wielu polskich przedsiębiorstw. Część z nich, chociażby nie będzie w stanie opłacić na bieżąco składek na ubezpieczenia za siebie i swoich pracowników.

Regionalna rzecznik ZUS-u **Małgorzata Korba** przypomina więc, że w takim przypadku warto skontaktować się z ZUS-em w sprawie ulg. – Chodzi między innymi o odroczenie terminu płatności składek lub rozłożenie ich na raty. W wyjątkowych przypadkach, po spełnieniu określonych warunków, składki mogą być także umarzane – wyjaśnia.

O wsparcie można zwrócić się do doradcy do spraw ulg i umorzeń, który udzieli wszelkich informacji o ulgach. Pomoże także wypełnić wniosek i skompletować niezbędne dokumenty.

Z doradcą można porozmawiać telefonicznie lub umówić się na e-wizytę przez internet. Szczegóły u doradców w Oddziale ZUS w Lublinie pod numerami telefonów: 81 535 75 92, 81 535 76 77, 81 535 76 92 i 502 006 354.

(jlk)

ZUS informuje w języku ukraińskim

REGION Zakład Ubezpieczeń Społecznych na swojej stronie internetowej publikuje informacje w języku ukraińskim. Instytucja jest też gotowa, by udostępnić bazę lokalową uchodźcom z Ukrainy.

FOT. ZUS

ZUS na swojej stronie internetowej publikuje informacje w języku ukraińskim

– Zwróciliśmy się do Ministerstwa Spraw Wewnętrznych i Administracji oraz wojewodów z propozycją udostępnienia naszej bazy lokalowej uchodźcom z Ukrainy. Jesteśmy gotowi, gdyby wystąpiła taka potrzeba – deklaruje prezes ZUS, prof. **Gertruda Uścińska**. Instytucja dysponuje około 1400 miejscami w ośrodkach szkoleniowych na terenie kraju.

Na stronie internetowej ZUS ukazały się informacje w języku ukraińskim m.in. o emeryturach i rentach, świadczeniach rodzinnych i e-usługach. Będą też kolejne treści po ukraińsku. Również zakładanie profilu na Platformie Usług Elektronicznych ZUS będzie możliwe w j. ukraińskim. ZUS pracuje także nad innymi rozwiązaniami na rzecz uchodźców.

– Niektóre z osób mieszkających w Ukrainie otrzymują emerytury lub renty z ZUS za okresy pracy w Polsce. Część z nich może nie być w stanie pobrać polskich świadczeń z ukraińskich rachunków bankowych z uwagi na trwającą wojnę. Jeśli osoba z takim problemem znajdzie się na terytorium Polski, może zwrócić się o pomoc do najbliższej placówki Zakładu Ubezpieczeń Społecznych i podać numer polskiego rachunku bankowego. ZUS wznowi wtedy wypłatę emerytury lub renty na nowe konto w Polsce, żeby ciągłość świadczeń była zachowana – zaznacza **Małgorzata Korba**.

Jeżeli osoba uciekająca przed wojną trafi na terytorium Rumunii, Mołdawii, Słowacji, Czech czy Niemiec, może zgłosić się do odpowiedniej lokalnej instytucji lub kasy ubezpieczeń społecznych i powiadomić ją o problemie z wypłatą emerytury lub renty. Świadczeniobiorca winien przekazać zagranicznej instytucji, że otrzymywał świadczenia z polskiego ZUS i z powodu wojny nie może jej dalej pobierać. Lokalna instytucja przekaże sprawę do ZUS. Można od razu wskazać też nowy numer rachunku bankowego, na który ZUS ma przelewać świadczenia do innego państwa. Zakład skontaktuje się z emerytem/rencistą i ustali szczegóły dalszej wypłaty polskiego świadczenia na nowe konto.

(jlk)

eprasa.pl b95332b298

To jedna z największych inwestycji w mieście w ostatnich latach, jej koszt to ok. 30 mln złotych. Przetarg już niebawem

PKP dorzuci się do wiaduktu

MIĘDZYRZEC PODLASKI Miasto podpisało porozumienie z PKP na dofinansowanie budowy wiaduktu nad linią kolejową Warszawa – Terespol. Ma on zastąpić przejazd kolejowo-drogowy w ciągu ulicy Kościuszki i jest inwestycją bardzo długo wyczekiwaną przez mieszkańców. Zadanie będzie zrealizowane w formule „Projektuj i buduj", a zakończenie prac i oddanie wiaduktu do użytku planowane jest w 2024 roku.

PAULINA CHODYKA-ŁUKASZUK

Na ostatniej sesji burmistrz poinformował, że miasto podpisało umowę z PKP Polskie Linie Kolejowe S.A. na współfinansowanie wiaduktu w ciągu ul. Kościuszki. Dokładnie chodzi o prawie kilometrowy odcinek obwodnicy z wiaduktem nad torami. Powstaną też chodnik i ścieżka rowerowa.

– Podpisaliśmy porozumienie w sprawie wiaduktu z PKP. Spółka dołoży około 9 mln złotych do tej inwestycji. Ta umowa pozwoli nam na rozpoczęcie procedur przetargowych, w których będą uczestniczyć zarówno PKP jak i Zarząd Dróg Wojewódzkich. I mam nadzieję, że już w tym roku wystartuje realizacja tego przedsięwzięcia. Założona kwota na zadanie, czyli ok. 30 mln spokojne wystarczy nam na wykonanie w pełni założonych celów – przekazał **Zbigniew Kot.**

Przypomnijmy, samorząd jeszcze w zeszłym roku pozyskał z Rządowego Funduszu Polski Ład na realizację tego zadania aż 19 mln zł. Łącznie zadanie ma kosztować ok. 30 mln, więc teraz biorąc pod uwagę pieniądze od PKP, to ok. 1 mln zł miasto dołoży z własnego budżetu.

Ta inwestycja będzie również pierwszym etapem budowy wschodniej obwodnicy Międzyrzeca Podlaskiego w ciągu drogi wojewódzkiej nr 813 na trasie Międzyrzec – Parczew – Ostrów Lubelski – Łęczna. – To krok milowy w kierunku rozwiązania problemów utrudnień w ruchu i korków na przejeździe kolejowym w ul. Partyzantów, które powoduje stale zwiększający się ruch kolejowy. Linia E-20 przecina miasto na dwie części, a droga przez przejazd jest jedyną, która je łączy. Utrudnia to przedostanie się służb ratunkowych do części miasta i gminy zlokalizowanej na południe od torów kolejowych, które tracą cenny czas przez zamknięte rogatki. Budowa wiaduktu rozwiąże ten problem – przekazywał przy okazji odbierania czeku z Polskiego Ładu zastępca burmistrza, **Paweł Łysańczuk**.

FOT. FOT. WWW.PLK-SA.PL/POGLĄDOWE

Wiadukt drogowy zastąpi przejazd kolejowo-drogowy w ciągu ulicy Kościuszki, co zwiększy sprawność i bezpieczeństwo w ruchu pociągów, ale przede wszystkim usprawni ruch w mieście. Dodatkowo ruch samochodów ciężarowych zostanie skierowany poza centrum Międzyrzeca

Wiadukt zastąpi przejazd kolejowo-drogowy w ciągu ul. Kościuszki, a kierowcy skorzystają z nowej jezdni po jednym pasie w każdą stronę bez konieczności postoju przed rogatkami. Dodatkowo ruch samochodów ciężarowych zostanie skierowany poza centrum Międzyrzeca.

– Budowa bezkolizyjnego skrzyżowania w Międzyrzecu Podlaskim to jeden z elementów przebudowy układu komunikacyjnego w mieście. Połączenie wiaduktu z nową obwodnicą poprawi jakość podróży w regionie – mówi **Andrzej Bittel**, sekretarz stanu w ministerstwie infrastruktury.

– Istotnym efektem inwestycji PKP PLK jest zwiększanie bezpieczeństwa. Taki będzie również rezultat budowy skrzyżowania kolejowo-drogowego w Międzyrzecu Podlaskim. Prace zapewnią również sprawniejszą komunikację kolejową i drogową – podkreśla z kolei **Ireneusz Merchel**, prezes zarządu PKP PLK S.A. Polskie Linie Kolejowe dołożą na przedsięwzięcie pieniądze z własnego budżetu, zrealizują roboty na terenie kolejowym, jak również zlikwidują przejazd w poziomie szyn.

Dodajmy, że inwestycja będzie realizowana w systemie „Projektuj i buduj". Do końca 2023 roku PLK planuje pozyskać pozwolenie na budowę. Roboty rozpoczną się w IV kwartale 2023 r. Zakończenie zadania i oddanie wiaduktu do użytku planowane jest natomiast w roku 2024.

Nocna prohibicja zniesiona

MIĘDZYRZEC PODLASKI Od 2018 roku na terenie miasta obowiązywał zakaz sprzedaży alkoholu w godzinach od 22:00 do 6:00. Na ostatniej sesji radni uchylili tę uchwałę.

Przypomnijmy, w 2018 roku radni zdecydowali się ograniczyć w godzinach nocnych sprzedaż napojów alkoholowych, przeznaczonych do spożycia poza miejscem sprzedaży na terenie miasta. Uchwała została podjęta w reakcji na liczne skargi mieszkańców, dotyczące zakłócania ciszy nocnej i porządku publicznego.

Z propozycją przyjęcia uchwały, ograniczającej sprzedaż alkoholu wystąpił wtedy burmistrz **Zbigniew Kot**. – Wpływają do nas liczne skargi od międzyrzeczan, którzy mieszkają w pobliżu sklepów, gdzie sprzedawany jest alkohol. Kontaktowaliśmy się w tej sprawie z policją i otrzymaliśmy informacje, że w rejonach tych jest bardzo dużo interwencji – wyjaśniał.

FOT. PIXABAY.COM

Radni chylili uchwałę, dotyczącą ograniczenia sprzedaży alkoholu

Większość skarg dotyczyła sklepu przy ul. Jatkowej, były też zastrzeżenia do klientów placówki na pl. Jana Pawła II. Nasilenie negatywnych zjawisk występowało w weekendy, od piątkowego popołudnia do niedzieli. Uchwałę zaakceptowały wówczas wszystkie komisje rady miasta, a podczas głosowania nie było żadnych sprzeciwów. Przepis miał pozwolić na wyeliminowanie negatywnych i uciążliwych skutków, wynikających z działalności nocnych sklepów dla okolicznych mieszkańców. Zakaz nie dotyczył lokali gastronomicznych – restauracji, barów i pubów.

Na lutowej sesji rady miasta, władze zdecydowały się ten zakaz uchylić. – Decyzja ta wynika ze względów finansowych. Sprzedaż alkoholu powoduje większe wpływy do budżetu miasta. Podyktowana jest również uspokajającymi danymi, dotyczącymi skarg międzyrzeczan, mieszkających w pobliżu sklepów, gdzie sprzedawany jest alkohol. W zasadzie w ostatnim czasie takich skarg nie było w ogóle. Wcześniej również dotyczyły one jedynie centrum miasta, dlatego przedsiębiorcy zwrócili się do rady miasta, o to, by przywrócić możliwość sprzedaży alkoholu również w godzinach nocnych i by wszyscy nie odpowiadali za incydenty przy jednym ze sklepów – tłumaczy przewodniczący rady miasta **Robert Matejek**.

Ostatecznie za uchyleniem ubiegłorocznej uchwały głosowało 10 radnych, 2 wstrzymało się od głosu, 3 było nieobecnych.

Paulina Chodyka-Łukaszuk

Makulatura dla Zuzi

MIĘDZYRZEC PODLASKI Cały czas trwa zbiórka plastikowych nakrętek, a teraz leczenie Zuzi Witek można wesprzeć, oddając również makulaturę.

O Zuzi Witek pisaliśmy już na łamach Słowa Podlasia wielokrotnie. Dziewczynka urodziła się w 2016 roku z rzadką chorobą genetyczną, jaką jest zespół duplikacji krótkiego ramienia chromosomu 9. Objawia się on niepełnosprawnością intelektualną, opóźnieniem rozwoju i wzrostu, powoduje trudności w poruszaniu się. W Polsce odnotowano tylko kilka przypadków tej choroby, na świecie około 30.

Zuzię cały czas można wspierać, oddając plastikowe nakrętki m.in. do pojemnika w kształcie serca ustawionego przy pl. Jana Pawła II w Międzyrzecu Podlaskim. Teraz czas na makulaturę. – Dla Was to dobry pretekst, żeby zrobić porządki na strychu, w piwnicy, garażu, gdzie zajmują miejsce niepotrzebne już zeszyty, książki i gazety, a my zyskamy dodatkowy dochód na turnusy Zuzi – przekazują jej rodzice.

Makulaturę dostarczać można na ul. Warszawską 98 w Międzyrzecu Podlaskim. Można wysłać SMS na numer 507 763 643, a ktoś przyjedzie i odbierze papier.

FOT. WOJOWNICZKAZUZIA/FACEBOOK

Rodzice Zuzi Witek zachęcają, by wesprzeć jej leczenie, oddając makulaturę

Dobrze byłoby, gdyby makulatura związana była sznurkiem, by ułatwić jej przewiezienie. Akcja potrwa do 30 czerwca.

Leczenie Zuzi można też wesprzeć, odpisując 1 proc. od podatku w formularzu PIT, wpisując KRS 0000037904, a w rubryce „Informacje uzupełniające – cel szczegółowy 1%": 34058 Witek Zuzanna. Cały czas można też wpłacać pieniądze na konto Fundacji „Zdążyć z pomocą" na nr konta: 42 2490 0005 0000 4600 7549 3994, w tytule wpisując: „34058 Witek Zuzanna darowizna na pomoc i ochronę zdrowia".

Postępy w leczeniu dziewczynki można śledzić na facebookowym profilu „WojowniczkaZuzia".

Paulina Chodyka-Łukaszuk

Pobiegli wilczym tropem

GMINA MIĘDZYRZEC PODLASKI 1 marca obchodziliśmy Dzień Pamięci Żołnierzy Wyklętych. Z tej okazji co roku również w naszym regionie młodsi i starsi mieszkańcy biorą udział w Biegu Wilczym Tropem. Nie inaczej było w przypadku szkoły w Rogoźnicy.

Publiczna Szkoła Podstawowa im. Janusza Kusocińskiego w Rogoźnicy w tym roku po raz pierwszy zorganizowała Bieg „Pamięci Żołnierzy Wyklętych – Tropem Wilczym", inicjatywę stworzoną w 2013 roku przez Fundację Wolność i Demokracja.

Przypomnijmy, że to największy ogólnopolski bieg pamięci w Polsce, który jest coraz bardziej popularny także poza granicami naszego kraju. W tym roku w powiecie bialskim przypadła jego dziesiąta edycja. Ideą wydarzenia jest jest rozpowszechnianie wiedzy z zakresu historii najnowszej w sposób atrakcyjny dla osób w każdym wieku oraz popularyzacja biegania jako formy rodzinnego spędzania wolnego czasu.

FOT. SP W ROGOŹNICY

W tym roku po raz pierwszy w szkole w Rogoźnicy zorganizowano Bieg Tropem Wilczym

Wybór daty biegu nie jest przypadkowy. Upamiętnia on mord dokonany na przywódcach IV Zarządu Głównego Zrzeszenia „Wolność i Niezawisłość". Zginęli oni 1 marca 1951 r. w więzieniu przy ul. Rakowieckiej od strzału w tył głowy. Tworzyli kierownictwo ostatniej ogólnopolskiej konspiracji kontynuującej od 1945 r. dzieło Armii Krajowej.

(pc)

eprasa.pl b95332b298

Kuchnia w stylu New Nordic

Chyba nie ma miłośnika kuchennych aranżacji, który nie słyszałby o stylu skandynawskim, łączącym w sobie minimalizm, funkcjonalność oraz „czystą" estetykę. W ostatnim czasie jednak, obok wcześniej wspomnianego nurtu, coraz więcej osób decyduje się na kuchnie urządzone w tylu New Nordic. Co faktycznie kryje się pod tą nazwą? Czym kierować się, by stworzyć kuchnię w stylu New Nordic?

FOT. SOLGAZ

Aranżując kuchnię w stylu New Nordic, pamiętajmy nie tylko o estetyce, ale i o doborze minimalistycznych sprzętów AGD

JUSTYNA LESIUK-KLUJEWSKA

Skandynawski styl charakteryzuje lekkość, prostota i minimalizm. To także jasne kolory – biele, pastele czy beże, kontrastujące z ciemną podłogą w towarzystwie naturalnych materiałów. Właśnie te cechy sprawiły, że tysiące osób na całym świecie tak bardzo polubiły niekiedy chłodne, proste wnętrza – bez przepychu, błyskotek i zbędnych dekoracji. Ma być przytulnie, ale nie kiczowato.

Co wnosi styl New Nordic?

Zgodnie z założeniami, w kuchni ma być jeszcze bardziej komfortowo i przytulnie. Mamy w niej nie tylko gotować, ale także relaksować się. Kuchnia New Nordic to wyrażenie stylu w pełnej harmonii. Ciemne podłogi zostały zastąpione odcieniami natury, czyli przede wszystkim drewnem. Mile widziana jest też matowa czerń, ale w postaci zlewu czy baterii. Oprócz ocieplenia kolorystyki, klimat New Nordic widoczny jest również w wyposażeniu meblowym, stawiającym – tak jak w przypadku stylu skandynawskiego – na prostotę, lecz w formie delikatnych, prostych mebli wykonanych z naturalnych materiałów. Wszystko to ma prowadzić do ocieplenia naszej kuchni, nadając jej większej przytulności, bez utraty na funkcjonalności.

Jak dobrać sprzęt AGD?

W kuchni New Nordic stosuje się kontynuację wszechobecnego minimalizmu. Dlatego wyposażając naszą przestrzeń kuchenną w nowe sprzęty, wybierajmy te, które będą współgrać z całością i idealnie wkomponują się w nordycką aranżację. Idealnie tu sprawdza się płyta z gładką powierzchnią ceramiki, która łączy zalety płaskich płyt elektrycznych czy indukcyjnych z możliwością bezpiecznego i oszczędnego gotowania na gazie. Powierzchnia takich płyt idealnie wpisuje się w wystrój nowoczesnych, także w stylu New Nordic, kuchni, a czyszczenie jest nieporównywalnie łatwiejsze niż w przypadku kuchenek gazowych z wystającymi palnikami.

W kuchni New Nordic nie może zabraknąć również piekarnika. W tej kwestii warto rozważyć urządzenie z dwiema niezależnymi komorami ze sterowaniem na dotyk. Taki model jest wyjątkowo elegancki, posiada kompaktowy, minimalistyczny design połączony z nowoczesną technologią. Taki piekarnik doskonale sprawdza się w zabudowach, oszczędzając tym samym miejsce i wpasowując się w proste, nordyckie wyposażenie kuchni. Dopełnieniem wyposażania kuchni New Nordic jest okap, eliminujący pojawiające się podczas gotowania opary. Kominowy, przyścienny czy wyspowy – wszystko to kwestia naszych upodobań, ale i możliwości technicznych. Najbardziej optymalnym rozwiązaniem będzie okap przyścienny posiadający „skośny" design, pozwalający na jeszcze większą ergonomię w kuchni. Okapy przyścienne skośne zabierają mniej przestrzeni niż pozostałe rodzaje tego urządzenia. Rozwiązanie z uchylną konstrukcją to ochrona przed uderzeniem w nie głową. Prosta i nowoczesna forma sprawia, że kuchnia zyskuje nietuzinkowy design.

Aranżując kuchnię w stylu New Nordic pamiętajmy nie tylko o estetyce, ale i o doborze minimalistycznych sprzętów AGD. Dzięki temu tworzymy wyjątkowe pomieszczenie, w którym przygotowywanie posiłków staje się prawdziwą przyjemnością.

Taras kompozytowy

Tarasy kompozytowe to nowoczesne i wygodne rozwiązanie, którego stosowanie znajduje coraz więcej fanów. Są trwałe, wodoszczelne, odporne na działanie promieniowania słonecznego. Jednocześnie w stu procentach oddają piękno drewna.

Deski kompozytowe wykonane są z WPC (wood -plastic composite). To kompozytowy materiał wykonany w wyniku zmieszania zmielonego włókna drzewnego (mączki drzewnej) oraz tworzywa termoplastycznego. Sam materiał kompozytowy można porównać do drinka. Wykonywany jest na bazie kluczowej substancji, do której dodawane są różne przyprawy, a wszystko dopełniane dla zwiększenia objętości.

Różne żywice

Żywice używane do produkcji desek tarasowych dzielą się na HDPE (high density polyethylene) — polietylen dużej gęstości, PVC (polyvinyl chloride) polichlorek winylu oraz PP (polypropylene), coraz rzadziej używany polipropylen. Do tego dochodzą ulepszacze, które podnoszą poszczególne walory, na przykład anty-UV (odporność na promienie UV), hydrofobowość, odporność na niskie temperatury i inne, poprawiające parametry wytrzymałości mechanicznej.

Całość dopełniana jest również wypełniaczami. W przypadku HDPE jest to ekologiczna mączka drzewna i mączka bambusowa. Drewno z natury jest izolatorem, więc ma mniejszy współczynnik przenikania od tworzyw sztucznych. Do HDPE możemy domieszać więcej naturalnych wypełniaczy bez utraty walorów technicznych. Natomiast np. kreda to tani wypełniacz, którego należy unikać. Skład i proporcje zależą od konkretnego modelu deski.

Funkcjonalna strefa wypoczynku

Jak wspomnieliśmy, podstawa każdej deski kompozytowej to żywica plus ulepszacze plus wypełniacze. To sprawia, że taras kompozytowy w idealny sposób imituje naturalne drewno. Przy czym jest o wiele bardziej funkcjonalny. Na jego korzyść przemawia większa stabilność wymiarowa, elastyczność i udarność, czyli odporność na uderzenia. Dzięki temu deski mniej pracują tzn. mniej się kurczą i wydłużają, a do tego lepiej znoszą niskie temperatury. Pozwalają więc na stosowanie mniejszych szczelin dylatacyjnych. Poza tym są odporne na niekorzystne warunki pogodowe, takie jak deszcz czy promieniowanie słoneczne.

(jlk)

REKLAMA ID: 10339

REKLAMA ID: 10213

REKLAMA ID: 9088

eprasa.pl b95332b298

Rolnicy biją na alarm! Apelują o pilne zabezpieczenie dostaw paliwa

Rolnicy z tzw. ściany wschodniej obawiają się o dostępność na rynku oleju napędowego. Trudna sytuacja związana jest z agresją Rosji na Ukrainę. – Zaraz będziemy wyjeżdżać na pola. Jeśli nie rozpoczniemy prac, nie zbierzemy plonów – twierdzą. Apelują o zabezpieczenie dostaw paliwa do wicepremiera i ministra rolnictwa oraz prezesa PKN Orlen.

FOT. WWW.PIXABAY.COM.PL

Rolnicy obawiają się, że nie wyjadą na swoje pola na czas, bo zabraknie im ropy

FOT. MIEDZYRZEC.INFO

Po wybuchu wojny na Ukrainie na wielu stacjach w regionie ustawiały się kolejki. Tak było np. w Miedzyrzecu Podlaskim

JUSTYNA LESIUK-KLUJEWSKA

Problem z dostępnością paliwa dotyczy nie tylko powiatów położonych bezpośrednio przy granicy z Ukrainą, ale znajdujących się też przy granicy z Białorusią. O jego skali świadczy obraz, jaki można było zaobserwować w naszym regionie w piątek 25 lutego. Na stacjach benzynowych ustawiły się kilometrowe kolejki. Ludzie tankowali samochody „pod korek". W efekcie szybko zabrakło paliwa. Na domiar złego cena poszła w górę. Obecnie koszt 1 litr oleju napędowego przekracza 6 zł.

Paliwo jest coraz droższe

– Za moment wyjedziemy na nasze pola. Niektórzy się zabezpieczyli i jesienią kupili paliwo. A jeśli kupili też nawozy, to mają lżej. Jednak ci, którzy się wahali i nie zaopatrzyli się w paliwo, są w tragicznej sytuacji. Kilka dni temu kolega pojechał zatankować, ale na stacji w Łomazach nie było paliwa, więc pojechał do Dubowa – opowiada **Marek Makoszka**, rolnik z Dokudowa w gminie Biała Podlaska. Jak zauważa, wybuch wojny na Ukrainie spowodował, że ludzie wpadli w panikę i zaczęli kupować duże ilości paliwa.

Problem w tym, że od tamtej pory cena ropy rośnie, każdego dnia od kilkunastu do kilkudziesięciu groszy. Inny rolnik z Piszczaca, który chce pozostać anonimowy, mówi że problem mają też gospodarze, którzy chcą zamówić większą ilość paliwa z transportem do swojego gospodarstwa. – Byłem na liście rezerwowej jednej z lokalnych hurtowni. Nie miałem jednak pewności, że kupię olej napędowy po starej cenie. W piątek, 4 marca dostałem telefon, że paliwo, jest ale po 8 zł za litr, a na CPN-ie kosztuje 6,50 zł za litr – wyjaśnia.

Apelują o zabezpieczenie dostaw

W imieniu rolników do wicepremiera Henryka Kowalczyka i prezesa PKN Orlen Daniela Obajtka zwrócił się Związek Producentów i Roślin Zbożowych, który apeluje o podjęcie działań, zmierzających do zapewnienia odpowiedniej ilości paliwa rolniczego. Rolnicy proszą o zniesienie reglamentacji oleju napędowego. Twierdzą, że obowiązujące limity tankowania (50 l prosto do baku) oraz faktyczne przerwy w dostępności paliwa w okolicznych hurtowniach powodują niemożność wykonania przez nich wiosennych zabiegów agrotechnicznych.

– Niestety, ze względu na bardzo wysokie wzrosty cen nawozów w ostatnich miesiącach, wielu rolników nie mogło pozwolić sobie na zgromadzenie odpowiednich zapasów. Jesteśmy przekonani, że opóźnienie lub zaniechanie niezbędnych prac polowych, znacząco wpłynie na tegoroczne zbiory, a wobec wojny za naszą wschodnią granicą oraz spodziewanej bardzo dużej liczby uchodźców, bezpieczeństwo żywnościowe kraju uważamy za kluczowe, niemniej ważne niż energetyczne czy militarne – czytamy w piśmie rolników.

Rolnicy zgodnie podkreślają, że nie mogą dłużej czekać. Muszą wyjechać na pola i wykonywać swoją pracę. Dlatego proszą o umożliwienie im tankowania zgodnie z limitami, wynikającymi z ustawy o zwrocie podatku akcyzowego zawartego w cenie oleju napędowego, wykorzystywanego do produkcji rolnej. – Nie jesteśmy w stanie produkować żywności bez niezbędnych do tego środków, a takim środkiem jest z całą pewnością odpowiednia ilość paliwa potrzebna każdemu gospodarstwu do wykonywania prac polowych – zauważają.

Koncerny proszą o spokój

Prezes PKN Orlen zapewnia, że paliwa nie zabraknie. Wyjaśnia też, że chociaż na wielu stacjach są czasowe braki paliwa, to są też takie, na których kierowcy zatankują bez stania w kolejce. – Nie ma powodów do paniki i kupowania paliwa na zapas. W Polsce nie brakuje i nie zabraknie paliwa. Jesteśmy w pełni zabezpieczeni zarówno pod względem dostaw, jak i produkcji w naszych rafineriach – mówił w jednym z wywiadów.

Na Twitterze odniósł się też do podwyżek oleju napędowego do 9,90 zł za litr na jednej ze stacji pod szyldem Orlenu. – W trybie natychmiastowym rozwiążemy umowę z tą stacją, jak również z każdym innym odbiorcą naszych paliw czy operatorem stacji, korzystającej z naszego szyldu, który będzie próbował wykorzystać aktualną sytuację do nieuczciwych praktyk i manipulowania cenami paliw – zapewnił. W swoim oświadczeniu prosi kierowców, którzy wybierają się w kierunku granicy ukraińsko-polskiej, aby tankowali samochody wcześniej. – Przez cały czas realizujemy wzmożone dostawy paliwa do pasa przygranicznego, ale warto pozostawić paliwo tym, którzy najbardziej go potrzebują – przypomina.

Lider logistyki surowcowo-paliwowej Pern S.A. poinformował, że Polska jest zabezpieczona na wypadek braku dostaw ropy ze wschodu. – Transport ropy naftowej rurociągiem z kierunku wschodniego do Polski odbywa się zgodnie z harmonogramem tłoczeń. PKN Orlen, Grupa Lotos i Pern monitorują sytuację na bieżąco i są przygotowane na każdy scenariusz. Polska dysponuje odpowiednimi zapasami surowca i zdywersyfikowanymi źródłami dostaw ropy naftowej. Nasz kraj jest zabezpieczony przed nieprzewidzianymi sytuacjami w obszarze ropy i paliw. Jest to możliwe dzięki skutecznym działaniom prowadzonym przez kluczowe podmioty polskiego rynku naftowo-paliwowego – przekazują przedstawiciele Pern S.A.

Z kolei główny ekonomista PKN Orlen Adam Czyżewski zapytany na antenie jednej z ogólnopolskich stacji radiowych, czy jest szansa na obniżenie ceny paliwa do 5 zł za 1 l, odpowiedział, że powrót do tej ceny raczej nie jest możliwy. Dodał też, że wszystkie prognozy pokazują, że w marcu będziemy mieć szczyt podwyżek.

Z okazji Dnia Sołtysa,
składamy wszystkim
Sołtysom z Gminy Rokitno
najserdeczniejsze życzenia
zdrowia, spokoju i wytrwałości.
Niech spełniają się wszystkie marzenia.
Dziękujemy za wzorową współpracę.

Wójt
Gminy Rokitno
/-/ Jacek Szewczuk

Przewodniczący
Rady Gminy Rokitno
/-/ Eugeniusz Żuk

DZIEŃ SOŁTYSA

Rokitno, 11 marca 2022 r.

REKLAMA ID: 10373

LEWIATAN
Grabanów 62b
JUŻ OTWARTE
pon. - sob.: 6 - 22
REKLAMA ID: 10337

ŁOSICE
ZBOŻA KOSIERADZKI
CAŁOROCZNY SKUP ZBOŻA
owies, żyto, pszenżyto, pszenica, jęczmień
ZAŁADUNEK POMPĄ
ATRAKCYJNE CENY
08-200 Łosice, Miła 1
514 080 361 505 115 079
REKLAMA ID: 10059

TARTAK
ul. 3 Maja 11
08-210 Platerów
▪ BUDOWA DOMÓW
▪ DREWNO BUDOWLANE
▪ szalówka ▪ podłogówka ▪ deski
▪ tarasówka ▪ kantówka ▪ łaty
IMPREGNATY
697 077 424 723 616 218
REKLAMA ID: 8304

PMN AGRO
PMN AGRO Piotr Naumiuk
ul. Kościelna 26
21-200 Parczew
SKUP ZBÓŻ
KUKURYDZY i RZEPAKU
tel. 83 354 59 56, 789 075 220
REKLAMA ID: 8306

eprasa.pl b95332b298

Policjanci zabezpieczyli nóż oraz przedmiot przypominający broń, który zostanie poddany specjalistycznej ekspertyzie

Groził nożem, napadł na kwiaciarnię

BIAŁA PODLASKA Sąd Rejonowy w Białej Podlaskiej aresztował 22-letniego mieszkańca miasta, w związku z dokonaniem przez niego rozboju – najprawdopodobniej z użyciem pneumatycznej repliki pistoletu. Mężczyzna podejrzany jest też o grożenie nożem pracownikowi ochrony jednego z marketów.

MARCIN KOZARSKI

22-letni mieszkaniec Białej Podlaskiej najpierw wybrał się do jednej z placówek handlowych, gdzie został ujęty przez pracownika ochrony, w związku z podejrzeniem kradzieży. Na miejsce wezwano mundurowych, mężczyzny nie zastano już jednak na miejscu incydentu. – Gdy obaj znajdowali się w pokoju socjalnym „amator cudzego mienia" nagle chwycił nóż, grożąc mężczyźnie. Po tym zbiegł z miejsca zdarzenia – relacjonuje komisarz **Barbara Salczyńska-Pyrchla**, oficer prasowy Komendy Miejskiej Policji w Białej Podlaskiej.

Kiedy stróże prawa wykonywali działania na terenie marketu nadeszło zgłoszenie o rozboju. – W tym przypadku nieznany sprawca wszedł do kwiaciarni, żądając od znajdującej się tam pracownicy pieniędzy. Po tym grożąc kobiecie śmiercią odepchnął ją od kasy, zabierając gotówkę. Pokrzywdzona dodała, że w chwili zdarzenia sprawca groził jej przedmiotem, przypominającym broń – dodaje rzeczniczka bialskiej KMP.

Policjanci zidentyfikowali osobę podejrzewaną o udział w obydwu zdarzeniach. Okazało się, że jest to 22-letni mieszkaniec Białej Podlaskiej. Mężczyzna został zauważony na jednej z ulic przez funkcjonariuszy służby patrolowej. Na widok mundurowych próbował uciekać. Biegnąc, wyrzucał posiadane przy sobie rzeczy, w tym także użytą podczas rozboju pneumatyczną replikę broni. Nie zdołał jednak zbiec, gdyż został zatrzymany i trafił do policyjnego aresztu.

ZDJĘCIA POLICJA

W środę, 2 marca na wniosek prowadzącej śledztwo w tej sprawie prokuratury sąd pierwszej instancji wydał postanowienie o tymczasowym aresztowaniu 22-latka

W środę, 2 marca na wniosek prowadzącej śledztwo w tej sprawie prokuratury sąd pierwszej instancji wydał postanowienie o tymczasowym aresztowaniu 22-latka. Przypomnijmy, że do obu zdarzeń doszło 28 lutego. Policjanci zabezpieczyli nóż oraz przedmiot, przypominający broń, który zostanie poddany specjalistycznej ekspertyzie. Za popełnione czyny mieszkańcowi miasta grozi nawet do 12 lat pozbawienia wolności.

– W pierwszym przypadku podejrzany usłyszał zarzut zmuszania groźbą ochroniarza do zaniechania jego zatrzymania, a więc chodzi o czyn z art. 191 paragrafu 1 kodeksu karnego. Został mu przedstawiony również zarzut dokonania rozboju, to jest czynu z artykułu 280 paragrafu 1. Mężczyzna trafił do aresztu na okres 3 miesięcy – informuje **Edyta Winiarek**, prokurator rejonowa w Białej Podlaskiej.

Tym przedmiotem 22-latek miał grozić sprzedawczyni w kwiaciarni

KRÓTKO Z REGIONU

Odjechał nie płacąc

GMINA ZALESIE 62-letni obywatel Rosji zatankował ponad 150 litrów oleju napędowego, po czym odjechał ze stacji, nie regulując rachunku. Chwilę po zdarzeniu mężczyzna został zatrzymany, w drodze na przejście graniczne. Wartość strat to ponad 1 tys. zł. Na poczet kar i grzywien funkcjonariusze zabezpieczyli od obcokrajowca 2 tys. zł.

Kradzież maszyn

GMINA BIAŁA PODLASKA Złodziej z terenu prywatnej posesji ukradł dwuskibowy pług, talerzówkę oraz jednoosiową przyczepkę samochodową. Pokrzywdzonymi są mieszkańcy gminy.

Chipsy i ściereczki

MAŁASZEWICZE Z kontenera kolejowego wyłączonego z pociągu relacji Hamburg-Małaszewicze zniknęło 25 kartonów chipsów oraz 5 kartonów ściereczek z mikro-fibry na szkodę firmy spedycyjnej.

Skorzystał z okazji

GMINA DRELÓW Nieznany sprawca z należącej do mieszkańca gminy niezabezpieczonej szopy skradł piłę spalinową, pompę do szamba, przewód siłowy, taczkę i skuter marki Habana. (el)

Sprzedawała podrabianą odzież i perfumy

GMINA ZALESIE Odzież oraz perfumy z nielegalnie naniesionymi znakami towarowymi znanych marek przejęli bialscy policjanci wspólnie z funkcjonariuszami Lubelskiego Urzędu Celno-Skarbowego.

Na trop 36-letniej mieszkanki gminy Zalesie, podejrzewanej o wprowadzanie do obrotu odzieży oraz perfum z podrobionymi znakami towarowymi znanych marek wpadli bialscy policjanci, zajmujący się zwalczaniem przestępczości gospodarczej. Do nielegalnego procederu dochodzić miało od początku tego roku za pośrednictwem internetowego portalu ogłoszeniowego.

We wtorek, 1 lutego funkcjonariusze wraz ze swymi kolegami ze służby kryminalnej oraz pracownikami Lubelskiego Urzędu Celno-Skarbowego weszli na teren wytypowanej posesji, zamieszkiwanej przez 36-latkę. – Zabezpieczyli niemal 700 sztuk różnego rodzaju odzieży, m.in. koszulek, spodni, czapek, skarpetek i bielizny z naniesionym logo popularnych marek, a także ponad 170 sztuk perfum – przekazuje kom. **Barbara Salczyńska-Pyrchla**, rzeczniczka bialskiej KMP.

W mieszkaniu 36-latki znaleziono niemal 700 sztuk różnego rodzaju odzieży, m.in. koszulek, spodni, czapek, skarpetek i bielizny a także ponad 170 sztuk perfum

Podróbki trafiły do policyjnego depozytu, a pełnomocnicy pokrzywdzonych firm, którym okazano zarekwirowane przedmioty, potwierdzili, iż towar oznaczony jest podrobionymi znakami towarowymi. Trwa wyliczanie strat, jakie z tytułu nielegalnej sprzedaży mogli ponieść producenci.

Na poczet przyszłych kar i grzywien policjanci zabezpieczyli od 36-latki gotówkę. Obecnie ustalane są wszystkie okoliczności tej sprawy. Zgodnie z przepisami przestępstwo to zagrożone jest karą pozbawienia wolności do lat 2.

(el)

ZDJĘCIA POLICJA

Stanie przed sądem

GMINA SARNAKI Przed sądem za swe czyny odpowie 36-latek podejrzany o włamanie do budynku gospodarczego i posiadanie narkotyków.

Do kradzieży z włamaniem doszło na terenie gminy Sarnaki. Sprawca dostał się do pomieszczenia i ukradł kamery, monitorujące z oprzyrządowaniem, narzędzia, elektronarzędzia, sprzęt grający z głośnikami i kuchenkę gazową. Wartość strat oszacowano na 15 tys. zł.

Policjanci w wyniku pracy operacyjnej ustalili sprawcę włamania i ujęli go na terenie Łosic. – Podczas zatrzymania w samochodzie 36-latka znaleźli dwie strunówki z białym proszkiem, jak się później okazało, była to amfetamina. Z kolei w miejscu zamieszkania mężczyzny odnaleźli marihuanę – informuje aspirant **Nina Zaniewicz**, rzeczniczka łosickiej KPP.

FOT. POLICJA

Sprawcę włamania zatrzymano na terenie Łosic

Mężczyzna usłyszał zarzuty kradzieży z włamaniem, za które grozi kara pozbawienia wolności do lat 10 oraz posiadania środków odurzających, za które kara wynosi do 3 lat. 36-latek przyznał się do zarzucanych mu czynów. Wkrótce stanie przed sądem.

(el)

Straciła na spodniach ponad 20 tysięcy

POWIAT RADZYŃSKI Niemal 23 tysiące złotych straciła 24-letnia mieszkanka powiatu radzyńskiego, sprzedając spodnie na portalu aukcyjnym. Kobieta otworzyła przesłany link i podała wszystkie swoje dane.

Pokrzywdzona na internetowym portalu ogłoszeniowym wystawiła na sprzedaż damskie spodnie. Następnie osoba zainteresowana zakupem przesłała za pośrednictwem popularnego komunikatora wiadomość z pytaniem, czy ogłoszenie jest nadal aktualne.

FOT. ARCHIWUM

Z rachunku pokrzywdzonej przestępcy wyprowadzili 23 tys. zł

Po zapewnieniu, że wystawiony towar jest dostępny, 24-latka otrzymała wiadomość, że występuje problem z funkcją „kup teraz" i nabywca chciałby otrzymać adres mailowy sprzedającej w celu przesłania linku, za pomocą którego będzie można zaakceptować sprzedaż.

– 24-latka bez zastanowienia kliknęła w przesłany link, a następnie została przekierowana na stronę. Tam podała swoje dane i po kliknięciu w pole „odbierz środki", została przekierowana na stronę banku, w którym posiada rachunek. Następnie wpisała kod autoryzacyjny, co nie przyniosło rezultatu w pomyślnym zalogowaniu – informuje aspirant **Piotr Mucha**, oficer prasowy Komendy Powiatowej Policji w Radzyniu Podlaskim.

Później otrzymała komunikat, że musi wpisać numer swojej karty. Kobieta otworzyła przesłany link, a następnie swoje dane. Jak się później okazało z jej rachunku zostały wyprowadzone łącznie 23 tys. zł.

Policjanci po raz kolejny apelują o ostrożność w kontaktach z nieznajomymi. Metody oszustów przybierają różne formy. – W takich sytuacjach nie podawajmy żadnych swoich danych i nie otwierajmy podejrzanych linków – przestrzega Piotr Mucha.

(el)

eprasa.pl b95332b298

Przedstawienia odbędą się 20 i 21 marca. Bilety w cenie 18 złotych już w sprzedaży

Trzy spektakle o koziołku

BIAŁA PODLASKA Koziołek Matołek to postać dobrze znana wszystkim dzieciom i dorosłym. Już niebawem gość z Pacanowa przyjedzie do miasta nad Krzną. Bialskie Centrum Kultury im. Bogusława Kaczyńskiego zaprasza na trzy spektakle, opowiadające o losach rogatego podróżnika.

PAULINA CHODYKA-ŁUKASZUK

FOT. BCK W BIAŁEJ PODLASKIEJ

Już niebawem będziemy mogli zobaczyć przygody rogatego podróżnika na bialskiej scenie

„Koziołek Matołek" jest adaptacją komiksu autorstwa Kornela Makuszyńskiego i Mariana Walentynowicza, który jest jedną z pierwszych w Polsce historyjek obrazkowych dla dzieci i ukazała się w 1932 roku. Koziołek jest wciąż popularny mimo że od śmierci obu autorów minęły już dziesięciolecia, a przygody tytułowego bohatera niekoniecznie przystają do współczesnej rzeczywistości.

Już niebawem będziemy mogli zobaczyć przygody rogatego podróżnika na bialskiej scenie. A to za sprawą spektaklu „Koziołek Matołek" w wykonaniu Teatru Lalki i Aktora z Łomży. Ten wierszowany spektakl w założeniu ma być doskonałą zabawą dla całej rodziny! Tytułowy Koziołek wyrusza w podróż w poszukiwaniu Pacanowa. Odwiedza różne miejsca, przeżywa niezwykłe oraz pouczające przygody. Po drodze poznaje ciekawe historie i postacie.

W czasie wędrówki wpada oczywiście w tarapaty i mierzy się z własnymi słabościami i lękami. Pomimo trudności ani na chwilę nie opuszcza go jednak optymizm i poczucie humoru. Koziołek potrafi bowiem zamienić swoje kłopoty w zabawę i zawsze budzi wokół siebie radość, a zarazem uczy, że wytrwałość oraz chęć zdobywania wiedzy pomagają w osiągnięciu celu. Mimo to do Pacanowa nie dociera.

Za adaptację i reżyserię przedstawienia odpowiada Jarosław Antoniuk, za scenografię Przemysław F. Karwowski, za muzykę Bogdan E. Szczepański, za choreografię Jacek Gębura, a za animacje Justyna Sołomianko. Obsada: Beata Antoniuk, Michał Kucharski, Daria Głowacka, Tomasz B. Rynkowski, Julia Sacharczuk oraz Rafał Swaczyna.

Spektakle w Białej Podlaskiej zaplanowano na 20 marca o godz. 16:00 oraz dla grup zorganizowanych 21 marca o godz. 9:00 i o godz. 11:00 w sali widowiskowej BCK przy ul. Brzeskiej 41. Rezerwacja i sprzedaż biletów w cenie 18 zł w Punkcie Informacji Kulturalnej przy ul. Warszawskiej 11 i pod nr. tel. 83 341 67 18 i 887 300 555 oraz na www.bck24.pl.

Zapisy na jarmark

BIAŁA PODLASKA Bialskie Centrum Kultury zaprasza wystawców, chętnych do wzięcia udziału w jarmarku wielkanocnym.

FOT. ARCHIWUM

Wystawcy mogą zgłaszać swój udział do 1 kwietnia

Data tegorocznego jarmarku to 9 kwietnia. Rzemieślnicy, rękodzielnicy i artyści jako wystawcy mogą natomiast zgłaszać swój udział do 1 kwietnia.

Szczegółowy regulamin, cennik oraz formularz zgłoszeniowy są na stronie: www.cit.bialapodlaska.pl. Organizatorzy zapraszają twórców ludowych, artystów oraz wytwórców świątecznych smakołyków wytwarzanych tradycyjnymi metodami.

Zgłoszenie można przesłać pocztą tradycyjną lub przynieść osobiście do Centrum Informacji Turystycznej i Kulturalnej w Białej Podlaskiej, plac Wolności 10, lub przesłać w formie elektronicznej na adres e-mail: cit@bialapodlaska.pl. Liczba miejsc jest ograniczona.

(pc)

Oferta dla Ukraińców

FOT. ARCHIWUM/POGLĄDOWE

Kreatywne, bezpłatne zajęcia z użyciem nowych technologii dla dzieci z Ukrainy ruszyły 7 marca. Odbywać się będą od poniedziałku do piątku od godziny 13:00

BIAŁA PODLASKA Kreatywne zajęcia dla dzieci z Ukrainy przygotowało Multicentrum, działające przy Miejskiej Bibliotece Publicznej.

Z myślą o najmłodszych, którzy w wyniku zbrodniczej agresji Rosji na Ukrainę, zostali zmuszeni opuścić swój, kraj bialskie Multicentrum przygotowało ciekawą ofertę.

Kreatywne, bezpłatne zajęcia z użyciem nowych technologii dla dzieci z Ukrainy ruszyły 7 marca. Odbywać się będą od poniedziałku do piątku od godziny 13:00. Obejmą m.in. naukę programowania od podstaw, wspólne tworzenie torów przeszkód dla robotów czy też zajęcia plastyczne.

Placówka przyjmuje zgłoszenia pod numerem telefonu: 83 341 60 17. – Kochani, w tych trudnych czasach chcemy dać odrobinę normalności tym najmłodszym. W związku z czym zapraszamy wszystkie dzieci, które przybyły z Ukrainy na bezpłatne zajęcia do Multicentrum – zachęcają instruktorzy bialskiego centrum.

(pc)

Wiara i siła są kobietami

KINO „Matki równoległe" to nie tylko tragikomiczna, intymna opowieść o bólu i blasku macierzyństwa. To również mocny głos przeciw rodzinnym sekretom. Film już w czwartek 10 marca o godz. 20:15 w ramach Spotkań Filmowych w kinie Merkury.

Najnowszy film Pedra Almodóvara, z nagrodzoną za swoją rolę na festiwalu w Wenecji Penélope Cruz, to wyznanie wiary w siłę kobiet, ich solidarność i odwagę.

– „Matki równoległe" portretują życie w jego wszystkich odcieniach. Film został z entuzjazmem przyjęty przez krytykę, która nie szczędzi mu komplementów. Najlepszy Almodóvar od „Wszystko o mojej matce" (Variety), Penélope Cruz w swojej najlepszej roli (Time), Pulsująca emocjami historia (The Wrap), Wielki pean na cześć kobiet (Little White Lies) – piszą zachwyceni recenzenci.

Bohaterki filmu, Janis (Cruz) i Ana (Milena Smit), spotykają się na oddziale położniczym. Ta pierwsza jest dojrzałą kobietą, ta druga ledwie przestała być nastolatką.

Obie są singielkami, obie czeka samodzielne macierzyństwo. Janis wie, że sobie poradzi, Ana jest pełna obaw. Wydaje się, że ich ścieżki ledwie się przetną, tymczasem więź, która je połączy, okaże się mocna jak pępowina.

(pc)

Zdobądź wejściówkę!

Dla naszych Czytelników mamy dwie bezpłatne wejściówki na seans filmu „Matki równoległe" w kinie Merkury w ramach CzSF. Aby je zdobyć, wystarczy przyjść do sekretariatu redakcji Słowa Podlasia, ul. Warszawska 15, z aktualnym wydaniem naszego tygodnika i pokazać nam ten artykuł. Bilety otrzymają dwie pierwsze osoby, a więc kto pierwszy ten lepszy!

CO MYŚLI PSYCHOPATA?

BIBLIOTECZKA Skąd się wzięli psychopaci i jak działa ich mózg? Na te pytania w swojej książce pt. „W umyśle mordercy. Tajemnice mózgów psychopatów" próbuje odpowiedzieć Dean A. Haycock.

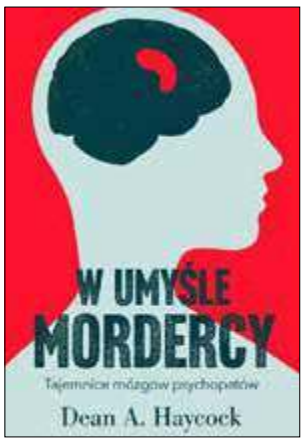

Czy zło ma biologiczne korzenie? Kto zostaje psychopatą i czy każdy psychopata musi być mordercą? Jakie cechy charakteryzują psychopatów? Dlaczego niektórzy ludzie są w stanie zabijać z zimną krwią i nie czuć z tego powodu żadnych wyrzutów sumienia? A wreszcie: czy psychopatię można leczyć?

Uznawany za jednego z najwybitniejszych specjalistów w dziedzinie neurobiologii dr Dean A. Haycock na łamach swojej najnowszej książki próbuje odpowiedzieć na pytania, które od lat zadają sobie naukowcy, dziennikarze oraz fani kryminałów i thrillerów.

Autor w przystępny sposób objaśnia skomplikowane procesy, jakie zachodzą w mózgu człowieka. Próbuje także nakreślić cechy charakteru, pozwalające poznać, że ktoś cierpi na psychopatię. Dr Haycock podkreśla też, że umiejętność rozpoznawania psychopatów ma ogromne znaczenie dla społeczeństwa, w szczególności dla jego bezpieczeństwa.

Dla naszych Czytelników przygotowaliśmy bezpłatny egzemplarz książki „W umyśle mordercy..." Wydawnictwa Muza. Aby o nią powalczyć, należy poprawie wypełnić znajdujący się obok kupon i dostarczyć go do sekretariatu redakcji Słowa Podlasia, ul. Warszawska 15, do piątku 11 marca.

Opisywaną ostatnio książkę „Rzeka" otrzymuje Ewa Dymowska. Po odbiór zapraszamy w ciągu miesiąca od opublikowania nazwiska.

(pc)

KUPON

Wymień nazwiska trzech znanych psychiatrów.

odpowiedź _____
wybieram książkę _____
imię i nazwisko _____
adres _____
telefon kontaktowy _____ wiek _____ NIP _____

Krew ratuje życie

WISZNICE Liceum Ogólnokształcące im. Władysław Zawadzkiego wspólnie z Regionalnym Centrum Krwiodawstwa i Krwiolecznictwa w Lublinie oraz bialskim Oddziałem Terenowym RCKiK organizują akcję oddawania krwi.

FOT. ARCHIWUM

16 marca na ul. Rynek będzie można oddać krew

16 marca na ul. Rynek (obok parku) będzie można oddać krew podczas zbiórki, organizowanej przez wisznicką szkołę. Rejestracja chętnych krwiodawców będzie prowadzona w godzinach 9:30-13:30.

Dawcą może być osoba od 18 do 65 roku życia o wadze co najmniej 50 kg. Na pobranie należy przyjść po zjedzeniu lekkostrawnego, niskotłuszczowego posiłku, powstrzymać się od palenia papierosów i spożywania alkoholu, a w ciągu 24 godzin przed wkłuciem należy wypić ok. 2 l płynów.

Ważne, by mieć ze sobą dokument tożsamości ze zdjęciem. Oprócz tego u dawcy w ciągu ostatnich 6 miesięcy nie mogły być wykonane: akupunktura, tatuaż, przekłucie różnych części ciała ani żadna operacja czy zabieg diagnostyczny. W tym samym odstępie czasowym nie mógł być też leczony krwią i preparatami krwiopochodnymi.

Paulina Chodyka-Łukaszuk

eprasa.pl b95332b298

Są odważne, świetnie wykształcone i stawiają na ciągły rozwój. Z powodzeniem realizują się zarówno w życiu zawodowym, jak i prywatnym

Święto wszystkich naszych Pań

FOT. UG WISZNICE

Wójt Piotr Dragan wyróżnił i pogratulował paniom, które zaangażowały się w pomoc potrzebującej rodzinie

FOT. SCREEN

W Wisznicach w Centrum Kultury Chrześcijańskiej wystąpił Łukasz Jemioła

FOT. GCKIS W PISZCZACU

Marzanna Graff i Aleksander Mikołajczak przedstawili komedię „Czas na miłość"

GMINY PISZCZAC, ROSSOSZ, WISZNICE Tegoroczny Dzień Kobiet jest inny niż wszystkie dotychczas. Oczy wszystkich skierowane są w kierunku tych, które cierpią z powodu agresji Rosji na Ukrainę. Mimo to samorządy w naszym regionie przygotowały atrakcje dla naszych pań. Były spektakle, koncerty, kwiaty i życzenia.

JUSTYNA LESIUK-KLUJEWSKA, PAULINA CHODYKA-ŁUKASZUK

Na panie z gminy Piszczac w niedzielę, 6 marca w sali kolumnowej gminy czekała wesoła niespodzianka. Specjalnie dla nich przyjechał teatr „Mam Teatr". Marzanna Graff i Aleksander Mikołajczak przedstawili sztukę „Czas na miłość". – Zarówno panie, jak i panowie, bo ich też zaprosiliśmy, doskonale się bawili – opowiada dyrektor Gminnego Ośrodka Kultury i Sportu w Piszczacu **Gabriela Bielińska**. Dopełnieniem niespodzianki były serdeczne życzenia od wójta Kamila Kożuchowskiego, jego zastępcy Bogusława Korzeniewskiego oraz posła Dariusza Stefaniuka. Przedstawiciele władzy obdarowali panie kwiatami. Dołączył do nich również Aleksander Mikołajczak. Impreza została zorganizowana przez gminę i miejscowy GCKiS.

Tego dnia świętowały także panie z gminy Wisznice. Z tej okazji w Centrum Kultury Chrześcijańskiej wybrzmiały najpiękniejsze przeboje w wykonaniu Łukasza Jemioły. – Każda kobieta to fortepian. Tylko trzeba umieć grać. Wszystkim paniom życzę, abyście na swojej drodze spotykali takich panów, którzy grać potrafią – powiedział wójt **Piotr Dragan**. Docenił też kobiety, które w ostatnim roku wyróżniły się szczególną aktywnością na rzecz lokalnej społeczności: Aleksandrę Nowak, Elżbietę Pasicz, Ewę Litwin, Monikę Koprianiuk i Katarzynę Dragan, które pomogły m.in. pewnej rodzinie, którą dotknęła wielka tragedia. Wszystkie nagrodzono gromkimi brawami. Wieczór upłynął pod znakiem najpiękniejszych lirycznych utworów.

FOT. GOK ROSSOSZ

W Rossoszu wystąpiła też artystka Halina Mysakowska, która mieszka w Dorohusku

Również w niedzielę w Gminnym Ośrodku Kultury w Rossoszu odbyło się wspólne świętowanie. – Koncert z okazji Dnia Kobiet był okazją do naszej solidarności z Ukrainą, a w szczególności z kobietami, które w tym trudnym czasie wykazują się odwagą i walecznością – zaznacza dyrektor GOK-u **Marzena Miszczuk-Głowacka**. Wydarzenie rozpoczął chór Presto prowadzony przez nauczycielkę miejscowej szkoły podstawowej Agnieszkę Zgiet. Następnie wystąpiła Halina Mysakowska z Dorohuska wykonała utwory Anny Jantar, Eleni, Ireny Jarockiej i Anny German. Po występach panie z Koła Gospodyń Wiejskich w Rossoszu poczęstowały zebranych przygotowanymi przez siebie słodkościami. W trakcie spotkania prowadzona była zbiórka przez Stowarzyszenie „Przyjaciół Gminy Rossosz". Zebrane pieniądze przeznaczono na akcję „Kanapki na granicę" oraz inne potrzeby dla uchodźców z Ukrainy. Swoje honorarium Halina Mysakowska przekaże w całości na działania na rzecz ukraińskich uchodźców. Organizatorami wydarzenia byli gmina i miejscowy GOK.

Jak co roku również gmina Międzyrzec Podlaski oraz gminne instytucje kultury zorganizowały wydarzenie pod nazwą „Forum Kobiet". W tym roku zrezygnowano z dotychczasowej formuły spotkania, a w zamian za to zaproszono panie z terenu gminy na szereg warsztatów pod hasłem „Kobieta Strażniczką". Udział w nich był otwarty i bezpłatny, a jedynym warunkiem uczestnictwa było przyniesienie ze sobą rzeczy, którymi można wesprzeć potrzebujące rodziny, przybywające do Polski z Ukrainy. Podczas wydarzenia zbierane były: żywność długoterminowa, woda, koce, ręczniki, pościel, środki higieny oraz czystości, środki opatrunkowe i artykuły gospodarstwa domowego. – W tym roku pragniemy wspierać. Wspierać kobiety poprzez warsztaty funkcjonalne, potrzebne. Wspierać potrzebujących mocą dobroci, człowieczeństwa, solidarności i dzielenia się z innymi – podkreślali organizatorzy.

FOT. GCKIS W PISZCZACU

Panowie rozdali paniom kwiaty

Przed nami kolejne uroczystości. Wójt gminy Sosnówka Marcin Babkiewicz oraz Gminny Ośrodek Kultury w Sosnówce zapraszają na Gminny Dzień Kobiet, który odbędzie się 8 marca o godzi. 17 w GOK-u w Sosnówce. W programie przewidziano występ kabaretu FiFa RaFa, a także „Piosenki o miłości" koncert w wykonaniu Mariusza Matery i Dariusza Tokarzewskiego – członków zespołu VOX. Z kolei wójt gminy Łomazy Jerzy Czyżewski, Gminny Ośrodek Kultury, Łomaskie Stowarzyszenie Rozwoju i Gminna Biblioteka Publiczna w Łomazach organizują koncert, który odbędzie się 13 marca w hali sportowej w szkole. Na scenie wystąpią Dominika Żukowska i Andrzej Korycki. Po występach nastąpi losowanie upominków.

FOT. GCKIS W PISZCZACU

W Piszczacu panie świętowały w budynku urzędu gminy

Kobiety doskonale radzą sobie w biznesie

FOT. ARCHIWUM

– Czułam, że przyszedł czas na zmiany w moim życiu. Chciałam pracować zawodowo i rozwijać się – opowiada właścicielka firmy Best-Service Mariola Glina-Fiutak

Są odważne, świetnie wykształcone i stawiają na ciągły rozwój. Z powodzeniem realizują się zarówno w życiu zawodowym, jak i prywatnym. Pokazuje to historia Marioli Gliny-Fiutak z Piszczaca Trzeciego, która po kilkunastu latach zajmowania się domem i pomagania mężowi w prowadzeniu gospodarstwa rolnego postanowiła założyć własną działalność gospodarczą.

– To było w 2020 roku. Czułam, że przyszedł czas na zmiany w moim życiu. Chciałam pracować zawodowo i rozwijać się. Skorzystałam z unijnego dofinansowania i założyłam firmę, zajmującą się sprzątaniem domów, mieszkań, lokali usługowych, ogrodów itp. Początki nie były łatwe, bo musiałam się nauczyć wielu nowych rzeczy, związanych z prowadzeniem działalności, o których wcześniej nie miałam pojęcia. Poza tym zaczęła się pandemia koronawirusa, która dała się we znaki wszystkim przedsiębiorcom. Mimo to nie poddałam się. Wręcz przeciwnie, z dnia na dzień stawałam się coraz silniejsza, zdobywałam nowe kontakty i zlecenia. Dziś czuję się spełnioną kobietą i uważam, że warto spełniać swoje marzenia. Jeśli ktoś czuje, że chciałby spróbować sił w biznesie, nie powinien się wahać. W moim przypadku decyzja o założeniu firmy była strzałem w dziesiątkę. Moja rodzina uważa, że pozytywnie się zmieniłam, stałam się bardziej otwarta na ludzi, częściej się uśmiecham, mam energię do działania. Jestem szczęśliwa, a szczęśliwa kobieta dzieli się szczęściem z bliskimi. Myślę, że współczesny rynek nie jest łatwy. Jestem na nim „świeżynką", więc czeka mnie jeszcze wiele wyzwań, ale one motywują mnie do dalszego rozwoju i do tego zachęcam inne kobiety – opowiada właścicielka firmy Best-Service.

FOT. GOK ROSSOSZ

W Rossoszu wystąpił chór Presto

FOT. UG WISZNICE

W Wisznicach paniom towarzyszyli panowie

eprasa.pl b95332b298

ŻYCZYMY POGODY DUCHA I UŚMIECHU NA TWARZACH!

8 marca obchodzimy Dzień Kobiet. Z tej okazji wszystkim Paniom, składamy najszczersze życzenia. Życzymy zdrowia, pogody ducha, samych cudownych chwil oraz miłości i zrozumienia, wielu sukcesów oraz radości. Niech się spełnią Wasze pragnienia, a na Waszych twarzach zawsze gości uśmiech, a życie oszczędza trudności i przykrości. Wzorem lat ubiegłych udostępniliśmy łamy Słowa Podlasia, abyście Wy, Drodzy Czytelnicy, mogli złożyć najbliższym Waszemu sercu kobietom najserdeczniejsze życzenia.

Dodatkowo w tych trudnym czasie, życzymy nie tylko wszystkim Paniom, ale każdemu mieszkańcowi naszego regionu, spokoju, pokoju w sercu i nadziei na lepsze jutro.

Moim najwspanialszym kobietom wszystkiego najlepszego, spełnienia marzeń i dużo uśmiechów na co dzień, dla córci Paulinki i mamusi Ewie

Najwspanialszej kobiecie pod słońcem! Co serce ma zawsze dla mnie otwarte! Przytuli, kiedy trzeba to pocieszy! Otrze łzy lub popłacze razem ze mną! W radości i smutku, zawsze przy mym boku! Dla mamusi Jadzi – córka Gosia

Wszystkiego najlepszego z okazji Dnia Kobiet! Spełnienia marzeń, zdrowia, uśmiechu i wiary w lepsze jutro. Dla Jadzi – Staś, Krystian i Marcin

Kochana Mamo Janeczko. Wszystkiego, co najlepsze i najpiękniejsze życzą Ci Twoje dzieci: Beata, Anka, Agnieszka i Ernest.

Wszystkiego najlepszego z okazji Dnia Kobiet! Spełnienia marzeń, zdrowia, uśmiechu i wiary w lepsze jutro. Dla najwspanialszych kobiet na świecie: babci Jadzi, mamusi Ewie i córci Lence, życzą Agnieszka, Piotr i Adaś

Z bukietem róż dziś pragniemy przyjść, by złożyć Ci życzenia. Pomyślność niech Cię nie opuszcza i spełnia wszystkie twe marzenia! Najlepsze życzenia z okazji Dnia Kobiet przesyłają: mąż Piotr, synek Adaś i córcia Lenka. Dla najukochańszej żony i mamy Agnieszki

Dzień Kobiet '2022
Wszystkim Kobietom,
w szczególności z Gminy Rokitno,
w tym wyjątkowym dniu życzymy:
- Niech każdy dzień będzie wyjątkowy,
- Niech nigdy nie zabraknie ciepła, miłości i spokoju,
- Spełniajcie swoje marzenia prywatne i zawodowe.
życzą
Wójt Gminy Rokitno /-/ Jacek Szewczuk
Przewodniczący Rady Gminy Rokitno /-/ Eugeniusz Żuk
8 marca 2022 r.
REKLAMA ID: 10372

eprasa.pl b95332b298

Samorządy i wolontariusze robią co mogą, by skuteczniej nieść pomoc uchodźcom, ale wciąż zdani są tylko na siebie

Wolontariusze dają z siebie wszyst

SOLIDARNI Z UKRAINĄ

6 marca około godziny 20 funkcjonariusze Straży Granicznej przepuścili przez granicę milionowego Ukraińca, uciekającego przed wojną do Polski. Tylko w poniedziałek 7 marca do godziny 8 rano na przejściach granicznych pojawiły się kolejne 42 tysiące obywateli Ukrainy.

MICHAŁ MAJKA

FOT. RUTHRA

Polską granicę przekroczyło już ponad milion osób, uciekających przed wojną

Tę rodzinę Artur dostarczył do Łodzi

Po noclegu w Wisznicach, czas ruszać w drogę

FOT. ARTUR WOSINEK

Pasażerowie wreszcie mogli poczuć się bezpiecznie

W niedzielę 6 marca padł rekord, gdyż służby odprawiły tego dnia ponad 142 tysiące podróżnych zza wschodniej granicy. Wielu z nich w Zosinie. Byli tam też Artur Wosinek i Piotr Pyrkosz, którzy na co dzień pracują w Słowie Podlasia.

Morze cierpienia

– Tego, co dzieje się na granicy, nie da się opisać w kilku słowach. To wielki ogrom ludzkiego cierpienia. Czarna rozpacz ofiar wojny, łzy i bezsilność. Strach w oczach dorosłych kontrastujący z nieświadomością biegających wśród nich dzieci – mówi **Piotr Pyrkosz**, redaktor naczelny Słowa Podlasia.

W Hrubieszowie, punkt recepcyjny w hali sportowej HOSiR, wypełniony jest po brzegi. Uchodźcy trafiają tu prosto z przejścia granicznego w Zosinie. Mogą coś zjeść, umyć się i odpocząć. Ale co mają robić dalej? – W oczekiwaniu na uchodźców staliśmy w jednym rzędzie z Niemcem, który zbierał chętnych do wyjazdu do Berlina, Francuzem, który organizował transport do Paryża i Polakiem z Białegostoku, który przygotował kwaterunek dla 8 osób, najlepiej z małymi dziećmi. Wolontariusze wchodzili do hali i ogłaszali nasze oferty pomocy, ale musiało upłynąć trochę czasu zanim ktoś się zdecydował. Ci ludzie po prostu nie wiedzą, co mają zrobić. Jeśli nie mają rodziny tutaj albo na Zachodzie, to nawet nie wiedzą, w którym kierunku pojechać. A podejmują przecież decyzję, która zaważy na ich przyszłości – opowiada.

Poród na granicy

Wójt gminy Hrubieszów **Tomasz Zając** opowiada o niecodziennych sytuacjach, do jakich dochodzi na granicy. – Jedna z kobiet zanim dotarła do przejścia, urodziła dziecko. Gdy dotarła z mężem do granicy, ten przekazał nowonarodzonego syna polskiemu pogranicznikowi, ucałował go i wrócił walczyć o niepodległość swojej ojczyzny. To był bardzo symboliczny moment – mówi Tomasz Zając. – Z kolei nocą 28 lutego, gdy pełniłem dyżur na przejściu, trafiło w moje ręce 6-miesięczne dziecko, zawinięte w becik. Okazało się, że ludzie w kolejce na granicy przekazywali je sobie z rąk do rąk, od mamy, która stała dwa kilometry dalej do babci, która była bliżej przejścia. Wszystko po to, by je uratować. To najlepiej pokazuje, jaki dramat przeżywają ci ludzie – podkreśla Tomasz Zając.

3000 kilometrów

Artur Wosinek na granicy jest średnio co dwa, trzy dni. On i jego znajomi od początku rosyjskiej napaści na Ukrainę niosą pomoc uchodźcom, zabierając ich z granicy. W sumie udało się im przetransportować w bezpieczne, przyjazne miejsca już około 120 osób. A to dopiero pierwszy tydzień niesienia pomocy. Rozwożą ich po całej Polsce: do Warszawy, Zielonej Góry, czy Słupska. Sam Artur przejechał już ponad trzy tysiące kilometrów. Inni zaangażowani w tę pomoc mają ich na liczniku jeszcze więcej. – Do tej pory ludzie, którzy uciekali z Ukrainy przed wojną, mieli w Polsce rodziny, znajomych, u których znajdowali schronienie. Teraz napływa zza granicy coraz więcej osób, które nie posiadają takich kontaktów. I tu zacznie się problem. Trzeba będzie włożyć więcej wysiłku w znalezienie im bezpiecznej przystani – mówi **Artur Wosinek**.

Słusznie zauważa, że bez systemowej pomocy grozi nam katastrofa. – Na razie dajemy radę, na razie niemal wszystko się udaje, ale jeśli za chwilę w pomoc nie włączy się państwo, to będzie bardzo źle – mówi Artur. – Na szczęście rząd, ogłosił w końcu, że bardziej zaangażuje się w pomoc. Samorządy i wolontariusze robią co mogą, by skuteczniej nieść pomoc, ale wciąż zdani są tylko na siebie i samorządy. Potrzeba natychmiastowego rozwiązania systemowego – podkreśla Artur.

Zbiórka trwa

Ewa Graniak-Wosinek, żona Artura, koordynuje z domu działania męża. Założyła na stronie zrzutka.pl zbiórkę. Do tej pory udało się zebrać 29 tysięcy złotych, z czego 22 tysiące zostały już wydane. Samo paliwo pochłonęło już 7 tysięcy złotych.

Oprócz darów dla uchodźców, w których znajdują się, takie produkty jak: kanapki, owoce, szczoteczki i pasty do zębów, wolontariusze przygotowali spersonalizowane paczki dla ukraińskich żołnierzy. Pieniądze ze zbiórki zostały przeznaczone również na materace, śpiwory, pokrowce higieniczne, termosy, butelki termiczne, koce.

Zbiórkę można wesprzeć na https://zrzutka.pl/4h6xmp

Tak wygląda dorobek życia 9 osób z 3 rodzin uciekających przed wojną

FOT. ARTUR WOSINEK

Aktor Piotr Adamczyk i jego ekipa w Hrubieszowie wydają potrzebującym posiłki

To była podróż w drugą stronę. C

eprasa.pl b95332b298

TV SŁOWO PODLASIA PROGRAM

Program telewizyjny 8.03 – 14.03.2022

Amerykanin

TVP 1, piątek 11.03, godz. 23.15

Jack (George Clooney) zajmuje się konstruowaniem broni na zlecenie. Podczas urlopu z ukochaną Ingrid (Irina Björklund) zostaje zaatakowany przez snajpera. Udaje mu się go zabić. Jest jednak zmuszony pozbyć się też świadka zdarzenia, swojej kochanki. Niedługo później otrzymuje kolejne zlecenie od swojego współpracownika, Pavla (Johan Leysen). Ma skonstruować karabin snajperski dla tajemniczej Mathildy (Thekla Reuten). Udaje się do małego miasteczka Castelvecchio we włoskiej Abruzji, gdzie poznaje księdza Benedetto (Paolo Bonacelli) i prostytutkę Clarę (Violante Placido). Pod ich wpływem postanawia, że będzie to jego ostatnie zadanie. Nie wszystko idzie jednak po jego myśli.

Elita zabójców

TVP 1, sobota 12.03, godz. 21.35

Rok 1980. Danny (Jason Statham) i Hunter (Robert De Niro) od wielu lat tworzą duet jednych z najlepszych w branży zabójców. Po kolejnym zleceniu Danny postanawia porzucić zabijanie i rozpocząć nowe spokojne życie u boku ukochanej Anne (Yvonne Strahovski). Przeszłość jednak nie daje o sobie zapomnieć. Wkrótce Danny dowiaduje się, że Hunter jest przetrzymywany jako zakładnik. Dawny mentor Danny'ego przyjął zlecenie śmiertelnie chorego szejka, który pragnie zemsty na zabójcach swoich synów. Nie wykonał jednak zadania, i teraz to Danny musi zlikwidować morderców, którymi byli agenci brytyjskiego SAS. W przeciwnym wypadku Hunter zginie. Chcąc ratować swojego przyjaciela, Danny zbiera ekipę i zaczyna pracować nad zleceniem. Ściąga tym na siebie uwagę grupy byłych agentów brytyjskich służb specjalnych, a w szczególności dowodzącego działaniami terenowymi Spike'a (Clive Owen).

Miłość jest wszystkim

TVN, sobota 12.03, godz. 21.20

W Trójmieście świąteczna atmosfera udziela się niemal każdemu. Niemająca nic wspólnego ze sportem Wanda Orzechowska (Aleksandra Adamska) niespodziewanie zawiera znajomość z najsłynniejszym polskim piłkarzem. Wkrótce między nią a Zbyszkiem Grunwaldem (Mateusz Damięcki) zaczyna się romans. Krysia cierpi po stracie ojca. Pocieszenie niespodziewanie znajduje u nastoletniego Daniela Wojnara. Tadeusz Szajnocha traci posadę, ale stara się utrzymać tajemnicę przed żoną Ewą...

Dziewczyna z tatuażem

TVP 1, sobota 12.03, godz. 23.45

Mikael Blomkvist jest znanym w Szwecji dziennikarzem śledczym. Nigdy nie ulega naciskom i ceni sobie niezależność. Taka postawa doprowadza go przed sąd - zostaje skazany za zniesławienie wpływowego przemysłowca. Po procesie Blomkvist musi zawiesić swoją działalność prasową. Wizja finansowej zapaści staje się dla niego coraz bardziej realna. Towarzyszący sprawie rozgłos nieoczekiwanie przynosi jednak pewne korzyści. Kontakt z Mikaelem nawiązuje zamożny Henrik Vanger, właściciel koncernu przemysłowego. Ma on dla dziennikarza dobrze płatne zlecenie. Chce, żeby zbadał on tajemniczą sprawę zaginięcia jego ukochanej bratanicy Harriet. Dziewczyna zniknęła przed laty w niewyjaśnionych okolicznościach...

Złodziej tożsamości. Historia prawdziwa

TVP 2, niedziela 13.03, godz. 22.05

Michael Finkel (Jonah Hill), dziennikarz „New York Timesa", skompromitował się artykułem, którego bohater - handlarz niewolnikami w Mali - nie istnieje. Reporter zostaje publicznie upokorzony i zwolniony z pracy. Powraca więc w rodzinne strony. Wkrótce odkrywa, że podszywa się pod niego mężczyzna, oskarżony o zamordowanie żony i trójki małych dzieci. Christian Longo (James Franco) zostaje schwytany w Meksyku. Zgadza się spotkać z Finkelem, który widzi szansę na opublikowanie bestsellerowej powieści i zrehabilitowanie w oczach czytelników. Okazuje się jednak, że Longo ma pewne plany związane z dziennikarzem. Od dawna śledzi jego karierę.

© www.telepress24.com telepress24@gmail.com

TVP 1

7.00 **Transmisja Mszy Świętej**
7.30 **Kościół z bliska**
8.00 **Wiadomości, Pogoda**
8.15 **Kwadrans polityczny**
8.35 **Ranczo s. III (39) -** serial
9.40 **Komisarz Alex s. XV (190) - Kuchnia Rity -** serial
10.35 **Ojciec Mateusz (309) -** serial
11.25 **Kasta - Ucieczka z miejsca wypadku -** serial
12.00 **Wiadomości**
12.10 **Agrobiznes**
12.35 **Magazyn Rolniczy**
12.50 **Dzikie Metropolie -** serial
14.00 **Elif (1158) -** serial
15.00 **Wiadomości, Pogoda**
15.15 **Alarm! -** magazyn
15.35 **Gra słów. Krzyżówka**
16.05 **Przysięga (596) -** serial
17.00 **Teleexpress**
17.15 **Za zdrowie Pań! - Specjalny koncert życzeń z okazji Dnia Kobiet**
18.50 **Jeden z dziesięciu -** teleturniej
19.20 **Sport, Wiadomości, Pogoda**
20.10 **Alarm! -** magazyn
20.30 **Leśniczówka 498 -** serial
21.00 **Tacy bylismy /1/**
21.40 **Magazyn Ekspresu Reporterów**
22.45 **Ocaleni -** reality show
23.50 **Magazyn śledczy**
0.25 **Bitwa o Anglię -** dramat wojenny, Wielka Brytania, reż. Guy Hamilton, wyk. Laurence Olivier, Edward Fox, Susannah York, Christopher Plummer, (HIT)
2.45 **Przystań (5 - Krokodylek -** serial
3.40 **Magazyn Ekspresu Reporterów**
4.35 **Notacje -** cykl dok.

POLSAT

6.00 **Nowy dzień z Polsat News**
8.40 **Malanowski i Partnerzy**
9.40 **Sekrety rodziny**
10.40 **Dlaczego ja?**
11.40 **Gliniarze**
12.50 **Wydarzenia**
13.25 **Interwencja**
13.40 **Trudne sprawy**
14.40 **Dlaczego ja?**
15.50 **Wydarzenia, Pogoda**
16.15 **Interwencja**
16.30 **Na ratunek 112**
17.00 **Gliniarze**
18.00 **Pierwsza miłość**
18.50 **Wydarzenia, Sport, Pogoda**
19.25 **Gość Wydarzeń**
20.05 **Ninja Warrior Polska**
22.10 **Love Island. Wyspa miłości**

23.10 **Wojna światów -** thriller sci - fi, USA, 2005, reż. Steven Spielberg, wyk. Tom Cruise, Dakota Fanning, Justin Chatwin - Współczesna wersja klasycznego thrillera sci - fi H.G. Wellsa ukazuje heroiczną walkę o przetrwanie rodzaju ludzkiego widzianą oczami przeciętnej amerykańskiej rodziny. (HIT)
1.55 **Obsesja zazdrości -** thriller, USA, 2014, reż. Sam Miller, wyk. Idris Elba, Taraji P. Henson, Leslie Bibb, Kate del Castillo
3.35 **Kabaretowa Ekstraklasa**

SUPER POLSAT

6.05 Wydarzenia wieczorne **6.45** SuperLudzie Extra **7.05** Psi patrol **8.35** Kung Fu Panda: Legenda o niezwykłości **9.05** SpongeBob Kanciastoporty **9.30** iCarly **10.00** SuperLudzie **10.30** Nasz nowy dom **11.30** Tatuśkowie **13.30** Niania **14.00** Świat według Kiepskich **14.30** Kowalscy kontra Kowalscy **15.00** TOP CHEF **16.30** TOP CHEF **18.00** Nasz nowy dom **19.00** Świat według Kiepskich **20.00** Akademik **20.40** 6. dzień - thriller sci - fi, USA, 2000, reż. Roger **23.10** Na zawsze moja dziewczyna - melodramat **1.30** Akademik **2.00** Miasto długów **3.00** Miasto długów **4.00** Nasz nowy dom

STOPKLATKA

9.20 Doktor Martin - serial **11.25** 13 posterunek - serial **12.40** Katastrofy w przestworzach **14.50** Szpital New Amsterdam - serial **16.45** 13 posterunek - serial **18.00** Wojny magazynowe **19.10** Łowcy okazji **20.00** Magic Mike - komedia, **22.05** Szpital New Amsterdam - serial **23.05** Dom w głębi lasu - horror

TVP 2

5.35 **M jak miłość (1524) -** serial
6.25 **Samodzielni, twórczy, otwarci -** reportaż
6.55 **Familiada -** teleturniej
7.30 **Pytanie na śniadanie**
11.25 **Rodzinka.pl s. XI (222) - Ale nam tu dobrze -** serial
11.55 **Barwy szczęścia (2587) -** serial
12.40 **Koło fortuny -** teleturniej
13.25 **Stepowa miłość (29) - Janissary -** serial
14.05 **Va Banque (391) -** teleturniej
14.35 **Na sygnale (124) -** serial
15.10 **Doktor Jan z Deekelsen (30) Szczęście -** serial
16.00 **Koło fortuny -** teleturniej
16.35 **Familiada -** teleturniej
17.15 **Miłość i przeznaczenie (65) -** serial
18.00 **Panorama**
18.20 **Va Banque (392) -** teleturniej
18.45 **Stepowa miłość (30) - Janissary -** serial
19.30 **Barwy szczęścia (2587 - 2588) -** serial
20.40 **Kulisy serialu**
20.55 **M jak miłość (1644) -** serial
21.40 **Za zdrowie Pań! - Specjalny koncert życzeń z okazji Dnia Kobiet**
23.40 **Ludzkie historie - Ziemia**
0.45 **Mąż swojej żony -** komedia, reż. Stanisław Bareja, wyk. Bronisław Pawlik, Aleksandra Zawieruszanka, Mieczysław Czechowicz, Elżbieta Czyżewska, Jerzy Duszyński, Wiesław Gołas, Jan Koecher, Wojciech Pokora (HIT)
2.30 **Piranie -** film fabularny, Włochy, reż. Claudio Giovannesi
4.25 **Rodzinka.pl -** serial

TVN

5.45 **Uwaga! -** program interwencyjny
6.05 **Ukryta prawda** - program obyczajowy
7.00 **Kuchenne rewolucje**
8.00 **Dzień Dobry TVN -** magazyn
11.40 **Doradca smaku**
11.50 **Ukryta prawda** - program obyczajowy
12.55 **Tajemnice miłości**
14.00 **Ukryta prawda** - program obyczajowy
16.10 **Kuchenne rewolucje**
17.20 **Ukryta prawda** - program obyczajowy
18.25 **Bunt -** serial
19.00 **Fakty, Sport, Pogoda**
19.55 **Uwaga! -** program interwencyjny
20.10 **Doradca smaku**

20.15 **Na Wspólnej -** serial
20.55 **Milionerzy**
21.35 **Ślub od pierwszego wejrzenia**
22.40 **Kuba Wojewódzki**
23.40 **Superwizjer -** magazyn reporterów
0.15 **Pajęczyna**
1.20 **Porwani -** serial
2.20 **Uwaga! -** program interwencyjny
2.40 **NOC Magii**
4.05 **Kto was tak urządził**

TVP SPORT

5.30 Sportowy Wieczór **6.05** PN - Puchar Hiszpanii **8.15** PN - Ekstraliga kobiet **10.20** Boks - Gala Bokserska. Floyd Mayweather vs. Victor Ortiz, USA **12.40** PN - Liga Mistrzów - Skróty meczów **14.30** PN - PKO Ekstraklasa **16.40** GOL - felieton **18.35** LA - Halowe MP, Toruń - Finały **20.50** Retro w TVP Sport **23.00** Sportowy Wieczór **23.40** Boks - Gala Bokserska. Mayweather vs Hatton, USA **0.40** Boks - Gala Tymex Boxing Night, 20 - Podsumowanie **2.55** Boks - Gala w Las Vegas. A.Dirrell - M.Hernandez **3.30** Sporty walki - Gala MMA TFL 23, Lublin **5.15** Zakończenie dnia

TV 4

9.50 Kochane pieniądze - serial **10.50** Zoo po godzinach **12.55** Sędzia Judy **13.55** STOP Drogówka **16.00** Policjantki i Policjanci **17.00** Instrukcja kochania **19.00** Policjantki i Policjanci **20.00** Sprawiedliwi - Wydział Kryminalny **21.00** Więźniowie dzielnicy - film sensacyjny **23.00** W akcie desperacji - thriller

Wtorek, 8.03

TVN 7

5.00 **Szpital -** program obyczajowy
5.55 **Hotel Paradise**
6.50 **Papiery na szczęście -** serial
7.20 **Brzydula -** serial
7.50 **Ukryta prawda**
10.55 **Tajemnice miłości**
11.55 **Szpital -** program obyczajowy
12.55 **Zagadki losu**
13.55 **Sąd rodzinny -** program sądowy
14.55 **Sędzia Anna Maria Wesołowska**
15.55 **Ukryta prawda**
16.55 **Tajemnice miłości**
17.55 **19 + -** serial
18.25 **Zagadki losu**
19.30 **Papiery na szczęście -** serial
20.00 **Brzydula -** serial
20.35 **Hotel Paradise**
21.40 **Grobowiec smoka -** film przygodowy, Wielka Brytania, Chiny 2013, reż. Eric Styles, wyk. Scott Adkins, Dolph Lundgren, James Lance (HIT)
23.30 **Krwawy diament -** film sensacyjny, USA, Niemcy 2006
2.25 **Druga strona medalu -** talk show
2.55 **NOC Magii**

PULS

6.00 **Kobra - oddział specjalny -** serial
7.00 **Nash Bridges -** serial
8.00 **Lombard: Życie pod zastaw -** serial
11.00 **Kobra - oddział specjalny -** serial
13.00 **Rodzinny interes -** serial
14.00 **Lombard: Życie pod zastaw -** serial
16.00 **Rodzinny interes -** serial
18.00 **Lombard: Życie pod zastaw -** serial
20.00 **Atak na szpital -** film sensacyjny, USA 2020, reż. Christopher Ray, wyk. Abigail Hawk, Cage Weston Coppola, Mark Dacascos, Sean Patrick Flanery, White Michael Jai (HIT)
21.50 **Dziedzictwo krwi -** film sensacyjny, USA, Francja 2016
23.25 **Wściekle szybcy -** komedia, USA 2015, reż. Aaron Seltzer
1.30 **Lombard: Życie pod zastaw -** serial
2.30 **Na jedwabnym szlaku**
4.00 **Menu na miarę**
5.00 **Rodzinny interes -** serial

TRWAM

16.00 Informacje dnia **16.10** Jestem mamą **16.25** Laus in Ecclesia czyli w szkole św. Benedykta **16.55** 180 lat na zdrowie **17.10** Prosto o gospodarce **17.30** Zostań Żołnierzem RP **17.50** Muzyczne chwile **17.55** Poczet Wielkich Polaków **18.00** Anioł Pański **18.05** Informacje dnia **18.15** Rozmowy niedokończone **19.25** 40 dni z Eucharystią **19.30** Każdy maluch to potrafi **19.45** Modlitwa z telefonicznym udziałem dzieci **20.00** Informacje dnia **20.20** Różaniec **20.50** Myśląc Ojczyzna **21.00** Apel Jasnogórski **21.20** Informacje dnia **21.40** Polski Punkt Widzenia **22.00** Mojżesz - 10 przykazań **23.05** Fatimskie orędzie nadziei

TTV

5.00 Królowe życia - serial **5.30** Nauka jazdy **6.00** Express **6.15** Królowe życia - serial obyczajowy **7.00** Ukryta prawda **8.00** Paloma - serial **9.00** Mali ludzie, wielka rodzina **10.00** Gogglebox. Przed telewizorem **11.45** Sędzia Anna Maria Wesołowska **12.40** Ukryta prawda - program obyczajowy **13.40** Królowe życia - serial **14.25** Damy i wieśniaczki. Ukraina **15.45** Express **16.00** Pogoda **16.05** Nauka jazdy **16.35** Gogglebox. Przed telewizorem **17.45** Express **18.00** Pogoda **18.05** DeFacto **18.35** Dobra robota **19.45** Express **20.00** Pogoda **20.05** Nauka jazdy **20.35** Damy i wieśniaczki. PL **21.45** Express **21.58** Pogoda **22.00** Kanapowcy **23.00** Projekt Cupid **0.00** Królowe życia - serial **0.45** Gogglebox. Przed telewizorem **1.45** Nagi instynkt przetrwania **2.50** Testerzy **3.20** Testerzy **3.55** Rozmowy kontrolowane **4.25** Rozmowy kontrolowane

TV6

7.00 Słoneczny patrol **9.00** Kobra - oddział specjalny **11.05** Galileo **12.05** Miodowe lata **14.00** Policjantki i Policjanci **15.00** Detektywi w akcji **16.00** Septagon **17.00** Medicopter 117 **18.05** Miodowe lata **20.00** Galileo **21.00** Agenci NCIS: Los Angeles **23.00** Sprawiedliwi - Wydział Kryminalny **0.00** Hawaje 5 - 0

eprasa.pl b95332b298

TVP 1

5.20 Przysięga (595) - serial
6.05 Elif (1157) - serial
7.00 Transmisja Mszy Świętej
7.30 Rodzinny ekspres - Środa Popielcowa - magazyn
8.00 Wiadomości, Pogoda
8.15 Kwadrans polityczny
8.35 Ranczo s. IV (40) - serial
9.40 Komisarz Alex (190) - serial
10.35 Ojciec Mateusz (308) - serial
11.25 Kasta - Niewybaczalne - serial
12.00 Wiadomości
12.10 Agrobiznes
12.40 Rok w ogrodzie Extra
12.55 Dzikie Metropolie - Dojeżdżający - serial dok.
14.00 Elif (1158) - serial
15.00 Wiadomości, Pogoda
15.15 Alarm! - magazyn
15.35 Gra słów. Krzyżówka
16.05 Przysięga (596) - serial
17.00 Teleexpress
17.15 Jaka to melodia?
17.55 Klan (3956) - telenowela
18.20 Kasta - Okazyjny zakup - serial
18.55 Jeden z dziesięciu - teleturniej
19.20 Sport, Wiadomości, Pogoda
20.10 Alarm! - magazyn
20.30 Leśniczówka (499) - serial
20.55 Piłka nozna. Liga Mistrzów - Real Madryt - PSG
23.10 Historia bez tajemnic - Łukasiewicz - nafciarz, romantyk - dokument
0.20 Zabójcze urodziny - film
HIT fabularny, USA, reż. Jake Helgren, wyk. Lindsey McKeon, Katrina Begin, Cathryn Dylan
2.00 1920. Wojna i miłość (5) - Braterstwo - serial
3.00 Bodo (13) - serial
4.00 wojsko - polskie.pl (9)

TVP 2

5.30 M jak miłość (1525) - serial
6.25 Pożyteczni.pl - magazyn
6.55 Familiada - teleturniej
7.30 Pytanie na śniadanie
11.25 Rodzinka.pl s. XI (223) - W mieszczańskich okowach - serial
11.55 Barwy szczęścia (2588) - serial
12.40 Koło fortuny - teleturniej
13.25 Stepowa miłość (30) - Janissary - serial
14.05 Va Banque (392) - teleturniej
14.35 Na sygnale (125) - Pierwszy pocałunek - serial
15.10 Doktor Jan z Deekelsen (31) Stracone szczęście - serial
16.00 Koło fortuny - teleturniej
16.35 Familiada - teleturniej
17.15 Miłość i przeznaczenie (66) - serial
18.00 Panorama
18.20 Va Banque (393) - teleturniej
18.45 Stepowa miłość (31) - Janissary - serial
19.30 Barwy szczęścia (2588 - 2589) - serial
20.35 Kulisy serialu
20.50 Na dobre i na złe (838) - serial
21.55 Serca na sprzedaż (20) - serial
23.05 Serial fabularny
0.10 Zainwestuj w miłość
HIT - komedia, USA, reż. Tim Cruz, wyk. Anna Hutchinson, Charlene Tilton, Rocky Myers
1.45 Trzy dni Kondora s. I (5) - serial
2.45 Miejsca kultu na świecie część 1 - cykl dok.
3.50 Za marzenia s. II (9) - serial
4.45 Rodzinka.pl - serial
5.10 Zakończenie dnia

POLSAT

6.00 Nowy dzień z Polsat News
8.40 Malanowski i Partnerzy
9.40 Sekrety rodziny
10.40 Dlaczego ja?
11.40 Gliniarze
12.50 Wydarzenia
13.25 Interwencja
13.40 Trudne sprawy
14.40 Dlaczego ja?
15.50 Wydarzenia, Pogoda
16.15 Interwencja
16.30 Na ratunek 112
17.00 Gliniarze
18.00 Pierwsza miłość
18.50 Wydarzenia, Sport, Pogoda
19.25 Gość Wydarzeń
20.05 Mecenas Porada
21.05 Komisarz Mama
22.10 Love Island. Wyspa miłości

23.10 Baby Driver - film akcji,
HIT Wielka Brytania, USA, 2017, reż. Edgar Wright, wyk. Ansel Elgort, Jon Bernthal, Jon Hamm, Eiza González
1.50 Nic nie widziałem, nic nie słyszałem - komedia, USA, 1989, reż. Arthur Hiller, wyk. Gene Wilder, Richard Pryor, Joan Severance, Kevin Spacey
4.00 Świat według Kiepskich
4.40 Disco Gramy
5.25 Telezakupy TV Okazje

TVN

5.45 Uwaga! - program interwencyjny
6.05 Ukryta prawda
7.00 Kuchenne rewolucje
8.00 Dzień Dobry TVN - magazyn
11.40 Doradca smaku
11.50 Ukryta prawda
12.55 Tajemnice miłości
14.00 Ukryta prawda
16.10 Kuchenne rewolucje
17.20 Ukryta prawda
18.25 Bunt - serial
19.00 Fakty, Sport, Pogoda
19.55 Uwaga!
20.10 Doradca smaku
20.15 Na Wspólnej - serial
20.55 Milionerzy
21.35 Przez Atlantyk

22.40 Mroczny zakątek - film sensacyjny, USA, Wielka Brytania, Francja 2015, wyk. Gilles
HIT Paquet - Brenner, Charlize Theron, Chloe Grace Moretz, Nicholas Hoult, Drea de Matteo, Christina Hendricks
0.55 Superwizjer - magazyn reporterów
1.30 Grzesznica - serial
2.30 Uwaga!
2.50 NOC Magii
4.10 Kto was tak urządził

SUPER POLSAT

6.45 SuperLudzie Extra **7.05** Psi patrol **8.35** Kung Fu Panda: Legenda o niezwykłości **9.05** SpongeBob Kanciastoporty **9.30** iCarly **10.00** SuperLudzie **10.30** Nasz nowy dom **11.30** Tatuśkowie **13.30** Niania **14.00** Świat według Kiepskich **14.30** Kowalscy kontra Kowalscy **15.00** TOP CHEF **16.30** TOP CHEF **18.00** Nasz nowy dom **19.00** Świat według Kiepskich **20.00** Akademik **20.40** Erin Brockovich - dramat obyczajowy, USA, 2000, reż. Steven Soderbergh, wyk. Julia Roberts, David Brisbin, Dawn Didawick, Albert Finney **23.15** Bad Boys - komedia sensacyjna **1.50** Kabaretowa Ekstraklasa

TVP SPORT

9.05 Pełnosprawni (439) **9.35** Strongman - Liga Mistrzów - Turcja **10.30** Gala Bokserska. Williams vs. Lara, USA **13.30** Boks - Gala PZB **15.40** Niezwykłe historie Biało - Czerwonych - Marian Kasprzyk **16.10** Skoki narciarskie - MŚ w lotach, Planica **18.00** PN - Puchar Hiszpanii - 1 finału - Podsumowanie **20.15** Piłka nozna - Liga Mistrzów studio **21.05** Boks **21.45** Piłka nozna - Liga Mistrzów studio **22.05** Boks **22.55** PN - Liga Mistrzów - Skróty meczów 1 finału **0.40** Sporty walki - Gala MMA ONE Championship - Bad Blood, Singapur **2.30** Boks - Gala w Londynie. R.Riakporhe - K.Twardowsk

STOPKLATKA

11.25 13 posterunek - serial **12.40** Katastrofy w przestworzach **14.50** Szpital New Amsterdam - serial **16.45** 13 posterunek - serial **18.00** Wojny magazynowe **19.10** Łowcy okazji **20.00** Dwoje do poprawki - komediodramat **22.05** Dzień świra - komediodramat **23.55** Miasto prywatne - dramat sensacyjny

TV 4

10.50 Zoo po godzinach **12.55** Sędzia Judy **13.55** STOP Drogówka **16.00** Policjantki i Policjanci **17.00** Instrukcja kochania **18.00** Instrukcja kochania **19.00** Policjantki i Policjanci **20.00** Sprawiedliwi - Wydział Kryminalny **21.00** Braven - film sensacyjny **23.00** Snajper: Ostatni strzał - film sensacyjny

Środa, 9.03

TVN 7

5.00 Szpital - program obyczajowy
5.55 Hotel Paradise
6.50 Papiery na szczęście - serial
7.20 Brzydula - serial
7.50 Ukryta prawda
10.55 Tajemnice miłości
11.55 Szpital - program obyczajowy
12.55 Zagadki losu
13.55 Sąd rodzinny
14.55 Sędzia Anna Maria Wesołowska
15.55 Ukryta prawda
16.55 Tajemnice miłości
17.55 19 + - serial
18.25 Zagadki losu
19.30 Papiery na szczęście - serial
20.00 Brzydula - serial
20.35 Hotel Paradise
HIT Wrogowie publiczni - film sensacyjny, USA, Japonia 2009, reż. Michael Mann, wyk. Christian Bale, Johnny Deep, Marion Cotillard, Stephen Graham, David Wenham, Stephen Dorff
0.25 Szefowie - wrogowie - komedia, USA 2011
2.35 NOC Magii

PULS

6.00 Kobra - oddział specjalny - serial
7.00 Nash Bridges - serial
8.00 Lombard: Życie pod zastaw - serial
11.00 Kobra - oddział specjalny - serial
13.00 Rodzinny interes - serial
14.00 Lombard: Życie pod zastaw - serial
16.00 Rodzinny interes - serial
18.00 Lombard: Życie pod zastaw - seriall
20.00 Apex - thriller, USA 2021, reż.
HIT Edward Drake, wyk. Alexia Fast, Bruce Willis, Corey Large
22.00 Szanghajska robota - film akcji, Chiny 2017, reż. Charles Martin, wyk. Hannah Quinlivan, Lei Wu, Lynn Xiong
0.00 Życzenie śmierci 3 - film sensacyjny, USA 1985, reż. Michael Winner, wyk. Charles Bronson, Ed Lauter, Kirk Taylor
2.00 Lombard: Życie pod zastaw - serial
3.00 Taki jest świat
3.55 Na jedwabnym szlaku
4.35 Z archiwum policji

TRWAM

14.30 Przeszedł czyściec na ziemi... **15.30** Muzyczne chwile **15.50** Ma się rozumieć **16.00** Informacje dnia **16.10** Na zdrowie **16.30** Wyszyński - historia **17.00** Po stronie prawdy **17.30** Rykoszetem **17.55** Poczet Wielkich Polaków **18.00** Anioł Pański **18.05** Informacje dnia **18.15** Rozmowy niedokończone **19.25** Święty na każdy dzień **19.30** Brat Franciszek **20.00** Informacje dnia **20.20** Różaniec **20.50** Myśląc Ojczyzna **21.00** Apel Jasnogórski **21.20** Informacje dnia **21.40** Polski Punkt Widzenia **22.00** Mojżesz - 10 przykazań **23.00** Non Possumus. Prymas Stefan Wyszyński **23.45** Muzyczne chwile

TTV

5.00 Królowe życia - serial **5.30** Nauka jazdy **6.00** Express **6.15** Królowe życia - serial **7.00** Ukryta prawda - program obyczajowy **8.00** Paloma - serial **9.00** Mali ludzie, wielka rodzina **10.00** Gogglebox. Przed telewizorem **11.45** Sędzia Anna Maria Wesołowska **12.40** Ukryta prawda - program obyczajowy **13.40** Królowe życia - serial **14.25** Damy i wieśniaczki. Ukraina **15.45** Express **16.00** Pogoda **16.05** Nauka jazdy **16.35** Gogglebox. Przed telewizorem **17.45** Express **18.00** Pogoda **18.05** DeFacto **18.35** Truckerki **19.45** Express **20.00** Pogoda **20.05** Nauka jazdy **20.35** 99 - Gra o wszystko **21.45** Express **21.58** Pogoda **22.00** Damy i wieśniaczki. PL **23.00** Gogglebox. Przed telewizorem **0.00** Włoski salon piękności **1.05** Nastoletni zabójcy - program kryminalny **1.50** Królowe życia - serial **2.20** Królowe życia - serial **2.50** Sędzia Anna Maria Wesołowska

TVP 1

5.20 Przysięga (596) - serial
6.10 Elif (1158) - serial
7.00 Transmisja Mszy Świętej
7.30 Pełnia Wiary - magazyn
8.00 Wiadomości, Pogoda
8.15 Kwadrans polityczny
8.35 Ranczo s. IV (41) - Sztormy emocjonalne - serial
9.40 Komisarz Alex s. XVI (193) - Zniknięcie - serial
10.35 Ojciec Mateusz s. XXIV (309) - Ośrodek - serial
11.25 Kasta - Księgowy- serial
12.00 Wiadomości
12.10 Agrobiznes
12.35 To się opłaca - magazyn
12.50 Dzikie Metropolie - serial
14.00 Elif (1160) - serial
15.00 Wiadomości, Pogoda
15.15 Alarm! - magazyn
15.35 Gra słów. Krzyżówka
16.05 Przysięga (598) - serial
17.00 Teleexpress
17.15 Jaka to melodia?
17.55 Klan (3957) - telenowela
18.20 Kasta - Rodzinny koszmar - serial
18.55 Jeden z dziesięciu - teleturniej
19.20 Sport, Wiadomości, Pogoda
20.10 Alarm! - magazyn
20.30 Leśniczówka (500) - serial
21.00 Na sygnale (364) - serial
21.35 Sprawa dla reportera
22.35 Magazyn śledczy
23.15 Magazyn kryminalny 997
0.10 Magazyn Ekspresu Reporterów
1.10 Tanie Dranie - Moroz i Kłopotowski komentują świat
1.55 Nowa - Nowe życie - serial
2.50 Ocaleni - reality show

TVP 2

5.25 M jak miłość (1526) - serial
6.20 Zacznij Od Nowa - magazyn
6.55 Familiada - teleturniej
7.30 Pytanie na śniadanie
11.20 Kościół Chrześcijan Baptystów w Polsce - reportaż
11.55 Barwy szczęścia (2589) - serial
12.35 Koło fortuny - teleturniej
13.25 Stepowa miłość (31) - Janissary - serial
14.05 Va Banque (393) - teleturniej
14.35 Na sygnale (126) - Mimo wszystko - serial
15.10 Doktor Jan z Deekelsen (32) - Kwarantanna - serial
16.00 Koło fortuny - teleturniej
16.35 Familiada - teleturniej
17.15 Miłość i przeznaczenie (67) - serial
18.00 Panorama
18.20 Va Banque (394) - teleturniej
18.45 Stepowa miłość (32) - Janissary - serial
19.30 Barwy szczęścia (2589) - serial
20.10 Barwy szczęścia (2590) - serial
20.40 Kulisy serialu
20.55 Ojciec Mateusz s. XXVII (343) - Honorowe zabójstwo - serial
21.55 Serca na sprzedaż (21) - serial
23.05 Serial fabularny
0.10 Ukojenie - dramat, USA,
HIT reż. Alfonso Poyart, wyk. Anthony Hopkins, Jeffrey Dean Morgan, Abbie Cornish, Colin Farrell
2.05 Olivia (3) - serial
3.55 Gomorra s. I (2) - serial
5.00 Zakończenie dnia

POLSAT

6.00 Nowy dzień z Polsat News
8.40 Malanowski i Partnerzy
9.40 Sekrety rodziny
10.40 Dlaczego ja?
11.40 Gliniarze
12.50 Wydarzenia
13.25 Interwencja
13.40 Trudne sprawy
14.40 Dlaczego ja?
15.50 Wydarzenia, Pogoda
16.15 Interwencja
16.30 Na ratunek 112
17.00 Gliniarze
18.00 Pierwsza miłość
18.50 Wydarzenia, Sport, Pogoda
19.25 Gość Wydarzeń
20.05 Nasz nowy dom
21.05 Przyjaciółki
22.10 Love Island. Wyspa miłości

23.10 Terminal - komedia romantyczna, USA, 2004, reż. Steven
HIT Spielberg, wyk. Tom Hanks, Stanley Tucci, Chi McBride, Catherine Zeta - Jones - Kiedy Viktor Navorski przylatuje na lotnisko JFK w Nowym Jorku, zostaje niefortunnie uwikłany w gąszcz biurokratycznych przepisów, które nie pozwalają mu na powrót do domu, ani na wjazd do USA.
2.05 La Bamba - dramat biograficzny, USA, 1987

TVN

5.45 Uwaga!
6.05 Ukryta prawda
7.00 Kuchenne rewolucje
8.00 Dzień Dobry TVN - magazyn
11.40 Doradca smaku
11.50 Ukryta prawda
12.55 Tajemnice miłości
14.00 Ukryta prawda
16.10 Kuchenne rewolucje
17.20 Ukryta prawda
18.25 Bunt - serial
19.00 Fakty, Sport, Pogoda
19.55 Uwaga!
20.10 Doradca smaku
20.15 Na Wspólnej - serial
20.55 Milionerzy
21.35 Kuchenne rewolucje 24

22.40 Bridget Jones: W pogoni za
HIT rozumem - komedia romantyczna, Wielka Brytania, USA, Francja, Niemcy, Irlandia 2004, reż. Beeban Kidron, wyk. Renée Zellweger, Hugh Grant, Colin Firth, Jacinda Barrett
0.50 Mayday - komedia, Polska 2019, reż. Sam Akina, wyk. Piotr Adamczyk, Adam Woronowicz, Anna Dereszowska, Weronika Książkiewicz
3.15 Uwaga!
3.35 NOC Magii
4.55 Kto was tak urządził

SUPER POLSAT

6.45 SuperLudzie Extra **7.05** Psi patrol **8.35** Kung Fu Panda: Legenda o niezwykłości **9.05** SpongeBob Kanciastoporty **9.30** iCarly **10.00** SuperLudzie **10.30** Nasz nowy dom **11.30** Tatuśkowie **13.30** Niania **14.00** Świat według Kiepskich **14.30** Kowalscy kontra Kowalscy **15.00** TOP CHEF **16.30** TOP CHEF **18.00** Nasz nowy dom **19.00** Świat według Kiepskich **20.00** Akademik **20.40** Bad Boys - komedia sensacyjna, USA, 1995 **23.05** Mroczna wieża - film fantasy **1.05** Akademik **1.30** Akademik **2.00** Miasto długów **4.00** Nasz nowy dom **5.00** Na ratunek 112 **5.30** Świat według Kiepskich

TVP SPORT

5.50 PN - Liga Mistrzów - Skróty meczów **7.30** Retro TVP Sport **9.40** Strongman - Liga Mistrzów - Turcja **10.35** Gala Bokserska. Sergio Martinez vs. Darren Barker, USA **13.05** Boks - Gala Tymex Boxing Nigh **15.15** Skoki narciarskie - MŚ w lotach, Vikersund **17.30** Skoki narciarskie - MŚ Juniorów - Zakopane 2022 **18.40** PN - Liga Mistrzów - Skróty meczów **20.15** Skoki narciarskie - MŚ w lotach, Vikersund **21.30** Sportowy Wieczór **22.05** RING TVP SPORT **22.55** Boks - Megafights **0.40** Sporty walki - Gala MMA ONE Championship - Full Circle, Singapur **2.30** Boks - Gala w Montrealu

STOPKLATKA

8.50 Allo, Allo - serial **9.20** Doktor Martin - serial **11.25** 13 posterunek - serial **12.40** Katastrofy w przestworzach **14.50** Szpital New Amsterdam - serial **16.45** 13 posterunek - serial **18.00** Wojny magazynowe **19.10** Łowcy okazji **20.00** Piłkarski poker - film obyczajowy **22.05** Zabójca - film sensacyjny

TV 4

9.50 Kochane pieniądze - serial **10.50** Zoo po godzinach **12.55** Sędzia Judy **13.55** STOP Drogówka **16.00** Policjantki i Policjanci **17.00** Instrukcja kochania **19.00** Policjantki i Policjanci **20.00** Sprawiedliwi - Wydział Kryminalny **21.00** Agent XXL 2 - komedia **23.05** Klątwa laleczki Chucky - horror

Czwartek, 10.03

TVN 7

5.00 Szpital - program obyczajowy
5.55 Hotel Paradise
6.50 Papiery na szczęście - serial
7.20 Brzydula - serial
7.50 Ukryta prawda
10.55 Tajemnice miłości
11.55 Szpital - program obyczajowy
12.55 Zagadki losu
13.55 Sąd rodzinny
14.55 Sędzia Anna Maria Wesołowska
15.55 Ukryta prawda
16.55 Tajemnice miłości
17.55 19 + - serial
18.25 Opowieści małżeńskie
19.30 Papiery na szczęście - serial
20.00 Brzydula - serial
20.35 Hotel Paradise
21.40 Szefowie - wrogowie II
HIT - komedia, USA 2014, reż. Sean Anders, wyk. Jason Bateman, Jason Sudeikis, Charlie Day, Jennifer Aniston, Kevin Spacey, Jamie Foxx, Chris Pine
0.10 Wiek Adaline - melodramat, USA, Kanada 2015, reż. Lee Toland Krieger, wyk. Blake Lively, Michiel Huisman
2.40 NOC Magii

PULS

6.00 Kobra - oddział specjalny - serial
7.00 Nash Bridges - serial
8.00 Lombard: Życie pod zastaw - serial
11.00 Kobra - oddział specjalny - serial
13.00 Rodzinny interes - serial
14.00 Lombard: Życie pod zastaw - serial
16.00 Rodzinny interes - serial
18.00 Lombard: Życie pod zastaw - serial
20.00 Niedobrani - komedia, USA,
HIT Kanada, Kolumbia 2019, reż. Jonathan Levine, wyk. Andy Serkis, Bob Odenkirk, Charlize Theron, June Diane Raphael
22.30 Dzień z życia blondynki - komedia, USA 2014, reż. Steven Brill, wyk. Elizabeth Banks, Gillian Jacobs, James Marsden
0.40 American Pie: Księga miłości - komedia, USA 2009
2.25 Lombard: Życie pod zastaw - serial
3.35 Taki jest świat
4.15 Z archiwum policji
5.00 Rodzinny interes - serial

TRWAM

15.30 Sanktuarium Cudu Eucharystycznego w Sokółce **15.50** Ma się rozumieć **16.00** Informacje dnia **16.10** Z wędką nad wodę **16.35** Porady Medyczne Bonifratrów **17.05** Akademia pro - life **17.10** Orłem być... **17.30** Odpowiedzialni za Kościół **17.55** Poczet Wielkich Polaków **18.00** Anioł Pański **18.05** Informacje dnia **18.15** Rozmowy niedokończone **19.00** Msza Święta **20.00** Informacje dnia **20.20** Różaniec **20.50** Głos Polski **21.00** Apel Jasnogórski **21.20** Informacje dnia **21.40** Polski Punkt Widzenia **22.00** Ziemia Obiecana **22.50** Katedra w Chartres - święta geometria **23.50** Muzyczne chwile

TTV

5.00 Królowe życia - serial obyczajowy **5.30** Nauka jazdy **6.00** Express **6.15** Królowe życia - serial obyczajowy **7.00** Ukryta prawda **8.00** Paloma - serial **9.00** Siostry wielkiej wagi **10.00** Idealna niania **10.40** Gogglebox. Przed telewizorem **11.45** Sędzia Anna Maria Wesołowska **12.40** Ukryta prawda - program obyczajowy **13.40** Królowe życia - serial obyczajowy **14.25** Damy i wieśniaczki. Ukraina **15.45** Express **16.00** Pogoda **16.05** Nauka jazdy **16.35** Gogglebox. Przed telewizorem **17.45** Express **18.00** Pogoda **18.05** DeFacto **18.35** Truckerki **19.45** Express **20.00** Pogoda **20.05** Nauka jazdy **20.35** Kanapowcy **21.45** Express **21.58** Pogoda **22.00** Królowe życia - serial **22.45** Królowe życia - serial **23.15** 99 - Gra o wszystko **0.15** Dobra robota **1.15** Nauka jazdy **1.50** Nauka jazdy **2.25** DeFacto Extra **2.55** Handlarze. Na zlecenie **3.50** Handlarze. Na zlecenie

TV6

7.00 Słoneczny patrol **9.00** Kobra - oddział specjalny **11.05** Galileo **12.05** Miodowe lata **14.00** Policjantki i Policjanci **15.00** Detektywi w akcji **16.00** Septagon **17.00** Medicopter 117 **18.05** Miodowe lata **20.00** Galileo **21.00** CSI: Kryminalne zagadki Nowego Jorku **23.00** Frankenstein - horror

eprasa.pl b95332b298

TVP 1

7.00 Transmisja Mszy Świętej
7.30 Agape – magazyn
8.00 Wiadomości, Pogoda
8.15 Kwadrans polityczny
8.35 Ranczo s. IV (42) – serial
9.35 Komisarz Alex s. XVI (1945) – Śmieciowy biznes – serial
10.35 Ojciec Mateusz (310) – serial
11.25 Kasta – Rodzinny koszmar – serial
12.00 Wiadomości
12.10 Agrobiznes
12.35 Magazyn Rolniczy
12.50 Mieszkańcy śnieżnych krain w ukrytej kamerze
14.00 Elif (1160) – serial
15.00 Wiadomości, Pogoda
15.15 Alarm! – magazyn
15.35 Gra słów. Krzyżówka
16.05 Mistrzostwa świata w lotach w Vikersund
17.30 Teleexpress
17.35 Mistrzostwa świata w lotach w Vikersund
18.55 Jeden z dziesięciu – teleturniej
19.20 Sport, Wiadomości, Pogoda
20.10 Alarm! – magazyn
20.35 Ojciec Mateusz (344) – serial
21.25 Kulisy serialu
21.35 Na sygnale (365) – serial
22.15 Zniewolona (71) – serial
23.15 Amerykanin – film fabularny, USA, reż. Anton Corbijn, wyk. George Clooney, Violante Placido, Thekla Reuten, Paolo Bonacelli
HIT
1.10 Żądza śmierci – thriller, USA
2.55 S. W. A. T. – Jednostka specjalna. s. II (25) – serial
3.50 Magazyn kryminalny 997
4.35 Notacje – cykl dok.

TVP 2

5.30 M jak miłość (1527) – serial
6.20 Anna Dymna – spotkajmy się
6.55 Familiada – teleturniej
7.30 Pytanie na śniadanie
11.20 Zacznij Od Nowa s. II (8)
11.55 Barwy szczęścia (2590) – serial
12.40 Koło fortuny – teleturniej
13.25 Stepowa miłość (32) – Janissary – serial
14.05 Va Banque (394) – teleturniej
14.35 Na sygnale (127) – serial
15.10 Doktor Jan z Deekelsen (33) Walka – serial
16.00 Koło fortuny – teleturniej
16.35 Familiada – teleturniej
17.15 Miłość i przeznaczenie (68) – serial
18.00 Panorama
18.20 Va Banque (395) – teleturniej
18.45 Stepowa miłość (33) – Janissary – serial
19.30 Barwy szczęścia (2590 – 2591) – serial
20.40 Kabaret. Super Show Dwójki
21.40 Big Music Quiz – teleturniej
22.40 Muzyka, Taniec, Zabawa.
23.45 Kino relaks – Czyja to kochanka? – komedia romantyczna, Francja, Włochy, reż. Francis Veber, wyk. Daniel Auteil, Alice Taglioni, Gad Elmaleh, Kristin Scott Thomas
HIT
1.25 Złodziej tożsamości. Historia prawdziwa – kryminał, USA, reż. Rupert Goold, wyk. Jonah Hill, James Franco, Felicity Jones
3.15 Raz się żyje – film fabularny, USA, reż. Nash Edgerton, wyk. David Oyelowo, Charlize Theron, Joel Edgerton
5.05 Zakończenie dnia

POLSAT

6.00 Nowy dzień z Polsat News
8.40 Malanowski i Partnerzy
9.40 Sekrety rodziny
10.40 Dlaczego ja?
11.40 Gliniarze
12.50 Wydarzenia
13.25 Interwencja
13.40 Trudne sprawy
14.40 Dlaczego ja?
15.50 Wydarzenia, Pogoda
16.15 Interwencja
16.30 Na ratunek 112
17.00 Gliniarze
18.00 Pierwsza miłość
18.50 Wydarzenia, Sport, Pogoda
19.25 Gość Wydarzeń
20.05 Twoja Twarz Brzmi Znajomo
22.10 Love Island. Wyspa miłości

23.15 Spider – Man: Daleko od domu – film sci - fi, USA, 2019, reż. Jon Watts, wyk. Tom Holland, Samuel L. Jackson, Zendaya, Jon Favreau - Superbohater z sąsiedztwa przyłącza się do swych najlepszych przyjaciół - Neda, MJ i reszty, by wspólnie wyruszyć na europejskie wakacje.
HIT
2.05 Karate Kid 2 – film przygodowy, USA, 1986, reż. John Avildsen, wyk. Ralph Macchio, Noriyuki "Pat" Morita, Yuji Okumoto, Danny Kamekona

TVN

5.45 Uwaga! – program interwencyjny
6.05 Ukryta prawda - program obyczajowy
7.00 Kuchenne rewolucje
8.00 Dzień Dobry TVN – magazyn
11.40 Doradca smaku
11.50 Ukryta prawda
12.55 Tajemnice miłości
14.00 Ukryta prawda
16.10 Kuchenne rewolucje
17.20 Ukryta prawda
18.25 Bunt – serial
19.00 Fakty, Sport, Pogoda
19.50 Uwaga! – program interwencyjny
20.00 Joker – film sensacyjny, USA, Kanada 2019, reż. Todd Phillips, wyk. Joaquin Phoenix, Robert De Niro, Zazie Beetz, Frances Conroy, Brett Cullen, Glenn Fleshler

22.40 To – horror, USA, Kanada 2017, reż. Andy Muschietti, wyk. Jaeden Martell, Jeremy Ray Taylor, Sophia Lillis, Finn Wolfhard, Bill Skarsgard
HIT
1.20 Kuba Wojewódzki
2.25 Uwaga! – program interwencyjny
2.45 NOC Magii
4.05 Kto was tak urządził

SUPER POLSAT

6.45 SuperLudzie Extra **7.05** Psi patrol l **8.35** Kung Fu Panda: Legenda o niezwykłości **9.05** SpongeBob Kanciastoporty **9.30** iCarly **10.00** SuperLudzie **10.30** Nasz nowy dom **12.30** Serca dwa **13.00** Serca dwa **13.30** Niania **14.00** Świat według Kiepskich **14.30** Kowalscy kontra Kowalscy **15.00** TOP CHEF **16.30** TOP CHEF **18.00** Nasz nowy dom **19.00** Świat według Kiepskich **20.00** Mroczna wieża - film fantasy **22.00** Konwój - thriller **0.00** Polacy za granicą **1.00** Polacy za granicą **2.00** Miasto długów **3.00** Miasto długów **4.00** Nasz nowy dom **5.00** Na ratunek 112 **5.30** Świat według Kiepskich

TVP SPORT

6.05 Boks - Megafights **8.30** Skoki narciarskie - MŚ Juniorów - Zakopane 2022 **9.40** LA - Halowe MP, Toruń - Finały **11.50** Ring TVP SPORT **12.45** Boks - Megafights **14.25** Skoki narciarskie - MŚ w lotach, Vikersund - kwalifikacje **15.45** studio Skoki narciarskie - MŚ w lotach, Vikersund - konkurs indywidualny **16.25** Skoki narciarskie - MŚ w lotach, Vikersund - konkurs indywidualny **19.30** studio Boks - Gala MB Boxing Night **19.35** Boks - Gala MB Boxing Night **23.00** Sportowy Wieczór **23.40** Sporty walki - Gala MMA ONE Championship - Lights Out, Singapur **1.30** Boks - Gala w Las Vegas

STOPKLATKA

11.10 Dwaj zgryźliwi tetrycy - komedia **13.30** Artur - komedia romantyczna **15.40** Czterej pancerni i pies cz. 3 - 4 - serial **18.00** Wojny magazynowe **19.10** Łowcy okazji **20.00** Za jakie grzechy, dobry Boże? - komedia **22.05** Dom w głębi lasu - horror **23.55** The Grudge: Klątwa - horror

Piątek, 11.03

TVN 7

5.00 Szpital – program obyczajowy
5.55 Hotel Paradise
6.50 Papiery na szczęście – serial
7.20 Brzydula – serial
7.50 Ukryta prawda
10.55 Tajemnice miłości
11.55 Szpital – program obyczajowy
12.55 Opowieści małżeńskie
13.55 Sąd rodzinny
14.55 Sędzia Anna Maria Wesołowska
15.55 Ukryta prawda
16.55 Tajemnice miłości
17.55 19 + – serial
18.25 Opowieści małżeńskie
19.30 Metamorfozy Doroty Szelągowskiej
20.00 Dwa tygodnie na miłość – komedia romantyczna, USA 2002, reż. Marc Lawrence, wyk. Sandra Bullock, Hugh Grant, Alicia Witt, Dana Ivey
HIT
22.15 American Pie: Wesele – komedia, USA, Niemcy 2003
0.15 Śmierć nadejdzie dziś – horror, USA 2017
2.25 NOC Magii

PULS

6.00 Kobra – oddział specjalny – serial
7.00 Nash Bridges – serial
8.00 Lombard: Życie pod zastaw – serial
11.00 Kobra – oddział specjalny – serial
13.00 Rodzinny interes – serial
14.00 Lombard: Życie pod zastaw – serial
16.00 Rodzinny interes – serial
18.00 Lombard: Życie pod zastaw – serial
20.00 W pułapce – film sensacyjny, USA 2021, reż. Jon Keeyes, wyk. Christopher Backus, John Malkovich, Tyrese Gibson
HIT
21.55 Commando. Ostatnia misja – film akcji, 2021, reż. Asif Akbar, wyk. Aris Mejias, Brendan Fehr, Gianni Capaldi, Jeff Fahey, Mickey Rourke
23.55 Atak na szpital – film sensacyjny, USA 2020
1.30 Castle – serial
2.30 Lombard: Życie pod zastaw – serial
3.30 Menu na miarę
4.10 Z archiwum policji

TRWAM

16.10 Siódmy Sakrament **16.40** Tak Go pamiętam **16.55** Słowo życia **17.00** Droga Krzyżowa **17.30** Geopolityka **17.55** Poczet Wielkich Polaków **18.00** Anioł Pański **18.05** Informacje dnia **18.15** Westerplatte Młodych **19.00** Warto zauważyć... **19.30** Opowieści Theo **19.45** Modlitwa z telefonicznym udziałem dzieci **20.00** Informacje dnia **20.20** Różaniec **20.50** Myśląc Ojczyzna **21.00** Apel Jasnogórski **21.20** Informacje dnia **21.40** Polski Punkt Widzenia **22.00** Ziemia Obiecana **22.55** Przegląd Katolickiego Tygodnika "Niedziela" **23.00** Pierre Teilhard de Chardin **23.55** 40 dni z Eucharystią

TTV

5.00 Królowe życia - serial **5.30** Królowe życia - serial **6.00** Express **6.15** Dom weselny **7.00** Ukryta prawda **8.00** Paloma - serial **9.00** Siostry wielkiej wagi **10.00** Idealna niania **10.40** Gogglebox. Przed telewizorem **11.45** Sędzia Anna Maria Wesołowska **12.40** Ukryta prawda **13.40** Królowe życia - serial **14.25** Damy i wieśniaczki. Ukraina **15.45** Express **16.00** Pogoda **16.05** 10 zadań specjalnych Michela Morana **16.35** Gogglebox. Przed telewizorem **17.45** Express **18.00** Pogoda **18.05** DeFacto **18.35** 99 - Gra o wszystko **19.45** Express **20.00** Pogoda **20.05** Gogglebox. Przed telewizorem **21.15** Królowe życia - serial **21.45** Express **21.58** Pogoda **22.00** Królowe życia - serial **22.45** Królowe życia - serial **23.10** Królowe życia - serial **0.20** Gogglebox. Przed telewizorem **2.05** Paloma - serial **3.10** Paloma - serial **4.15** Gogglebox - magazyn

TV 4

10.50 Zoo po godzinach **12.55** Sędzia Judy **13.55** STOP Drogówka **16.00** Policjantki i Policjanci **17.00** Galileo **18.00** Anatomia głupoty **18.30** Anatomia głupoty **19.00** Policjantki i Policjanci **20.00** Gwiazdy Kabaretu **21.00** Mistrz Dowcipu **21.30** Mistrz Dowcipu **22.05** Sprawiedliwi - Wydział Kryminalny

TVP 1

7.00 Transmisja Mszy Świętej
7.40 Rok w ogrodzie
8.05 Rok w ogrodzie Extra
8.20 wojsko – polskie.pl (10)
8.45 Pełnosprawni (440)
9.15 Sprawa dla reportera
10.20 Fascynujący świat – Nauka o śnie. jak spać lepiej
11.15 Sekretne życie kotów s. II – sezon 2 (2) – reality show
12.15 Sułtani westernu – komedia, USA, reż. Ron Underwood
14.10 Z pamięci – Jerzy Giedroyc
14.25 Okrasa łamie przepisy – Pasternak na polski stół
15.05 Ojciec Mateusz s. XXVII (344) – serial
16.05 Skoki Narciarskie – MŚ w lotach narciarskich Vikersund
17.30 Teleexpress
17.35 Skoki Narciarskie – MŚ w lotach narciarskich Vikersund
18.45 Jaka to melodia?
19.25 Sport, Wiadomości, Pogoda
20.10 Alarm! – magazyn
20.35 Komisarz Alex (205) – Sznur – serial
21.35 Hit na sobotę – Elita zabójców – film sensacyjny, USA, reż. Sam Peckinpah, wyk. James Caan, Burt Young, Bo Hopkins
HIT
23.45 Dziewczyna z tatuażem – thriller, USA, reż. David Fincher, wyk. Daniel Craig, Rooney Mara, Christopher Plummer
2.30 Monstrum – komedia, Kanada, Hiszpania, USA, reż. Nacho Vigalondo
4.30 Jaka to melodia?

POLSAT

6.00 Nowy dzień z Polsat News
6.50 Opowieści z Narnii: Książę Kaspian – film przygodowy, USA, 2008, reż. Andrew Adamson, wyk. Ben Barnes, Georgie Henley, Skandar Keynes
10.10 Ewa gotuje
10.40 W głowie się nie mieści – film anim.
12.40 Bogaty dom – Biedny dom
13.45 Drwale i inne opowieści Bieszczadu
14.40 Rolnicy. Podlasie
15.45 Więzienie
17.45 Chłopaki do wzięcia
18.50 Wydarzenia, Sport, Pogoda
19.25 Gość Wydarzeń
20.05 Kowalscy kontra Kowalscy

21.10 Ant – Man – film sci - fi, USA, 2015, reż. Peyton Reed, wyk. Paul Rudd, Michael Douglas, Evangeline Lilly, Corey Stoll - Ant - Man, za sprawą niezwykłego kostiumu potrafi zmniejszać się do rozmiarów mrówki, zyskując jednocześnie nadludzką siłę.
HIT
23.50 Raport mniejszości – film sci - fi, USA, 2002, reż. Steven Spielberg, wyk. Tom Cruise, Max von Sydow, Steve Harris, Neal McDonough
3.00 Świat według Kiepskich
3.35 Kabaretowa Ekstraklasa

SUPER POLSAT

6.00 Igrzyska Paraolimpijskie Pekin 2022 **7.05** Psi patrol **10.00** Nasz nowy dom **11.00** #JesteśmyDlaDzieci **11.30** Serca dwa **12.00** Polacy za granicą **13.00** Świat według Kiepskich **15.00** Kabaretowa Ekstraklasa **15.25** Żółwik Sammy: W 50 lat dookoła świata - film anim. **17.05** Ninja Warrior Polska **19.00** Świat według Kiepskich **20.00** Gala FEN 39 /Ząbki **0.00** Czas patriotów - film sensacyjny, USA, 1992, reż. Philip Noyce, wyk. Harrison Ford, Anne Archer, Patrick Bergin, Sean Bean **2.20** Magazyn Igrzysk Paraolimpijskich **3.15** Polsat SuperHit Festiwal 2019 **4.00** Nasz nowy dom **5.00** Na ratunek 112

STOPKLATKA

7.00 Doktor Martin- serial **8.00** Komisarz Rex - serial **10.55** Czterej pancerni i pies cz. 3 - 4 - serial **13.25** Konopielka - komedia obyczajowa **15.25** Dwaj zgryźliwi tetrycy - komedia **17.35** Jobs - dramat biograficzny **20.00** Zapowiedź - thriller sci - fi **22.35** Wielki Gatsby - melodramat

TVP 2

5.20 Barwy szczęścia (2587 – 2589) – serial
7.00 M jak miłość (1643) – serial
7.55 Pytanie na śniadanie
12.10 Rodzinny ekspres – Franciszek, 9 lat papiestwa
12.50 To był rok!
14.00 Familiada – teleturniej
14.35 Koło fortuny – teleturniej
15.15 Szansa na sukces. Opole 2022 – Marek Kościkiewicz
16.20 Na dobre i na złe (838) – serial
17.15 Wojciech Cejrowski – boso przez świat – Peru. Ziemniak
17.45 Słowo na niedzielę
18.00 Panorama, Pogoda
18.30 Postaw na milion – teleturniej
19.25 Lepsza połowa (5) – serial
20.00 The Voice Kids s. V – Przesłuchania w ciemno
21.10 The Voice Kids s. V – Przesłuchania w ciemno
22.05 The Voice Kids s. V – Przesłuchania w ciemno
23.15 Hity wszech czasów
0.25 Raz się żyje – film fabularny, USA, reż. Nash Edgerton, wyk. David Oyelowo, Charlize Theron, Joel Edgerton
HIT
2.25 Czyja to kochanka? – komedia romantyczna, Francja, Włochy, reż. Francis Veber, wyk. Daniel Auteil, Alice Taglioni, Gad Elmaleh, Kristin Scott Thomas
4.00 Ukryta tożsamość – film fabularny, USA, reż. Michael Haussman, wyk. Val Kilmer, Sam Shepard, Faye Dunaway, Neve Campbell, Noble Willingham
5.45 Zakończenie dnia

TVN

5.45 Uwaga! – program interwencyjny
6.00 Ukryta prawda
7.00 Kuchenne rewolucje – program kulinarno - rozrywkowy
8.00 Dzień Dobry TVN – magazyn
11.30 Na Wspólnej Omnibus – serial
13.25 MasterChef Junior
15.00 Bunt Omnibus – serial
17.25 Czas na zmianę – program lifestylowy
18.00 Kuchenne rewolucje
19.00 Fakty, Sport, Pogoda
19.45 Uwaga! – program interwencyjny
20.00 Mask Singer

21.20 Miłość jest wszystkim – komedia, Polska 2018, reż. Michał Kwieciński, wyk. Olaf Lubaszenko, Aleksandra Adamska, Joanna Balasz, Agnieszka Grochowska, Joanna Kulig, Michal Czernecki, Eryk Lubos
HIT
0.05 Psychol – film sensacyjny, USA 1998, reż. Gus Van Sant, wyk. Vince Vaughn, Anne Heche, Julianne Moore, Viggo Mortensen, William H. Macy, Robert Forster
2.25 Uwaga! – program interwencyjny
2.45 NOC Magii

TVP SPORT

5.55 Sportowy Wieczór **6.35** Boks - Megafights **8.15** Skoki Narciarskie - MŚ w lotach narciarskich Vikersund **10.00** Stan futbolu **10.55** Piłka nożna - Ekstraliga kobiet. Czarni Sosnowiec - AZS UJ Kraków **13.10** Skoki Narciarskie - Puchar Kontynentalny, Zakopane **15.45** Skoki Narciarskie - MŚ w lotach narciarskich Vikersund **19.30** Piłka nożna - PKO Ekstraklasa Cracovia - Pogoń Szczecin **22.20** Sportowy Wieczór **23.00** Skoki Narciarskie - MŚ w lotach narciarskich Vikersund **0.45** Boks - Gala MB Boxing Night 11 - Konin **3.00** Boks - Gala w Los Angeles. Walka wieczoru. Tony Harrison - Bryant Perrella

TV 4

6.00 Disco Polo Life **7.00** Galileo **11.00** Ekstremiści - film sensacyjny **13.00** STOP Drogówka **14.00** Opowiesci z Narnii: Lew, czarownica i stara szafa - film przygodowy **17.00** Policjantki i Policjanci **22.05** Sprawiedliwi - Wydział Kryminalny **0.05** Klątwa laleczki Chucky - horror, USA, 2013

Sobota, 12.03

TVN 7

5.00 Szkoła – serial
6.00 Wiza na miłość
6.55 Timmy i przyjaciele – animacja
7.10 Nowy Jork, nowa miłość – komedia, USA 2004
9.05 Ukryta prawda
13.15 Gliniarz w przedszkolu – komedia, USA 1990
15.35 Kłamca kłamca – komedia, USA 1997, reż. Tom Shadyac
17.25 Battleship: Bitwa o Ziemię – film przygodowy, USA 2012, reż. Peter Berg
20.00 Lucy – film sensacyjny, Francja 2014, reż. Luc Besson, wyk. Scarlett Johansson, Morgan Freeman, Min - sik Choi, Amr Waked
HIT
22.00 Planeta singli III – komedia, Polska 2019, reż. Sam Akina, Michał Chaciński, wyk. Maciej Stuhr, Agnieszka Więdłocha, Bogusław Linda, Danuta Stenka, Maria Pakulnis
0.00 Grobowiec smoka – film przygodowy, W. Brytania, Chiny 2013, reż. Eric Styles
2.00 Zaginieni – serial
3.00 NOC Magii

PULS

6.00 Castle – serial
7.00 Taki jest świat
8.00 Delfin Bernie – film familijny
10.00 Lombard: Życie pod zastaw – serial
12.00 Lombard: Życie pod zastaw – serial
14.00 Lombard: Życie pod zastaw – serial
16.00 Lombard: Życie pod zastaw – serial
18.00 Lombard: Życie pod zastaw – serial
20.00 Twierdza – film sensacyjny, USA 1996, reż. Michael Bay, wyk. Sean Connery, Nicolas Cage, Ed Harris, William Forsythe
HIT
22.50 Con Air: Lot skazańców – film sensacyjny, USA 1997, reż. Simon West, wyk. Colm Meaney, Monica Potter, Nicolas Cage, Steve Buscemi
1.05 Pan życia i śmierci – thriller, USA, Francja, Niemcy 2005, reż. Andrew Niccol
3.30 Castle – serial
4.35 Taki jest świat
5.30 Dyżur

TRWAM

15.30 Wierzę w Boga **15.45** Muzyczne chwile **16.00** Informacje dnia **16.10** Za Polskę poszlibyśmy w ogień **17.00** Z Parlamentu Europejskiego **17.25** 40 dni z Eucharystią **17.30** Wolność Słowa **17.55** Poczet Wielkich Polaków **18.00** Anioł Pański **18.05** Informacje dnia **18.15** Rozmowy niedokończone **19.25** Święty na każdy dzień **19.30** Manna z Nieba **19.45** Modlitwa z telefonicznym udziałem dzieci **20.00** Informacje dnia **20.20** Różaniec **20.50** Myśląc Ojczyzna **21.00** Apel Jasnogórski **21.20** Informacje dnia **21.40** Polski Punkt Widzenia **22.00** Prawdziwie spadła z nieba **23.00** Głos serca **23.45** Muzyczne chwile

TTV

5.10 Dobra robota **6.15** Express **6.35** DeFacto **7.00** DeFacto **7.25** Zamiana żon **8.35** Gogglebox. Przed telewizorem **9.45** Express **10.05** 10 zadań specjalnych Michela Morana **10.35** Ciężarówką przez Indonezję **11.35** Kanapowcy **12.45** Królowe życia - serial **13.30** 99 - Gra o wszystko **14.40** Dobra robota **15.45** Express **16.05** Gogglebox. Przed telewizorem **17.05** Nauka jazdy **17.45** Express **18.00** Nauka jazdy **19.45** Express **20.00** Królowe życia - serial **20.30** Królowe życia - serial **21.45** 99 - Gra o wszystko **22.50** Gogglebox. Przed telewizorem **0.50** Królowe życia - serial **1.30** Paloma - serial

TV6

8.05 August Rush - dramat obyczajowy **10.30** Anatomia głupoty według Richarda Hammonda **11.00** Ryzykanci **13.00** Anatomia głupoty według Richarda Hammonda **14.00** Instrukcja kochania **18.00** Columbo **20.00** Galileo **21.00** Agenci NCIS: Los Angeles **23.00** Misja specjalna - thriller

eprasa.pl b95332b298

TVP 1

5.30 **Klan (3957) –** telenowela
6.00 **Słownik polsko@polski, reż. Witold Świętnicki**
6.25 **wojsko – polskie.pl (10)**
6.50 **Słowo na niedzielę**
7.00 **Transmisja Mszy Świętej**
8.00 **Tydzień**
8.30 **Zakochaj się w Polsce (228)**
9.00 **Weterynarze z sercem**
9.30 **Okrasa łamie przepisy – Pasternak na polski stół**
10.00 **Blondynka s.IX (100) – Życie na krawędzi –** serial
10.50 **Słowo na niedzielę**
11.00 **Transmisja Mszy Świętej z Jasnej Góry**
11.50 **Między ziemią a niebem**
12.00 **Anioł Pański**
12.15 **Między ziemią a niebem**
12.50 **Życie według świętego Jana Pawła II – Media**
13.15 **BBC w Jedynce – Superszybki sokół wędrowny**
14.15 **Z pamięci – Jerzy Giedroyc**
14.25 **Tacy byliśmy**
15.05 **Stulecie Winnych (40) –** serial
16.05 **MŚ w lotach narciarskich Vikersund**
17.30 **Teleexpress**
17.35 **MŚ w lotach narciarskich Vikersund**
18.45 **Jaka to melodia?**
19.25 **Sport, Wiadomości, Pogoda**
20.15 **Stulecie Winnych (41) –** serial
21.15 **Zniewolona (72) –** serial
22.20 **Zakochana Jedynka – Moje wielkie greckie wesele –** komedia, USA
0.05 **Elita zabójców –** film sensacyjny, USA
2.15 **Operacja Delta Force –** film akcji, USA, RP, Niderlandy

TVP 2

5.50 **Barwy szczęścia (2590 – 2591) –** serial
7.00 **M jak miłość (1644) –** serial
7.55 **Pytanie na śniadanie**
11.00 **Zacznij Od Nowa s. II – s. 2**
11.35 **The Voice Kids s. V – Przesłuchania w ciemno**
12.45 **The Voice Kids s. V – Przesłuchania w ciemno**
14.00 **Familiada –** teleturniej
14.35 **Koło fortuny –** teleturniej
15.15 **Szansa na sukces. Opole 2022 – Arka Noego**
16.15 **Big Music Quiz –** teleturniej
17.05 **Lajk!**
17.30 **Rodzinka.pl (251) – Estetycznie i higienicznie –** serial
18.00 **Panorama, Pogoda**
18.30 **Na sygnale (364 – 365) –** serial
19.25 **Lepsza połowa (6) –** serial
20.00 **Kabaret. Super Show Dwójki**
21.00 **Postaw na milion –** teleturniej
22.05 **Złodziej tożsamości. Historia prawdziwa –** dramat kryminalny , USA, reż. Rupert Goold, wyk. Jonah Hill, James Franco, Felicity Jones
23.55 **Kino bez granic – Księgarnia z marzeniami –** film obyczajowy, Wielka Brytania, Niemcy, Hiszpania, reż. Isabel Coixet
2.00 **Ach śpij kochanie –** film kryminalny, reż. Krzysztof Lang, wyk. Katarzyna Warnke, Karolina Gruszka, Andrzej Chyra, Tomasz Schuchardt, Bogusław Linda, Arkadiusz Jakubik
3.50 **Operacja Sofia –** film akcji, USA, reż. Isaac Florentine, wyk. Donald Sutherland, Christian Slater, Timothy Spall
5.20 **Zakończenie dnia**

POLSAT

6.00 **Nowy dzień z Polsat News**
8.45 **Toy Story 4 –** film anim.
10.50 **Aladyn –** film fantasy, Wielka Brytania, USA, Australia, 2019
13.35 **Ninja Warrior Polska**
15.40 **Twoja Twarz Brzmi Znajomo**
17.40 **Nasz nowy dom**
18.50 **Wydarzenia, Sport, Pogoda**
19.30 **Państwo w Państwie**
20.00 **Kabaret na żywo. Nowy skŁAD**
22.10 **Love Island. Wyspa miłości**

23.10 **Gwiezdne wojny: Skywalker. Odrodzenie –** film sci - fi, USA, 2019, reż. J.J. Abrams, wyk. Carrie Fisher, Mark Hamill, Adam Driver, Daisy Ridley - Na planecie Mustafar Kylo Ren wchodzi w posiadanie artefaktu Sithów. Dzięki niemu trafia na Exegol, na której spotyka Palpatine'a. Odkrywa, że to Imperator stał za działaniami Nowego Porządku. Lord próbuje nakłonić go do przejścia na Ciemną Stronę Mocy. W tym czasie Finn i Poe Dameron otrzymują przerażające wieści.
2.30 **183 metry strachu –** thriller, USA, 2016, reż. Jaume Collet - Serra, wyk. Blake Lively, Óscar Jaenada, Brett Cullen
4.10 **Kabaretowa Ekstraklasa**

TVN

5.10 **Uwaga! –** program interwencyjny
5.30 **Ukryta prawda**
6.25 **Kuchenne rewolucje –** program kulinarno - rozrywkowy
7.25 **Nowa Maja w ogrodzie**
7.55 **Akademia ogrodnika**
8.00 **Dzień Dobry TVN –** magazyn
11.30 **Co za tydzień –** magazyn
12.15 **Przez Atlantyk**
13.20 **Mask Singer**
14.45 **Zbuntowana księżniczka –** komedia, Francja, USA, Wielka Brytania 2008, reż. Nick Moore, wyk. Emma Roberts, Juno Temple, Kimberley Nixon, Natasha Richardson
16.55 **Ślub od pierwszego wejrzenia**
18.00 **Kuchenne rewolucje**
19.00 **Fakty, Sport, Pogoda**
19.45 **Uwaga! –** program interwencyjny
20.00 **MasterChef Junior**
21.35 **Pajęczyna –** serial

22.45 **Joker –** film sensacyjny, USA, Kanada 2019, reż. Todd Phillips, wyk. Joaquin Phoenix, Robert De Niro, Zazie Beetz, Frances Conroy, Brett Cullen
1.15 **Kuchenne rewolucje**
2.20 **Uwaga!**
2.40 **NOC Magii**
4.05 **Kto was tak urządził**

SUPER POLSAT

6.00 SuperLudzie **7.05** Psi patrol **10.00** SuperLudzie Extra **10.30** Dziennik cwaniaczka 3 - komedia **12.30** Uczeń czarnoksiężnika - film przygodowy, **14.45** Samoloty - film anim. **16.40** Stawka większa niż życie: Wiem kim jesteś, Ściśle tajne - serial **19.00** Świat według Kiepskich **20.00** Księga dżungli - film przygodowy, USA, Wielka Brytania, 2016, reż. Jon Favreau, wyk. Neel Sethi, Ritesh Rajan, Kendrick Reyes **22.10** Igrzyska Paraolimpijskie Pekin 2022 **0.30** Akademik **1.00** Akademik **1.30** Akademik **2.00** Magazyn Igrzysk Paraolimpijskich **3.00** Polacy za granicą **4.00** Nasz nowy dom

TVP SPORT

6.35 Boks - Megafights **8.40** Piłka nożna - PKO Ekstraklasa Cracovia - Pogoń Szczecin **10.40** Oko w oko **11.15** Skoki narciarskie - Puchar Kontynentalny, Zakopane - konkurs indywidualn **13.40** Piłka ręczna - PGNiG Superliga mężczyzn **15.45** studio Skoki narciarskie - MŚ w lotach, Vikersund - konkurs drużynowy **19.40** Piłka ręczna - PGNiG Superliga mężczyzn, 19.seria **21.30** Sportowy Wieczór **22.15** Skoki narciarskie - MŚ w lotach, Vikersund - konkurs drużynowy **0.05** Boks - Gala w Las Vegas - Podsumowanie **2.05** Boks - Gala w Montrealu - Podsumowanie **4.15** Boks - Gala w Las Vegas

STOPKLATKA

12.00 Przygody Merlina sezon 4 - Na straży tajemnicy - serial **12.50** Przygody Merlina - serial **13.40** Wyspa skarbów - film przygodowy **15.40** Stalowe magnolie - dramat obyczajowy **18.00** Poirot: Pora przypływu - film kryminalny **20.00** Wejście smoka - film akcja **22.05** Koszmar minionego lata - horror

TV 4

9.05 Galileo **11.10** Zaginiony świat: Park jurajski - film przygodowy **13.55** Opowiesci z Narnii: Lew, czarownica i stara szafa - film przygodowy**16.55** Gwiazdy Kabaretu **17.55** STOP Drogówka **19.00** Galileo **20.00** Zaginiony świat: Park jurajski - film przygodowy **22.45** Naznaczony: Rozdział 3 - horror

Niedziela, 13.03

TVN 7

5.05 **Szkoła –** serial
6.05 **Wiza na miłość**
7.00 **Timmy i przyjaciele –** animacja
7.15 **Miś Yogi –** film familijny, USA
8.55 **Ukryta prawda**
13.05 **Maverick –** western, USA 1994, reż. Richard Donner
15.45 **Niania –** film familijny, Wielka Brytania, USA, Francja 2005
17.50 **Drapacz chmur –** film sensacyjny, USA, Hong Kong 2018, reż. Rawson Marshall Thurber
20.00 **Aquaman –** film przygodowy, USA, Australia 2018, reż. James Wan, wyk. Jason Momoa, Amber Heard, Willem Dafoe, Patrick Wilson, Nicole Kidman, Dolph Lundgren
23.10 **Wataha u drzwi –** film sensacyjny, USA 2017, reż. John R. Leonetti, wyk. Katie Cassidy, Elizabeth Henstridge, Jane Kaczmarek, Eric Ladin
0.40 **American Pie: Wesele –** komedia, USA, Niemcy 2003, reż. Jesse Dylan, wyk. Jason Biggs, Seann William Scott, Alyson Hannigan
2.45 **NOC Magii**

PULS

6.00 **Rodzinny interes –** serial
10.10 **Królowa balu –** komedia, USA 2011, reż. Gil Junger
11.40 **Garbi: Super bryka –** film familijny, USA 2005
13.45 **Najpiękniejsze baśnie braci Grimm: Stoliczku, nakryj się –** baśń, Niemcy 2008
15.10 **Najpiękniejsze baśnie: Piękna i Bestia –** baśń
16.55 **Avengers: Wojna bez granic –** film przygodowy, USA 2018
20.00 **Red –** film sensacyjny, USA 2010, reż. Robert Schwentke, wyk. Bruce Willis, Helen Mirren, John Malkovich, Karl Urban, Morgan Freeman
22.10 **Niedobrani –** komedia romantyczna, USA, Kanada, Kolumbia 2019, reż. Jonathan Levine, wyk. Andy Serkis, Bob Odenkirk, Charlize Theron
0.50 **Dzień z życia blondynki –** komedia, USA 2014, reż. Steven Brill, wyk. Elizabeth Banks, Gillian Jacobs, James Marsden
2.45 **Dyżur**
3.25 **Taki jest świat**
4.00 **Napisała: Morderstwo**

TRWAM

14.30 7 Kościołów Apokalipsy **15.00** Wieś - to też Polska **16.00** Informacje dnia **16.10** Koncert życzeń **17.00** Gorzkie Żale **17.30** Sól Ziemi **17.55** Poczet Wielkich Polaków **18.00** Anioł Pański **18.05** Informacje dnia **18.15** Rozmowy niedokończone **19.25** Święty na każdy dzień **19.30** Opowieści z Księgi Cnót **20.00** Informacje dnia **20.20** Różaniec **20.50** Święty na każdy dzień **21.00** Apel Jasnogórski **21.20** Informacje dnia **21.40** Retrospekcja **21.45** Muzyczne chwile **22.00** Cudowne przejście przez Morze Czerwone **23.00** Jak my to widzimy - z daleka widać lepiej **23.30** Tam, gdzie Bóg płacze

TTV

5.10 Kanapowcy **6.10** Express **6.30** DeFacto **6.55** DeFacto **7.25** Nauka jazdy **8.35** Dobra robota **9.45** Express **10.00** Projekt Cupid **11.00** Królowe życia - serial **11.45** Kto tu mieszka? **12.30** Nauka jazdy **13.35** Ciężarówką przez Indonezję **14.35** Gogglebox. Przed telewizorem **15.45** Express **16.05** 99 - Gra o wszystko **17.15** Królowe życia - serial **17.45** Express **18.05** Królowe życia - serial **19.45** Express **20.00** Kanapowcy **21.00** Gogglebox. Przed telewizorem **22.05** Projekt Cupid **23.05** Królowe życia - serial **0.50** Nauka jazdy **1.55** Najgorsze polskie tatuaże **2.45** Kossakowski. Wtajemniczenie

TV6

6.00 TOP 10 - Lista Przebojów **7.00** Zoo po godzinach **8.05** Columbo **10.00** Bogaty synalek - komedia **12.30** Śmiertelna zamiana - thriller **14.15** Benny Hill **15.00** Policjantki i Policjanci **20.00** Galileo **21.00** CSI: Kryminalne zagadki Nowego Jorku **23.00** Mordercza zaraza - horror, USA, 2006

TVP 1

6.05 **Elif (1160) –** serial
7.00 **Transmisja Mszy Świętej**
7.30 **Okiem Wiary –** magazyn
8.00 **Wiadomości, Pogoda**
8.15 **Kwadrans polityczny**
8.35 **Ranczo s. IV (43) –** serial
9.35 **Komisarz Alex (194)e –** serial
10.35 **Ojciec Mateusz (311) –** serial
11.25 **Kasta – Okazyjny zakup –** serial
12.00 **Wiadomości**
12.10 **Agrobiznes**
12.35 **Magazyn Rolniczy**
12.50 **BBC w Jedynce – Superszybki sokół wędrowny**
14.00 **Elif (1161) –** serial
15.00 **Wiadomości,Pogoda**
15.15 **Alarm! –** magazyn
15.35 **Gra słów. Krzyżówka**
16.05 **Przysięga (598) –** serial
17.00 **Teleexpress**
17.15 **Jaka to melodia?**
17.55 **Klan (3958) –** telenowela
18.20 **Kasta – Okazyjny zakup –** serial
18.55 **Jeden z dziesięciu –** teleturniej
19.20 **Sport, Wiadomości, Pogoda**
20.10 **Alarm! –** magazyn
20.30 **Leśniczówka (501) –** serial
21.00 **Teatr Telewizji – Smutne miasteczko,** reż. Andrzej Strzelecki, wyk. aktor Biskupski, Mariusz Bogdanowicz, Mariusz Mielczarek
22.05 **Świat bez fikcji – Jemen. Zapomniana wojna**
23.10 **Słodka Irma –** komedia, USA, reż. Billy Wilder
1.40 **Moje wielkie greckie wesele –** komedia, USA
3.25 **Drogi wolności (13) –** serial
4.15 **Koronawirus z bliska**

POLSAT

6.00 **Nowy dzień z Polsat News**
8.40 **Malanowski i Partnerzy**
9.40 **Sekrety rodziny**
10.40 **Dlaczego ja?**
11.40 **Gliniarze**
12.50 **Wydarzenia**
13.25 **Interwencja**
13.40 **Trudne sprawy**
14.40 **Dlaczego ja?**
15.50 **Wydarzenia, Pogoda**
16.15 **Interwencja**
16.30 **Na ratunek 112**
17.00 **Gliniarze**
18.00 **Pierwsza miłość**
18.50 **Wydarzenia, Sport, Pogoda**
19.25 **Gość Wydarzeń**
20.00 **Osaczony**
22.10 **Love Island. Wyspa miłości**

23.10 **Skarb narodów: Księga tajemnic –** film przygodowy, USA, 2007, reż. Jon Turteltaub, wyk. Nicolas Cage, Justin Bartha, Diane Kruger, Jon Voight - Benjamin Franklin Gates, po odkryciu tajemnicy templariuszy, został najbardziej znanym w USA poszukiwaczem skarbów, choć sam woli określenie "obrońca skarbów".
2.00 **Next –** thriller, USA, 2007, reż. Lee Tamahori, wyk. Nicolas Cage, Julianne Moore, Jessica Biel, Thomas Kretschmann
4.05 **Świat według Kiepskich**

SUPER POLSAT

6.05 Wydarzenia wieczorne **6.45** SuperLudzie Extra **6.55** Psi patrol **8.35** Kung Fu Panda: Legenda o niezwykłości **9.00** SpongeBob Kanciastoporty **9.30** iCarly **10.00** Wydarzenia 24 **10.30** Nasz nowy dom **11.30** Tatuśkowie **13.30** Świat według Kiepskich **14.15** TOP CHEF **15.50** Wydarzenia **16.10** Więcej wydarzeń **16.20** Gość Wydarzeń 24 **16.55** Nasz nowy dom **18.00** Nasz nowy dom **19.00** Świat według Kiepskich **20.00** Święty **20.40** Ghostbusters - pogromcy duchów - komedia **23.00** Szkoła uwodzenia - film obyczajowy **1.05** Kabaretowa Ekstraklasa **1.30** Akademik **2.00** Miasto długów

STOPKLATKA

7.50 Plebania - serial **8.50** Allo, Allo - serial **9.20** Doktor Martin- serial **11.25** 13 posterunek - serial **12.40** Katastrofy w przestworzach **14.50** Szpital New Amsterdam - serial **16.45** 13 posterunek - serial **18.00** Wojny magazynowe **19.10** Łowcy okazji **20.00** Prawo ojca - film sensacyjny **22.05** W odwecie za śmierć - thriller

TVP 2

5.30 **M jak miłość (1528) –** serial
6.20 **Rwanda 2020. – Polscy misjonarze w kraju tysiąca wzgórz**
6.55 **Familiada –** teleturniej
7.30 **Pytanie na śniadanie**
11.20 **Rodzinka.pl s. XI (224) – Prohibicja domowa –** serial
11.55 **Barwy szczęścia (2591) –** serial
12.35 **Koło fortuny –** teleturniej
13.25 **Stepowa miłość (33) – Janissary –** serial
14.05 **Va Banque (395) –** teleturniej
14.35 **Na sygnale (128) – Mamy tylko siebie –** serial
15.05 **Koło Fortuny –** teleturniej
15.10 **Doktor Jan z Deekelsen (34) –** serial
16.00 **Koło fortuny –** teleturniej
16.35 **Familiada –** teleturniej
17.15 **Miłość i przeznaczenie (69) –** serial
18.00 **Panorama**
18.20 **Va Banque (396) –** teleturniej
18.45 **Stepowa miłość (34) – Janissary –** serial
19.30 **Barwy szczęścia (2591 – 2592) –** serial
20.40 **Kulisy serialu**
20.55 **M jak miłość (1645) –** serial
21.55 **Serca na sprzedaż (22) –** serial
23.05 **Imię róży (8) –** serial
0.15 **Ága –** dramat, Bułgaria, Niemcy, Francja, reż. Milko Lazarov, wyk. Mikhail Aprosimov, Feodosia Ivanova
2.05 **O mnie się nie martw s. VII (7) –** serial
3.05 **Aż do piekła –** dramat, USA, reż. David Mackenzie
4.55 **Rodzinka.pl –** serial
5.20 **Zakończenie programu**

TVN

5.15 **Uwaga! –** program interwencyjny
5.30 **Nowa Maja w ogrodzie**
5.55 **Akademia ogrodnika**
6.05 **Ukryta prawda**
7.00 **Kuchenne rewolucje**
8.00 **Dzień Dobry TVN –** magazyn
11.45 **Ukryta prawda**
12.55 **Tajemnice miłości**
14.00 **Ukryta prawda**
16.10 **Kuchenne rewolucje**
17.20 **Ukryta prawda**
18.25 **Bunt –** serial
19.00 **Fakty, Sport, Pogoda**
19.55 **Uwaga! –** program interwencyjny
20.10 **Doradca smaku**
20.15 **Na Wspólnej –** serial
20.55 **Milionerzy**

21.35 **Zielona mila –** film obyczajowy, USA 1999, reż. Frank Darabont, wyk. Tom Hanks, David Morse, Bonnie Hunt, Michael Clarke Duncan, James Cromwell, Michael Jeter, Graham Greene, Doug Hutchison, Sam Rockwell
1.25 **Co za tydzień –** magazyn
2.05 **Grzesznica –** serial
3.00 **Uwaga! –** program interwencyjny
3.20 **NOC Magii**
4.40 **Kto was tak urządził**

TVP SPORT

6.10 Piłka nożna - PKO Ekstraklasa **8.20** Skoki narciarskie - MŚ w lotach, Vikersund - konkurs indywidualny, 3. i 4. seria **10.00** Boks - Gala MB Boxing Night 10 - Podsumowanie **12.15** Skoki narciarskie - Puchar Kontynentalny, Zakopane - Podsumowanie **14.10** Skoki narciarskie - MŚ w lotach, Vikersund - konkurs drużynowy **16.00** Piłka nozna - PKO Ekstraklasa **18.10** Piłka nozna - 2.liga, 23.kolejka **20.20** GOL - felieton **22.00** Sportowy Wieczór **22.40** Dopaść Tysona **0.10** Sporty walki - Gala MMA Hexagone **1.50** Boks - walka. Michalczewski - Hall **2.55** Boks - Megafights. S.Martinez - S.Dzinziruk

TV 4

9.50 Kochane pieniądze - serial **10.50** Zoo po godzinach **12.55** Sędzia Judy **13.55** STOP Drogówka **16.00** Policjantki i Policjanci **17.00** Instrukcja kochania **19.00** Policjantki i Policjanci **20.00** Sprawiedliwi - Wydział Kryminalny **21.00** Więźniowie dzielnicy - film sensacyjny **23.00** Grzech - film kryminalny

Poniedziałek, 14.03

TVN 7

5.00 **Szpital –** program obyczajowy
6.50 **Papiery na szczęście –** serial
7.20 **Brzydula –** serial
7.50 **Ukryta prawda**
10.55 **Tajemnice miłości**
11.55 **Szpital –** program obyczajowy
12.55 **Opowieści małżeńskie**
13.55 **Sąd rodzinny**
14.55 **Sędzia Anna Maria Wesołowska**
15.55 **Ukryta prawda**
16.55 **Tajemnice miłości**
17.55 **19 + –** serial
18.25 **Zagadki losu**
19.30 **Papiery na szczęście –** serial
20.00 **Brzydula –** serial
20.35 **Hotel Paradise**
21.40 **Planeta Singli III –** komedia romantyczna, Polska 2019, reż. Sam Akina, Michał Chaciński, wyk. Maciej Stuhr, Agnieszka Więdłocha, Bogusław Linda
23.40 **Śmierć nadejdzie dziś –** horror, USA 2017, reż. Christopher Landon, wyk. Jessica Rothe, Israel Broussard, Ruby Modine, Charles Aitken, Laura Clifton
1.45 **Druga strona medalu –** talk show

PULS

6.00 **Kobra – oddział specjalny –** serial
7.00 **Nash Bridges –** serial
8.00 **Lombard: Życie pod zastaw –** serial
11.00 **Kobra – oddział specjalny –** serial
13.00 **Rodzinny interes –** serial
14.00 **Lombard: Życie pod zastaw –** serial
16.00 **Rodzinny interes –** serial
18.00 **Lombard: Życie pod zastaw –** serial
20.00 **Avengers: Wojna bez granic –** film przygodowy, USA 2018, reż. Anthony Russo, Joe Russo, wyk. Benedict Cumberbatch, Chris Evans, Chris Hemsworth
23.05 **Apex –** thriller, USA 2021, reż. Edward Drake, wyk. Alexia Fast, Bruce Willis, Corey Large, Neal McDonough
1.00 **Taki jest świat**
2.00 **Lombard: Życie pod zastaw –** serial
2.55 **Menu na miarę**
5.00 **Rodzinny interes –** serial

TRWAM

16.00 Informacje dnia **16.10** Sanktuaria polskie **16.30** Zew natury **16.55** Świadkowie **17.20** Niezwykłości przyrody Nowej Zelandii **17.30** Na łowy **17.55** Poczet Wielkich Polaków **18.00** Anioł Pański **18.05** Informacje dnia **18.15** Rozmowy niedokończone **19.25** Święty na każdy dzień **19.30** Król Chwały **19.45** Modlitwa z telefonicznym udziałem dzieci **20.00** Informacje dnia **20.20** Różaniec **20.50** Myśląc Ojczyzna **21.00** Apel Jasnogórski **21.20** Informacje dnia **21.40** Polski Punkt Widzenia **22.00** Mojżesz - 10 przykazań **22.50** Słuszna walka **22.50** Cierpliwa ufność **23.50** Muzyczne chwile

TTV

5.00 Królowe życia - serial **5.30** Nauka jazdy **6.00** Express **6.15** Królowe życia - serial **7.00** Ukryta prawda **8.00** Paloma - serial **9.00** Mali ludzie, wielka rodzina **10.00** Gogglebox. Przed telewizorem **11.45** Sędzia Anna Maria Wesołowska **12.40** Ukryta prawda **13.40** Królowe życia - serial **14.25** Damy i wieśniaczki. Ukraina **15.45** Express **16.05** Nauka jazdy **16.35** Gogglebox. Przed telewizorem **17.45** Express **18.05** DeFacto **18.35** Dobra robota **19.45** Express **20.05** Nauka jazdy **20.35** Projekt Cupid **21.45** Express **22.00** Gogglebox. Przed telewizorem **0.05** Kanapowcy **1.05** DeFacto **1.30** DeFacto **2.00** It's my life!

TV6

9.00 Kobra - oddział specjalny **11.05** Galileo **12.05** Miodowe lata **14.00** Policjantki i Policjanci **15.00** Detektywi w akcji **16.00** Septagon **17.00** Medicopter 117 **18.05** Miodowe lata **20.00** Galileo **21.00** CSI: Kryminalne zagadki Nowego Jorku **23.00** Sprawiedliwi - Wydział Kryminalny

eprasa.pl b95332b298

ko. Jak długo jeszcze wytrzymają?

FOT. ARTUR WOSINEK

Na trzy auta, spod granicy aż pod Poznań.

To nie podróż do szkoły, to ucieczka przed wojną

Laptop w punkcie rejestracji kierowców z wymowną naklejką

FOT. ARTUR WOSINEK

W pomoc uchodźcom angażują się tez gwiazdy. Tu Michał Wisniewski, który wozi ich do Warszawy

Wisznice też już opiekują się ofiarami wojny

Wolontariusz pracują cały czas na najwyższych obrotrach

FOT. ARTUR WOSINEK

Czterech ukraińskich mężczyzn Artur ze Słupska zawiózł na wojnę

Z okręgu Donieckiego Julia uciekła Środy Wielkopolskiej

Na granicy w Dorohusku. Dary gotowe do odebrania

eprasa.pl b95332b298

Dlaczego z każdym miesiącem w działaniach bierze udział coraz mniej druhów?

Co się dzieje z janowską OSP?

POWIAT BIALSKI W lutym jednostka OSP Janów Podlaski zamieściła na swoim facebookowym profilu informację dla mieszkańców o tym, że strażacy borykają się z problemami sprzętowymi i nie mają czym docierać do pożarów i innych zdarzeń. Jak opowiada nam zarząd OSP KSRG Janów Podlaski, jednostka jest w złej sytuacji finansowej i nie może liczyć na wsparcie władz gminy. Zupełnie odmiennego zdania jest natomiast wójt Leszek Chwedczuk, który podkreśla, że z jego strony nigdy strażacy nie spotkali się z odmową pomocy, a jednostka dysponuje sprawnym sprzętem.

PAULINA CHODYKA-ŁUKASZUK

Na profilu na Facebooku OSP KSRG Janów Podlaski 19 lutego pojawiła się wiadomość, skierowana do mieszkańców gminy. „Zapewne niepokoi was fakt, że w ciągu ostatnich dni doszło do kilku pożarów na terenie naszej gminy, do których nie zostaliśmy zadysponowani z uwagi na to, że nasze wozy są wycofane z podziału bojowego. Powodem takiego stanu rzeczy są niesprawne/ uszkodzone wozy ratowniczo-gaśnicze" – czytamy w odezwie. Dalej natomiast druhowie przekazują, że dwa strażackie wozy są w naprawie, a trzeci również nie jest w najlepszym stanie i prawdopodobnie nie przejdzie czekających go niebawem badań technicznych. „Pomimo naszych najszczerszych chęci i poświęcanego wolnego czasu nasze możliwości właśnie się wyczerpały. W chwili obecnej Państwa bezpieczeństwo zapewniają jednostki z Konstantynowa, Rokitna, Hruda i PSP w Białej Podlaskiej" – poinformowali strażacy.

W opłakanym stanie

Obecnie na stanie janowska jednostka ma trzy wozy. – Pierwszy to ciężki wóz bojowy marki Jelcz rocznik 1975, czyli auto naprawdę bardzo stare, wymagające na bieżąco remontów i ciągłej ingerencji mechaników. Mamy też wóz ratowniczo-gaśniczy marki Mercedes z 2007 roku. Trzeci to samochód lekki, do ratownictwa technicznego marki Ford z roku 2005. Leciwy Jelcz na szczęście pod koniec lutego przeszedł badania techniczne po trwającej bardzo długo naprawie, kolejnej zresztą, układu kierowniczego. Od listopada natomiast był całkowicie wyłączony z użytku, pomimo wielokrotnych interwencji u władz gminy, by naprawić go szybciej. Forda, czyli samochód do ratownictwa drogowego, czekają za chwilę badania techniczne, których prawdopodobnie auto nie przejdzie z uwagi na fatalny stan podwozia i nadwozia. Mercedes z kolei uczestniczył w styczniu w kolizji podczas dojazdu na miejsce zdarzenia drogowego i jest póki co wycofany, bo trwa naprawa kabiny i zabudowy, w której znajduje się całe wyposażenie. Dlatego w chwili obecnej tak naprawdę dysponujemy jednym autem, kilkudziesięcioletnim jelczem – przekazuje prezes OSP KSRG Janów Podlaski, **Grzegorz Kaczmarek**.

Druhowie przypominają, że w ostatnich miesiącach zdarzały się sytuacje, że nie mieli, czym jechać do akcji, więc do wezwań z terenu gminy Janów Podlaski przyjeżdżały jednostki z sąsiednich samorządów. – W sumie były trzy takie zdarzenia, m.in. pożar, gdzie przecież liczy się szybkość działania. Mówi się, że bezpieczeństwo ponad wszystko, że OSP działa „Bogu na chwałę, ludziom na ratunek", obecnie można powiedzieć, że nasza jednostka działa tylko „Bogu na chwałę", bo nie ma sprzętowych możliwości działania na rzecz bezpieczeństwa mieszkańców – mówią gorzko strażacy.

Wieloletnie zaniedbania

Przyznają, że bolączek jednostki jest znacznie więcej, np. jeśli chodzi o mundury, które są w fatalnym stanie, a wynika to z nawet kilkunastoletniej eksploatacji. – Nie mamy więc żadnej ochrony indywidualnej, nie mamy sprawnego sprzętu, by być w ciągłej gotowości bojowej i w razie potrzeby ratować życie, zdrowie i mienie mieszkańców naszej gminy, już nie wspominając o naszym bezpieczeństwie. A to jest ok. 80-90 różnych zdarzeń w ciągu roku. Na ponad 1670 jednostek OSP w województwie lubelskim mieliśmy w poprzednim roku 27. pozycję pod względem wyjazdów do zdarzeń, a w powiecie bialskim mamy pozycję nr 2. Teraz tylko dzięki inicjatywie wszystkich strażaków janowskiej OSP nasza jednostka jeszcze działa – podkreśla prezes OSP.

Jak wyjaśniają, problemy ze sprzętem wynikają przede wszystkim z wieloletnich zaniedbań władz gminy, również poprzednich kadencji. – Jesteśmy ciągle niedoinwestowani, zarówno

FOT. PAULINA CHODYKA-ŁUKASZUK

Obecnie na stanie janowska jednostka ma trzy wozy. Jednym z nich jest ciężki wóz bojowy marki Jelcz rocznik 1975, który jak przekazują strażacy, wymaga na bieżąco remontów i ciągłej ingerencji mechaników

jeśli chodzi o naprawy, jak i osobiste wyposażenie strażaka-ochotnika. To wszystko wpływa na bezpieczeństwo nie tylko nasze, ale przede wszystkim mieszkańców. Strażacy nie jeżdżą tylko do pożarów, ale biorą udział w akcjach ratowniczych podczas zdarzeń drogowych, walczą ze skutkami klęsk żywiołowych, w tej chwili pomagamy też w ochronie granicy polsko-białoruskiej. Za

FOT. OSP KSRG JANÓW PODLASKI

– Nie mamy żadnej ochrony indywidualnej, nie mamy sprawnego sprzętu, by być w ciągłej gotowości bojowej – mówi prezes janowskiej OSP Grzegorz Kaczmarek

chwilę może się jednak okazać, że nie będziemy mieli czym – informuje zarząd jednostki. Dodaje, że jeszcze do niedawna strażnica nie miała węzła sanitarnego, ale na szczęście w 2019 roku dzięki pieniądzom pozyskanym z KSRG udało się wyremontować posadzki w pomieszczeniach garażowych i wydzielić miejsce na łazienkę. Zwracają uwagę, że budynkowi z lat 70. przydałby się generalny remont, bo niedługo nie będzie on spełniał wymogów sanitarnych. Nie mogą też u władz gminy doprosić się zakupu nowego ciężkiego samochodu ratowniczo-gaśniczego.

Mniejsza motywacja

Druhowie pozyskują pieniądze, pisząc wnioski o dofinansowania z różnych źródeł zewnętrznych. – Tyle, że są to pieniądze na konkretne cele. Udało nam się np. pozyskać pieniądze na łódź pontonową, silnik zaburtowy, oprócz tego jakiś czas temu skompletowaliśmy też przez 2-3 lata wart ok. 150 tys. zł sprzęt hydrauliczny, ale go nie używamy, bo nie możemy się doprosić od gminy o jego fachowy montaż na samochodzie, co kosztuje ok. 8-9 tys. zł. Dodatkowo w zeszłym roku pozyskaliśmy ok. 30 tys. złotych, ale nie mogą być one przeznaczone na bieżące utrzymanie i funkcjonowanie jednostki, a to tutaj tkwi największy problem. Przeznaczamy też swoje ekwiwalenty na cele statutowe jednostki, dzięki czemu również ją doposażamy. Dla porównania w ubiegłym roku na mundury bojowe dostaliśmy z gminy 1700 zł, przy czym jeden komplet kosztuje ok. 3 500 zł – wyjaśnia prezes janowskiej OSP.

Strażacy zwracają uwagę, że są jedyną jednostką w gminie włączoną do Krajowego Systemu Ratowniczo-Gaśniczego. – Musimy więc mieć odpowiednie wyposażenie, dotrzymać wielu wymagających warunków, być w ciągłej gotowości bojowej – mówią.

Przekazują, że pod koniec ubiegłego roku władze gminy... wydały całkowity zakaz finansowania jednostki. – Przez miesiąc nie mieliśmy paliwa do sprzętu, samochody stały na rezerwie. Dopiero, gdy wróciliśmy z jednego ze zdarzeń, pracownik urzędu dał nam 400 zł, mówiąc, żebyśmy sobie po drodze zatankowali – opowiada jeden ze strażaków. Problem, jak przekazują strażacy, jest również z ubezpieczeniem. – Kilka lat temu jeden z nas odniósł obrażenia podczas akcji i trafił do szpitala. Na miejscu okazało się, że ubezpieczenie, które zapewnia gmina, nie obejmuje takiego leczenia, chodziło wtedy o poparzenie dróg oddechowych, a strażak musiał zapłacić z własnej kieszeni za pomoc lekarską – informują druhowie.

Zarząd wyjaśnia, że przez złą sytuację sprzętową i finansową w działaniach z każdym miesiącem bierze udział coraz mniej druhów, obecnie z ponad 30 czynnych członków, na akcje jeździ 8-9 osób. – Nasze morale są coraz niższe, tracimy motywację do działania, bo trudno jest cały czas walczyć o nawet najmniejszą rzecz. Spotykamy się z ogromnym oporem samorządowych władz przy każdej naszej prośbie o jakiekolwiek wsparcie. Przecież to nie jest nasz sprzęt, to jest wyposażenie jednostki, my nie robimy tego wszystkiego dla siebie. To jest po to, byśmy mogli bezpiecznie prowadzić działania na rzecz mieszkańców gminy Janów Podlaski. Niedługo jednak może być tak, że do zdarzeń nie będzie jeździł nikt, a jednostka po prostu przestanie funkcjonować – podsumowują strażacy.

Wójt odpiera

Zwróciliśmy się w tej sprawie do wójta **Leszka Chwedczuka**. – Wiem, jakim sprzętem dysponują OSP KSRG Janów Podlaski oraz pozostałe jednostki OSP z terenu naszej gminy.

FOT. PAULINA CHODYKA-ŁUKASZUK/ARCHIWUM

– Każda jednostka ma swoje potrzeby i problemy, na które staramy się reagować na bieżąco – mówi wójt Leszek Chwedczuk

Plany inwestycyjne przedkładane na koniec roku przez poszczególnych prezesów ochotniczych straży pożarnych, czy to pisemnie czy słownie, staramy się realizować. Każda jednostka OSP z naszego terenu ma swoje potrzeby i problemy, na które staramy się reagować na bieżąco w miarę posiadanych środków budżetowych – przekazuje włodarz gminy.

Przyznaje, że do niedawna sytuacja z pojazdami w OSP rzeczywiście nie wyglądała dobrze. – Splot wydarzeń losowych tj. wyciek z kolumny kierowniczej w pojeździe ciężkim oraz kolizja drogowa z udziałem pojazdu średniego w drodze do akcji sprawił, że przez pewien okres OSP Janów Podlaski dysponowała jedynie dwoma samochodami lekkimi i do obsługi zdarzeń na terenie naszej gminy PSP Biała Podlaska kierowała jednostki z gmin sąsiednich oraz własne – informuje.

Dodaje, że przedstawiony kosztorys napraw przez firmy bardzo odbiegał od oczekiwań samorządu, dlatego też naprawa się przedłużyła. – W ocenie firmy, dostarczającej zabudowy do samochodów strażackich, uszkodzenia tychże na samochodzie średnim janowskiej OSP po kolizji drogowej nie wykluczały go z udziału w akcjach ratowniczych – wyjaśnia.

Gmina wspiera

Uspokaja również mieszkańców, że w ostatnich dniach dokończona została naprawa pojazdu średniego i wszystkie wozy w użytkowaniu OSP KSRG Janów Podlaski są już sprawne. – Gmina Janów Podlaski przekazała na działalność ochotniczy straży pożarnych z naszej gminy w przeciągu trzech lat łącznie ponad 300 tys. zł, lwia część tej kwoty poszła na finansowanie janowskiej jednostki. Jeżeli natomiast chodzi o zakup mundurów bojowych to 16 października 2020 złożone zostały dokumenty do Ministerstwa Sprawiedliwości, a dokładniej do Funduszu Sprawiedliwości o 12 mundurów plus dodatkowo: hełmy, buty, okulary, rękawice, na łączną kwotę prawie 90 tys. zł. Z kolei jeśli chodzi o samochód ratowniczo-gaśniczy również złożony został wniosek za pośrednictwem Oddziału Powiatowego Związku OSP RP w Białej Podlaskiej 24 lutego 2021 r., który gmina zgodziła się współfinansować. Wnioski są nadal procedowane i nie zapadła w ich sprawie ostateczna decyzja – tłumaczy wójt Leszek Chwedczuk.

Dodaje, że pracownik odpowiedzialny za ochronę przeciwpożarową, jak również sami prezesi monitują pojawiające się formy wsparcia, czy to z budżetu państwa, czy to przeznaczone dla stowarzyszeń. – Ochotnicze straże pożarne działają właśnie w takiej formie i mogą samodzielnie składać wnioski o wsparcie. W całej rozciągłości gmina wspiera takie działania i chętnie włącza się w pomoc przy ich realizacji. Nadmienię tylko, iż w 2019 roku w grudniu dla OSP KSRG Janów Podlaski zostały zakupione mundury galowe – informuje wójt. – Chciałbym podziękować druhnom i druhom ze wszystkich jednostek z terenu naszej gminy, aktywnie działającym na rzecz naszych mieszkańców. Ich praca jest zauważana i doceniana, dlatego w tym półroczu na sesji rady gminy będzie rozważana kwestia podniesienia dotychczasowej stawki ekwiwalentu dla strażaków, by czuli jeszcze większe wsparcie w tym, co robią – zapowiada na koniec wójt Leszek Chwedczuk.

eprasa.pl b95332b298

Grupa zadebiutowała 8 stycznia 1997 r. podczas Gminnych Spotkań Kolędniczych w Woskrzenicach Dużych

Ostatni jubileusz zespołu z Hruda

GMINA BIAŁA PODLASKA
Niedawno Zespół Obrzędowo-Śpiewaczy z Hruda obchodził 25-lecie działalności. Przez ćwierć wieku kultywował tradycje ludowe południowego Podlasia, a członkowie grupy zdobyli wiele nagród na przeglądach i konkursach. Przeżyli razem wiele radosnych chwil, które dziś z rozrzewnieniem wspominają. Był to jednak ostatni wspólny jubileusz zespołu, bo wraz z obchodami 25-lecia kończy on swą działalność.

PAULINA CHODYKA-ŁUKASZUK

27 lutego swój jubileusz 25-lecia obchodził jeden z najstarszych zespołów, działających przy Gminnym Ośrodku Kultury w Białej Podlaskiej – Zespół Obrzędowo-Śpiewaczy z Hruda.

Podczas uroczystości nie zabrakło przedstawicieli władz samorządowych, z wójtem Wiesławem Panasiukiem na czele oraz skarbnikiem gminy Krzysztofem Radzikowskim. Wśród gości pojawiły się delegacje innych gminnych zespołów, by złożyć życzenia i odśpiewać „Sto lat". W całości był natomiast najbardziej zaprzyjaźniony z jubilatami zespół „Zorza" z Cicibora Dużego, z którym grupa z Hruda organizowała wspólnie imprezy i wielokrotnie razem występowała. Nie obyło się też bez upominków i pamiątkowych zdjęć, a każdy członek zespołu otrzymał kolaż ze swoimi zdjęciami z występów. Była to jednak ostatnia taka okazja do wspólnego świętowania, bo po 25 latach działalności zespół z Hruda kończy swoją działalność.

Podpora kulturalnej działalności

Panie mają już bowiem swoje lata, a w związku z tym i problemy zdrowotne, które nie pozwalają im na kontynuowanie działalności w dotychczasowym zakresie. – Zespół został rozwiązany z powodu wieku pań, większość z nich jest już po osiemdziesiątce, jedna niedawno skończyła 90 lat, więc nie mają już tyle siły, pojawiają się choroby, skład się wykrusza, więc stąd decyzja o zakończeniu działalności – przekazuje **Jolanta Zając**, opiekun zespołu i instruktor GOK w Białej Podlaskiej.

Przypomina też, że zespół w Hrudzie powstał wraz z założeniem klubu kultury w miejscowości. – Było to w czerwcu 1996 roku, wtedy i ja rozpoczęłam tutaj pracę, a już pod koniec tegoż roku rozpoczęliśmy z zespołem pierwsze próby, wyklarował się skład. Dokładnie 8 stycznia 1997 roku odbyła się premiera obrzędu „Wigilia" i od tego momentu datujemy początek działalności zespołu w Hrudzie. Przez wszystkie te lata grupa była podporą mojej działalności kulturalnej, ale nie tylko, organizowaliśmy przecież różne festyny, imprezy. Panie zawsze angażowały się w pomoc, gotowały i pomagały organizacyjnie przy okazji różnych uroczystości – opowiada instruktorka GOK-u. Podkreśla, że działalność grupy to przecież nie tylko śpiew, ale również tkactwo, z czego słynie klub kultury w Hrudzie, gdzie panie prowadziły zajęcia. – Przeżyłyśmy razem wiele. Były momenty radosne i wzruszenia. Będzie mi na pewno brakowało pracy z zespołem i pozostanie wiele wspaniałych wspomnień – podkreśla Jolanta Zając.

Instruktor GOK zapowiada, że w miejsce ustępującego zespołu być może powstanie grupa dziecięca, dodając, że takie starania podejmuje ośrodek kultury i w związku z tym odbyło się już kilka spotkań organizacyjnych. – W tej chwili myślimy, żeby jak najwięcej pracować i śpiewać z dziećmi i z czasem być może stworzymy z nich zespół, zachowując oczywiście tradycje ludowe – wyjaśnia.

FOT. ADAM TROCHIMIUK/ARCHIWUM

To zdjęcie Adama Trochimiuka było powodem niesnasek w domu pani Marii Harwackiej. Dziś wspomina to ze śmiechem

„Byliśmy jak rodzina"

Wraz z Jolantą Zając założycielką zespołu była **Marianna Jówko**. – Od początku istnienia klubu kultury w Hrudzie zaczęłyśmy z Jolą działać, miałyśmy mnóstwo pomysłów. Wśród nich taki, by założyć zespół. Nie zastanawiając się długo... wsiadłam na rower i zaczęłam szukać chętnych do wstąpienia do zespołu. Udało się zebrać kilka osób. Te, które wtedy znalazłam, były w zespole do dziś. Było lato, więc zrobiłyśmy wianek na dożynki i ułożyłyśmy z tej okazji piosenkę. Pamiętam, że nie zaproszono nas wtedy na przyjęcie, ale można powiedzieć, że pierwszy występ przed publicznością miałyśmy za sobą – wspomina.

Później przyszedł czas na Gminny Przegląd Kolędniczy w Woskrzenicach Dużych, tam zespół zaprezentował spektakl „Wigilia". – Była to wieczerza w domu trzypokoleniowej rodziny, a ja grałam wredną babkę. Okazało się, że nasze przedstawienie bardzo się spodobało i zostaliśmy skierowani na Międzywojewódzkie Spotkania Zespołów Kolędniczych w Ostrołęce, gdzie również komisja konkursowa doceniła naszą autentyczność, to, że pokazaliśmy trzy pokolenia, było dużo dzieci, mieliśmy też dania wigilijne. Tak się zaczęło i jakoś dalej poszło – opowiada. Z czasem zespół, prócz obrzędów, zajął się też śpiewaniem. – Dano nam grajka, przy akordeonie dużo lepiej nam się śpiewało. Po śmierci swojej mamy mój zięć miał na zbyciu krosna, więc z Jolą postanowiłyśmy, żeby przywieźć je do klubu kultury w Hrudzie. Wtedy powstała pracownia tkacka. Przyjeżdżały do nas na pokazy nawet grupy z zagranicy i my jeździliśmy na zajęcia do innych miejscowości – wyjaśnia pani Marianna. Przyznaje, że działalności w zespole będzie jej bardzo brakowało, a grupa była zawsze jak rodzina. – Wielka szkoda, że to już koniec, bo było naprawdę fajnie, ja bym jeszcze parę lat pośpiewała, ale takie jest życie. Człowiek jednak swoje lata już ma i zdrowie na coraz mniej pozwala – mówi.

FOT. GOK W BIAŁEJ PODLASKIEJ

Zespół Obrzędowo-Śpiewaczy z Hruda zadebiutował 8 stycznia 1997 r. podczas Gminnych Spotkań Kolędniczych w Woskrzenicach Dużych spektaklem o tematyce bożonarodzeniowej

FOT. A. TROCHIMIUK/ARCHIWUM

– Przeżyłyśmy razem wiele. Były momenty radosne i wzruszenia. Będzie mi na pewno brakowało pracy z zespołem i pozostanie wiele wspaniałych wspomnień – podkreśla Jolanta Zając

FOT. ADAM TROCHIMIUK/ARCHIWUM

Zespół nie tylko śpiewał i przedstawiał spektakle, ale panie prowadziły przez wiele lat również pokazy i zajęcia z tkactwa

Wizyta w Sejmie i pierwsze sushi

O swoich wspomnieniach, związanych z działalnością zespołu, opowiada nam też pani **Maria Harwacka**, która z grupą związana jest od początku. – Dzięki zespołowi zwiedziłyśmy kawał Polski, jeździłyśmy na różne konkursy i przeglądy m.in. do Płocka, Lublina, Zakopanego. Brałyśmy też udział w Międzynarodowym Festiwalu Kolęd Wschodniosłowiańskich w Terespolu. Wielokrotnie współpracowałyśmy też z pensjonatem Zaborek. Chociaż w domu zajęć nie brakowało, to próby zespołu i wyjazdy były przyjemną odskocznią od codziennych obowiązków, zawsze człowiek robił coś dodatkowo, a nie siedział na tyłku – opowiada. Wspomina, że choć czasem na próbach nie obyło się od drobnych sprzeczek, to przez większość czasu panowała przyjazna atmosfera. – Będzie tego bardzo brakowało, bo oprócz wspólnego śpiewania, to były też rozmowy, wymiana wieści, żarty, wspólna herbatka i ciasteczka. Było naprawdę bardzo fajnie – dodaje pani Maria.

Wspomina m.in. wizytę w Sejmie, na którą zespół zaprosił były poseł Franciszek Jerzy Stefaniuk. – Najpierw usłyszałyśmy od kogoś „o wiocha przyjechała", ale jak zaczęłyśmy śpiewać, zbiegło się wiele osób i zostałyśmy nagrodzone brawami. Po występie w Sejmie zaproszono nas do restauracji na sushi. Pani Danuta, która już niestety nie żyje, wzięła do ust pełną łyżeczkę wasabi, nie wiedząc co to jest. Musiała wybiec na zewnątrz, żeby złapać powietrza, bo mało się nie udusiła. Odwiedziłyśmy też wtedy trójwymiarowe kino. Było sporo atrakcji – opowiada.

Niefortunne zdjęcie w Słowie

Zespół brał też udział w uroczystości wbudowania kamienia węgielnego na byłym bialskim lotnisku pod ogromny port lotniczy, którego inwestorem był Turek Vahap Toy, a który jak wiadomo nigdy nie powstał. – Czuliśmy się wtedy jak prawdziwe gwiazdy. To była duża impreza. Pierwszy raz spróbowaliśmy też kebaba, pamiętam, że był niesamowicie ostry. Te, które sprzedają teraz na mieście, to jakieś podróby – śmieje się Maria Harwacka. Przyznaje też, że jedno ze zdjęć, które podczas tamtego wydarzenia zrobił zespołowi wieloletni fotoreporter Słowa Adam Trochimiuk i które zostało w naszej gazecie opublikowane, przysporzyło jej domowych kłopotów. – Na tamtym zdjęciu obejmujemy z innymi kobietami jednego pana. Jak mój mąż zobaczył to w gazecie... co on mi wtedy dał! Trochę mi się wtedy oberwało, ale gazetę mam do dziś – wspomina ze śmiechem.

Przypomina, że razem z innymi członkiniami zespołu prowadziły zajęcia i pokazy z tkactwa m.in. dla młodzieży z Ochotniczych Hufców Pracy w Roskoszy.

FOT. GOK BIAŁA PODLASKA/FACEBOOK

Zespół obchodził jubileusz 27 lutego. Nie zabrakło upominków od wójta Wiesława Panasiuka

Na koniec przyznaje, że teraz najbardziej żałuje, że zeszyty z pieśniami, które zespół miał w repertuarze, spoczną w szufladzie. – Teraz młodzi nie za bardzo znają te pieśni i przyśpiewki. Razem z takimi zespołami jak właśnie nasz, odejdzie ta „ludowszczyzna". Jak nasze pokolenie było młode spotykaliśmy się w gronie znajomych, nie trzeba było nam wiele, potrafiliśmy się dobrze bawić bez alkoholu, chętnie śpiewaliśmy. Teraz młodzi ludzie mają trochę inne podejście – martwi się.

Zapowiada, że sama na pewno z kulturalnej działalności nie zrezygnuje. Już szykuje pracę na tradycyjny konkurs koronkarski „Igłą malowane", a wraz z wnuczką pisanki na konkurs wielkanocny.

Historia zespołu

Zespół Obrzędowo-Śpiewaczy z Hruda zadebiutował 8 stycznia 1997 r. podczas Gminnych Spotkań Kolędniczych w Woskrzenicach Dużych spektaklem o tematyce bożonarodzeniowej, z którym rok później na Wojewódzkich Spotkaniach Zespołów Kolędniczych w Drelowie uzyskał drugą nagrodę, a podczas Wojewódzkich Prezentacji Teatrów Obrzędowych w Komarówce Podlaskiej jurorzy nagrodzili wykonawców z Hruda trzecią nagrodą. Dwa lata później zespół przygotował kolejne widowisko pt. „Odwitki", nawiązujące treścią do tradycji odwiedzin matki po narodzinach potomka. Spektakl uzyskał drugą nagrodę podczas Prezentacji Wiejskich Teatrów Obrzędowych w Drelowie. W 2000 roku występy teatralne zastąpione zostały śpiewem pieśni ludowych, które opracowywał zespół wspólnie z instruktorem Romanem Makarskim. Grupa kilkukrotnie zajmowała wysokie miejsca na Festiwalu Pieśni Maryjnej w Leśnej Podlaskiej. Wystąpiła też na Białorusi czy we Francji.

Na 10-lecie zespół został uhonorowany odznaką „Zasłużony dla gminy Biała Podlaska" i medalem „Za zasługi dla powiatu bialskiego". Opiekę nad zespołem sprawuje Jolanta Zając. Grupa ma w swoim repertuarze ponad 200 utworów, a wśród nich m.in. pieśni ludowe, kolędy, pieśni patriotyczne, sakralne, biesiadne oraz okolicznościowe.

Obecny skład zespołu: Marianna Jówko, Maria Harwacka, Regina Nestoruk, Zofia Jówko, Zofia Guzarów, Marianna Sawczuk, Józef Guzarów oraz Tadeusz Panasiuk. **Z grupą występowali również:** Jerzy Kukawski, Józef Jówko, Aneta Jówko, Marta Jówko, Paulina Panasiuk, Justyna Chełstowska, Kamil Filipiuk, Krzysztof Harwacki, Łukasz Rogala, Maria Chełstowska, Maria Szczygielska, Marianna Rogala, Danuta Jówko.

eprasa.pl b95332b298

PÓŁNOC NIERUCHOMOŚCI
NAJNOWSZE OFERTY
Pozostałe oferty znajdziecie Państwo na stronie 29
oraz na facebook i www.polnoc.pl/biala-podlaska

Pośrednicy dla Ukrainy

AGENT RADZI PÓŁNOC NIERUCHOMOŚCI

Agenci z Północ Nieruchomości w Białej Podlaskiej włączyli się do ogólnopolskiej akcji „Pośrednicy dla Ukrainy". Jednomyślnie podjęli decyzję o nieodpłatnej pomocy wszystkim osobom, które chcą wynająć lokale rodzinom, dotkniętym wojną na Ukrainie. Założyli też grupę na Facebooku „Pośrednicy dla Ukrainy / miasto Biała Podlaska / powiat bialski".

JUSTYNA LESIUK-KLUJEWSKA

– Pomagamy osobom z Ukrainy, które muszą uciekać ze swojego kraju przed wojną. Chcemy im pomóc zorganizować się w Polsce i godnie żyć, przez tydzień lub kilka tygodni, albo dłużej. Być może będą mogli i chcieli wrócić do domu, być może zostaną tu, by się osiedlić, pracować i żyć – mówi **Tomasz Łukaszuk**.

Budujemy bazę mieszkań

Akcję „Pośrednicy dla Ukrainy" zorganizował portal nieruchomosci-online. Nasi agenci dołączyli do niej bez wahania. – Oferujemy pomoc w znalezieniu im domu. Być może będzie to dom przejściowy, a być może docelowy. Nie pozwólmy, aby padli ofiarą naciągaczy – zaznacza **Klaudia Mikiciuk-Szpera**. Agenci założyli na Facebooku grupę „Pośrednicy dla Ukrainy / miasto Biała Podlaska / powiat bialski". Mogą do niej dołączyć zarówno uchodźcy, szukający lokum, jak i osoby, które chcą udostępnić pokój, mieszkanie czy dom.

– Jeśli ktoś ma dom, mieszkanie, kwaterę, w których mogą zamieszkać osoby z Ukrainy i które mogą być wynajęte po niższej cenie, niech opublikuje taką informację na naszej grupie. Cel jest jasny, skomunikowanie ze sobą osób, które szukają pomocy i które chcą pomóc – podkreśla **Wojciech Gałecki**. Pomoc oferowana na grupie obejmuje też transport z granicy ukraińsko-polskiej do Białej Podlaskiej i powiatu bialskiego oraz inne formy wsparcia. Na grupie może napisać każdy, kto w jakikolwiek sposób chciałby pomóc osobom, uciekającym przed barbarzyńską agresją Rosji na Ukrainę.

FOT. PÓŁNOC NIERUCHOMOŚCI

Agenci Północ Nieruchomości dołączyli do akcji „Pośrednicy dla Ukrainy"

Pomagamy merytorycznie

Wśród osób, które zgłaszają się w tej sprawie do agentów Północ Nieruchomości pojawiają się pytania i wątpliwości. Dlatego agenci pomagają też merytorycznie. Tomasz Łukaszuk wyjaśnia, że umowę najmu dla Ukraińców będziemy pisać podobnie do tych zawieranych na co dzień. – Warto jednak zwrócić uwagę na kilka elementów, które mogą zaoszczędzić kłopotów, bądź je zminimalizować. Otóż obcokrajowiec przebywający w Polsce dłużej niż 14 dni musi się zameldować. Jeśli chodzi o rodzaj najmu dla obcokrajowca, to najem okazjonalny jest najbardziej korzystnym narzędziem dla gospodarza, jednak w przypadku obcokrajowców problematyczne może być wskazanie lokalu, w którym najemca miałby zamieszkać na wypadek egzekucji – zauważa agent.

Umowę najlepiej sporządzić w dwujęzycznej formie, gdyż najemca musi rozumieć, co podpisuje. – Na wypadek postępowania cywilnego najbezpieczniej jest dodać w umowie klauzulę, wprowadzającą pierwszeństwo polskiej wersji językowej. Chodzi o to, by zapobiec rozbieżnościom interpretacyjnym. Wprowadźmy klauzulę pierwszeństwa dla prawa polskiego i jurysdykcji sądów polskich. W dokumencie napiszmy wyraźnie, że najemca będzie mógł używać lokalu wyłącznie w celach mieszkalnych – radzi Tomasz Łukaszuk.

Obecnie pomoc w zapewnieniu lokalu ukraińskim uchodźcom odbywa się w większości nieodpłatnie, ale w dłuższej perspektywie może się to zmienić. Dlatego agenci przypominają, że kaucja w przypadku najmu może wynosić nawet 12-krotność czynszu najmu, a w przypadku najmu okazjonalnego – 6-krotność. – Dobrze, jeśli spisując umowę z obcokrajowcem, sprecyzujemy okres najmu. Pamiętajmy, że umowę można potem przedłużyć. Sporządźmy też dwujęzyczny protokół przekazania. Sugeruję też, aby umowy z dostawcami mediów zawierane były na nazwisko najemcy. I na koniec cenna rada – nie kontrolujmy lokalu bez obecności najemcy, bo grozi za to odpowiedzialność karna – dodaje Tomasz Łukaszuk.

PROFESJONALIŚCI W NIERUCHOMOŚCIACH
Chcesz SPRZEDAĆ lub KUPIĆ MIESZKANIE, DOM, a może DZIAŁKĘ?
ZRÓB TO Z NAMI!
PÓŁNOC NIERUCHOMOŚCI
Darmowa konsultacja na temat twojej nieruchomości
Zadzwoń aby dowiedzieć się więcej!

Tomasz Łukaszuk 669 494 058

Klaudia Mikiciuk-Szpera 885 851 172

Wojciech Gałecki 665 750 197

DOM + SKLEP

885 851 172 Biała Podl. ul. Witoroska
REKLAMA ID: 10367

DZIAŁKA BUDOWLANA
powierzchnia 1000 m²

665 750 197 Sławacinek Nowy
REKLAMA ID: 10368

5 DZIAŁEK BUDOWLANYCH

669 494 058 Bubel Granna
REKLAMA ID: 10369

DOM

885 851 172 Osiedle Francuska
REKLAMA ID: 10335

MIESZKANIE
powierzchnia 57 m²

669 494 058 Biała Podl., ul. Sidorska
REKLAMA ID: 10347

DOM Z DZIAŁKĄ

669 494 058 Międzyrzec P., ul. Adamki
REKLAMA ID: 10370

eprasa.pl b95332b298

I co by tu sprzedać...
SŁOWO PODLASIA
OGŁOSZENIA
w gazecie i w internecie
>> sprawdź >> zobacz
www.slowopodlasia.pl/ogloszenia

Na sprzedaż JEDNEJ RZECZY lub JEDNEGO KOMPLETU RZECZY o wartości do 1500 zł
wypełnić czytelnie.
OGŁOSZENIODAWCA
Kupon można osobiście lub przesłać: Tygodnik „SŁOWO PODLASIA", ul. Warszawska 15, 21-500 Biała Podlaska z dopiskiem „Kupon". We wtorek Twoje ogłoszenie zupełnie za darmo trafi do wszystkich czytelników „Słowa Podlasia".
W przypadku pytań skontaktuj się z nami: tel. 83 344 75 57
Uwaga!
Prawidłowo wypełniony kupon z ogłoszeniem powinien zostać wrzucony do skrzynki najpóźniej w czwartek do godziny 16.00. W Redakcji kupony przyjmujemy do piątku do godziny 15.00. Ogłoszenia dostarczone po tym terminie będą publikowane w kolejnym wydaniu.

SŁOWO PODLASIA
NAJPOCZYTNIEJSZE CZASOPISMO W REGIONIE
ZAPRASZAMY
do punktów przyjęć ogłoszeń zamieszczanych w tygodniku
ŁOSICE
Sklep RTV–AGD, Rynek 8
MIĘDZYRZEC PODLASKI
Agencja Reklamowa ARTMAR, ul. Lubelska 32

Nie zwlekaj Twoja reklama z pewnością będzie skuteczna!
SŁOWO PODLASIA

FOTOWOLTAIKA
SPRZEDAŻ SEBASTIAN 661 888 901
SERWIS PATRYK 662 888 918
MONTAŻ MARCIN 502 166 742
www.facebook.com/bracia.kurowscy
BRACIA KUROWSCY
braciakurowscy.pl

MERKURY
email: merkury.bp@pro.onet.pl
www.golawscy.pl
SPRZEDAŻ MIESZKAŃ
504 071 200
507 064 103
• STOLARKA
• MATERIAŁY BUDOWLANE
• KOSTKA BRUKOWA
506 050 056
609 678 488
• USŁUGI TRANSPORTOWE
603 655 637
SPRZEDAŻ - MONTAŻ
Biała Podlaska
ul. Sidorska 53 83 344 39 92
ul. Grzybowa 50 83 311 33 93

Stanisław Romaniuk
Firma budowlana
al. Jana Pawła II 100
Biała Podlaska
tel. (83) 344 27 49
sekretariat@zrb-romaniuk.pl
www.zrb-romaniuk.pl
podziemne parkingi • windy w blokach
OSIEDLE „Podmiejska"
mieszkania od 32 m²

OKNA DRZWI PELLET BRYKIET
www.serhej.pl
biuro@serhej.pl
Serhej PRODUCENT
Łomazy ul. Brzeska 33 tel. 83 341 70 40
Biała Podlaska ul. Sidorska 59B tel. 83 344 16 11
REMONTY BUDYNKÓW POD NADZOREM KONSERWATORSKIM

Komunalnik Biała Podlaska
www.komunalnik.pl
ZAKŁAD KAMIENIARSKI 510 731 617

Auto-Mik 19 lat w branży
POWIERZ SAMOCHÓD PROFESJONALISTOM
SAMOCHODOWE INSTALACJE GAZOWE
INSTALACJE BRC od 1.900 zł
MECHANIKA SAMOCHODOWA
konkurencyjne ceny
Biała Podlaska, ul. Sidorska 59
tel. 83 35 55 055, 692 43 43 49
auto-mik@o2.pl

FIRMA BUDOWLANA
EKO-DACH
Usługi podnośnikiem koszowym
• wynajem • montaż reklam
• malowanie • prace dekarskie
• pielęgnacja, wycinka drzew
Sławomir Krawczak
502 298 840
Wykonujemy usługi:
• CIESIELSTWO
• KRYCIE DACHÓW
DO WYSOKOŚCI 27 M
eko-dach.com
slawekkrawczak@vp.pl

AKLIM monitoring
Biała Podlaska, ul. Sidorska 56B
tel. 83 342-25-65
SYSTEMY ZABEZPIECZEŃ ALARMOWYCH
• włamania i napadu • nadzoru wizyjnego
• pożaru • kontroli dostępu
MONITORING ALARMOWY
AGENCJA OCHRONY
LEW-TRANS-BANK Sp. z o.o.
ul. 34 Pułku Piechoty 13, tel./fax 343-51-47
OCHRONA OSÓB I MIENIA
• konwojowanie wartości pieniężnych
• monitoring
• grupa interwencyjna 24h

OKNOPLAST
www.oknoplast.com.pl
FHU "KRACY"
Partner Handlowy OKNOPLAST
ul. Leszczynowa 3 A
Biała Podlaska
tel. 602 333 632
kracy@oknoplast.com.pl
www.OknaBialaPodlaska.com.pl

GRANIT
MIESZALNIA FARB i TYNKÓW
MAJSTERPOL
OKNA
profesjonalnie szybko tanio
DRZWI i PARAPETY
sprzedaż montaż
Biała Podlaska, ul. Sidorska 87a
tel. 83 342 55 83, 606 819 315, 537 700 402

OPTA MEBLE sp. z o.o.
SZAFY Z DRZWIAMI SUWANYMI
INDECO wygodne mieszkanie
SKLEP
21-500 Biała Podlaska, ul. Moniuszki 20, tel. 342-62-76
Pn.-Pt. 9.30-17 | Sob. 9-13
Szafy wnękowe meble na zamówienie
POKOJOWE • KUCHENNE • SYPIALNE • BIUROWE • ŁAZIENKOWE • GARDEROBY

PROMOCJA ZIMOWA
OKNA - DRZWI
ROLETY - BRAMY
sprzedaż - montaż - serwis
KONKURENCYJNE CENY
Biała Podlaska, ul. Janowska 1
tel./fax (83) 343 50 07, tel. kom. 609 820 497
EURO OKNO

OKNA
PARAPETY MOSKITIERY ROLETY
POMIAR WYCENA GRATIS
ARTPOL jacek.daniluk@wp.pl
kom. 505-011-645
Biała Podl., ul. Moniuszki 33
tel. 83-342-11-11
Sprawdź nasze ceny!!!

WÓJT GMINY SŁAWATYCZE

UL. RYNEK 14 21-515 SŁAWATYCZE

Informuje:

że w okresie od 28 lutego 2022 r. do 21 marca 2022 r. na tablicy ogłoszeń w budynku Urzędu Gminy Sławatycze oraz na stronie internetowej www.slawatycze.biuletyn.net. wywieszono na okres 21 dni wykaz nieruchomości przeznaczonych do sprzedaży stanowiących własność gminy Sławatycze.

- **Obręb Liszna działka Nr 702/4 o pow. 0,1189 ha;**
- **Obręb Liszna działka Nr 702/9 o pow. 0,1508 ha;**
- **Obręb Liszna działka Nr 702/10 o pow. 0,1181 ha;**
- **Obręb Liszna działka Nr 702/11 o pow. 0,1184 ha;**

Dodatkowe informacje na temat sprzedaży nieruchomości można uzyskać w Urzędzie Gminy Sławatycze pokój nr 10 tel./83/ 378-33-58

VERTAL
ROLETY
BRAMY WIŚNIOWSKI
AUTOMATYKA do BRAM
POMIAR I WYCENA GRATIS
ul. Janowska 70
83 311 32 55 • 602 708 992

Konstal PRODUCENT
GARAŻE Blaszane
BRAMY Garażowe
KOJCE dla Psów
Najniższe CENY
Różne wymiary
Transport cały kraj
Montaż GRATIS
Dogodne RATY
81-440-51-08 84-539-81-91
25-740-57-38 29-642-34-61
85-733-60-26 505-526-036
www.konstal-garaze.pl

OKNA
ZDECYDOWANIE NAJTANIEJ!!!
DRZWI
BRAMY
ART-DOM
Biała Podl., ul. Powstańców 29a
tel. 601 380 306, 601 180 443

SŁOWO PODLASIA
NAJPOCZYTNIEJSZE CZASOPISMO W REGIONIE
ZAPRASZAMY
do punktów przyjęć ogłoszeń zamieszczanych w tygodniku
RADZYŃ PODL.
Foto Express, ul. Rynek 10

eprasa.pl b95332b298

WOJEWÓDZKI OŚRODEK RUCHU DROGOWEGO
W BIAŁEJ PODLASKIEJ
UL. ORZECHOWA 60
tel. (83) 342 58 20
www.wordbp.pl

Szkolenie
zmniejszające punkty karne
350 zł

Szkolenie okresowe
dla kierowców zawodowych
metodą e-learning
tylko 300 zł

MOTORYZACJA

SAMOCHODY - SPRZEDAŻ

Audi

❒Audi A6 C6 Avant 2,0 TDI 140 KM (2007), 600 340 441

❒Audi B3 (1991) ben. + gaz, 665 120 594

BMW

❒BMW E60, 577 406 994

Dacia

❒Duster, benzyna + gaz, przebieg 300 000 km, cena 25 900 zł (2012), 505 283 428

Kia

❒Kia Ceed 1,6 diesel (2010), 605 668 194

Zawsze zapłacimy więcej!
AUTOKASACJA
608 434 634, Sidorska 215
SKUP AUT

Firma TOMEX
Gwarancja ilości i jakości
OLEJ NAPĘDOWY
OLEJ GRZEWCZY
z dostawą 83 353 50 46
Komarówka Podlaska
ul. Wojska Polskiego 24
tel. 600 956 482 668 676 582

Mercedes

❒Kupię Mercedesy: Sprintera, Kaczkę, 190, Vario, C-Klasę. Każdy stan, 790 596 234

Opel

❒Opel Corsa (2017), 605 892 026 po 17

Skoda

❒ Skoda Octavia kombi 2005/2006. Tel. 691 726 288.

❒Skoda Octavia 1,6TDI (2018), 725 744 774

❒Skoda Citigo 1,0 B+G (2017), 725 744 774

Toyota

❒Kupię Toyotę Corollę, Carinę, Avensis, Hiace, Picnic, Hilux. Każdy stan, 790 596 234

❒Toyota Avensis (2007) lift, 7900, 511 029 363

Volkswagen

❒VW Polo (2002) 1,4 B, 4700, 511 029 363

SAMOCHODY - KUPNO

❒Solidnie płacę, 515 471 038

❒Skup aut, traktorów, motocykli, 518 440 516

❒Autokasacja, Sidorska 215, 608 434 634

❒Kupię każde auto, dobra cena, 512 406 210

MOTOCYKLE I QUADY

❒Kupię stare motocykle! 608 434 634

❒Kupię motorower Romet, 501 072 202

❒Yamaha FZ6S (2007), przebieg 32 000 km, 501 657 407

❒Kupię motorower, skuter simson, 512 406 210

INNE MOTORYZACYJNE

❒Skup odszkodowań OC Tel. 781 772 333 email: transfer.odszkodowania@gmail.com, www.transferodszkodowania.pl

❒Przyczepkę samochodową kupię, 512 228 614

❒Opony letnie + zimowe 225x55 R17, 300 zł, 501 663 205

USŁUGI

❒Kominiarz, 794 994 780

❒Glazurnik, łazienki kompleksowo, 505 763 492

❒DOCIEPLANIE BUDYNKÓW, SZYBKO, TANIO, SOLIDNIE, 502 053 214

❒Kominiarz, 502 085 046

❒Żwir, piasek, ziemia ogrodowa, koparki, wywrotki, 83 342 35 22, 503 009 959.

❒Układanie kostki brukowej - schody, tarasy, kompleksowo, 509 982 153

❒Układanie kostki brukowej, solidnie, fachowo, 504 090 433

❒Cyklinowanie, 660 919 568

❒Noclegi, 603 057 174

❒Brukarstwo, ogrodzenia.www.freshbruk.pl, 504 195 871

❒Dachy kompleksowo, 512 655 590

❒Elektryka, instalacje, pomiary, 507 370 567

❒Ocieplenia kompleksowo, 512 655 590

❒Ogrodzenia, balustrady 572 271 342

❒Przycinka drzew, żywopłotów, 502 186 569

❒Usterki w domu i ogrodzie, naprawa, 502 186 569

Przeprowadzki, meble, AGD, RTV i inne, 504 381 107

❒Transport tanio, 506 766 170

❒MALOWANIE DACHÓW agregatem i ręcznie, 504 043 310

❒Dachy, rynny, obróbki, podbitki, kominy, domy drewniane, 502 600 439

❒Elewacje: docieplanie, malowanie, konserwacja. Dachy, podbitki, poddasza pod klucz, rynny, 604 067 067

❒Malowanie wnętrz, 514 455 512

❒Klimatyzacje, montaż, 507 370 567

❒Autolaweta, tanio, 506 766 170

❒CYKLINOWANIE, 512 246 444

❒Studniarstwo, pompy ciepła, 505 222 714

WIKPOL
PANELE OGRODZENIOWE
PRODUKCJA - SPRZEDAŻ - MONTAŻ
Ocynkowane, lakierowane
siatka ogrodzeniowa, bramy,
furtki, słupki, podmurówki
systemowe, przęsła palisadowe
tel. 797 45 46 43 | wikpol.chmielewski@gmail.com

❒Szalowanie domów drewnianych, budowa domków letniskowych, 510 277 545

❒Malowanie dachów, 516 964 592

❒Sprzątam, 730 990 226

❒Glazurnictwo, 691 134 909

❒Tartak mobilny. Tel. 663 491 871. lukasz.lukasiak@wp.pl. Wilczyn 22C.

❒Wywóz nieczystości płynnych, 605 336 756, 603 130 604

❒Układanie kostki brukowej, najniższe ceny na rynku, 513 752 374

❒Docieplanie, malowanie, materiały elewacji, 668 302 245

❒Ogrodzenia z panela, 509 982 153

❒Minikoparka, wywrotka 3,5 tony, 509 111 286

❒Posadzki miksokretem, 608 327 362

❒Aranżacje obiektów handlowo-usługowych, 500 847 307

❒Zabudowy poddaszy, sufity podwieszane, malowanie, szpachlowanie, 500 847 307

❒Tartak przewoźny. Hydrauliczny załadunek i obracanie kłody. Tel. 505 091 013

❒Malowanie, mycie dachów, elewacji, kostki, 692 530 505.

❒Mąka, przemiał, usługa - młyn Tokary, Korczew, 602 261 673, 83 357 397.

❒Prace różne, remontowe, 666 607 713

❒Tynki, 661 913 404

❒Malowanie, tapetowanie, panele, płytki, gładź, 723 456 510

❒Mycie, malowanie elewacji, docieplenia, 536 483 426

❒Pokrycia dachowe, docieplanie poddaszy, 573 024 476

❒Dachy, wiaty, tarasy drewniane, 508 521 372

NAUKA

❒Matematyka, chemia, fizyka - od podstawówki do matury, 511 758 548

NIERUCHOMOŚCI

DOMY

❒Do wynajęcia Piszczac, 668 779 060

❒Sprzedam dom Piszczac, 668 779 060

Dom 170 m² z garażem i budynkiem gosp. na działce 2100 m² / Kodeń

MIESZKANIA

❒Wynajmę mieszkanie 47 m kw., parter, Okopowa, 514 818 455

CD. NA STR. 29

OGŁOSZENIE WÓJTA GMINY BIAŁA PODLASKA

o przystąpieniu do sporządzenia
miejscowego planu zagospodarowania przestrzennego dla terenów położonych w obrębie ewidencyjnym Woroniec i przeprowadzenia strategicznej oceny oddziaływania na środowisko

Na podstawie art. 17 pkt 1 ustawy z dnia 27 marca 2003 r. o planowaniu i zagospodarowaniu przestrzennym (Dz. U. z 2021 r. poz. 741, z późn. zm.) oraz zgodnie z art. 54 ust. 2 i 3 ustawy z dnia 3 października 2008 roku o udostępnianiu informacji o środowisku i jego ochronie, udziale społeczeństwa w ochronie środowiska oraz ocenach oddziaływania na środowisko (Dz. U. z 2021 r. poz. 2373, z późn. zm.), zawiadamiam o podjęciu przez Radę Gminy Biała Podlaska uchwały Nr XXXI/247/2022 z dnia 4 lutego 2022 roku w sprawie przystąpienia do sporządzenia miejscowego planu zagospodarowania przestrzennego dla terenów położonych w obrębie ewidencyjnym Woroniec. Uchwała wraz z załącznikiem graficznym określającym granice obszaru sporządzenia planu, umieszczona została na stronie BIP Urzędu Gminy Biała Podlaska, w zakładce planowanie przestrzenne/Przystąpienia do aktów planistycznych.

Jednocześnie informuję, że zgodnie z art. 46 ust. 1 pkt 1 oraz art. 51 ust. 1 ustawy z dnia 3 października 2008 roku o udostępnianiu informacji o środowisku i jego ochronie, udziale społeczeństwa w ochronie środowiska oraz ocenach oddziaływania na środowisko, przeprowadzona zostanie strategiczna ocena oddziaływania na środowisko projektu miejscowego planu, w ramach której opracowana zostanie prognoza oddziaływania na środowisko.

Zainteresowani mogą składać wnioski dotyczące planu w terminie do dnia 1 kwietnia 2022 roku. Wnioski mogą być wnoszone na piśmie do Wójta Gminy Biała Podlaska w formie papierowej na adres: ul. Prosta 31, 21-500 Biała Podlaska lub elektronicznej, w tym za pomocą środków komunikacji elektronicznej, na adres mailowy: gmina@bialapodl.pl lub przez ePUAP: /Gmina_BP/Skrytka ESP z dopiskiem w tytule „mpzp Woroniec".

Wniosek powinien zawierać nazwisko, imię i adres wnioskodawcy, przedmiot wniosku oraz oznaczenie nieruchomości której dotyczy. Organem właściwym do rozpatrzenia wniosków złożonych do projektu zmiany miejscowego planu zagospodarowania przestrzennego jest Wójt Gminy Biała Podlaska.

OBWIESZCZENIE WÓJTA GMINY BIAŁA PODLASKA

o przystąpieniu do sporządzenia
miejscowego planu zagospodarowania przestrzennego dla terenów położonych w obrębach ewidencyjnych Hola i Kaliłów i przeprowadzenia strategicznej oceny oddziaływania na środowisko

Na podstawie art. 17 pkt 1 ustawy z dnia 27 marca 2003 r. o planowaniu i zagospodarowaniu przestrzennym (Dz. U. z 2021 r. poz. 741, z późn. zm.) oraz zgodnie z art. 54 ust. 2 i 3 ustawy z dnia 3 października 2008 roku o udostępnianiu informacji o środowisku i jego ochronie, udziale społeczeństwa w ochronie środowiska oraz ocenach oddziaływania na środowisko (Dz. U. z 2021 r. poz. 2373, z późn. zm.), zawiadamiam o podjęciu przez Radę Gminy Biała Podlaska uchwały Nr XXVI/209/2021 z dnia 23 lipca 2021 roku w sprawie przystąpienia do sporządzenia miejscowego planu zagospodarowania przestrzennego dla terenów położonych w obrębach ewidencyjnych Hola i Kaliłów. Uchwała wraz z załącznikiem graficznym określającym granice obszaru sporządzenia planu, umieszczona została na stronie BIP Urzędu Gminy Biała Podlaska, w zakładce planowanie przestrzenne/Przystąpienia do aktów planistycznych.

Jednocześnie informuję, że zgodnie z art. 46 ust. 1 pkt 1 oraz art. 51 ust. 1 ustawy z dnia 3 października 2008 roku o udostępnianiu informacji o środowisku i jego ochronie, udziale społeczeństwa w ochronie środowiska oraz ocenach oddziaływania na środowisko, przeprowadzona zostanie strategiczna ocena oddziaływania na środowisko projektu miejscowego planu, w ramach której opracowana zostanie prognoza oddziaływania na środowisko.

Zainteresowani mogą składać wnioski dotyczące planu w terminie do dnia 1 kwietnia 2022 roku. Wnioski mogą być wnoszone na piśmie do Wójta Gminy Biała Podlaska w formie papierowej na adres: ul. Prosta 31, 21-500 Biała Podlaska lub elektronicznej, w tym za pomocą środków komunikacji elektronicznej, na adres mailowy: gmina@bialapodl.pl lub przez ePUAP: /Gmina_BP/Skrytka ESP z dopiskiem w tytule „mpzp Hola, Kaliłów".

Wniosek powinien zawierać nazwisko, imię i adres wnioskodawcy, przedmiot wniosku oraz oznaczenie nieruchomości której dotyczy. Organem właściwym do rozpatrzenia wniosków złożonych do projektu zmiany miejscowego planu zagospodarowania przestrzennego jest Wójt Gminy Biała Podlaska.

eprasa.pl b95332b298

CD. ZE STR. 28

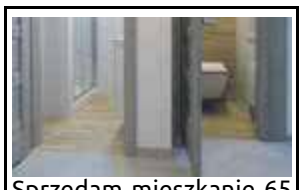
Sprzedam mieszkanie 65 m² po generalnym remoncie, 1 piętro, ul. Sidorska, 504 381 107

Sprzedam mieszkanie ul. Łukaszyńska, 2 piętro, 47 m², balkon, 504 381 107

❒Do wynajęcia 45 m² z wyposażeniem. Tel. 720 138 875.

❒Sprzedam kawalerkę - 175 tysięcy, 509 376 507

❒Sprzedam mieszkanie, 1 piętro, 55,5m 2, 503 647 706

❒Wynajmę mieszkanie Orzechowa, 539 213 472

❒Kupię mieszkanie do remontu lub z problemem prawnym, tel. 514 818 455

Wynajmę 2-pok mieszkanie w bloku, Chrobrego 10, Biała Podl. Tel. 608 431 777. atorod.b@gazeta.pl. Wojska Polskiego, 72/36.

❒Sprzedam mieszkanie 61 M2, 3 pokoje. Tel. 517 286 499.

❒Do wynajęcia mieszkanie 50 m², 505 074 791

❒Wynajmę mieszkanie przy PKP, 695 998 271

❒Wynajmę mieszkanie, 514 151 553

❒Sprzedam M2 + m. garaż + piwnica, 509 376 507

LOKALE

❒Mieszkanie al. Tysiąclecia, 603 057 174

❒Stancja studentkom, 508 372 218

❒Stancja, 603 107 010

❒Pomieszczenie na warsztat, 695 998 271

❒Stancja studentom, Kopernika, 501 378 788

CD. NA STR. 30

PÓŁNOC NIERUCHOMOŚCI

Atrakcyjna działka budowlana w Czosnówce, 665 750 197

Dom przy ulicy Warszawskiej, 885 851 172

Sprzedam działkę przy ulicy Łomaskiej, 885 851 172

Sprzedam posiadłość ze stawem w Rossoszu, 885 851 172

Sprzedam mieszkanie 73,3 m², Biała Podlaska, ul. Zygmunta Augusta, 4 piętro, 665 750 197

Sprzedam działkę budowlaną w Białej Podlaskiej, 2621 m², ul. Zagrodowa, 885 851 172

Parterowy dom w Białej Podlaskiej przy ulicy Marii Konopnickiej. Powierzchnia użytkowa 75 m², częściowo podpiwniczony. Dom składa się z czterech pokoi, kuchni, łazienki i niewielkiej piwnicy, 665 750 197

Działka budowlana w Zahajkach, powierzchnia 1913 m² , 669 494 058.

Sprzedam działkę rolno - leśną w Sycynie, powierzchnia 1,86 ha, 885 851 172

Atrakcyjna działka budowlana Styrzyniec, 665 750 197

Sprzedam dom + sklep przy ulicy Witoroskiej w Białej Podlaskiej, 885 851 172

Lokale biurowo- usługowe od 10 m² w centrum Białej Podlaskiej, 885 851 172

Sprzedam dom w Wyczółkach, gm. Piszczac, 665 750 197

Sprzedam dom w Białej Podlaskiej, ulica Łomaska, powierzchnia domu 120 m², powierzchnia działki 749 m², 885 851 172

Działka budowlana w Hrudzie, 800 m², 669 494 058

Działka o powierzchni 4 700 m², Sławatycze, ok. 500 metrów do rzeki Bug, 669 494 058

Nieruchomość przemysłowa, Włodawa, obszar 2,1264 ha, 665 750 197

Sprzedam działkę siedliskową w Krasnej, powierzchnia 3 900 m², 665 750 197

Działka budowlano - inwestycyjna w Czemiernikach II, 885 851 172

Mieszkanie przy ulicy Zygmunta Augusta, 67,5 m², 885 851 172

Nieruchomość przemysłowa w Międzyrzecu Podlaskim z istniejącą hurtownią spożywczą i stacją gazu LPG. Przy ulicy Warszawskiej, blisko wylotu na drogę E 30 (krajowa A2)

Dwustronne, 4-pokojowe mieszkanie na drugim piętrze przy ul. Sidorskiej w Białej Podlaskiej o powierzchni 57,20 m². Umeblowane, gotowe do zamieszkania lub odświeżenia - wedle uznania, 669 494 058

Działka znajdująca się w miejscowości Hrud, powierzchnia: 2 500 m², w kształcie prostokąta o wymiarach 26m x 96m. Dojazd drogą asfaltową wśród zabudowy jednorodzinnej i pól, 669 494 058

Sprzedam działkę + udział w drodze dojazdowej. Powierzchnia działki 1000 m². W kształcie prostokąta o wymiarach 30m x 33m, 665 750 197

Mieszkanie w kamienicy w centrum Białej Podlaskiej, 48,84 m², 669 494 058

Jednopokojowe mieszkanie w bloku na 1 piętrze przy ul. Sidorskiej, 135 500 zł, 665 750 197

Mieszkanie 51 m² do wynajęcia, ul. Terebelska, 669 494 058

Na wynajem widny i przytulny dom zlokalizowany w Ciciborze Dużym, 669 494 058

Mieszkanie na trzecim piętrze w budynku mieszkalno-usługowym w Terespolu o powierzchni 44 m², 669 494 058

Dwustronne mieszkanie o powierzchni 61,5 m², czwarte piętro, przy ul. Międzyrzeckiej, centrum Łukowa, 669 494 058

Działka o powierzchni 1 575 m², prostokątna o wymiarach 21 m x 75 m, w pasie drogi znajdują się linie wodna, kanalizacyjna i energetyczna, 669 494 058

Zadbany dom w Rossoszu o powierzchni użytkowej 120 m², w bardzo cichej okolicy, całkowicie podpiwniczony, posiada pięć pokoi, kuchnię i dwie łazienki, 665 750 197

Na sprzedaż działka na nowo powstającym osiedlu zabudowań jednorodzinnych na obrzeżach wsi. Powierzchnia 3000 m². Niska cena za m² tylko 40 zł, 669 494 058

Działka o powierzchni 791 m², bezpośredni dostęp do publicznej asfaltowej drogi, 4 kilometry od obwodnicy Międzyrzeca Podlaskiego, 669 494 058

Sprzedam dom piętrowy wolnostojący o powierzchni całkowitej 250 m² usytuowany na osiedlu Francuska niedaleko centrum Białej Podlaskiej na działce o pow. 533 m².

Działka położona w Białej Podlaskiej przy ulicy Sidorskiej o powierzchni 3 111 m², 885 851 172

Piętrowe mieszkanie o powierzchni 55 m², z tarasem i ogródkiem w Porosiukach, 669 494 058

Dom w Międzyrzecu Podlaskim o powierzchni 103 m² na działce 3494 m², 669 494 058

10 działek budowlanych w miejscowości Szachy. Powierzchnia od 1762 do do 3201 m², 665 750 197

Działka na ul. Adamki w Międzyrzecu Podlaskim, powierzchnia 2 118 m², 669 494 058

Dom, 140 m², Zalutyń, 665 750 197

SŁOWO PODLASIA
NAJPOCZYTNIEJSZE CZASOPISMO W REGIONIE
ZAPRASZAMY do punktów przyjęć ogłoszeń zamieszczanych w tygodniku
ŁOSICE
Sklep RTV–AGD, Rynek 8
RADZYŃ PODL.
Foto Express, ul. Rynek 10

eprasa.pl b95332b298

▼ CD. ZE STR. 29

❒Stancja, 793 443 436

❒Stancja pracującym, 509 278 340

DZIAŁKI

❒Kupię, wydzierżawię pole, gm. Drelów i okolice, 508 475 856 Tel. 508 475 856. semens.ks@gmail.com. Dworska, 8.

❒Kupię ziemię rolną, 508 804 802

❒Kupię ziemię, 509 652 937

❒KUPIĘ POLE. BIAŁA - OKOLICE, 500 564 764

❒Kupię pole, Łomazy i okolice, 507 614 475

❒Kupię lub wydzierżawię ziemię rolną w Piszczacu, 501 767 000

❒Sprzedam łąkę 5 ha, Kąkolewnica. Tel. 511 319 316.

❒Działka 0,96 Janów Podlaski, 883 737 524

❒Kupię grunty rolne, Biała i okolice, 506 212 383

PRACA

ZATRUDNIĘ

❒Brukarzy, pomocników, uczniów, 504 195 871

❒Zatrudnię murarzy i cieśli szalunkowych, praca na terenie miasta Biała Podlaska, bardzo dobre zarobki, 665 509 017

❒Zatrudnię dociepleniowca, 663 279 918

KRAZ: 7098

Work Centre BIUROPRACY

PRACA W HOLANDII

■ PRODUKCJA ■ LOGISTYKA
■ OGRODNICTWO ■ ROLNICTWO

☎ 533 966 678 ☎ 533 111 037

WORK CENTRE sp. z o.o.
ul. Kościuszki 24/4, 22-600 Tomaszów Lubelski
www.workcentre.com.pl

❒Praca w Niemczech - zwierzęta, wymagane doświadczenie, www.jobmariopol.pl, 502 288 623

❒Pracownik fizyczny, pomocnik przy wierceniu studni, 505 222 714

❒Przyjmę na staż w sklepie spożywczym, 602 732 395

❒Kierowca B, 660 919 568

❒Praca przy dociepleniach, Międzyrzec, okolice, 668 391 380

❒Pracownik do elewacji z doświadczeniem, 668 302 245

❒Poszukuję pracowników do pracy, produkcja budowlana, 601 945 322

❒Praca dla mężczyzn w Niemczech, dzwonić o 18, 517 314 636

❒Praca dla mężczyzn w Niemczech, dzwonić o 18, 517 314 636

❒Stolarz do produkcji stołów, 609 033 500

❒Zatrudnimy pomoc kuchenną, tel. 83 341 11 93

❒Zatrudnimy pracownika serwisu TIR, 83 341 11 93

❒Firma budowlana zatrudni pracowników do wykonania robót docieplenowych, murarzy, 508 693 248

❒Zatrudnię kierowcę C+E kraj kontenery, 604 590 497

❒Zatrudnię tynkarzy i pomocników, 661 913 404

❒Firma budująca domy drewniane poszukuje pracowników, praca wyjazdowa, 578 805 888

GŁUCHOWSKI

W związku z dynamicznym rozwojem firma Głuchowski Group sp. z o.o. z siedzibą w Nowosielcu k. Łosic, zatrudni pracowników do:

- zbioru pieczarek – stawka **1 zł za kg grzybów w I klasie**,
- zarządzania i organizacji zbioru pieczarek,
- obsługi ładowarek – operatorów,
- obsługi maszyn pakujących,
- prac magazynowych.

Zapewniamy zatrudnienie w oparciu o umowę o pracę.

Zainteresowanych kandydatów prosimy o wysłanie CV na adres rekrutacja@gluchowski.eu lub kontakt telefoniczny, od poniedziałku do piątku w godzinach 8-16, pod numer 515 303 396.

„Wyrażam zgodę na przetwarzanie moich danych osobowych przez „Głuchowski Group" Sp. z o.o. na potrzeby rekrutacji, na którą obecnie aplikuję, jak również na potrzeby przyszłych rekrutacji, zgodnie z art. 6 ust. 1 lit. a Rozporządzenia Parlamentu Europejskiego i Rady (UE) 2016/679 z dnia 27 kwietnia 2016 r. w sprawie ochrony osób fizycznych w związku z przetwarzaniem danych osobowych i w sprawie swobodnego przepływu takich danych oraz uchylenia dyrektywy 95/46/WE (ogólne rozporządzenie o ochronie danych)".

PRACA WIPASZ jest nas!

NOWY WYDZIAŁ - PRZETWÓRSTWO

POSZUKUJEMY:
- *Pracowników produkcji*
- *Operatorów maszyn i urządzeń*
- *Techników Utrzymania Ruchu*

OFERUJEMY:
- *umowa o pracę*
- *atrakcyjne wynagrodzenie*
- *system premiowy*
- *program rekomendacji pracowników (od 500 do 1000 zł)*
- *dojazdy, posiłki regeneracyjne*
- *odzież robocza*
- *pakiet socjalny: Dofinansowanie do Świąt do 1000 zł*
- *Karta MULTISPORT*

Zgłoszenia: pod numerem tel.: 609 460 768 lub 605 742 565, na email: rekrutacja.mc@wipasz.pl oraz osobiście w Zakładzie Drobiarskim Wipasz, ul. Siteńska 26, Międzyrzec Podlaski

| www.wipasz.pl |

❒Praca dla mężczyzn w Niemczech, dzwonić o 18, 517 314 636

❒Pracownik biurowy; Kierowca kat C+E kraj, transport ziarna; Traktorzysta - pracownik fizyczny; 512 195 955

BUDOWLANE

❒Żwir, piasek - mixokret, kamień, tłuczeń, roboty ziemne, czarnoziem, 503 009 959

❒Siatka ogrodzeniowa i wszystko do ogrodzeń - panele, ogrodzenia betonowe, słupki, bramy, automatyka, montaż, 697 888 892

❒Deska elewacyjna świerk, podbitka świerk, sztachety świerk, 506 861 941

❒Przyjmę piach, gruz, 608 534 197

SPRZEDAŻ - INNE

❒**Drewno rozbiórkowe suche, tanio, 691 522 160**

❒Deski, tarcica, kantówki, więźba dachowa, szalówka, podbitka, podłogówka, sztachety, Sarnaki, 503 111 848

❒Akordeon, 511 593 248

❒Sprzedam tokarkę, wózek Rak 7B, 512 995 542

❒Drewno opałowe kominkowe + transport, 511 664 058

❒Drewno opałowe + transport, 514 964 849

❒Bale jesionowe suche 1500 zł, 501 663 205

❒Drewno opałowe, metry sosnowe, bale topolowe, 509 847 323

❒Sprzedam drewno opałowe, 504 452 673

❒Wyrównarka fabryczna, nasiona facelji, 882 008 650

❒Bale sosnowe, lejek nawozowy, 509 801 824

ROLNICZE

MASZYNY

❒Kupię sprzęt rolniczy, 663 893 465

❒Kupię talerzówkę, kosiarkę, siewnik, 663 893 465

❒Kupię każdy ciągnik, sprzęt, przyczepę, 663 955 935

❒Kupię T25, C330, sortownik, prasę, RCW, 603 855 072

❒Kupię bronę talerzową 2x9, 501 072 202

❒Wycinak do kiszonki, siewnik do kukurydzy tel. 509 629 382

❒Prasa Sipma, kozły rumiankowe, 514 237 406

❒Sprzedam talerzówkę Unia, 502 975 745

❒Ursus 902 sprzedam lub wymienię na mniejszy, transport gratis, 735 449 249

❒Poznaniak stan bdb., 885 473 670

❒**Kupię prasy rolujące Carraro, Deutz, Claas, Sipma, Metalfach, Grenland, Fort, szybki odbiór, 503 099 211**

❒Opryskiwacz Ślęza, kopaczka ciągnikowa, kombajn porzeczkowy, 509 847 323

❒Talerzówka, siano w belach, 739 440 103

❒Kultywator, lejek, brony, pługi, 502 243 030

❒Dwukółka, talerzówka, przyczepa jednoosiowa, zagrabiarka 5, kultywator, rotacyjna, rozsiewacz nawozowy, 518 449 668

▼ CD. NA STR. 31

Hollar Holandsu Jobs

AGENCJA PRACY

poszukuje kandydatów do pracy w Holandii

na różnych stanowiskach oraz

rekruterów

do prężnie rozwijającej się siedziby w Białej Podlaskiej na ulicy Narutowicza 40.

Zapraszamy do kontaktu nr tel. **515 491 970**

OBNIŻKA CEN

Chotyłów, ul. Tartaczna 2A przy dworcu PKP

WĘGIEL EKOGROSZEK PELLET

tel. 83 377 82 28
502 202 581, 500 260 872

UTHO Marek Dejneka

oferuje w sprzedaży:

węgiel kamienny kruszywa wapno nawozowe pellet, nawozy mat. budowlane

SKUP ZBÓŻ, ŁUBINU I GRYKI

tel. 604 437 407

Kropka Sławomir Kropiwiec

WĘGIEL • PELLET • WAPNO NAWOZOWE

Kruszywa bezpośrednio z kopalni

o/Małaszewicze 721 08 09 09
o/Przewłoka 784 94 08 22

eprasa.pl b95332b298

SKUP ZBÓŻ
AGRO SKUP
• najwyższe ceny w regionie
• odbiór samochodami z pompą
• odbiór bezpośrednio z pola lub gospodarstwa
724 435 968 665 188 425

DOTACJE ROLNICZE
NAJBLIŻSZE NABORY: • Premia bezzwrotna na otworzenie lub rozwinięcie firmy dla rolników ubezpieczonych w KRUS (150-250 tys.).
• Małe Gospodarstwa - 600 tys.
• Młody Rolnik - 150 tys.
Wypełnianie wniosków. Dojazd do rolników.
Tel. 795 931 529

Skup Zbóż
Ferma indyków Cełujki
SPRZEDAŻ NAWOZÓW
513 092 562
Tuszki indycze.

❒Sadzarka, obsypnik do ziemniaków, brony lekkie, 733 335 344

❒Agregat uprawowy, zębowy, Ares 3m, 514 307 054

❒Prasa Krone 1250 sprzedam, 500 290 733

❒Przyczepa kosząco-zbierająca, rozsiewacz nawozu, siewnik Poznaniak, 504 964 280

❒Kabina C360, 727 259 066

❒Siewnik, 601 096 737

❒Rozrzutnik obornika 4 t, dwuosiowy, stan dobry, 693 427 475

❒Siewnik zbożowy 3 m, 603 415 490

❒Kupię kosiarkę konną, listwową, 501 072 202

❒Kupię kopaczkę, talerzówkę, przyczepę, ciągnik z turem, inne maszyny, 783 154 031

❒Talerzówka, agregat, poznaniak, motyl, 661 899 344

❒Glebogryzarka, kosiarka, pająk, sadzarka, 505 071 250

❒Sprzedam talerzówkę Akpil 3,15 m, łubin słodki, 504 160 213

❒Siano, kombajn Bizon, 509 034 183

❒Władimirec, 665 192 909

❒Case 956 (1984) 105 KM, Renault 110-54 (1994) 110 KM, przyczepa D47 bez dokumentów, 605 684 208

SPRZEDAŻ DREWNA
OPAŁOWEGO I KOMINKOWEGO
602 100 131
Rakowiska
ul. Wspólna 112
Biała Podlaska
STEMPLE BUDOWLANE

SKUP BYDŁA I CIELĄT
Marcin Rosa
Na wagę żywą lub WBC.
Przelew do 2 dni.
508 537 058

❒**Kupię wszystkie ciągniki, ładowarki, prasy, przyczepy, kombajny, maszyny. Także uszkodzone. 665 207 084**

ZWIERZĘTA

❒Cielaki, 666 607 713

❒Jałówka cielna, 661 239 975

❒Byczek, 504 201 582

❒Owce tanio kupię, 512 228 614

SKUPUJEMY KONIE
w każdej kondycji
Szybka płatność dwa dni
519 136 146
506 385 510

❒Klacz sok. PKZ + siano, 693 950 620

❒Byczki, jałówki mięsne, 698 641 195

❒Kupię bydło rzeźne i konie, odbiór z gospodarstwa z ważeniem, płatne gotówką lub przelewem, faktura, wyrejestrowanie lub WBC, 693 950 620, 507 645 590

POZOSTAŁE

❒Kupię zboże, 665 557 580

❒Sprzedam 2 ha łąki, Żerocin, 660 564 761

SKUP BYDŁA I CIELĄT
Wysyłki na eksport
Konkurencyjne ceny
Zapraszamy do stałej współpracy
Możliwość rozliczenia na WBC i na wagę żywą
Przelew 2 dni
506 385 510, 519 136 146

❒Siano, 504 499 957

❒Siano, 696 098 293

❒Sprzedam pszenżyto, owies, 789 097 028

❒Siano, Łosice, 661 687 882

❒Siano bele, 502 331 793

❒Owies, ziemniaki, pszenżyto, kukurydza, 664 568 550

❒Sprzedam owies, pszenżyto, 694 943 130

❒Oddam siano w kostkach, Kąkolewnica, 796 449 993

❒Sadzonki porzeczki czerwonej Rowada, sztobry, 518 454 261

❒Owies bardzo ładny, Biała Podlaska, 694 820 210

❒Siano bele, 83 378 31 32

❒Marchew sortowana 1,2 zł/kg, marchew niesortowana 0,70 zł/kg, 502 249 517

❒Sprzedam 24 bele siana, 602 702 105

❒Łubin kupię, 512 228 614

❒Siano dwukółka, 603 114 933

❒**Sianokiszonka. Tel. 601 880 230. agnieszka2705@interia.eu. Dąbrowica Mała 24.**

❒Sprzedam siano, słomę w belach, Małaszewicze Duże, 691 522 110

❒Siano kostka, 502 243 030

❒Sprzedam groch, 608 879 311

❒Sprzedam tanio ziemniaki jadalne Irga, Katania, Ricarda, Bellarosa, 608 879 311

❒Wyka jara, łubin, siano - 50 bel, 722 395 956

❒Łubin słodki, 501 692 172

❒Facelia, 501 855 195

❒Sprzedam łubin gorzki, 505 375 385

❒Łubin, 501 936 714

❒Siano bele, 600 919 649

❒Sprzedam siano w belach, Romaszki, 507 608 047

❒Sprzedam marchew, 570 908 822

❒Ziemniaki jadalne Catania, Wineta, 502 116 871

❒**Drewno opałowe, różne, 605 070 544**

❒Marchew niesortowana, 0,70 zł/kg, buraki 1 zł/kg - 502 249 519

❒**SKUP ŁUBINU, GROCHU, GRYKI, 607 781 627**

❒Kupię ziemię rolną, 508 804 802

❒Kupię stodołę i inne stare budynki, 691 522 160

MATRYMONIALNE

❒Poznam dziewczynę, cel stały związek, 503 529 131

❒Monika 44 lata, 735 815 673

MEDYCYNA

DERMATOLOG

❒Dermatolog – Jolanta Pracoń, 83 342 86 13, 507 181 386

ENDOKRYNOLOG

❒Endokrynolog – dr n. med. Ireneusz Pracoń, USG, choroby tarczycy i wewnętrzne, 504 211 010

INTERNISTA

❒Diabetolog, Internista, 576 357 657

KARDIOLOG

❒Marek Kurianowicz - Specjalista Kardiolog, Biała Podlaska, ul. S. Batorego 10, tel. 575 325 775, www.mkardio.pl

PSYCHOLOG

❒Biorezonans, rzuć palenie, terapia nikotynowa, alkoholowa, rejestracja 509 727 388

CHIRURG MAREK KOZŁOWIEC
Chirurgiczne i laserowe usuwanie zmian skórnych
badanie USG • zabiegi medycyny estetycznej
botox • wypełniacze • osocze • nici PDO
karboxyterapia • lipoliza • mezoterapia
Biała Podlaska, ul. Okopowa 18 B/4
tel.: 513 009 797

UROLOG Krzysztof Pękala
Leczenie chorób dróg moczowych, nerek, prostaty, kamicy nerkowej, narządów płciowych, nietrzymania moczu. Badania USG.
wtorek 16.00-17.00 KARDIO-MED
Biała Podl., ul. Terebelska 67B, tel. 573 405 422

ULTRASONOGRAFIA DOPPLEROWSKA
lek. Janina Matusiak
USG naczyń krwionośnych, piersi, tarczycy, brzucha
Biała Podl., ul. Spółdzielcza 6
pon. i środa 16.00-18.00
tel. 666 018 198

CENTRUM KOREKCJI WZROKU
Okopowa 18F/37
spec. okulista Andrzej Jaroszyński
badanie komputerowe, leczenie dorosłych i dzieci
rejestr. 343-48-98 10-18.00
Salon optyczny na miejscu, tel. 344-18-76
ATRAKCYJNE CENY OKULARÓW

CENTRUM TERAPEUTYCZNE
PSYCHOLOG DZIECIĘCY
NEUROPSYCHOLOG
TERAPIA PAR, RODZIN
PSYCHOTERAPIA INDYWIDUALNA
EEG BIOFEEDBACK
REJESTRACJA 505 440 602

dr n. med. Andrzej Kossakowski
specjalista
ORTOPEDA TRAUMATOLOG
Porady, leczenie w zakresie:
▶ ortopedia dorosłych i dzieci
▶ traumatologia narządu ruchu
▶ USG narządu ruchu
Biała Podlaska
ul. Spółdzielcza 6 lok. 22
rej. tel.: 604 56 12 58
dr n. med. Andrzej Kossakowski
USG
▶ kolan, barków, drobnych stawów, mięśni, ścięgien
rejestracja telefoniczna
604 56 12 58

GABINET OKULISTYCZNY DARIUSZ CZOP
Okulista II stopnia,
wieloletni pracownik Kliniki Okulistyki Akademii Medycznej w Lublinie.
Biała Podlaska, ul Warszawska 14, gabinet 212, tel. 538-200-461
Leczenie w zakresie:
• konsultacje okulistyczne (badanie wzroku, dobór okularów, badanie pola widzenia),
• diagnostyka i leczenie schorzeń, w tym siatkówki (zwyrodnienie plamki żółtej, retinopatia cukrzycowa, krótkowzroczność, odwarstwienie, zmiany zwyrodnieniowe w ciele szklistym),
• diagnostyka zaćmy i jaskry,
• badania diagnostyczne tomografem optycznym,
• badania przed i pooperacyjne.
Rejestracja pod numerem telefonu
538 200 461

USG od pn.-pt. od 15.00
Rejestracja tel. 344 45 44, pn.-pt. 8.00-18.00
NZOZ T-MED, ul. Terebelska 67
Specjaliści Radiodiagnostyki
lek. med. A. DUDA 605 297 530
lek. med. J. TRYNKIEWICZ 604 114 568
Uwaga! Z dniem 1 września 2020 r. następuje koniec działalności pracowni RTG przy ul. Warszawskiej 14, w Białej Podlaskiej.
Kontakt w sprawie odbioru zdjęć tel. 605 297 530

eprasa.pl b95332b298

CD. ZE STR. 31

TURYSTYKA I WYPOCZYNEK

❒Loty widokowe na prezent, 602 732 395

❒WCZASY DLA SENIORA - Krynica Morska - 8 dni od 949 zł/os., Stegna - 8 dni od 849 zł/os., www.wczasy-senior.pl, tel. 534 244 044

RÓŻNE

❒Iwona Jagiełło, wróżka, jasnowidz, bioenergoterapeuta, świecowanie uszu, warsztaty, 605 855 562

KUPNO - INNE

❒Kupię las, drzewo tartaczne, 502 365 643, 692 258 780

OGŁOSZENIA KUPONOWE

AGD/RTV

- Wirówka - 195 zł, 664 804 442
- Lodówko-zamrażarka Amica 60x60x160 - 320 zł, 507 671 726
- Lodówka mała 80 cm, polska Polar w bdb. stanie - 260 zł, 791 510 087
- Adapter na płyty winylowe, sprawny w idealnym stanie, polski, w walizce - 110 zł, 693 286 866
- Radio dawniejsze z adapterem na górze, na płyty winylowe, stan idealny do użytku - 200 zł, 693 286 866
- Adapter Grundig szpulowy, stan sprawny, zadbany - 130 zł, 693 286 866
- Niemiecka lodówka Bosch, wysokość 180 cm, zadbana, 3 lata gwarancji, sprawna, energooszczędna - 280 zł, 693 286 866
- Lodówko-zamrażarka Ariston 190/70, jak nowa, srebrna, 2 lata gwarancji, zadbana - 450 zł, 693 286 866
- Krajalnica elektryczna Zelmer, do chleba i wędlin, jak nowa, sprawna, do użytku - 100 zł, 693 286 866
- Talerz do anteny satelitarnej z uchwytem, rok używany, z kablem, w pełni sprawny, polsat hd - 60 zł, 693 286 866
- Kuchnia gazowa 3 palniki + butla z gazem i przyłączem - 250 zł, 696 571 321
- Telewizor Sony z pilotem, stan bdb. - 250 zł, 575 766 385
- Telefon komórkowy Sony C6903 - 200 zł, 505 700 235
- Magiel elektryczny, niemiecki - 800 zł, 502 276 008
- Zapażarka do kawy, uniwersalna, zadbana, 3 razy używana, jak nowa, na kuchenkę gazową - 30 zł, 693 286 866
- Lodówka Mińsk duża, mało używana - 110 zł, 506 661 502
- Kuchenka mikrofalowa biała w db. stanie - 60 zł, 83 342 58 35
- Płyta ceramiczna kuchenna w stanie bdb. - 250 zł, 606 168 304
- Suszarka do bielizny 7 kg, stan bdb. - 500 zł, 606 168 304
- Zmywarka 45/60, stan bdb. - 430 zł, 606 168 304
- Pralka automat zachodnia, wirówka 1200 obrotów, stan bdb. - 450 zł, 606 168 304
- Kasa Farex Pro 300 lan/wifi - 1399 zł, 509 712 452
- Kasa Datecs WP-50 wifi/gprs - 1299 zł, 509 712 452

MOTORYZACJA

- Błotnik prawy, przedni VW Sharan - 80 zł, 692 233 085
- Rozrzutnik jednoosiowy - 1300 zł, 517 088 189
- Koło zimowe Continental 145x80x13 - 110 zł, 512 446 205
- Prostownik do ładowania akumulatorów, nowy, polski, fabryczny o dużych parametrach - 85 zł, 693 286 866
- Koło zapasowe z felgą 15 cali, wzmocnione, nowe, do Witary lub Samuraja - 100 zł, 693 286 866
- Alufelga Audi + opona lato 16, 5x112 oryginał - 500 zł, 504 480 479
- Akumulator 80 Ah - 170 zł, 512 989 425
- Komplet kół letnich 215x50x17 - 1000 zł, 604 590 481
- Wtryskiwacz do BMW 320i, używany - 270 zł, 789 244 885
- Słupek silnika BMW 320i - 1500 zł, 789 244 885
- Sprężarka klimatyzacji do Golfa IV lub Bory, stan dobry - 190 zł, 693 541 612
- Mercedesa, części - 100 zł, 602 571 846
- Koło 13, letnie - 350 zł, 609 915 694

MEBLE

- Wersalka - 100 zł, 664 804 442
- Tapczan jednoosobowy - 190 zł, 507 147 502
- Tapczan 100/200 z pufami w bdb. stanie - 180 zł, 795 260 847
- Ławo-stolik do altanki lub na balkon, na masywnych, stalowych nogach, ładny - 150 zł, 693 286 866
- Stół okrągły, plastikowy, balkonowy, zielony, rozkładany, w idealnym stanie, do użytku - 30 zł, 693 286 866
- Łóżko metalowe, dawniejsze, sprężynowe, masywne kute ładne, miękkie, szczyty mosiężne - 200 zł, 693 286 866
- Krzesła gięte, meblowe, komplet, dawniejsze z czasów wojennych, zadbane, do użytku - 60 zł, 693 286 866
- Stolik kawowy z pnia - 500 zł, 509 111 176
- Toaletka meblowa, stojąca, drewniana, z lustrem i półkami, antyk - 300 zł, 690 486 112
- Wersalka z pojemnikiem na pościel - 120 zł, 696 571 321
- Wersalka w jansozielonym kolorze w stanie db. - 80 zł, 669 185 253
- Komplet mebli dla dziecka w wieku szkolnym, 7 części - 1500 zł, 601 817 269
- Biurko dla majsterkowicza, metalowe z szufladami - 110 zł, 506 661 502
- Nowa ława szklana dwupoziomowa - 150 zł, 793 129 942
- Ławo-stolik kawowy, owalny 90x60, jak nowy - 120 zł, 600 953 031

ODZIEŻ

- Kurtka skórzana, męska, praktycznie nowa, z dostawą - 230 zł, 798 915 388
- Garnitur męski, firmowy, rozmiar 44, stan bdb. - 230 zł, 83 344 20 37

ZWIERZĘTA

- Królik baran francuski 10 miesięcy - 90 zł, 609 678 479
- Królik srokacz niemiecki, dorosły - 100 zł, 609 678 479
- Paw indyjski niebieski, lęg 2021 - 250 zł, 601 693 526
- Gołąb ryżak - 30 zł, 506 661 502

SPRZEDAŻ - INNE

- Rozrusznik do ciągnika - 250 zł, 500 629 517
- Poroże łosia 4,6 i 1,4 kg - 500 zł, 664 020 670
- Krajalnica do chleba i wędlin - 45 zł, 502 045 506
- Sieczkarnia - 400 zł, 514 271 732
- Nowy młynek do czyszczenia zboża na siew, elektryczny - 680 zł, 509 278 269
- Nowy dywanik 135/188 - 60 zł, 793 716 119
- Rower górski koła 26, zadbany - 200 zł, 694 343 455
- Kowadło - 1500 zł, 664 804 442
- Rower z Holandii leciutki po przeglądzie, Sidorska 252 - 310 zł, 603 171 105
- Płyta żeliwna nowa, fajerki na kuchnię - 125 zł, 83 343 85 74
- Piec c.o. Defro 25 kW, kompletny, w stanie db., 8 lat - 1500 zł, 514 754 701
- Klatka dla królików drewniana, nowa - 250 zł, 502 243 030
- Drzwi pokojowe białe 80 - 40 zł, 600 711 526
- Zagrabiarka 6-gwiazdowa - 700 zł, 517 088 189
- Rozsiewacz kos zawieszany na ciągniku - 400 zł, 733 335 344
- Kowadło duże polskie, mało używane - 1500 zł, 791 510 087
- Piła tarczowa spalinowa Makita, do granitu, kostki, z Francji, mało używana, stan bdb. - 1500 zł, 791 510 087
- Piła tarczowa poprzeczna z długim stołem, ramię wyjeżdża 1m, półautomat - 1500 zł, 791 510 087
- Rower górski z ramą, koła 26 + światło - 160 zł, 692 543 868
- Oddam za darmo dużo materiału. Nie mam telefonu, proszę przychodzić do domu o 15, Łukaszyńska 29/28, Biała Podlaska
- Butla gazowa duża, 11 kg, do kuchenki, w ładnym stanie - 150 zł, 693 286 866
- Siekiera z dawnych lat, średniej wielkości, z trzonkiem, do użytku - 50 zł, 693 286 866
- Pompka do roweru i samochodu, w pełni sprawna i zadbana - 20 zł, 693 286 866
- Nowy komplet do malowania - pędzle, wałki, wanienka - 30 zł, 693 286 866
- Silnik elektryczny 3-fazowy 1,5 kW, polski, sprawny, mało używany, jak nowy - 200 zł, 693 286 866
- Łyżwy młodzieżowe, damskie figurówki, rozmiar 31, niemieckie, stan idealny - 80 zł, 693 286 866
- Butla turystyczna z reduktorem napełniana gazem z palnikiem na wierzchu, w pełni sprawna - 65 zł, 693 286 866
- Piły do krajzegi widiowe, zwykłe z PRLu, komplet - 50 zł, 693 286 866

CD. NA STR. 34

Drodzy Czytelnicy

Wychodząc naprzeciw Waszym potrzebom i aby ułatwić nadanie ogłoszenia kuponowego **OD TERAZ** wystarczy, że wyślecie do nas czytelne zdjęcie wypełnionego kuponu z ostatniego wydania Słowa Podlasia. Oczywiście nadal pozostaje tradycyjna możliwość nadania ogłoszenia poprzez nasze skrzynki oraz Biuro Ogłoszeń.

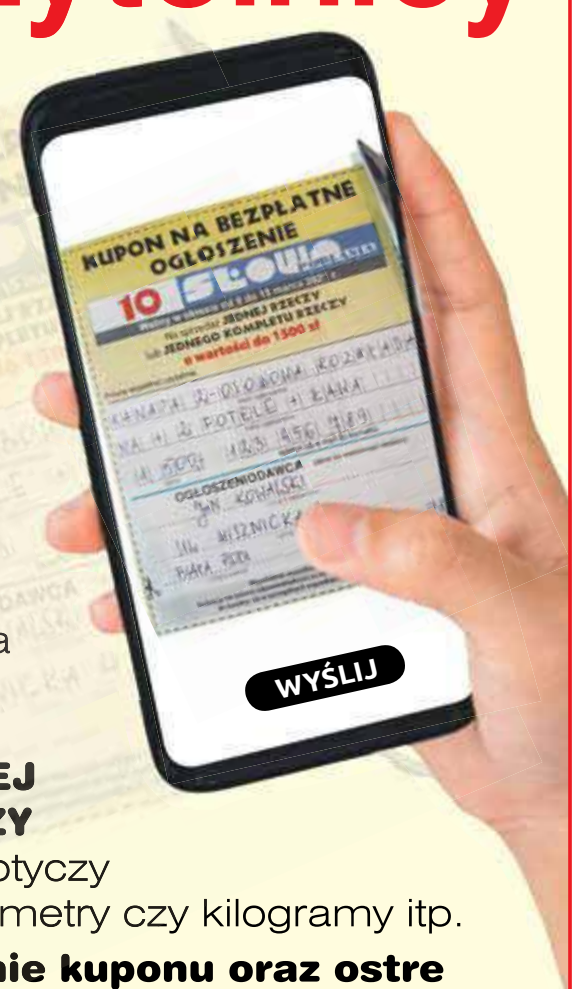

Przypominamy, że z ogłoszenia nadanego za pośrednictwem kuponu można skorzystać, gdy treść dotyczy **SPRZEDAŻY JEDNEJ RZECZY LUB KOMPLETU RZECZY O WARTOŚCI DO 1500 ZŁ.** Nie dotyczy rzeczy sprzedawanych na sztuki, metry czy kilogramy itp.

Prosimy o **wyraźne wypełnienie kuponu oraz ostre zdjęcie**. Zdjęcie należy dostarczyć najpóźniej do piątku, poprzedzającego wydanie, do godz. 15.00. Pozostałe przechodzą na kolejne wydanie naszego tygodnika.

Zdjęcie wyślij na numer tel. **665 752 208**

(koszt wg taryfy twojego operatora)

eprasa.pl b95332b298

Skrzynki znajdują się w:

Biała Podlaska - w Biurze Ogłoszeń - Warszawska 15; SAM „Społem" przy ul. Jatkowej, Delikatesy nr 7 PSS „Społem", al. Tysiąclecia 35 („Akwarium"), pawilon handlowy LUX przy ul. Terebelskiej
Łuków - Agencja Turystyczna Juventur , ul. Kozia 3A
Łosice - w sklepie RTV AGD, ul. Rynek 8
Międzyrzec Podlaski - Urząd Miasta; Agencja Reklamowa „ArtMar", ul. Lubelska 32
Parczew - Urząd Miasta; Sklep Biurowo-Papierniczy „BIUREX", Plac Wolności 27
Radzyń Podlaski - FOTOEXPRES, ul. Rynek 10a

W siedzibach Urzędów Gmin:

Czemierniki, Dębowa Kłoda, Drelów, Huszlew, Janów Podlaski, Jabłoń, Kodeń, Kąkolewnica Wschodnia, Komarówka Podlaska, Konstantynów, Krzywda, Leśna Podlaska, Łomazy, Łosice, Milanów, Olszanka, Piszczac, Platerów, Podedwórze, Rossosz, Rokitno, Sarnaki, Serokomla, Siemień, Sławatycze, Sosnowica, Sosnówka, St. Kornica, Trzebieszów, Tuczna, Wisznice, Wohyń, Wojcieszków, Zalesie, Urząd Miasta Terespol oraz w Gminnym Ośrodku Pomocy Społecznej w Terespolu.

CD. ZE STR. 32

- Płyty winylowe do nauki języka angielskiego, cały komplet 5 tomów - 30 zł, 693 286 866
- Widły do siana dwójki z długim trzonkiem, dawniejsze - 20 zł, 693 286 866
- Bańki lecznicze na plecy, komplet, dawniejsze, 15 sztuk, mało używane - 50 zł, 693 286 866
- Maska wojskowa całkiem nowa, nieużywana, kompletna, z dawniejszych lat, zadbane - 80 zł, 693 286 866
- Sanki dla dzieci do zjeżdżania na leżąco, drewniane, jak nowe, fabryczne - 40 zł, 693 286 866
- Kanka na mleko z imbrykiem na herbatę, emaliowana, nowa, dawniejsza - 30 zł, 693 286 866
- Lustro do przedpokoju lub łazienki w drewnianej ramie 120/40, rzeźbione - 30 zł, 693 286 866
- Lejek nawozowy ocynkowany - 450 zł, 665 192 909
- Kojec porodowy dla macior - 300 zł, 504 499 957
- Dzwonek elektryczny do mieszkania z ładną melodyjką, w pełni sprawny - 30 zł, 693 286 866
- Gniazda siłowe, kompletne, aluminiowe, nowe, różne rozmiary, polskie, dawniejsze - 50 zł, 693 286 866
- Piła do drzewa, traczka do bali, duża, przedwojenna, ostra, do użytku lub zabytek - 100 zł, 693 286 866
- Pług konny, z dawnych lat, sprawny, do użytku lub skansenu, zakonserwowany, antyk - 120 zł, 693 286 866
- Klucze ślusarskie, różne w komplecie, dawniejsze, duży wybór - 50 zł, 693 286 866
- Plecak turystyczny, średni rozmiar, zielony, ładny materiał, firmowy, zadbany - 30 zł, 693 286 866
- Szuflo-łopata, drewniana, ręcznie robiona dłutem, do zboża, dawniejsza, stan idealny - 50 zł, 693 286 866
- Narzędzia stolarskie, duża ilość, w komplecie, sprawne, dawniejsze - 70 zł, 693 286 866
- Drzwi wejściowe - 20 zł, 511 892 081

SŁOWO PODLASIA
Biuro Ogłoszeń „Słowa Podlasia"
21-500 Biała Podlaska, ul. Warszawska 15, tel. 83 342 25 19
Twoje ogłoszenie ukaże się w internecie
zobacz: slowopodlasia.pl/ogłoszenia

KUPON NA BEZPŁATNE OGŁOSZENIE

10 SŁOWO PODLASIA

Ważny w okresie od 8 do 14 marca 2022 r.

Na sprzedaż **JEDNEJ RZECZY**
lub **JEDNEGO KOMPLETU RZECZY**
o wartości do 1500 zł

Proszę wypełnić czytelnie.

treść ogłoszenia
treść ogłoszenia
cena
telefon lub e-mail do kontaktu

OGŁOSZENIODAWCA (dane do wiadomości redakcji)

imię i nazwisko
ulica i nr domu
miejscowość
telefon kontaktowy

Wypełnienie wszystkich pól jest obowiązkowe.
Redakcja nie ponosi odpowiedzialności za treść ogłoszeń oraz zastrzega sobie prawo do korekty lub w szczególnych wypadkach - do wstrzymania publikacji.

Wystarczy wypełnić kupon ogłoszeniowy i wrzucić do jednej z niebieskich skrzynek oznaczonych logiem

SŁOWO PODLASIA

Kupon można też dostarczyć osobiście lub przesłać do Redakcji:
Tygodnik „SŁOWO PODLASIA"
ul. Warszawska 15
21-500 Biała Podlaska
skr. pocztowa 116
We wtorek Twoje ogłoszenie zupełnie za darmo trafi do wszystkich czytelników „Słowa Podlasia".

W przypadku pytań skontaktuj się z nami: tel. 83 344 75 57

Uwaga!

Prawidłowo wypełniony kupon z ogłoszeniem powinien zostać wrzucony do skrzynki najpóźniej w czwartek do godziny 16.00. W Redakcji kupony przyjmujemy **do piątku do godziny 18.00.** Ogłoszenia dostarczone po tym terminie będą publikowane w kolejnym wydaniu.

- Waga szalkowa, przedwojenna, zadbana, zabytek - 60 zł, 693 286 866
- Aloes zwisający podwójny, różowy grudnik - 8 zł, 696 571 321
- Bańka plastikowa 20 l, na paliwo, w ładnym stanie, szczelna - 5 zł, 693 286 866
- Pas transmisyjny, gumowo-parciany do krajzegi lub śrutownika, ładny - 50 zł, 693 286 866
- Szczypce, kombinerki, do użytku, izolowane rączki, ładne - 10 zł, 693 286 866
- Poziomica murarska, niemiecka, dokładna, wodoodporna, lekka - 20 zł, 693 286 866
- Szkatułka na biżuterię z litego drzewa, ręcznie robiona, dawniejsza, bardzo ładna - 25 zł, 693 286 866
- Rower męski, niemiecki, rok używany, z oświetleniem i przerzutkami - 350 zł, 693 286 866
- Wałek do krajzegi polski, nowy, na piłę zacisk i na tarczę - 220 zł, 693 286 866
- Gwoździe nierdzewne niemieckie, długość 3 cm, w paczce 2 kg - 20 zł, 693 286 866
- Rower składak Wigry, polski, stan idealny, mało jeżdżony - 220 zł, 693 286 866
- Kultywator szerokość 2 m, 13 zębów - 550 zł, 600 129 966
- Choinka sztuczna ze stojakiem, z długim igliwiem w ładnym kolorze, wysokość 150 cm - 50 zł, 693 286 866
- Ul z pszczołami - 400 zł, 503 634 715
- Pompa do hydroforu, polska, nowa, 3-stopniowa - 490 zł, 500 629 517
- Rower górski, damski, stan db. - 120 zł, 510 425 296
- Wózek, półoś + koła i piasty - 1500 zł, 504 480 479
- Rower damski koła 28 - 130 zł, 503 622 147
- Akordeon 80B - 800 zł, 792 477 460
- Żyrandol 5 białych kul - 80 zł, 506 449 902
- Kaktus ukorzeniony, aloes leczniczy, 1 rok - 8 zł, 696 571 321
- Kaktus leczniczy aloes, 4 lata, wysokość 60 cm - 60 zł, 696 571 321
- Klaser ze znaczkami polskimi od 1939 roku - 60 zł, 508 438 340
- Nowy wałek uprawowy do kultywatora - 500 zł, 886 902 215
- Elektroniczny bujaczek do kołysania dziecka, stan bdb. - 100 zł, 506 338 808
- Wiertarka Bosch, duża, mocna, w aluminium - 250 zł, 609 801 527
- Podzielnica z uchwytem i konikiem - 1000 zł, 606 406 260
- Rower górski w db. stanie - 350 zł, 793 074 814
- Rower damka 26 do jazdy - 280 zł, 728 368 782
- Rower damka góra 26 do jazdy, oświetlenie - 199 zł, 728 368 782
- Rower damka 28 - 179 zł, 728 368 782
- Drzwi wewnętrzne, pełne, kompletne w stanie bdb. - 50 zł, 511 525 280
- Suszarka łazienkowa - 150 zł, 690 134 106
- Zbiornik ocynkowany na olej napędowy 600 l - 190 zł, 607 218 689
- Prasa balansowa polska na podstawie - 1000 zł, 607 150 191
- Stół ślusarski 70x170, wysokość 70 cm, metalowy z szufladami - 350 zł, 607 150 191
- Umywalka łazienkowa 45 cm plus szafka, komplet - 50 zł, 665 486 382
- Kowadło - 1250 zł, 664 804 442
- Imadło - 430 zł, 664 804 442

OGŁOSZENIE WÓJTA GMINY BIAŁA PODLASKA

o przystąpieniu do sporządzenia
miejscowego planu zagospodarowania przestrzennego dla terenów położonych w obrębie ewidencyjnym Woskrzenice Duże i przeprowadzenia strategicznej oceny oddziaływania na środowisko

Na podstawie art. 17 pkt 1 ustawy z dnia 27 marca 2003 r. o planowaniu i zagospodarowaniu przestrzennym (Dz. U. z 2021 r. poz. 741, z późn. zm.) oraz zgodnie z art. 54 ust. 2 i 3 ustawy z dnia 3 października 2008 roku o udostępnianiu informacji o środowisku i jego ochronie, udziale społeczeństwa w ochronie środowiska oraz ocenach oddziaływania na środowisko (Dz. U. z 2021 r. poz. 2373, z późn. zm.), zawiadamiam o podjęciu przez Radę Gminy Biała Podlaska uchwały Nr XXVII/215/2021 z dnia 9 września 2021 roku sprawie przystąpienia do sporządzenia miejscowego planu zagospodarowania przestrzennego dla terenów położonych w obrębie ewidencyjnym Woskrzenice Duże. Uchwała wraz z załącznikiem graficznym określającym granice obszaru sporządzenia planu, umieszczona została na stronie BIP Urzędu Gminy Biała Podlaska, w zakładce planowanie przestrzenne/Przystąpienia do aktów planistycznych.

Jednocześnie informuję, że zgodnie z art. 46 ust. 1 pkt 1 oraz art. 51 ust. 1 ustawy z dnia 3 października 2008 roku o udostępnianiu informacji o środowisku i jego ochronie, udziale społeczeństwa w ochronie środowiska oraz ocenach oddziaływania na środowisko, przeprowadzona zostanie strategiczna ocena oddziaływania na środowisko projektu miejscowego planu, w ramach której opracowana zostanie prognoza oddziaływania na środowisko.

Zainteresowani mogą składać wnioski dotyczące planu w terminie do dnia 1 kwietnia 2022 roku. Wnioski mogą być wnoszone na piśmie do Wójta Gminy Biała Podlaska w formie papierowej na adres: ul. Prosta 31, 21-500 Biała Podlaska lub elektronicznej, w tym za pomocą środków komunikacji elektronicznej, na adres mailowy: gmina@bialapodl.pl lub przez ePUAP: /Gmina_BP/Skrytka ESP z dopiskiem w tytule „mpzp Woskrzenice Duże".

Wniosek powinien zawierać nazwisko, imię i adres wnioskodawcy, przedmiot wniosku oraz oznaczenie nieruchomości której dotyczy. Organem właściwym do rozpatrzenia wniosków złożonych do projektu zmiany miejscowego planu zagospodarowania przestrzennego jest Wójt Gminy Biała Podlaska.

eprasa.pl b95332b298

INFORMATOR

KINO MERKURY

KINO

08.03 „Batman", dubbing, akcji, science-fiction 12:30; „Batman", napisy, akcji, science-fiction 20:00; „Mój dług", kryminalny 16:00; „8 rzeczy, których nie wiecie o facetach", komedia 18:00
09.03 „Batman", dubbing, akcji, science-fiction 14:45; „Batman", napisy, akcji, science-fiction 20:00; „Mój dług", kryminalny 18:00
10.03 „Batman", dubbing, akcji, science-fiction 14:00; „Batman", napisy, akcji, science-fiction 17:05; CzSF: „Matki równoległe" 20:15
11.03 „Ups 2! Bunt na arce", dubbing, animowany, familijny, przygodowy 16:00; „Batman", dubbing, akcji, science-fiction 19:45; „Cud Guadelupe", lektor, biograficzny, religijny 17:45
12.03 „Ups 2! Bunt na arce", dubbing, animowany, familijny, przygodowy 16:00; „Za duży na bajki", przedpremiera, familijny 13:00; „Batman", dubbing, akcji, science-fiction 19:15; „Cud Guadelupe", lektor, biograficzny, religijny 15:00; „Sonata", biograficzny, dramat 17:00
13.03 „Ups 2! Bunt na arce", dubbing, animowany, familijny, przygodowy 16:00; „Za duży na bajki", przedpremiera, familijny 13:00; „Batman", dubbing, akcji, science-fiction 19:15; „Cud Guadelupe", lektor, biograficzny, religijny 15:00; „Sonata", biograficzny, dramat 17:00
14.03 „Ups 2! Bunt na arce", dubbing, animowany, familijny, przygodowy 15:30; „Batman", dubbing, akcji, science-fiction 19:15; „Cud Guadelupe", lektor, biograficzny, religijny 17:15.

STACJE LPG

Biała Podlaska

Al. Jana Pawła II 33, Komunalnik, tankowanie gazem, czynne od 4.30.

DYŻURY PRZYCHODNI

Biała Podlaska

Stacja Pogotowia Ratunkowego SPZOZ ul. Terebelska 57-65, tel. 83 343 40 68, 83 343 47 35.

Międzyrzec Podlaski

SPZOZ ul. Warszawska 2-4, tel. 83 371 51 00, poniedziałek–piątek w godz. 18-8, sobota, niedziela i święta – całą dobę.

APTEKI

Biała Podlaska: całodobowo, ul. Sidorska 2K, tel. 83 343 25 24.
Międzyrzec Podlaski: całodobowo, ul. Warszawska 17, tel. 83 371 25 23
Parczew: do 01.06 NOWA ul. PCK 1; 83 354 29 59 od 02.06 Apteka Choma Al. Zwycięstwa 9; 83 311 14 06
Radzyń Podlaski: do 03.06 Apteka „Przy szpitalu" ul. Wisznicka 111, 83 413 22 99 od 04.06 Apteka „Dbam o zdrowie", ul. Spółdzielcza 1; 736 697 713.

ZAMAWIANIE GAZU

Biała Podlaska

KOMUNALNIK, al. Jana Pawła II 33, tel. 83 343 69 92 i 83 343 46 91, w godz. od 6.30 do 18.00 (z wyjątkiem niedziel i świąt). Prowadzi: wymianę małych butli z gazem, przegląd kuchni gazowych.
MUSTANG, dostawa gazu pn.-sob. w godz. 6-22, niedz. i święta 8-17, tel. 83 343 33 03, mustangbp.pl
GAZOL, dostawy gazu, w godz. pn.-sob. 7.00-19.00, tel. 83 343 20 87, bezpłatny 800 378 220.

TELE–TAXI

Biała Podlaska

TAXI PODLASIE, tel. 667 111 444, 83 196 27.

ZAKŁADY POGRZEBOWE

Biała Podlaska

KOMUNALNIK, al. Jana Pawła II 33, tel. 83 343 46 91, całodobowo: 601 277 212, 504 070 564, 83 343 98 50.
Domy Pogrzebowe Biała Podlaska, ul. Dolna 9 i ul. Rzeźniana 31, tel. 83 343 83 21, całodobowo 601 277 212.
Kwiaciarnia Biała Podlaska, al. Jana Pawła II 33, tel. 83 343 46 91, 508 303 236.
Nagrobki Granitowe ul. Rzeźniana 31, tel. 83 343 46 91, 508 303 236.
Konsolacje (Stypy) Modlitwy wieczorne ul. Dolna 9, tel. 83 343 46 91, 601 277 212.
Transport zwłok (całodobowo) tel. 504 070 564
HADES Maksymiuk i Wspólnicy
Domy Pogrzebowe Biała Podlaska, al. Jana Pawła II 25, Łomazy ul. Wisznicka 2, 83 344 35 24, całodobowo 601 369 849, 509 766 538.
Kwiaciarnia Biała Podlaska, al. Jana Pawła II 25, tel. 794 444 180.
Produkcja Trumien Łomaska 87 21–500 Biała Podlaska, 509 766 538.
Kamieniarstwo Zakład Produkcyjny Klonownica Duża 17, Punkt Sprzedaży Biała Podlaska al. Jana Pawła II 25, Liternictwo Biała Podlaska al. Jana Pawła II 25, 509 766 538, 536 003 603, 790 258 990.
Kancelaria Cmentarza w Międzyrzecu Podl., ul. Warszawska 14, 83 371 10 03.
Kancelaria Cmentarza w Piszczacu, ul. Włodawska, 601 369 849, 509 766 538.
Kancelaria Cmentarza w Białej Podlaskiej Aleje Jana Pawła II 25, 83 343 37 34.
Komarówka Podlaska
Kompleksowe Usługi Pogrzebowe – tel. całodobowo 690 812 812.

GRUPY AA

Biała Podlaska

„Alba" ul. Janowska 17, grupa kobieca, środa godz. 17:00;
„Matecznik" ul. Łomaska 79, poniedziałek 18:00, spotkania zamknięte (tylko dla alkoholików);
„Skorpion" ul. Długa 1, niedziela 16:30 - otwarte oraz wtorek 18:00 - zamknięte;
„Krzna" ul. Janowska 17, piątek 18:00 oraz drugi piątek miesiąca spotkania otwarte;
„Przemiana" ul. Prosta 33, środa 16:15 wszystkie zamknięte, Zakład Karny wejście na podstawie przepustek. Wszelkie informacje można uzyskać pod lokalnym numerem kontaktowym 881 003 110, czynnym codziennie w godz. 18-20:00.
AL-ANON „Słoneczko" kościół p.w. św. Antoniego, ul. Narutowicza (dom katechetyczny na końcu parkingu), 17[30] każdy czwartek miesiąca, otwarty miting ostatni czwartek miesiąca
AL-ANON „Nadzieja", ul. Długa 2, przy kościele Chrystusa Miłosiernego, każdy poniedziałek godz. 18.30, ostatni poniedziałek miesiąca miting otwarty.
Czemierniki - Płomyk (też AA), ul. Zamkowa, tel. 3 (UG).
Drelów - Iskra (też AA), stara organistówka 12 (UG).
Gródek - Sokolik, Kanarek (AA), gmina Siemień.
Hanna - Krokus (AA), spotkania w piątki o 19.00 w urzędzie gminy.
Jabłoń - Homeostaza (AA), pomieszczenie w bramie pałacu, ul. Augusta Zamojskiego, mitingi: pon. 19.00.
Kąkolewnica - Storczyk (też AA), lokal po starym Ośrodku Zdrowia.
Leśna Podlaska - Dąb, ul. Bialska 10, czynne wt-sob. 16-19.00, niedz. 13-17.00 (Grupa AA „Otwarte drzwi" – mitingi w niedz. 13.00, klasztor oo. Paulinów).
Łomazy - Zielawa (AA), spotkania w każdy czwartek godz. 18, ul. Podrzeczna 69.
Łosice - Enklawa (AA), ul. 11 Listopada 15, tel. 500 087 207.
Międzyrzec Podlaski: Oaza spokoju, ul. Warszawska 38, spotkania w piątki o 18.00.
Parczew - Promyk, Sextans (AA), ul. Spółdzielcza 1, tel. 354-16-62; Klub Wzajemnej Pomocy Rodzinie (też AA), ul. Kościelna 124, tel. 354-15-41 w. 103.
Radzyń Podlaski - Stop, ul. Korczaka 4, tel. 352-22-58, spotkania we wtorki godz. 19.00.

Masz problem z alkoholem?

Anonimowi Alkoholicy czekają, tel. 881 003 110 czynny codziennie w godz. 18.00-20.00.

GALERIE I MUZEA

Cud Guadelupe

KINO Pierwszy kinowy film o objawieniach w Guadalupe. Już od piątku 11 marca w kinie Merkury.

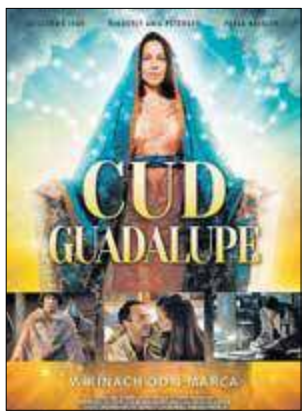

Prawie 500 lat temu Maryja zrobiła coś, co czyni tamte wydarzenia jednym z największych cudów w historii świata: zostawiła materialne dowody swoich odwiedzin! Niektóre z nich udało się odkryć naukowcom dopiero niedawno i z miejsca uznano je za sensację! Są tak spektakularne, że w zderzeniu z nimi kruszeje najbardziej zatwardziała niewiara. Twórcom „Cudu Guadalupe" udało się zachwycić nimi widza w przepięknej fabularnej opowieści.

Dlaczego Maryja pięć wieków temu zostawiła wiadomość czytelną dopiero dla ludzi XXI wieku? Czy to jej dar i argument dla nas na współczesny kryzys wiary? Zupełnie przypadkowo odpowiedź na te pytania poznaje główny bohater filmu. John Martinez jest młodym i ambitnym reporterem z Los Angeles. Razem ze swoją żoną Mary spodziewają się właśnie pierwszego dziecka, a on dostaje do napisania artykuł o kulturze latynoamerykańskiej. Siłą rzeczy musi zmierzyć się z legendą objawień Matki Bożej w Guadalupe. Sceptycznego początkowo Johna coraz bardziej pochłania śledztwo – do momentu, gdy dostaje tragiczną wiadomość... Czy wystarczy mu wiary, aby wymodlić cud?

(pc)

Zdobądź wejściówkę!

Dla naszych Czytelników mamy dwie bezpłatne wejściówki na seans filmu „Cud Guadelupe" w kinie Merkury. Aby je zdobyć, wystarczy przyjść do sekretariatu redakcji Słowa Podlasia, ul. Warszawska 15, z aktualnym wydaniem naszego tygodnika i pokazać nam ten artykuł. Bilety otrzymają dwie pierwsze osoby, a więc kto pierwszy ten lepszy!

BIAŁA PODLASKA

GALERIA PODLASKA ul. Warszawska 12, czynna codziennie, oprócz sobót, w godz. 10-18.
MUZEUM POŁUDNIOWEGO PODLASIA ul. Warszawska 14, czynne od poniedziałku do piątku w godz. 8-16 i w niedziele w godz. 10-16.
Wystawa stała: „Ikona Święta Tajemnica".
ODDZIAŁ MARTYROLOGICZNO-HISTORYCZNY ul. Łomaska 21, czynny od poniedziałku do piątku w godz. 9-15. Wystawa stała: „Walka i męczeństwo w latach 1939-1947".

MIĘDZYRZEC PODLASKI

Galeria ES ul. Warszawska 37, czynna wtorek-piątek w godz. 11-16, sobota w godz. 11-14, tel. 83 371 39 65.

ŁUKÓW

Muzeum Regionalne ul. Piłsudskiego 19, tel. 25 798 27 16, czynne: pon.-pt. w godz. 8-16.

RADZYŃ PODLASKI

Galeria Oranżeria, ul. Jana Pawła II 4, tel. 83 352 73 14.
Radzyńska Izba Regionalna. Podpiwniczenia Pałacu Potockich.

JANÓW PODLASKI

Galeria autorska Macieja Falkiewicza, ul. Piłsudskiego 11, tel. 695 228 007, czynna codziennie.

ROMANÓW

Muzeum Józefa Ignacego Kraszewskiego, Romanów 25, tel. 83 379 30 14, czynne: wt.-niedz. w godz. 10-16.
Ekspozycja stała: prezentacja dziejów życia i twórczości J.I. Kraszewskiego.

WOLA OKRZEJSKA

Muzeum Henryka Sienkiewicza, tel. 25 755 90 00, czynne: wt.-niedz. w godz. 10-17.
Ekspozycja stała: prezentacja dziejów życia i twórczości H. Sienkiewicza.

TERESPOL

Obiekt Zabytkowy – Prochownia (ul. Topolowa 6g).
Wystawy stałe: militarna, etnograficzna, „Kolej Warszawsko-Terespolska 1866-1867", „Ogórek Terespolski".
Czynne codziennie pon.-sob. w godz. 9-14, niedziele (tylko w okresie letnim) w godz. 15-17.

28 lutego 2022 r. w otoczeniu rodziny
i licznych znajomych pożegnaliśmy

ś. † p.

Andrzeja ZAJĄCA

wieloletniego ratownika medycznego,
zmarłego po naznaczonej cierpieniem
wieloletniej chorobie.
Był niezwykle dobrym, prawym
i szczerze kochanym człowiekiem.
Ewie z rodziną
- składamy tą drogą wyrazy wsparcia
oraz serdecznego współczucia.
- Przyjaciele z Przychodni Rejonowej
w Terespolu

Wyrazy głębokiego współczucia rodzinie

ś. † p.

Zbigniewa WAWRZYNIUKA

składają dyrekcja
i pracownicy Miejskiego Ośrodka
Pomocy Społecznej w Białej Podlaskiej

Dziękujemy wszystkim biorącym
udział w ceremonii pogrzebowej

ś. † p.

Michała PIASECKIEGO

Przyjaciołom, Koleżankom, Kolegom, Znajomym,
Sąsiadom i Rodzinie
za całe wsparcie w trudnych chwilach
Dziękują Żona i Synowie

eprasa.pl b95332b298

HOROSKOP

WODNIK

W poniedziałek licz się z opinią otoczenia i nie udowadniaj wszystkim, że jesteś mądrzejszy. To może być prawda, ale szef jej nie zrozumie... We wtorek zastanów się nad sobą, dzięki temu podejmiesz mądre decyzje. Potrzebujesz współpracowników, trzeba zatem nauczyć się pracować w grupie. Od środy będzie weselej, życie potoczy się żwawo do przodu. Od piątku świetnie, stan finansów i uczuć będzie cię bardzo cieszyć.

RYBY

Początek tygodnia niesie pewną ospałość i chęć leniuchowania. Warto przezwyciężyć ten stan, gdyż teraz do odważnych świat należy. W środę i czwartek będziesz czuć się jak władca świata, skorzystasz z czyichś informacji i zdobędziesz powszechne uznanie. Podziel się swoim szczęściem. W piątek ktoś udowodni ci, jak ważną jesteś osobą. W weekend sporo radości, ludzie będą dla ciebie życzliwi, znajdziesz zrozumienie.

BARAN

W tym tygodniu sprawy będą szły nieco szybciej i pomyślniej. Już w poniedziałek uda ci się wykorzystać to, czego dowiedziałeś się w weekend. Jeśli narzekasz na zdrowie, koniecznie zrób badania kontrolne - warto na zimne dmuchać. We wtorek i środę możesz poprawić swoje notowania w pracy. Weekend sprzyja spotkaniom rodzinnym i towarzyskim. Będziesz skarbnicą pomysłów i duszą każdego towarzystwa.

BYK

Początek tygodnia niesie dobre niespodzianki. Uda ci się zabrać energicznie do dzieła i nadrobić zaległości w pracy. W środę możliwa podwyżka czy awans, jeśli nie udało się tego osiągnąć ostatnio. Drobne zmiany w domu ucieszą cię. W czwartek decyzje podejmuj po głębokim namyśle. Mogą być naprawdę ważne i korzystne, ale co nagle, to po diable. W weekend dokończ to, co zaczęte, nie rzucaj spraw w połowie.

BLIŹNIĘTA

Słuchaj tego, co inni mają ci do powiedzenia. Kto wie, jaki pomysł może poddać ci ktoś pozornie mało inteligentny. W poniedziałek nie zabieraj się zbyt ostro do działania, dobrze się najpierw rozejrzyj. We wtorek i środę otwórz się na nowe propozycje. Znajdziesz pieniądze tam, gdzie inni nie będą szukać. W piątek - ciekawe spotkanie. W weekend miło i sympatycznie. Możesz się zwrócić o pomoc - otrzymasz ją.

RAK

W poniedziałek i wtorek w pracy mogą się pojawić nowe wyzwania - poradzisz sobie i zyskasz uznanie. W środę i czwartek roztargnienie i mnóstwo pilnych zadań mogą być przyczyną błędów. Unikniesz ich, zapisując ważniejsze sprawy i realizując je po kolei. W piątek spotkaj się z przyjaciółmi, zrób sobie wolne od obowiązków. W weekend atmosfera sprzyja rozwijaniu zainteresowań oraz rozrywkom kulturalnym.

LEW

Tydzień zapowiada się dość nudno. Zwykłe sprawy, zwykłe spotkania - trudno będzie o żywsze bicie serca. Nie zaniedbaj jednak spraw zawodowych - wtorek i środa mogą tu przynieść drobne, ale istotne zmiany. W weekend porządnie się wyśpij, odpocznij, nie sil się na działanie, jeśli masz ochotę na relaks. Kto czuje, że mógłby góry przenosić, ma dobry czas na porządki w domu i prace remontowe.

PANNA

Na początku tygodnia potrzebna będzie przytomność umysłu i czujność, a uda ci się osiągnąć wiele. W środę nie lekceważ swoich przeczuć, posłuchaj intuicji. W czwartek dobry czas dla spotkania w interesach. Będziesz mieć wiele twórczej inicjatywy, do głowy przyjdzie ci kilka ciekawych pomysłów. W piątek miło spędzisz czas, ale ambitne plany odłóż na kiedy indziej. W weekend dobry klimat dla życia rodzinnego.

WAGA

W poniedziałek masz szansę zbliżyć się do kogoś, kto wiele znaczy w twoim zawodzie. We wtorek - świetna aura dla spotkań, randek. W środę zdobędziesz potrzebne ci informacje. Bądź niezależny w myśleniu i ocenie faktów. W piątek możesz się wybrać na większe zakupy, załatwić sprawy urzędowe, spotkać się z przyjaciółmi. W weekend czeka cię dobra zabawa i miłe, rodzinne chwile.

SKORPION

Więcej luzu i elastyczności - oto wskazówka na ten tydzień. Nie oznacza to zostawienia obowiązków, by leżały odłogiem, ale twórcze podejście do wyzwań. We wtorek będziesz tryskać energią, wpadniesz na dobre rozwiązania problemów zawodowych. W środę i czwartek możesz być rozkojarzony. Nie wymagaj wtedy od siebie zbyt wiele. Weekend rodzinny, spokojny. Masz szansę zrobić porządki, spotkać się ze starymi znajomymi.

STRZELEC

W poniedziałek i wtorek możesz czuć się niedoceniony. Jeśli to tylko nieuzasadnione kompleksy, to wkrótce niepokój przejdzie. Ale może trzeba uzupełnić wykształcenie? Na naukę nigdy nie jest za późno. W środę i czwartek atmosfera pełna napięcia, ale jeśli skupisz się na swoich zadaniach, wyjdziesz obronną ręką z kłopotów. W piątek zarobisz dodatkowe pieniądze. Weekend minie w dobrym nastroju na spotkaniach i rozmowach.

KOZIOROŻEC

W poniedziałek trzeba będzie podjąć ważne decyzje. Gdy już coś postanowisz, nie oglądaj się za siebie, działaj. We wtorek przekonasz się, kto jest prawdziwym przyjacielem, a kto tylko czyhał na korzyści. W środę i czwartek będzie przyjemnie, a jeśli masz zaległości domowe czy zawodowe, uda się je nadrobić. W piątek będziesz przebojowy, osiągniesz sukces finansowy. W weekend miło i nietypowo spędzisz czas.

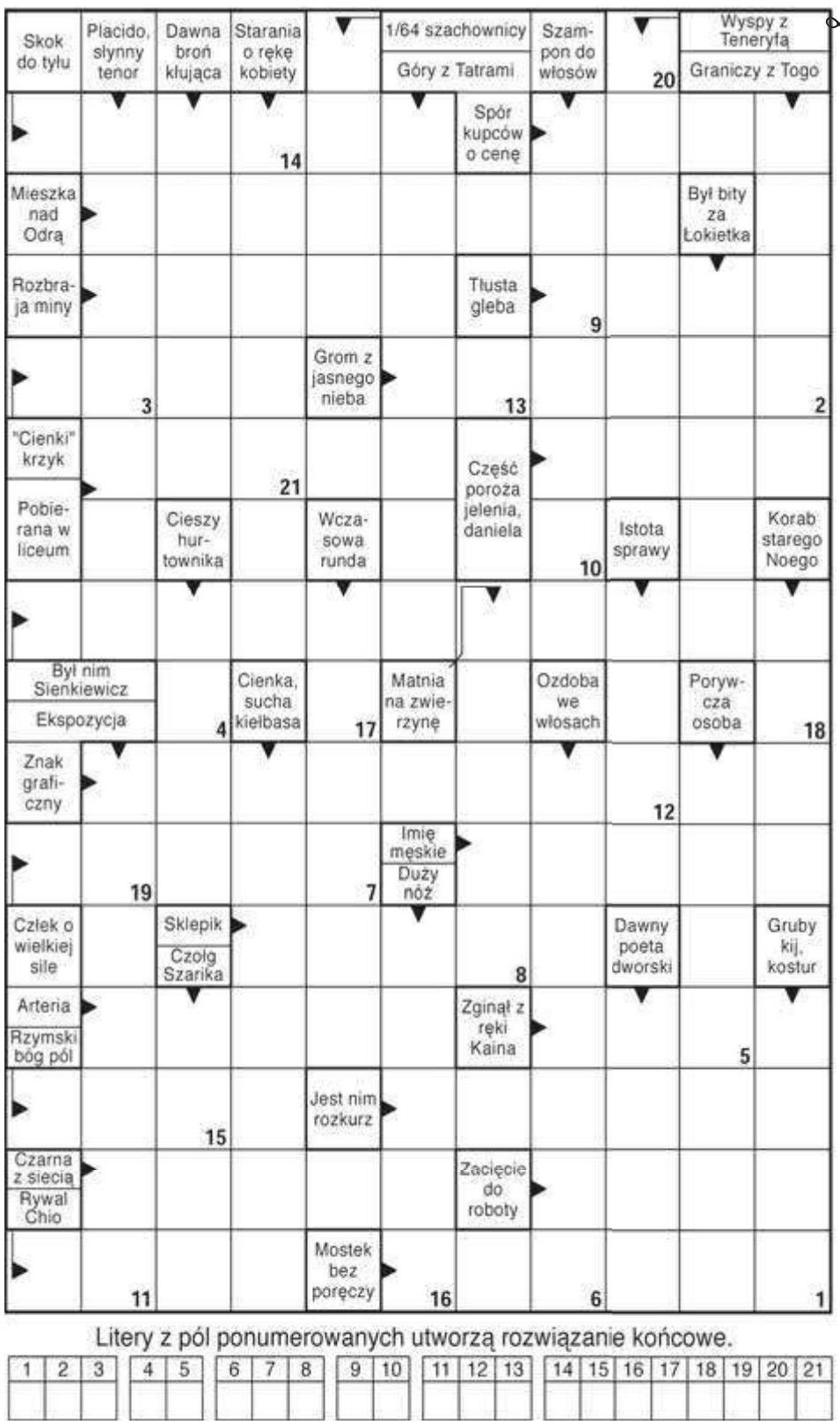

Litery z pól ponumerowanych utworzą rozwiązanie końcowe.

1	2	3	4	5	6	7	8	9	10	11	12	13	14	15	16	17	18	19	20	21

SŁOWO PODLASIA

KUPON
10/2022

imię

nazwisko

adres

hasło

Widoczną na zdjęciu nagrodę otrzyma jedna z osób, które do piątku, 11 marca dostarczą do naszej redakcji - krzyżówkowy kupon konkursowy wycięty z tego wydania „Słowa" wraz z prawidłowym rozwiązaniem znajdującej się obok krzyżówki. Rozwiązania wysyłane pocztą należy kierować na adres: Redakcja „Słowa Podlasia", ul. Warszawska 15, 21-500 Biała Podlaska, z dopiskiem „Chwila dla Ciebie". Rozwiązanie krzyżówki z 8/2022 numeru „Słowa Podlasia": „Typ z pod ciemnej gwiazdy". Nagrodę otrzymuje Krzysztof Kasał. Odbiór nagród w siedzibie redakcji w ciągu miesiąca od opublikowania nazwiska.

Nagroda nr **10/2022**
za rozwiązanie krzyżówki

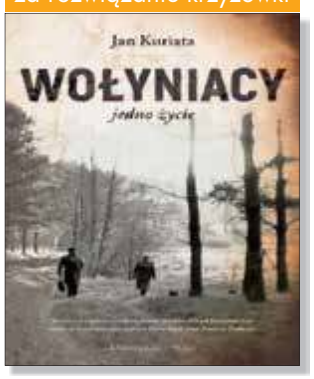

OFERTY DLA SAMOTNYCH SERC

685 Dawid
Dawid, lat 37, 176 cm wzrostu, brunet. Interesuję się sportem, lubię książki, dobrą muzykę, kocham disco polo. Jestem osobą spokojną, szczerą, uczuciową, o dobrym sercu. Mam własne mieszkanie. Poznam kobietę w wieku 30-45 lat (może być z dzieckiem), która poważnie myśli o życiu oraz założeniu rodziny. Tylko poważne oferty, odpowiem na każdy list, zdjęcie i numer telefonu mile widziane.

686 Dariusz
Dariusz, kawaler 35 lat, 177 cm wzrostu, szczery, wierny. Pozna panią w wieku 30-50 lat w celu nawiązania przyjaźni i stałego związku. Pani może być puszysta i może być z dzieckiem

678 Janek
Jestem wdowcem, mam 68 lat. Mieszkam w okolicy Białej Podlaskiej, poszukuję pani w wieku od 64 do 68 lat o dobrym sercu i charakterze, może być wdowa lub rozwiedziona. Proszę o poważne oferty. Mile widziany numer telefonu.

687 Aneta
Mam 50 lat, poznam pana w wieku od 50 do 54 lat, który poważnie myśli o związku. Jestem kobietą wolną i niezależną. Mieszkam blisko Białej Podlaskiej.

Potrzebujesz bratniej duszy, towarzystwa, miłości?

Przyślij do naszej redakcji swoją ofertę, napisz o swoich oczekiwaniach i pragnieniach.

List wyślij na adres redakcji. Każda oferta otrzyma swój numer kontaktowy, np: 001, 002. Nie będziemy podawać w gazetach nazwisk ani adresów osób składających oferty.

W liście w kilku słowach opowiedz o sobie: jak masz na imię, w jakim jesteś wieku, gdzie mieszkasz, jakie masz zainteresowania, dlaczego szukasz partnerki lub partnera i jakie masz wobec niego wymagania. Jeśli chcesz, możesz przysłać swoje zdjęcie, które uatrakcyjni ofertę.

Czytelnicy zainteresowani daną ofertą i osobą, powinni napisać do niej list, a do korespondencji dołączyć pustą kopertę ze znaczkiem pocztowym. Na pustej kopercie napisać numer oferty/osoby, do której mamy ten list odesłać. Redakcja będzie punktem kontaktowym dla osób, które zechcą się ze sobą poznać.

KUPON nr 10
Oferty dla samotnych
Aby oferta ukazała się w gazecie, należy dołączyć do niej oryginalny kupon z aktualnego numeru.

eprasa.pl b95332b298

Ostatnie sprawdziany piłkarzy Podlasia Biała Podlaska i Orląt Spomlek Radzyń Podlaski przed wznowieniem rozgrywek w trzeciej lidze

Próba generalna na plus

PIŁKA NOŻNA Piłkarze Podlasia Biała Podlaska i Orląt Spomlek Radzyń Podlaski rozegrali ostatnie mecze kontrolne przed rozpoczęciem rundy wiosennej w trzeciej lidze. Próba generalna wypadła na plus, nasze zespoły pokazały się z dobrej strony.

ARKADIUSZ KIELAR

Jagiellonia II Białystok – Podlasie Biała Podlaska 3:3 (3:1), bramki: Chmielewski, Kosieradzki, Wojczuk.

Podlasie: Bartoszek – Pigiel, Jarzynka, Kot, Salak, Spring, Kosieradzki, Andrzejuk, Bahonko, Wojczuk, Chmielewski oraz Małecki, Nieścieruk, Kocoł, Idzikowski, Piotrowski, Szatała.

W wyjazdowym spotkaniu na murawie ze sztuczną nawierzchnią z trzecioligowymi rezerwami Jagiellonii w naszej drużynie zabrakło Gabriela Mierzwińskiego i Jakuba Kobylińskiego, którzy zagrali w drużynie juniorów Podlasia w meczu Ligi Makroregionalnej. Nie było już nowych, testowanych zawodników, choć niewykluczone, że może pojawić się jeszcze na treningu gracz z Ukrainy. Teraz przed naszymi trzecioligowcami pierwszy mecz w rundzie wiosennej, na wyjeździe z Koroną Rzeszów w sobotę 12 marca o godzinie 15. – Na pewno sparing z rezerwami Jagiellonii to był dobry sprawdzian, w drużynie rywali zagrało kilku zawodników z pierwszej drużyny, między innymi Michał Nalepa czy Xavier Dziekoński – mówi **Kamil Bartoszuk**, drugi trener Podlasia. – Nie testowaliśmy już w tym meczu nowych zawodników, choć może ktoś jeszcze do nas trafi. Jesteśmy zadowoleni z zawodników, którzy trafili do nas zimą. Nie mieli żadnych problemów z aklimatyzacją w zespole. Teraz najważniejsze, żeby potwierdzili na boisku swoje umiejętności i to, że były to trafione transfery. Ciekawie zapowiada się też rywalizacja obu naszych nowych bramkarzy, obaj są młodzieżowcami, mają niemałe umiejętności, zresztą Krystian Bartoszek przyszedł do nas z klubu z ekstraklasy, a w takich klubach nie ma przypadkowych zawodników. Wiadomo, że naszym celem w rundzie wiosennej jest utrzymanie, to jest cel nadrzędny i oby jak najszybciej udało się go zrealizować, żeby nie walczyć o utrzymanie tak jak w poprzednim sezonie do ostatniej kolejki. Na początek wiosny gramy na wyjeździe z Koroną Rzeszów i chcemy się zrewanżować za porażkę 0:2 w pierwszym meczu w Białej Podlaskiej. To dla nas naprawdę bardzo ważny mecz, wiadomo, że jak się dobrze zacznie wiosnę, to potem może być łatwiej. Tak było w tamtym sezonie, kiedy na inaugurację rundy wiosennej wygraliśmy z Radzyniem. Z Koroną powinniśmy zagrać w pełnym składzie.

Orlęta Spomlek Radzyń Podlaski – Huragan Międzyrzec Podlaski 3:0 (1:0), bramki: Ozimek, Mnatsakanyan, Kamiński z karnego.

Orlęta: Nowacki – K. Rycaj, Myszka, Chyła, Czaljadka, Koszel, Korolczuk, Kamiński, Ćwik, Ozimek, Kaczyński oraz Ciołek, Rosiak, Mnatsakanyan, Kobiałka, Skrzyński, Kuźma, D. Rycaj, Kuszaj i zawodnik testowany.

Sparing Orląt z czwartoligowym Huraganem został rozegrany na naturalnej murawie, na bocznym boisku w Radzyniu Podlaskim. W ekipie gospodarzy zabrakło Patryka Szymali, który wyjechał jako trener na turniej z radzyńską młodzieżą oraz narzekającego na uraz Piotra Bryi. Teraz przed Orlętami pierwszy mecz w rundzie wiosennej, na wyjeździe z Tomasovią Tomaszów Lubelski w niedzielę 13 marca o godzinie 13. W pierwszym meczu obu drużyn w tym sezonie radzynianie wygrali u siebie 1:0 po bramce Macieja Filipowicza. – Jestem zadowolony ze sparingu z Huraganem, zdobyliśmy trzy bramki, zagraliśmy na zero z tyłu – komentuje **Mikołaj Raczyński**, trener Orląt. – Nasz wyjściowy skład tak w 80 procentach może być podobny do tego, który wyjdzie na mecz z Tomasovią. Dobrze, że mogliśmy zagrać na naturalnej nawierzchni, to zupełnie inna gra, niż na sztucznym boisku. Testowaliśmy jeszcze jednego zawodnika, na którego jesteśmy już zdecydowani, to stoper, który był w akademii klubu ekstraklasowego i był na obozie w Turcji. Generalnie kluby są już dogadane, pozostaje kwestia podpisania umowy. Nie ukrywam, że chcieliśmy pozyskać jeszcze napastnika, testowaliśmy wielu graczy, ale nie spełniali oczekiwań, a na siłę nie ma sensu kogoś brać. Fajnie, gdyby udało się jeszcze pozyskać kogoś „last minute" na pozycję numer 9. Naszym celem w rundzie wiosennej jest miejsce w górnej części tabeli, a gdybyśmy zajęli miejsce w najlepszej szóstce, to byłby bardzo dobry wynik. Gramy też w Pucharze Polski i tu też można powalczyć. Nowi zawodnicy to dla nas wzmocnienie, myślę, że wnieśli sporo jakości. Na początek gramy z Tomasovią, zbieramy informacje o tym rywalu, oglądałem też na żywo jeden z meczów tej drużyny. Nie jest może dobrze na dzień dobry grać z takim rywalem jak Tomasovia, bo oni wierzą jeszcze że się utrzymają i będą walczyć „na noże", może potem, gdyby stracili szanse na utrzymanie, ogrywaliby już młodzież. Nastawiamy się na ciężką bitwę, powinniśmy zagrać w pełnym składzie.

Zadowolony ze sparingu w Radzyniu Podlaskim był również trener Huraganu, **Damian Panek**. – Zagraliśmy na dobrze przygotowanym boisku, mogliśmy zmierzyć się z dobrym przeciwnikiem, który zmusił nas do dużego wysiłku – mówi szkoleniowiec. – Zagraliśmy bardzo dobre 60 minut, najlepsze w dotychczasowych przygotowaniach. Jestem zbudowany postawą zespołu. Naszymi nowymi zawodnikami są już Anton Alfimow, Kuba Krzewski, Aris Zogkos, Bartek Siudaj, Kuba Łęcki, Karol Warda, po kontuzji wrócili Patryk Pakuła i Dima Lukhanin. Rywalizacja na kilku pozycjach wygląda dosyć ciekawie, szkoda tylko, że kontuzjowany jest Bartek Goździołko, jedna z kluczowych postaci w drużynie. W sobotę 12 marca mamy zagrać w Pucharze Polski z Lutnią Piszczac (w półfinałach na szczeblu LZPN-Oddział Biała Podlaska oprócz Huraganu i Lutni zagrają też Podlasie II Biała Podlaska z Orlętami Spomlek Radzyń Podlaski – ten mecz zaplanowany został 6 kwietnia przyp. red.). Prawdopodobnie pucharowe spotkanie rozegramy w Piszczacu. A w kolejny weekend czeka nas już pierwszy w tym roku mecz w czwartej lidze, u siebie z rywalami z Górnika II Łęczna (Lutnia zagra z kolei w 19. kolejce zaplanowanej 19 i 20 marca na wyjeździe z Włodawianką Włodawa przyp. red.).

FOT. ARKADIUSZ KIELAR

Piłkarze Podlasia (z lewej Erwin Bahonko) mają za sobą ostatni mecz kontrolny przed wznowieniem rozgrywek w trzeciej lidze

Co z Szymańskim w Dynamie?

Po bandyckim napadzie Rosji na Ukrainę rosyjskie zespoły opuszczają piłkarze i trenerzy z zagranicy, rozwiązując kontrakty za porozumieniem stron. Między innymi FK Krasnodar chce opuścić reprezentant Polski, Grzegorz Krychowiak. A co z wychowankiem AP TOP 54 Biała Podlaska, reprezentantem Polski Sebastianem Szymańskim, który gra w Dynamo Moskwa? – W obliczu obowiązujących przepisów FIFA nie mamy narzędzi, żeby rozwiązać umowę. Jedyna opcja to rozstanie za porozumieniem stron, a Dynamo nie będzie chciało oddać Sebastiana, bo to najbardziej wartościowy piłkarz klubu pod względem sportowym i finansowym – mówił w Radiu Dla Ciebie menadżer Szymańskiego, **Mariusz Piekarski**. FIFA rozważa zmianę przepisów transferowych. Jeden z pomysłów to zezwolenie zawodnikom na rozwiązywanie kontraktów z klubami za porozumieniem stron poza okienkiem transferowym. Drugi to przyznanie prawa do rozwiązania kontraktów wszystkim obcokrajowcom występującym w rosyjskiej ekstraklasie ze względu na udział kraju w konflikcie zbrojnym.

UKS 2 AP Międzyrzec Podlaski najlepszy w turnieju w Łukowie

PIŁKA NOŻNA W 100-lecie Lubelskiego Związku Piłki Nożnej i 20-lecie Łukowskiego Stowarzyszenia Rozwoju rozegrany został V Memoriał Tomka Trybonia w Łukowie z udziałem zespołów złożonych z piłkarzy z rocznika 2012. Najlepsza okazała się drużyna z Międzyrzeca Podlaskiego.

Turniej rozegrany został pod patronatem prezesa LZPN Zbigniewa Bartnika, prezesa LZPN-Oddział Biała Podlaska Witolda Wójtowicza, burmistrza Łukowa Piotra Płudowskiego oraz przewodniczącego rady miasta Krzysztofa Oklińskiego. Organizatorem zawodów po raz kolejny była Akademia Młodego Piłkarza AMPlus Łuków, prowadzona przez Łukowskie Stowarzyszenie Rozwoju.

W turnieju rywalizowało osiem drużyn: dwie ekipy AMPlus Łuków oraz SAP Masovia Siedlce, Krzna Rzeczyca, Sęp Żelechów, AP Sokołów Podlaski, UKS 2 AP Międzyrzec Podlaski i Victoria Parczew. W meczu o trzecie miejsce w turnieju AMPlus Łuków II pokonał AP Sokołów Podlaski 1:0, a w spotkaniu o pierwsze miejsce UKS 2 AP Międzyrzec Podlaski pokonał AMPlus Łuków I 4:2. UKS 2 AP Międzyrzec Podlaski grał w składzie: Franciszek Kazimieruk, Filip Charczuk, Filip Głuchowski, Marcel Kasianiuk, Marcel Podgajny, Dawid Krasuski, Patryk Kaliszuk, Maciej Olesiejuk, Mikołaj Karwicki. Bramkarzem turnieju został Maciej Olesiejuk.

(AK)

FOT. AMPLUS ŁUKÓW

Zespół UKS 2 AP Międzyrzec Podlaski był najlepszy w turnieju w Łukowie

„Herosi Futbolu" w Radzyniu

W hali przy Zespole Szkół Ponadpodstawowych w Radzyniu Podlaski rozegrany został II Zimowy Turniej Piłki Nożnej „Herosi Futbolu 2022", w którym rywalizowały piłkarskie zespoły z rocznika 2013 i młodsi. **Klasyfikacja turnieju:** 1. AP Bronowice Lublin, 2. AP Podlasie Biała Podlaska, 3. Orlęta Łuków, 4. Orlęta Radzyń Podlaski (czerwoni), 5. Młodzieżówka Radzyń Podlaski, 6. Orlęta Radzyń Podlaski (niebiescy), 7. Orlęta II Łuków, 8. Orlęta Radzyń 2014 (najmłodszy zespół w turnieju). Podczas zawodów trwała zbiórka darów na rzecz osób uciekających z Ukrainy.

eprasa.pl b95332b298

Miejski Klub Sportowy

PODLASIE BIAŁA PODLASKA

Adres: ul. Piłsudskiego 38, 21-500 Biała Podlaska. **Telefon:** 83-343-22-46. **Stadion (w trakcie modernizacji):** ul. Piłsudskiego 38, 21-500 Biała Podlaska. **Rok założenia:** 1957. **Barwy:** biało-zielono-żółto-czerwone. **Prezes:** Tomasz Buraczewski. **Trener:** Rafał Borysiuk. **Asystent trenera:** Kamil Bartoszuk. **Trener bramkarzy:** Mateusz Bożym. **Analityk:** Grzegorz Nowak. **Kierownik zespołu:** Adrian Własiuk.

KADRA:

Bramkarze: Krystian Bartoszek (data urodzenia: 28.05.2002, poprzedni zespół: Bruk-Bet Termalica Nieciecza), Kamil Haponiuk (05.03.2004 r., AP TOP 54 Biała Podlaska), Mateusz Małecki (25.02.2001, Świt Staroźreby).

Obrońcy: Bartosz Idzikowski (17.05.2002, Orlęta Spomlek Radzyń Podlaski), Mateusz Jarzynka (03.06.1998, Cracovia II), Arkadiusz Kot (15.07.1994, Az-Bud Komarówka Podlaska), Jarosław Kosieradzki (26.02.1997, Znicz Pruszków), Tomasz Nieścieruk (30.11.1996, Pogoń Siedlce), Marcin Pigiel (15.02.1998, Górnik Konin), Krzysztof Salak (26.01.2001, Slough Town FC), Paweł Szatała (16.09.2000, Huczwa Tyszowce).

Pomocnicy: Tomasz Andrzejuk (23.07.1997, AP TOP 54 Biała Podlaska), Erwin Bahonko (13.12.2004, AP TOP 54 Biała Podlaska), Kacper Dmitruk (24.08.1998, AP TOP 54 Biała Podlaska), Jakub Kobyliński (20.07.2004, AP TOP 54 Biała Podlaska), Kamil Kocoł (14.03.1994, Chełmianka Chełm), Gabriel Mierzwiński (15.10.2003, AP TOP 54 Biała Podlaska), Borys Piotrowski (24.05.2002, Wisła Puławy), Diel Spring (26.12.2000, Wisła Sandomierz),

Napastnicy: Mariusz Chmielewski (18.03.1999, Huragan Międzyrzec Podlaski), Maciej Wojczuk (15.07.1997, Orlęta Radzyń Podlaski).

Przyszli: prezes Tomasz Buraczewski oraz Bartoszek (Bruk-Bet Termalica Nieciecza), Chmielewski (Huragan Międzyrzec Podlaski), Małecki (Świt Staroźreby), Piotrowski (Wisła Puławy), Szatała (Huczwa Tyszowce). **W trakcie rundy jesiennej:** Jarzynka (Cracovia II).

Odeszli: prezes Karol Filipek oraz Michał Nowak (ŁKS Łagów), Tomasz Tuttas i Paweł Zabielski (obaj Lutnia Piszczac). **W trakcie rundy jesiennej:** Mateusz Golba (Górnik II Łęczna), Wiktor Krasowski (do zespołu juniorów).

Strzelcy bramek: 3 – Kamil Kocoł, Marcin Pigiel, Krzysztof Salak, Maciej Wojczuk, **2** – Mateusz Jarzynka, Paweł Zabielski, **1** – Tomasz Andrzejuk, Erwin Bahonko, Jarosław Kosieradzki, Arkadiusz Kot, Tomasz Tuttas.

FOT. ARKADIUSZ KIELAR

Derbowe spotkanie piłkarzy Podlasia i Orląt w Radzyniu Podlaskim czeka nas 7 maja

Ludowy Klub Sportowy

ORLĘTA SPOMLEK RADZYŃ PODLASKI

Adres: ul. Warszawska 77, 21-300 Radzyń Podlaski. **Telefon (biuro):** 83-352-01-32. **Stadion:** ul. Warszawska 77, 21-300 Radzyń Podlaski. **Rok założenia:** 1924. **Barwy:** biało-zielone. **Strona internetowa:** www.orleta-spomlek.pl. **Prezes:** Krzysztof Grochowski. **Trener:** Mikołaj Raczyński. **Asystent trenera:** Krzysztof Górski. **Trener bramkarzy:** Robert Nowacki. **Trener przygotowania motorycznego:** Marianna Ulanicka-Raczyńska. **Kierownik drużyny:** Waldemar Pawlina.

KADRA:

Bramkarze: Maksymilian Ciołek (data urodzenia: 06.01.2003 r., poprzedni zespół: UKS SMS Łódź), Robert Nowacki (19.05.1998, Jagiellonia Białystok), Dawid Rosiak (19.04.2002, Hetman Zamość).

Obrońcy: Piotr Bryja (27.01.2001, Podhale Nowy Targ), Mateusz Chyła (07.04.1999, Podlasie Biała Podlaska), Paweł Czaljadka (03.03.1993, Dynamo II Brześć), Eryk Kuszaj (11.10.2003, Raków II Częstochowa), Norbert Myszka (06.05.1998, Hetman Zamość), Patryk Szymala (31.05.1993, Bałtyk Koszalin).

Pomocnicy: Piotr Ćwik (25.10.2002, Wisła Kraków), Szymon Kamiński (30.01.1998, Motor Lublin), Arkadiusz Korolczuk (05.01.2002, Huragan Międzyrzec Podlaski), Przemysław Koszel (10.06.1998, Hetman Zamość), Michał Kobiałka (26.06.1995, Pogoń Siedlce), Piotr Kuźma (15.06.2003, BKS Lublin), Vahe Mnatsakanyan (13.09.2002, Olimpia Grudziądz), Mateusz Ozimek (21.06.2000, ŁKS Łagów), Dominik Rycaj (21.06.2000, Grom Kąkolewnica), Karol Rycaj (14.10.1994, Polesie Kock), Ernest Skrzyński (01.02.2000, Stal Kraśnik).

Napastnik: Sebastian Kaczyński (22.12.1993, Sokół Sieniawa).

Przyszli: asystent trenera Krzysztof Górski (Akademia Piłkarska Stal Mielec) oraz Kaczyński (Sokół Sieniawa), Kobiałka (Pogoń Siedlce), D. Rycaj (Grom Kąkolewnica), Kuszaj (Raków II Częstochowa), Ozimek (ŁKS Łagów).

Odeszli: asystent trenera Fabian Ciok oraz Jan Bożym (Bałtyk Gdynia), Macieji Filipowicz (kontuzja), Damian Kołtunowicz (Oskar Przysucha), Arkadiusz Maj (Polonia Bytom via Zagłębie Sosnowiec), Bartłomiej Siudaj (Huragan Międzyrzec Podlaski), Mateusz Tarnowski (Tygrys Huta Mińska). **W trakcie rundy jesiennej:** Dennis Cartella (powrót do Włoch).

Strzelcy bramek: 9 – Arkadiusz Maj, **3** – Karol Rycaj, Patryk Szymala, **2** – Jan Bożym, Mateusz Chyła, Maciej Filipowicz, Szymon Kamiński, **1** – Paweł Czaljadka, Piotr Ćwik, Arkadiusz Korolczuk, Piotr Kuźma, Ernest Skrzyński.

Najlepsi strzelcy:

13 goli – Gębalski (Czarni Połaniec), **11** – Białek (Avia Świdnik), Kahsay (Chełmianka Chełm), Stefanik (Siarka Tarnobrzeg), **10** – Świderski (Stal Stalowa Wola), **9** – Imiela (ŁKS Łagów), Maj (Orlęta Radzyń Podlaski), Radwanek (Wisłoka Dębica), Szuta (Tomasovia Tomaszów Lubelski), **8** – Biały (Unia Tarnów), Piątek (Korona Rzeszów), Piróg (ŁKS Łagów), Rak (Wisła Sandomierz), **7** – Myszor (Cracovia II), Piszczek (Cracovia II), **6** – Jędryas (Korona Rzeszów), Kaczyński (Sokół Sieniawa), Płatek (Podhale Nowy Targ), Rakoczy (Cracovia II), Serafin (Podhale Nowy Targ), Szynka (Podhale Nowy Targ).

TABELA III LIGI

1. Cracovia II	18	36	40-21
2. Siarka Tarnobrzeg	18	35	35-16
3. Podhale Nowy Targ	18	34	41-26
4. Chełmianka Chełm	18	34	31-19
5. ŁKS Łagów	18	33	31-20
6. Stal Stalowa Wola	18	32	30-21
7. Avia Świdnik	18	30	26-17
8. Orlęta Radzyń Podl.	**18**	**25**	**29-25**
9. Unia Tarnów	18	25	28-26
10. Wisłoka Dębica	18	24	32-34
11. KSZO Ostrowiec Św.	18	23	21-20
12. Czarni Połaniec	18	22	25-35
13. Podlasie Biała Podl.	**18**	**21**	**20-23**
14. Korona Rzeszów	18	21	26-30
15. Sokół Sieniawa	18	16	15-36
16. Wisła Sandomierz	18	15	23-41
17. Tomasovia Tomaszów L.	18	9	20-37
18. Wólczanka Wólka Peł.	18	9	14-40

Arkadiusz Kielar

Walne w Podlasiu i AP TOP 54

Na 11 marca zaplanowane zostało kolejne nadzwyczajne walne zgromadzenie członków MKS Podlasie Biała Podlaska, w celu zmian statutowych. Pierwszy termin zebrania w siedzibie klubu przy ulicy Piłsudskiego 38 w Białej Podlaskiej – godzina 16, drugi termin – godzina 16.30.

Zarząd Akademii Piłkarskiej TOP 54 Biała informuje z kolei, że 15 marca w Zespole Szkół z Oddziałami Integracyjnymi w Białej Podlaskiej przy ulicy Sidorskiej 30, w stołówce Szkoły Podstawowej numer 5 o godzinie 16 odbędzie się nadzwyczajne walne zebranie Akademii. Drugi termin – godzina 16.15. Celem zebrania jest rozpatrzenie propozycji zmian statutu i likwidacji AP TOP 54 Biała Podlaska.

Trzecia liga: awanse i spadki

W grupie 4 trzeciej ligi, w której występują piłkarze Podlasia Biała Podlaska i Orląt Radzyń Podlaski, w sezonie 2021/22 drużyna, która zajmie pierwsze miejsce w końcowej tabeli, wywalczy awans do drugiej ligi. Drużyny, które zajmą w tabeli miejsca od 16 do 18, spadną do czwartej ligi. Liczba zdegradowanych drużyn może ulec zwiększeniu w zależności od przynależności terytorialnej klubów spadających z drugiej ligi.

Terminarz 3 ligi – grupa 4, wiosna 2022

19. kolejka. 12-13 marca: Korona Rzeszów – **Podlasie Biała Podlaska**, 12 marca godzina 15, Tomasovia Tomaszów Lubelski – **Orlęta Spomlek Radzyń Podlaski**, 13 marca godzina 13, Stal Stalowa Wola – Wisłoka Dębica, Avia Świdnik – Wisła Sandomierz, Unia Tarnów – Podhale Nowy Targ, Wólczanka Wólka Pełkińska – Chełmianka Chełm, KSZO Ostrowiec Świętokrzyski – ŁKS Łagów, Czarni Połaniec – Cracovia II, Sokół Sieniawa – Siarka Tarnobrzeg.

Mecze naszych zespołów w następnych kolejkach:

20. kolejka, 19-20 marca: Podlasie Biała Podlaska – Avia Świdnik, 19 marca godzina 14, Orlęta Spomlek Radzyń Podlaski – Czarni Połaniec, 19 marca godzina 15;

21. kolejka, 26-27 marca: Stal Stalowa Wola – Podlasie Biała Podlaska, 26 marca godzina 17, KSZO Ostrowiec Świętokrzyski – Orlęta, 26 marca godzina 15;

22. kolejka, 2-3 kwietnia: Podlasie Biała Podlaska – Wisła Sandomierz, 2 kwietnia godzina 15, Orlęta Spomlek Radzyń Podlaski – Wólczanka Wólka Pełkińska, 2 kwietnia godzina 16;

23. kolejka, 9-10 kwietnia: Podlasie Biała Podlaska – Wisłoka Dębica, 9 kwietnia godzina 15, Unia Tarnów – Orlęta Spomlek Radzyń Podlaski, 9 kwietnia godzina do ustalenia;

24. kolejka, 16 kwietnia: Podhale Nowy Targ – Podlasie Biała Podlaska, 16 kwietnia godzina 16, Orlęta Spomlek Radzyń Podlaski – Korona Rzeszów, 16 kwietnia godzina 12;

25. kolejka, 23-24 kwietnia: Podlasie Biała Podlaska – Chełmianka Chełm, 23 kwietnia godzina 17, Avia Świdnik – Orlęta Spomlek Radzyń Podlaski, 23 kwietnia godzina 17;

26. kolejka, 27 kwietnia: ŁKS Łagów – Podlasie Biała Podlaska, 27 kwietnia godzina do ustalenia, Orlęta Spomlek Radzyń Podlaski – Stal Stalowa Wola, 27 kwietnia godzina 17;

27. kolejka, 30 kwietnia -1 maja: Podlasie Biała Podlaska – Cracovia II, 30 kwietnia godzina 17, Wisła Sandomierz – Orlęta Spomlek Radzyń Podlaski, 1 maja godzina 17;

28. kolejka, 7-8 maja: Orlęta Spomlek Radzyń Podlaski – Podlasie Biała Podlaska, 7 maja godzina 17;

29. kolejka, 14-15 maja: Podlasie Biała Podlaska – Siarka Tarnobrzeg, 15 maja godzina 17, Podhale Nowy Targ – Orlęta Spomlek Radzyń Podlaski, 15 maja godzina 17;

30. kolejka, 21-22 maja: Sokół Sieniawa – Podlasie Biała Podlaska, 21 maja godzina do ustalenia, Orlęta Spomlek Radzyń Podlaski – Chełmianka Chełm, 21 maja godzina 17;

31. kolejka, 28-29 maja: Podlasie Biała Podlaska – Tomasovia Tomaszów Lubelski, 28 maja godzina 17, ŁKS Łagów – Orlęta Spomlek Radzyń Podlaski, 28 maja godzina do ustalenia;

32. kolejka, 4-5 czerwca: Czarni Połaniec – Podlasie Biała Podlaska, 4 czerwca godzina 17, Orlęta Spomlek Radzyń Podlaski – Cracovia II; 4 czerwca godzina 17;

33. kolejka, 11-12 czerwca: Podlasie Białą Podlaska – KSZO Ostrowiec Świętokrzyski, 11 czerwca godzina 17, Orlęta Spomlek Radzyń Podlaski – Wisłoka Dębica, 11 czerwca godzina 17;

34. kolejka, 18-19 czerwca: Wólczanka Wólka Pełkińska – Podlasie Biała Podlaska, 18 czerwca godzina 17, Siarka Tarnobrzeg – Orlęta Spomlek Radzyń Podlaski, 18 czerwca godzina 17.

eprasa.pl b95332b298

Reprezentant AZS AWF Biała Podlaska zdeklasował w Toruniu rywali w konkursie skoku w dal i pobił rekord życiowy

Tarkowski mistrzem Polski!

LEKKA ATLETYKA Znakomicie spisał się w 66. Halowych Mistrzostwach Polski seniorów w lekkoatletyce w Toruniu reprezentant AZS AWF Biała Podlaska, Piotr Tarkowski. Nasz zawodnik wywalczył w skoku w dal złoty medal, bijąc rekord życiowy i deklasując rywali!

ARKADIUSZ KIELAR

Tarkowski został mistrzem Polski w skoku w dal z wynikiem 8,01 m, to jego rekord życiowy, nasz zawodnik przekroczył upragnione 8 metrów. Drugi był Mateusz Jopek (AZS AWF Wrocław) – 7,52 m, a trzeci Mateusz Różański (AZS PWSZ Tarnów) – 7,31 m. Lekkoatleta AZS AWF Biała Podlaska swój najlepszy wynik uzyskał w piątej próbie, a w trzeciej uzyskał 7,98 m. Reszta stawki była daleko w tyle: Tarkowski w każdej próbie osiągał lepsze wyniki niż jakiekolwiek wyniki pozostałych skoczków. – Biorąc pod uwagę poziom naszego skoku w dal, to zawodnik, który oddaje w konkursie skoki na 7,98 czy 8,01 m, to jest klasa – komplementował naszego skoczka komentujący w TVP Sport zawody w Toruniu **Przemysław Babiarz.** Wynik 8,01 to wyrównany trzeci najlepszy rezultat w historii polskiej lekkoatletyki, tyle samo w 1977 roku skoczył były rekordzista kraju, Grzegorz Cybulski.

FOT. POLSKI ZWIĄZEK LEKKIEJ ATLETYKI

Piotr Tarkowski został mistrzem Polski w skoku w dal

Piąty w skoku w dal był inny zawodnik AZS AWF Biała Podlaska, Damian Czarnocki – 7,23 m (rekord życiowy), który zdobył srebro w kategorii wiekowej U-23. Kolejny z reprezentantów bialskiego klubu, Kacper Lemieszek, uzyskał z kolei 7,10 m (rekord życiowy), zdobywając brąz w kategorii U-23.

Wśród pań w skoku w dal startowała Katarzyna Bargielska z AZS AWF Biała Podlaska, która była dziesiąta – 5,84 m, a wygrała Anna Matuszewicz (MKL Toruń) – 6,28 m. W biegu na 1500 metrów ósme miejsce zajęła Mariola Baranowska z Żaka Biała Podlaska, z czasem 4.30,37 min., a wygrała Angelika Cichocka (SKLA Sopot) – 4,20.12. Baranowska startowała również w biegu na 3000 metrów i ponownie była ósma – 9.27,96. Złoty medal w tej konkurencji zdobyła Eliza Megger (LKS Pszczyna) – 9.03,47.

W mistrzostwach Polski nie brakowało świetnych rezultatów, m. in. w biegu na 400 metrów Justyna Święty -Ersetic z czasem 51,04 sek. ustanowiła rekord Polski. Z kolei Ewa Swoboda w finale na 60 m uzyskała 6,99 sek., to najlepszy w tym roku wynik na świecie i halowy rekord Polski. Od 18 do 20 marca zaplanowane są mistrzostwa świata w Belgradzie.

Daniel Borowski wygrał Bieg Tropem Wilczym w Białej Podlaskiej

LEKKA ATLETYKA Daniel Borowski (Stara Bordziłówka) wygrał Bieg Tropem Wilczym na 5 kilometrów w Białej Podlaskiej. Wystartowało 69 biegaczy, start i meta znajdowały się tradycyjnie na ulicy Prostej obok zakładu karnego. Na tych, którzy ukończyli bieg honorowy, czekały pamiątkowe medale. W Biegu na Piątkę wręczone zostały również najlepszym biegaczom puchary.

Organizatorem dziesiątej edycji projektu „Tropem Wilczym. Bieg Pamięci Żołnierzy Wyklętych" jest Fundacja Wolność i Demokracja. W Białej Podlaskiej organizacją zajęli się Urząd Miasta Biała Podlaska, Klub Biegacza Biała Biega, Time2Go, Bialski Szkolny Związek Sportowy, Bialskie Centrum Kultury i Zakład Karny.

Uczestnicy biegu po ulicach Białej Podlaskiej oddali hołd żołnierzom polskiego podziemia antykomunistycznego, działającego w latach 1944-1963. Najpierw wszyscy chętni wzięli udział w Biegu Honorowym na 1963 m – długość trasy biegu honorowego to dystans symboliczny, upamiętniający rok, w którym zginął ostatni żołnierz wyklęty, Józef Franczak, pseudonim „Lalek".

FOT. KLUB BIEGACZA BIAŁA BIEGA

Na najlepszych w Biegu Tropem Wilczym w Białej Podlaskiej czekały puchary

Na tych, którzy ukończyli bieg honorowy, czekały pamiątkowe medale. W Biegu na Piątkę wręczone zostały również najlepszym biegaczom puchary. Podczas imprezy zbierane były dary na rzecz Ukrainy.

Daniel Borowski wygrał w Białej Podlaskiej z czasem 17 minut i 3 sekundy, drugi był Tomasz Skraburski (KS Styrzyniec) – 17.13, a trzeci Dominik Kowiecki (Biała Podlaska) – 17.23. Wśród pań najlepsza była Katarzyna Stepczuk (Janów Podlaski/Bialski Klub Morsa) – 20.24, przed Anną Jaśkiewicz (Biała Podlaska) – 22.55 i Ewą Fabian (Biała Podlaska) – 23.02. Piąte miejsce zajęła prezes Klubu Biegacza Biała Biega, Aleksandra Hordejuk-Gryczka – 23.48.

Przypomnijmy, że Biegi Tropem Wilczym jak co roku organizowane były w całej Polsce, w tym w wielu miejscowościach w naszym regionie. Między innymi w Kodniu w biegu głównym najlepszy był Tomasz Rysio, drugi Daniel Ponichtera, a trzeci Sylwester Chmiel. W Radzyniu Podlaskim kolejność wyglądała następująco: 1. Jakub Marchwiak, 2. Michał Żukiewicz, 3. Paweł Blicharz; 1. Anna Adamska, 2. Paulina Sitkowska, 3. Iwona Lecyk.

(AK)

Na początek remis i spotkanie z Serhijem Krykunem

PIŁKA NOŻNA Na początek rundy wiosennej w Centralnej Lidze Juniorów U-17 piłkarze AP Podlasie Biała Podlaska zremisowali na wyjeździe z rywalami z Górnika Łęczna.

Górnik Łęczna – AP Podlasie Biała Podlaska 1:1, bramki: Konojacki 63 – Wnuk 80.

AP Podlasie: Nowosz – Matejek, Melchior, P. Chazan, Ochnik, Piwowar (85 Stalewski), Sikora, Niedziela (66 Adamski), Wnuk, Domański, Andrzejczuk (80 Nieciecki).

Po połączeniu Podlasia i AP TOP 54 nasz zespół w CLJ U-17 występuje już jako AP Podlasie. Na spotkaniu w Łęcznej pojawił się między innymi Serhij Krykun, wychowanek AP TOP 54, który grał też w Podlasiu w trzeciej lidze u trenera Miłosza Storto. Ukraiński zawodnik występuje w ekstraklasowym Górniku Łęczna, jak informowaliśmy, płyną wobec niego wyrazy wsparcia w obliczu agresji Rosji na Ukrainę, w tym z bialskich klubów. Zawodnik niedawno ponad 30 godzin spędził na pomocy w sprowadzeniu swojej rodziny do Polski. – Chcieliśmy zabezpieczyć żony i dzieci, bo bracia powiedzieli, że zostają i będą walczyć – mówił dla TVP Sport **Serhij Krykun**. – Najbardziej na przyjazd do Polski chciałem namówić mamę i tatę, ale jednogłośnie powiedzieli „nie". Najgorzej jest na wschodzie kraju, gdzie Rosjanie cały czas walą po miastach. Nie patrzą na to, czy są dzieci, walą po wszystkich. To nie będzie tak łatwo, jak Putin myślał, że przyjedzie tutaj i ludzie będą się bać i składać broń. Jak będzie potrzeba, będą ich zatrzymywać gołymi rękami. Jestem dumny z tego, jak się bronimy. Wielkie podziękowania za to, co Polska robi dla ludzi z naszego kraju. Takich rzeczy się nie zapomina, będziemy pamiętać to przez całe wieki, to przejdzie do historii.

FOT. PIOTR PYRKOSZ

Serhij Krykun spotkał się w Łęcznej z drużyną Podlasia i trenerem Miłoszem Storto

Mecz z Górnikiem komentuje trener AP Podlasie, **Miłosz Storto**: – Nasz zespół miał ogromną szansę na pełną pulę, bo doskonałe sytuacje bramkowe mieli Karol Domański, Bartek Matejek i Adrian Wnuk. Raz gospodarzom pomógł słupek, dwukrotnie natomiast doskonale interweniował bramkarz Górnika. Cieszy dobra i ambitna gra chłopaków, którzy musieli sobie radzić bez pauzującego za kartki kapitana Miłosza Korycińskiego oraz kontuzjowanego Fabiana Borysiuka – mówi nasz szkoleniowiec.

W kolejnym meczu AP Podlasie zagra 12 marca o godzinie 11 u siebie na boisku ze sztuczną murawą z Resovią. Tymczasem Komisja ds. Nagłych Polskiego Związku Piłki Nożnej podjęła uchwałę w sprawie zasad organizacji rozgrywek młodzieżowych szczebla centralnego w kategoriach wiekowych U-19, U-17 i U-15 od sezonu 2022/2023. Zgodnie z przyjętymi założeniami od sezonu 2022/2023 rozgrywki Centralnej Ligi Juniorów w kategorii U-18 będą prowadzone w kategorii wiekowej U-19, rozgrywki CLJ U-17 będą prowadzone w dwóch grupach rozgrywkowych liczących po 16 drużyn każda, a rozgrywki CLJ U-15 będą prowadzone w dotychczasowej formule.

W innych meczach 1. kolejki, grupa D: Korona Kielce – Resovia 1:1, Hutnik Kraków – Cracovia 3:3, Wisła Kraków – Wisła Puławy 1:1.

1. Cracovia	1	1	3-3
2. Hutnik Kraków	1	1	3-3
3. Górnik Łęczna	1	1	1-1
4. Korona Kielce	1	1	1-1
5. **Podlasie Biała Podl.**	**1**	**1**	**1-1**
6. Resovia	1	1	1-1
7. Wisła Kraków	1	1	1-1
8. Wisła Puławy	1	1	1-1

(AK)

Podlasie kontra Korona

Na początek rywalizacji w Lidze Makroregionalnej U-19 piłkarze Podlasia Biała Podlaska przegrali na wyjeździe z Koroną Kielce 0:1 (bramka: Wójcik z karnego). – To było wyrównane spotkanie, obie drużyny stworzyły wiele sytuacji bramkowych. Z optymizmem czekamy na kolejne ligowe spotkanie, w którym naszym rywalem będzie Siarka Tarnobrzeg – mówi asystent trenera Tomasza Buraczewskiego, **Mateusz Kacik**. Z Siarką bialczanie zagrają u siebie 13 marca o godzinie 14.

W innych meczach 1. kolejki, grupa D: Siarka Tarnobrzeg – Beskid Andrychów 3:0, Resovia – Star Starachowice 4:0, Podhale Nowy Targ – Motor Lublin – mecz 8 marca.

1. Resovia	1	3	4-0
2. Siarka Tarnobrzeg	1	3	3-0
3. Korona Kielce	1	3	1-0
4. Podlasie Biała Podl.	**1**	**0**	**0-1**
Beskid Andrychów	1	0	0-3
Star Starachowice	1	0	0-4
Motor Lublin	-	-	-:-
Podhale Nowy Targ	-	-	-:-

eprasa.pl b95332b298

Piłkarze ręczni AZS AWF Biała Podlaska walczyli we własnej hali w ćwierćfinale Pucharu Polski z rywalami z MKS Kalisz

Postawili się gościom z Superligi

PIŁKA RĘCZNA Występujący w Lidze Centralnej piłkarze ręczni AZS AWF Biała Podlaska musieli uznać we własnej hali wyższość rywali z Superligi z MKS Kalisz w ćwierćfinałowym spotkaniu Pucharu Polski. Ale do przerwy zapowiadało się na kolejną niespodziankę.

ARKADIUSZ KIELAR

AZS AWF Biała Podlaska – Energa MKS Kalisz 26:32 (14:11)

AZS AWF Biała Podlaska: Adamiuk, Ostrowski, Wiejak – Niedzielenko 6, Antoniak 3, Maksymczuk 3, Stefaniec 3, Ziółkowski 3, Kandora 2, Kozycz 2, Łazarczyk 2, Mazur 1, Urbaniak 1, Baranowski.

Kary: 8 min.

Energa MKS Kalisz: Krekora, Zakreta – Kamyszek 7, Góralski 6, K. Pilitowski 5, Szpera 4, Makowiejew 3, Krępa 2, Tomczak 2, Adamski 1, Drej 1, M. Pilitowski 1, Kus, Pedryc, Wróbel.

Kary: 24 minuty.

Sędziowali: Kamil Dąbrowski i Paweł Staniek z Kielc.

Bialczanie odpadli z pucharowych rozgrywek, ale kończą przygodę z Pucharem Polski z podniesionym czołem. W drodze do ćwierćfinału wyeliminowali dwie ekipy z Superligi: Gwardię Opole i Stal Mielec, a w spotkaniu z rywalami z Kalisza prowadzili do przerwy 14:11. W drugiej połowie doświadczenie gości wzięło jednak górę.

Przyjechali reprezentanci Polski

W MKS Kalisz nie brakuje byłych i obecnych reprezentantów Polski: Kacper Adamski i Maciej Pilitowski byli w składzie polskiej kadry na ostatnie mistrzostwa Europy, w reprezentacji Polski występowali w przeszłości Marek Szpera, Mateusz Kus, Stanisław Makowiejew czy Bartłomiej Tomczak. Trenerem MKS jest Paweł Noch, w latach 2017-2019 asystent trenera reprezentacji Polski, Piotra Przybeckiego. W przeszłości nasza drużyna zmierzyła się z rywalami z Kalisza czterokrotnie i doznała czterech porażek. Teraz też było wiadomo, że poprzeczka zawieszona jest bardzo wysoko. A zanim rozpoczęło się spotkanie w Białej Podlaskiej, zebrani w hali uczcili minutą ciszy pamięć ofiar bandyckiej napaści Rosji na Ukrainę. Z rosyjskim najeźdźcą walczą o wolność swojego kraju także m. in. studenci AWF Biała Podlaska. Podczas pucharowego spotkania fani AZS AWF zorganizowali zbiórkę pieniężną dla Ukrainy, a zebrane do puszek pieniądze (1437 złotych) przeznaczone zostały na zakup apteczek taktycznych.

Spotkanie, na którym pojawiło się blisko tysiąc widzów, w tym grupka fanów zespołu gości, rozpoczęło się od prowadzenia AZS AWF, po bramce Patryka Niedzielenki. Wyrównał efektownym rzutem z biodra Maciej Pilitowski. Szybko na dwie minuty kary na ławkę trafił Kus, który jak przypomniał spiker, jest absolwentem bialskiej Filii AWF (zdobył dyplom licencjata, a po pucharowym meczu mówił z szacunkiem o bialskiej drużynie, przyznając, że gospodarze napsuli MKS dużo krwi i kaliszanie musieli mocno się namęczyć, by odnieść zwycięstwo). Dobrymi interwencjami popisywał się w bramce gospodarzy Łukasz Adamiuk, w tym powstrzymując w sytuacji sam na sam Macieja Pilitowskiego. Nasi dobrze spisywali się w obronie, a po kontrze i bramce grającego trenera Marcina Stefańca prowadzili 5:2 w 11 minucie. Przy stanie 7:4 o czas poprosił trener Noch, jednak niewiele mu to dało, bo nasi świetnie radzili sobie z rywalami z Superligi i na parkiecie nie było widać różnicy jednej klasy rozgrywkowej. Gdy świetnie przez obronę rywali ponownie przedarł się Niedzielenko, było 9:4 w 16 minucie. Potem przed bramką rywali piłkę wyłuskał Łukasz Kandora i trafił na 11:6, więc ręce same składały się do oklasków. Zdenerwowani kaliszanie popełniali błędy w rozegraniu, po bramkach Stefańca i Bartosza Ziółkowskiego było 13:9. Dwie minuty kary otrzymał Michał Drej, nerwowo reagowała ławka gości. Na 14:10 przymierzył ze skrzydła Bartłomiej Mazur, ale jeszcze w ostatnich sekundach pierwszej połowy zdołał trafić Robert Kamyszek i ostatecznie po pierwszej odsłonie bialska drużyna prowadziła trzema bramkami.

FOT. KRZYSZTOF CHODYKA

Piłkarze ręczni AZS AWF (z piłką Kamil Kozycz) walczyli we własnej hali z rywalami z Superligi

Niedzielenko najlepszy

Po wznowieniu gry nasi trzymali się jeszcze przez prawie dziesięć minut. W 34 minucie prowadzili 16:14 po bramce Leona Łazarczyka, który ucierpiał w jednym ze starć i grał z opatrunkiem. W 36 minucie na listę strzelców po raz kolejny wpisał się Niedzielenko i było 17:14. Rywale pokazali jednak, że są w końcu ekipą z Superligi i zaczęli dominować na parkiecie. W 39 minucie mieliśmy remis po 17, gdy po rękach Krzysztofa Ostrowskiego trafił Kamyszek. W 47 minucie goście odskoczyli na pięć bramek (18:23) i nie pozwolili już naszym na odrobienie strat. Grali przy tym ostro, kolejni zawodnicy MKS lądowali na ławce kar, wściekał się na sędziów Adamski, a czerwoną kartkę w ostatniej minucie spotkania zobaczył po trzeciej dwuminutowej karze Konrad Pilitowski. Bardzo dobrymi interwencjami popisywał się w bramce przyjezdnych Łukasz Zakreta, który nawet ruszył także do ataku, ale oddał niecelny rzut. Po końcowej syrenie z awansu do półfinału cieszyli się gracze z Kalisza, najlepszym zawodnikiem w ich szeregach wybrany został Kamyszek, natomiast w AZS AWF Niedzielenko.

– Poczuliśmy taką moc, że możemy naprawdę wygrać z Kaliszem – mówił po meczu przed kamerą TV Wschód **Patryk Niedzielenko**. – Podchodziliśmy trochę do tego meczu raczej z takim dystansem, w takim sensie, że my nic nie musimy, my tylko możemy. Myślę, że ten dystans jest dla nas na plus w takich meczach, bo nie stresujemy się nimi, możemy pokazać to, co naprawdę potrafimy. Szkoda, bo było blisko, wynik raczej tego nie odzwierciedla moim zdaniem. W Pucharze Polski chyba zaskoczyliśmy sami siebie, bo nie sądziliśmy, że potrafimy tak daleko zajść, z takimi zespołami grać na równi, no i naprawdę pokazać fajny kawałek piłki ręcznej.

W innym ćwierćfinałowym meczu Pucharu Polski Grupa Azoty Unia Tarnów przegrała z Orlenem Wisłą Płock 27:31 (14:15). Spotkanie Azoty-Puławy – Piotrkowianin Piotrków Trybunalski zostanie rozegrane 9 marca.

Galeria zdjęć z meczu AZS AWF Biała Podlaska – MKS Kalisz na www.slowopodlasia.pl

Marcin Stefaniec, trener AZS AWF:

– Po raz trzeci było święto piłki ręcznej w Białej Podlaskiej, przyjechała drużyna z ekstraklasy. Myślę, że w drugiej połowie spotkania z MKS Kalisz trochę za szybko chcieliśmy oddać piłkę w ataku pozycyjnym, plus w obronie nie graliśmy tak agresywnie jak w pierwszej połowie. Zebraliśmy cenne doświadczenie z mocnym przeciwnikiem, mającym w swoim składzie kilku reprezentantów Polski. To doświadczenie jest nieocenione i żadne treningi tego nie dadzą. Szczęście, że wszyscy w zespole są w miarę zdrowi, a to co wychodziło w meczach przeciwko zespołom z ekstraklasy może też wychodzić w Lidze Centralnej. Gratulacje dla całego zespołu, który zrobił super robotę. Zagranie w półfinale Pucharu Polski z VIVE Kielce, Płockiem czy Puławami byłoby już spełnieniem marzeń, natomiast Kalisz wygrał z nami zasłużenie, a my pracujemy dalej.

Izabela Paszkiewicz nie dała szans rywalkom w Wiązownie

LEKKA ATLETYKA **Świetnie spisały się w biegu na 5 kilometrów w Wiązownie w województwie mazowieckim nasze zawodniczki, Izabela Paszkiewicz i Beata Klimek. Ta pierwsza nie dała szans konkurentkom, a druga stanęła na najniższym stopniu podium. Drugi w półmaratonie był z kolei Damian Świerdzewski.**

Na starcie półmaratonu stanęło 1553 biegaczy, a Wiązowskiej Piątki – 467. W 42. Półmaratonie Wiązowskim z czasem 1 godzina, 5 minut i 27 sekund wygrał Adam Głogowski (Gdynia/ATC Cargo Team Tri Warrior), przed zawodnikiem i trenerem AZS AWF Biała Podlaska, Damianem Świerdzewskim, reprezentującym w Wiązownie Następny Krok Team – 1:06.32. Wśród pań najlepsza była Aleksandra Lisowska (Wosiek Team AZS UWM Olsztyn) – 1:13.18.

Na dystansie pięciu kilometrów reprezentująca AZS UMCS Lublin Izabela Paszkiewicz, czterokrotna triumfatorka wiązowskiego półmaratonu, wygrała z czasem 16.07 min., przed Sabiną Jarząbek (KKL Kielce) – 16.34 i Beatą Klimek (AZS AWF Biała Podlaska) – 17.34. Wśród mężczyzn najlepszy był Patryk Kozłowski (RLTL ZTE Radom), który pobił rekord trasy z czasem 14.12. – Zważywszy na to, że Iza Paszkiewicz startowała bezpośrednio po ciężkim obozie w Spale, w drodze do domu, to zarówno zwycięstwo, jak i forma, są niezwykle obiecujące na otwarcie nowego sezonu – zaznacza **Krystyna Pucer** z Klubu Olimpijczyka w Terespolu.

FOT. ARCHIWUM IZABELI PASZKIEWICZ

Izabela Paszkiewicz (w środku) wygrała bieg na 5 km w Wiązownie, z prawej trzecia w stawce Beata Klimek

– Pomimo bardzo fajnej pogody sporo traciło się na „nawrotkach", biegaliśmy dwa razy po 2,5 km. Bieg potraktowałam treningowo, tym bardziej, że praktycznie biegłam sama. 13 marca pobiegnę na dziesięć kilometrów w Poznaniu. Potem znowu obóz w Spale, a 3 kwietnia półmaraton w Poznaniu – informuje **Izabela Paszkiewicz**.

Podczas biegu w Wiązownie wolontariusze zbierali datki do puszek, a zebrane pieniądze trafiły na pomoc dla Ukrainy. Na listach startowych było wcześniej wielu ukraińskich biegaczy, ale bandycka napaść Rosji na ich kraj spowodowała, że obecnie bronią swojej ojczyzny.

(AK)

Zwycięstwo tenisistów stołowych

W grupie spadkowej lubelskiej trzeciej ligi tenisistów stołowych UKS Baczyński Biała Podlaska pokonał u siebie KTS Topspin II Kurów 7:3. Natomiast MOSiR Huragan Międzyrzec Podlaski wygrał walkowerem 10:0 z UKS Grot-Michal II Werbkowice. W tabeli prowadzi Baczyński – 14 punktów, Huragan jest na ostatnim, piątym miejscu – 3 pkt.

eprasa.pl b95332b298

pobierz aplikację TAXI PODLASIE.PL 667 111 444 83 196-21
Limuzyny do ślubu: Rolls-Royce, Lincoln - 508 073 700
REKLAMA ID: 326
slowopodlasia.pl
facebook.com/tygodnik.slowo.podlasia

Piłkarze ręczni AZS AWF Biała Podlaska walczyli na wyjeździe z rywalami z Orlenu Upstream SRS Przemyśl

Zadecydowały rzuty karne!

PIŁKA RĘCZNA Szczypiorniści AZS AWF Biała Podlaska byli bliscy zwycięstwa w wyjazdowym spotkaniu Ligi Centralnej przeciwko rywalom z Orlenu Upstream Przemyśl. Ostatecznie po rzutach karnych wygrali gospodarze.

ARKADIUSZ KIELAR

Orlen Upstream SRS Przemyśl – AZS AWF Biała Podlaska 34:34 (15:16), karne: 5:4.

Orlen Upstream: Sar, Iwasieczko – Stołowski 11, Biernat 6, Mochocki 6, M. Kroczek 4, Kulka 4, Krytski 3, Guzdek, K. Kroczek, Kubisztal, Walczyk.

Kary: 18 min.

AZS AWF: Adamiuk, Ostrowski – Łazarczyk 8, Maksymczuk 6, Urbaniak 4, Kozycz 3, Tarasiuk 3, Wójcik 3, Ziółkowski 3, Stefaniec 2, Mazur 1, Kandora 1, Antoniak, Baranowski, Lewalski.

Kary: 16 min.

Sędziowali: A. Kierczak z Pielgrzymowic i T. Wrona z Krakowa.

FOT. ARKADIUSZ KIELAR

Piłkarze ręczni dopiero po rzutach karnych przegrali z rywalami z Przemyśla

Na przedmeczową prezentację obie drużyny wyszły wraz z ukraińskimi flagami, które w bialskim zespole dzierżyli Łukasz Adamiuk, a następnie Leon Łazarczyk. To był gest solidarności z ukraińskim narodem po barbarzyńskiej napaści przez Rosję. Podczas meczu przeprowadzona została także zbiórka najpotrzebniejszych rzeczy dla mieszkańców Ukrainy, można było przynieść dary zamiast kupować bilet.

Zespół z Przemyśla to rywal groźny dla każdego, wygrał m. in. na wyjeździe z niepokonanym wcześniej liderem tabeli z Ostrowa Wielkopolskiego. Na Podkarpaciu podchodzono jednak do wicelidera z Białej Podlaskiej z szacunkiem. „Wicelider z pewnością zawiesi poprzeczkę wysoko. A że potrafi rozgrywać znakomite zawody, przekonał w Pucharze Polski. To bardzo wyrównany, zbilansowany i taktycznie ułożony zespół. Aby z nimi wygrać, trzeba wspiąć się na wyżyny umiejętności i możliwości" – chwalono bialczan na stronie przemyskiej ekipy.

Do meczu w Przemyślu nasi przystąpili bez przeziębionego Patryka Niedzielenko, z opatrunkiem po pucharowym starciu z MKS Kalisz grał Leon Łazarczyk. Początek spotkania był popisem naszego bramkarza, Łukasza Adamiuka, który bronił fenomenalnie i odbijał kolejne piłki po rzutach gospodarzy. Nasi prowadzili 2:0 po trafieniach Przemysława Urbaniaka i Łazarczyka, a rywale pierwszą bramkę zdobyli dopiero w 6 minucie, gdy AZS AWF grał w osłabieniu, po dwuminutowej karze dla Kamila Kozycza. Miejscowi doprowadzili jednak do wyrównania, a potem na parkiecie trwała zacięta walka, dobrze bronił też bramkarz Orlenu, Paweł Sar. W 16 minucie czerwoną kartkę za faul zobaczył Dominik Antoniak i przedwcześnie zakończył swój udział w tym spotkaniu. Mimo tego to bialczanie prowadzili do przerwy jedną bramką.

W drugiej połowie gracze AZS AWF spisywali się coraz lepiej i w 40 minucie odskoczyli na cztery bramki: po kontrze i trafieniu Wiktora Wójcika było 18:22 w 39 minucie, a za chwilę kolejne bramki dołożyli Norbert Maksymczuk (z karnego) i Bartosz Ziółkowski, dzięki czemu nasza drużyna prowadziła już 24:18. Wydawało się, że ekipa grającego trenera Marcina Stefańca już nie pozwoli rywalom odrobić strat, ale stało się inaczej. Słabszy fragment gry przyjezdnych dał rywalom nadzieję, że jeszcze nie wszystko stracone, od stanu 23:28 zrobiło się 30:31 w 57 minucie. Przy dopingu swoich kibiców przemyślanie walczyli do końca. W 60 minucie na 33:34 trafił jeszcze Stefaniec, ale do remisu doprowadził po rzucie karnym Paweł Stołowski. Nasi na koniec mieli rzut wolny, ale Kozycz nie przedarł się przez ręce stojących w murze gospodarzy i mieliśmy rzuty karne. W nich szczęście sprzyjało Orlenowi, raz pomylił się Ziółkowski, którego rzut obronił Sar i dwa punkty zostały w Przemyślu, a bialczanom na pociechę został jeden punkt. Miejscowi w regulaminowym czasie gry nie prowadzili ani razu w tym meczu, a jednak mogli cieszyć się ze zwycięstwa. – Kibicom mecz mógł się podobać. Przegrywaliśmy już „minus sześć", a zdołaliśmy wyciągnąć na remis. Mecz trzymał w napięciu do końcowych minut, udało się nam wygrać po karnych. Wiadomo, że Biała Podlaska to druga drużyna ligi, mocna i poukładana, więc wygrana tym bardziej cieszy – mówił po spotkaniu jeden z graczy gospodarzy, **Tomasz Mochocki.**

LIGA CENTRALNA

17. kolejka: Orlen Upstream SRS Przemyśl – AZS AWF Biała Podlaska 34:34 (15:16), karne: 5:4, Warmia Energa Olsztyn – GKS Autoinwest Żukowo 34:29 (15:16), Śląsk Wrocław – KPR Legionowo 27:31 (17:15), MKS Wieluń – Nielba Wągrowiec 30:26 (12:15), Padwa Zamość – Arged KPR Ostrovia Ostrów Wielkopolski 23:30 (10:14), Budnex Stal Gorzów Wielkopolski – MKS Grudziądz 30:27 (16:17), Siódemka-Miedź-Huras Legnica – Zagłębie ZSO 14 Sosnowiec 25:29 (12:15).

W następnej kolejce, 12– 13 marca:

AZS AWF Biała Podlaska – Siódemka–Miedź–Huras Legnica, 12 marca godzina 18, GKS Autoinwest Żukowo – Orlen Upstream SRS Przemyśl, Zagłębie ZSO 14 Sosnowiec – Budnex Stal Gorzów Wielkopolski, Padwa Zamość – MKS Grudziądz, Arged KPR Ostrovia Ostrów Wielkopolski – MKS Wieluń, Nielba Wągrowiec – Śląsk Wrocław, KPR Legionowo – Warmia Energa Olsztyn.

Eryk Semeniuk w kadrze

Piłkarz ręczny Olimpii Biała Podlaska i Szkoły Mistrzostwa Sportowego w Płocku, Eryk Semeniuk, został powołany do kadry narodowej juniorów młodszych na zgrupowanie w Pruszkowie w dniach 13-20 marca. Szczypiorniści Olimpii 11 marca mają zaplanowane kolejne spotkanie w 2 lidze, na wyjeździe z Padwą II Zamość.

Najlepsi strzelcy:

162 bramki – Gregor (Nielba), **134** – Sadowski (Grudziądz), **128** – Stołowski (Orlen), **127** – Płonka (Zagłębie), **115** – Dorsz (Żukowo), **99** – Kruszewski (Grudziądz).

TABELA LIGI CENTRALNEJ

1. Ostrovia Ostrów Wlkp.	17	47 508:421
2. AZS AWF Biała Podl.	**17**	**35 522:464**
3. Stal Gorzów Wlkp.	17	35 457:450
4. KPR Legionowo	17	33 496:448
5. Orlen Przemyśl	17	33 508:492
6. GKS Żukowo	17	24 492:499
7. Śląsk Wrocław	17	23 485:524
8. Zagłębie Sosnowiec	17	22 527:542
9. Nielba Wągrowiec	17	21 514:541
10. MKS Wieluń	17	20 471:489
11. Padwa Zamość	17	20 465:492
12. Warmia Olsztyn	17	16 468:470
13. MKS Grudziądz	17	16 497:540
14. Siódemka Legnica	17	12 459:497

Siatkarze wracają do gry

Do gry w 2 lidze wracają po dwutygodniowej przerwie siatkarze Trójki Międzyrzec Podlaski. Nasz zespól 12 marca zmierzy się w swojej hali z rywalami z Arki Tempa Chełm. Natomiast w zaległym spotkaniu drugiej ligi Arka Tempo pokonała na wyjeździe Camper Wyszków 3:0. W tabeli prowadzi BAS Białystok – 48 punktów, przed Arką – 42 pkt., Trójka jest dziesiąta – 15 pkt.

Medale dla naszych wojowników w Pucharze Polski

TAEKWONDO Bardzo dobrze spisali się reprezentanci naszych klubów w Pucharze Polski Juniorów w taekwondo w Nowej Rudzie.

W zawodach wzięło udział 284 zawodników z 45 klubów. Wśród zawodników UKS Hwa-Rang w Janowie Podlaskim z podopiecznych trenera Dawida Smolbika brązowy medal w walkach zdobyła Julia Orluk, w kategorii +65 kg.

FOT. UKS HWA-RANG JANÓW PODLASKI

Brązowy medal w Nowej Rudzie zdobyła Julia Orluk z UKS Hwa-Rang w Janowie Podlaskim

Świetnie spisali się reprezentanci Radzyńskiego Sportowego Centrum Taekwon-Do, zdobywając dziewięć medali i drugie miejsce w klasyfikacji generalnej.

Medale wśród podopiecznych trenera Łukasza Ciężkiego zdobywali: Zuzanna Mierkiewicz – złoto w walkach do 55 kg, Alina Kaznadziej – złoto w walkach do 60 kg, Ewelina Andryszczyk – srebro w walkach do 50 kg, Bartosz Chadaj – srebro w walkach do 75 kg, Michał Cieślak – brąz w układach stopni uczniowskich, Oliwia Wlizło – brąz w walkach do 60 kg, Julia Syta – brąz w walkach do 45 kg, Karol Szwed – brąz w walkach do 68 kg, Nikola Kuśmierowska – brąz w walkach do 65 kg.

(AK)

eprasa.pl b95332b298