Najwięcej informacji z WŁODAWY i powiatu WŁODAWSKIEGO

nowy tydzień
tygodnik lokalny

ISSN 1895-2992

nr 6 (843) 7 - 13 lutego 2022 r. ISSN 1895-2992 Nr indeksu 00204684 Nakład 14999 egz. CENA: 3,80 zł w tym VAT 5%

BEZPŁATNY DODATEK TV

Wyszła z domu i ślad po niej zaginął

Kto widział panią Izę?

Włodawscy policjanci poszukują zaginionej 60-latki ze Żłobka (gm. Włodawa). Kobieta wyszła z domu 31 stycznia i do chwili obecnej nie nawiązała kontaktu z bliskimi. Jeżeli ktokolwiek posiada informacje na temat miejsca przebywania zaginionej, proszony jest o kontakt z włodawską komendą. str. 2

Okradł chore dzieci

Pijany orkiestrant z piekła rodem

str. 2

Kumulacja zagrożeń

Na wschodzie wrze, ale bez paniki

str. 16

Szczęśliwy finał poszukiwań

Uciekł do lasu, by skończyć życie

Szczęśliwie zakończyły się poszukiwania młodego mężczyzny, który wykrzyczał do najbliższych, że ze sobą skończy. str. 2

Chciał wysadzić prokuraturę i Urząd Skarbowy

Szukają Agrobombera

W samo południe 31 stycznia włodawskie siedziby Prokuratury Rejonowej oraz Urzędu Skarbowego miały wylecieć w powietrze. str. 2

HANNA. Sołtysi wciąż bez podwyżki

Dostała wójt, dostali radni

Ponad 16,5 tysięcy złotych miesięcznie zarabiać będzie Grażyna Kowalik. str. 5

Niecodzienna kolizja z wojskową ciężarówką

Żołnierze zgubili wał

Wojskowy sprzęt sypie się w oczach. I to dosłownie. Z jadącej drogą wojewódzką ciężarówki, należącej do naszych żołnierzy, odpadł wał napędowy i uderzył w samochód osobowy jadący tuż za nią. str. 4

Szuka dachu nad głową dla siebie i chorej córki

WOLA UHRUSKA

Nowy właściciel nie chce takich lokatorów str. 4

eprasa.pl b98461eb25

Okradł chore dzieci

Pijany orkiestrant z piekła rodem

Pijany wolontariusz Wielkiej Orkiestry Świątecznej Pomocy może nawet na 10 lat trafić za kraty. Mężczyzna zamiast przekazać pieniądze na chore dzieci, zniszczył puszkę, ukradł z niej pieniądze i poszedł do baru pić. Zbiórkową zakałę do komendy policji odwiózł szef włodawskiego sztabu WOŚP.

- Podejrzenia co do tego wolontariusza mieliśmy już od dwóch czy trzech lat - mówi **Łukasz Zdolski**, dyrektor Włodawskiego Domu Kultury i jeden z organizatorów akcji. - Za każdym razem jako jedyny oddawał uszkodzoną puszkę i dziwnie się tłumaczył, ale nigdy za rękę go nie złapaliśmy, więc dowodów winy nie było. Zresztą, człowiek ten od zawsze jako pierwszy zapisywał się na zbiórki. W niedzielę już po godzinie musieliśmy wymienić mu uszkodzoną puszkę i po wymianie ruszył na ulice. Po południu do sztabu zadzwonił właściciel jednego z barów, twierdząc, że nasz wolontariusz siedzi u niego w lokalu i pije piwo. Na miejsce natychmiast pojechał szef sztabu wraz z dwoma pomocnikami. Zanim dojechali, zauważyli wolontariusza idącego obok cmentarza. Do niczego się nie przyznawał, twierdził, że jest trzeźwy i idzie dalej zbierać. Zapadła więc decyzja, by podjechać na komendę i tam go skontrolować alkomatem. Urządzenie pokazało dwa promile, więc wolontariusz komendy już nie opuścił - wyjaśnia dyrektor.

- W niedzielę do włodawskich policjantów zgłosił się organizator, który poinformował że jeden z wolontariuszy znajduje się pod działaniem alkoholu. Mundurowi potwierdzili zgłoszenie i ustalili, że 28-letni włodawianin ma w organizmie prawie 2 promile, a ponadto puszka, do której zbierał pieniądze, posiada uszkodzenia. Mężczyzna został zatrzymany. Policjanci ustalili, że mężczyzna zabrał z puszki 40 złotych. Śledczy przedstawił mu zarzut kradzieży z włamaniem. Za to przestępstwo grozi do 10 lat więzienia - potwierdza incydent **Elwira Tadyniewicz** z KPP we Włodawie. **(bm)**

Wiało i łamało

Orkan przechodzący przez Polskę pod koniec stycznia narobił sporo szkód również w powiecie włodawskim. Strażacy trzykrotnie wyjeżdżali do usuwania powalonych na drogi i budynki drzew. Groźnie było w Okunince, gdzie wichura złamała przy samej ziemi dwa drzewa, które runęły i zatrzymały się na dachu jednego z pensjonatów. W Suchawie (gm. Wyryki) drzewo upadło na drogę, a w Mszance (gm. Wola Uhruska) na budynek mieszkalny i gospodarczy. Na szczęście nikomu nic się nie stało.

(bm, Fot. OSP Wola Uhruska)

Szczęśliwy finał poszukiwań

Uciekł do lasu, by skończyć życie

Szczęśliwie zakończyły się poszukiwania młodego mężczyzny, który wykrzyczał do najbliższych, że ze sobą skończy, po czym wybiegł z domu, wsiadł do samochodu i pojechał w stronę lasu. Desperata namierzyli policjanci i przekonali, że nie warto odbierać sobie życia.

W środę (2 lutego) policjanci otrzymali zgłoszenie o zaginięciu 21-latka z gminy Wyryki. - Mężczyzna wyszedł z domu i odjechał swoim autem, grożąc najbliższym, że może sobie coś zrobić - opowiada **Elwira Tadyniewicz** z KPP we Włodawie. - Do poszukiwań od razu ruszyli policjanci, którzy szybko namierzyli w lesie auto zaginionego. Dużą empatią i wyczuciem wykazał się policjant włodawskiej patrolówki **st. post. Mateusz Czuj**, który nawiązał kontakt telefoniczny z mężczyzną i umiejętnie prowadził rozmowę z 21-latkiem, nakłaniając go do podejścia do policjantów. Ostatecznie go przekonał, więc policjanci mogli przekazać młodego mężczyznę służbom medycznym. Na szczęście ta historia miała szczęśliwe zakończenie, zarówno dzięki szybkiej reakcji rodziny, która w sytuacji kryzysowej od razu powiadomiła służby i przede wszystkim dzięki policjantom, którzy poprzez odpowiednio zastosowaną taktykę odnaleźli zdesperowanego człowieka. Ta sytuacja dowodzi, że jednym z najważniejszych zadań policjantów jest ochrona życia i zdrowia ludzkiego zgodnie z hasłem „Pomagamy i chronimy" - przekonuje pani rzecznik. **(bm)**

Chciał wysadzić prokuraturę i Urząd Skarbowy

Szukają Agrobombera

W samo południe 31 stycznia włodawskie siedziby Prokuratury Rejonowej oraz Urzędu Skarbowego miały wylecieć w powietrze. Fałszywy alarm bombowy wywołał ktoś podszywający się pod Agrounię.

Mejle z informacją o tym, że w Prokuraturze Rejonowej we Włodawie i tamtejszym Urzędzie Skarbowym znajdują się ładunki wybuchowe, wpłynęły do tych instytucji w poniedziałek (31 stycznia). Z treści wiadomości wynikało, że bomby są skonstruowane w oparciu o saletrę amonową i zostaną zdetonowane w południe. Oczywiście po sprawdzeniu żadnych ładunków nie znaleziono i teraz prokuratura prowadzi śledztwo, którego celem jest namierzenie autora wiadomości. Był on podpisany jako „Agrobomber", a nazwa mejla miała sugerować jego związki z Agrounią Michała Kołodziejczaka. Z treści wiadomości wynikało, że podłożenie bomb jest zemstą rolników za rosnące ceny nawozów i ich złe traktowanie ze strony rządzących. **(bm)**

Wyszła z domu i ślad po niej zaginął

Kto widział panią Izę?

Włodawscy policjanci poszukują zaginionej 60-latki ze Żłobka (gm. Włodawa). Kobieta wyszła z domu 31 stycznia i do chwili obecnej nie nawiązała kontaktu z bliskimi. Jeżeli ktokolwiek posiada informacje na temat miejsca przebywania zaginionej, proszony jest o kontakt z włodawską komendą.

Zaginiona to **Izabela Moczulska**, mieszkanka Żłobka. Rysopis: wzrost około 165 cm, włosy krótkie ciemny blond, oczy koloru niebieskiego. Kobieta w dniu zaginięcia ubrana była w czarny długi płaszcz i ciemne spodnie. Posiadała przy sobie jasną walizkę na kółkach. - Wszystkie osoby, które posiadają jakiekolwiek informacje na temat miejsca przebywania zaginionej proszone są o kontakt z włodawskimi policjantami osobisty, telefoniczny dzwoniąc pod numery: 47 813 22 09, 47 813 22 24, 47 813 22 25 lub mailowy: kppwlodawa@lu.policja.gov.pl - prosi **Elwira Tadyniewicz** z KPP we Włodawie. **(b)**

Odpowie za głupi wybryk

Mówiła, że umiera, a była tylko pijana

Policjanci, strażacy oraz ratownicy medyczni interweniowali w domu 56-latki, która poinformowała służby, że się dusi i natychmiast potrzebuje tlenu. Po tych słowach kobieta rozłączyła się. - Po przyjeździe na miejsce okazało się, że zgłaszająca włodawianka jest nie tylko kompletnie pijana, ale także niegrzeczna w stosunku do interweniujących funkcjonariuszy - mówi **Elwira Tadyniewicz** z KPP we Włodawie. - Zaczęła wszystkich wyganiać, krzycząc, że tak naprawdę żadnej pomocy nie potrzebuje. Teraz odpowie przed sądem za swoje lekkomyślne zachowanie i bezpodstawne wezwanie. Pamiętajmy, że każdy podobny żart lub bezpodstawne wezwanie służb ratowniczych może kosztować ludzkie życie. Policjanci i strażacy reagują na każde zgłoszenie, a wszystkie niepotwierdzone interwencje absorbują cenny czas, którego może zabraknąć dla osób mogących być naprawdę w niebezpieczeństwie. Dlatego apelujemy o rozważne i odpowiedzialne korzystanie z numerów alarmowych - przestrzega pani rzecznik. **(bm)**

nowy tydzień tygodnik lokalny

NOWY TYDZIEŃ. TYGODNIK LOKALNY Ukazuje się w poniedziałki na terenie powiatów: chełmskiego, krasnostawskiego i włodawskiego
WYDAWCA: Grupa Medialna ITM Sp. z o.o. ul. Bramowa 6, 20-111 Lublin, Prezes zarządu - Marcin Futyma
REDAGUJE ZESPÓŁ: redaktor naczelny - Marcin Futyma, zastępca redaktora naczelnego - Piotr Morlewski; dziennikarze - Paulina Ciesielska, Bogumił Fura, Magdalena Hawryluk,Karol Garbacz, Katarzyna Głaz, Bogumił Mikulski, Piotr Stępień. e-mail: redakcja@nowytydzien.pl
DZIAŁ REKLAM I OGŁOSZEŃ: Bożena Weremko - kierownik, Sebastian Janiszewski, e-mail: reklama@nowytydzien.pl
DRUK: Agora S.A., ul. Daniszewska 27, 03-230 Warszawa

Redakcja / Biuro reklam i ogłoszeń: 22-100 Chełm, ul. Lwowska 14 (II p.) tel. 82 565 44 44
/redakcja nie ponosi odpowiedzialności za treść ogłoszeń i reklam/

PRENUMERATA realizowana przez RUCH S. A.:
Zamówienia na prenumeratę można składać na stronie **www.prenumerata.ruch.com.pl**
Ewentualne pytania prosimy kierować na adres e-mail: **prenumerata@ruch.com.pl**
lub kontaktując się z Centrum Obsługi Klienta „RUCH" pod numerami: 22 693 70 00 lub 801 800 803
– w dni robocze w godzinach 7^{00} – 17^{00}. Koszt połączenia wg taryfy operatora.

PRENUMERATA realizowana przez POCZTĘ POLSKĄ S.A.:
Zamówienia prenumeraty „Nowego Tygodnia" można składać
– na stronie internetowej: prenumerata.poczta-polska.pl
– w każdym urzędzie pocztowym lub u listonosza.

Informacja dla Ogłoszeniodawców (osób fizycznych) i Uczestników konkursów
Administratorem Państwa danych osobowych jest Grupa Medialna ITM Sp. z.o.o. (adres: ul. Bramowa 6, 20-111 Lublin). Podanie danych osobowych jest dobrowolne. Celem przetwarzania danych osobowych jest realizacja świadczonych przez Administratora usług oraz cele marketingowe. Podstawą przetwarzania danych osobowych jest zgoda osoby, której dane dotyczą. Odbiorcami danych osobowych mogą być podmioty współpracujące z administratorem. Osoba, której dane osobowe dotyczą, ma prawo wycofania zgody w dowolnym momencie. Dane osobowe będą przetwarzane przez czas niezbędny do realizacji celu, w jakim są przetwarzane. Osoba, której dane osobowe dotyczą, ma prawo do żądania od Administratora dostępu do swoich danych osobowych, ich sprostowania, usunięcia lub ograniczenia przetwarzania, prawo przenoszenia danych osobowych oraz prawo wniesienia skargi do organu nadzorczego - Prezesa Urzędu Ochrony Danych Osobowych.
Szczegóły zamieszczone są w *Polityce prywatności* na stronie internetowej - www.nowytydzien.pl

eprasa.pl b98461eb25

Szykują się na najgorsze?

Wojewoda szuka miejsca dla wojennych uchodźców

Wojewoda lubelski szuka obiektów, które mogą posłużyć jako miejsce zakwaterowania cudzoziemców. Chodzi o ewentualnych uchodźców z Ukrainy, którzy mogą do nas uciekać, kiedy rozpocznie się tam wojna z Rosją? - To standardowa procedura - uspokajają urzędnicy. Tak jak wzywanie rezerwistów czy mobilizacja prywatnych samochodów, o czym coraz częściej słychać w mediach?

Działania militarne za naszą wschodnią granicą coraz bardziej niepokoją świat. Jedni bagatelizują nadchodzący konflikt, inni uważają, że może się rozlać, jeśli nie na całą Unię Europejską, to prawdopodobnie na Polskę i kraje nadbałtyckie. A informacje dotyczące mobilizacji rezerwistów w kraju czy zajmowania prywatnych samochodów, o czym coraz częściej słychać w mediach, brane są jako potwierdzenie tezy, że „idzie wojna".

O wzywaniu rezerwistów pisaliśmy przed tygodniem. Ludzie, nawet w podeszłym wieku, mieli dostawać wezwania do stawienia się na szkolenie. Ale Wojskowa Komenda Uzupełnień w Chełmie uspokajała, że nie ma żadnej wzmożonej akcji czy mobilizacji rezerwistów. - O niczym takim nie wiem, a już na pewno nie ma to związku z sytuacją na wschodzie - mówił nam wówczas ppłk **Andrzej Stachyra**, komendant WKU w Chełmie i dodawał, że to normalne szkolenia, a liczba żołnierzy wzywanych na ćwiczenia określana jest rozporządzeniem i planowana z kilkuletnim wyprzedzeniem.

W tym samym czasie pojawiły się informacje o tym, że wojsko może „wcielić" nasz samochód. I również tutaj okazywało się, że w wyjątkowych sytuacjach wojsko ma do tego prawo. - Przejęcie auta przez wojsko jest całkowicie legalne i może do niego dojść nie tylko w czasie konfliktu zbrojnego czy innych działań wojennych, ale także w czasie pokoju, bo np. w czasie klęsk żywiołowych - mówią przepisy. WKU wysyła do wójtów i prezydentów prośbę o wpisanie pojazdu do specjalnej ewidencji. I to pojazdy, które się w niej znajdą może czekać mobilizacja. Są tam głównie samochody ciężarowe i sprzęt budowlany (koparki, ładowarki itp.) ale także terenówki i coraz popularniejsze SUVy, które mają napęd na cztery koła. O wpisaniu pojazdu do ewidencji właściciel zostaje poinformowany i ma 14 dni, żeby odwołać się od tej decyzji. Jeśli zgodzi się na wpis, to - gdy wojsko skorzysta z jego pojazdu - dostanie za to rekompensatę. Ale o faktycznych przypadkach przejmowania pojazdów w naszym regonie nie słyszeliśmy.

O ile wieści o wzywaniu rezerwistów i mobilizacji samochodów można traktować pobłażliwie, to już ostatnia akcja Lubelskiego Urzędu Wojewódzkiego daje do myślenia. Wydział Bezpieczeństwa i Zarządzania Kryzysowego LUW rozesłał do wójtów, burmistrzów i prezydentów pisma z prośbą o wskazanie obiektów, które można wykorzystać jako miejsce zakwaterowania cudzoziemców.

- Poza jednym budynkiem starej szkoły, który wymaga generalnego remontu, nie mamy nic takiego na terenie gminy - mówi **Henryk Gołębiowski**, wójt Wojsławic.

Podobnie jest w gminie Siedliszcze. - Mamy nieczynne szkoły w Chojnie Nowym i Woli Korybutowej, ale to budynki, które od lat nie są użytkowane, ani ogrzewane i żeby można je użytkować w takim celu, to wymagają remontu, wybudowana łazienek itp. - mówi **Hieronim Zonik**, burmistrz Siedliszcza. - Takich obiektów w całym województwie jest zapewne kilkaset.

Urząd szuka miejsc kwaterunku dla potencjalnych uchodźców, którzy mogą do nas masowo napłynąć, kiedy dojdzie już do otwartego konfliktu na Ukrainie? Oficjalnie urzędnicy wojewody tłumaczą, że to „standardowe procedury operacyjne Wydziału Bezpieczeństwa przy aktualizacji Wojewódzkiego planu Zarządzania Kryzysowego, przypadającej w bieżącym roku". **(bf)**

Proboszcz oszukany

Oszust zadzwonił do kościoła, przedstawił się jako policjant i powiedział, że hakerzy włamują się na konto bankowe proboszcza. Ten, postępując zgodnie z instrukcjami rzekomego funkcjonariusza, podał złodziejom dane swojej karty. Oniemiał, widząc, że ktoś zrobił z jego konta przelew na 5 tysięcy złotych.

Ze względu na dobro poszkodowanego policja nie ujawnia, o którą parafię chodzi. Wiadomo tyle, że w czwartek (3 lutego) pod numer stacjonarny jednego z kościołów w Chełmie zadzwonił oszust podający się za policjanta. Telefon odebrał proboszcz parafii, a rzekomy funkcjonariusz poinformował go, że pieniądze na rachunku mężczyzny są zagrożone. Przestraszył duchownego, mówiąc, że hakerzy włamują się na jego konto i namówił, by ten przekazał dane do swojej karty, by namierzyć złodziei i uniemożliwić kradzież.

- Dla uwiarygodnienia zaproponował, żeby rozmówca sprawdził i potwierdził jego dane służbowe, wybierając numer 112 bez rozłączania się - informuje kom. **Ewa Czyż**, rzecznik prasowa Komendy Miejskiej Policji w Chełmie.

Proboszcz uwierzył w historię oszusta i wykonywał wszystkie podawane przez niego polecenia. Był przekonany, że w ten sposób służby będą mogły nadzorować całą operację. Po tym, jak fikcyjny policjant rozłączył się, proboszcz sprawdził konto i… oniemiał, widząc, że właśnie realizowana jest wypłata 5 tysięcy złotych. Od razu skontaktował się z prawdziwą policją oraz bankiem, by zablokować transakcję. - Policjanci ustalają, czy doszło do nieuprawnionej wypłaty środków pieniężnych z rachunku bankowego. Apelujemy o zachowanie ostrożności w przypadku otrzymania tego typu telefonów. Nie dajmy się zwieść rozmówcom. Zanim podejmiemy jakiekolwiek działanie, rozłączmy rozmowę i zweryfikujmy, czy przekazywane nam informacje są prawdziwe. Oszuści podszywają się pod różne osoby i wciąż tworzą nowe legendy, chcąc wyłudzić od nas pieniądze. Dajmy sobie czas na zastanowienie i nie działajmy pochopnie. Być może uchroni nas to od stania się ofiarą - przestrzega rzecznik KMP Chełm. **(pc)**

Zbiórka, jakiej dawno nie było

Hania poleci do Turcji

Zbiórka na rzecz Hani Malinowskiej pokazuje, że nigdy nie można tracić nadziei i że nie ma sytuacji bez wyjścia. Dzięki zaangażowaniu rodziny, znajomych, ludzi dobrej woli, a także naszych Czytelników, którzy włączyli się w akcję, udało się już zebrać ponad pół miliona złotych! Dzięki tym pieniądzom malutka Hania poleci na specjalistyczne leczenie do Turcji!

Hania urodziła się z chorym sercem. Ale wydawało się, że uda się pokonać ten problem. Dziewczynkę czekała operacja. - Czuliśmy, że sytuację mamy pod kontrolą i to dawało nam nadzieję na dobrą przyszłość. Los zdecydował jednak, by nas tej nadziei pozbawić - opowiadają rodzice.

Hanię zaczęły męczyć nawracające stany gorączkowe. Na ciele dziewczynki pojawiły się siniaki. Malutka traciła siły, przelewała się przez ręce, wymiotowała. Widać było, że dzieje się coś bardzo złego. Diagnoza, jaką rodzice usłyszeli od lekarzy, czyli ostra białaczka szpikowa, spadła jak grom z jasnego nieba. Ale trzeba było robić wszystko, żeby ratować córkę. Niestety, kolejne chemioterapie zawodziły. Komórki nowotworowe rosły w zastraszającym tempie, nie pozwalając na przeszczep szpiku.

Pojawiła się możliwość nowatorskiego, ale kosztownego leczenia w klinice w Turcji. Znajomi i rodzina ruszyli z pomocą i założyli zbiórkę na leczenie dziewczynki na portalu siepomaga.pl. A jej wynik przeszedł chyba najśmielsze oczekiwania. W miniony piątek było to już ponad 520 tys. zł.

Los nieustannie rzuca kłody pod nogi rodzinie dziewczynki. Mała Hania, która od kilku miesięcy przebywa w szpitalu w Lublinie, zaraziła się covidem. Przez to wylot do Turcji stanął pod znakiem zapytania. Mama dziewczynki, która jest z nią cały czas w szpitalu, objęta została kwarantanną i nie mogła osobiście odebrać paszportu. A urząd nie chciał wydać dokumentu nikomu innemu. W minioną środę pojawiły w końcu jednak dobre wieści. „Hania poleci na leczenie mimo pozytywnych testów na Covid. Dostaliśmy informację z kliniki… oni bardzo dobrze rozumieją powagę sytuacji, dlatego zdecydowali, że ważniejsze jest życie Hani a nie Covid. Uwierzcie nam, cała administracja stawała na głowie i udało się" - pojawił się wpis na profiu facebokowym Ratujemy Hanię. **(bf)**

CHEŁMSKI SZPITAL. Leków brakuje a przychodnia głucha

Teleproblemów ciąg dalszy. Co wtedy, gdy choremu skończą się leki a telefon lekarza milczy?

- Cały dzień staram się dodzwonić do lekarza rodzinnego w szpitalu - mówi nam pan Mirosław, nasz Czytelnik. - Albo telefon jest zajęty, albo nikt nie podnosi słuchawki. Jak tak można traktować starszych ludzi? Skończyły mi się leki i chciałem przedłużyć receptę. Nie mam siły, żeby tam jechać. A przez pandemię to i tak chyba nie wpuszczają na teren szpitala.

Sami także próbowaliśmy się dodzwonić pod numer przychodni wskazany na stronie internetowej szpitala. Nie udało się. Sprawę obiecał wyjaśnić **Mariusz Kowalczuk**, zastępca dyrektora ds. administracyjnych w lecznicy. - Nie miałem zgłoszeń o awarii, więc nie wiem, skąd ten problem. Wyjaśnimy to i uczulimy pracowników, żeby reagowali na telefon - zapewnił. **(bf)**

eprasa.pl b98461eb25

Niecodzienna kolizja z wojskową ciężarówką

Żołnierze zgubili wał

Wojskowy sprzęt sypie się w oczach. I to dosłownie. Z jadącej drogą wojewódzką ciężarówki, należącej do naszych żołnierzy, odpadł wał napędowy i uderzył w samochód osobowy jadący tuż za nią.

Do tego groźnego zdarzenia doszło we wtorek (1 lutego) na drodze wojewódzkiej nr 816. Na wysokości wsi Stawki (gm. Włodawa) z wojskowej ciężarówki urwał się wał napędowy, który uderzył w samochód osobowy jadący z tyłu. Jego kierowca był tak zaskoczony niecodzienną sytuacją, że wylądował w przydrożnym rowie. Na szczęście nie stało mu się nic poważnego, choć strażacy interweniujący na miejscu zdarzenia przekazali go pod opiekę karetki pogotowia. Przyczyny kolizji wyjaśniają włodawscy policjanci. **(bm)**

Chcieli ukraść samochód

Złapani na gorącym uczynku

Dwóch nastolatków chciało ukraść samochód. Próba została udaremniona przez właścicieli auta, którzy złapali niedoszłych złodziei na próbie odpalenia opla i wezwali policję. Starszy z zatrzymanych chłopaków był tak rozeźlony niepowodzeniem, że musiał się wyżyć na interweniujących mundurowych, ale szybko został sprowadzony na ziemię.

Do usiłowania kradzieży pojazdu doszło w sobotę (29 stycznia). Do dyżurnego włodawskiej komendy zadzwonił mężczyzna, informując, że wraz synem ujął dwóch nastolatków, którzy usiłowali ukraść samochód z ich posesji. Wysłani na miejsce policjanci potwierdzili zgłoszenie. Okazało się, że dwaj młodzieńcy w wieku 17 i 18 lat zostali zatrzymani na próbie kradzieży Opla Vectry właścicieli auta (ojca i syna). Prowodyrem i głównym wykonawcą był 17-latek z gminy Stary Brus. Usłyszał on już zarzuty usiłowania kradzieży. Jego 18-letni kompan przed sądem będzie się tłumaczył za naruszenie nietykalności cielesnej policjanta. - Za kradzież grozi kara do 5 lat pozbawienia wolności. Natomiast osobie, która narusza nietykalność cielesną funkcjonariusza podczas wykonywania czynności służbowych grozi kara do 3 lat więzienia - mówi **Elwira Tadyniewicz** z KPP we Włodawie. **(bm)**

Nie pomógł brak dowodu

Wpadł przy rutynowej kontroli

Policyjne posterunki ustawione wokół strefy z zakazem przebywania sprawiły, że we Włodawie spadła przestępczość. Choć uwaga mundurowych jest skierowana głównie na to, czy w samochodach wyjeżdżających znad terenu przygranicznego nie znajdują się migranci, to przy okazji mundurowi legitymują wszystkie osoby, a wśród nich zdarzają się poszukiwani.

W powiecie włodawskim policjanci kontrolują osoby wjeżdżające do miejscowości objętych zakazem przebywania. - Funkcjonariusze przede wszystkim sprawdzają pojazdy, osoby, legalność przewożonych ładunków i bagaży - mówi **Elwira Tadyniewicz** z KPP we Włodawie. - Działania mają na celu między innymi przeciwdziałanie nielegalnej imigracji. We wtorek po godzinie 10 policjanci na jednym z posterunków zatrzymali 47-latka z Łukowa, który jechał jako pasażer opla. Mężczyzna nie miał przy sobie dowodu osobistego, a po sprawdzeniu w systemach okazało się, że jest osobą poszukiwaną. Miał do odbycia karę roku pozbawienia wolności. 46-latek ukrywał się przed organami ścigania od prawie 9 miesięcy. Tego samego dnia urszulińscy policjanci zatrzymali poszukiwanego 44-latka, który miał do odbycia karę 10 dni pozbawienia wolności. Obydwaj zatrzymani trafili już zgodnie z dyspozycją sądu do jednostki penitencjarnej w celu odbycia kary. Przypominamy, że od 30 listopada w kilkunastu miejscowościach powiatu włodawskiego został wprowadzony czasowy zakaz przebywania w związku z sytuacją na granicy polsko-białoruskiej. Zakaz nie dotyczy mieszkańców, czy osób pracujących na obszarze. Każdy kto przebywa w tym obszarze musi pamiętać o obowiązku posiadania przy sobie dokumentu potwierdzającego tożsamość - przypomina pani rzecznik. **(bm)**

Dostał drgawek leżąc na chodniku

Mógł zamarznąć pod MOPS-em

Być może pracownicy Miejskiego Ośrodka Pomocy Społecznej we Włodawie uratowali życie 52-latkowi. Gdy zauważyli leżącego na chodniku mężczyznę, od razu wezwali pomoc. Interweniujący policjanci zabrali wychłodzonego człowieka na komendę.

W środę (2 lutego) włodawscy policjanci otrzymali zgłoszenie, że w pobliżu Miejskiego Ośrodka Pomocy Społecznej leży na ziemi mężczyzna. - Funkcjonariusze potwierdzili zgłoszenie i zastali leżącego na chodniku 52-letniego włodawianina - mówi **Elwira Tadyniewic**z z KPP we Włodawie. - Człowiek ten znajdował się pod znacznym działaniem alkoholu i trząsł się z zimna. Na miejscu został przebadany przez lekarza i trafił na komendę do wytrzeźwienia. Każdego roku, kiedy temperatury spadają poniżej zera, policjanci podczas służb zwracają szczególną uwagę na osoby zagrożone wychłodzeniem. Na wychłodzenie organizmu są szczególnie narażeni bezdomni, osoby starsze i osoby nietrzeźwe przebywające na dworze. Jeśli widzimy taką osobę, nie wahajmy się zadzwonić pod numer alarmowy, aby powiadomić o tym funkcjonariuszy. Każde takie zgłoszenie jest natychmiast sprawdzane. Taki telefon może uratować komuś życie. **(bm)**

Bez pasów, ale z promilami

W niedzielę (30 stycznia) około godziny 15:30 policjanci włodawskiej drogówki w miejscowości Sobibór (gm. Włodawa) zatrzymali do kontroli drogowej kierującego pojazdem marki Volkswagen Transporter. - Powodem kontroli było niestosowanie się mężczyzny do obowiązku korzystania z pasów bezpieczeństwa - opowiada **Elwira Tadyniewicz** z KPP we Włodawie. - Podczas wykonywanych czynności wyszło na jaw, że to nie jedyne przewinienie 56-letniego mieszkańca gminy Włodawa. Badanie alkomatem wykazało, że miał w organizmie ponad promil alkoholu. Przypominamy, że jazda pojazdem mechanicznym w stanie nietrzeźwości to przestępstwo, za które grożą 2 lata więzienia, konsekwencje finansowe i utrata uprawnień do kierowania pojazdami. Jazda pod działaniem alkoholu to także wciąż przyczyna wielu poważnych zdarzeń drogowych. **(bm)**

Złodziej i paser z zarzutami

Kradł w szpitalu

Pięć lat więzienia grozi 52-latkowi z Włodawy, który ukradł telefon z pokoju lekarzy na SOR-ze. Złodziej od razu sprzedał aparat znajomemu, ale kasą się nie nacieszył, bo zarówno on jak i paser zostali zatrzymani. Obaj usłyszeli też zarzuty.

W niedzielę (30 stycznia) policjanci otrzymali zgłoszenie o kradzieży telefonu, do której doszło na terenie oddziału ratunkowego włodawskiego szpitala. - Sprawca miał zabrać sprzęt z pokoju lekarskiego - mówi **Elwira Tadyniewicz** z KPP we Włodawie. - Policjanci ustalili i zatrzymali winnego tego przestępstwa, którym okazał się 52-latek. Mężczyzna zaraz po kradzieży sprzedał telefon swojemu znajomemu, którego funkcjonariusze również zatrzymali do tej sprawy, a odzyskany sprzęt zabezpieczyli. Śledczy na podstawie zebranego materiału dowodowego przedstawił zarzut kradzieży 52-latkowi, który za to przestępstwo będzie odpowiadał w warunkach recydywy. Kradzież zgodnie z kodeksem karnym jest zagrożona karą do 5 lat więzienia. Natomiast 56-latek usłyszał zarzuty paserstwa. Za to przestępstwo grozi z kolei kara do 2 lat więzienia - wylicza pani rzecznik. **(bm)**

WOLA UHRUSKA. Nowy właściciel nie chce takich lokatorów

Szuka dachu nad głową dla siebie i chorej córki

Pan Czesław mieszka z niepełnosprawną córką w starej, rozpadającej się chałupce w Małoziemcach (gm. Wola Uhruska). Wkrótce może stracić dach nad głową, bo właścicielka domu, który wynajmuje, sprzedała działkę, a nowy nabywca nie jest zainteresowany dalszym wynajmowaniem nieruchomości, choć pan Czesław jest pod tym adresem zameldowany.

Czesław Hunek lichy domek w Małoziemcach wynajmuje od niemal dziewięciu lat. W rozpadającej się chałupce bez bieżącej wody i toalety mieszka razem z dorosłą, niepełnosprawną córką. Wkrótce rodzina może zostać bez dachu nad głową, bo nieruchomość zmieniła właściciela i ten nowy nie jest zainteresowany dalszym wynajmowaniem terenu dla pana Czesława. Mężczyzna usiłował na własną rękę znaleźć nowe lokum, ale w okolicach Woli Uhruskiej domów do wynajęcia za wiele nie ma, a jeśli są, to ceny przekraczają jego możliwości finansowe. Pomocy nasz bohater szukał też w Gminnym Ośrodku Pomocy Społecznej i u wójta Woli Uhruskiej. Jak się okazuje, gmina nie dysponuje jednak wolnym mieszkaniem socjalnym, w którym mężczyzna wraz z córką mogliby zamieszkać. Wprawdzie kilka lat temu jej władze nabyły niewielki domek wraz z działką przy torach kolejowych, ale jego stan techniczny jest bardzo słaby i nie nadaje się do mieszkania. Pracownicy GOPS-u zrobili rozeznanie na miejscowym rynku nieruchomości, ale im również nie udało się znaleźć odpowiedniego dla Hunków lokalu. Światełko w tunelu dla rodziny z Małoziemiec pojawiło się dość nieoczekiwanie. Otóż niedawno zmarła siostra pana Czesława. Kobieta mieszkała w okolicach Lubartowa, w domu na wsi. Przed śmiercią zgodziła się, by jej brat mógł zasiedlić nieruchomość. W ubiegłym tygodniu pracownicy GOPS-u w Woli Uhruskiej skontaktowali się ze swoimi odpowiednikami w gminie Niedźwiada i poprosili ich o sprawdzenie, czy w domu po siostrze pana Czesława nikt obecnie nie mieszka. Na chwilę obecną informacji zwrotnej jeszcze nie otrzymali. Gdy tylko pojawi się zielone światło, zarówno wójt Woli Uhruskiej **Jan Łukasik**, jak i GOPS zapewniają, że dołożą wszelkich starań, by rodzinie Hunków zorganizować przeprowadzkę pod Lubartów. Pomoc obiecał również ksiądz proboszcz. Problem w tym, że obecnie w sądzie toczy się sprawa spadkowa, więc o ile spadkobiercy siostry pana Czesława wyrażą zgodę na jego zamieszkanie w gminie Niedźwiada, minąć może nawet kilka miesięcy. A obecnie wynajmowany dom mężczyzna wraz z córką muszą opuścić jak najszybciej. - Może znajdzie się jakaś osoba, która wynajmie nam jakiś kąt przynajmniej do lata. Jeśli nie, wylądujemy na ulicy - mówi mężczyzna. **(bm)**

Tysiąc za jedno piwo

W ubiegłym tygodniu policjanci włodawskiej drogówki zatrzymali do kontroli drogowej 26-letniego cyklistę. Badanie alkomatem wykazało, że mężczyzna miał w organizmie powyżej 0,3 promila alkoholu. Zgodnie z przepisami obowiązującymi od 1 stycznia policjanci nałożyli na niego mandat karny w wysokości 1000 złotych. Policjanci przypominają, że od tego roku za wybrane wykroczenia drogowe kierowca zapłaci wyższe kwoty mandatów. **(b)**

ZAWIADOMIENIE

NADLEŚNICTWO WŁODAWA INFORMUJE, że zgodnie z art. 37 ustawy z dnia 28 września 1991 r. o lasach [tekst jednolity: Dz.U. z 2021 r., poz. 1275], kierownik jednostki organizacyjnej Lasów Państwowych, może nabywać stanowiące własność osób fizycznych lasy, grunty przeznaczone do zalesienia lub inne grunty lub nieruchomości, jeżeli jest to uzasadnione potrzebami gospodarki leśnej i nie narusza interesu Skarbu Państwa.

Więcej informacji można uzyskać pod numerem telefonu: 82 572 14 41, adres e- mail: wlodawa@lublin.lasy.gov.pl

Nadleśniczy Nadleśnictwa Włodawa

eprasa.pl b98461eb25

Padł dzienny rekord zachorowań

Koniec szczytu piątej fali?

Liczba pozytywnych wyników testów kowidowych wskazuje, że powiat włodawski szczyt piątej fali pandemii może mieć już za sobą. Najgorzej było pod koniec stycznia, kiedy to koronawirusa wykrywano u nawet 71 osób dziennie.

Dzienny rekord nie tylko piątej fali, ale i całej pandemii padł w powiecie włodawskim w ostatnich dniach stycznia i wynosi obecnie 71 osób. Na przełomie stycznia i lutego każdego dnia wirusa potwierdzano średnio u 65 osób. Jak mówi **Mariusz Januszko**, szef włodawskiego sanepidu, praktycznie co trzeci test robiony w tym okresie dawał wynik pozytywny. - Na szczęście początek lutego przyniósł wyhamowanie tej tendencji i liczba osób zakażonych koronawirusem spadła do średnio 35-40 dziennie. Nie mamy informacji, ile z nich było chorych na wariant omikron. Bardzo dobrą wiadomością jest natomiast fakt, że w czasie piątej fali zdecydowana większość przypadków przechodzi tę chorobę bardzo łagodnie lub zupełnie bezobjawowo - tłumaczy Januszko. **(bm)**

HANNA. Sołtysi wciąż bez podwyżki

Dostała wójt, dostali radni

Ponad 16,5 tysięcy złotych miesięcznie zarabiać będzie Grażyna Kowalik. Wójt Hanny dostała podwyżkę o tysiąc złotych przekraczającą ustawowe minimum. „Zaszaleli" też radni, którzy teraz należą do najlepiej uposażonych samorządowców w całym powiecie.

Poniedziałkowa (31 stycznia) sesja rady gminy w Hannie miała niecodzienny charakter, bo była po części zdalna, a po części stacjonarna. Fizycznie w sali obrad był przewodniczący **Marek Kwietniewski** i jego dwaj zastępcy. Pozostali radni głosowali zdalnie z domów za pomocą elektronicznych urządzeń do tego przystosowanych. Dyskusji nie było, bo technicznie ciężko byłoby wszystko zgrać, a poza tym wszystko omówiono wcześniej na posiedzeniach komisji. Oczywiście najciekawszymi punktami obrad były kwestie uposażenia wójt i diet radnych. Były plany, by na jednym posiedzeniu podnieść wynagrodzenie sołtysom, ale projekt uchwały w tej sprawie był tak zagmatwany, że radca prawny postulował o jego lepsze opracowanie, więc ten punkt wycofano. Zdecydowano, że **Grażyna Kowalik**, wójt gminy będzie zarabiać 16650 zł, czyli o ok. 1 tys. zł więcej, niż minimalna kwota dopuszczalna uchwałą. To więcej niż zarabia np. starosta, ale mniej niż inkasuje wójt Urszulina. Podwyżki pozazdrościli jej radni i bez żadnych zahamowań podnieśli i sobie i to raczej na bogato. Przewodniczący, który dotychczas inkasował 1100 zł miesięcznie, teraz będzie dostawał 1717 zł. Po swoim odpowiedniku z o wiele bogatszej gminy Włodawa jest drugim najlepiej wynagradzanym gminnym radnym w powiecie. Biedy nie mają też jego zastępcy. Wiceprzewodniczący dostali po 751 zł, przewodniczący komisji stałych po 644 zł, członkowie dwóch komisji po 536 zł, a członkowie jednej komisji po 429 zł. Wszystkie te kwoty są jednymi z najwyższych w regionie. Dla porównania przewodniczący RG w Wyrykach po podwyżce dostaje 900 zł miesięcznie, a zwykły radny z Woli Uhruskiej tylko 230 zł za jedno posiedzenie. **(bm)**

WYRYKI. Drogi, latarnie i termomodernizacja

Szykują się do inwestycji

Gmina Wyryki szykuje grunt pod trzy duże inwestycje. Chodzi o budowę dróg w Wyrykach Kolonii, wymianę oświetlenia ulicznego oraz termomodernizację siedziby ośrodka zdrowia. Właśnie dlatego konieczne było zwołanie sesji rady gminy.

Głównym punktem czwartkowego (3 lutego) posiedzenia były zmiany w budżecie związane z planowanymi inwestycjami. Gmina Wyryki w ramach pierwszego naboru do Rządowego Programu Inwestycji Strategicznych pozyskała środki na trzy inwestycje. Wkrótce zostaną ogłoszone przetargi na wyłonienie ich wykonawców, ale wcześniej konieczne było umiejscowienie tych zadań w budżecie gminy. W planie jest budowa dróg gminnych w Wyrykach Kolonii, wymiana oświetlenia ulicznego na energooszczędne oraz termomodernizacja budynku, w którym funkcjonuje m.in. ośrodek zdrowia. Przy okazji podjęto dwie uchwały związane z planowanym nieodpłatnym przejęciem przez gminę gruntów od Krajowego Ośrodka Wsparcia Rolnictwa. To dwie działki pełniące funkcje dróg dojazdowych do zabudowań mieszkalnych w miejscowościach Kaplonosy i Adampol. - Nie są to wielkie powierzchniowo tereny - w sumie mają około 10 arów, jednak dla zainteresowanych mieszkańców są kluczowe, stanowią bowiem drogi dojazdowe do ich posesji. Przejęcie gruntu było konieczne, aby ci ludzie mieli gwarancję zachowania dojazdu do swoich domów, a gmina miała możliwość przebudowy tych dróg, aby zapewnić sprawny i bezpieczny dojazd - wyjaśnia wójt **Mirosław Torbicz**. **(bm)**

WŁODAWA. Pieniądze na orkiestrę i sport

Na początku stycznia burmistrz Włodawy ogłosił trzy otwarte konkursy ofert na realizację zadań z zakresu kultury i sportu. Łącznie przeznaczy na nie 222 tys. zł, najwięcej na piłkę nożną. Zwycięzcy konkursów byli już w zasadzie znani przed rozstrzygnięciem, które miało miejsce pod koniec stycznia.

Wiesław Muszyński, burmistrz Włodawy, ogłosił coroczne konkursy na realizację zadań z zakresu kultury i sportu. Najwięcej publicznych pieniędzy miasto przeznaczy na szkolenie oraz udział lub organizację zawodów sportowych w piłce nożnej młodzików, trampkarzy, juniorów i seniorów - 110 tys. zł. Pieniądze te (jak co roku) otrzyma MLKS Włodawianka. Na zapasy (udział oraz organizacji zawodów sportowych regionalnych i krajowych) miasto przeznaczyło 30 tys. zł. Pewniakiem do tej kasy był klub Zapasy Włodawa i to on otrzymał dotację. Na tenis stołowy przeznaczono 18 tys. zł i zgodnie z oczekiwaniami (jak corocznie) kasa przypadła włodawskiemu Stowarzyszeniu Miłośników Sportu. Z kolei 14 tys. zł dla kickboxingu przejdzie na konto sekcji „Skorpion" MKS Mechanik.

Piłkarze dodatkowo pozyskali 10 tys. zł w ramach drugiego konkursu przeznaczonego na szkolenie i podnoszenie poziomu sportowego i młodzieży w piłce nożnej. Na to samo zadanie, ale w pływaniu, miasto przeznaczyło 15 tys. zł. Oba te zadania przypadły Uczniowskiemu Klubowi Sportowemu MOSiR Włodawa.

Kolejny konkurs dotyczył „prowadzenia orkiestry dętej w celu oprawy muzycznej podczas świąt państwowych i innych wydarzeń kulturalnych na terenie miasta Włodawa". Oczywistym zwycięzcą tego konkursu była włodawska orkiestra dęta pod batutą Stanisława Chudziaka. Orkiestra ma do dyspozycji 25 tys. zł.

Rozstrzygnięto także konkurs na organizację zajęć sportowych i profilaktycznych podczas zbliżających się ferii. 12 tys. zł dotacji otrzyma UKS MOSiR Włodawa. **(gd)**

Darterzy grali na rzecz schroniska

Włodawska Liga Darta zorganizowała charytatywną akcję „Gramy na Maxa". Dochód został przekazany na pomoc bezdomnym zwierzętom z chełmskiego schroniska. Honorywym patronatem imprezę objął burmistrz Wiesław Muszyński.

Akcja charytatywna „Gramy na Maxa" rozpoczęła się na początku listopada 2021 roku i trwała do 20 stycznia 2022. Jeszcze w ubiegłym roku w „Panorama Cafe" odbył się finałowy turniej połączony z licytacją. Wszystkie zebrane środki zostały przekazane do chełmskiego schroniska oraz domu tymczasowego dla zwierząt we Włodawie prowadzonego przez **Weronikę Furtak.** Honorowymi zawodnikami byli burmistrz **Wiesław Muszyński** oraz radna miejska **Renata Kapelko**. W finale akcji udział wzięli darterzy z Zamościa, Skierbieszowa, Warszawy i oczywiście włodawscy zawodnicy. Uczestnicy okazali się bardzo hojni - zebrali 6150 zł, które to pieniądze w znacznej mierze przyczynią się do poprawy warunków bytowych bezdomnych zwierząt. Oprócz środków z licytacji darczyńcy przekazali zwierzakom karmę, koce, smycze, zabawki i inne potrzebne akcesoria. Członkowie Włodawskiej Ligi Darta serdecznie dziękują wszystkim ludziom dobrej woli za wsparcie i pomoc w organizacji cyklicznej akcji na rzecz bezdomnych zwierząt. - Dziękujemy zwłaszcza panu burmistrzowi Wiesławowi Muszyńskiemu, lokalnym przedsiębiorcom i instytucjom oraz przybyłym gościom. Do zobaczenia w przyszłym roku na kolejnej akcji na rzecz naszych braci mniejszych - mówi **Marek Drob**, jeden z organizatorów wydarzenia. **(bm)**

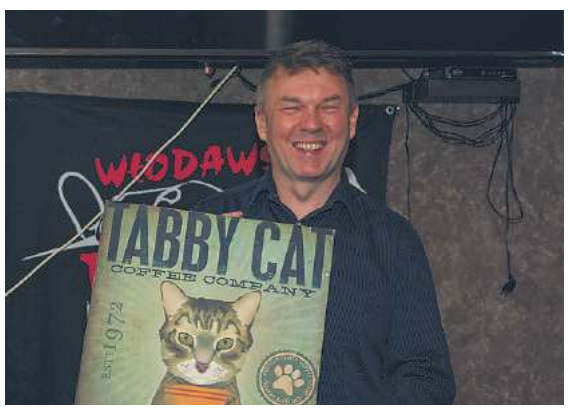

Zbiórka bardzo udana

Sztab WOŚP podsumowuje

Prawie 31 tysięcy złotych w gotówce zebrali wolontariusze włodawskiego sztabu WOŚP. To bardzo dużo zważywszy na paskudną wichrową pogodę i obostrzenia pandemiczne. Kwotę powiększą jeszcze wpływy z internetowych akcji.

Sztab WOŚP Włodawa oraz Włodawski Dom Kultury dziękują mieszkańcom Włodawy i okolic za hojne wspieranie tegorocznej kwesty. - Wielkie brawa należą się wolontariuszom za poświęcenie i oddanie sprawie - mówi **Łukasz Zdolski**, dyrektor Włodawskiego Domu Kultury, w którym odbyła się finałowa gala zbiórki. - Mając na uwadze panujące warunki atmosferyczne w dniu 30. Finału WOŚP, stan pandemii oraz fakt, że Włodawa znajduje się w strefie objętej zakazem przebywania, ten wynik to nie lada wyczyn. Dziękujemy bardzo opiekunom Sztabowych Puszek Stacjonarnych, darczyńcom za przekazane przedmioty na aukcje oraz sponsorom za wspieranie działań sztabu WOŚP Włodawa. W tym roku graliśmy pod hasłem „Przejrzyj na oczy", a fundusze zbierane były na okulistykę dziecięcą - dodaje dyrektor.

Tegoroczna akcja nie była łatwa. W finałową niedzielę okrutnie wiało, padał też deszcz, więc organizatorzy musieli przenieść koncert sprzed WDK-u do sali kinowej. Był też incydent z pijanym wolontariuszem. **(bm)**

eprasa.pl b98461eb25

REJOWIEC FABRYCZNY. Liczy się czas i każda złotówka

Pani Anna potrzebuje pomocy

- Wciąż nie możemy w to uwierzyć - moja żona Ania ma guza mózgu! Diagnoza przyszła nagle, tak samo jak objawy. Zmieniła wszystko, bo z normalnej, kochającej się rodziny staliśmy się zawodnikami onkologicznego ringu! - tak historię Ani Bodys z Rejowca Fabrycznego opisuje jej mąż, Bartosz. Na portalu siepomaga.pl uruchomił zbiórkę pieniędzy na kosztowne leczenie żony, bo NFZ nie refunduje kosztów. Czas odgrywa wielką rolę. Odzew był niesamowity!

Ta wiadomość na **Annę** i **Bartosza Bodysów** spadła jak grom z jasnego nieba. - 18 stycznia nasz świat zachwiał się, choć sądziliśmy, że jest nie do ruszenia, że ma solidne fundamenty - budowaliśmy je przecież latami! - opowiada pan Bartosz. - Jesteśmy młodym małżeństwem, Ania jeszcze nie skończyła 31 lat… Mamy dwie małe córeczki. Żyliśmy normalnie, aż los postanowił wystawić nas na straszną próbę.

Pani Anna była w pracy, w aptece, gdy nagle zobaczyła w oku błysk, a po nim przestała widzieć. Lekarz z sąsiadującej z apteką przychodni od razu dał jej skierowanie do okulisty. - Pojechaliśmy na SOR, ale żadne badania nie dały odpowiedzi, co się stało mojej żonie. Dopiero na koniec, gdy już mieliśmy wychodzić, lekarka zasugerowała przyczynę neurologiczną. Zostaliśmy w szpitalu na dodatkowych badaniach - mówi Bartosz Bodys.

Tomografia wykazała, że pani Anna przeszła udar. Dwa dni później, po wykonaniu rezonansu magnetycznego, doszła kolejna diagnoza - znacznie gorsza. Taka, która paraliżuje i nie pozwala złapać tchu. Guz mózgu! - Okazało się, że w głowie Ani jest guz, wielkości 3 cm. Znajduje się na lewym płacie potylicznym. To skąpodrzewiak drugiego stopnia złośliwości. Byliśmy w szoku - relacjonuje pan Bartosz. - Jeszcze gdy żona leżała w szpitalu, zacząłem działać. Przecież nie można się załamać, rozpaczać. Trzeba znaleźć jak najlepszy sposób, żeby Ania wyzdrowiała! Ona się nie podda, to waleczna dusza. Jeśli ktoś ma wygrać z nowotworem, to właśnie ona!

Z polecenia pan Bartosz trafił na doktora **Witolda Libionkę**, wybitnego specjalistę, który operuje najtrudniejsze przypadki w klinice w Kluczborku. - Po konsultacji wiemy, z czym mamy do czynienia, jakie są rokowania i sposoby leczenia - mówi. - Najskuteczniejszy to operacja wycięcia guza mózgu w wybudzeniu. Dzięki niej można precyzyjne usunąć guza, nie uszkadzając jednocześnie mózgu. Oczywiście, że jest strach. Staramy się jednak go nie okazywać. Nie chcemy, by nasze córeczki się bały, choć na pewno wyczuwają, że coś jest nie tak. Mama przecież zniknie znów na kilka dni w szpitalu. Wierzymy jednak, że wróci do nas zdrowa, bez guza, który teraz spędza nam sen z powiek - mówi pan Bartosz.

Ponieważ koszty operacji i leczenia są ogromne, a rodzina nie jest w stanie ich pokryć, mąż pani Anny na portalu siepomaga.pl w piątek po południu uruchomił zbiórkę pieniędzy. Narodowy Fundusz Zdrowia, niestety, nie zrefunduje żadnych wydatków. Odzew był natychmiastowy. W ciągu tylko niespełna pięciu godzin udało się zebrać 85 tys. zł, a zbiórkę wsparło ponad 1 100 osób. - Zwracam się, w imieniu Ani, moich córek, swoim, z gorącą prośbą o pomoc - cena jest bardzo wysoka… Z całego serca dziękujemy za każdą wpłatę - mówi pan Bartosz.

W ubiegłą niedzielę pani Anna pojechała do kliniki w Kluczborku. Operacja usunięcia guza mózgu została zaplanowana już za kilka dni. Zbiórka pieniędzy na portalu siepomaga.pl potrwa do 14 lutego. Każdy może ją wesprzeć, wystarczy wpisać w Internecie adres strony: **www.siepomaga.pl/anna-bodys**, a następnie kliknąć po prawej stronie „Wesprzyj”. **(ps)**

CHEŁM. Napięta sytuacja w MOPR

Podwyżka albo spór zbiorowy

W Miejskim Ośrodku Pomocy Rodzinie w Chełmie mają dość niskich zarobków. Polska Federacja Związkowa Pracowników Socjalnych i Pomocy Społecznej, zrzeszająca związkowców z MOPR, wystąpiła do dyrektor placówki o 1,5 tys. zł podwyżki dla pracowników. - Inaczej wszczęty zostanie spór zbiorowy - mówi Bartłomiej Gostomski, wiceprzewodniczący „Federacji”.

Wchodzą do cudzego domu i sprawdzają czy dzieci mają co jeść i czy nie dzieje się im krzywda. Wypłacają zasiłki, pomagają wypełniać wnioski, choć petenci bywają roszczeniowi, a czasem nawet agresywni. To codzienność pracowników MOPR w Chełmie. Kilka lat temu załoga ubrała się na czarno, aby solidaryzować się z kolegami strajkującymi w Warszawie na „Czarnym proteście”, walczącymi m.in. o podwyżki dla tej grupy zawodowej. Pracownicy chełmskiego MOPR z nadmiaru obowiązków na protest nie pojechali. Za to mówili wprost, że ich „wynagrodzenie to za mało żeby żyć, ale za dużo żeby umrzeć”. Obecnie miesięczne wynagrodzenie większości z nich to wciąż minimalna krajowa plus ewentualne dodatki, o czym długo rozprawiano na jednej z grudniowych komisji Rady Miasta Chełm. Temat niskich zarobków w MOPR poruszyła wtedy radna **Edyta Rożek**. **Monika Zaborek-Turewicz**, dyrektor Departamentu Spraw Obywatelskich UM Chełm zgodziła się, że pracownicy MOPR-u wykonują trudną pracę, ale zapewniła, że ich sytuacja finansowa poprawia się, a wpływa na to m.in. znowelizowana w 2021 r. ustawa o pomocy społecznej, zwiększająca z 250 do 400 zł brutto dodatek terenowy dla pracowników socjalnych (stanowią oni mniejszość załogi chełmskiego MOPR - przyp. red.). Dyrektor Zaborek-Turewicz zwróciła też uwagę, że chełmski MOPR od 1 stycznia do 30 listopada ub.r. wypłacił pracownikom w sumie 167 tys. zł z tytułu dodatków specjalnych i premii. Radna Rożek skwitowała to krótko: - Bardzo ładnie to brzmi, ale jeśli przeliczymy tę kwotę na liczbę etatów i podzielimy przez dwanaście miesięcy w roku, to wyjdzie dodatek w wysokości stu złotych miesięcznie na osobę. 95 procent załogi w MOPR zarabia najniższą krajową, która od stycznia 2022 roku wynosi trzy tysiące złotych brutto. Pozostawmy to bez komentarza. Proszę w miarę możliwości pochylić się w tej kwestii nad pracownikami MOPR.

1500 zł podwyżki albo spór zbiorowy

Radna Rożek wystąpiła w obronie interesów pracowników chełmskiego MOPR, ale oni postanowili o nie zadbać także samodzielnie. W MOPR funkcjonuje Związek Zawodowy Pracowników Socjalnych zrzeszony od ubiegłego roku w Polskiej Federacji Związkowej Pracowników Socjalnych i Pomocy Społecznej z siedzibą w Warszawie. 28 stycznia br. „Federacja” wystąpiła z pismem do dyrektor chełmskiego MOPR, żądając podwyżek dla pracowników tej placówki.

- W związku z niskimi płacami pracowników MOPR w Chełmie wystąpiliśmy pisemnie do dyrektor tej placówki z żądaniem podwyżek o tysiąc pięćset złotych na każdego pracownika - mówi **Bartłomiej Gostomski**, wiceprzewodniczący Polskiej Federacji Związkowej Pracowników Socjalnych i Pomocy Społecznej. - Daliśmy pani dyrektor czas na ustosunkowanie się do naszego pisma do 14 lutego br. Jeśli odpowiedź dyrektor nie będzie satysfakcjonująca, zostanie wszczęty spór zbiorowy ze wszystkimi tego konsekwencjami przewidzianymi przepisami prawa. Czekamy na tę odpowiedź z nadzieją. Uposażenie pracowników chełmskiego MOPR jest na bardzo niskim poziomie. Porównaliśmy je z zarobkami pracowników urzędu miasta i dysproporcje są duże.

Anna Szalast, dyrektor MOPR w Chełmie, potwierdza, że „Federacja” skierowała do niej pismo z postulatami dotyczącymi regulacji wynagrodzeń oraz sporu zbiorowego, o czym powiadomiono organ prowadzący, czyli miasto. Precyzuje, że 74 proc. pracowników ma uposażenie zasadnicze na poziomie minimalnego wynagrodzenia. Odpowiadając na zadane przez nas pytania informuje też, że stan zatrudnienia w MOPR wynosi 130 osób, z czego czynnie pracujących jest 120 (stan na 31 stycznia br.). W ciągu ostatnich dwóch miesięcy rozwiązano 2 umowy zawarte na czas określony, 2 wygasły z upływem czasu, na jaki były zawarte i z 1 osobą rozwiązano stosunek pracy na jej wniosek.

- Polityka finansowa MOPR, realizowana na bazie planu budżetowego, jest integralną częścią budżetu miasta Chełm, a MOPR jako jednostka organizacyjna miasta Chełm, realizująca zadania gminy/powiatu konstruuje plan budżetu w oparciu o przyznany limit budżetowy - informuje dyrektor Szalast. - Struktura zatrudnienia MOPR jest zależna między innymi od czynników demograficznych, na których oparte są algorytmy wyliczeń minimum zatrudnienia oraz rodzaju i liczby realizowanych zadań zleconych, w tym programów rządowych.

W chełmskim magistracie informują, że obecnie prowadzone są analizy otrzymywanych przez pracowników jednostek podległych uposażeń w celu podjęcia ewentualnej decyzji o zwiększeniu planów budżetowych instytucji, a tym samym podniesieniu uposażeń. Do tematu wrócimy. **(mo)**

Tak w 2018 r. załoga chełmskiego MOPR solidaryzowała się z kolegami pikietującymi na ogólnopolskim „Czarnym proteście”, gdzie walczono m.in. o podwyżki płac. Wielu ówczesnych pracowników MOPR już tam nie pracuje

CHEŁM. Podsumowanie WOŚP

Uzbierane 160 tysięcy, ale to nie koniec

Około 160 tys. zł zebrano podczas finału Wielkiej Orkiestry Świątecznej Pomocy w Chełmie. Ta kwota jeszcze wzrośnie, gdyż trwają aukcje. Ostateczny efekt zbiórki poznamy w kwietniu na uroczystym podsumowaniu.

W tym roku akcja WOŚP przebiegała pod hasłem „Przejrzyj na oczy”. Wspierano dziecięcą okulistykę, a medycznym autorytetem i „twarzą” trzydziestego finału był chełmianin **Wojciech Hautz**, absolwent I LO w Chełmie, kierownik okulistyki w Centrum Zdrowia Dziecka w Warszawie. W Chełmie rolę koordynatora po raz siedemnasty pełnił Automobilklub Chełmski, a sztaby utworzyły też I LO i II LO w Chełmie. Wysiłki trzech sztabów przyniosły około 160 tys. zł. Zebrana kwota wzrośnie, gdyż trwają jeszcze aukcje internetowe. Biorąc pod uwagę fatalną pogodę podczas finałowej niedzieli oraz epidemię, która znacznie przerzedziła szeregi wolontariuszy, sztabowcy cieszą się z wyniku zbiórki. W sztabie Automobilklubu Chełmskiego na 120 wolontariuszy, z powodu choroby lub kwarantanny aż szesnastu nie mogło kwestować. Dokładny wynik chełmskiej zbiórki zostanie podany na początku kwietnia br. Wtedy odbędzie się uroczyste podsumowanie finałowego grania. Wówczas też wyróżnieni zostaną najbardziej skuteczni wolontariusze, sponsorzy i partnerzy, a na zakończenie Teatr Hesperydy pokaże fire show. **(opr. mo)**

CHEŁMSKIE. Umówieni, ale czekają

Mróz, kolejka a potem wymaz

W województwie lubelskim przybywa punktów pobrań wymazów na obecność koronawirusa - podaje Narodowy Fundusz Zdrowia. Ale w Chełmie nadal funkcjonują tylko trzy punkty oraz po jednym w Krasnymstawie i Włodawie. Na dodatek na obsługę w niektórych z nich pacjenci psioczą.

- Na Lubelszczyźnie działa obecnie 60 punktów pobrań wymazów na obecność wirusa SARS-CoV-2, które realizują testy PCR finansowane przez NFZ - informuje rzecznik lubelskiego oddziału funduszu **Małgorzata Bartoszek**. - Tylko w ciągu ostatnich dwóch tygodni uruchomiono 16 nowych punktów. Ich liczba oraz godziny funkcjonowania są na bieżąco dostosowywane do zmieniającej się sytuacji epidemicznej i gwałtownego wzrostu zakażeń. W najbliższych dniach planowane jest uruchomienie kolejnych. W regionie funkcjonuje również 14 karetek wymazowych.

Chociaż liczba punktów rośnie w województwie, to w Chełmie nadal funkcjonują tylko trzy: przy szpitalu, centrum medycznym Luxmed przy Reformackiej oraz w MakLabie przy Słowackiego. Po jednym punkcie zlokalizowano w Krasnymstawie (CM Luxmed) oraz przy szpitalu we Włodawie. Niestety, pacjenci z Chełma skarżą się na uciążliwości związane z pobraniem wymazów.

- Organizacja punktów pobrań pozostawia wiele do życzenia - poskarżyła nam się jedna z pacjentek. - Zapisałam się na wymaz, system wskazał mi konkretny punkt i godzinę a na miejscu okazało się, że musze czekać kilkadziesiąt minut w kolejce na mrozie.

Kobieta mówi, że poskarżyła się w placówce, ale jej pracownicy stwierdzili, że przyjmują pacjentów na bieżąco. - Po co więc rezerwowanie terminów na konkretną godzinę? - pyta kobieta. - Nie dość, że trzeba tam czekać na zewnątrz, na mrozie, to jeszcze mieszają się tam ludzie zdrowi z chorymi. Absurd.

Zlecenie na test PCR może wystawić lekarz podstawowej opieki zdrowotnej lub lekarz dyżurujący na nocnej i świątecznej opiece zdrowotnej a także, za pośrednictwem systemu gabinet.gov.pl, każdy lekarzy, nawet ten, który nie ma umowy z NFZ. - Ponadto każda osoba, która podejrzewa zakażenie, może sama uzyskać zlecenie na test po wypełnieniu formularza online - dodaje M. Bartoszek.

Ale wygląda na to, że bez odstania swojego w kolejce nie uda się zrobić testu. **(bf)**

eprasa.pl b98461eb25

Co z tą pocztą?

Kartka przyszła po miesiącach

Wysłana w ubiegłym roku kartka pocztowa trafiła do odbiorcy dopiero teraz. Poczta Polska nie potrafi wytłumaczyć tej sytuacji i jako przyczynę zwłoki wskazuje „pandemię koronawirusa oraz występujące na całym świecie przejściowe ograniczenia logistyczne i operacyjne”.

Niedawno głośno było o mieszkańcach Litwy, którzy otrzymali swoje listy po… 50 latach. Na początku stycznia media rozpisywały się też o mieszkance Massachusetts w USA, która po 76 latach otrzymała zaginiony list od syna - żołnierza stacjonującego w 1945 roku w Niemczech. Czym zatem jest te kilka miesięcy oczekiwania w porównaniu do takich przypadków?

- Zdziwiłam się, widząc kartkę pocztową w skrzynce, nadaną w listopadzie ubiegłego roku. Myślałam, że to błąd w dacie. Skontaktowałam się z koleżanką, która ją wysłała, a ta potwierdziła, że widokówkę nadała jesienią, podczas pobytu w Rzymie. Była tak samo zdziwiona jak ja, sądziła, że kartka dawno została dostarczona. Tym bardziej, że poprzednią, którą do mnie wysłała z zagranicznych wojaży, otrzymałam po zaledwie kilku dniach - opowiada czytelniczka „Nowego Tygodnia”.

Co na to Poczta Polska?

- Wydłużenie czasu transportu przesyłek zagranicznych występuje nierzadko po stronie naszych partnerów z innych krajów. Ma to oczywiście związek z pandemią koronawirusa i występującymi na całym świecie przejściowymi ograniczeniami logistycznymi i operacyjnymi - tłumaczy **Daniel Witowski**, rzecznik prasowy spółki.

Jak zaznacza Witowski, Poczta wielokrotnie uprzedzała o możliwych utrudnieniach w transporcie, zwłaszcza lotniczym, ograniczeniach i spodziewanych opóźnieniach w doręczeniu przesyłek wysyłanych do innych krajów. - Niestety, nie ma możliwości wniesienia reklamacji na obsługę kartki pocztowej. Jest ona bowiem usługą nierejestrowaną, dlatego jedyną możliwością zgłoszenia zastrzeżeń jest złożenie skargi. Należy jednak pamiętać, że przesyłki nierejestrowane są usługami z sugerowanym terminem doręczenia, nie zaś gwarantowanym, jak inne nasze usługi - dodaje rzecznik Poczty Polskiej. **(pc)**

CHEŁM. Dowody czekają, bo kwarantanna

W ubiegłym tygodniu petenci nie załatwiali formalności w Biurze Dowodów Osobistych w Chełmie. Z powodu absencji pracowników biuro było nieczynne.

Rekordowi zakażeń koronawirusem towarzyszy rekord osób kierowanych na kwarantanny. Od kilku tygodni w całym kraju jest niepokój o to, czy sytuacja spowodowana nieobecnościami w pracy nie sparaliżuje funkcjonowania urzędów, instytucji i firm. Chełmski ratusz w ubiegłym tygodniu opublikował komunikat, że ze względu na absencję pracowników Biuro Dowodów Osobistych będzie nieczynne do odwołania. Urząd za utrudnienia przeprasza, ale już od ponad pół roku wielu chełmian, chcąc szybciej wyrobić dowód osobisty, jeździ do okolicznych urzędów gmin i tam składa wniosek o wydanie dowodu. Odpowiadając na nasze pytania, chełmski magistrat informuje, że w Biurze Dowodów Osobistych zatrudnionych jest dwóch pracowników, a ich absencja i zamknięcie biura związane były z obecną sytuacją epidemiczną.

- Wiele wskazuje na to, że w poniedziałek (7 lutego - przyp. red.) sytuacja powinna wrócić do normy - informują w ratuszu. - Należy jednak pamiętać, że sprawy związane z dowodami osobistymi nie podlegają rejonizacji, dlatego można je realizować we właściwych instytucjach bez względu na lokalizację. **(mo)**

INFORMACJA O ZAMIERZONYM REFERENDUM W SPRAWIE ODWOŁANIA WÓJTA GMINY DUBIENKA PRZED UPŁYWEM KADENCJI

W związku Art.13 ust. 1 i ust 3 ustawy z dnia 15 września 2000 r. o referendum lokalnym (Dz. U. 2019, poz. 741 t.j.) inicjator referendum informuje wyborców Gminy Dubienka o zamiarze przeprowadzenia referendum w sprawie odwołania Wójta Gminy Dubienka przed upływem kadencji.

UZASADNIENIE ODWOŁANIA

Wójt Gminy Dubienka działa na szkodę mieszkańców gminy :

- Nie wykonując uchwał Rady Gminy, np.: o przejęciu do prowadzenia Liceum Ogólnokształcącego w Dubience.
- Nie prowadząc konsultacji społecznych w inicjatywach ustawodawczych oraz podejmowanych decyzjach, np.: likwidacja sołectw na terenie gminy, instalacja progów zwalniających na drogach, ustanawianie podatków.
- Wydając niewłaściwie pieniądze społeczne na projekty, które nie są realizowane, np.: projekt remontu i rozbudowy budynku gminy i izby tradycji.
- Prowadząc nieudolne działania związane z Przedsiębiorstwem Usługowo-Produkcyjnym w Dubience oraz składanymi wnioskami w sprawie scalania gruntów we wsi Siedliszcze.
- Nie zapoznając radnych oraz mieszkańców z audytem w Przedsiębiorstwie Usługowo Produkcyjnym oraz wynikach kontroli Izby Obrachunkowej w Gminie.
- Nie realizując zaplanowanych inwestycji drogowych.
- Obrażając radnych i mieszkańców gminy zachowując się arogancko i lekceważąco; zniechęcając ich do pracy dla dobra społecznego, rozwoju kultury i tradycji.
- Zatrudniając ludzi spoza terenu naszej gminy.

WÓJT GMINY SAWIN INFORMUJE

że na tablicy ogłoszeń oraz na stronie internetowej Urzędu Gminy Sawin zamieszczono wykaz w sprawie przeznaczenia do dzierżawy działki nr 774/4 w Sawinie.

Informacje pod nr tel. 82 567 30 81

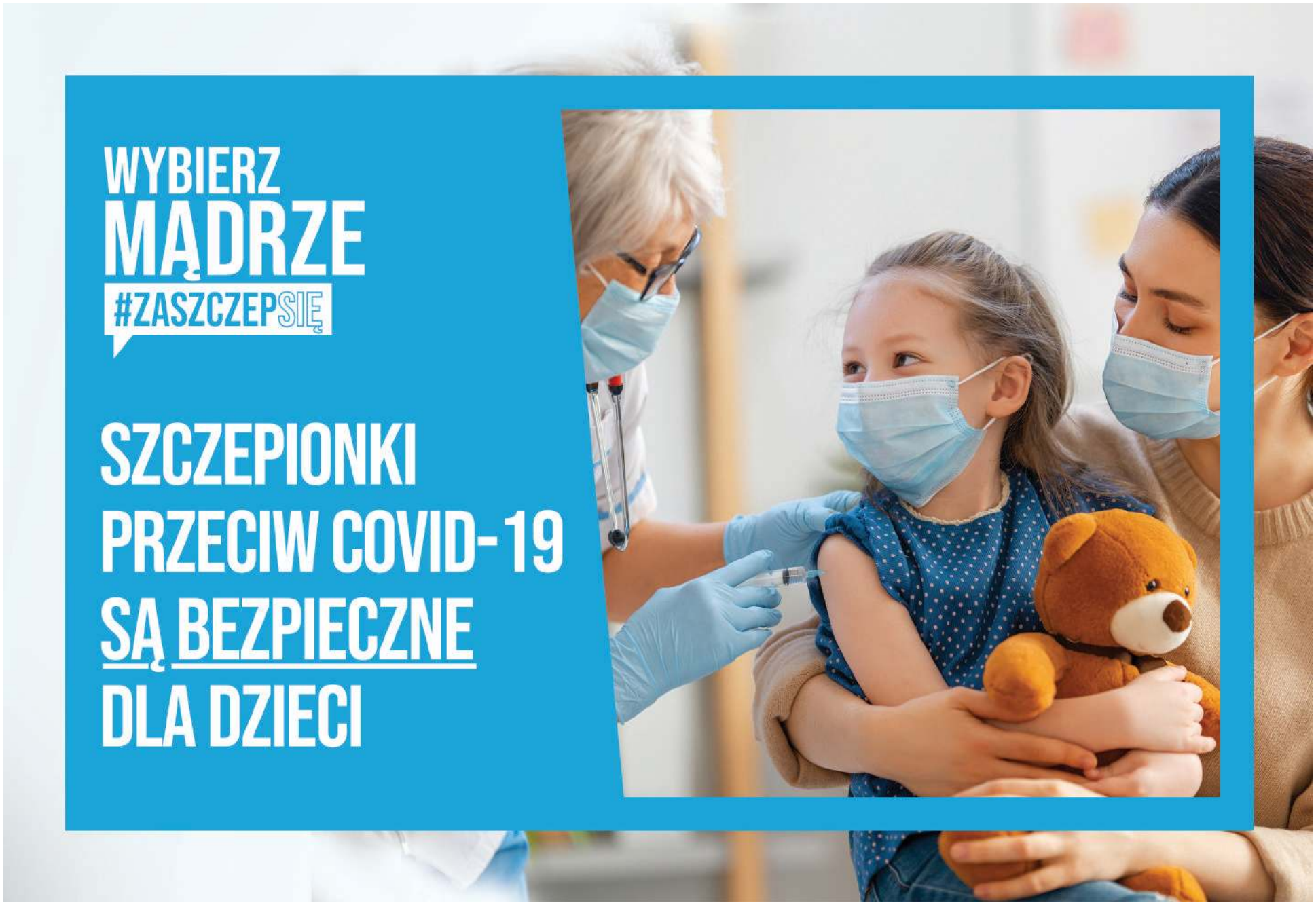

eprasa.pl b98461eb25

CHEŁM. Jest rozliczenie największej drogowej inwestycji

Ile kosztowała „Dwunastka”

Wiemy ile kosztowała przebudowa krajowej „Dwunastki”. Inwestycja pochłonęła ponad 130 mln zł, z czego prawie 104 mln zł to dofinansowanie z Centrum Unijnych Projektów Transportowych.

Według wstępnych szacunkowych danych przebudowa krajowej „Dwunastki” w granicach administracyjnych Chełma miała pochłonąć 200 mln zł. Na tę kwotę miasto złożyło do Centrum Unijnych Projektów Transportowych wniosek o dofinansowanie. Dostało 170 mln zł. Po ogłoszeniu przetargu i wyłonieniu wykonawcy, firmy „Budimex”, okazało się, że inwestycja będzie zdecydowanie tańsza, niż pierwotnie zakładano. „Budimex” wycenił prace, w tym projekt techniczny, na ponad 118 mln zł. W trakcie opracowywania dokumentacji projektowej okazało się, że trzeba wykonać dodatkowe prace. Inwestycja rozpoczęła się z ponad rocznym poślizgiem, w marcu 2020 r. „Budimex” narzucił jednak tempo i w lipcu minionego roku zakończył wszystkie prace.

Miasto w styczniu br. ostatecznie rozliczyło inwestycję. Końcowy koszt to 130 566 899 zł. Dofinansowanie z CUPT wyniosło 103 831 552 zł, a udział własny - 26 735 347 zł. Dokumentacja projektowa kosztowała 3 690 000 zł, z kolei na zakup i montaż ekranów akustycznych wydano 1 844 421 zł. Przebudowa „Dwunastki” była jak dotąd najdroższą inwestycją realizowaną przez chełmski samorząd. **(ps)**

CHEŁM

W ratuszu z radnym nie porozmawiasz

Zawieszone dyżury

Chełmscy radni nie przyjmują chełmian w Biurze Rady Miasta w ratuszu. Dyżury zawieszono do odwołania w związku z sytuacją epidemiczną.

W tej sprawie na stronie internetowej chełmskiego ratusza pojawił się komunikat **Longina Bożeńskiego**, przewodniczącego Rady Miasta Chełm. Poinformował on, że w związku z możliwością zakażenia koronawirusem oraz „w trosce o bezpieczeństwo interesantów, a także z konieczności dostosowania pracy Biura Rady Miasta do wdrożonego systemu pracy Urzędu Miasta, dyżury Przewodniczącego i Wiceprzewodniczących oraz radnych Rady Miasta Chełm zostały zawieszone do odwołania”. Aby maksymalnie ograniczyć wizyty w urzędzie przewodniczący poprosił o korzystanie ze zdalnych kanałów komunikacji z radnymi, przekazywanie pism do nich poprzez platformę ePUAP lub w formie elektronicznej na adres: biuro.rady@umchelm.pl, albo też wysyłanie pism za pośrednictwem tradycyjnej poczty lub ich pozostawienie w Departamencie Obsługi Mieszkańców UM Chełm (parter, ul. Lubelska 65). Poradził też chełmianom, że mogą wrzucać do wystawionych w ratuszu urn adresowane do Biura Rady Miasta pisma w zamkniętej kopercie opisanej.

Dla niektórych pewnie to kolejne utrudnienie w kontaktach z samorządowcami. Wygląda jednak na to, że niewielu chełmian zgłasza się do radnych na dyżury w ratuszu.

- W 2019 roku mieszkańcy zgłosili kilkanaście spraw, które poruszono podczas bezpośrednich spotkań z radnymi - informuje przewodniczący Bożeński. - W 2021 roku było to natomiast kilka zgłoszonych spraw. Należy jednak pamiętać, że kontakty mieszkańców z radnymi nie odbywają się jedynie w trakcie bezpośrednich dyżurów. Od dłuższego czasu chełmianie preferują bowiem kontakt telefoniczny, dlatego trudno jest wskazać dokładną liczbę zgłaszanych przez nich spraw, ze względu na to, iż duża część rozmów odbywa się bezpośrednio pomiędzy mieszkańcem, a radnym. **(mo)**

CHEŁM

Już nie do grobowej deski...

Już za tydzień walentynki, czyli święto zakochanych. Tymczasem, jak wynika z danych urzędu, nie wszyscy chełmianie, którzy przyrzekali sobie miłość do grobowej deski, wywiązali się z obietnicy. Nawet pandemia i izolacja tego nie zmieniły.

Z danych Głównego Urzędu Statystycznego wynika, że na każde trzy zawarte związki małżeńskie przypada jeden rozwód. I chociaż najczęściej rozwodzą się mieszkańcy dużych miast, nie oznacza to, że w mniejszych, jak np. w Chełmie, wszystkie małżeństwa żyją ze sobą zgodnie aż do grobowej deski.

Według danych chełmskiego USC, w 2017 roku rozpadło się 195 małżeństw, w 2018 - 171, w 2019 - 191. W 2020 r., kiedy to w Polsce wybuchła pandemia Covid-19, odnotowano „zaledwie” 133 rozwody, ale w 2021 r. - już 183. Wpływ na chwilowy spadek miało z pewnością wprowadzenie lockdownu i ograniczeń w pracy sądu, który przekładał terminy kolejnych rozpraw.

Fakty są takie, że rozwód stał się częstym sposobem rozwiązywania problemów małżeńskich. Statystyki pokazują, że rozwodzimy się dużo częściej niż kiedyś i jest to globalna tendencja.

- Kłótnie zdarzają się zawsze, ważne, żeby jedno drugiemu potrafiło ustąpić. Dziś młodzi, gdy pojawią się problemy, nie szukają pomocy i sposobu na uporanie się z przeciwnościami, a pakują manatki i odchodzą. Idą na łatwiznę. Za bardzo pędzą i nie mają dla siebie czasu - komentuje pani Elżbieta z Chełma. Razem z mężem Stanisławem obchodzą w tym roku 30. rocznicę ślubu.

Z drugiej strony wcale nie przybywa drastycznie ślubów. Młodzi nie chcą formalizować związków, by w razie czego móc rozstać się szybko i bez komplikacji. Z danych USC wynika, że w ub. r. „TAK” powiedziały sobie 343 pary, w 2020 r. - 296, w 2019 - 390, w 2018 - 435, w 2017 - 471. Tendencja spadkowa jest wyraźna, a chwilowy wzrost liczby zawartych w 2021 r. małżeństw to efekt przełożenia terminów z poprzedniego roku 2020 (lockdown, ograniczenia w liczbie weselników, strach przed wirusem etc.). **(pc)**

Śmierć w serwisie

Po trwającym 4,5 roku procesie zapadł wyrok w sprawie tragicznego wypadku w chełmskim serwisie oponiarskim. Sąd uznał właściciela firmy winnym narażenia pracowników na bezpośrednie niebezpieczeństwo. Młodzi ludzie pracowali bez szkoleń i zabezpieczeń, co jeden z nich przypłacił życiem. Wyrok nie jest prawomocny.

Do tragedii doszło 29 września 2016 roku. Trzej pracownicy serwisu, w tym 32-letni **Arkadiusz B.** i **Marcin A.**, mieli wymienić opony w ładowarce Ł-34. Jak wykazało prokuratorskie śledztwo, żaden z nich nie został w tym zakresie odpowiednio przeszkolony, poza tym pracowali bez wymaganych zabezpieczeń, w wyniku czego podczas niewłaściwego demontażu koła ładowarki doszło do rozerwania elementów tarczy i gwałtownej dekompresji powietrza znajdującego się w ogumieniu. Wystrzelone części koła uderzyły wszystkich trzech mężczyzn.

Marcin A. doznał wstrząsu mózgu, stłuczeń i powierzchownych urazów dolnych partii ciała. Jego kolega - drobnych stłuczeń barku i głowy. Arkadiusz B. nie miał tyle szczęścia. Karetka przetransportowała do szpitala jego rozszarpane ciało, m.in. ze złamanymi żebrami, wylewem w otoczeniu lewego nadnercza i na przedniej powierzchni jelita cienkiego, roztrzaskaną czaszką, krwiakiem i licznymi stłuczeniami tkanki mózgowej. Lekarze nie dawali mu wielu szans na przeżycie. Po prawie 24 godzinach od wypadku Arkadiusz B. zmarł na OIOM-ie.

Śledztwo w tej sprawie ruszyło dwutorowo. Na podstawie zgromadzonych dowodów (m.in. zeznań świadków i zapisu z monitoringu) prokuratura skierowała do sądu akt oskarżenia przeciwko Marcinowi A. Mężczyźnie zarzucono, że przez niezachowanie zasad bezpieczeństwa nieumyślnie spowodował śmierć kolegi z pracy. To dlatego, że na feldze znajdowało się ostrzeżenie o konieczności spuszczenia powietrza przed wymianą opony. Oni tego nie zrobili - Marcin A. uderzył w oponę, a ta wyrwała się i trafiła w całą trójkę. Oskarżony poszedł na ugodę i dostał karę w zawieszeniu. W trakcie śledztwa tłumaczył, że pierwszy raz dotarła do nich opona z niespuszczonym powietrzem - wcześniej od innych pracowników serwisu dostawali już sprzęt gotowy do wymiany.

O przestępstwo z art. 160 par. 1 kodeksu karnego oskarżony został również właściciel firmy. Według prokuratury naraził on na bezpośrednie niebezpieczeństwo utraty życia lub ciężkiego uszczerbku na zdrowiu całą trójkę przez to, że dopuścił ich do pracy bez wcześniejszego przeszkolenia i zabezpieczeń. Po trwającym 4,5 roku procesie Sąd Rejonowy w Chełmie wydał wyrok. Zgodnie czwartkowym orzeczeniem (3 lutego), właściciel został uznany winnym dokonania zarzucanego mu czynu i skazany na karę 10 miesięcy pozbawienia wolności w zawieszeniu na 3 lata tytułem próby. Właściciel serwisu opon musi też zapłacić 1000 zł grzywny, 10 000 zł matce zmarłego 32-latka tytułem zadośćuczynienia za doznaną krzywdę oraz 3512,88 zł tytułem zwrotu poniesionych przez kobietę wydatków (tzw. kosztów zastępstwa procesowego). Wyrok nie jest prawomocny. **(pc)**

CHEŁM. Odwiedzili też niepraktykujących

Tradycja silniejsza niż sugestia archidiecezji

W związku z pandemią proboszczowie większości chełmskich parafii zaniechali wizyt duszpasterskich w tradycyjnej formie. Znaleźli się jednak tacy, którzy ku zdziwieniu mieszkańców i tak pukali do wszystkich domów w obwodzie. Niektórzy postanowili nawet oznaczyć drzwi, których im nie otwarto.

W tym roku kolęda w znacznej większości parafii odbywała się zupełnie inaczej. Wielu proboszczów ze względu na pandemię i zagrożenie zrezygnowało z tradycyjnej formy wizyty duszpasterskiej, zapraszając wiernych do kościoła. Niektórzy zdecydowali się mimo wszystko odwiedzić parafian w ich domach, ale na zaproszenie oraz z zachowaniem zasad sanitarnych. Tak zresztą sugerowała Archidiecezja Lubelska w oficjalnym komunikacie.

- Na stronie bazyliki, tak jak zawsze, pojawiła się rozpiska, gdzie i w jakich dniach będzie chodził ksiądz. Zdziwiliśmy się. W naszym bloku mieszka tylko kilkanaście rodzin. Rozmawialiśmy z sąsiadami i nikt wcześniej nie konsultował się z księdzem, nie zapraszał, a on i tak przyszedł i pukał do każdych drzwi. Ciężko odmówić, kiedy z zaskoczenia ksiądz staje w progu - mówi zdziwiona chełmianka.

- Nie wpłynęła do kurii żadna skarga na księdza, który bez zaproszenia wdarł się komuś do jego mieszkania - komentuje nieco ironicznie ks. **Adam Jaszcz**, wicekanclerz Kurii Metropolitalnej w Lublinie.

Nie zmienia to jednak faktu, że wiele osób było zaskoczonych widokiem księdza na klatce schodowej. Niektórzy mówią wprost: - Jesteśmy wierzący, ale nie otworzyliśmy drzwi. Oboje z mężem przeszliśmy covid, baliśmy się.

Tymczasem, jak się okazuje, duszpasterz z innej chełmskich parafii poszedł o krok dalej. Nie bacząc czy pod danym adresem mieszkają wierni, niewpuszczony do mieszkania postanowił zaznaczyć swoją obecność. Na każdych drzwiach w bloku napisał: „C†M†B 2022”.

- Najpierw dostaliśmy do skrzynek kartki z informacją o mszy dla mieszkańców naszego bloku i możliwości złożenia ofiary w parafii, z dopiskiem, że jeśli ktoś nie będzie uczestniczył w eucharystii, ksiądz odwiedzi go w domu. Tydzień później, wracając z pracy, stanęłam jak wryta przed drzwiami swojego mieszkania, widząc na nich napis kredą. Drzwi sąsiadów też były oznaczone, a przecież nie wszyscy jesteśmy wierzący. Nigdy w życiu z czymś takim się nie spotkałam - opowiada inna chełmianka zaskoczona postępowaniem księży z parafii pw. Miłosierdzia Bożego w Chełmie. **(pc)**

REJOWIEC.

Kara za podrzucanie śmieci

Spółdzielnia mieszkaniowa z Rejowca znalazła sposób na delikwenta, który podrzucił śmieci do jej kontenera. Nie dość, że musiał zabrać odpady, to jeszcze zapłacił 300 zł mandatu. - To dobra lekcja dla wszystkich, że kara jest nieuchronna - mówi prezes spółdzielni. A dla innych ściągawka, jak walczyć z takim procederem.

Spółdzielnie mieszkaniowe borykają się z problem podrzucanych śmieci. Do kontenerów, które stoją przed blokami, swoje odpady przywożą np. mieszkańcy domów jednorodzinnych. Na to od dawna narzekały władze wielu spółdzielni. Sposób na delikwentów, którzy podrzucają śmieci, znalazła Spółdzielnia Budowlano-Mieszkaniowa „Osada” z Rejowca.

- Firma odbierająca odpady od naszej spółdzielni zobaczyła w kontenerze elementy rozebranego samochodu, m.in. deskę rozdzielczą, poduszkę powietrzną, gąbki siedzeń, plastykowy zderzak. Z tego powodu nie odebrała odpadów - mówi **Łukasz Karaś**, prezes spółdzielni. - Uznała, że są to tzw. gabaryty, śmieci przemysłowe i zostawiła je.

Przy spółdzielni jest monitoring, więc jej władze sprawdziły, kto wrzucił śmieci do kontenera. Okazało się, że podrzuciła je osoba, która nie ma nic wspólnego ze spółdzielnią. - Na monitoringu widoczne były numery rejestracyjne samochodu, którym delikwent przywiózł odpady, wiec zgłosiliśmy sprawę policji - mówi prezes Karaś.

Ale funkcjonariusze nie bardzo wiedzieli, jak ugryźć sprawę. Bo gdyby śmieci zostały podrzucone obok kontenera, mogliby ukarać sprawcę za zaśmiecanie. Ale ten wrzucił odpady do pojemnika, więc nie śmiecił. Władze spółdzielni nie dały za wygraną a radca prawna, z którą współpracują, znalazła inne przepisy z kodeksu wykroczeń, którymi można było się podeprzeć w tej sprawie.

- Jest tam m.in. przepis o tym, że nie można używać czyjejś rzeczy bez pozwolenia - mówi prezes Karaś. Mówi on, że kto „samowolnie używa cudzej rzeczy ruchomej, podlega karze grzywny albo nagany” a ściganie następuje na żądanie pokrzywdzonego. Policja skorzystała z tego przepisu i najpierw kazała sprawcy zabrać podrzucone odpady a potem ukarała go mandatem w wysokości 300 zł.

- Od momentu podrzucenia śmieci do momentu ukarania minął ponad miesiąc, ale udało się znaleźć sposób na takie występki - mówi prezes. - To dobra lekcja dla wszystkich, że kara jest nieuchronna.

A dla innych spółdzielni, a także policji, która nie od razu wiedziała jak ugryźć sprawę, ściągawka jak walczyć z takim procederem. Tym bardziej, że problem jest poważny i jeśli powtórzy się kilkukrotnie, to mieszkańcy spółdzielni dostaną wyższe rachunki za wywóz śmieci. Za frakcję niesegregowaną płaci się ponad dwukrotnie więcej. **(bf)**

eprasa.pl b98461eb25

CHEŁM
Zakład pogrzebowy szuka nowego lokum
Orszak wyszedł z bloku

Nie będzie Usług Pogrzebowych „Orszak" na parterze jednego z bloków na osiedlu Słoneczne. To efekt sprzeciwu mieszkańców i zarządu Chełmskiej Spółdzielni Mieszkaniowej. - Nie wchodzę tam, gdzie mnie nie chcą - mówi Roman Łukasiewicz, który usunął szyld i zakończył działalność przy Szymanowskiego 7, zanim na dobre się rozpoczęła.

O otworzonym w połowie stycznia br. punkcie usług pogrzebowych na parterze bloku przy ul. Szymanowskiego 7 informowaliśmy niedawno w „Nowym Tygodniu". Mieszkańcy przecierali oczy ze zdumienia, widząc trumny znoszone do lokalu pomiędzy pierogarnią a salą zabaw. Wywołało to konsternację wśród mieszkańców bloku. Natychmiast zebrali podpisy pod petycją przeciw tym usługom i zanieśli ją do Chełmskiej Spółdzielni Mieszkaniowej. Ich oburzenie było tym większe, że nikt wcześniej nie konsultował z nimi tej inicjatywy. W zarządzie ChSM też nie mieli o tym pojęcia. Wkrótce potem zarząd spółdzielni przekazał swoje stanowisko właścicielowi lokalu przy ul. Szymanowskiego 7, w którym otworzono usługi pogrzebowe. Poinformowano go, że działalność, jaka ma być prowadzona w lokalu użytkowym, „narusza dobra osobiste mieszkańców w postaci prawa do spokojnego, niezakłóconego mieszkania, poczucia bezpieczeństwa, prawa do odpoczynku, do życia w sposób zgodny z własnym życzeniem, a także jedno z podstawowych dóbr osobistych, jakim jest zdrowie człowieka". Najważniejszym argumentem jednak było to, że plan zagospodarowania przestrzennego zakazuje prowadzenia w tym miejscu tego typu działalności gospodarczej. W związku z tym zarząd ChSM nie wyraził zgody na jej prowadzenie w lokalu znajdującym się w zasobach spółdzielni. Rada Osiedla „Słoneczne-Sikorskiego" też się na to nie zgodziła. Mieszkańcy i zarząd ChSM czekali na dalsze kroki właściciela lokalu oraz **Romana Łukasiewicza**, właściciela Zakładu Pogrzebowego „Orszak" w Woli Uhruskiej (powiat włodawski), który otworzył „usługi pogrzebowe" w wynajmowanym lokalu przy ul. Szymanowskiego 7. Pan Roman zapewniał na naszych łamach, że trumny zostaną zabrane, szyld zmieniony na taki, który nie nawiązuje do pogrzebów ani żadnych treści, które spędzałyby ludziom sen z powiek. Mówił, że chciałby prowadzić tu tylko punkt sprzedaży wieńców, wiązanek, zniczy, wkładów do zniczy, dewocjonaliów, a także srebra. W międzyczasie ChSM skierowała pismo do chełmskiego ratusza z prośbą o ustosunkowanie się do faktu, że planowany przy ul. Szymanowskiego 7 punkt usług pogrzebowych jest niezgodny z uchwałą Rady Miasta Chełm z 31 sierpnia 2017 r. w sprawie miejscowego planu zagospodarowania przestrzennego osiedla Słoneczne. Chełmski magistrat odpisał nam, że „wspominane pismo dotarło do urzędu miasta i jest analizowane, a odpowiedź zostanie udzielona w ustawowym terminie". Ale sprawa jest już nieaktualna. W ubiegłym tygodniu działalność, o której mowa została zakończona, a szyld usunięty.

- Nie wchodzę tam, gdzie mnie nie chcą - mówi R. Łukasiewicz. - Ta usługa była skierowana do ludzi, ale skoro się na to nie zgadzają, to nie będę w to brnął. Poszukam innego miejsca. **(mo)**

CHEŁM. Nie chcą drogi przeciwpożarowej, sprzeciwiają się wycince
„Podkowa" nie składa broni

Mieszkańcy bloków przy Wolności 25, 27 i 29 zbierają podpisy, bo nie zgadzają się z decyzją straży pożarnej, która nakazała Chełmskiej Spółdzielni Mieszkaniowej wybudować drogę przeciwpożarową. Inwestycja miała już dawno powstać, ale żeby prace ruszyły, potrzebna jest zgoda mieszkańców, jako współwłaścicieli gruntów, po których ma przebiegać droga.

Przypomnijmy, pod koniec 2018 roku jeden z mieszkańców bloków tzw. „podkowy" Wolności 25, 27 i 29, poskarżył się strażakom, że do budynków nie ma drogi przeciwpożarowej. Po przeprowadzonej kontroli straż nakazała Chełmskiej Spółdzielni Mieszkaniowej jej budowę. Mieszkańcy zaprotestowali, bo inwestycja, według wstępnej koncepcji, wiązała się z wycięciem części drzew, posadzonych kilka i kilkanaście lat temu.

Co ciekawe, brak drogi przeciwpożarowej przez wiele lat nikomu nie przeszkadzał. Straż pożarna zwróciła na nią uwagę dopiero po tym, jak wpłynęła do niej skarga. Jej decyzja o konieczności budowy drogi zaskoczyła mieszkańców „podkowy", tym bardziej, że większość budynków znajdujących się w zasobach ChSM lub innych spółdzielni mieszkaniowych w mieście takiej drogi nie ma.

Władze spółdzielni, by nie wycinać drzew na masową skalę, zaproponowały mieszkańcom poszerzenie istniejącego chodnika, utworzenie ciągu pieszo-jezdnego i wydzielenie zatok manewrowych. Ta koncepcja miała spowodować wycięcie co najwyżej dwóch lub trzech niewielkich drzew.

Spółdzielnia zwróciła się do mieszkańców posiadających wyodrębnione lokale ze stosownym wystąpieniem, proponując w nim sposób realizacji całego przedsięwzięcia. Żeby ChSM mogła wybudować drogę, osoby posiadające tytuły prawne do nieruchomości muszą złożyć oświadczenie woli o wykonaniu wskazanej inwestycji.

Jak mówi **Maciej Cieślak**, wiceprezes ChSM, mieszkańcy do dziś nie złożyli oświadczeń, dlatego spółdzielnia nie może ruszyć z pracami. Tymczasem jak ustaliliśmy, mieszkańcy Wolności 25, 27 i 29 są na etapie zbierania podpisów pod petycją, w której sprzeciwiają się budowie drogi przeciwpożarowej. Pismo lada dzień ma trafić do zarządu Chełmskiej Spółdzielni Mieszkaniowej. **(s)**

Samodzielny Publiczny Wojewódzki Szpital Specjalistyczny w Chełmie

Samodzielny Publiczny Wojewódzki Szpital Specjalistyczny w Chełmie realizuje współfinansowany ze środków Europejskiego Funduszu Społecznego, w ramach Programu Operacyjnego Wiedza Edukacja Rozwój 2014-2020, Działanie: 5.1 Programy profilaktyczne, projekt:

"BORELIOZA W LUBELSKIM I PODLASKIM- PROFILAKTYKA, BADANIE I LECZENIE"

Jeżeli spełniasz oba poniższe warunki:
- **jesteś osobą w wieku aktywności zawodowej (osobą pracującą albo pozostającą bez zatrudnienia, ale poszukującą pracy),**
- **jesteś osobą w wieku 15 i więcej lat z terenu woj. lubelskiego lub podlaskiego**

i podejrzewasz, że kleszcz zaraził Cię BORELIOZĄ…

SKORZYSTAJ Z BEZPŁATNYCH BADAŃ!

Zadzwoń na numer 82 562 32 11 (SPWSzS w Chełmie) lub skontaktuj się z najbliższym ośrodkiem oferującym wsparcie w ramach projektu - aktualizowana lista POZ współpracujących w ramach projektu znajduje się na stronie

https://stop-boreliozie.pl/

Celem projektu jest zmniejszenie zapadalności i poprawa wykrywalności boreliozy z Lyme

Pamiętaj, że BORELIOZA jest chorobą wyleczalną (szacunkowo do ok. 90% przypadków) jeśli została wcześnie rozpoznana i prawidłowo zdiagnozowana

Borelioza to wieloukładowa choroba zakaźna, będąca skutkiem pokłucia przez kleszcza i zarażenia bakteriami z grupy krętków Borrelia burgdorferi.

Zakażone kleszcze występują na terenach zielonych, również w ogrodach, na skwerach czy w parkach. Młodociana forma kleszcza ma wielkość ziarenka maku (lub główki od szpilki), stąd wiele osób chorych nie kojarzy faktu ukłucia.

Najczęstsze miejsca wkłuć kleszcza to: zgięcia stawów, wewnętrzna strona ud lub ramion, pachy, pachwiny, linia włosów i okolice za uszami (zwłaszcza u dzieci!)

Po pobycie na terenach zielonych sprawdź dokładnie całe ciało (np. pod prysznicem). Dzieci mają największe w populacji narażenie na choroby odkleszczowe. Sprawdzaj regularnie również zwierzęta domowe - mogą wnieść kleszcze na Twoje łóżko!

Wkłutego kleszcza należy jak najszybciej mechanicznie usunąć ze skóry. Nie smaruj, nie drażnij, nie ściskaj fasolkowatego odwłoka kleszcza, aby nie zwracał treści pokarmowej do rany. Uchwyć kleszcza za aparat gębowy jak najbliżej powierzchni skóry (najlepiej przeznaczonym do tego narzędziem - pęsetą, kleszczołapką, kleszcz-kartą) i delikatnie usuń ze skóry.

U części chorych pierwszym objawem zakażenia krętkami Borrelia może być rumień wędrujący - owalna, różowawa zmiana skórna występująca po kilku dniach od ukłucia. Rumień wędrujący, jeśli wystąpi, jest stuprocentową oznaką boreliozy i wskazaniem do bezzwłocznego leczenia, bez wykonywania dodatkowych badań!

U części chorych zmiana skórna może zostać przeoczona, może nie być typowa, może też być mylona z ukąszeniami owadów lub objawami innych chorób. Nierozpoznana wystarczająco wcześnie borelioza może zająć dalsze układy ciała, między innymi stawy, serce i układ nerwowy

Im wcześniej wykryta borelioza, tym łatwiejsze leczenie i tym większa szansa powrotu do pełnej sprawności.

Unikaj narażenia na pokłucie przez kleszcze. Spaceruj środkiem ścieżki, unikaj zarośli i przerośniętych traw. Stosuj odzież zakrywającą ciało - spodnie wpuszczone w buty, koszula wpuszczona w spodnie - w ten sposób zauważysz kleszcza zanim wpełznie pod ubranie. Stosuj środki odstraszające kleszcze. Po każdym pobycie na łonie natury sprawdź dokładnie całe ciało (np. pod prysznicem). Sprawdź dzieci! Jeśli znajdziesz wkłutego kleszcza - jak najszybciej usuń go skóry odpowiednim narzędziem - zmniejszysz w ten sposób ryzyko przeniesienia groźnych patogenów.

Jednocześnie informujemy, że SPWSzS w Chełmie prowadzi nabór placówek Podstawowej Opieki Zdrowotnej (POZ) do współpracy w ramach powyższego projektu.

Warunki i kryteria rekrutacji POZ oraz regulamin rekrutacji i udziału w projekcie znaleźć można na stronie internetowej https://www.szpital.chelm.pl/ w zakładce https://szpital.chelm.pl/index.php/aktualnosci/156-ogloszenie-o-naborze-placowek-poz-do-wspolpracy-w-ramach-projektu-pn-borelioza-w-lubelskim-i-podlaskim-profilaktyka-badanie-i-leczenie

Pracowników medycznych zainteresowanych podniesieniem kwalifikacji zawodowych w zakresie boreliozy, zapraszamy do udziału w bezpłatnym szkoleniu na platformie e-learningowej: https://elearning.spartanska.pl/Account_LogOn?ReturnUrl=/

Fundusze Europejskie Wiedza Edukacja Rozwój | Rzeczpospolita Polska | Unia Europejska Europejski Fundusz Społeczny

WYCIĄG Z OGŁOSZENIA

PRZETARG
WÓJT GMINY CHEŁM

podaje do publicznej wiadomości, że ogłoszono pierwsze przetargi ustne ograniczone na sprzedaż nieruchomości niezabudowanych położonych w obrębie Srebrzyszcze i Nowosiółki-Kolonia:

L.p	Oznaczenie wg. KW	Nr działki	Powierzchnia w ha.	Cena nieruchomości netto w złotych	Kwota wadium w złotych
1.	SREBRZYSZCZE LU1C/00037557/9	109/1	0,04 ha w tym: RIVa-0,04	**10.134,00** Do ceny nieruchomości osiągniętej w przetargu zostanie doliczony podatek VAT obowiązujący w dniu przetargu.	**1.100,00** (Słownie: jeden tysiąc sto złotych zero groszy)
2.	NOWOSÓŁKI-KOLONIA LU1C/00027037/5	121	0,07 ha w tym: RII – 0,03, Br-RII 0,04	**16.682,00** Do ceny nieruchomości osiągniętej w przetargu zostanie doliczony podatek VAT obowiązujący w dniu przetargu	**1.700,00** (Słownie: jeden tysiąc siedemset złotych zero groszy)

UWAGA ! Z UWAGI NA WĄSKI KSZTAŁT DZIAŁEK WYBRANO FORMĘ PRZETARGU OGRANICZONEGO I OGRANICZONO LICZBĘ OSÓB MOGĄCYCH BRAĆ UDZIAŁ W PRZETARGU:

- Do przetargu na działkę nr 109/1 o pow. 0,04 ha położoną w obrębie Srebrzyszcze mogą przystąpić wyłącznie właściciele, współwłaściciele lub posiadający udział w działkach 109/2 i 108 /wpisani w rejestrze ewidencji gruntów/.
- Do przetargu na działkę nr 121 o pow. 0,07 ha położoną w obrębie Nowosiółki-Kolonia mogą przystąpić wyłącznie właściciele, współwłaściciele lub posiadający udział w działkach: 122, 120, 77 /wpisani w rejestrze ewidencji gruntów/.

PRZETARGI ODBĘDĄ SIĘ W DNIU 21 MARCA 2022 ROKU O GODZINIE 9^{00} W SALI POSIEDZEŃ URZĘDU GMINY CHEŁM POKRÓWKA, ul. GMINNA 18.

Warunkiem przystąpienia do przetargu jest wpłacenie wadium w pieniądzu, wskazując nr działki, miejsce jej położenia, w ustalonej wyżej kwocie na konto Urzędu Gminy Chełm, Pokrówka, ul. Gminna 18, Wschodni Bank Spółdzielczy w Chełmie Filia w Pokrówce nr rachunku : 04 8187 0004 2004 0050 0337 0008 z takim wyprzedzeniem, aby środki pieniężne znalazły się na rachunku bankowym najpóźniej w dniu 07 marca roku, co jest warunkiem uznania, że wpłata została dokonana w terminie.

LISTA OSÓB ZAKWALIFIKOWANYCH DO PRZETARGU ZOSTANIE PODANA DO PUBLICZNEJ WIADOMOŚCI POPRZEZ WYWIESZENIE W SIEDZIBIE URZĘDU GMINY CHEŁM, NA STRONIE INTERNETOWEJ URZĘDU ORAZ STRONIE BIP W DNIU 14 MARCA 2022 ROKU.

Dodatkowe informacje dotyczące przeprowadzenia przetargów można uzyskać osobiście w Urzędzie Gminy Chełm, Pokrówka, ul. Gminna 18 w Wydziale Planowania Gospodarki i Infrastruktury pok. 29 lub pod telefonem (082) 575 02 34 w godzinach pracy urzędu.

Pełną treść ogłoszenia o pierwszych przetargach ustnych ograniczonych zamieszczono na tablicy informacyjnej Urzędu Gminy Chełm, przesłano do Sołtysa celem zamieszczenia na tablicy ogłoszeń w danej miejscowości, umieszczono na stronie internetowej urzędu www.gminachelm.pl, stronie BIP, a wyciąg z ogłoszenia o przetargu podaje się w prasie lokalnej od dnia 07 lutego 2022 roku do dnia 21 marca 2022 roku.

Pokrówka, dnia 07 lutego 2022 roku

eprasa.pl b98461eb25

Chory na covid groził katastrofą

Koronawirus miesza w głowach. Chory i przebywający na izolacji domowej 35-latek zadzwonił pod 112 z informacją o planowanym wysadzeniu budynku. W komendzie podniesiono alarm, by jak najszybciej ustalić, skąd dzwonił i kim jest zamachowiec.

Kwadrans po godzinie 21, we wtorek (1 lutego), dyspozytor wojewódzkiego Centrum Powiadamiania Ratunkowego odebrał niepokojący telefon. Mężczyzna po drugiej stronie poinformował, że zamierza odkręcić gaz i wysadzić w powietrze budynek. Dodał tylko, że mieszka w Chełmie, po czym rozłączył się. Dyspozytor - przyzwyczajony do różnych stresujących sytuacji - niezwłocznie skontaktował się z dyżurnym chełmskiej komendy. Policjanci szybko ustalili, skąd dzwonił zamachowiec, a pod wytypowany adres przy ul. Szarych Szeregów wysłany został patrol policji. Na miejscu okazało się, że to 35-letni chełmianin groził wysadzeniem budynku. Mężczyzna jest chory na covid i przebywa na izolacji domowej. Był pijany, gdy dzwonił pod 112. Na szczęście nie odkręcił gazu. Ostatecznie wpuścił do mieszkania dobijających się policjantów - nie trzeba było dzwonić do strażaków, by wyważyli drzwi. 35-latek nie chciał jednak poddać się badaniu stanu trzeźwości. Został zatrzymany i przewieziony do komendy w Łęcznej, która dysponuje specjalną celą dla zakażonych koronawirusem. Jednak kilka godzin później, ze względu na chorobę, prokurator z chełmskiej jednostki uchylił decyzję o zatrzymaniu. Mężczyzna został przetransportowany na oddział covidowy szpitala w Łęcznej. Gdy wyzdrowieje i będzie mógł opuścić klinikę, policjanci upomną się o niego. Bardzo prawdopodobne, że usłyszy wówczas zarzut narażenia mieszkańców bloku na niebezpieczeństwo. **(pc)**

CHEŁM / WŁODAWA. Archiwum X na tropie

Śmierć sprzed 20 lat. Pojawił się świadek

Dlaczego tak długo czekał, by opowiedzieć co widział tamtego dnia? Czy dzięki jego zeznaniom uda się po latach rozwiązać zagadkę śmierci młodego żołnierza? Sprawą zajmuje się specjalna jednostka do spraw przestępstw niewykrytych zwana Archiwum X.

Młody, zaledwie dwudziestoparoletni chłopak. Miał przed sobą całe życie i karierę w żandarmerii wojskowej. Otrzymał przepustkę i ruszył z koszar do domu rodzinnego pod Włodawą. Był 3 czerwca 2001 roku. Jego zwłoki znaleziono na poboczu drogi. Zabezpieczone na miejscu ślady wskazywały, że młody żołnierz został przejechany przez samochód. Funkcjonariusze włodawskiej komendy rozpoczęli poszukiwania, które niestety okazały się bezowocne. Nie było świadków, nikt niczego nie widział. Postępowanie w sprawie śmierci mężczyzny zostało umorzone wobec niewykrycia sprawcy wypadku.

Dwadzieścia lat później akta w sprawie śmierci żołnierza spod Włodawy ponownie trafiają na biurko prokuratora. Tym razem postępowanie prowadzi ośrodek zamiejscowy w Chełmie Prokuratury Okręgowej w Lublinie. Jak mówi **Mariusz Koszuk**, zastępca prokuratora okręgowego, pojawiły się nowe dowody zmierzające do wskazania sprawcy. Na ich trop wpadli policjanci z zespołu do zadań specjalnych komendy wojewódzkiej, czyli tzw. Archiwum X. Nieoficjalnie ustaliliśmy, że chodzi o zeznania świadka, który po 20 latach zdecydował się wyznać prawdę o tym, co widział tamtego dnia. **(pc)**

Za szybko, za ślisko

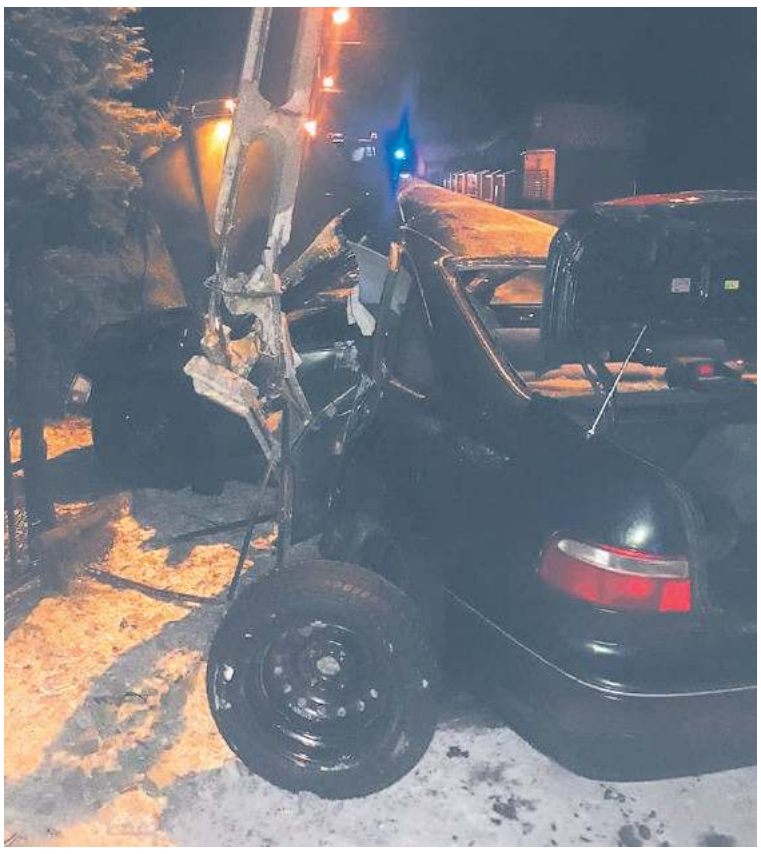

Przez nadmierną prędkość na oblodzonej jezdni wpadł w poślizg, uderzył w ogrodzenie posesji, a następnie w słup energetyczny. Z hondy została kupa złomu, a 19-latek trafił do szpitala.

Do groźnie wyglądającego zdarzenia doszło we wtorek wieczorem na terenie Trawnik w powiecie świdnickim. Informację o rozbitym na słupie pojeździe dyżurny tamtejszej jednostki policji odebrał po godzinie 20. Na miejsce natychmiast skierowany został patrol „drogówki".

- Jak ustalili policjanci, 19-letni mieszkaniec gminy Rejowiec Fabryczny, jadąc samochodem marki Honda, nie dostosował prędkości do warunków panujących na drodze i wpadł w poślizg, a następnie uderzył w ogrodzenie posesji oraz słup - informuje starszy aspirant **Elwira Domaradzka**, rzecznik prasowa Komendy Powiatowej Policji w Świdniku. - Wraz z 19-latkiem podróżowały dwie osoby, którym nic się nie stało, natomiast kierowca z obrażeniami ciała został przewieziony do szpitala. Badanie alkomatem wykazało, że był trzeźwy. Teraz policjanci będą wyjaśniać dokładne okoliczności tego zdarzenia - dodaje rzecznik KPP. **(pc)**

Okradł stróżówkę

Zarzuty kradzieży z włamaniem usłyszał w czwartek (3 lutego) 30-letni chełmianin, który pod osłoną nocy ogołocił parkingową stróżówkę.

- Zawiadomienie o kradzieży dyżurny komendy otrzymał w miniony poniedziałek. Z relacji zgłaszającego wynikało, że nocą ktoś włamał się do budynku stróżówki na jednym z parkingów w Chełmie. Skradzione zostały pieniądze z kasy. Straty oszacowano na ponad pięć tysięcy złotych - informuje kom. **Ewa Czyż**, rzecznik prasowa Komendy Miejskiej Policji w Chełmie.

Kryminalni wytypowali i zatrzymali sprawcę, którym okazał się znany im 30-latek. Mężczyzna był już karany za podobne przestępstwa, dlatego będzie odpowiadał w warunkach recydywy. Grozi mu zatem nie do 10, a nawet do 15 lat pozbawienia wolności. **(pc)**

Podbił bez badań

Skorumpowany diagnosta

Z fikcyjnego przeglądu będzie się tłumaczył przed sądem diagnosta jednej z chełmskich stacji. Zarzuty w tej sprawie usłyszeli też dwaj mężczyźni, którzy wręczyli łapówkę w zamian za podbicie pieczątki w dowodzie rejestracyjnym pojazdu bez przeprowadzenia badań.

- Chełmscy policjanci z wydziału do walki z przestępczością gospodarczą udowodnili pracownikowi jednej ze stacji diagnostycznych w Chełmie poświadczenie nieprawdy co do ważności przeglądu technicznego samochodu, którego nawet nie widział. Funkcjonariusze ustalili, że mężczyzna przyjął w zamian korzyść majątkową. Zarzuty w tej sprawie usłyszeli również 29-letni mieszkaniec gminy Dorohusk i 51-letni obywatel Ukrainy, którzy za naruszenie przepisów prawa wręczyli diagnoście pieniądze - informuje kom. **Ewa Czyż**, rzecznik prasowa Komendy Miejskiej Policji w Chełmie.

Cała trójka została 2 lutego doprowadzona do Prokuratury Rejonowej w Chełmie, gdzie przedstawiono im zarzuty. Wobec diagnosty i mieszkańca gminy Dorohusk zastosowano środek zapobiegawczy w postaci dozoru policji, zaś wobec obywatela Ukrainy - poręczenie majątkowe. - Przestępstwo korupcji zagrożone jest karą pozbawienia wolności do lat 10 - przypomina komisarz Czyż. **(pc)**

Więzienie za charmsy

Kara więzienia grozi 21-latce, która wykorzystała chwilę nieuwagi sprzedawczyni i ukradła całą paletę jubilerską ze srebrnymi charmsami, czyli zawieszkami do bransoletek. Do kradzieży doszło w ostatni weekend stycznia w jednym z chełmskich salonów jubilerskich.

- Z relacji osoby zgłaszającej wynikało, że najprawdopodobniej doszło do tego w czasie obsługi jednego z klientów. Stratę oszacowano na dziesięć tysięcy złotych. Zgłoszeniem zajęli się policjanci kryminalni. Zatrzymali w tej sprawie, w miniony poniedziałek, 21-letnią mieszkankę Chełma. Po przeszukaniu wynajmowanego przez nią mieszkania i pomieszczenia gospodarczego znaleźli skradzioną biżuterię - informuje kom. **Ewa Czyż**, rzecznik prasowa Komendy Miejskiej Policji w Chełmie.

21-latka była w przeszłości notowana za przestępstwa przeciwko mieniu, życiu i zdrowiu oraz wolności. Jeszcze w poniedziałek usłyszała zarzuty. Grozi jej kara nawet do pięciu lat pozbawienia wolności. **(pc)**

Położył się, bo ślisko

Nietypowe zgłoszenie odebrał w miniony poniedziałek wieczorem (około godziny 18:30, 31 stycznia) dyspozytor 112. Dzwoniła pracownica osiedlowego sklepu z Dyrekcji Dolnej, by poinformować, że na pobliskim placu zabaw leży mężczyzna. Dyspozytor usiłował przeprowadzić wywiad, by ustalić, czy człowiek jest przytomny, ma jakieś obrażenia etc. Jednak kobieta, która patrzyła na niego przez okno, odmówiła pomocy. Stwierdziła, że nie zamierza opuszczać sklepu, by cokolwiek sprawdzać. Dyspozytor wysłał zatem na miejsce pogotowie. Okazało się, że na placu zabaw leży znany ratownikom bezdomny. Był pijany, ale przytomny i bez obrażeń, więc gdyby zgłaszająca przekazała te informacje dyspozytorowi, ten skierowałby pewnie na miejsce patrol policji, a nie karetkę, która mogła być przecież potrzebna gdzie indziej. Stało się jednak inaczej, a pacjent stwierdził, że jest ślisko na chodnikach i trudno mu się idzie, dlatego położył się na trawniku… Trafił do izby wytrzeźwień. **(pc)**

Wpadł na granicy

W poniedziałek (31 stycznia) funkcjonariusze Nadbużańskiego Oddziału Straży Granicznej po raz kolejny udaremnili wywóz na Ukrainę kradzionego pojazdu. Tym razem przerwali podróż 44-letniemu cudzoziemcowi, który przewoził na lawecie samochód marki Peugeot 508 (rok prod. 2011).

- Jak ustalili funkcjonariusze, pojazd o szacunkowej wartości prawie 30 tysięcy złotych jest poszukiwany jako utracony na terytorium Włoch - informuje kpt. **Dariusz Sienicki**, rzecznik prasowy NOSG. - W sprawie wszczęto postępowanie przygotowawcze. Kierowca pojazdu został przesłuchany w charakterze świadka, zaś pojazd trafił na służbowy parking - dodaje Sienicki. **(pc)**

eprasa.pl b98461eb25

Nadia powaliła drzewa

Powyrywane konary, powalone drzewa, zerwane blachy, uszkodzone dachy i samochody. Orkan Nadia, który przetoczył się przez Polskę w ostatni weekend stycznia, narobił szkód w powiecie chełmskim.

W niedzielę (30 stycznia) na stanowisko kierowania chełmskich strażaków dotarło w sumie 9 zgłoszeń związanych z usuwaniem skutków porywistego wiatru. Przy ul. Pilarskiego w Chełmie wichura zerwała część elewacji z budynku, zaś na rondzie u zbiegu ulicy Lwowskiej i alei 3 Maja zerwała linki podtrzymujące dekoracyjne drzewo. Wysoka roślina niebezpiecznie przechyliła się w kierunku jezdni, stwarzając zagrożenie dla przejeżdżających tamtędy kierowców. Strażacy wyprostowali ją i naprawili mocowania.

Przy ul. Pszennej drzewo przewróciło się na garaż, natomiast przy Rampie Brzeskiej wiatr zerwał blachę z wiaty. W Buśnie, Pniównie, Busównie, Dorohusku, Wereszczach Dużych i Pobołowicach-Kolonii połamane konary lub powalone drzewa całkowicie zablokowały jezdnię. Do najpoważniejszego zdarzenia doszło jednak w Majdanie Ostrowskim, gdzie powalone na skutek wichury drzewo spadło na drewniany budynek gospodarczy, stojące obok samochód osobowy i ciągnik.

Jeszcze w poniedziałek strażacy usuwali skutki orkanu, który przetoczył się w weekend nad Polską. Interweniowali m.in. w Borowie pod Siedliszczem, dwukrotnie w Hruszowie (za drugim razem droga została tam całkowicie zablokowana przez powalone olbrzymie drzewo. Po godzinie 5 rano uderzyły w nie dwa samochody osobowe, na szczęście kierowcom nie stało się nic poważnego, a strażacy szybko uprzątnęli jezdnię), w Teresinie, gdzie wiatr zerwał pokrycie dachu stodoły, a także przy ul. Wygon w Chełmie, gdzie wycinali pęknięte przy korzeniu i powalone drzewo.

(pc, fot. OSP KSRG Wojsławice)

Wójt z łagodnym wyrokiem

Po niecałym roku procesu zapadł prawomocny wyrok w sprawie wypadku, którego sprawcą był wójt gminy Dorohusk, Wojciech Sawa.

Wójtowi gminy Dorohusk **Wojciechowi Sawie** groziło do 3 lat więzienia za nieumyślne spowodowanie wypadku drogowego 21 czerwca 2020 r. w Horodyszczu, na trasie Chełm-Włodawa. Kierujący służbową hondą Sawa był wówczas na drodze podporządkowanej. Wyjechał z zamiarem skrętu w lewo (w stronę Włodawy) i zderzył się z jadącym drogą wojewódzką (od strony Chełma) mercedesem, którym kierował 20-latek z gminy Sawin. Hondę wójta wyrzuciło na przeciwległy pas ruchu, a zaraz potem auto uderzyło w jadące z naprzeciwka Subaru, którym kierował 38-letni mieszkaniec Chełma. W karambolu z udziałem trzech osobówek najbardziej ucierpiał kierowca Subaru, ale do szpitala z niegroźnymi obrażeniami trafił też wójt Dorohuska.

W marcu ub. r. sprawa trafiła na wokandę, a niecały rok później (pod koniec stycznia) Sąd Rejonowy w Chełmie postanowił warunkowo umorzyć postępowanie na okres 1 roku tytułem próby. Nałożył też na wójta obowiązek wpłaty 1000 złotych na Fundusz Pomocy Pokrzywdzonym i Pomocy Postpenitencjarnej, zwany Funduszem Sprawiedliwości. Wyrok jest już prawomocny.

Zgodnie z prawem sąd może warunkowo umorzyć postępowanie karne, jeżeli wina i społeczna szkodliwość czynu nie są znaczne, okoliczności jego popełnienia nie budzą wątpliwości, a postawa sprawcy niekaranego za przestępstwo umyślne, jego właściwości i warunki osobiste oraz dotychczasowy sposób życia uzasadniają przypuszczenie, że pomimo umorzenia postępowania będzie przestrzegał porządku prawnego, w szczególności nie popełni przestępstwa. Warunkowego umorzenia nie stosuje się do sprawcy przestępstwa zagrożonego karą przekraczającą 5 lat pozbawienia wolności. **(pc, fot. Lublin112)**

CHEŁM. Tacy młodzi, a już kradną...

Małolaty z lepkimi rączkami

Zaledwie 13 lat miał najmłodszy uczestnik bezczelnej kradzieży w restauracji La Cafe w Chełmie. Młodzi ludzie zwinęli z lady słoik z napiwkami i zwiali. Wszystko zarejestrował monitoring.

W poniedziałek, 31 stycznia, właściciele kawiarni La Cafe w Chełmie poinformowali o kradzieży w ich lokalu. - Dzisiaj dwójka młodych, kilkunastoletnich ludzi, ukradła nasz słoik z napiwkami - mówią. Młodzi złodzieje mieli pecha. W La Cafe i przed nim działa bowiem monitoring. - Wasze twarze są doskonale widoczne, znamy waszą tożsamość, zgłosiliśmy to na policję oraz przekazaliśmy nagrania - czytamy na stronie restauracji. Właściciele kawiarni dali szansę sprawcom. Poinformowali, że sprawę da załatwić się polubownie, o ile młodzi przestępcy do środy słoiczek zwrócą, a także wpłacą po 50 zł na dowolny cel charytatywny. - Jeżeli jesteście w trudnej sytuacji, to rozumiemy, różnie bywa, chętnie pomożemy znaleźć wam odpowiednią drogę, trochę naprowadzić, pomóc w znalezieniu pracy, ale litości, w takim wieku robić takie głupoty?

3 lutego właściciele La Cafe umieścili na swojej stronie internetowej zdjęcia z monitoringu. Napisali też, że udało się ustalić, że złodzieje mają po 13,14 i 16 lat i że nie jest to ich pierwszy występek. Sprawą zajmuje się policja. **(k)**

OGŁOSZENIE
WÓJTA GMINY WOJSŁAWICE
o wyłożeniu do publicznego wglądu projektu zmiany Studium uwarunkowań i kierunków zagospodarowania przestrzennego gminy Wojsławice

Na podstawie art. 11 pkt 7 ustawy z dnia 27 marca 2003 r. o planowaniu i zagospodarowaniu przestrzennym (Dz. U. z 2021 r. poz. 741, z późn. zm.), zgodnie z art. 54 ust. 2 i 3 ustawy z dnia 3 października 2008 r. o udostępnianiu informacji o środowisku i jego ochronie, udziale społeczeństwa w ochronie środowiska oraz o ocenach oddziaływania na środowisko (Dz. U. z 2021 r. poz. 2373, z późn. zm.) oraz Uchwałą Nr XXV/140/2021 Rady Gminy Wojsławice z dnia 16 lutego 2021 roku w sprawie przystąpienia do sporządzenia zmiany Studium uwarunkowań i kierunków zagospodarowania przestrzennego gminy Wojsławice, zawiadamiam o wyłożeniu do publicznego wglądu projektu zmiany Studium uwarunkowań i kierunków zagospodarowania przestrzennego gminy Wojsławice wraz z prognozą oddziaływania na środowisko w dniach od 15 lutego do 9 marca 2022 r. w siedzibie Urzędu Gminy Wojsławice, w godzinach pracy urzędu, na stronie internetowej www.wojslawice.com oraz stronie Biuletynu Informacji Publicznej.

Jednocześnie informuję, że dyskusja publiczna nad przyjętymi w projekcie zmiany Studium rozwiązaniami odbędzie się w dniu 4 marca 2022 r. w siedzibie Urzędu Gminy Wojsławice o godz. 9:00.

Zgodnie z art. 11 pkt 8 ustawy o planowaniu i zagospodarowaniu przestrzennym, osoby prawne i fizyczne oraz jednostki organizacyjne nieposiadające osobowości prawnej mogą wnosić uwagi do projektu zmiany Studium. Uwagi należy składać do Wójta Gminy Wojsławice w formie papierowej na adres: Urząd Gminy Wojsławice, ul. Rynek 30, 22-120 Wojsławice lub formie elektronicznej, za pomocą dostępnych środków komunikacji elektronicznej, w szczególności poczty elektronicznej: gmina@wojslawice.com, w nieprzekraczalnym terminie do dnia 30 marca 2022 r. Wnoszący uwagi powinien podać imię i nazwisko lub nazwę oraz adres zamieszkania lub siedziby, a także w zależności od przedmiotu uwagi oznaczenie nieruchomości, której uwaga dotyczy. Organem właściwym do rozpatrzenia uwag będzie Wójt Gminy Wojsławice.

Wójt Gminy Wojsławice

Zgodnie z art. 13 rozporządzenia Parlamentu Europejskiego i Rady (UE) 2016/679 z dnia 27 kwietnia 2016 r. (ogólne rozporządzenie o ochronie danych) informuję, iż:

1. Administratorem danych osobowych jest Wójt Gminy Wojsławice. Adres kontaktowy: 22-120 Wojsławice, ul. Rynek 30.
2. Dane osobowe przetwarzane będą w celu realizacji zadań publicznych w postaci dokumentów planistycznych opracowywanych na podstawie przepisów ustawy z dnia 27 marca 2003 r. o planowaniu i zagospodarowaniu przestrzennym.
3. Posiada Pan/i prawo: dostępu do treści swoich danych osobowych, ich sprostowania, usunięcia, ograniczenia przetwarzania, sprzeciwu wobec przetwarzania oraz przenoszenia danych. Gdy dane osobowe nie zostały zebrane od Pana/i przysługuje prawo dostępu do informacji o źródle ich pozyskania, jeśli nie wpływa to na ochronę praw i wolności osoby, od której te dane pozyskano. Gdy przetwarzanie danych odbywa się na podstawie zgody przysługuje Panu/i prawo do cofnięcia zgody w dowolnym momencie, bez wpływu na zgodność z prawem przetwarzania, którego dokonano na podstawie zgody przed jej cofnięciem. Prawo do wniesienia skargi do organu nadzorczego, którym jest Prezes Urzędu Ochrony Danych Osobowych.
4. Pełny zakres informacji o ochronie danych osobowych znajduje się na stronie internetowej BIP Gminy Wojsławice: https://ugwojslawice.bip.lubelskie.pl/

OGŁOSZENIE

Zarząd Chełmskiej Spółdzielni Mieszkaniowej w Chełmie zawiadamia, że w dniu 23.02.2022 r. o godz. 11.00 w sali nr 208 przy ul. Lwowskiej 51 odbędzie się przetarg ustny nieograniczony licytacyjny na najem na czas nieokreślony lokalu użytkowego położonego w Chełmie:

1. ul. Al. Piłsudskiego 11 B (piwnica) o pow.16,80 m².

Cena wywoławcza za najem lokalu – 6,00 zł/1m² (netto) + koszty: fundusz remontowy – 0,30zł/1m2, energia elektryczna wspólnego użytku – 0,21 zł/1m², wywóz nieczystości stałych + podatek VAT

Wadium w kwocie 1.000,00 zł.

Warunkiem przystąpienia do przetargu jest wniesienie wadium najpóźniej w dniu przetargu na konto Chełmskiej Spółdzielni Mieszkaniowej w BGŻ BNP PARIBAS SA O/Chełm nr 12 2030 0045 1110 0000 0011 1730. Osoba fizyczna uczestnicząca w przetargu musi okazać dowód wpłaty wadium oraz dowód tożsamości, natomiast Firma winna okazać dowód wpłaty wadium oraz aktualny wypis z rejestru przedsiębiorców.

Oferenci przystępujący do przetargu mają obowiązek złożyć komisji przetargowej oświadczenie na piśmie,że:

1. Zapoznali się z niniejszym ogłoszeniem przetargowym i przyjęli jego treść do wiadomości.
2. Zapoznali się ze stanem technicznym lokalu użytkowego.
3. Zapoznali się z projektem umowy najmu (dostępny na stronie internetowej www.chsm.chelm.pl).

Wpłacone wadium nie podlega zwrotowi i przechodzi na Spółdzielnię jeżeli:

- żaden z uczestników przetargu nie zaoferuje ceny najmu co najmniej równej kwocie wywołania plus jedno postąpienie,
- osoba, która przystąpiła do przetargu (tj. wpłaciła wadium i przed rozpoczęciem przetargu nie zgłosiła chęci wycofania się) jest nieobecna podczas licytacji,
- przed podpisaniem umowy uczestnik nie wniósł kaucji w wysokości 3-krotnych miesięcznych opłat za używanie lokalu,
- osoba której oferta została wybrana uchyla się od zawarcia umowy najmu lokalu użytkowego.

Postęp kwoty licytacji nie może być niższy niż 0,50 zł/m² i może również odpowiadać jej wielokrotności. Postępowanie przetargowe uważa się za prawidłowe i przetarg jest ważny jeżeli do licytacji przystąpi przynajmniej jeden uczestnik.

ATRAKCYJNE LOKALE DO WYNAJĘCIA !!!

Ponadto informujemy, że dysponujemy następującymi lokalami użytkowymi do wynajęcia, w dobrych lokalizacjach i po atrakcyjnych cenach :

1. Al. Żołnierzy I AWP 41 BC	I piętro	o pow. 251,38 m².
2. Al. Żołnierzy I AWP 41 BC	I piętro	o pow. 557,39 m².
3. Al. Żołnierzy I AWP 41 BC	piwnica	o pow. 19,00 m².
4. ul. K. Szymanowskiego 1	piwnica	o pow. 110,84 m².
5. ul. Wojsławicka 2	parter	o pow. 20,90 m².

Bliższych informacji na temat przetargu udziela Dział Gospodarki Zasobami i Samorządu, tel. 82 565 83 14 wew. 351 lub 359.

Spółdzielnia zastrzega sobie prawo unieważnienia przetargu bez podania przyczyn.

eprasa.pl b98461eb25

Katalog dziur chełmskich, cz. 1.

- Proszę przekazać panu prezydentowi i jego świcie, że zapraszamy ich na przejazd swoimi prywatnymi samochodami, bez szoferów, na ulicę Wolwinów - rozpoczyna się list, który skłonił nas do przejażdżki po Chełmie. Nieźle nas wytrzęsło, ale obyło się bez urwania koła.

Ulica Wolwinów rzeczywiście wygląda fatalnie. Od lat jest dziurawa niemal na całej długości. - U nas nie funkcjonują pasy „prawy", „lewy", jeździmy środkiem drogi, poboczami i którędy tylko się da, by nie urwać kół w aucie - poskarżył się mieszkaniec ul. Wolwinów.

Zajrzeliśmy także m.in. na ulicę Kossaka i ulicę Skłodowskiej, bo na ostatniej sesji rady miasta Chełm o pilne załatanie dziur w tym rejonie apelował radny **Dariusz Grabczuk** (apel aktualny, bo nic się tam nie zmieniło, poza tym, że dziury coraz większe). Zajrzeliśmy na rozpadającą się ulicę Witosa, na Zachodnią, która jest w dramatycznym wręcz stanie, i ulicę Piwną, o której krążą już czarne jak asfalt legendy. Spore zaskoczenie na ulicy Reytana, gdzie zastaliśmy dziurę jak lej po lotniczej bombie (na szczęście wyrwę ogrodzono), czy na Łowieckiej, po której najlepiej jeździć terenówką. To tylko kilka przykładów chełmskich ulic, które wymagają pilnych remontów. Pora, by władze miasta zdały sobie sprawę, że Chełm to nie tylko główne ulice, jak Rejowiecka czy Lubelska. Czekamy na Państwa sygnały o innych rozpadających się ulicach. **(kg)**

Zgłoszenia kolejnych ulic:
redakcja@nowytydzien.pl

Kossaka

Łowiecka

Piaskowa

Piwna

Reytana

Reytana

Skłodowskiej

Szpitalna

Wirskiego

Witosa

Witosa

Wolwinów

Wolwinów

Zachodnia

Zachodnia

Zachodnia

Pies, worek kości i prokuratorskie śledztwo

Pies przyniósł do domu szczątki

Bokserka postawiła na nogi policję, prokuraturę i ekspertów, przynosząc ze spaceru worek pełen kości. Po odkryciu psa wszczęto śledztwo w sprawie nieumyślnego spowodowania śmierci człowieka.

Tuż za posesją rodziny spod Chełma znajduje się zagajnik, po którym chętnie biega ich 2-letnia bokserka Emi. Nie zdarzyło się jednak, by kiedykolwiek przyniosła ze spaceru jakieś niespodziewane „pamiątki". Aż tu nagle, 22 stycznia, psina przytargała do domu worek pełen kości.

- Z początku zbagatelizowaliśmy sprawę, ale potem przyjrzeliśmy się zawartości worka i postanowiliśmy zadzwonić po policję, sądząc, że kości mogą należeć do człowieka - mówi właścicielka suczki.

Około godz. 18 przyjechał patrol z chełmskiej komendy. Zabrali worek z częścią kości, resztę zostawiając. Emi zdołała w międzyczasie część szczątków roznieść po posesji, więc właścicielka psa - odziana w rękawicę - zaczęła je zbierać. Po kilku godzinach ulica rozbłysła od policyjnych kogutów. Trzy radiowozy zajechały na posesję rodziny. Policjanci, w tym technicy, przeczesywali posesję i przyległy teren w poszukiwaniu pozostałych fragmentów szkieletu. Wszystkie znalezione sfotografowali, zabezpieczyli, zabrali i po godz. 22 odjechali. Jeszcze w niedzielę przyjeżdżali po ostatnie chrząstki, które bokserka po kryjomu wniosła do domu. - Nie wiedzieliśmy, co było dalej, aż w miniony czwartek mąż otrzymał pismo z prokuratury o umorzeniu śledztwa w sprawie nieumyślnego spowodowania śmierci nieznanego człowieka. Przestraszyliśmy się, że ktoś podejrzewał go o cokolwiek po tym, jak nasz pies znalazł te kości - opowiada zaskoczona kobieta.

Efektem znaleziska Emi było wszczęcie śledztwa w kierunku art. 155 kodeksu karnego. Śledczy przekazali kości biegłemu z zakładu medycyny sądowej, który obejrzał je, po czym orzekł, że z całą pewnością nie należą one do człowieka, a zwierzęcia. Prawdopodobnie cielaka. Postępowanie zostało zatem umorzone. **(pc)**

CHEŁM. Ciemno jak… na Skorupki

Gdy zapada zmrok, ulice Skorupki i Jaworskiego ogarnia ciemność. Trudno jest poruszać się pieszo, strach wyjść wieczorem. Mieszkańcy osiedla muszą się jednak przyzwyczaić, bo wygląda na to, że dopóki miasto nie podpisze nowej umowy z PGE, nikt nie włączy światła.

- Po zmroku strach tamtędy przechodzić. Może ktoś się wreszcie tym zainteresuje? To już trwa ponad tydzień - skarżą się na niedziałające oświetlenie uliczne mieszkańcy ul. Skorupki.

Pod koniec stycznia wyłączone zostały wszystkie latarnie w okolicy. Wciąż żadna z nich nie działa. Gdy zapadnie zmrok cała ulica Skorupki oraz boczna ul. Jaworskiego są zupełnie ciemne. Trudno poruszać się chodnikiem, bo widoczność jest praktycznie zerowa. Osoby starsze boją się wyjść na zewnątrz, ale brak oświetlenia powoduje stres nie tylko u seniorów. - Psa trzeba jakoś wyprowadzić. Idę ostrożnie i świecę latarką w telefonie, żeby nie potknąć się i nie wywrócić. W takich ciemnościach, gdyby ktoś zaatakował, to nie ma szans na rozpoznanie potem sprawcy - grzmi inny mieszkaniec osiedla.

- Urządzenia oświetlenia ulicznego w tym rejonie są własnością PGE Dystrybucja S.A. i mogą być konserwowane jedynie przez tę instytucję. Aktualnie, po wygaśnięciu „starej" umowy, prowadzone jest postępowanie, którego celem jest podpisanie nowej pomiędzy miastem a PGE na konserwację urządzeń. Po zawarciu nowej umowy zostaną podjęte działania w tym zakresie - informuje **Damian Zieliński** z Gabinetu Prezydenta Miasta Chełm.

Czy zatem do czasu podpisania nowej umowy - co nie wiadomo kiedy nastąpi - obie ulice będą pogrążone w ciemności? Niestety, na to pytanie nie uzyskaliśmy już odpowiedzi. **(pc)**

eprasa.pl b98461eb25

REJOWIEC FABRYCZNY 1962-2022

VI Wieków Historii, 6 Dekad Praw Miejskich

Pierwsze wzmianki w historii o miejscowości Stajne ok. 1421 roku

NOWE WYZWANIA NA KOLEJNE LATA 2021-2030

Wielki Projekt w małym miasteczku zrealizowany w latach 2019-2021 (10 mln zł).
Innowacyjna rewitalizacja dawnego osiedla robotniczego cementowni oraz terenów przy d. dworcu kolejowym na Morawinku oraz Zaparkaniu.

Miasteczko terenów zielonych i atrakcyjnej przestrzeni do zagospodarowania

Teren wyrobiska po kopalni margla – część wypełniona wodą

Tereny przemysłowe cementowni – potencjał miejsca

Projekt Zielonej Rewitalizacji SLOW Parki – OdNowa oraz modernizacja kwartału miasta na os. Wschód (2022-2023 - 6 mln zł)
Plan kreatywnego zagospodarowania parków miejskich terenów zielonych. Dalsze plany — rewitalizacja obszaru wyrobiska po kopalni margla oraz aktywizacja gospodarcza terenów przemysłowych przy ulicy Cementowej.

Zdjęcia urokliwych parków miejskich przed rewitalizacją

Czytaj więcej: www.rejowiec.pl w zakładce: Projekt SLOW Parki oraz spacer po osiedlu

eprasa.pl b98461eb25

Uboczny skutek dodatku osłonowego

Pokazują, czym palą

Rosnące ceny energii i dopłaty osłonowe dla najuboższych do prądu i węgla przyspieszają składanie deklaracji o źródłach ogrzewania budynków. Bo bez nich mieszkańcy nie dostaną dotacji.

Dodatek osłonowy to jednorazowe wsparcie dla najmniej zarabiających, które ma zrekompensować rosnące koszty życia, a głównie podwyżki cen prądu i ogrzewania. Na wyższe dotacje mogą liczyć właściciele domów ogrzewanych węglem. Ale żeby dostać „osłonę", muszą najpierw złożyć deklarację o źródłach ogrzewania budynków - chociaż termin składania deklaracji mija dopiero w czerwcu br.

W Internecie pojawił się już ranking gmin uwzględniający liczbę złożonych deklaracji. Pierwsze miejsce w województwie lubelskim zajęła gmina Sienna Różana z powiatu krasnostawskiego, w której 47 proc. właścicieli domów określiło już, czym pali w piecach. Drugie miejsce zajęła gmina Siedliszcze (powiat chełmski), której 44 proc. właścicieli złożyło deklaracje. W pierwszej dziesiątce, na piątym i szóstym miejscu, znalazły się jeszcze gminy Ruda-Huta (38 proc. deklaracji) oraz Wierzbica (37 proc.). Najsłabiej spośród chełmskich gmin wypadł Kamień (180. miejsce, 12 proc. deklaracji) a tylko nieco lepiej miasto Chełm, które jest na 173. miejscu (13 proc. deklaracji).

W powiecie krasnostawskim niemal na końcu tabeli jest gmina Izbica (210. miejsce w województwie i tylko 3 proc. złożonych deklaracji), a we włodawskim - gmina Włodawa (185. miejsce, 10 proc. deklaracji). **(bf)**

CHEŁM. Dają, więc biorą

Szturm na dodatek osłonowy

MOPR w Chełmie przeżył w styczniu oblężenie, bo wiele osób było przekonanych, że o przyznanie dodatku osłonowego można ubiegać się tylko do końca miesiąca. Tymczasem wnioski można składać nadal. Szacuje się, że do końca roku może ich wpłynąć 10 tysięcy.

Dodatek osłonowy to część tarczy antyinflacyjnej, która ma na celu zniwelować rosnące ceny energii czy gazu. W Chełmie, jak widać, nowy pomysł rządu ma wzięcie. Od momentu uruchomienia projektu codziennie do MOPR ustawiały się kolejki chętnych. To dlatego, że wiele osób było przekonanych, iż o przyznanie świadczenia można ubiegać się tylko do 31 stycznia. Wiele też chciało zdążyć przed upływem końca minionego miesiąca, bo wówczas pieniądze będą wypłacone w dwóch ratach, tj. do końca marca oraz między kwietniem a 2 grudnia br.

- Liczba złożonych wniosków na 31 stycznia wyniosła 3804. Pracownicy MOPR dopełnili wszelkich starań, by obsługa interesanta w dwóch punktach umożliwiających złożenie wniosku na dodatek osłonowy przebiegała bez zakłóceń, sprawnie i z zachowaniem zasad podwyższonego reżimu sanitarnego. Ponadto, w siedzibie MOPR przy ul. Kolejowej uruchomiono cztery dodatkowe stanowiska obsługi klienta oraz dodatkowy punkt w siedzibie Dziennego Domu Senior+ przy ul. Ogrodowej - informuje **Damian Zieliński** z Gabinetu Prezydenta Miasta Chełm.

O wsparcie wciąż można się starać. Osoby, które nie złożyły wniosku do końca stycznia, nadal będą mogły to zrobić, ale nie później niż do 31 października br. W ich przypadku dodatek wypłacony będzie jednorazowo w terminie do 2 grudnia. Wnioski złożone po 31.10 nie będą rozpatrywane. - Szacuje się, iż do końca roku może wpłynąć nawet 10 000 wniosków. Przypuszczalną liczbę złożonych wniosków oszacowano na podstawie analizy danych GUS oraz danych ze zbiorów dotyczących innych świadczeń. Na ten moment nie jest możliwe dokładnie określenie liczby osób uprawnionych, gdyż osobą uprawnioną jest wnioskodawca spełniający kryteria ustawowe, co weryfikuje się jednostkowo na etapie rozpatrywania wniosku - dodaje Zieliński.

O wsparcie ubiegać się może gospodarstwo domowe, w którym przeciętny miesięczny dochód nie przekracza: 2100 zł - w gospodarstwie jednoosobowym oraz 1500 zł - na osobę w gospodarstwie wieloosobowym. Wysokość dopłat w ramach dodatku: 400 zł dla gospodarstwa jednoosobowego; 600 zł dla 2-3-osobowego gospodarstwa; 850 zł dla 4-5-osobowego gospodarstwa i 1150 zł rocznie dla gospodarstwa składającego się z co najmniej 6 osób. Wyższe kwoty otrzymają rodziny, których głównym źródłem ogrzewania jest kocioł na paliwo stałe, kominek, koza, ogrzewacz powietrza, trzon kuchenny, piecokuchnia, kuchnia węglowa lub piec kaflowy na paliwo stałe, zasilane węglem lub paliwami węglopochodnymi. W przypadku gospodarstwa jednoosobowego dodatek wyniesie 500 zł; 750 zł dla gospodarstwa składającego się z 2 do 3 osób; 1062,50 zł dla gospodarstwa 4-5-osobowego; 1437,50 zł dla gospodarstwa co najmniej 6-osobowego. **(pc)**

SAWIN / CHEŁM. Przychodnia dojedzie

Ze szczepionką do pacjenta

Do punktu szczepień w przychodni Sawin-Med. Józefa Szafranka w Sawinie zjeżdżali pacjenci nie tylko z gminy, ale Chełma i dalszych okolic. Teraz lekarze z punktu dojadą do pacjentów.

Gdy w ubiegłym roku ruszyły szczepienia przeciwko Covid-19, chętni mieli kłopot z zapisaniem się na dogodny termin a system wskazywał im punkty często oddalone nawet o kilkadziesiąt kilometrów od miejsca zamieszkania. Pisaliśmy wówczas, że z kłopotu pacjentów wybawił punkt szczepień, który powstał w przychodni **Józefa Szafranka**, Sawin-Med w Sawinie. Pacjenci z Chełma a nawet dalszych miejsc, chwalili przychodnię, sympatyczną kadrę i możliwość ustalenia indywidualnie dogodnego i szybkiego terminu szczepienia. Teraz przychodnia ma kolejną propozycję dla pacjentów, którzy mają kłopot z zaszczepieniem się.

- Słyszy się o tym, że pacjenci mają kłopot z przyjęciem szczepionki, bo na przykład nie mogą dostać się do punktu szczepień - mówi Józef Szafranak, właściciel przychodni Sawin-Med. - Dlatego uznaliśmy, że to my możemy dojechać do pacjentów ze szczepionką. Zarówno ja, jak i doktor Agnieszka Kolenda, która przyjmuje w przychodni, mieszkamy w Chełmie, więc gdyby mieszkańcy miasta i okolic chcieli przyjąć preparat, wystarczy umówić się a przyjedziemy.

Chętni mogą dzwonić do punktu - numer 82 567 33 14. **(bf)**

GMINA CHEŁM. Bezpłatny demontaż i odbiór eternitu

Azbestowy ostatni dzwonek

Jeszcze tylko do 8 lutego przyjmowane są wnioski o usunięcie azbestu. To ostatni dzwonek, by koszty demontażu, wywiezienia i utylizacji eternitu pokryły fundusze unijne. Szacuje się, że w gminie Chełm do unieszkodliwienia pozostało jeszcze około 6000 obiektów.

Azbest powszechnie występuje w eternicie, czyli płytach dachowych cementowo-włóknowych, bardzo popularnych w minionym stuleciu. Od 1997 roku w Polsce obowiązuje jednak zakaz stosowania wyrobów zawierających azbest. Udowodniono, że jest niezwykle niebezpieczny dla organizmu człowieka - po latach stare włókna kruszą się i unoszą w powietrzu, a dostający się do układu oddechowego pył azbestowy jest rakotwórczy.

W gminie Chełm dobiega końca szósty nabór zgłoszeń na usuwanie azbestu w ramach projektu „System gospodarowania odpadami azbestowymi na terenie województwa lubelskiego", współfinansowanego ze środków RPO województwa lubelskiego. Deklaracje można składać do wtorku, 8 lutego. Warto się pospieszyć, bo jest to ostatni nabór w ramach tego projektu. Wnioski zostaną zrealizowane do końca czerwca br., azbest z dachu zostanie zdemontowany i wywieziony (lub tylko zabrany i zutylizowany w przypadku osób, które zdemontowały go we własnym zakresie i składują na swoich działkach).

Według statystyk urzędników od 2008 do 2020 roku w największej w powiecie gminie Chełm zdemontowano eternit z dachów 549 obiektów o łącznej masie 1133 tony i 962 kg. Łączna ilość usuniętych odpadów azbestowych (demontaż i wywóz oraz sam odbiór składowanych na posesjach odpadów) wyniosła 1998 ton 266 kg. Dane za ub. r. jeszcze nie spłynęły do urzędu gminy, niemniej szacuje się, że na terenie całej gminy do unieszkodliwienia pozostało jeszcze około 6000 obiektów zawierających pokrycia dachowe z eternitu. Tymczasem zgodnie z przepisami do końca 2032 roku w Polsce azbest musi zniknąć ze wszystkich budynków. W przeciwnym razie czekają surowe kary. **(pc)**

W gminie Żmudź też pomogą z eternitem

W gminie Żmudź trwa nabór zgłoszeń od mieszkańców na usuwanie wyrobów zawierających azbest w ramach projektu pod nazwą „System gospodarowania odpadami azbestowymi na terenie województwa lubelskiego". Projekt ten współfinansowany jest z Regionalnego Programu Operacyjnego Województwa Lubelskiego na lata 2014-2020. Nabór zgłoszeń trwa do 8 lutego br. Przedsięwzięcie obejmuje demontaż, odbiór, transport oraz unieszkodliwienie odpadów azbestowych i będzie realizowane do końca czerwca br. To szósty i ostatni nabór w ramach projektu. Dokumenty oraz informacje dotyczące naboru wniosków można uzyskać w Urzędzie Gminy Żmudź lub na stronie internetowej azbest.lubelskie.pl/aktualnosc/aktualnosci/98374-nabor-vi. **(mo)**

SIEDLISZCZE. Kwarantanna przeszkodziła w imprezie

Bal maturzysty zamiast studniówki

Była już zamówiona sala, kreacje i muzyka, ale studniówka licealistów z Siedliszcza ostatecznie się nie odbyła. Imprezę odwołano z powodu kwarantanny uczniów.

Liceum Ogólnokształcącego im. Romualda Trauguttaw Siedliszczu kończy w tym roku jedna klasa maturalna, do której uczęszcza 23 uczniów. 29 stycznia, w Domu Weselnym Drob w Urszulinie, miała się odbyć ich studniówka. To wyjątkowa impreza, na którą wyczekują wszyscy maturzyści.

- Niestety, mimo przygotowań impreza musiała zostać odwołana - mówi **Wiesław Prażnowski**, dyrektor Liceum. - Najpierw na kwarantannę trafiła jedna uczennica, a potem kolejne osoby. Niestety nie udało się uchronić przed koronawirusem. Ale liczymy na to, że nic nie stanie na przeszkodzie i zorganizujemy bal maturzysty w kwietniu. **(bf)**

SAWIN. Telefon i internet zamiast osobistej wizyty

Urzędy jak oblężona twierdza

Kontakt telefoniczny i mailowy zamiast osobistych wizyt. W piątej fali koronawirusa urzędy w Sawinie są jak oblężona twierdza.

- W związku z gwałtownym wzrostem zachorowań na koronawirusa SARS-CoV-2, w trosce o zdrowie mieszkańców i pracowników Ośrodka, od 28 stycznia 2022 r. do odwołania wprowadza się ograniczenia w działalności Gminnego Ośrodka Pomocy Społecznej w Sawinie w zakresie obsługi interesantów: pomoc społeczna, świadczenia rodzinne oraz fundusz alimentacyjny - czytamy w komunikacie wydanym przez **Beatę Czopek**, kierownik GOPS w Sawinie. - W przypadku potrzeby osobistego spotkania, proszę skontaktować się telefonicznie z pracownikiem Ośrodka w celu umówienia terminu spotkania lub ustalenia sposobu załatwienia sprawy - dodaje.

Wydawanie i przyjmowanie wniosków o wypłatę dodatku osłonowego od 28 stycznia do odwołania odbywa się w punkcie konsultacyjnym przy przystanku na ul. Rynek 19, w godzinach 8:00 -12:00. - Obowiązuje bezwzględny zakaz wypełniania wniosków na terenie ośrodka i punktu konsultacyjnego - podkreśla kierownik.

Zmiany zaszły też w Urzędzie Gminy Sawin. Tam ograniczenia w przyjmowaniu interesantów wprowadzono już 25 stycznia. Do kiedy? Nie wiadomo.

- Kontakt osobisty z pracownikami poszczególnych referatów urzędu będzie możliwy po uprzednim uzgodnieniu telefonicznym lub mailowym - czytamy w komunikacie wydanym przez urząd gminy. - Interesanci w zakresie bieżącej rejestracji zgonów będą przyjmowani bez konieczności wcześniejszego umówienia.

Sprawy urzędowe można załatwić: poprzez Elektroniczną Platformę Usług Administracji Publicznej (ePUAP), drogą telefoniczną, drogą mailową (ug@sawin.pl), drogą pocztową na adres: ul. Chutecka 12, 22-107 Sawin, poprzez wrzucenie wniosków, pism i innych dokumentów do wystawionej urny, która znajduje się za drzwiami wejściowymi do urzędu. Co ważne kasa urzędu gminy jest nieczynna. Wszelkich opłat (m.in podatek, opłatę za wodę i ścieki oraz nieczystości stałe) należy dokonywać na konto urzędu przelewem za pomocą bankowości internetowej lub gotówką w instytucjach bankowych. **(kg)**

GMINA LEŚNIOWICE. Kto nowym szefem SOK?

Trzech na fotel dyrektora

Trzech kandydatów rywalizuje w konkursie na dyrektora Samorządowego Ośrodka Kultury w Leśniowicach.

Stanowiskiem dyrektora leśniowickiego SOK zainteresowane są trzy osoby, które złożyły aplikacje w konkursie ogłoszonym przez wójt **Joannę Jabłońską**. Zgłaszać mogły się osoby z prawem jazdy kat. B, wykształceniem wyższym, ale bez określania jakim konkretnie, a także z co najmniej 3-letnim stażem pracy w obszarze kultury, edukacji lub turystyki i sportu. Wśród wymagań dodatkowych było doświadczenie w realizacji projektów ze środków pozabudżetowych, w tym z programów Unii Europejskiej oraz doświadczenie w pracy z grupami artystycznymi, sportowymi, seniorami oraz innymi środowiskami twórczymi. Ale kandydaci mieli duże pole do popisu, bo ich zadaniem było też przygotowanie prezentacji multimedialnej z koncepcją funkcjonowania na najbliższe 2 lata SOK w Leśniowicach. Prezentacja miała zawierać m.in. propozycje imprez kulturalnych i rozwoju nowych oraz istniejących form kultury w gminie, źródeł finansowania SOK, zakresu współpracy z organami gminy i jednostkami organizacyjnymi, a także artystami, twórcami, stowarzyszeniami. Aplikacje można było składać do 3 lutego br. Kandydatów było trzech. Drugim etapem naboru będzie rozmowa kwalifikacyjna. **(mo)**

eprasa.pl b98461eb25

GMINA LEŚNIOWICE
Opłata za wywóz odpadów wzrosła

Podwyżka z ulgą

W gminie Leśniowice od 1 stycznia br. stawka za odbiór odpadów segregowanych to 13 zł/os. Jeśli ktoś kompostuje odpady, może liczyć na zniżkę w wysokości 1 zł.

W 2019 r. opłata za odbiór śmieci od mieszkańca gminy Leśniowice w przypadku odpadów segregowanych wynosiła 7 zł. Po zorganizowanym przez leśniowicki urząd przetargu na odbiorcę nieczystości od 1 stycznia 2020 r. stawka ta wzrosła do 10 zł za jedną osobę w gospodarstwie domowym. Cena ta obowiązywała do końca grudnia ub.r. Z kolei po rozstrzygnięciu kolejnego przetargu od 1 stycznia br. cena wywozu odpadów w gminie Leśniowice znowu poszła w górę. Właściciele nieruchomości jednorodzinnych kompostujący bioodpady w przydomowym kompostowniku mogą ubiegać się o zwolnienie w części z opłaty za gospodarowanie odpadami komunalnymi. Ulga ta wynosi 1 zł od mieszkańca za miesiąc. Aby z niej skorzystać, trzeba złożyć deklarację do 10 lutego br. W przypadku późniejszego złożenia deklaracji zniżka będzie naliczana od kolejnego miesiąca. Harmonogram i deklaracje będą dostarczane do mieszkańców gminy Leśniowice razem z fakturami za wodę. Oznacza to, że opłata za śmieci wynosi 12 zł od mieszkańca w przypadku odpadów segregowanych, gdy bioodpady kompostowane są w kompostowniku przydomowym. Dotyczy to domów jednorodzinnych. W przypadku nieruchomości, gdzie odpady nie są kompostowane lub nie złożono stosownej deklaracji o korzystaniu z 1 zł ulgi z tytułu kompostowania, ale odpady są segregowane, opłata wynosi 13 zł od mieszkańca. Z kolei w przypadku gospodarstw domowych, gdzie śmieci nie są segregowane, opłata wynosi aż 32 zł od mieszkańca. **(mo)**

GMINA KAMIEŃ.
Wszyscy uczą się z domu

Wysyp zakażeń

Nie tylko starsi uczniowie, ale także ci z klas 1-4 podstawówek w Strachosławiu i w Kamieniu musieli przejść na zdalne nauczanie. To przez przypadki koronawirusa.

Uczniowie z klas 5-8 na mocy ogólnopolskich przepisów kolejny tydzień siedzą w domach i mają zdalne nauczanie. Dla dzieci z klas 1-4 trwa nauka stacjonarna, ale w wielu przypadkach ona też jest sparaliżowana ze względu na zakażenia koronawirusem. Tak jest np. w dwóch podstawówkach gminy Kamień. W szkole w Strachosławiu potwierdzono Covid-19 u uczniów klas pierwszej i trzeciej. Kontakty z zakażonymi miały też dzieci z klasy drugiej. Do tego Covid-19 potwierdzono u jednego z opiekunów. Sporo dzieci przebywało też na kwarantannach po kontakcie z zakażonym członkiem rodziny. Ostatecznie zdalnie uczą się już wszyscy uczniowie podstawówki w Strachosławiu. Przypadki koronawirusa są też w szkole w Kamieniu. Z tego względu klasy I, II, III, IV też objęto kwarantanną i nauką zdalną. **(mo)**

CHEŁMSKIE. Miasteczko trzech kultur z Jakubem Wędrowyczem i atrakcjami turystyczno-przyrodniczymi

Kolejna atrakcja Wojsławic

Centrum Ekoedukacji i Obserwatorium Przyrody powstanie przy źródłach w Wojsławicach. To kolejna atrakcja gminy, która wyrasta na turystyczną perełkę nie tylko w powiecie chełmskim.

Źródła przy ul. Chełmskiej w Wojsławicach. To tutaj powstanie kolejna atrakcja: Centrum Ekoedukacji i Obserwatorium Przyrody

Wojsławice już wyróżniają się na tle innych gmin z naszego regionu nie tylko za sprawą rozsławionego w całym kraju Jakuba Wędrowycza czy leśnych wąwozów, znacznie okazalszych niż te w Kazimierzu Dolnym. Do dzisiaj w Wojsławicach pozostały świadectwa i zabytki trzech kultur i religii, tj. rzymskokatolickiej, prawosławnej i żydowskiej. Szczególną rolę odgrywa dawna synagoga, w której po remoncie powstała Izba Tradycji Ziemi Wojsławickiej. Paramuzealny obiekt, który w nowoczesny sposób prezentuje historię trójkulturowego miasteczka Wojsławice, cieszy się ogromnym zainteresowaniem turystów z kraju i z zagranicy. W Wojsławicach powstały także nowe ośrodki kultury nawiązujące do historii i przyciągające turystów. To Ośrodek Dawnych Kultur i Tradycji w Rozięcinie, Ośrodek Trzech Kultur w Majdanie Ostrowskim oraz Ośrodek Kultury i Tradycji Pożarnictwa w Wojsławicach Kolonii. Od kilku lat funkcjonuje także prowadzona przez mieszkańców Izba Ludowa „Wrzeciono" w Majdanie Ostrowskim. Ale Wojsławice to także atrakcje przyrodnicze. - Należy tu wymienić krynice i studnię w Rozięcinie, źródła wody na ulicy Grabowieckiej przy gospodarstwie agroturystycznym „Agro pszczoła" oraz na tzw. wygonie, źródła wody i wąwóz wraz ze ścieżką edukacyjno-przyrodniczą w Starym Majdanie, a także ścieżkę edukacyjną „przy szurze" w Majdanie Ostrowskim - mówi **Henryk Gołębiowski**, wójt gminy. - Natomiast wokół otwartej w ubiegłym roku atrakcji turystycznej na ulicy Chełmskiej w Wojsławicach odkrywamy nowe źródła i naturalne rozlewiska wody. To wytyczy kierunki dalszego zagospodarowania tego terenu.

Teren przy Chełmskiej ma wielki potencjał. Gmina chce wykorzystać te atuty. - Planujemy w tym miejscu budowę Centrum Ekoedukacji i Obserwatorium Przyrody. Ma być to miejsce wypoczynku, relaksu i kontemplacji z naturą - mówi wójt Gołębiowski.

W ramach projektu ma powstać kładka nad źródłami i rozlewiskiem z punktem widokowym. Budynek z salą na lekcje przyrody, wykłady i konferencje wraz z wystawą walorów przyrodniczych, kulturowych i turystycznych gminy.

- Na dachu budynku powstanie punkt obserwacji natury, ptaków i zwierząt oraz obserwacji gwiazd i innych zjawisk na niebie wyposażony w odpowiednie lornetki i teleskopy - dodaje H. Gołębiowski. - Tuż obok powstanie swoiste arboretum z drzewami i krzewami, które zostaną odpowiednio opisane dla zwiedzających. Przedsięwzięcie zgłosiliśmy już do Strategii Rozwoju Województwa Lubelskiego 2030. I czekamy na uruchomienie programów unijnych i nabory wniosków o dofinansowanie.

A już wiosną gmina, wspólnie z mieszkańcami Nowego Majdanu, rozpoczyna przygotowania do udostępnienia zwiedzającym siedmiu źródeł wody bijących na zboczu lasu.

- Już w tej chwili mamy w gminie tak dużo atrakcji turystycznych, że nie uda się ich zwiedzić w ciągu jednego dnia - mówi wójt. - A to daje potencjał na rozwój bazy noclegowej i agroturystycznej, do czego bardzo zachęcamy. **(bf)**

GMINA LEŚNIOWICE.

Królewska gra, rozwijająca pasja

Ćwiczą pamięć, umiejętność abstrakcyjnego i logicznego myślenia, rozwijają wyobraźnię przestrzenną i - jak każda dyscyplina sportu - uczą rywalizacji i odpowiedzialności. Chodzi o szachy, których tajniki poznają uczniowie z gminy Leśniowice. Dorośli też mogą.

„Nauczcie dzieci grać w szachy, a o ich przyszłość możecie być spokojni" - mawiał **Paul Morphy**, amerykański szachista, nieoficjalny mistrz świata. Zgodnie z tą myślą, dzięki współpracy szkół podstawowych gminy Leśniowice z miejscowym Klubem Sportowym „Astra", w tym roku szkolnym wprowadzono zajęcia szachowe dla dzieci z klas 1-3 oraz z oddziału przedszkolnego. W trakcie lekcji dzieci poznają tajniki królewskiej gry pod okiem doświadczonego instruktora - **Edwarda Chowry**.

- Rodziców namawiam do dopingowania i wspierania swoich pociech przy rozwijaniu ich pasji do szachów - mówi **Joanna Jabłońska**, wójt gminy Leśniowice. - Starsze grupy i dorosłych zapraszam na zajęcia w soboty. Wypracowane teraz metody i strategie pozwolą na sprawdzenie swoich umiejętności podczas licznych turniejów, które już niebawem będziemy organizować. **(mo)**

eprasa.pl b98461eb25

Komentarze, adwersarze…

Wpis dyrektora WDK wywołał lawinę

Łukasz Zdolski, dyrektor Włodawskiego Domu Kultury, na swoim Facebooku poskarżył się, że przez Polski Ład stracił kilkaset złotych na poborach. Wpis szybko został podchwycony przez jeden z lokalnych portali internetowych, wywołując lawinę komentarzy i spekulacji nie tyle na temat samego Ładu, co sensu i powodów zawiązanej niedawno we Włodawie koalicji Lewicy z PiS. Na portalu pojawiła się nawet sugestia, że taka krytyka Ładu może wróżyć szybki rozpad tego układu. Przy okazji powrócił temat łączenia przez autora wpisu stanowiska szefa samorządowej jednostki z prowadzeniem własnej firmy.

- *Zapytałem prywatnie, kto z moich znajomych stracił, a kto zyskał. Portal zaś informuje o rozłamie w lokalnej koalicji, no brawo za rzetelność i inteligencję. Powiem więcej - cieszę się z tej koalicji, bo zawsze cieszę się, jak ludzie współpracują, a nie kłócą!* - skomentował nagłośnienie jego wpisu dyrektor Zdolski, zarzucając przy tym portalowi, że wykorzystał wpis bez jego zgody. To tylko podgrzało temat.

- *Jest Pan kierownikiem instytucji publicznej. I Pana wynagrodzenie i wypowiedzi są publiczne. Chyba że Pan sobie wybiera kiedy Pan prowadzi działalność a kiedy kieruje WDK. Tak jak komentować Pan wypowiedzi mogą media lokalne tak samo internetowe. Ps. A teraz jest Pan w pracy czy prowadzi działalność gospodarczą* - napisała jedna z komentatorek (pisownia oryginalna - red.).

Szef WDK dał się sprowokować do odpowiedzi.

- *Orzeczenie sądu jest jasne - mogę dodatkowo prowadzić działalność, a te pseudo lokalne media internetowe wprowadzają w błąd ludzi na podstawie uogólnionej wypowiedzi z Urzędu Wojewódzkiego* - napisał dyrektor. (O jakie konkretnie orzeczenie sądu chodzi, jednak nie wskazał, w przeciwieństwie do prawników Lubelskiego Urzędu Wojewódzkiego, którzy jednoznacznie stwierdzili, że dyrektor jednostki samorządowej nie może prowadzić działalności gospodarczej, bez względu na formę zatrudnienia - przyp. aut.)

Dalej posypały się komentarze na temat koalicji zawartej przez burmistrza **Wiesława Muszyńskiego** (Lewica) z PiS, którego szef lokalnych struktur **Wiesław Holaczuk** od miesiąca jest wiceburmistrzem.

- *Ten sojusz od samego początku wydawał mi się (lekko mówiąc) nietrafiony. (...) Panowie W+W (jak w jakimś love story) pochodzą z przeciwstawnych (ideowo - nie programowo) obozów politycznych. (...) Jak na moje oko to Wiesław „Pierwszy" Myszyński, przygarnął Wiesława „Drugiego" Holaczuka bo boi sie że przegra wybory (podobno mają w umówię zapis że Wiesław „Drugi" nie wystawi kontrkandydata w wyborach na Burmistrza) i przy okazji może trochę kasy wyrwie z województwa (bo z PSLem to sobie mógł o tym tylko pomarzyć). (...) Podsumowując - PiS (paradoksalnie) dał się kupić starej, komunistycznej nomenklaturze (na dodatek za grosze) i jeszcze za te drobne dane z łaski będzie mówił reprezentantom partii rządzącej kiedy mogą kandydatów wystawiać w wyborach, jakich kandydatów a włodawski PiS będzie musiał przymykać oko (udawać że nic się nie wydarzyło) na wszystkie aferki i nadużycia lewicy* - skomentował kolejny uczestnik dyskusji (pisownia oryginalna).

Zaś kolejny zdecydowanie pochwalił ową koalicję: - *Proponuję nie doszukiwać się ideologii. Moim zdaniem to mariaż czysto pragmatyczny, mający na celu pozyskiwanie pieniędzy dla Włodawy, po zubożeniu jej kasy o wpływy z podatków po podwyższeniu kwoty wolnej od podatku.*

Do dyskusji włączył się nawet burmistrz W. Muszyński, oskarżając portal o stronniczość. - *Następny antymiejski profil. Gołym okiem widać, kto go tworzy i czyją jest kontynuacją* – napisał. Szybko odpowiedzi udzieliła mu redakcja portalu: - *Ogromnie smuci nas fakt, iż uważa Pan publikacje stawiające pod znakiem zapytania/poddające pod dyskusję niektóre zagadnienia jako „stronnicze". (...) Niestety, do tej pory redakcja KW w reakcji na publikacje (niektórych) informacji związanych z funkcjonowaniem UMW otrzymywała jedynie PW/email o treści nienadającej się do przytoczenia na forum publicznym oraz próby cenzurowania publikowanego contentu poprzez zgłoszenia pastów jakoby miały „naruszać standardy społeczności FB" lub „naruszać prawa autorskie".*

Jak zatem widać, publiczne żalenie się rzadko kiedy przynosi zrozumienie i pocieszenie, a częściej wręcz odwrotny skutek. **(pk)**

Sesja Rady Miejskiej we Włodawie online

Niespotykanie jednomyślni

(4 lutego) Rada Miejska we Włodawie ponownie wróciła do zdalnych sesji. Na pewno nie wpłynęło to na czytelność i jakość prowadzenia obrad, zwłaszcza że były przerwy i zakłócenia na łączach.

- *56,31% mieszkańców Włodawy jest zaszczepionych* - poinformował burmistrz Włodawy **Wiesław Muszyński** na początku sesji. Jednocześnie zachęcał wszystkich do szczepień, proponując, by Straż Miejska pomagała tym, którzy samodzielnie nie mogą dojechać do punktu szczepień.

Następnie radni podjęli jednogłośnie sześć uchwał dotyczących: zmian wieloletniej prognozy finansowej; zmian w budżecie; uchwalenia planów pracy Rady Miejskiej i Komisji Stałych Rady na rok 2022; uchwalenia „Regulaminu określającego zasady prowadzenia handlu w piątki i soboty przez rolników i ich domowników w wyznaczonych miejscach na targowiskach miejskich we Włodawie"; uchwalenia „Regulaminu dostarczania wody i odprowadzania ścieków na terenie Gminy Miejskiej Włodawa"; wyrażenia zgody na zbycie nieruchomości. Wszystkie uchwały przeszły zupełnie bez dyskusji, a gros czasu zajęło samo głosowanie, gdyż każdorazowo trzeba było wywoływać radnych.

Chwilę później przyjęto sprawozdania: z działalności Rady Miejskiej za 2021 rok, z działalności komisji stałych, z ewidencji etatów, wyposażenia oraz wyników działań Straży Miejskiej we Włodawie za 2021 rok, z wykonania „Programu usuwania wyrobów zawierających azbest z terenu miasta Włodawa". Jedynie przy sprawozdaniu SM radni zabrali głos w dyskusji. Radna **Mirosława Dynkiewicz** pochwaliła sprawozdanie za... doskonałą jego formę, kolorowe wykresy i ogólną staranność. Dodała także, że zasadne jest zwiększenie stanu etatowego straży, o które wnioskuje pani komendant. Apelowała również o sprawdzanie nieprawidłowego parkowania samochodów przy rynku, dewastują bowiem nowe chodniki.

W punkcie „Wolne wnioski i informacje" jako pierwsza głos zabrała **Janina Klimuk**, informując o swojej interpelacji dotyczącej funduszu zdrowotnego nauczycieli. Ponadto wnioskowała o utworzenie Klubu Seniora przy MOPS. Poprosiła też o regulamin rekrutacji do przedszkoli oraz chciała więcej wiedzieć o pomyśle utworzenia we Włodawie szkoły mistrzostwa sportowego.

Burmistrz odpowiedział, że szkoła ta byłaby prywatna i jest podmiot tym zainteresowany. - *Jestem zwolennikiem takiej szkoły* - mówił. - *Chcielibyśmy, by ona powstała w naszym budynku po gimnazjum. Według prawa ta szkoła powinna być wpisana do sieci szkół powiatowych, dlatego będę prowadził rozmowy w starostwie. Nabór, jeśli już, będzie prowadzony dopiero od przyszłego roku szkolnego* (czyli w 2023. - red.). *Będzie to typowa szkoła podstawowa ze zwiększoną liczbą zajęć sportowych.*

Radny **Mariusz Czuj** zapytał, jakie wnioski złoży miasto do Polskiego Ładu oraz kto wykona termomodernizację SP nr 3. Apelował także o odśnieżanie i posypywanie piaskiem chodników, bo śliskie mogą być przyczyną nieszczęść. Wnioskował też o budowę wiaty przystankowej przy al. Piłsudskiego.

Burmistrz opowiedział, że wykonawcy termomodernizacji nie wyłoniono. Znany jest dopiero wykonawca projektu. - *Planujemy złożyć trzy wnioski do Polskiego Ładu, ale jeszcze nie wiadomo jakie.*

Miasto złoży też wniosek w ramach pomocy miejscowościom popegeerowskim. Z pieniędzy uzyskanych w tym programie Włodawa planuje wyremontować ul. Wspólną.

Radny **Krzysztof Flis** zapytał o obecność wojska w mieście i przyszłość pomysłu budowy miejskiej stacji paliw. Burmistrz odpowiedział: - *Wojsko postawiło kontenery na terenie byłego stadionu przy ul. Sztabowej. Jest to nieruchomość należąca do starostwa i tam należy pytać. Z kolei stacja paliw jest w trakcie uzgodnień środowiskowych. Prace dotyczące przebudowy ruszą zapewne na początku przyszłego roku. I w przyszłym roku ta stacja rozpocznie działalność.* **(pk)**

Komisja Bezpieczeństwa we Włodawie

Na wschodzie wrze, ale bez paniki

(31 stycznia) Posiedzenie Komisji Bezpieczeństwa i Porządku we Włodawie tym razem odbyło się online. Obradom przewodniczył wicestarosta Tomasz Korzeniewski. Omówiono sprawy związane z pandemią oraz sytuacją na granicy.

W części poświeconej sprawom bieżącym **Mariusz Januszko**, powiatowy inspektor sanitarny, przedstawił aktualną sytuację epidemiologiczną w powiecie włodawskim. - *Niestety, mamy coraz trudniejszą sytuację epidemiologiczną* - mówił inspektor. - *Tylko w ciągu ostatniej doby pozytywny wynik ukazał się u 60 osób, na wszystkich 160 testów. Tak dużej liczby zarażeń nie mieliśmy jeszcze nigdy. Większość osób zarażonych to dzieci i młodzież. Nałożył się na to jeszcze problem z dotarciem telefonicznym do wszystkich osób z pozytywnym wynikiem i tych, z którymi mogły mieć one kontakt. Szczęśliwie jednak większośś szkół mamy już zamknięte i tych ognisk nie jest dużo - może pięć w całym powiecie. Nie ma nigdzie także zamkniętej całej szkoły - oczywiście tam, gdzie jest jeszcze prowadzona nauka, czyli w klasach I-IV. Spodziewamy się tak dramatycznej sytuacji do początku ferii, a potem powinno być już nieco lepiej.*

Mjr **Jarosław Budzyński**, komendant placówki Straży Granicznej we Włodawie, poinformował, że sytuacja migracyjna na odcinku granicznym jest spokojna. - *Może jest to skutek pogody, wysokiej wody czy dobrych zabezpieczeń* - mówił komendant - *ale na razie panuje na granicy spokój. Oczywiście nie spodziewamy się, że sytuacja na trwale jest opanowana. Ten kryzys zapewne będzie trwał długo i być może rozleje się na granicę polsko-ukraińską.*

Dariusz Semeniuk, wójt gminy Włodawa, zwrócił uwagę na problem zwierząt, które weszły w zabezpieczenia granicy. Jego zdaniem ranne zwierzę, które zaplątało się w drut kolczasty, tzw. concertinę, ma niewielką szanse na przeżycie. Nie ma jednak kto uśmiercić takiego cierpiącego zwierzęcia, bo myśliwi w ten teren wejść nie mogą, a policja czy straż graniczna czasami się obawiają, czy aby na pewno zwierzę jest na tyle ranne, że wymaga odstrzału. Sprawę dobrze zna powiatowy lekarz weterynarii, który postuluje szybkie rozwiązanie tego problemu.

Joanna Litwiniuk-Kupisz, dyrektor Poradni Psychologiczno-Pedagogicznej, poruszyła sprawę coraz większych problemów dzieci i młodzieży w związku z pandemią i zdalną nauką. - *Jest coraz więcej dzieci, które nie chcą chodzić do szkoły, bywają także próby samobójcze. Te sygnały są często bagatelizowane. Jednym słowem zdecydowanie pogorszył się stan psychiczny znacznej części uczniów* - alarmowała dyrektor.

Radny **Mirosław Konieczny** zasugerował konieczność poinformowania mieszkańców o zagrożeniu na wypadek wojny na wschodzie. Jego zdaniem może zasadne by było wyposażenie mieszkańców w tzw. „niezbędniki" i mówienie o potrzebie zabezpieczenia rezerwy paliwa, wody i żywności.

Zdecydowanie odmienne zdanie na ten temat miał wicestarosta. - *Sytuacja na wschodzie, choć groźna, to jednak nie wywołuje konieczności aż tak radykalnych decyzji, które mogą przynieść tylko odwrotny skutek* - mówił **Tomasz Korzeniewski**. **(ps)**

Każdy może skorzystać

Pomogą ofiarom przestępstw

W Urzędzie Miejskim we Włodawie powstał Lokalny Punkt Pomocy Osobom Pokrzywdzonym Przestępstwem. Będzie tam można uzyskać pomoc prawną, psychologiczną a nawet materialną.

- Dzięki współpracy ze Stowarzyszeniem AGAPE utworzyliśmy w ratuszu punk pomocy osobom pokrzywdzonym przestępstwem. Mieszkańcy Włodawy i powiatu włodawskiego mogą uzyskać w nim bezpłatną pomoc prawną, wsparcie psychologiczne a nawet materialne - mówi burmistrz **Wiesław Muszyński**. W Lokalnym Punkcie Pomocy Osobom Pokrzywdzonym Przestępstwem we Włodawie pełnione będą dyżury. We wtorki w godzinach 10-15 dyżur pełnić będzie prawnik. W czwartki w godzinach 8-13 można skorzystać z pomocy pracownika pierwszego kontaktu. Natomiast w godzinach 10-15 dyżurować będzie psycholog. Istnieje również możliwość spotkania ze specjalistą w biurze stowarzyszenia po wcześniejszym kontakcie tel. 81 534 38 87.

Funkcjonowanie ośrodków wsparcia i lokalnych punktów pomocy finansowane jest z Funduszu Sprawiedliwości. Zakres oferowanej pomocy jest bardzo szeroki. Obejmuje on między innymi pomoc prawną i psychologiczną. Ośrodki oferują również możliwość pokrycia kosztów świadczeń zdrowotnych, zakupów żywności, kosztów związanych z kształceniem w szkołach i przedszkolach publicznych oraz dostosowania lokalu mieszkalnego do potrzeb osoby pokrzywdzonej przestępstwem. Więcej informacji o funkcjonowaniu Ośrodków można znaleźć na stronie Funduszu Sprawiedliwości www.funduszsprawiedliwosci.gov.pl. **(b)**

Zaniedbana tablica

Radni pamiętali

(4 lutego) W rocznicę urodzin Tadeusza Kościuszki samorządowcy z powiatu włodawskiego odwiedzili we Włodawie i Kuzawce miejsca pamięci związane z tym wielkim bohaterem Polski.

Radni powiatowi **Piotr Gorgol** i **Mariusz Zańko** oraz radni gminy Hanna **Krzysztof Kołłun** i **Daniel Stepaniuk** jednocześnie zaapelowali do wójt gminy Hanna o odrestaurowanie tablicy pamiątkowej w Kuzawce. - *To przykro, że to miejsce, ważne w historii naszego powiatu i Polski, jest tak zaniedbane* - mówią jednym głosem. **(p)**

eprasa.pl b98461eb25

SAWIN

Dom kultury zamiast przedsiębiorstwa?

Nie takich wyników konsultacji społecznych w sprawie przyszłości działki położonej przy wjeździe do Sawina, spodziewał się wójt gminy. Dariusz Ćwir był za sprzedażą terenu pod inwestycje, tymczasem mieszkańcy woleliby tu widzieć dom kultury.

Przypomnijmy. Kilka miesięcy temu pojawił się pomysł, by sprzedać atrakcyjną działkę położoną przy włodawskiej trasie, przy wlocie do Sawina. Zainteresowany kupnem terenu był ponoć przedsiębiorca z Woli Uhruskiej, który w Sawinie prowadzi skład budowlany. Uchwała w sprawie sprzedaży działki miała stanąć na sesji rady gminy, ale ostatecznie, na wniosek przewodniczącej **Iwony Wołoszkiewicz**, została zdjęta. Wołoszkiewicz argumentowała, że o przyszłości tak atrakcyjnego i eksponowanego terenu powinni zdecydować mieszkańcy gminy. I dopięła swego. Prawie do końca 2021 r. trwały konsultacje w tej sprawie. Każdy zainteresowany mieszkaniec gminy Sawin mógł się wypowiedzieć, wypełniając ankietę. Do wyboru były następujące możliwości: mieszkańcy mogli opowiedzieć się za sprzedażą całej działki, podziałem działki na działki wielkości ok. 0,50 ha i sprzedaży ich w przetargu do wykorzystania zgodnie z planem zagospodarowania przestrzennego, pozostawieniem działki w zasobach gminy i zagospodarowaniem jej na cele publiczne, zmianą przeznaczenia działki w planie zagospodarowania przestrzennego z usługowego na teren zabudowy mieszkalnej i przeznaczeniem jej do sprzedaży, zmianą przeznaczenia działki w planie zagospodarowania przestrzennego z usługowego na… (tu mieszkańcy sami mogą zasugerować na co) oraz wydzierżawieniem nieruchomości na długi okres z możliwością zabudowy, przeznaczeniem działki na cele budownictwa mieszkaniowego. W ubiegłym tygodniu władze gminy w końcu zdradziły, jakie są wyniki konsultacji. Po pierwsze wypowiedziało się niewielu mieszkańców, bo tylko 54 osoby.

- Z otrzymanych ankiet wynika, że 83 procent głosów było za pozostawieniem działki w zasobach gminy i przeznaczeniem jej na cele publiczne - mówi **Dariusz Ćwir**, wójt gminy Sawin. - Większość ankiet wskazywała na budowę centrum kultury. O wynikach konsultacji rada gminy zostanie poinformowana na najbliższym posiedzeniu - dodaje. Ćwir podkreśla, że szanuje decyzję mieszkańców, którzy wypełnili ankiety. - Na terenie Sawina są działki przeznaczone pod cele publiczne, natomiast niektóre tereny powinny być przeznaczone pod inwestycje - zauważa jednak. Według wójta nowe inwestycje, które powstałyby na terenie Sawina, przynosiłyby dochody do budżetu gminy, tak potrzebne do jej rozwoju.

- Na najbliższe lata planowana jest budowy sieci wodociągowych, więc ewentualna budowa obiektu kultury na wspomnianej działce będzie możliwa dopiero po zakończeniu tych inwestycji - podkreśla wójt. Wygląda więc na to, że do tego czasu teren pozostanie niewykorzystany, chyba że rada gminy zdecyduje inaczej i nie weźmie pod uwagę wyników konsultacji. **(kg)**

KAMIEŃ. Sesja sołtysów

W piątek (4 lutego) sołtysi z gminy Kamień spotkali się z urzędnikami gminy. Rozdano im nakazy podatkowe, które trafią do mieszkańców. Oprócz tego przedstawiono sołtysom przedsięwzięcia w ramach funduszu sołeckiego na ten rok. Omówiono też bieżące sprawy, w tym te dotyczące przetargów na rozbudowę oczyszczalni ścieków, zakup gminnego busa i odbiór odpadów. Poruszono temat zbiórki w PSZOK, odśnieżania i projektu realizowanego w ramach klastra energetycznego „Dom bez rachunków". Omówiono też kwestie związane z przyjmowanymi w urzędzie wnioskami o usuwanie azbestu. Przypomniano sołtysom, aby informowali mieszkańców o obowiązku składania przez nich deklaracji o źródle ogrzewania domów. Sołtysi część swoich diet za udział w sesji przekazali na leczenie **Beaty Krupy**, mieszkanki gminy Kamień. **(mo)**

GMINA LEŚNIOWICE

Zaoszczędzą, gdy ocieplą GOPS

Urzędnicy szykują remont Gminnego Ośrodka Pomocy Społecznej w Leśniowicach. Ogłosili przetarg na termomodernizację budynku, dzięki której niższe będą koszty jego utrzymania.

Zainteresowani przedsiębiorcy mogą składać oferty do 17 lutego br. Termomodernizacja GOPS ma być pierwszą dużą inwestycją realizowaną w tym roku w gminie Leśniowice z rządowego programu „Polski Ład". Wkrótce leśniowiccy urzędnicy mają ogłaszać kolejne przetargi. Z punktu widzenia samorządu docieplenie GOPS-u jest istotną inwestycją, bo ograniczy to zapotrzebowanie na energię cieplną i elektryczną, a to przełoży się na niższe koszty utrzymania budynku. Zakres remontu będzie szeroki. Oprócz prac związanych z termomodernizacją budynku, wymianą źródła ciepła, dachu i okien, zadanie obejmuje też budowę podjazdu dla osób niepełnosprawnych, gruntowny remont pomieszczeń, instalacji sanitarnych i elektrycznych oraz doposażenie budynku. **(mo)**

CHEŁM. Przepisy nie współczują…

Bez adresu, to i bez zasiłku

Pani Barbara z Chełma od lat choruje na astmę, serce, padaczkę. Ostatnio usłyszała kolejną diagnozę: guz szyszynki. Nie może pracować, a od stycznia br. Miejski Ośrodek Pomocy Rodzinie w Chełmie nie wypłaca jej zasiłku stałego w wysokości ok. 700 zł.

Z naszą redakcją skontaktowała się pani Barbara. Od lat choruje. Nie może pracować, często nie ma siły, by wstać z łóżka. Utrzymuje się głównie z pomocy społecznej i drobnej renty. Kiedyś mieszkała w domu w Strupinie Dużym, ale nie dawała rady np. nosić węgła na opał, porąbać drewna itp. Postanowiła przenieść się do miasta. Od kilku lat nie ma jednak stałego miejsca zameldowania, często się przeprowadza.

- Do końca ubiegłego roku dostawałam tzw. zasiłek stały w wysokości ok. 700 zł. Mam umiarkowany stopień niepełnosprawności i potrzebuję takiej pomocy. Bez tych pieniędzy nie byłoby mnie stać na leki - opowiada. Ostatnio pani Barbara przeżyła jednak szok. W styczniu na jej konto wspomniany zasiłek nie trafił. - Próbowałam się dowiedzieć, dlaczego, skoro miałam go przyznany na dwa lata, więc także na rok 2022. W MOPR nie uzyskałam jednak pomocy. Wiem, że chodzi o to, że nie mam stałego adresu, ale co ja mam na to poradzić? Tak już potoczyło się moje życie - żali się kobieta.

O komentarz w sprawie poprosiliśmy **Dorotę Betkę-Bartosiewicz**, wicedyrektor MOPR w Chełmie. Okazało się, że pani dyrektor dobrze zna temat. Osobiście rozmawiała z panią Barbarą dwa razy.

- Pani Barbara nie otrzymała w styczniu zasiłku stałego z uwagi na niedopełnienie niezbędnych formalności, pomimo wysyłania zawiadomienia na adres zamieszkania wskazany w poprzednim okresie świadczeniowym - tłumaczy Betka-Bartosiewicz. W styczniu zmieniły się bowiem kryteria dochodowe w pomocy społecznej na mocy rozporządzenia Rady Ministrów z 14 lipca 2021 r. w sprawie zweryfikowanych kryteriów dochodowych oraz kwot świadczeń pieniężnych z pomocy społecznej. - Konsekwencją tego są działania administracyjne w kierunku zmiany wysokości zasiłku stałego na wyższą kwotę, tj. 719 zł. Aby dokonać zmiany decyzji administracyjnej przyznającej zasiłek stały, należy zweryfikować sytuację klienta poprzez przeprowadzenie wywiadu środowiskowego w miejscu jego zamieszkania. Odmowa wskazania aktualnego adresu zamieszkania skutkuje uchyleniem decyzji. Pani Barbara pomimo rozmowy w dniu 26 stycznia, będąc osobiście w Ośrodku, nie złożyła oświadczenia o miejscu zamieszkania, które umożliwi przeprowadzenie wywiadu i tym samym wydanie decyzji administracyjnej zgodnie z literą prawa. Pani Barbara została wyczerpująco poinformowana o warunkach przyznania zasiłku z pomocy społecznej - zapewnia wicedyrektor MOPR.

- Ale jak mam podać adres, skoro sama nie wiem, gdzie będę przebywać? - zastanawia się pani Barbara. **(kg)**

Kogoś ratuje, Ciebie nic nie kosztuje

Warto wesprzeć procentem!

Zakład Ubezpieczeń Społecznych wysyła emerytom i rencistom rozliczenia podatkowe. Tymczasem wielu z nich ma wątpliwości, jak przekazać jeden procent swojego podatku na konkretny cel - często na chorujących z grona rodziny lub znajomych. Wyjaśniamy.

Zeznanie podatkowe każdy może złożyć samodzielnie albo w określonych sytuacjach zrobi to płatnik, a więc podmiot, który wypłaca emeryturę. Zakład Ubezpieczeń Społecznych pod koniec stycznia br. rozpoczął wysyłkę rozliczeń podatku i informacji o dochodach za ubiegły rok do swoich świadczeniobiorców. Formularze trafią do osób, które w ubiegłym roku chociaż raz pobrały świadczenie z ZUS, np. emeryturę, rentę lub zasiłek. Większość otrzyma PIT-40A. To gotowe rozliczenie dla emerytów i rencistów, którzy przynajmniej w grudniu pobierali świadczenie z ZUS i nadal je otrzymują. Na tej samej zasadzie PIT-40A trafi też do osób, które korzystają ze świadczenia przedemerytalnego, nauczycielskiego świadczenia kompensacyjnego czy renty socjalnej. Ostatnio jeden z naszych Czytelników-emerytów poprosił o wyjaśnienie w kwestii przekazania 1 procenta podatku na cel charytatywny.

- Rozlicza nas ZUS i formalności złożone z PIT-ami nas nie dotyczą, ale bardzo nam zależy, aby przekazać jeden procent podatku na rzecz chorego dziecka znajomych. Jak to zrobić? - pyta nasz Czytelnik.

Małgorzata Korba, rzecznik ZUS w województwie lubelskim, informuje, że każdy emeryt i rencista może przekazać 1 procent podatku na rzecz organizacji pożytku publicznego. Jeżeli jest to ta sama organizacja, którą świadczeniobiorca wsparł w roku ubiegłym, to nie musi składać dodatkowych dokumentów. Natomiast podatnik, który chce zmienić odbiorcę „1 procenta", powinien dostarczyć do urzędu skarbowego wypełniony druk PIT-OP.

Dla osób, które nie miały dodatkowych dochodów poza świadczeniem z ZUS i nie zamierzają odliczyć żadnych ulg podatkowych, PIT-40A jest gotowym rozliczeniem podatku. Pozostali powinni potraktować ten formularz tak samo, jak informację o dochodach. ZUS przypomina, że nie rozlicza świadczeniobiorców, którzy mają nadpłatę podatku za ubiegły rok. Oni otrzymają PIT-11A (czyli informację o dochodach), a zwrot nadpłaty dostaną bezpośrednio z urzędu skarbowego. Informacje PIT-11A trafią również do osób, którym w ubiegłym roku ZUS wypłacił zasiłki: chorobowe, opiekuńcze lub macierzyńskie. Taki formularz dotrze też do części emerytów i rencistów, na przykład tych, którzy rozliczają się razem z małżonkami. Pracownicy Urzędu Skarbowego w Chełmie uzupełniają, że w przypadku, gdy otrzymamy od organu rentowego PIT-11A lub dwa razy PIT-40A (np.: z ZUS i KRUS) to powstaje obowiązek złożenia zeznania podatkowego. Zeznanie zostanie złożone automatycznie, jeśli nie ma tzw. negatywnych przesłanek (podatnik nie prowadzi działalności gospodarczej, działów specjalnych produkcji rolnej, nie odrzucił w terminie do złożenia zeznania zaproponowanego rozliczenia lub sam nie złoży w terminie zeznania). W tym przypadku 1 proc. zostanie przekazany organizacji wskazanej przez podatnika w ubiegłym roku podatkowym. Jeżeli chcemy zmienić beneficjenta 1 proc. należnego podatku, to musimy sami złożyć zeznanie podatkowe i wskazać wybraną przez nas organizację pożytku publicznego. Również chcąc skorzystać z przysługujących ulg lub zwolnień podatkowych należy złożyć samemu zeznanie podatkowe.

PIT z ZUS przez internet

Swój PIT z Zakładu Ubezpieczeń Społecznych można również pobrać przez internet, nie czekając na listonosza. Wystarczy zalogować się do Platformy Usług Elektronicznych ZUS. PIT jest dostępny w zakładce „Świadczeniobiorca". Można go w każdej chwili wydrukować lub zapisać na dysku komputera. **(opr. mo)**

Samobójstwa - żniwo pandemii

Izolacja i poczucie zagrożenia odbiją się na psychice dorosłych i dzieci. Nie jest to zaskoczenie - tak od początku wybuchu pandemii sugerowali eksperci. Dziś widać to dobitnie w policyjnych statystykach dotyczących zamachów samobójczych.

Według danych GUS w ostatnich kilkudziesięciu latach zaobserwowano stopniowy wzrost liczby samobójstw w Polsce. Z kolei pandemia Covid-19 doprowadziła do obniżenia nastrojów społecznych i spotęgowała dotychczasowe problemy ludzi. Pękły mechanizmy obronne i liczba samobójstw znów wzrosła. Na szczęście nie diametralnie, ale jednak. Widać to również na naszym podwórku.

Dane Komendy Miejskiej Policji w Chełmie nie napawają optymizmem. W 2020 roku było 28 zamachów samobójczych (zabić się usiłowało 20 mężczyzn i 8 kobiet), z czego 14 zakończyło się zgonem (11 mężczyzn i 3 kobiety). W 2021 roku liczba zamachów wzrosła do 33 (25 mężczyzn i 8 kobiet), a aż 22 skutkowały śmiercią (20 mężczyzn i 2 kobiety).

Najczęściej wieszają się mężczyźni. To oni najgorzej znoszą kłopoty finansowe i życiowe niepowodzenia. Nierzadko do głosu dochodzi też alkohol, po którym podjęcie decyzji o samobójstwie przychodzi łatwiej. Jedni robią to w samotności, inni przed śmiercią zostawiają listy pożegnalne lub piszą widomości SMS do rodziny.

Najbardziej niepokoi jednak to, że z rzeczywistością coraz bardziej nie radzą sobie nieletni. 29 stycznia, w asyście policji przetransportowany został na oddział psychiatryczny dla dzieci i młodzieży w Lublinie 17-latek z gminy Rejowiec Fabryczny. Chłopak był pod wpływem alkoholu, miał omamy słuchowe. Cały czas powtarzał, że nie chce żyć i odgrażał się, że jeśli pogotowie zabierze go do szpitala, to wyskoczy przez okno i się zabije.

1 lutego, około godziny 20, karetka na sygnale jechała do innej nieletniej samobójczyni. 15-latka z gminy Siedliszcze wzięła garść tabletek nasennych. Przytomna została zabrana do szpitala na płukanie żołądka. **(pc)**

eprasa.pl b98461eb25

Studniówek czar

Zespół Szkół Ekonomicznych i Mundurowych w Chełmie

Fot. Karol Garbacz

eprasa.pl b98461eb25

eprasa.pl b98461eb25

Studniówek czar

Zespół Szkół Ekonomicznych i Mundurowych w Chełmie

Fot. Karol Garbacz

eprasa.pl b98461eb25

CHEŁM. Coraz młodsi mają problem z alkoholem

Dziecko pije. Gdzie szukać pomocy?

Czy pandemia koronawirusa przyczyniła się do wzrostu spożycia alkoholu wśród chełmskiej młodzieży? Wygląda na to, że raczej nie, ale problem i tak jest poważny. Gdzie szukać pomocy, gdy pociecha sięga po promile?

Według danych udostępnionych przez chełmską policję, w 2018 r. mundurowi zatrzymali 13 nieletnich znajdujących się pod wpływem alkoholu. W 2019 r. przypadków takich było prawie dwa razy więcej bo 20, ale w 2020 r., kiedy wybuchła pandemia, liczba ta spadła ponownie do 13. Co ciekawe, w roku ubiegłym policjanci ponownie ujawnili dokładnie 20 pijanych nieletnich. Oczywiście to tylko oficjalne, policyjne dane. W rzeczywistości pijących dzieci, a zwłaszcza nastolatków, jest dużo więcej, po prostu robią to w ukryciu. Trudno też oczekiwać, by mundurowi dzień w dzień patrolowali każdy zaułek miasta w poszukiwaniu nietrzeźwych małolatów.

- Nieletniego znajdującego się pod wpływem alkoholu przekazuje się rodzicom lub opiekunom prawnym, a w przypadku braku możliwości przekazania tym osobom, można umieścić go w izbie wytrzeźwień - mówi **Ewa Czyż**, rzecznik prasowa chełmskiej policji. Komenda Miejska Policji w Chełmie nie dysponuje jednak danymi odnośnie liczby nieletnich trafiających do „wytrzeźwiałki".

Tego, że pandemia przyczyniła się do wzrostu spożycia alkoholu wśród dzieci i młodzieży, nie zauważa też **Sylwia Choma** - psycholog i psychoterapeuta Fundacji Rozwoju Psychospołecznego w Chełmie SELF. Z jej obserwacji nie wynika, by w ostatnich dwóch latach problem się nasilił. Widać za to, że wzrosła sprzedaż alkoholu, ale dotyczy to całej dorosłej populacji.

- Młodzież, która trafia na terapię, w większości potwierdza swoje doświadczenia z alkoholem - mówi Sylwia Choma. Spotkaniom nastolatków często towarzyszą promile, zdarzają się też przypadki jednorazowego upijania się. Choma źródło takich zachowań bardziej niż z pandemią wiąże jednak z nieradzeniem sobie z emocjami, napięciem czy stresem. - Bardziej zaznacza się dziś problem uzależnienia od telefonu i internetu - zauważa. - Problem spożywania alkoholu przez młodzież istnieje nie od dzisiaj. W mojej pracy zdarzają się przypadki młodzieży, która spożywa alkohol, ale nie obserwuję, by było ich więcej niż przed pandemią - dodaje.

Gdzie jednak szukać pomocy, gdy nasza pociecha pije? W Chełmie nie ma typowych ośrodków leczenia tego typu uzależnienia.

- Do 18. roku życia młodzież może jednak korzystać z pomocy Poradni Psychologiczno-Pedagogicznej nr 1 i PPP nr 2. Są tam osoby, które zajmują się tą problematyką - mówi psycholog. W chełmskich Poradniach był np. realizowany program „Fred goes Net", skierowany do osób w wieku 13-19 lat, które eksperymentują lub używają szkodliwe substancje psychoaktywne (nie tylko alkohol, ale i narkotyki lub dopalacze).

- Od roku w Chełmie działa Poradnia Pomocy Psychologicznej i Psychoterapii Euro-Medica, która świadczy pomoc psychologiczną, psychoterapeutyczną oraz terapię środowiskową, jest też NZOZ Marmed czy Ośrodek Rodzina oraz gabinety prywatne - informuje Sylwia Choma. **(kg)**

DUBIENKA.

Kolędowy konkurs online

Zagrożenie koronawirusem wywiera wpływ nawet na tradycyjne kolędowanie. XII Przegląd Kolęd i Pastorałek - Dubienka 2022, w trosce o zdrowie wykonawców, przeprowadzono online. Rozstrzygnięcie zapadło 1 lutego.

Przegląd zorganizowany został tym razem przez Gminne Centrum Kultury i Czytelnictwa w Dubience i Wójta Gminy Dubienka. Starostwo Powiatowe w Chełmie wykreśliło bowiem to wydarzenie z kalendarza imprez powiatowych.

Przedstawiamy laureatów. *Soliści - dzieci do 12 lat:* 1. miejsce - **Daria Dejneka** (GCKiC Dubienka), 2. - **Anna Chmielewska** (GCKiC Dubienka), 3. - **Magdalena Tadewicz** (SP w Dubience). *Soliści - dorośli:* 1. miejsce - **Agata Jarmusz** - Klub 2 Pułku Rozpoznawczego w Hrubieszowie. *Zespoły - dzieci do 12 lat:* 1. miejsce - **Emilia Oluf** i **Katarzyna Chmielewska** (GCKiC Dubienka), 2. - **Daria** i **Klaudia Kowal**. *Zespoły śpiewacze - dorośli z akompaniamentem:* 1. miejsce ex aequo - **Zespół wokalny „Hubal – Stowarzyszenie „Hubal"** Hrubieszów oraz **Zespół „Flowers"** (Białopole), 2. miejsce ex aequo - Zespół „Remedium" (Białopole) oraz **Zespół „Zza rzeki"** (GCKiC Dubienka), 3. - **Zespół „Dębinki"** (GCKiC Dubienka). **(s)**

DUBIENKA.

Kolędy, pastorałki i duże brawa

(30 stycznia) Na zaproszenie księdza proboszcza **Rajmunda Cura**, wójt gminy Dubienka **Krystyny Deniusz-Rosiak** oraz dyrektor GCKiC w Dubience **Anny Prus** gościł w kościele parafialnym pw. Trójcy Przenajświętszej w Dubience zespół wokalny „Hubal" działający przy Klubie 2 Hrubieszowskiego Pułku Rozpoznawczego. **Zespół zaprezentował najpiękniejsze polskie kolędy i pastorałki. Energii i radości nie brakowało ani wykonawcom, ani publiczności.** Było wspólne kolędowanie i duże brawa dla wykonawców. **(s)**

GMINA KAMIEŃ

Mikołajki i bezpieczeństwo

W Szkołach Podstawowych w Czerniejowie, Kamieniu i Strachosławiu (gmina Kamień) zorganizowano „Mikołajki z Państwową Inspekcją Pracy". W ramach tej akcji 138 uczniów uczestniczyło w konkursie plastycznym pod hasłem „Co zagraża dzieciom na wsi". Dostarczone do Urzędu Gminy Kamień prace oceniała komisja. Wszyscy autorzy prac otrzymali nagrody rzeczowe. Wręczano je podczas dwóch spotkań. Na pierwszym, zorganizowanym w grudniu, Mikołaj odwiedził uczniów z SP w Czerniejowie i SP w Strachosławiu. W czwartek, 27 stycznia, wręczano nagrody uczniom SP w Kamieniu. Wójt gminy Kamień dziękuje wszystkim instytucjom i lokalnym przedsiębiorcom, którzy sponsorowali nagrody dla dzieci. **(mo)**

KONKURS z wyprawką

eprasa.pl b98461eb25

CHEŁM. Dyrektor przekonuje, że zakazu nie ma

Z gorączką do lekarza nie wejdziesz?

Miejska przychodnia nie chce przyjmować pacjentów, którzy mają gorączkę. Przecież to absurd. A gdzie mają pójść chorzy, jeśli nie do lekarza? - pyta zaskoczona Czytelniczka po lekturze apelu, który wisi na drzwiach budynków przy Połanieckiej i Wołyńskiej. Ale dyrektor przychodni zapewnia, że nie o to chodzi.

„Uwaga! Jeśli masz gorączkę, skontaktuj się telefonicznie z poradnią. NIE WCHODŹ DO PRZYCHODNI!” - kartka z taką treścią, wydrukowana czerwoną czcionką, wisi na drzwiach wejściowych do budynków Miejskiego Samodzielnego Zakładu Opieki Zdrowotnej przy ul. Połanieckiej i Wołyńskiej. Część pacjentów rozumie ją jako zakaz wejścia do przychodni dla osób z gorączką. - Jeszcze nie tak dawno to byłoby nie do pomyślenia! Gdy ktoś źle się czuł, miał wysoką temperaturę, to pierwsze kroki kierował do lekarza rodzinnego. A teraz zakazuje się nam wstępu? - pyta zaskoczona Czytelniczka.

Mariusz Żabiński, dyrektor MSPZOZ, zapewnia, że nie taka jest intencja apelu. - Chodzi nam o to, żeby skontaktować się z lekarzem telefonicznie i wtedy umówić się na konkretną godzinę - tłumaczy. - Mamy po prostu obawy przed tym, żeby chorzy gromadzili się w poczekalni i zarażali wzajemnie a także narażali na zachorowanie nasz personel. Jeżeli lekarz w wywiadzie telefonicznym uzna, że jest konieczność wizyty albo poddania się testowi antygenowemu na obecność koronawirusa, to sam zaprosi do przychodni.

Dyrektor przekonuje, że apel nie miał na celu zakazywania przychodzenia do przychodni i został przez pacjentów opacznie zrozumiany. - Nie zakazujemy pacjentom przychodzenia do przychodni, bo to faktycznie byłby absurd - mówi.

MSPZOZ, podobnie jak chełmski szpital i cały sektor medyczny w kraju, boryka się z problemem braku kadry. Kolejne fale pandemii dziesiątkują personel, który także choruje i trafia na izolację lub kwarantanny. - Problem faktycznie był, jest i wygląda na to, że jeszcze długo będziemy się z nim borykać - przyznaje M. Żabiński.

Niedawno z pracy w MSPZOZ odeszła doktor **Grażyna Bazyl-Wójcik**. Chociaż lekarka od dłuższego czasu była na emeryturze, to przyjmowała pacjentów. Wyjechała jednak z Chełma. Jej pacjentów przejęła **Anna Kielar**. W MSPZOZ przez miesiąc pracowały także dwie lekarki z zamkniętej przychodni Surmed. Ale od lutego prowadzą już prywatną praktykę przy ul. Powstańców Warszawy. **(bf)**

KANA Katarzyna Kołodyńska
Pobieranie badań laboratoryjnych w domu pacjenta
- podstawowe badania krwi i moczu
- hormony, markery
- autoimmunologia, testy alergiczne
tel. 607 572 909
BADANIA WYKONYWANE W LABORATORIUM LUXMED W LUBLINIE

SPECJALISTA rejestracja: 502 508 888
ORTODONTA
lek. Dent. Dominika Grabowska - Miazek
NOWOŚĆ! NAKŁADKI INVISALIGN
Leczenie dzieci i dorosłych - Aparaty zdejmowane i stałe

Leczenie zachowawcze
Terapia ozonem
Endodoncja
Protetyka
Profilaktyka - skaling, piaskowanie, lakierowanie, lakowanie
GABINET STOMATOLOGICZNY
lek. dent. Dorota Paradowska Kędzierawska
Chełm, ul. K. Kurpińskiego 12; tel. 82 565 80 11
ZAPRASZAMY poniedziałek, środa, piątek w godz. 9 - 17; wtorek i czwartek w godz. 11 - 19
polub nas na

PRACOWNIA PROTETYCZNA
tech. dent. Jadwiga Branecka-Kania
WYKONAWSTWO I NAPRAWA PROTEZ
poniedziałek – piątek 10.00 -16.00
Chełm, Plac Kupiecki 10 (II piętro)
tel. 606-902-148

Indywidualna Specjalistyczna Praktyka Ortodontyczna
lek. stom. Paweł Maciejczak
specjalista ortodonta
Nowoczesne metody leczenia wad zgryzu
Chełm, ul. Piłsudskiego 11a
poniedziałek-środa-piątek
tel. 082 / 563 02 71

PROTEZY ZĘBOWE ELASTYCZNE CAŁKOWITE SILIKON
tech. Tomasz JANIAK
NAPRAWY - WYKONAWSTWO
Chełm, Lutosławskiego 4/16
Demos / obok antyków
czynne: 9:30 - 17:00 protetykachelm.pl
500 338 200

GABINET ZDROWIA PSYCHICZNEGO
Przychodnia Centrum
Dr n. med. Marek Daniłosio
specjalista psychiatra, psychoterapeuta
22-100 Chełm, ul. Szpitalna 47, tel. 82 569 90 10, 82 569 90 11
www.przychodniacentrum.com

LEK. TOMASZ WOJEWODA
SPEC. GINEKOLOG - POŁOŻNIK
KOMPLEKSOWA OPIEKA POŁOŻNICZA-GINEKOLOGICZNA
USG, KTG, cytologia
Przyjmuje poniedziałek 16.00-18.00
Chełm, ul. Wołyńska 32
REJESTRACJA
tel. 82 563 13 53, 82 565 13 53

Novena Clínica
lek. med. Piotr Kiwiński specjalista chirurg-onkolog
lek. med. Rafał Domagała specjalista chirurgii ogólnej
lek. med. Mariusz Nieróbca specjalista chirurgii ogólnej
lek. med. Maciej Siembida lekarz medycyny estetycznej
Lek. Med Karol Terlecki chirurgia naczyniowa
lek. med. Paweł Polski specjalista chirurgii ogólnej
CHIRURGIA
- OPERACJE PRZEPUKLIN
- OPERACJE STULEJKI, PLASTYKA NAPLETKA
- OPERACJE WODNIAKA JĄDRA
- OPERACJE GUZKÓW PIERSI
- USUWANIE ZNAMION I NOWOTWORÓW SKÓRY
- WYCINANIE WRASTAJĄCYCH PAZNOKCI
- USUWANIE BRODAWEK, ODCISKÓW
- USUWANIE KASZAKÓW, TŁUSZCZAKÓW
- KOREKTA BLIZN, „WSZYWKI"
- I WIELE INNYCH...
PROKTOLOGIA
- LASEROWE USUWANIE ŻYLAKÓW ODBYTU (HEMOROIDÓW)
- SZCZELINY ODBYTU
- „GUMKOWANIE" ŻYLAKÓW ODBYTU
CHOROBY ŻYŁ I TĘTNIC
- OPERACJE ŻYLAKÓW KOŃCZYN DOLNYCH - SYSTEM FLEBOGRIF, LASER CELON
- NIEWYDOLNOŚĆ ŻYLNA
- OWRZODZENIA KOŃCZYN
- SKLEROTERAPIA - ZAMYKANIE ŻYLAKÓW, NACZYNEK
- USG DOPPLER ŻYŁ I TĘTNIC
MEDYCYNA ESTETYCZNA
- TOKSYNA BOTULINOWA „BOTOX"
- KWAS HIALURONOWY „RESTYLANE" – POWIEKSZANIE UST, KOREKTA ZMARSZCZEK
- OSOCZE BOGATOPŁYTKOWE – „WAMPIRZY LIFTING"
- MEZOTERAPIA I MIKRONAKŁUWANIE
- LASER FRAKCYJNY CO2 – KOREKTA ZMARSZCZEK, BLIZN, ROZSTĘPÓW
- NICI LIFTINGUJĄCE, PEELINGI MEDYCZNE
- LECZENIE NADPOTLIWOŚCI
- I WIELE INNYCH...
KOSMETOLOGIA
- DEPILACJA LASEROWA
- ZABIEGI PIELĘGNACYJNE, ODMŁADZAJĄCE, OCZYSZCZAJĄCE
- OCZYSZCZANIE MANUALNE TWARZY
- KWASY
- MANICURE, PEDICURE
- STYLIZACJA RZĘS I BRWI
691 98 45 45
ul. Szpitalna 37
22-100 Chełm
pon.- pt. 10:00 -18:00
www.novenaclinica.pl
rejestracja@novenaclinica.pl

AOB medycyna estetyczna
dr Alicja Ożóg Brzozowiec
drobna zmiana WIELKIE EFEKTY
• LECZENIE TRĄDZIKU
• ZABIEGI ODMŁADZAJĄCE
• USUWANIE ZMIAN
• BIOREWITALIZACJA
• MIKRODERMABRAZJA
• MEZOTERAPIA
• LIPOSONIX • ULTHERAPY
• ZABIEGI LASEREM FRAKCYJNYM
• OSOCZE BOGATOPŁYTKOWE
rejestracja telefoniczna: 501 188 060
Chełm: ul. Zachodnia 37
Lublin: ul. Strzembosza 11
www.aobmedycynaestetyczna.pl

TESSA
www.rtg-usg.com.pl
Spec. radiolog Anna Hryszko
Cyfrowy Aparat RTG
Nowoczesny aparat USG, Doppler
GABINET GINEKOLOGICZNO-POŁOŻNICZY
USG 4D
lek. spec. ginekolog-położnik
Marek Lipiec
CZYNNE PN-PT 8.00-18.00
SOBOTY 9.00-12.00
Chełm, ul. Kolejowa 94
tel. 82/ 565-40-68, 549-19-09
(DAWNA SPÓŁDZIELNIA INWALIDÓW - CUKIERNIA)

GABINET ZDROWIA PSYCHICZNEGO
Lek. med. Piotr Skubis
Specjalista psychiatra
Specjalista terapii środowiskowej
Psychoterapeuta
Chełm, ul. Mickiewicza 41
tel. 606 255 456
przyjmuje w poniedziałki od godz. 15⁰⁰
(także wizyty domowe)

PRYWATNY GABINET NEUROLOGOPEDYCZNY
Ada Wróblewska
PRZYCHODNIA NR 1 W CHEŁMIE
UL. WOŁYŃSKA 11, 661 418 886

Gabinet Chirurgii Ogólnej i Proktologicznej
lek. Rafał Domagała
SPECJALISTA CHIRURG
Chełm, ul. Szpitalna 37/ Novena Clinica
Czynny w środy 15.30 - 19.30
Rejestracja tel.: 691 984 545
www.chirurg-chelm.pl

DIAGNOSTYKA laboratoria medyczne ...więcej niż wynik
www.diagnostyka.pl
Największa sieć laboratoriów medycznych w Polsce
...blisko Ciebie
Zapraszamy do Punktów Pobrań w Chełmie:
Al. 3-go Maja 22 (lok. 3) godz. pracy pn-pt 7.30-11.00 sob. 8.00-11.00
ul. Lubelska 66 godz. pracy pn-pt 7.30-11 oraz 15.00-17.00

eprasa.pl b98461eb25

NIERUCHOMOŚCI

25 LAT DOŚWIADCZENIA

ZAUFANIE ⇨ WIEDZA ⇨ SKUTECZNOŚĆ

Wybrane oferty

1. M-3, 49,50m2, 3 piętro, Centrum Chełma, c: 190.000;

2. Niestandardowy, dwupoziomowy lokal mieszkalny o pow. 48m2, 3 piętro, Centrum Chełma, możliwość zaadaptowania na biura, kancelarie, c: 240.000;

3. Lokal mieszkalny położony w tzw. „bloku kolejowym" o pow. 56m2 w tym: 2 pokoje, kuchnia, łazienka z wc, 1 piętro, wspólnota mieszkaniowa. Nowe okna pcv, podłogi drewniane. Ogrzewanie piecowe. Możliwość podłączenia do sieci miejskiej, os. Dyrekcja, cena: 240.000;

4. SUPER KOMFORTOWY lokal mieszkalny położony w tzw. „bloku kolejowym" o pow. 66m2 w tym: 3 pokoje, kuchnia, łazienka z wc, 2 piętro, wspólnota mieszkaniowa. Ogrzewanie z sieci miejskiej - dodatkowo zainstalowany kominek. Pełne wyposażenie wysokiej jakości w cenie lokalu, os. Dyrekcja, cena: 396.000;

5. Dom wolno stojący parterowy z poddaszem użytkowym o powierzchni użytkowej 260m2 , rok budowy 2001, działka 3000m2 ogrodzona, komfortowo zagospodarowana, liczne nasadzenia krzewów ozdobnych, Chełm, c: 1.100.000;

6. Nieruchomość komercyjna: budynek mieszkalny piętrowy 224m2, budynki użytkowe, murowane o łącznej pow. 300m2, przystosowane do prowadzenia działalności gospodarczej, działka gruntu o pow. 3600m2, os. Bazylany, c: 1.250.000;

7. **Lokal usługowo-produkcyjny o powierzchni 68m2 (wysokość 3,5m) parking, os. Kościuszki, c: 150.000; możliwa zamiana na mieszkanie.**

8. Lokal użytkowy o pow. 66m2, położony na parterze budynku, szyby antywłamaniowe, zainstalowany alarm, dwa wejścia do lokalu. Nieruchomość obecnie w wynajmie – możliwość przejęcia najemcy, Centrum, c: 365.000;

9. Lokal biurowo - usługowy 137m2 (4 pomieszczenia, wc z łazienką, odrębne wc) 1 piętro, po remoncie, pełne media (c.o. miejskie). Doskonała lokalizacja na biura, kancelarie, Centrum Chełma c: 850.000zł - możliwość wynajmu w cenie 3000zł /m-c

10. Budynek wolno stojący użytkowy 90m2 na całości podpiwniczony, działka 180m2, os. Szpitalna, c: 69.500;

11. Lokal handlowo-usługowy o powierzchni 192m2, położony na parterze budynku 4- piętrowego, dodatkowo do użytkowania piwnica o powierzchni 128m2, winda towarowa, duże witryny, dwa wejścia do lokalu, parking, os. Słoneczne, c: 300.000; netto- do negocjacji. Możliwość wynajęcia lokalu na handel, usługi.

12. Budynek parterowy, murowany w centrum Chełma 400m2, działka 600m2, c: 425.000;

13. Budynek komercyjny parterowy, murowany z cegły o pow. 953m2, działka 4289m2, piękne starodrzewy, w cenie projekt budowlany przebudowy i zmiany sposobu użytkowania budynku na niepubliczny zakład opieki zdrowotnej, zakład odnowy biologicznej oraz mieszkania, Chełm, c: 1.200.000; do negocjacji

14. Budynek komercyjny, murowany składający się z 6 segmentów po 130m2 każdy, sala sprzedażowa, monitoring, działka 0,25ha. Na działce drugi budynek murowany 200m2, doskonała lokalizacja, Chełm, c: do uzgodnienia

15. Budynek handlowo-usługowy przynoszący zyski, 2 piętrowy o łącznej pow. 1660m2 (wszystkie lokale w wynajmie) działka 1175m2, własny parking ogrodzony, Centrum Chełma.

16. Budynek mieszkalno - usługowy o łącznej 780m2, 3- kondygnacyjny, położony w samym centrum Chełma, działka 550m2, doskonała oferta dla inwestorów.

17. Działka komercyjna o pow. 3000m2 położona przy głównej ulicy miasta o natężonym ruchu, zabudowana budynkami usługowo-handlowymi o łącznej pow. 456m2, doskonała lokalizacja dla potencjalnego inwestora na prowadzenie działalności gospodarczej, c: 1.230.000;

18. Dzialka budowlano-usługowa 3000m2, możliwość podziału, os. Rejowiecka, c: 115zł/m2;

19. Działka budowlana 1714m2, ul. Wygon, c: 50.000;

20. Działka budowlana 1600m2, ul. Jarzębinowa, c: 104.000;

21. Działka budowlana 1599m2, ul. Wygon, c: 36.000;

22. Działka usługowa 1127m2 wg planu pod składy, magazyny, hurtownie, ul. Wygon, c: 30.000;

23. Działka budowlana 1082m2, os. Jagiellońska, c: 65.000;

24. Działki budowlane od 1000m2 media: woda, prąd, Wolwinów, c: 85zł/m2

25. Działka komercyjna – pod budownictwo wielorodzinne 5200m2, media przy działce, os. Zachód, c: 550.000;

Nie znasz wartości rynkowej?
ZADZWOŃ
Pomyłki są zbyt drogie!

Biuro Obsługi Prawnej „VETO"
Chełm, ul. Lwowska 59 (koło ChSM),
tel. 82 562 11 46, 609 44 70 80, godz. 9⁰⁰-17⁰⁰
www.nieruchomosci-veto.gratka.pl e-mail:nieruchomosci-veto_xl@wp.pl

OPINIE O WARTOŚCI – WYCENY

Lokal mieszkalny położony w kamienicy bezczynszowej o pow. 32m2, II piętro, po kapitalnym remoncie, udział w działce gruntu – możliwość postawienia garażu, Centrum Chełma, **c: 138.000;**

U nas kupisz
PROJEKTY DOMÓW
NA ZGŁOSZENIE
BEZ POZWOLENIA

OFERTA SPECJALNA DLA INWESTORÓW:

Trzy działki o łącznej powierzchni 2,30ha położone przy drodze asfaltowej. W miejscowym planie zagospodarowania przestrzennego gminy Chełm - działki przeznaczone pod zabudowę mieszkaniową, jednorodzinną, usługi, Janów I, cena 1.159.000zł

gmina Chełm

1. Dom parterowy murowany 50m2 do rozbiórki lub generalnego remontu, działka 6600m2, c: 200.000;

2. Dom parterowy z poddaszem, drewniany 110m2, garaż 3- bramy wjazdowe o pow. 200m2, działka 20a, c: 268.000;

3. Dom wolno stojący, piętrowy 220m2, budynek gospodarczy 580m2 – wymieniony dach, działka 9ha, przy drodze asfaltowej, 5 km od Chełma, c: 800.000;

4. Działka komercyjna przy głównej drodze wylotowej na Lublin o pow. 1,33ha (szer. 86m) Doskonała oferta dla inwestora, c: 75zł/m2 brutto

5. Działka budowlana o powierzchni 3656, położona przy głównej drodze Chełm- Włodawa, media, Horodyszcze Kolonia, cena: 55zł/m2 – do negocjacji

6. Dwie działki komercyjne o pow. po 3500m2 położone obok siebie. Trasa Chełm – Lublin, Janów, c: 75zł/m2

7. Działka budowlana 2921, przy drodze asfaltowej, Horodyszcze, c: 220.000;

8. Działka gruntu 2400m2, malowniczo położona z widokiem na panoramę Chełma, możliwość rekreacji, blisko las, budynek gospodarczy, obrzeża Chełma, c: 49.000;

9. Działka budowlana 2400m2, przy lesie, Podgórze k. Janowa, c: 79.000;

10. Działka budowlana 2000m2, asfalt, media, Janów I , c: 150.000;

11. Działka budowlana 1700m2, położona przy drodze asfaltowej, Horodyszcze, c: 250.000;

12. Działka budowlana 1681m2, Horodyszcze Kolonia, c: 55zł/m2

13. Działki budowlane od 1500m2, Depułtycze Królewskie, c: 60zł/m2 brutto

14. **Nowo powstające osiedle domów jednorodzinnych na działka o powierzchni po 1600m2, 5 minut drogi od Chełma, c: 60zł/m2**

15. Dzialki budowlane po 1260m2, Strupin Duży, c: 40zł/m2

16. Działki budowlane od 1000m2, Żółtańce Kolonia, c: 75zł/m2

17. Kilkadziesiąt atrakcyjnych działek budowlanych o pow. od 1200m2 położonych przy ul. Pana Tadeusza, Adama Mickiewicza, Balladyny - Janów I, cena od 60zł/m2 brutto

18. Działki budowlane o pow. od 892m2, położone na nowo powstalym osiedlu domków jednorodzinnych, media, Okszów, c: od 75zł/m2

19. **Działki budowlane od 868m2, Staw, c: 50zł/m2**

gmina Dorohusk

1. Dom parterowy, drewniany 70m2, działka 6300m2, blisko rezerwat przyrody, c: 120.000;

2. Działka gruntu 2,10ha położona bezpośrednio przy drodze głównej Chełm – Dorohusk, c: 100.000;

gmina Dubienka

1. Budynek wolno stojący o konstrukcji metalowej, ocieplony 40m2, z możliwością prowadzenia działalności handlowej jak i zmiany funkcji na mieszkalną, działka, c: 18.000;

2. Dom parterowy murowanyo pow. 80m2 (2 pokoje), działka 5000m2 częściowo ogrodzona, przy drodze asfaltowej, dodatkowo działka gruntu z prawem zabudowy 800m2, c: 90.000;

gmina Kamień

1. Trzy działki budowlane po 1500m2, blisko las, zalew, c: 42.000;/ działka;

2. Działka budowlana 2909m2 z możliwością podziału na dwie działki po 1450m2, centrum, c: 40zł/m2

3. Działka rolno - budowlana 8600m2 przy drodze asfaltowej, c: 79.900;

4. Działka budowlana 1,40ha położona przy głównej drodze, wszystkie media w drodze, c: 18zł/m2 – możliwy podziału;

Krasnystaw

1. Budynek wolno stojący o funkcji komercyjnej 350m2, parter na całości przeznaczony pod usługi i handel, na piętrze zlokalizowane są 2 lokale mieszkalne o łącznej pow. 150m2, działka gruntu z możliwością rozbudowy, Centrum Krasnegostawu, c: 1.490.000;

gmina Kraśniczyn

1. Działka komercyjna o pow. 2,16ha, w części wybetonowana, stacja trafo w odległości ok. 100m, przy drodze asfaltowej, c: 200.000;

gmina Rejowiec Fabryczny

1. Grunt rolny w 5 kawałkach o łącznej pow. 2,94ha, Wólka Kańska, Kanie, Trwaniki, Dorohucza, c: 35.000;

2. Działka inwestycyjna 1,34ha, media, Pawłów, c: 150.00

3. Atrakcyjne działki budowlane o pow. od 826m2 – 1014m2 położone na nowo powstałym osiedlu domków jednorodzinnych, media, ul. Polna / Wschodnia, Rejowiec Fabryczny, c: 32zł/m2

4. **Nieruchomość przemysłowa:** działka gruntu o pow. 6200m2 zabudowana;

- budynkiem murowanym - (halą) o pow. 250m2 kryta blachą;

- magazynem murowanym o pow. 1200m2.

Nieruchomość położona przy drodze asfaltowej, media, 13km od Chełma, c: 210.000zł – do negocjacji

5. **Nieruchomość komercyjna:** działka gruntu o łącznej powierzchni 1,75ha w tym 0,978ha grunt zabudowany budynkami :

- murowaną halą napraw o powierzchni 712m2 krytą blachą;

- nieczynną stacją paliw posiadającą 3 zbiorniki dwupłaszczowe o objętości 50m3 każdy.

Teren utwardzony, ogrodzony w całości.

Dostępne media: energia elektryczna, wodociąg gminny, kanalizacja, cena 590.000;

TŁUMACZENIA PRZYSIĘGŁE
- języki świata -

gmina Ruda Huta

1. Grunt leśny 0,74ha (sosna, brzoza, olsza) wiek 55 lat, c: 25.000;

gmina Sawin

1. Dom parterowy z użytkowym poddaszem w budowie o pow. 100m2 działka 2200m2 ogrodzona, budynek gospodarczo-garażowy murowany, c: 372.000;

gmina Siedliszcze

1. Działka budowlana 700m2, odległość 200m od zalewu, Majdan Zahorodyński, c: 20.000;

gmina Wierzbica

1. Posiadłość: działka gruntu 0,97ha zabudowana – I. nowym domem parterowym z poddaszem użytkowym o pow. 130m2 z bali, - II domem parterowym drewnianym po remoncie o pow. 180m2. Działka zadrzewiona starodrzewem, ogrodzona, w części wyłożona kostką, zagospodarowana: basen, c: 490.000;- do neg

gmina Wola Uhruska

1. Działka gruntu z prawem zabudowy 3200m2 (szer. 30m), przy drodze asfaltowej, 300 do rzeki Bug, końcem dotyka ściany lasu, przepiękna okolica, Zbereże, c: 65.000;

gmina Żmudź

1. Dom parterowy drewniany 120m2, działka 1,20ha, budynki gospodarcze: obora, stodoła, przy drodze asfaltowej, c: 150.000; - do neg.

2. Działka leśna o powierzchni 1 hektara ogrodzona na całości, drzewostan mieszany, wodociąg przy działce, dojazd drogą utwardzoną, blisko zalew, urocza okolica, c: 80.000; - do negocjacji

DO WYNAJĘCIA:

1. Magazyn 420m2, dzielnica przemysłowa, c: 4.000zł netto

2. Budynek użytkowy 400m2 w tym magazyn 130m2 wszelkie media, monitoring, plac ogrodzony, Chełm, c: 7.000zl netto

3. Budynek użytkowy parterowy z poddaszem 250m2, os. Dyrekcja, c: 5000zł + media

4. Lokal użytkowy 50m2, parter, Centrum Chełma, c: 1800zł + media

5. Lokal handlowy 56m2, parter, ul. Lubelska, c: 2600zł netto + media

6. Lokal użytkowy 60m2, 1 piętro, Centrum Chełma, c: 1200zł netto + media

7. Lokal użytkowy 60m2, parter, w nowo odrestaurowanej kamienicy w Centrum Chełma,

możliwość regulacji powierzchni, c: 60zł/m2

9. Lokal handlowy 70m2, wysoki parter, Centrum Chełma, c: 1500zł + media

10. Lokale użytkowe od 80m2 - 130m2 1 piętro w odrestaurowanej kamienicy, Centrum Chełma, doskonałe na działalność biurową, ul. Lubelska, c: od 20zł netto/m2 + media

11. Lokal użytkowy 128m2, parter, centrum Chełma, c: 35zł/m2

12. Lokal użytkowy na parterze kamienicy 204m2, możliwość adaptacji na gab. lekarskie, Centrum Chełma, c: 2800zł + media

13. Lokal handlowy 260m2, 1 piętro, ul. Lubelska, c: 32zł/m2;

14. Piętro domu wolno stojącego 80m2 z oddzielnym wejściem (4 pokoje) dla pracowników firmy, możliwość parkowania na posesji, teren ogrodzony, os. Hrubieszowska, c: 1.650zł + media

15. M-2, 33m2, parter, po generalnym remoncie. Lokal kompletnie umeblowany w nowe meble i sprzęt AGD, wspólnota mieszkaniowa – niskie koszty eksploatacji (c.o. płatne tylko w okresie zimowym) os. Dyrekcja, c: 1000zł (czynsz najmu) + czynsz i liczniki.

Ogłoszenia drobne

WYPOŻYCZALNIA SAMOCHODÓW HIT
TEL: 505-379-192
www.hit-wypozyczalnia.pl

✔ BMW X6	✔ BMW F10	✔ RENAULT TRAFIC
M PAKIET automat	X DRIVE automat	9-OSÓB BUS
✔ JAGUAR	✔ AUDI A6	✔ FORD TRANSIT
XE automat	3.0TDi QUATTRO	8-OSÓB BUS
✔ VW ARTEON	✔ FORD FOCUS	✔ FIAT DUCATO
R-LINE autmat	1.6 Benz. automat	L4 H3 MAXI BUS

oraz 40 innych modeli w ofercie
SAMOCHODY ZASTĘPCZE BEZ OPŁAT

SAMOCHODY DO ŚLUBU

✔ LEXUS ES350
✔ LEXUS NX 360
✔ JAGUAR XE

✔ AUDI A6
✔ AUDI Q7
✔ BMW F10

SPRZEDAM AUTO-MOTO

Zakupię auta do 5.000 zł, tel. 781 270 206

- Audi Q3, 2,0tdi Quattro 14r. 177000km lekko uszk., 43.900zł, tel. 786 879 777
- Chevrolet Aveo III, 1,2 16V 11r. szary 90000km st. bdb. zadbany garażow. 1wł., 17.000zł, tel. 518 075 560
- Citroen C3, 1,6b 06r. po wym. rozrządu akumul. 2 kpl. kół 4d srebrny, Krasnystaw, 9.000zł, tel. 501 619 963
- Citroen Xara Picasso 1,6b+g XII.03r. nowe sprzęgło wydech akumul. 251000km, 4.300zł, tel. 512 246 654
- Fiat Seicento 1,1b srebrny opłaty do końca kwietnia, 1.300zł, tel. 506 468 070

Skup Aut
OSOBOWE - BUSY - całe, jeżdżące, uszkodzone, bez prawa rejestracji
CAŁE WOJ. LUBELSKIE
TRANSPORT - GOTÓWKA
Włodawa - tel. 727 563 368

KUPIĘ ZABYTKOWE MOTOCYKLE SAMOCHODY
LATA 1900-1990
SPRAWNE DO REMONTU
TEL. 505 379 192

Fiat Panda VAN 1,2 benzyna – gaz, 60 KM, 2006 rocznik, 372 tys. km, nowe progi, stan dobry, cena 3 500 zł (do negocjacji), tel. 698 410 155.

eprasa.pl b98461eb25

SKUP SAMOCHODÓW
Roczniki 2010 ÷ 2020
HIT
Gotówka od ręki
505 379 192
Chełm ul. Chemiczna 118

WYNAJMĘ BUSA Renault Master oraz Fiat Ducato do 3,5 tony. Samochody wysokie i pojemne. Master furgon L4H2,Fiat Ducato L4H2. Auta czyste i zadbane. Wynajem krótko- i długoterminowy. Limit 500km, ponad limit 35gr/km, **cena 200zł/doba.**

Więcej informacji pod nr tel. **794 566 455**

•Fiat Uno 1,0b 93r. zabytek 6.500zł; kuchnia gaz. na butlę 150zł; kupię starą maszynę Singer, tel. 502 858 956

•Ford Focus C-max 04r. 1,6tdci 256400km bordo, tel. 601 466 271

•Iveco Daily max 07r. 2,3hpi st. bdb., 17.900zł, tel. 739 406 413

•Jeep Grand Cherokee 14r. 2,0crdi navi automat 109000km, 79.900zł, tel. 786 879 777

•Kia Venga 10r. 1,4d biały bardzo ekonomiczny z kpl. kół alufelgi z oponami let., tel. 503 998 358

•Mitsubishi Space Star 1,6b srebrny 01r. klim., 2.700zł, tel. 692 342 502

•Motocykl Honda Rebel poj. 125cm3 czerwony 00r. b. zadbany błyszczące chromy, 8.000zł, tel. 723 035 379

•Motocykle zabytkowe: MZ Troph 7.000zł, Simson SR50 4.500zł, MZ TS 8.000zł, tel. 790 853 551

•Nissan Micra 98r. 1.0, 3d wk cz szd czerw. 208000km, 2.100zł, tel. 603 376 572

•Opel Astra 1,6, 16V klim. 2x opony, tel. 605 871 500

•Opel Corsa D, 1,2, 85KM 09r. srebrny st. bdb. 98800km, tel. 608 040 879

•Opel Corsa D, 10r. 1,4b st. db. bardzo zadbany po wymianie wielu części, 12.800zł, tel. 825 639 835

•Przyczepa 2-osiowa +2 najazdy wym. 400x200x35 hamulec najazdowy, 7.000zł, tel. 692 362 617

•Przyczepa 3t +przyczepa samochodowa mała, tanio, st. db., okol. Chełma, tel. 501 590 880

•Renault Grand Scenic 04r. 7os. 1,9d w pełni sprawny dofinansowany, tel. 725 001 780

•Seat Ibiza 08r. 1,6mpi st. bdb., 10.900zł, tel. 739 406 413

•Skoda Fabia 03r. 1,4 mpi sedan niebieski 89000km, 7.400zł, tel. 786 879 777

•Skoda Fabia 03r. 1,4mpi b+g sekw. 1wł. z salonu 155000km garażowany, 7.500zł, tel. 606 669 737

•Toyota Corolla Premium 13r. 1,6b salon, bardzo zadbany, tel. 661 665 231

•Toyota Corolla Premium 13r. 1,6b salon, bardzo zadbany, tel. 661 665 231

•Toyota Yaris 1,0, 03r. 149200km po przeglądzie w XII.2021 r., 4.899zł, tel. 696 752 099

•Volvo S40 2,0d 06r. srebrny garażowany st. bdb., tel. 518 145 122

•VW Golf Plus Goal 06r. 1,9tdi 5d automat granat wk cz es el k pp abs h pf temp., 11.500zł, tel. 535 177 917

•VW Passat kombi 1,9tdi hak koła zapas 02r., 4.200zł, tel. 697 111 710

•VW Polo 01r. 1,4tdi czarny st. db. opony zapasowe, 3.500zł, tel. 507 809 493

•VW UP 13r. 1,0 mpi klim. abs serwisowany, 22.900zł, tel. 786 879 777

POŻYCZKA OKAY
Pierwsza pożyczka Za DARMO
Chełm, ul. Lwowska 21 A
Tel. 884-885-686

KREDYTY WIELU BANKÓW W 1 MIEJSCU
• Pożyczki pozabankowe
• Nawet do 20 tys. zł na oświadczenie
• Kredyty dla firm na oświadczenie
• Chwilówki na dowód Kredyty dla Rolników
Nie dostałeś kredytu w swoim banku?
Przyjdź do nas!
Chełm, ul. Lubelska 79 b tel. 82 592 22 92

POŻYCZKI
Bez BIK, BEZ BIG, BEZ KRD
Chełm, ul. Popiełuszki 13 - tel. 508 700 247, 508 700 431

AUTO-CZĘŚCI I AKCESORIA

•4szt. klamki nosek drabinkę do Poloneza Plusa - kupię, tel. 505 468 817

•Alternator Citroen Berlingo, chłodnica nowa Peugeot 106-107, butla turyst. czerw. 2szt., tel. 785 166 620

•Alternator Ford Cougar 12V, tel. 506 819 187

•Amortyzatory Vectra 01r. nowe Kyab pozost. po warsztacie klocki filtry, Krasnystaw, 550zł, tel. 501 619 963

•Antena CB, tel. 509 945 209

•Bagażnik dachowy z VW LT oraz lampy do Audi A4-A3 VW B7, tanio 350zł, tel. 725 093 785

•Felgi stalowe z oponami zimowymi Dębica 155/80/13, 4szt. 4 otwory, 200zł, tel. 601 754 005

•Fotele samoch. osobowego Volvo ciemny szary welur st. bdb., tel. 509 434 530

•Instalacja gazowa z butlą w miejsce koła, z dokumentami, 150zł, tel. 577 777 403

•Koła - alufelgi +opony 215/55/17, 98V Cormoran st. bdb. 7mm do Volvo i Forda, 1.200zł, tel. 600 267 475

•Koła - felgi +opony do BMW 5x120, ET20, opony Goodyear 215/65/16, 98T, 7mm, 1.200zł, tel. 600 267 475

•Koło zapasowe oryginalne 15 nowe nieużywane do VW Passat 03r., 150zł, tel. 603 110 682

•Komplet felg alum. z oponami 255/45/20 rozstaw 112mm otwór centr. 66mm, 1.000zł/szt., tel. 511 428 936

•Opony 195/65/16C zimowe 5 śrub 4 koła alusy, 800zł, tel. 577 777 403

•Opony letnie 4szt. 175/65/14, 200zł, tel. 504 341 303

•Opony używane bardzo duży wybór Żółtańce-Kolonia, od 30zł, tel. 663 502 292

•Opony zimowe 175/70/14, alternator Citroen Berlingo, chłodnica nowa Peugeot 106-107, tel. 785 166 620

•Opony zimowe 4szt. 165/70 wraz z felgami stalowymi 4 szpilki st. db., tel. 696 209 920

•Opony zimowe Hankok Winter 175/65/14, 4szt. st. bdb., 450zł, tel. 502 846 914

•Prądnica kompletna Fiat 126p sprawna, tel. 692 342 502

•Prądnica kompletna Fiat 126p sprawna, tel. 692 342 502

•Radio samochodowe Alpine CD Receiver COM-7856R jak nowe, 100zł, tel. 512 246 670

•Reflektor pr. Passat B5, sprężyny Audi B4, pompa p. VW benz., 2 opony zim. 185/65/15, tel. 518 935 177

•Resory do Żuk Fiat 126p Mercedes bus 2-piórowe Volvo 1-piór.; siłowniki kombajnu Neptun, tel. 511 681 542

•Ręczny przyrząd do ustawiania zbieżności, 550zł, Krasnystaw (kosztował 1.200zł), tel. 501 619 963

•Silnik kompletny Hyundai Getz 08r. 1,5crdi 65kW 88KM st. bdb., 1.500zł, tel. 502 846 914

•Wałek rozrządu Perkins 3 nowy, 80zł, tel. 506 819 187

SPRZEDAM NIERUCHOMOŚCI

•48m2 ul. Trubakowska IIIp. bloki nowe 3pok. ładne, tel. 518 144 911

•4pok. 67,85m2 ul. Szymanowskiego balkon gaz, tel. 515 959 229

•53m2 ul. Reformacka 3pok. po remoncie spółdzielnia, tel. 507 982 778

•56m2 Al. Armii Krajowej 3pok. IIIp., tel. 518 144 911

•56m2 ul. Kolejowa bloki IIp. 3pok. +garaż murowany, tel. 518 145 122

KUPIĘ TWOJE MIESZKANIE
Kupuję mieszkanie do remontu.
Uzyskasz pewność natychmiastowej sprzedaży i terminowej zapłaty.
Oferta kupna będzie oparta o wartość rynkową Twojego mieszkania.
Brak dodatkowych kosztów.
Tel. 669707262.

Dom z bud. gosp. w stanie surowym dz. 16a Okszów ul. Chabrowa, tel. 518 938 242

•Dom - siedlisko 82a Olenówka 7km od Chełma, tel. 602 353 086

•Dom 130m2 ul. Mościckiego piętrowy dz. 461m2 gaz garaż, tel. 515 959 229

ZAKUPIĘ mieszkania domy działki
tel. 513 010 121

•Dom jednorodzinny 78m2 +budynek gosp. dz. 1106m2 Chełm ul. Jagiellońska, 625.000zł, tel. 604 447 311

•Dom mur. part. podpiw. z użytk. podd. i garażem obora mur. grunty 11ha gm. Chełm, tel. 605 490 938

•Dom obora stodoła garaże 9ha blisko Chełma, tel. 726 383 868

•Dom piętrowy na dz. 24a garaż 108m2 własne media, pod działalność gosp., 750.000zł, tel. 725 583 115

•Dz. 0,96ha Pawłów nr dz. 1245 vis a vis hotelu Regent, 99.000zł, tel. 510 021 677

•Dz. 1,3ha Anusin bezpośrednio przy trasie Chełm-Lublin, 99.000zł, tel. 510 021 677

•Dz. 1700m2, 1200m2 ul. Bielawin, 40zł/m2, tel. 505 379 192

•Dz. 29a dom do remontu wszystkie media cicha ulica Żółtańce-Kolonia, tel. 780 024 853

•Dz. 30a rolno-bud. z budynkiem letniskowo-gospodarczym Ruda-Huta, 45.000zł, tel. 602 578 888

•Dz. 31a Tytusin przy szosie, wszelkie media przy działce, tel. 669 511 108

•Dz. 3900m2 Strupin Duży 166/1, 35.000zł, tel. 510 021 677

•Dz. 3ha Żółtańce gm. Chełm nr dz. 216/1 w sąsiedztwie nowa zabudowa mieszkaniowa, tel. 510 021 677

•Dz. 44a 800m od granicy Dorohusk, tel. 669 709 337

•Dz. 44a w Krasnymstawie przy ul. Borowej z planem zabudowy, tel. 509 464 576

•Dz. bud. 11a 42.000zł i 15a 56.000zł, prąd i woda w bezpośr. sąsiedz.Tytusin k/Stołpia , tel. 514 600 684

•Dz. bud. 500m2 Chełm ul. Wygon bezpośrednio przy drodze asfaltowej, tel. 505 379 192

•Dz. bud. 850m2 ul. Lubelska koło Parku Wodnego , tel. 515 959 229

•Dz. bud. 926m2 Chełm ul. Muzyki, tel. 502 645 118

•Dz. bud. uzbr. 140a Kamień ul. Hrubieszowska, 18zł/m2, tel. 600 431 519

•Dz. bud.-rol. 0,74ha Strupin Duży gm. Chełm (wodociąg, przy szosie) +0,05ha lasu, tel. 510 122 377

KUPIĘ DZIAŁKĘ W OKUNINCE
lub bliskiej okolicy - moze być z budynkiem
tel. 510 021 677

•Dz. rekreacyjna 380m2 w bardzo dobrym punkcie 300m od centrum Okuninki, tel. 516 638 577

•Dz. rolna 1,35ha w Teresinie I wjazd od drogi głównej, 50.000zł, tel. 602 524 481

•Dz. rolno-bud. 1,19ha obok Dębowego Lasu, 129.000zł, tel. 792 446 839

•Działka 3000m2 w przemysł. dzielnicy Chełma okol. Okszowskiej i Chemicznej 100zł/m2, tel. 513 010 121

•Działki bud. w Okszowie przy ul. Makowej, tel. 691 641 561

•Garaż murowany 3x4m Chełm ul. Kopernika, 16.500zł, tel. 691 450 984

•Gospodarstwo rolne 9,3ha +zabudowania gm. Cyców, tel. 513 315 853

•Grunt rolny 0,51ha Mołodutyn gm. Kamień nr dz. 135/1, tel. 510 021 677

•Kamienica 320m2, 4 mieszkania +lokal użytkowy ul. Lwowska deptak, 900.000zł, tel. 502 449 189

•Kawalerka 28m2 parter ul. P. Skargi, tel. 780 519 755

Sprzedam atrakcyjną DZIAŁKĘ 40 ar.
przy granicy z Ukrainą, miejscowość Okopy
Tel. 669 709 337

•Kawalerka bloki ul. Słowackiego Ip. 30m2, tel. 572 472 833

•Las 1,26ha Rakołupy Duże, sosna, grab, dąb, ok. 80 lat, 52.000zł, tel. 504 375 579

•Las sosna brzoza 1,45ha Jazików gm. Ruda-Huta, 75.000zł, tel. 500 680 186

•Lokal usł.-mieszk. 150m2 plus działka 150m2, wszystkie media, Włodawa, tel. 500 594 653

•M-3, 36,5m2 IVp. ul. Piotra Skargi, tel. 781 945 185

KUPIĘ prywatnie MIESZKANIE za gotówkę
728 850 859

•M-3, 37,1m2 ul. Słowackiego Ip. 2p+k+ł duży balkon piwnica, tel. 508 929 968

•M-3, 46,5m2 parter centrum 2pok. +kuch. SM Energetyk 300.000zł +garaż mur. 50.000zł, tel. 781 384 337

KUPIĘ MIESZKANIE W CHEŁMIE
telefon: 511 218 024
BEZPŁATNA WYCENA

eprasa.pl b98461eb25

SPRZEDAŻ
- piasek płukany do mixokreta
- piasek budowlany, podsypkowy
- kruszywa drogowe
- żwir płukany, pospółka
- ziemia czarna ogrodowa

Transport na terenie Chełma GRATIS!
AS-TRANS Chełm ul. Zielna 14 tel. 782 748 918 509 727 383

SCHODY, PODŁOGI, PARAPETY, BLATY, STOŁY, SZTACHETY, DESKI ELEWACYJNE, kantówki, listwy wykończeniowe
PRODUCENT tel. 609 413 767, 82 563 74 62

NAJTAŃSZE DREWNO OPAŁOWE I KOMINKOWE
GRAB, BRZOZA, OLCHA, DĄB
Szeroki wybór
Dowozimy
Zapraszamy na plac
TARTAK ZOLD WOOD, Rakołupy Duże tel. 513-303-650

- M-3, 52m2 IIIp. Chełm os. XXX-lecia, 270.000zł, tel. 604 489 687
- M-3, 52m2 IIp. Chełm ul. Wolności, 250.000zł, tel. 667 181 100
- M-3, 52m2 wspóln. os. Dyrekcja Górna wyposażone bdb. lokalizacja +garaż blaszak, tel. 600 235 247
- M-4 w Lublinie 57m2 Ip., 380.000zł, tel. 523 354 071
- M-4 Włodawa 57,5m2 parter, 255.000zł, tel. 506 378 510
- M-4, 58,32m2 Ip. środkowe gotowe do zamieszkania piwnica 9,2m2, tel. 600 291 123
- M-4, 60m2 parter os. Słoneczne czynsz 470zł, tel. 502 104 450
- M-4, 65m2 IIp. sp. wł. KW gaz c.o. nowe okna blok ociepl. Rejowiec, 185.000zł, tel. 609 413 260 (po 17:00)
- M-4, 71m2 IVp. własn. KW ul. Wolności, tel. 789 466 336
- Magazyn hala 1024m2 ul. Okszowska biuro wc, tel. 515 959 229
- Mieszkanie 58m2 Ip. 3p+k+ł po remoncie zadbane, tel. 694 410 424
- Parter 64m2 ul. Kolejowa 3pok. kamienica ogród wspólnota, tel. 780 519 747
- Parter ul. Szymanowskiego 2pok. po remoncie, tel. 518 144 911
- Połowa domu do generalnego remontu Chełm ul. Lubelska, 69.000zł, tel. 537 311 122
- Siedlisko 0,32ha z budynkami w Wojsławicach, 110.000zł, tel. 664 927 551
- Siedlisko ba dz. 10a Kozia Góra gm. Wierzbica, tel. 511 363 578
- Sprzedam ośrodek wypoczynkowy w Okunince blisko jeziora, tel 513 010 121

USŁUGI

KOMPLEKSOWE USŁUGI
Z.P.H.U MAREX
- siatka ogrodzeniowa
- słupki, bramy i kraty
- drut ocynkowany
Chełm, ul. Łanowa 29 (Bazylany) tel. 082 563-82-92, 0 692 136 022

SZAMBA BETONOWE
MONTAŻ Z TRANSPORTEM
15 lat doświadczenia
tel. 609 150 543

HYDRAULIKA
tel. 507 442 912

BHP Ppoż. SZKOLENIA USŁUGI, tel. 603 120 075

Cyklinowanie bezpyłowe, parkiety, panele, tel. 602 324 113

Cyklinowanie bezpyłowe, tel. 503 685 890

Glazura, terakota, malowanie, gładzie, sufity podwieszane, malowanie elewacji, hydraulika, płyty fundamentowe, tel. 797 575 587

Kompleksowa obsługa Social Media w Twojej firmie. Prowadzenie kont, tworzenie kampanii reklamowych, budowanie wizerunku, opracowanie skutecznej strategii komunikacji. www.2bmprojekt.pl

Malowanie dachów, tel. 516 964 592

Organizacja eventów, imprez integracyjnych, przejażdżki quadem. NST Sp. z o.o., tel. 691 170 170

Posadzki mixokretem, tel. 600 120 907

- Pozycjonowanie - www.neo-seo.pl tel. 512 392 940
- Pranie tapicerek meblowych, samochodowych i dywanów, tel. 508 511 716

Remonty budynków, ocieplenia i elewacje, tynki wewnętrzne i zewnętrzne, malowanie, gipsowanie i gładzie - bardzo solidnie, tel. 730 658 803

- Remonty pod klucz, glazura, terakota, łazienki, tel. 730 366 026

Rusztowania wynajmę, tel. 795 204 150

Tłumacz przysięgły j. niemieckiego, tel. 604 210 111

TYNKI MASZYNOWE – gipsowe, cementowo-wapienne, elewacje, wykończenia wnętrz, posadzki mixokretem, tel. 506 396 999

Wynajmę ponton 3,6m, sztywna podłoga, mocny silnik elektryczny 5HP. Możliwy dowóz. Tel. 794 294 251

BUDOWA I NAPRAWA

- 2 zlewozmywaki szer. 80cm, tel. 725 001 780
- 4szt. zawiasy do bramy drewnianej, drzwi wewnętrzne białe 3szt. 80 i 70cm, tel. 512 495 004
- Bojlery elektryczne 80l i 120l, tel. 512 374 275
- Buty robocze Protektor Lublin rozm. 27 nowe, 120zł, tel. 692 148 291
- Buty robocze zimowe ocieplane skóra nowe rozm. 42, 130zł, tel. 664 375 455 (po 18:00)
- Dom drewniany do przeniesienia w Wierzbicy, tel. 500 101 015
- Drzwi pokojowe 20zł, drzwi łazienkowe 70cm 50zł, tel. 506 468 070
- Gruz betonowy, kruszony - sprzedam, tel. 609 150 543

Namioty Imprezowe
NAMIOTY NA IMPREZY OKOLICZNOŚCIOWE
DO 150 OSÓB
- KRZESŁA,
- OŚWIETLENIE,
- NACZYNIA I ZESTAW KAWOWY
- MOŻLIWOŚĆ WYNAJĘCIA SAMEGO NAMIOTU BĄDŹ SAMYCH NACZYŃ.
PROFESJONALNE DORADZTWO PRZY ORGANIZACJI
tel: 696 555 605
POLUB NAS NA FACEBOOKU Namioty Imprezowe Lubelskie

- Grzejnik nowy podwójny Purmo 30x50 transformator 230x24, tel. 506 819 187
- Grzejnik żeliwny 16 żeberek i 7 żeberek wys. 60cm, tel. 608 120 884
- Grzejniki żeliwne nieużywane, 3zł/kg, tel. 609 380 405
- Grzejniki żeliwne używane, tel. 517 407 140
- Heblarko-grubościówka szer. 35cm 3 noże (SAM), 3.700zł, tel. 506 175 022
- Komplet okucie do kuchni kaflowej blachy z fajerkami nowe, tel. 825 675 765
- Konik do tokarki TUM do frezarki do podzielnicy, zabieraki do uchwytów 160-200-250, 100zł, tel. 609 153 721
- Nagrzewnica na ropę Kraft z kominem 35kW, 1.700zł, tel. 506 175 022
- Okna drew. z demontażu st. db. 110x170cm i 115x200cm, 30zł/szt. tylko ilości hurtowe, tel. 505 379 192
- Piec Defro duży 40kW używany, tel. 664 097 489
- Piecyk gazowy jednofunkcyjny do c.o. po 1 sezonie grzewczym, 300zł, tel. 609 153 721
- Płyty drogowe - sprzedam, tel. 609 150 543
- Przewód ziemny miedź 300m fi.2mm, tel. 503 312 326
- Silniki 1,5kW-4kW imadło do rur imadło do tokarki wałek do szlifierki i do czyszczarki, tel. 725 093 785
- Słupki stemple żerdzie świerk do wycięcia na krokwie deski kantówki, piecyk gaz. na butle, tel. 505 178 329
- Solary wodne używane komplet, tel. 609 380 405
- Spawarka Bester oryginał na kółkach z przewodami, wkrętarka na akumulator 12V, tel 506 819 187
- Stal dwuteowa 14 90mb, waga samochodowa 25t, pomost z płyt betonowych dł. 8m, tel. 510 287 137
- Wyciąg trocin mobilny, tel. 601 173 887
- Ziemia z wykopów 50 wywrotek, 300zł wywrotka, tel. 511 218 024

MEBLE, AGD, RTV

- Antena telewizyjna talerz komplet st. bdb. tanio pilnie, 30zł, tel. 607 701 200
- Biurko narożne kolor olcha wymiary 91x91x80x75, Oleśniki pow. świdnicki, 150zł, tel. 507 288 486
- Ekspres do kawy Zelmer st. tech. bdb. kolor czarny, 80zł, tel. 664 375 455 (po 18:00)
- Grzejnik akumulacyjny Farel Polam nieużywany, tel. 504 377 961
- Grzejnik olejowy elektr. 9 żeberek na kółkach płynna regulacja temperatury nowy tanio, tel. 505 396 211
- Kombiwar elek. urządz. poziomowe 6-funkcyjne nowe (got.-pieczenie), 160zł, tel. 696 088 122
- Komoda pokojowa st. db., 100zł, tel. 607 210 548
- Kuchnia gaz.-elektr. 4-pal. Amica biała, zestaw głośnomówiący do samoch. Jabra Drive, tel. 514 936 726
- Kuchnia z piekarnikiem na gaz z butli, piecyk na gaz z butli, 150zł, tel. 507 333 637
- Lodówka Amica wys. 175cm, tel. 694 457 007
- Łóżko 140x200 c. brąz +materac 400zł, witryna narożna 450zł, buty czarne (glany) r.42, tel. 501 302 027
- Maszynka do włosów Philips mało używana st. tech. bdb., 45zł, tel. 664 375 455 (po 18:00)
- Meble niemieckie materace regały łóżka biurka szafy, tel. 506 094 800
- Meble pokojowe st. idealny, tanio, tel. 515 832 405
- Meble regał pokojowy z szafą 3,6m brąz, tel. 602 629 188
- Mop parowy i ręczny odkurzacz parowy Silver Crest z pełnym wyposażeniem, tel. 663 948 251
- Okap kuchenny szer. 60cm jak nowy, tel. 725 001 780
- Organy elektr. włoskie Bontempi z instrukcją, przewód ziemny miedź 300m fi.2mm, tel. 503 312 326
- Piecyk gaz., kuchnia gaz., odkurzacz piorący, tel. 723 502 702
- Pralka automat mało używana, kuchnia gazowa bez piekarnika 4 palniki, tel. 601 173 887
- Pralka automat. Polar, 220zł, tel. 608 120 884
- Pralka Sharp +TV LG 28" +lodówka Beko st. bdb., tel. 797 203 683
- Smartfon Huawei P20 Lite oraz monitor do komputera Samsung - st. bdb., tel. 697 709 647
- Sofa dębowa do ogrodu, na taras, do domu, tel. 509 619 839
- Sofa narożna rozkładana st. db., 100zł, tel. 518 433 212
- Szafka pod umywalkę oraz słupek, kolor brązowy, 150zł, tel. 663 948 251
- Tanio st. bdb. komplet wypoczynkowy 2 fotele +1 podwójny rozkładany +2 pufy, tel. 731 614 802
- Telefon Samsung Galaxy J3 st. bdb, 330zł, tel. 512 246 654
- Wersalka +fotel w jednym kolorze st. idealny, 400zł, tel. 500 130 130
- Zniszczarka nieużywana Fellowes z aktualną gwarancją na okres jednego roku, 80zł, tel. 795 199 164

SPORT, ZDROWIE I URODA

- Aloesy 3-letnie dużo szczepek, tel. 500 723 304
- Masz problem z alkoholem? Chcesz przestać pić? Zadzwoń. Czekamy codziennie w godz. 18-21, tel. 518 757 967
- Materac wibracyjny na masaż kręgosłupa, 1.200zł, tel. 505 564 306
- Miód manuka multifloral MGO 100+/225G specially selected waz. do 28.06.26r., tel. 535 286 912
- Pampersy dla dorosłych Semi rozmiar M, tel. 602 629 188
- Rower górski z ramą koła 28", rower stacjonarny na płozy, ława, komputer, sofa 2os., tel. 518 935 177
- Rower młodzieżowy st. bdb. Romet koła 24", 450zł, tel. 607 210 548
- Rower stacjonarny - 5 programów, 16 poz. trudności, tętno, kalorie, prędkość, odległość, tel. 503 715 909
- Rower, tel. 512 374 275
- Skarpetki zimowe ciepłe, tel. 780 436 355
- Spotkania Dorosłych Dzieci Alkoholików, poniedziałek godz. 18:00, ul. Reformacka 24, Chełm. Zapraszamy. tel. 606 588 208

SPRZEDAM INNE

- '400 lat Poczty Polskiej' 1958r., materac dmuchany 192x135x22 +pompka, samowar el., tel. 505 043 849
- 60szt. kuponów ogłoszeniowych Nowego Tygodnia, tel. 795 940 219
- 7 garniturów 7 marynarek na 176cm wzrostu z bdb. materiałów różne kolory, tel. 504 377 961
- Bryczka konna (zdjęcia dla zainteresowanych), 2.500zł, tel. 501 145 332
- Buty robocze Protektor Lublin rozm. 27 nowe, 120zł, tel. 692 148 291
- Buty robocze zimowe ocieplane skóra nowe rozm. 42, 130zł, tel. 664 375 455 (po 18:00)
- Chusty obrusy serwetki narzuty szydełkowe, obrazy haftowane i koralikowe, tel. 607 569 810
- Drewno opałowe c.o. kominkowe rozpałkowe drobne transport, tel. 504 860 159
- Drewno opałowe do kominka i pieca extra łupki cięte i rąbane oraz całki dł. 1,5m, tel. 662 208 232
- Drewno opałowe kominkowe c.o. pocięte porąbane transport gratis, tel. 667 690 075
- Kosa spalinowa, kątówka duża, tel. 504 341 303
- Kożuch damski zielony, 100zł, tel. 535 834 154
- Krajzega piła masywna bez silnika silnik 5,5kW 2800 obr. kopaczka konna do ciągnika, tel. 505 468 817
- Kryształy białe, tel. 508 736 366
- Kupony ogłoszeniowe Nowego Tygodnia, tel. 500 723 304
- Lampy oświetleniowe stylowe elektryczne, tel. 796 273 327
- Lornetka wojsk. 7x45 podziałka noktowizor, lina spadochr., TV Philips 20", toaleta turyst., tel. 530 096 356

MARIUSZ USYDUS usługi remontowo-budowlane
IZOLACJE NATRYSKOWE PIANKĄ POLIURETANOWĄ
TYNKI CEMENTOWO-WAPIENNE, GIPSOWE
PODŁOŻA Z MIXOKRETA
ELEWACJE
501 145 125 usydus@gazeta.pl www.usydusm.pl

PRZEPROWADZKI TRANSPORT
P.K.TRANS TEL: 500-152-192

MIELNICZENKO TRANS-AGRO
SKUP ZŁOMU
CENA od 750 zł/t
- KONKURENCYJNE CENY
- WAGA ELEKTRONICZNA
- ODBIÓR WŁASNYM TRANSPORTEM
Chełm, ul. Kolejowa 45A tel. 502 268 706, 82 56 55 943

OLEK TRANS HOLANDIA - BELGIA - NIEMCY
+48 698 613 642
+48 82 575 72 69
PRZEWÓZ OSÓB i PACZEK
www.olek-trans.pl

eprasa.pl b98461eb25

WYNAJMĘ DZIAŁKĘ 980 m²
+ HALA 170 m²
Okszowska / Towarowa
tel. 513 010 121

•Lustro łazienkowe okrągłe kolor czerwony tafla 45cm, 30zł, tel. 694 613 886
•Lustro okrągłe rama rzeźbiona 8cm tafla 32x25 kolor ramy brąz, 45zł, tel. 694 613 886
•Mundur myśliwego 190/97 nowy +krawat i sznur, 500zł, tel. 608 787 439
•Nowe kozaki zimowe czarne r.37, tanio, tel. 509 609 980
•Obraz "Ostatnia Wieczerza" wym. 150x60cm przedwojenny, stół na 10 osób składany, tel. 796 273 327
•Organy elektr. włoskie Bontempi z instrukcją, przewód ziemny miedź 300m fi.2mm, tel. 503 312 326
•Otulak 1cz. do łóżeczka dla chłopca, materac 120x60, tel. 785 462 775
•Piecyk gaz., kuchnia gaz., odkurzacz piorący, tel. 723 502 702
•Pług odśnieżny z gumą montowany do tura 180x76cm, odśnieżarka spalin. szer. 50cm, tel. 507 396 073
•Podpałka sosnowa extra worki szczypa drobno siekana oraz drewno opałowe łupki, tel. 662 208 232
•Rozpałka sosnowa drobno porąbana w workach +transport przy zakupie 10szt. +1 gratis, tel. 729 382 007
•Silnik elektr. 1,5kW 930, 340zł, tel. 518 671 687
•Silnik elektr. 1,5kW 930, 350zł, tel. 518 671 687
•Silnik spalinowy 2KM Jonson do łódki lub pontonu mało używany, 700zł, tel. 577 777 403
•Silniki 1,5kW-4kW imadło do rur imadło do tokarki wałek do szlifierki i do czyszczarki, tel. 725 093 785
•Skarpetki zimowe ciepłe, tel. 780 436 355
•Skóry baranie licowe jasne ciemne, zamszowe, kupony materiałów wełnianych, tel. 504 377 961
•Suknia ślubna rozmiar 38, tel. 514 264 150
•Syntezator CTK 450, 2.400zł, tel. 518 671 687
•Taśmociąg do jabłek 6m, widły hds, 2 koła 1100 na 8 otw., waga przesuwna, Lublin tow.-os., tel. 500 101 015
•Ubrania chłopięce rozm. 56, 62, 68 74 oraz do chrztu zimowe z kurteczką rozm. 80, tel. 795 066 437
•Wałek rozrządu Perkins 3 nowy, 80zł, tel. 506 819 187
•Wózek gospodarczy z aluminiowych kątowników na 4 kółeczkach składany, 150zł, tel. 507 333 637
•Wózek spacerowy Espiro Prego szary, pasy 5-punktowe, 250zł, tel. 502 988 587
•Zegary ścienne, stojące, maszyny krawieckie, rzeźby, tel. 505 240 794

KUPIĘ

Kupię stare MONETY MEDALE, SZABLE i inne STAROCIA
tel kont. **606 945 577**

•4szt. klamki nosek drabinkę do Poloneza Plusa - kupię, tel. 505 468 817
•Antyki artefakty monety odznaki obraz zegar figury porcelana inne starocia, tel. 781 943 519
•Antyki monety militaria znaczki pocztówki płyty medale, tel. 605 541 416
•Aparaty foto, bagnety, monety złote, srebrne, wojskowe pamiątki - kupię, tel. 796 273 327
•Apartament, mieszkanie (blok, kamienica) w Chełmie o dowolnej pow. może być do remontu, tel. 511 218 024
•Auto całe lub uszkodzone - kupię, tel. 781 270 206
•Ciągnik C330, C360 lub inne, dojazd do klienta, tel. 781 270 206
•Ciągnik C-330, C-360 lub inny, dojazd do klienta, tel. 721 659 722
•Drewno kupię: sosnę, topolę, osikę, lipę, klon, tel. 602 578 723
•Działkę ok. 5000m2 w Chełmie lub okolicy do 15km, najchętniej w pobliżu lasu, tel. 505 379 192
•Działkę rolną siedlisko w Chełmie lub okolicy do 20.000zł kupię, tel. 505 468 817
•Działkę Strupin Łanowy, Strupin Duży, Bazylany 1000-2000m2, tel. 505 379 192
•M-2 lub M-3 na parterze w Krasnymstawie, tel. 728 731 009

Kupię mieszkanie w centrum Chełma, tel. 511 218 024

•Mieszkanie 20-60m2 może być do kapit. remontu, bezpłatna wycena, aktualne cały rok, tel. 511 218 024
•Mieszkanie do 400.000zł dowolna ulica i piętro, tel. 780 519 744
•Mieszkanie kupię w Chełmie dowolna ulica do 350.000zł do 80m2, tel. 780 519 747
•Nieruchomość przy skrz. ul. Okszowska / Towarowa - dz. 970m2 bud. 170m2, 2.800zł, tel. 513 010 121
•Pilarki kosy dmuchawy uszkodzone Stihl Husqvarna Makita Dolpima piły do betonu, tel. 785 231 548
•Ramę pługa kultywatora bron, krajzegę z siln. 220, heblarkę, borty przyczepy, tel. 691 742 826
•Rusztowania warszawskie, tel. 787 498 304
•Skupujemy motocykle, antyki, starocie, pamiątki z PRL, tel. 698 693 846
•Topole sosna pustaki kupię, uprzątnę plac po budowie, tel. 511 681 542
•Zabytkowe samochody motocykle kupię, płatne gotówką, super ceny, własny transport, tel. 505 379 192
•Zdecydowanie kupię M-3, parter lub Ip., os. XXX-lecia lub os. Kościuszki, tel. 600 889 033

WYNAJMĘ

Wynajmę ponton 3,6m, sztywna podłoga, mocny silnik elektryczny 5HP. Możliwy dowóz. Tel. 794 294 251

•3pok. mieszkanie w Chełmie umeblowane, 800zł +opłaty, tel. 604 452 723
•40m2 lokal w. media ul. Paderewskiego, tel. 504 377 961
•Budynek 35m2 z placem 200m2 Chełm ul. Metalowa na dział. gosp. od VI.22r., 900zł, tel. 792 464 275
•Działkę pod parking, skład materiałów, skład opału ul. Lubelska, 1.200zł/m-c, tel. 513 010 121
•Funkcjonalny dom na działalność gospodarczą wynajmę, tel. 601 916 800
•Garaż do wynajęcia ul. Wolności / Lwowska, tel. 691 041 895
•Grunt w strefie przemysłowej 8000m2, 4.000zł/m-c, tel. 513 010 121
•Hala 12x6,5m nowe budown. brama automat. 4,5m duży parking Chełm ul. Rejowiecka tel. 513 010 121
•Hala magazynowa 180m2 pod działalność gospodarczą ul. Okszowska, tel. 502 484 216
•Kawalerka 38m2 IIIp. umeblowana, 600zł +opłaty, tel. 607 169 832
•Kawalerka w centrum Ip., 1.000zł, tel. 513 010 121
•Lokal 100m2 parter ścisłe centrum ul. Lubelska bdb. dojazd, na salon sprzedaży itp., 4.500zł/m-c, tel. 505 379 192
•Lokal 10m2 na biuro-usługi, wszystkie media Chełm ul. Lwowska, 400zł, tel. 698 650 541
•Lokal 72m2 w ścisłym centrum Ip. pod kancelarię, gabinet, po kapit. rem. wysoki standard, 3.500zł/m-c, tel. 505 379 192
•Lokal handlowo -usługowo -biurowy wysoki standard 56m2 w centrum Izbicy, tel. 600 467 168
•Lokal handlowy 30m2 ul. Lwowska, 1.200zł, tel. 608 457 590
•Lokal handlowy 34,8m2 Chełm ul. Lubelska pod Górką, tel. 609 413 963
•Lokal usługowy 75m2 parter centrum Chełma, wc klimatyzacja alarm monitoring, tel. 501 750 991
•Lokal użytkowy przy ul. Lwowskiej (deptak) Ip. 81m2 winda, tel. 506 146 684
•Lokal w centrum Chełma 23m2 Ip. wszystkie media, cena konkurencyjna, tel. 515 775 946
•Lokale 30 i 50m2 po zakł. fryzjerskim i kosmetycznym ul. Lwowska w. media bdb. warunki, tel. 504 020 630
•Lokale przy ul. Lwowskiej o pow. 35m2 i 15m2 na działalność, tel. 535 834 154
•M-3, 2p+k+ł 45m2 umeblowane Ip. ul. Połaniecka okol. Carrefour'a dla pani pracującej, tel. 609 023 164
•M-3, 45m2 Ip. z wyposażeniem, tel. 506 561 614
•M-3, 46,5m2, 2pok. centrum ul. Obłońska parter, 1.100zł +czynsz 500zł +kaucja 2.000zł, tel. 781 384 337
•M-4 os. Słoneczne umeblowane - małżeństwu lub parze, tel. 669 709 337
•M-4, 60m2 os. Słoneczne, tel. 669 709 337

SPOŁEM CHEŁM Sp. z o.o. OFERUJE DO WYNAJĘCIA LOKALE
- **Al. M. J. Piłsudskiego 14** - powierzchnia 95 m kw - parter;
- **Al. M. J. Piłsudskiego 14** - powierzchnia 510 m kw /restauracja „Lotos";
- **Al. M. J. Piłsudskiego 26** - boks handlowy o powierzchni 14,0 m kw,
- **Al. M. J. Piłsudskiego 28** - 2 boksy na usługi handlowe o powierzchni 22 m kw. każdy,
- **ul. Rejowiecka 181** - powierzchnia 80 m kw.

DO SPRZEDAŻY: nieruchomość przy **ul. Rejtana 8**; budynek 197m2, działka gruntu 637 m kw.
DO WYNAJĘCIA LUB SPRZEDAŻY
lokal 104 m kw, działka 196 m kw w Chełmie, **ul. Ogrodowa 20**
Więcej informacji tel. 660 - 547 - 809

•M-4, 60m2 parter os. Słoneczne czynsz +media +kaucja 1.200zł, tel. 502 104 450
•Mieszkanie 2p+k+ł Ip. bezczynszowe odnowione umebl. ul. Lwowska, 850zł +media, tel. 506 127 523
•Mieszkanie 2p+k+ł umeblowane Pokrówka ul. Wiosenna, tel. 514 770 386
•Mieszkanie 2pok. os. Dyrekcja, tel. 509 554 451
•Mieszkanie 4pok. 80m2 w centrum Izbicy wysoki standard, tel. 600 467 168
•Oficyna 2p+k+ł c.o. węglowe, tel. 516 137 907
•Plac utwardzony ogrodzony 700m2 pod działalność gospodarczą ul. Okszowska, tel. 502 484 216
•Pokój dla pani uczącej się lub pracującej ul. Połaniecka, 500zł bez dodatkowych opłat, tel. 696 019 073
•Stancja dla mężczyzny (pracujący, emeryt), tel. 793 470 676
•Starsza pani szuka małego pokoju do wynajęcia w przystępnej cenie, tel. 797 844 728
•Wynajmę mieszkanie w ścisłym centrum 850zł IIp., tel. 513 010 121

MATRYMONIALNE

•Poznam panią do 60 lat, tel. 667 530 694
•Wolna 60+, bez zobowiązań, ceniąca uczciwość i kulturę - poznam pana samotnego, niezależnego finansowo-mieszkaniowo. Pragnę stworzyć związek oparty na miłości, szacunku i wzajemnym zaufaniu, tel. 729 373 552

WYNAJMĘ LOKAL USŁUGOWO
Starówka Chełma ul. Krzywa 37, 218mkw, cena 22zł/mkw netto + media
ul. Krzywa, 41mkw, cena 1300 zł/mkw brutto - do negocjacji
tel. 604 770 223

TOWARZYSKIE

MONIKA 798 558 869

MAGDA 605 580 137

INNE

•AGD pralki kuchenki telewizory tylko LED LCD kosiarki i złom odbiorę bezpłatnie, tel. 504 530 399
•Odbiorę stary zużyty sprzęt AGD pralki lodówki kuchenki elektronikę i inne, tel. 510 445 019
•Odbiorę złom własnym transportem, tel. 509 063 790
•Przyjmę AGD RTV odbiór własnym transportem, tel. 609 726 641

INFORMACJE dla ogłoszeniodawców!

- **Ogłoszenia dotyczące usług SĄ PŁATNE**
- **Ogłoszenia towarzyskie są płatne.**
- **Ogłoszenia drobne „dam pracę" przyjmujemy w redakcji (bezpłatnie)**
- **Anonse matrymonialne są bezpłatne (przyjmujemy je tylko w redakcji - nie należy ich składać na kuponach).**

Adresy skrzynek:

CHEŁM: · market Carrefour · targowiska przy Al. Armii Krajowej, Al. Piłsudskiego oraz Pl. Kupieckim · Dom Handlowy CRS · **w sklepie Gama przy ul. Hrubieszowskiej** · ul. Trubakowska (sklep GAZDA);
KRASNYSTAW: · ul. Zawieprze 1; Plac 3 Maja 25 (Alior Bank), sklep Gama przy ul. Królowej Sońki
REJOWIEC: · Budynek przedszkola miejskiego; sklep Gama ul. Słoneczna
WOLA UHRUSKA: · Sklep Auto-Dom
WŁODAWA: · Apteka naprzeciwko Urzędu Miasta.
LEŚNIOWICE: sklep Groszek **ŻMUDŹ:** sklep Lewiatan
BIAŁOPOLE: sklep Lewiatan **KAMIEŃ:** sklep Gama
DOROHUSK: sklep Lewiatan **RUDA-HUTA:** sklep Gama
WOLA UHRUSKA: sklep ABC **WIERZBICA:** sklep ABC Basia
SIEDLISZCZE: sklep Ekspres Market, ul. Szpitalna 3
SIENNICA RÓŻANA: sklep Groszek
Kupony wybieramy ze skrzynek w poniedziałki (gminy) i czwartki (Chełm).

SIEDLISZCZE: sklep Ekspres Market, ul. Szpitalna 3

Kupon ogłoszeniowy

nowy tydzień tygodnik lokalny

- ❑ SPRZEDAM AUTO-MOTO
- ❑ AUTO-CZĘŚCI I AKCESORIA
- ❑ SPRZEDAM NIERUCHOMOŚCI
- ❑ BUDOWA I NAPRAWA
- ❑ MEBLE, AGD, RTV
- ❑ SPORT, ZDROWIE I URODA
- ❑ SPRZEDAM INNE
- ❑ KUPIĘ
- ❑ WYNAJMĘ
- ❑ ZAMIENIĘ
- ❑ ROLNICTWO I OGRODNICTWO
- ❑ ZWIERZĘTA
- ❑ NAUKA
- ❑ SZUKAM PRACY
- ❑ INNE

TREŚĆ OGŁOSZENIA (należy wypełnić DRUKOWANYMI literami)

CENA ____ TELEFON ____

Imię, nazwisko, adres ogłoszeniodawcy (do wiadomości redakcji):

JEDEN KUPON = JEDNA EMISJA OGŁOSZENIA

eprasa.pl b98461eb25

•Przyjmę stare pralki lodówki zamrażarki telewizory komputery złom - odbiór własny, tel. 661 433 144

•Sprzedam firmę obróbki metalu, Świdnik, tel. 601 380 435

ROLNICTWO I OGRODNICTWO

Kupię ciągniki, przyczepy, mogą być do remontu, rejestrowane bądź nie, kombajny zbożowe, tel. 669 681 71

•Agregat talerzowy, pług Rabe-Werk obrot. 4S, tel. 507 312 242

•Agregat upraw. z podwójnym wałkiem strunowym 280cm, agregat upraw.-ścierniskowy 9łap., tel. 506 291 700

•Agregat upraw.-przedsiewny z 1 i 2 wałkami strunowymi, rozsiewacz nawozu Amazone, tel. 506 291 700

•Agregat z siewnikiem Nordsten 3m z elektr. sterownikiem do ścieżek oraz znaczniki, tel. 506 291 700

•Aloesy 3-letnie dużo szczepek, tel. 500 723 304

•Bobik sprzedam, tel. 511 681 542

Borowiki suszone, 200 zł/kg, tel. 794 294 252

•Brony 5-3 pługi 3-2 paka na podnośnik 2 koła 16 silnik 5,5kW koło 15 2 osie przyczepy 3,5t, tel. 691 742 826

•Bryczka konna (zdjęcia dla zainteresowanych), 2.500zł, tel. 501 145 332

•Butla na pow. 50l, sprężarka, grzejnik olej. szlifierka stoł. pistolet do kołków, rębak gałęzi, tel. 694 521 003

•C-328 pompa olej. +filtr olej. panewki grubościenne na wał korb. i korbowody wałek sprzęgł., tel. 503 312 326

•Ciągnik Renault 65KM, 2 napędy z kabiną, 24.500zł, tel. 509 728 234

•Ciągnik Renault 65KM, 2 napędy z kabiną, 24.500zł, tel. 509 728 234

•Ciągnik Ursus C-330, 85r. zar. opłata przyczepa 1oś. z rozrzutnika wóz platforma metal., tel. 601 324 529

•Ciuki słoma w kostce, 6zł, tel. 533 795 747

•Części do C-330, kopaczka do ziemniaków, śrutownik, kierat, wirówka do mleka (zabytek), tel. 787 498 304

•Działka ROD Relaks 300m2 - na działce woda, domek, 4.700zł, tel. 512 772 274

•Facelia, orzechy włoskie, czosnek wiosenny - sprzedam, tel. 798 077 222

•Gniotownik do zboża i kukur., silnik el. 11-15kW, wózek ogrodowy 150zł, krajzega 200zł, tel. 505 379 990

•Kombajn Bizon Z056, 79r. sprawny, stół do rzepaku, szarpacz słomy, wózek, 15.000zł, tel. 665 029 604

•Kombajn Bizon Z056, 90r. sieczkarnia 05r. +stół sito i inne, 30.000zł, tel. 691 512 599

•Kombajn buraczany Klein 5002, tel. 609 093 356

•Kopaczka traktorowa do ziemniaków po kapitalnym remoncie, tel. 603 128 527

•Krajzega piła masywna bez silnika silnik 5,5kW 2800 obr. kopaczka konna do ciągnika, tel. 505 468 817

•Krajzega, silnik 7,5kW, wicherek, kultywator, wózek do przewozu zwierząt, tel. 833 796 036

•Maszyna trybówka oraz beczki 200l na paliwo, tel. 725 001 780

•Mieszanka zbożowa (owies, jęczmień, pszenica) 900zł/t, łubin gorzki niebieski 2zł/kg, tel. 797 665 682

•Miód wielokwiatowy spadziowy z własnej pasieki, 35zł, tel. 603 583 234

•Miód faceliowy i wielokwiatowy z własnej pasieki, słoik 0,9l, 30 zł, tel. 535 429 174

•Młynek rafkowy z silnikiem, tel. 739 461 269

•Odśnieżarka spalinowa 880zł, pług odśnieżny z gumą 180x76cm mocowany do tura, tel. 507 396 073

•Ogródek działkowy ROD „Raj" w Chełmie domek z tarasem drzewa i krzewy prąd woda, tel. 579 459 409

•Opryskiwacz 1000l ciągany, tel. 519 481 121

•Opryskiwacz Hardi 21m 1000l hydr. rozkł. podnoszony na elektrozaworach 7 sekcji, 10.600zł, tel. 695 415 304

•Orzechy włoskie, śrutownik, sieczkarnia, maszyna do młócenia - tanio, tel. 508 945 882

•Pług odśnieżny z gumą montowany do tura 180x76cm, odśnieżarka spalin. szer. 50cm, tel. 507 396 073

•Pług, brony, gruber, opielacz, kosiarki samoróbki, tel. 693 520 234

•Przód Zetora 5011 kompletny z kołami, siłownik do wspomagania Zetor 5011 nowy, tel. 603 128 527

•Przyczepa 1oś. do ciągnika 3.000zł, pług 2-skibowy, zgrabiarka 5 słoneczek, tel. 602 881 813

•Przyczepa 1oś. z rozrzutnika nowa podłoga, wóz metal., rama z kołami 1oś, wóz platf., tel. 691 742 826

•Przyczepa rolnicza okol. Chełma, tel. 501 590 880

•Reduktor kąt. wałek hebl. imadło, silnik 380V 5,5- 2,5-1,5kW pompa wody motoreduktor, tel. 694 521 003

•Rozrzutnik 2oś., wóz platforma nowa skrzynia światła zaczep, siewnik 270cm zbożowy, tel. 574 650 975

•Rozsiewacz nawozu Amazone ZAF1003 nowe łapki oraz wałek, 3.500zł, tel. 506 291 700

•Siano bele w stodole extra suche z gospodarstwa ekologicznego, możliwy dowóz, tel. 662 208 232

•Siano i słoma w belach ze stodoły, tel. 793 851 381

•Siano w belach pogodne owinięte siatką 120 składowane pod dachem, 50zł, tel. 508 477 604

•Siano w kostkach pogodne, tel. 825 671 662

•Siewnik ciągnikowy przerobiony z 2 konnych 22lej. szer. 230cm st. bdb., 1.000zł, tel. 506 291 700

•Siewnik nawozowy Amazone, tel. 505 536 190

•Siewnik poznaniak 2,7m znaczniki hydr. ścieżki przedwschodowe i powschodowe, 5.500zł, tel. 695 415 304

•Silnik kompletny do czeskiego traktorka 2-osiowego, 250zł, tel. 501 619 963

•Sprężarka 2-cyl., beczka na wodę 600l, krajzega 230V, pianino Smoleńsk, paski klinowe, tel. 694 521 003

•Śrutownik na kamienie st. db., 320zł, tel. 601 173 887

•Talerzówka rosyjska półzawieszana szer. 3,6m st. db., 7.000zł, tel. 500 527 309

•Taśmociąg do jabłek 6m, widły hds, 2 koła 1100 na 8 otw., waga przesuwna, Lublin tow.-os., tel. 500 101 015

•Traktor C360, 88r. st. db.; opona duża tylna 14x9, tel. 514 770 386

•Ule wielkopolskie 10szt. z nadstawkami, ramki wielkopolskie, beczki na miód 3szt., tel. 662 124 735

•Uprząż konna, 200 zł, tel. 721 459 082

•Ursus 902 - sprzedam lub zamienię na mniejszy, tel. 735 449 249

•Ursus C-360 - sprzedam, tel. 728 794 720

•Wał zawieszany uprawowy Cambridge Agro Faktory szer. 3m śr. pierścienia 45cm, tel. 669 823 389

•Wałek rozrządu Perkins 3 nowy, 80zł, tel. 506 819 187

•Wały posiewne 3,6m ciągane FI300, 3.600zł, tel. 695 415 304

•Wózek gospodarczy z aluminiowych kątowników na 4 kółeczkach składany, 150zł, tel. 507 333 637

•Wysłodki buraczane suche w workach 25kg Horodyszcze, 1,20zł/kg, tel. 510 105 010

•Wysłodki suche sprzedam 400kg, tel. 501 458 541

•Zaczep transportowy do Zetora 7211, tłoki tuleje Ursus C-330, tel. 514 455 619

•Ziemniaki jadalne odm. Tajfun, Korona, Vineta bardzo smaczne, bez chemii, żółte, 1zł/kg, tel. 516 194 007

•Ziemniaki jadalne żółte sadzeniaki odpady, jajka ser masło mleko, rozrzutnik obornika, tel. 603 361 642

•Ziemniaki sadzeniaki Vineta, Richardia rok po centrali, możliwy dowóz, 0,80zł/kg, tel. 721 569 968

•Ziemniaki z gospodarstwa ekologicznego extra żółte i różowe oraz nasiona kwalifikowane, tel. 662 208 232

ZWIERZĘTA

•Baranek kameruński 10mies., koziołek mleczny 11mies., koza wysoko zakocona, tel. 512 396 552

•Boki żółte szaryki siwe czerwone murzyny, tel. 511 726 923

•Byk dorosły - tanio sprzedam, tel. 728 554 177

•Cielaki mięsne czerw. i czar., okol. Chełma, tel. 501 590 880

•Cocker spaniel rudy 12 tygodni - w dobre ręce, tel. 781 492 032

•Gołębie szaryki czerwone siwe czarne ryżaki boki bure łyse popielate budapeszty, tel. 504 559 168

•Kozie mleko 6zł/l, ser biały kozi na zamówienie, tel. 695 662 795

•Krowa młoda 3/4 lat zacielona spokojna czarno-biała dojona ręcznie dojarką, 3.800zł, tel. 691 769 052

•Kucyk klacz 18mies. konik polski - sprzedam, tel. 731 008 814

•Kury chabo karzełek łapciaty kohin miniaturka duży gołębnik woliera owce merynos króle, tel. 505 395 686

•Kury na rosół żywe z wolnego wybiegu Chełm, 25zł, tel. 790 287 128

•Lot gołębi wysokolotnych tiplerów angielskich z wolnego wybiegu, 15zł/szt., tel. 601 659 089

•Oddam w dobre ręce psy, koty i szczeniaki 5mies., tel. 508 570 153

•Ogier kary zimnokrwisty 165x245x29, Leszczany, możl. zostawienia klaczy, tel. 506 486 109

•Piesek czarny lub suczka biszkoptowa z małych mieszańców zadbane łagodne - oddam, tel. 507 212 933

•Prosięta zarejestrowane, 250zł, tel. 505 905 752

•Przyjmę nowo narodzone koźlęta, tel. 512 396 552

•Stanówka kuc Petro ogierek obustr. pochodzenie licencja wzr. 119 karo-tarantowaty, 150zł, tel. 726 403 834

•Tucznik - sprzedam, Krasnystaw, tel. 503 085 928

•Tuczniki sprzedam, jałówka cielna 7mies., siewnik nawozowy Amazone, tel. 505 536 190

•Tuczniki sprzedam, tel. 505 536 190

•Uprząż konna, 200zł, tel. 721 459 082

NAUKA

•Matematyka - w. poziomy matura u nauczyciela potrójnie zaszczepionego os. XXX-lecia, tel. 692 960 655

•matematyka dla dzieci od 5 do 15 lat, zajęcia dodatkowe Mathriders, tel. 530 035 808

•Wydanie subskrypcyjne 65 zeszytów „Dzieje narodu i państwa polskiego" - sprzedam, tel. 666 714 337

•Lekcje gry na keyboardzie, dzieci i młodzież, 50zł/h; nawiążę współpracę z zespołem, tel. 519 467 651

•Matematyka - matura, nauczyciel LO, egzaminator, tel. 503 029 730

•Angielski dla każdego (tych zdolnych i opornych) - nauczyciel z wielolet. dośw. 35zł/h, tel. 661 323 565

•Angielski u n-la z wieloletnim doświadczeniem przyg. do matur egzaminów konwersacje, tel. 797 423 541

•Matematyka - wszystkie poziomy, doświadczenie, dojazd lub online, tel. 608 658 546

•Robotyka dla dzieci 6-15 lat zajęcia pozalekcyjne, ferie z robotyką i programowaniem, tel. 506 900 331

DAM PRACĘ

•Szwecja - praca na dachach dla dekarzy, blacharzy i innych, również spoza UE, tel. 507 388 218

PRACA W NIEMCZECH

DLA:

- Kierowców z C i E
- Mechanika do ciężarówek
- Lakiernika
- Budowlańca z doświadczeniem

+49 163 4338030

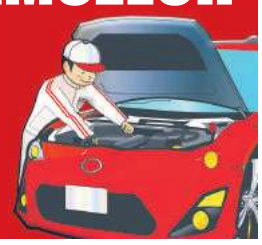

ZATRUDNIĘ PRACOWNIKÓW BUDOWLANYCH 724 026 432

•Zatrudnię mężczyznę lub małżeństwo do pracy w gospodarstwie mlecznym. Zapewniam wyżywienie + zakwaterowanie. tel. 510 352 315

Firma Pro-Project Group Sp. z o.o.

ZATRUDNI

na stanowiskach:

OPERATOR MASZYN CNC

SPECJALISTA DS. GOSPODARKI MAGAZYNOWEJ

SPECJALISTA DS. ADMINISTRACJI

Miejsce pracy: Okszów,
tel: 668 024 874, 606 161 554,
KONTAKT@PRO-PROJECT.PL

Biuro projektowe zatrudni inż. budownictwa na stanowisko asystent projektanta b. konstr. lub arch., biegła obsługa AutoCAD, tel. 504 710 807, studio@naff.pl

•Zlecę remont mieszkania 24m2 w Chełmie, zakres prac od A do Z, tylko osoby z doświadczeniem, tel. 513 010 121

SZUKAM PRACY

•46-latek szukam pracy dodatkowej, popołudnia i weekendy, tel. 692 148 291

•Elektryka, automatyka, elektronika, fotowoltaika, pomiary, instalacje (domy, mieszkania, garaże, itp.) - szukam pracy niekoniecznie w zawodzie, po kontakcie info, CV, uprawnienia, itd., tel. 605 055 536

•Jako opiekunka do dziecka, osoby starszej chodzącej, pomoc w domu, sprzątanie, itp., tel. 516 998 421

•Malarz podejmie pracę, także gładzie i drobne naprawy, tel. 602 881 813

•Murarz-tynkarz dociepleniowiec szuka pracy, wszelkie prace budowlane, tel. 511 681 542

•Pielęgnacja i wycinka drzew zagrażających i niebezpiecznych, tel. 508 912 215

•Pomaluję mieszkanie, podejmę inną pracę fizyczną, tel. 724 170 786

•Pomocnik budowlany, rąbanie drewna, wrzucanie węgla, sprzątanie posesji, itp., tel. 510 972 742

•Poszukuję pracy fizycznej itp. - pilne, tel. 512 904 440

•Sprzątanie, mycie okien, tel. 733 083 782

•Sprzątanie, mycie okien, tel. 798 738 106

•Stałej we Włodawie lub powiecie, tel. 518 269 099

•Szukam pracy jako opiekunka do osoby starszej chodzącej, tel. 519 700 179

•Wrzucanie węgla, cięcie drewna, wycinka krzewów, naprawy, inne prace - narzędzia własne, dojazd, tel. 608 800 380

•Wrzucanie węgla, cięcie drewna, wycinka zakrzaczeń, krzewów, naprawy, prace porządkowe, koszenia, inne - narzędzia własne, dojazd, tel. 608 800 380

•Zaopiekuję się osobą starszą chodzącą, może być w weekendy lub na stałe, tel. 519 700 179

•Złota rączka, hydraulika, elektryka, tel. 603 656 336

Zakład Doskonalenia Zawodowego w Lublinie - Oddział w Chełmie

CENTRUM KSZTAŁCENIA

tel./fax 82 564 22 69 www.zdz.chelm.pl e-mail: ck@zdz.chelm.pl

Agent celny	10 lutego 2022 r. godz.15.00
Operator obrabiarek CNC	24 lutego 2022 r. godz.15.00
Budowlane – różne zawody (glazurnik, malarz, brukarz, itp.)	luty 2022 r.
Szkolenia okresowe dla pracodawców i innych osób kierujących pracownikami	luty 2022 r.
Pierwsza pomoc przedmedyczna	luty 2022 r.
Fryzjerski z egzaminem czeladniczym	9 lutego 2022 r. godz.15.00
Kadrowo – płacowy z obsługą sekretariatu	luty 2022 r.
Kasjer walutowy	luty 2022 r.
Kierowca wózków jezdniowych	17 lutego 2022 r. godz.15.00
Kucharz małej gastronomii	luty 2022 r.
Kurs kroju i szycia	luty 2022 r.
Księgowość z obsługą komputera	luty 2022 r.
Obsługa kas fiskalnych	luty 2022 r.
Opiekunka osób starszych i niepełnosprawnych	luty 2022 r.
Obsługa pił spalinowych i kosiarek	luty 2022 r.
Palacz kotłów wodnych i parowych opalanych węglem, koksem, olejem i gazem	luty 2022 r.
Pedagogiczny dla instruktorów praktycznej nauki zawodu	luty 2022 r.
Kurs przyuczający do zawodu elektryka i przygotowujący do egzaminu na uprawnienia SEP	luty 2022 r.
Spawanie E,G, MAG, MIG,TIG	7 lutego 2022 r. godz.12.00
Ślusarz/Tokarz/Frezer	luty 2022 r.
Diagnosta samochodowy	luty 2022 r.

eprasa.pl b98461eb25

Renault Arkana
E-Tech 143 KM

Arkana to najtańszy SUV w nadwoziu coupe dostępny obecnie na rynku. Auto jest ładne, dzięki napędowi hybrydowemu bardzo oszczędne, a do pełni szczęścia brakuje jedynie napędu 4x4, ale tego na razie Francuzi nie planują.

Nadwozie i wnętrze

Renault Arkana do gustu przypadnie chyba bardziej paniom. Wszystko przez dość zgrabną sylwetkę w stylu coupe, której nie oferuje konkurencja. Nie bez kozery ambasadorką modelu została Anna Dereszowska. Duży prześwit, ładne, obłe kształty nadwozia podkreślone chromowymi listwami i przetłoczenia na masce wygladają świetnie. Podobnie jak reflektory Full LED Pure Vision wraz ze światłami do jazdy dziennej w kształcie litery „C" oraz jeszcze fajniejsze światła tylne. Mocno pochyloną pokrywę bagażnika wieńczy zadziorny spojler, który podkreśla sportowy kształt nadwozia.

Wnętrze tak świetnego wrażenia nie robi, bo jest znane z innych modeli Renault i jeśli ktoś się spodziewa innych rozwiązań, będzie zawiedziony. Nie oznacza to jednak, że jest złe. Może niektóre elementy kokpitu czy boczki drzwi są wykończone materiałami nie pierwszej jakości, ale w dzisiejszych czasach jest to standard nawet w samochodach kosztujących grubo ponad 100 tysięcy złotych. Wnętrze Arkany jest za to przemyślane i bardzo praktyczne. W tunelu środkowym mamy np. wnękę dopasowaną do kluczyka oraz dwa wejścia USB i gniazdo zapalniczki, co dzisiaj wcale nie jest już standardem. Telefon możemy ładować za pomocą ładowarki indukcyjnej, ale już z systemem multimedialnym możemy się połączyć tylko kablem. Wszystko jest sterowane z wysokości ponad 9-calowego wyświetlacza na środku deski rozdzielczej, który jest umieszczony bardzo wysoko (jego dół zaczyna się mniej więcej na wysokości środka kierownicy). Poniżej mamy półeczkę z fizycznymi przyciskami do podgrzewania foteli, włączenia trybu elektrycznego czy wspomagania parkowania. Wzorem i funkcjonalności i wyglądu jest panel sterowania klimatyzacją złożony z trzech pokręteł i wyświetlacza na tym środkowym. Niżej mamy tradycyjny drążek automatycznej skrzyni biegów. Miejsca na pokładzie jest wystarczająco dla czterech dorosłych osób, o ile dwie podróżujące na tylnej kanapie nie będą miały więcej niż 185 cm wzrostu. Wyżsi pasażerowie będą zawadzać głową o podsufitkę. Bagażnik ma sporą pojemność 480 l i wielki otwór załadunkowy, co bardzo pomaga przy codziennym użytkowaniu tego samochodu.

Silnik i skrzynia biegów

Głównym źródłem napędu testowej Arkany był wolnossący silnik benzynowy o pojemności 1,6 litra i mocy 94 KM. Poza nim zamontowano dwa silniki elektryczne i bardzo skomplikowaną bezstopniową skrzynię biegów oraz oczywiście dodatkowe baterie. Wprawdzie Renault daje możliwość jazdy na samym prądzie, ale wtedy zasięg wynosi tylko nieco ponad kilometr. Mimo tego układ hybrydowy zamontowany pod maską Arkany jest jednym z najfajniejszych i najwydajniejszych, z jakimi się zetknęliśmy. Po pierwsze, nie trzeba tej hybrydy ładować z gniazdka. Baterie doładowują się podczas hamowania, toczenia się, albo dzięki pracy silnika spalinowego. Odpada nam więc wożenie kabli, ładowarek i szukanie miejsc, gdzie zapasy prądu można uzupełnić. Po drugie, ta hybryda jest bardzo wydajna, szczególnie w mieście. Bateria regeneruje się bardzo szybko, więc praktycznie stale mamy zapasowy prąd. Dzięki temu średnie spalanie w mieście wynosi ok. 4,5 litra. Nieco gorzej jest poza terenem zabudowanym, jednak nie ma problemu, by ze średnim spalaniem zejść w okolice 5 litrów benzyny na 100 kilometrów, a to jest już wynik świetny. Arkana, mimo dynamicznego wyglądu, nie jest mistrzem prędkości. Do setki rozpędza się w 10,7 sekundy, a prędkość maksymalna to 172 km/h.

Zawieszenie i komfort jazdy

Renault Arkana jest samochodem wygodniejszym i bardziej komfortowym, niż się na pierwszy rzut oka może wydawać. Wszelkie nierówności auto pokonuje cicho i całkiem przyjemnie. Nastawy zawieszenia, silnika czy układu kierowniczego możemy dobrać do swoich preferencji dzięki systemowi Multi-Sense, który modyfikuje charakterystykę wspomnianych elementów. Wyciszenie kabiny jest na niezłym poziomie, fotele i kanapa są bardzo wygodne, więc nawet dłuższa podróż nie przysporzy większych niedogodności związanych choćby z bólem kręgosłupa czy dolnej części pleców.

Wyposażenie i cena

Renault Arkana w wersji wyposażenia Intense, a więc takiej jak testowa, kosztuje od 132 900 zł w górę. Seryjnie ma zamontowane 18-calowe koła, 9,3-calowy ekran z funkcją nawigacji, skórzaną kierownicę i ambientowe podświetlenie kabiny, światła Full LED Pure Vision z funkcją automatycznej zmiany z drogowych na mijania, aktywny tempomat, kilka inteligentnych systemów bezpieczeństwa. Podstawowa odmiana Arkany kosztuje 113 900 zł.

CHEŁM OPON SERWIS Baza
OPONY CAŁOROCZNE
82/565-18-95
Dembowskiego 1/2

Właściciele terenówek już żegnali się z samochodami

U nas nie proszą o kluczyki

Mieszkańców regionu zaskoczyła informacja o wezwaniach dotyczących udostępnienia prywatnych samochodów na rzecz wojska. Okazuje się jednak, że Wojskowa Komenda Uzupełnień w Chełmie ich nie rozsyła.

Różne obostrzenia dotyczące epidemii, a także napięta sytuacja międzynarodowa powodują wiele szokujących doniesień i sytuacji, które jeszcze dwa lata temu nie śniły się nam w najgorszych snach. Mieszkańców województwa lubelskiego obiegła ostatnio wiadomość o zawiadomieniach wysyłanych przez Wojskowe Komendy Uzupełnień w sprawie udostępnienia prywatnych pojazdów na rzecz armii. Zgodnie z przepisami, a konkretnie z ustawą o powszechnym obowiązku obrony RP oraz rozporządzeniem o świadczeniach osobistych i rzeczowych w czasie pokoju i w czasie wojny, wojsko może się upomnieć o samochody mieszkańców (i nie tylko o nie). Uspokajano, że zawiadomienia w tej sprawie to rutynowe działania, niemające związku z napiętą sytuacją międzynarodową, a otrzymanie pisma o zapotrzebowaniu np. na prywatny czy firmowy samochód terenowy nie jest równoznaczne z tym, że trzeba go od razu oddać. Pojazd ma być trzymany „w gotowości", bo właściciel może otrzymać wezwanie, że ma go przekazać do jednostki ze względu na ćwiczenia czy też ogłoszenia mobilizacji lub wybuchu wojny. Reguluje to ustawa o powszechnym obowiązku obrony RP, a także rozporządzenie o świadczeniach osobistych i rzeczowych w czasie pokoju i w czasie wojny (na liście tzw. świadczeń rzeczowych są też pomieszczenia, tereny, środki transportu, maszyny, narzędzia i inny sprzęt na rzecz obrony państwa). W myśl tych przepisów na urzędy i instytucje państwowe oraz przedsiębiorców i inne jednostki organizacyjne, a także osoby fizyczne może być nałożony obowiązek świadczeń rzeczowych, polegających na oddaniu do używania posiadanych nieruchomości i rzeczy ruchomych na cele przygotowania obrony państwa. Wojskowa Komenda Uzupełnień w Chełmie obejmuje swym zasięgiem Chełm i powiat chełmski, Krasnystaw i powiat krasnostawski, Włodawę i powiat włodawski. W chełmskim WKU zapewniają, że obecnie nie wysyłają do mieszkańców z podległego im terenu żadnych zawiadomień o zapotrzebowaniu na pojazdy. **(mo)**

Ruszają zamówienia na Townstara

Do Polski dotarły pierwsze egzemplarze Townstara - nowej generacji kompaktowego samochodu dostawczego marki Nissan. Model stworzony został z myślą o zaspokojeniu potrzeb szerokiej gamy użytkowników, od małych i średnich przedsiębiorców po klientów poszukujących przestronnego samochodu rodzinnego.

Na początku samochód dostępny będzie w benzynowej odmianie zasilanej silnikiem o pojemności 1,3 litra zapewniającym pełną zgodność z najnowszymi przepisami w obszarze emisji spalin (Euro 6d). Jednostka ta generuje moc 130 KM i 240 Nm momentu obrotowego, idealnie łącząc moc z wydajnością. Latem gamę uzupełni Townstar napędzany w 100% energią elektryczną, wyposażony w akumulator o pojemności 43 kWh oraz silnik legitymujący się mocą 122 KM, oferujący moment obrotowy na poziomie 245 Nm i zasięg nawet do 285 km.

W modelu Townstar zamontowano zaawansowane systemy bezpieczeństwa. Są to: asystent bocznego wiatru, asystent ruszania pod górę, ostrzeżenie o zmęczeniu kierowcy i system rozpoznawania znaków drogowych z funkcją zapobiegania przekraczaniu prędkości. Dodatkowo odmiana ta oferuje wiele udogodnień pomocnych w codziennym użytkowaniu pojazdu, m.in. system kamer 360 stopni, reflektory LED i indukcyjną ładowarkę telefonu komórkowego o mocy 15 W. Osobowa odmiana modelu dostępna będzie również w specjalnie przygotowanej wersji Business, zapewniającej bogate wyposażenie, obejmujące m.in. inteligentny kluczyk I-Key, system audio z 8" ekranem dotykowym i integracją z Apple CarPlay oraz Android Auto, czujniki parkowania przednie i tyle, czy kamerę cofania. Linia Business dostępna będzie także dla odmiany dostawczej Van, jednak z nieco odmiennym wyposażeniem, dopasowanym do potrzeb osób poszukujących samochodu do transportu towarów.

Zamówienia na nowego Nissana Townstar zbierane będą od połowy lutego, a pierwsze egzemplarze trafią do salonów już z początkiem marca. Ceny odmiany osobowej rozpoczynać się będą już od 103 900 zł brutto, a wersja dostawcza kosztować będzie od 75 900 zł netto.

DOSTAWCY PRĄDU®
www.akumulatorypolska.pl
AKUMULATORY
Doradzamy Montujemy Ładujemy
centrum akumulatorów i klimatyzacji
Chełm, ul. Kolejowa 5, tel. 797 91 00 91 Pn.-Pt. 8-17 Sob. 8-14

eprasa.pl b98461eb25

Ferie w Chełmie

W ChDK-u

Nad dopinaniem na ostatni guzik harmonogramu zajęć dla dzieci i młodzieży na zbliżające się ferie zimowe pracują w Chełmskim Domu Kultury, a także w Muzeum Ziemi Chełmskiej. W ChDK-u w pierwszym tygodniu ferii prowadzone będą cykliczne zajęcia dla stałych uczestników form artystycznych. Natomiast od 21 do 25 lutego zaplanowano seanse filmowe, spektakle edukacyjne oraz warsztaty taneczne i plastyczne organizowane zarówno w Chełmskim Domu Kultury, jak i w Amfiteatrze Kumowa Dolina. Rodzice dzieci zainteresowanych tymi zajęciami zaproszeni są od 7 lutego na zapisywanie się w recepcji ChDK. Bilety na seanse oraz spektakle będą dostępne od 14 lutego. Szczegółowy harmonogram dostępny będzie od 7 lutego na stronie www.chdk.chelm.pl, profilu społecznościowym oraz telefonicznie - nr 82 563 00 81.

Ferie w bibliotece

Chełmska Biblioteka Publiczna również przygotowała zajęcia dla dzieci i młodzieży (program na zamieszczonym obok plakacie). Pracownicy biblioteki zwracają jednak uwagę, że sytuacja dotycząca pandemii jest dynamiczna, a harmonogram zajęć może ulec zmianie lub zostać odwołany.

Zajęcia w MDK

Prezentujemy program zajęć planowanych w pierwszym tygodniu ferii w Młodzieżowym Domu Kultury w Chełmie pod hasłem „Zima w mieście". Zajęcia organizowane są zgodnie z wytycznymi Głównego Inspektora Sanitarnego. W związku z sytuacją epidemiologiczną program zajęć może ulec zmianie.

14 lutego, poniedziałek

- 12.30-13.30 - „Witrażowe serce" - wyklejanka z bibuły dla dzieci od 8 lat; Zajęcia: MDK, ul. Pocztowa 41 (zapisy MDK)
- 09.00-11.45 - „Masy lejne" warsztaty ceramiczne w pracowni Color Wheel; Zajęcia: MDK przy Czapli, ul. Czarnieckiego 8 (sala nr 19)
- 11.45-13.15 - Malarstwo i rysunek - warsztaty dla młodzieży z pracowni Color Wheel; Zajęcia: MDK przy Czapli, ul. Czarnieckiego 8 (sala nr 19)
- 10.30-18.30 - „Zakochaj się w jazzie" - walentynkowe warsztaty tańca jazzowego z Dawidem Pierogiem dla grup Ballo Art, Ballo I, Ballo II; Zajęcia: MDK przy Czapli, ul. Czarnieckiego 8 (sala nr 15)
- 13.00-14.30 - Zimowe warsztaty w Plastelowni / Zajęcia: MDK, ul. Pocztowa 41
- 10.00-13.00 - Nauka gry na keyboardzie w pracowni muzycznej; Zajęcia: MDK, ul. Pocztowa 41
- 11.00-14.00 - Warsztaty taneczne boogie i swing dance; Zajęcia: MDK, ul. Pocztowa 41
- 11.00-15.00 - Warsztaty taneczne Klubu Boogie Twist Chełm; Zajęcia: MDK przy Czapli, ul. Czarnieckiego 8 (sala nr 13)
- 11.00-15.00 - doskonalenie wokalne zespołu Demex; Zajęcia: MDK, ul. Pocztowa 41
- 10.00-13.00 - zajęcia modelarskie w pracowni Dedal i Ikar; Zajęcia: MDK przy Czapli, ul. Czarnieckiego 8, (sala nr 16) i/lub na Stadionie przy ul. Batorego

15 lutego, wtorek

- 10.00-11.00 - „Od słowa do słowa"- zajęcia teatralne z elementami improwizacji dla dzieci 7-10 lat / Zajęcia: MDK, ul. Pocztowa 41 (zapisy MDK)
- 11.00-12.00 - „Od słowa do słowa" - zajęcia teatralne z elementami improwizacji dla dzieci 11-13 lat / Zajęcia: MDK, ul. Pocztowa 41 (zapisy MDK)
- 10.00-13.00 - „Lataj nisko i powoli": warsztaty modelarskie i zawody, budowa modeli mikroszybowców dla dzieci od 10 lat; Zajęcia: MDK przy Czapli, ul. Czarnieckiego 8, (sala nr 16), zawody • 12.00-13.00: sala gimnastyczna przy ul. Czarnieckiego 8 (zapisy MDK)
- 09.00-11.45 - „Ocean kolorów" warsztaty malarskie w pracowni Color Wheel; Zajęcia: MDK przy Czapli, ul. Czarnieckiego 8 (sala nr 19)
- 11.45-13.15 - Malarstwo i rysunek - warsztaty dla młodzieży z pracowni Color Wheel / Zajęcia: MDK przy Czapli, ul. Czarnieckiego 8 (sala nr 19)
- 10.00-13.00 - „Commercial dance" - warsztaty taneczne z Wiktorią Kozik dla grup Ballo I, Ballo II, Ballo Junior i Ballo Art; Zajęcia: MDK przy Czapli, ul. Czarnieckiego 8 (sala nr 15)
- 09.00-12.00 - Zimowe warsztaty w Plastelowni / Zajęcia: MDK, ul. Pocztowa 41
- 10.00-13.00 - Warsztaty fotograficzne grupy Paparazzi; Zajęcia: MDK przy Czapli, ul. Czarnieckiego 8 (sala nr 18)
- 10.00-13.00 - Nauka gry na keyboardzie w pracowni muzycznej; Zajęcia: MDK, ul. Pocztowa 41
- 09.00-13.45 - Warsztaty krajoznawcze koła turystycznego „Młodzik"; Zajęcia: MDK przy Czapli, ul. Czarnieckiego 8 (sala nr 14)
- 11.00-14.00 - Warsztaty taneczne boogie i swing dance; Zajęcia: MDK, ul. Pocztowa 41
- 11.00-15.00 - Warsztaty taneczne Klubu Boogie Twist Chełm; Zajęcia: MDK przy Czapli, ul. Czarnieckiego 8 (sala nr 13)
- 11.00-14.00 - feryjne warsztaty studyjne w studio Squat/ Zajęcia: Plac 1000-lecia 1
- 11.00-15.00 - doskonalenie wokalne zespołu Demex; Zajęcia: MDK, ul. Pocztowa 41
- 10.00-12.30 - „Anioły są wśród nas" - zajęcia dla dzieci z pracowni Zakręceni Makramą ; Zajęcia: MDK przy Czapli, ul. Czarnieckiego 8 (sala nr 14)
- 10.00-11.30 - „Muzyczne wspomnienia" - uczymy się i aranżujemy piosenkę z Orkiestrą Wszystko Gra / Zajęcia: MDK przy Czapli, ul. Czarnieckiego 8 (sala nr 27)

16 lutego - środa

- 09.00-11.45 - „Sgraffito" warsztaty ceramiczne w pracowni Color Wheel; Zajęcia: MDK przy Czapli, ul. Czarnieckiego 8 (sala nr 19)
- 11.45-13.15 - Malarstwo i rysunek - warsztaty dla młodzieży z pracowni Color Wheel; Zajęcia: MDK przy Czapli, ul. Czarnieckiego 8 (sala nr 19)
- 10.00-13.00 - „Jazz up" - warsztaty tańca jazzowego z Sabiną Englot dla grup Ballo I, Ballo II, Ballo Junior i Ballo Art; Zajęcia: MDK przy Czapli, ul. Czarnieckiego 8 (sala nr 15)
- 09.00-12.00 - Zimowe warsztaty w Plastelowni; Zajęcia: MDK, ul. Pocztowa 41
- 10.00-13.00 - Warsztaty fotograficzne grupy Paparazzi / Zajęcia: MDK przy Czapli, ul. Czarnieckiego 8 (sala nr 18)
- 10.00-13.00 - Nauka gry na keyboardzie w pracowni muzycznej; Zajęcia: MDK, ul. Pocztowa 41
- 11.00-14.00 - Warsztaty taneczne boogie i swing danc; Zajęcia: MDK, ul. Pocztowa 41
- 11.00-15.00 - Warsztaty taneczne Klubu Boogie Twist Chełm; Zajęcia: MDK przy Czapli, ul. Czarnieckiego 8 (sala nr 13)
- 11.00-15.00 - doskonalenie wokalne zespołu Demex; Zajęcia: MDK, ul. Pocztowa 41
- 10.00-13.00 - zajęcia modelarskie w pracowni Dedal i Ikar; Zajęcia: MDK przy Czapli, ul. Czarnieckiego 8, (sala nr 16) i/lub na Stadionie przy ul. Batorego
- 10.00-12.30 - „Anioły są wśród nas" - zajęcia dla dzieci z pracowni Zakręceni Makramą; Zajęcia: MDK przy Czapli, ul. Czarnieckiego 8 (sala nr 14)

17 lutego, czwartek

- 12.30-13.30 - „Najeżony kot"- malowanie grzebieniem dla dzieci od 8 lat; Zajęcia: MDK, ul. Pocztowa 41 (zapisy MDK)
- 10.00-14.00 - Zajęcia teatralne dla grup Mała Akademia Teatralna i Szalone Skarpety; Zajęcia: MDK, ul. Pocztowa 41
- 09.30-11.00 - „Bąble i bąbelki" - slajmy w pracowni Color Wheel; Zajęcia: MDK przy Czapli, ul. Czarnieckiego 8 (sala nr 19)
- 11.00-13.15 - Rzeźba w glinie - zajęcia w pracowni Color Wheel; Zajęcia: MDK przy Czapli, ul. Czarnieckiego 8 (sala nr 19)
- 10.00-13.45 - „Wokół złotych myśli Małego Księcia" - zajęcia Teatru Tańca dla grup Ballo I, Ballo II, Zajęcia: MDK przy Czapli, ul. Czarnieckiego 8 (sala nr 15)
- 09.00-10.30 - Zimowe warsztaty w Plastelowni / Zajęcia: MDK, ul. Pocztowa 41
- 10.00-13.00 - Nauka gry na keyboardzie w pracowni muzycznej; Zajęcia: MDK, ul. Pocztowa 41
- 11.00-14.00 - Warsztaty taneczne boogie i swing dance; Zajęcia: MDK, ul. Pocztowa 41
- 11.00-15.00 - Warsztaty taneczne Klubu Boogie Twist Chełm; Zajęcia: MDK przy Czapli, ul. Czarnieckiego 8 (sala nr 13)
- 11.00-14.00 - feryjne warsztaty studyjne w studio Squat / Zajęcia: Plac 1000-lecia 1
- 11.00-15.00 - doskonalenie wokalne zespołu Demex; Zajęcia: MDK, ul. Pocztowa 41
- 10.00-13.00 - zajęcia modelarskie w pracowni Dedal i Ikar; Zajęcia: MDK przy Czapli, ul. Czarnieckiego 8, (sala nr 16) i/lub na Stadionie przy ul. Batorego
- 10.00-12.30 - „Anioły są wśród nas" - zajęcia dla dzieci z pracowni Zakręceni Makramą; Zajęcia: MDK przy Czapli, ul. Czarnieckiego 8 (sala nr 14)
- 9.00-19.00 - Warsztaty taneczne Dance Team / Zajęcia: MDK przy Czapli, ul. Czarnieckiego 8 (sala gimnastyczna)
- 10.00-11.30 - „Muzyczne wspomnienia" - uczymy się i aranżujemy piosenkę z Orkiestrą Wszystko Gra / Zajęcia: MDK przy Czapli, ul. Czarnieckiego 8 (sala nr 27)

18 lutego, piątek

- 10.00-11.00 - „Art face - nieidealny portret"- zajęcia plastyczne dla dzieci od 6 lat; Zajęcia: MDK, ul. Pocztowa 41 (zapisy MDK)
- 10.00-12.00 - „No to jedziemy" - Zawody Samochodów Zdalnie Sterowanych dla dzieci od 10 lat / sala gimnastyczna w filii przy ul. Czarnieckiego 8 (zapisy MDK)
- 10.00-13.00 - Nauka gry na keyboardzie w pracowni muzycznej; Zajęcia: MDK, ul. Pocztowa 41
- 11.00-14.00 - Warsztaty taneczne boogie i swing dance; Zajęcia: MDK, ul. Pocztowa 41
- 11.00-15.00 - warsztaty taneczne Klubu Boogie Twist Chełm; Zajęcia: MDK przy Czapli, ul. Czarnieckiego 8 (sala nr 13)
- 11.00-14.00 - feryjne warsztaty studyjne w studio Squat / Zajęcia: Plac 1000-lecia 1
- 11.00-15.00 - doskonalenie wokalne zespołu Demex; Zajęcia: MDK, ul. Pocztowa 41

19 lutego, sobota

- 12.00-13.30 - Zumba - warsztaty taneczne Klubu Boogie Twist Chełm; Zajęcia: MDK przy Czapli, ul. Czarnieckiego 8 (sala nr 13)
- 14.00-15.00 - integracyjne spotkanie KBOT / Kręgielnia - Aquapark, ul. Lubelska 162

(opr. mo)

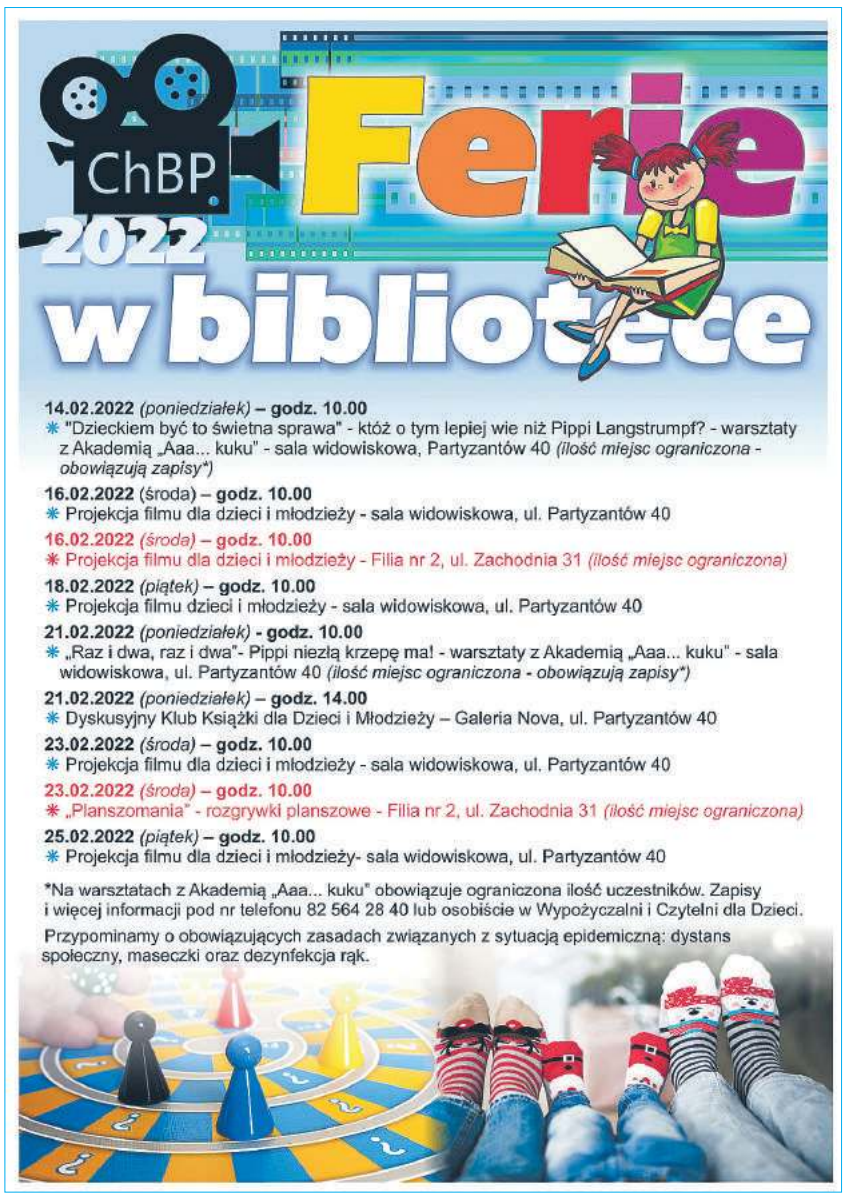

eprasa.pl b98461eb25

Morsom śnieżyca niestraszna

Morsy na mrozie czują się wyśmienicie, więc niestraszna im była śnieżyca, która przeszła nad Gliniankami w Żółtańcach, gdy 30 stycznia br. uczestniczyli w finale WOŚP. Oprócz gospodarzy, czyli zimnolubnych członków Chełmskiego Klubu Morsów, na imprezę zjechali miłośnicy morsowania z całego regionu, m.in. z Łęcznej, Zamościa, Janowa Lubelskiego, Krasnegostawu, Leśniowic i Lublina. Wspólnie morsowali i wspierali największą oraz najweselszą orkiestrę na świecie. W II Chełmskim Biegu Morsa dla WOŚP organizowanym przez Chełmskie Stowarzyszenie Inicjatyw Społecznych uczestniczyło około 250 osób.

(opr. mo, fot. Małgorzata Adamczuk, fot. bw)

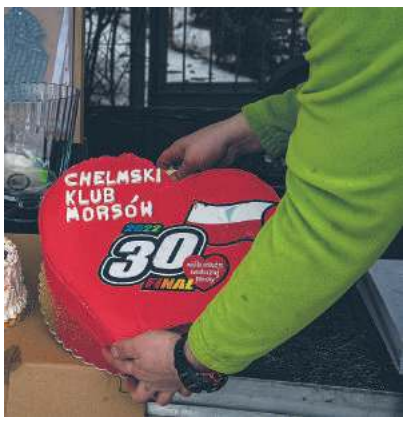

Pani Agnieszka jako ostatnia wystartowała w II Chełmskim Biegu Morsa, ale na mecie zameldowała się w środku stawki

eprasa.pl b98461eb25

Kadrowe roszady w Arce/Tempo

W ostatnich dniach w Arce/Tempo Chełm doszło do kilku zmian kadrowych. Z powodu kontuzji w obecnym sezonie II ligi na parkietach nie zobaczymy już trzech zawodników. Kolejny został przesunięty do rezerw. Ich miejsce zajęli dwaj zawodnicy z Częstochowy.

Siatkarze Arki/Tempo, którzy w obecnym sezonie obrali za cel awans do Tauron I liga, w fazie zasadniczej sezonu rozegrają jeszcze osiem spotkań. Najbliższe z MOS Wola Warszawa i Metro Warszawa w weekend 12 i 13 lutego o godz. 18.00 w Miejskiej Hali Sportowej w Chełmie. Jeśli oba wygrają za trzy punkty, wykonają milowy krok w kierunku zakwalifikowania się do półfinałowego turnieju barażowego. Zagrają w nim tylko pierwsza i druga drużyna ligi. Lider rozgrywek, BAS Białystok wydaje się być poza zasięgiem. O drugie miejsce siatkarze Arki/Tempo stoczą walkę właśnie z Metro Warszawa i Spartą Grodzisk Mazowiecki, z którą już grali.

Jak informowaliśmy, w ostatnich tygodniach kilku zawodników Arki/Tempo doznało kontuzji, które eliminują ich z udziału w rozgrywkach do końca sezonu. Chodzi o libero **Michała Piłata**, **Adama Olejniczka** i **Pawła Rejowskiego**. Pierwszy z nich zerwał więzadła krzyżowe i szybko do gry nie wróci. Olejniczek i Rejowski wszystko wskazuje na to będą gotowi do gry dopiero w następnym sezonie. Ponadto trener **Sławomir Czarnecki** i drugi trener **Wojciech Miszczuk** zdecydowali, że do zespołu rezerw zostanie przesunięty **Tomasz Kociuba**.

Na ich miejsce działacze klubu sprowadzili dwóch nowych siatkarzy, rozgrywającego **Jędrzeja Brożyniaka** i środkowego **Mariusza Wacka** z AZS Częstochowa. Brożyniak ma duże ligowe doświadczenie, z kolei Wacek ma za sobą występy w Plus Lidze w zespole Effector Kielce i na parkietach 2. Bundesligi. **(d)**

Dwa sparingi Chełmianki

Porażka 2:6 z drugoligowym Motorem Lublin oraz zwycięstwo 3:2 nad Avią Świdnik. Piłkarze Chełmianki rozegrali kolejne dwa sparingi. W sobotę zmierzą się z innym drugoligowcem, Wisłą Puławy.

W środę 2 lutego w Lubartowie Chełmianka grała z Motorem. Rywal z wyższej ligi okazał się wymagający i zaaplikował podopiecznym **Tomasza Złomańczuka** sześć goli. Wszystkie padły w pierwszej połowie. Po zmianie stron chełmska drużyna odpowiedziała bramkami **Dawida Brzozowskiego** i **Kacpra Wiatraka**. Ostatecznie uległa Motorowi 2:6 (0:6). Chełmianka zagrała w składzie: **Ciołek – Janiszek, Kanarek, Mazurek, Wołos, Brzozowski, Piekarski, Bonin, Czułowski, Kashay. Myśliwiecki**. W drugiej połowie na boisku pojawili się: **Długosz, Budzyński, Duda, Wiatrak, Grądz, Skoczylas, Bednara, Dziubiński**.

W sobotę natomiast zespół trenera Złomańczuka zmierzył się z Avią Świdnik. W 39 min. prowadzenie dla Chełmianki zdobył **Adrian Dziubiński**. W 42 min. wyrównał **Dominik Kunca**, a tuż przed przerwą drugiego gola dla Avii z rzutu karnego, podyktowanego za faul **Łukasza Mazurka** strzelił **Wojciech Białek**. W pierwszej części meczu nieco lepszą drużyną byli gospodarze. Po zmianie stron role na boisku odwróciły się. Już w 50 min. po faulu w polu karnym na **Hubercie Giletyczu** jedenastkę wykorzystał Dziubiński, a pięć minut później, po szybkim kontrataku **Kacper Wiatrak** wyłożył piłkę do pustej bramki **Dawidowi Skoczylasowi**, który dał Chełmiance drugie w tym meczu prowadzenie. Avia w drugiej połowie nie zagroziła bramce **Sebastiana Ciołka**, natomiast chełmianie mogli zdobyć jeszcze przynajmniej dwa gole. Po strzałach **Ezany Kahsaya** i Wiatraka obrońcy ze Świdnika wybijali piłkę z linii bramkowej. Chełmianka w Świdniku zagrała w składzie: **Długosz - Budzyński, Duda, Mazurek, Janiszek, Brzozowski, Bednara, Piekarski, Skoczylas, Bonin, Dziubiński**. Od 46 min grali: **Ciołek, Wołos, Kahsay, Wiatrak, Giletycz**. Z powodów zdrowotnych nie mogli wystąpić: **Czułowski, Wójcik** i **Myśliwiecki**.

W sobotę 12 lutego o 11.00 w Puławach Chełmianka zagra z tamtejszą Wisłą. Tydzień później chełmianie zmierzą się w Ostrowcu Świętokrzyskim z KSZO. **(d)**

„Okręgówka" już trenuje

Większość drużyn z chełmskiej okręgówki wznowiła treningi przed rozpoczynającą się na początku kwietnia rundą wiosenną ligi. Ruch Izbica ma już za sobą pierwszy sparing, a zawodnicy Unii Białopole, Spółdzielcy Siedliszcze i Granicy Dorohusk trenują pod okiem nowych trenerów.

W pierwszym meczu kontrolnym **Ruch Izbica** przegrał na własnym boisku z Potokiem Sitno 1:3 (1:1). Bramkę dla gospodarzy zdobył **Babiarz**, a podopieczni **Romana Blonki** wystąpili w składzie: zawodnik testowany - Czochrowski, Blonka, Wodyk, Wlizło, G. Lewandowski, Babiarz, Binek, Zaprawa, Bańka, Gałka oraz Kalita, Kaszak, Antoniak, Witkowski i Hawryluk. W niedzielę, już po zamknięciu tego wydania Nowego Tygodnia, Ruch sparował ze Spartą Łabunie, a plan na najbliższe tygodnie przedstawia się następująco: 9 luty – Hetman Zamość, 13 luty – Olimpia Miączyn, 20 luty – Delta Nielisz, 27 luty – Sokół Zwierzyniec, 5/6 marca – Brat Siennica Nadolna, 12/13 marca – Omega Stary Zamość.

Swój harmonogram sparingów przedstawiło też **Ogniwo**. Zespół z Wierzbicy 13 lutego zagra z juniorami Górnika Łęczna, 20 lutego z Ludwiniakiem Ludwin, 27 lutego z Bratem Siennica Nadolna, 6 marca z Piaskovią Piaski, 13 marca z LKS Biskupice, a 20 marca z Turem Milejów.

Granica trenuje już pod wodzą nowego opiekuna, grającego trenera **Grzegorza Świderskiego**. Zespół z Dorohuska ma zaplanowanych sześć meczy kontrolnych. 20 lutego z Victorią Żmudź, 27 lutego z juniorami starszymi Chełmianki, 6 marca z Avią II Świdnik, 12 marca z Unią Hrubieszów, 20 marca ze Spółdzielcą Siedliszcze, a 27 marca z Astrą Leśniowice.

Treningi wznowił też ostatni w tabeli **Start/Regent**. Drużyna z Pawłowa 12 lub 13 lutego zagra sparing z Huraganem Siostrzytów, 19 lub 20 lutego z Victorią Rybczewice, 24 lutego z Czarnymi Pilszyn, 26 lub 27 lutego z GKS Łopiennik, 5 lub 6 marca z Pławanicami Kamień, 12 lub 13 marca z nieznanym jeszcze przeciwnikiem, 20 marca z Saweną Sawin, a 26 lub 27 marca z Vitrum Wola Uhruska. Za tydzień raporty z przygotowań do sezony kolejnych drużyn chełmskiej ligi okręgowej. **(k)**

Młodzi zapaśnicy w akcji

W Miejskiej Hali Sportowej w Chełmie, Cement Gryf Chełm i Miejski Ośrodek Sportu i Rekreacji w Chełmie, zorganizowali pierwszy rzut powiatowej ligi zapaśniczej w grupie dzieci i młodzików. Podczas zawodów prowadzone były licytacje dla Wielkiej Orkiestry Świątecznej Pomocy.

W organizację imprezy włączyło się także I LO w Chełmie, której uczennice pod kierunkiem nauczycielki wychowania fizycznego **Marty Sadowskiej** zaprezentowały pokazy taneczne. W trakcie zawodów

prowadzone były licytacje fantów ufundowanych przez chełmskich darczyńców z przeznaczeniem na WOŚP. W sumie uzbierano 3890 zł, a licytacje prowadzili: **Marta Sadowska**, **Jakub Jabłoński** i **Tomasz Sąsiadek**. Dodatkową atrakcją był mecz towarzyski pomiędzy młodzikami Cementu Gryf Chełm, a Ludowym Klubem Sportowym Olimp Janów Lubelski. W otwarciu zawodów i ceremonii dekoracji najlepszych zawodników i zawodniczek uczestniczyli wiceprezes Polskiego Związku Zapaśniczego, a zarazem prezes Lubelskiego Związku Zapaśniczego **Mieczysław Czwaliński**, a także wicemistrz olimpijski **Andrzej Głąb** i mistrz świata i Europy **Dariusz Jabłoński**.

W poszczególnych kategoriach wiekowych medale zdobywali: grupa dzieci (chłopcy) złote medale: **Patryk Tabuła**, **Dorian Krowicki**, **Mikołaj Andruszak**, **Fabian Marciniak**, **Michał Kaźmierczuk**, **Antoni Nawojczyk**, srebrne: **Adam Sekrecki**, **Antoni Pietrzak**, **Miłosz Frej**, bnrązowe: **Igor Psuja** i **Igor Walczuk**. W grupie młodzików złotymi medalami nagrodzeni zostali: **Dawid Hawryluk**, **Michał Szwalikowski**, **Oskar Rozmarynowski**, **Damian Prus**, **Jakub Lewandowski**, **Maksym Bartosik**, **Joachim Kolenda**, **Antoni Guz** i **Dawid Rudym**, srebro zdobyli: **Andrzej Barabas**, **Seweryn Pawłowski**, **Mateusz Radwański**, **Tomasz Iwaniec**, **Szymon Skimina**, **Dawid Grzywna** i **Oskar Dejneka**, a brąz: **Michał Panasiuk**, **Dariusz Wojtiuk**, **Filip Obara**, **Mateusz Dadas** i **Noe Sekrecki**. W grupie młodziczek złoto zdobyły: **Zofia Jankowska**, **Maja Radelczuk**, **Roksana Sawicka**, **Wiktoria Śmigielska**, **Nicola Przyczyna** i **Gabriela Szeliga**, srebro: **Oliwia Jankowska**, **Patrycja Cieloch**, **Emilia Budych**, **Blanka Golec**, **Maja Piotrowska** i **Zofia Trocka**, a brąz: **Kaja Romanowska**, **Sylwia Kępińska**, **Natalia Dejneka**, **Oliwia Mardoń**, **Wiktoria Przyczyna**, **Hanna Pokuta**, **Julia Kata** i **Oliwia Najdek**. Trenerami medalistów są: **Piotr Główka** i **Alicja Piersa** (Niepubliczna SP Arka, SP nr 6), **Mirosław Czwaliński** (SP Ruda Huta), **Zdzisław Biały** (SP nr 1, SP nr 2, SP nr 4, SP nr 5, SP nr 8, SP nr 11, SP Żółtańce), **Marcin Sadowski** (Zespół Szkolno-Przedszkolny nr 3 w Chełmie i SP w Strupinie Dużym), **Andrzej Gruszkowski** (SP w Okszowie). **(kg)**

Wynik nie był najważniejszy

Intensywny tydzień dziewcząt z Niedźwiadka Chełm. Podopieczne Sławomira Kuźmickiego i Tomasza Poździka najpierw wzięły udział w zawodach o puchar dyrektora chełmskiego MOSiR, potem rywalizowały w turnieju pod patronatem prezydenta Białej Podlaskiej.

W Miejskiej Hali Sportowej w Chełmie, o puchar dyrektora MOSiR, w kat. juniorek rywalizowały dwie drużyny Niedźwiadka Chełm oraz Górnik Łęczna i UKS Piątka Biała Podlaska, a w kat. orliczek Niedźwiadek Chełm, Górnik Łęczna i Piątka Biała Podlaska. W obu kategoriach grano bez klasyfikacji, jednak poziom zawodów był naprawdę wysoki. **Jan Konojacki**, dyrektor MOSiR, podkreślał na zakończenie spore zaangażowanie i ambitną postawę wszystkich młodych piłkarek.

Kilka dni później drużyny młodziczek i juniorek Niedźwiadka Chełm, wzięły udział w halowym turnieju piłkarskim pod patronatem prezydenta miasta Biała Podlaska. Juniorki wystąpiły w składzie: **Rozalia Bergiel**, **Maja Libera**, **Julia Babińska**, **Julia Rak**, **Natalia Marcyniuk**, **Agata Lipiak**, **Kamila Rul** vel **Sochacz**, **Oliwia Pietrzak**, **Kinga Krawiec** i **Magda Smolaruk**, a młodziczki: **Zuzanna Książek**, **Zofia Książek**, **Aleksandra Walczuk**, **Milena Lewicka**, **Tola Konojacka**, **Wiktoria Poździk**, **Natalia Strojna**, **Hanna Sawicka**, **Anika Pulik**, **Milena Lipczuk** i **Julia Hadacz**. Najlepszą bramkarką została **Anika Pulik**, a wyróżnienia trafiły do **Wiktorii Poździk** i **Agaty Lipiak**. Nie prowadzono klasyfikacji drużynowej. **(k)**

eprasa.pl b98461eb25

KRZYŻÓWKA z HASŁEM

Litery z pól ponumerowanych od 1 do 18 utworzą rozwiązanie niniejszej krzyżówki

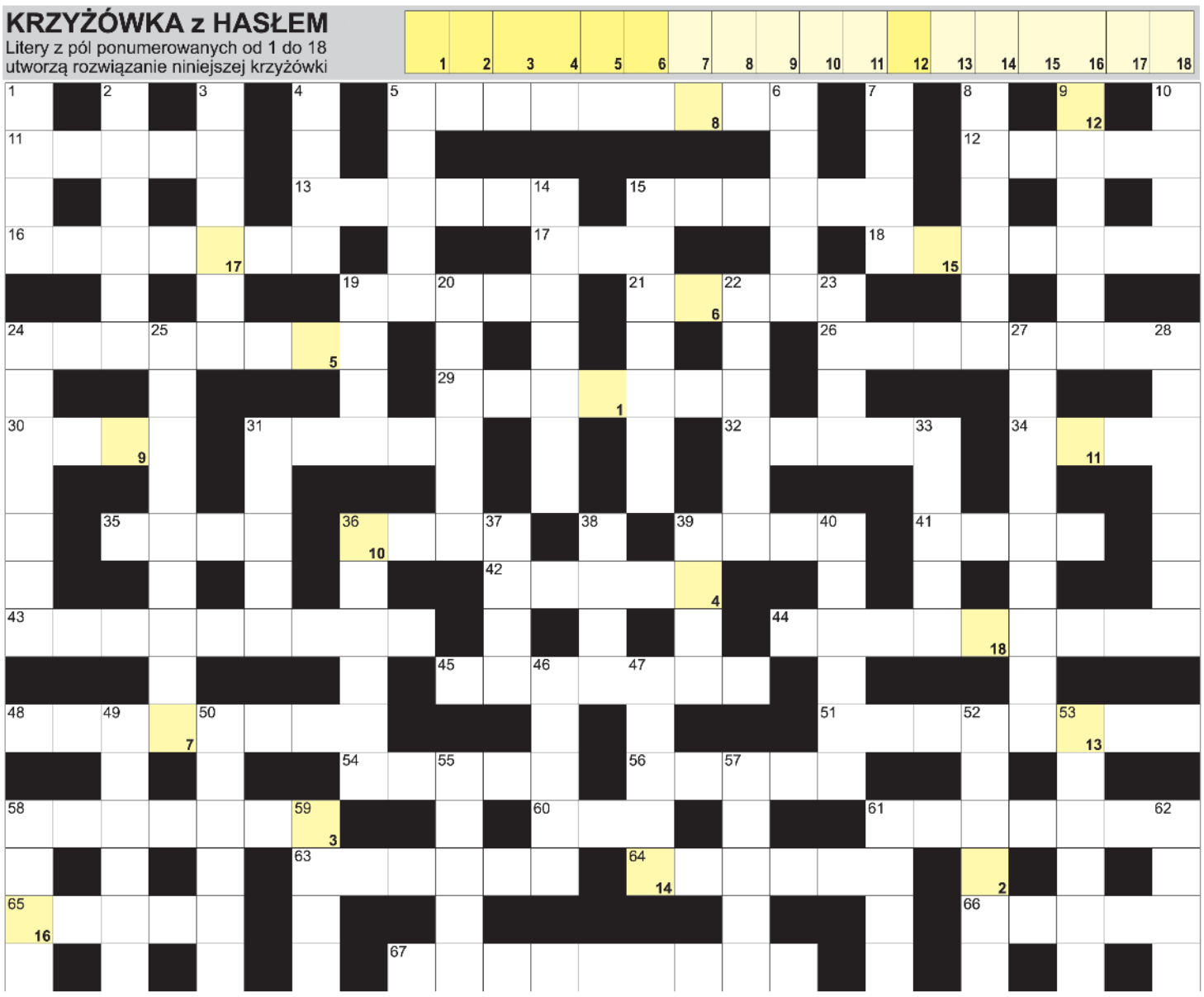

POZIOMO: 5) kosteczka słuchowa w uchu; 11) źródło wody dawniej; 12) portugalski archipelag na Atlantyku; 13) Gale i Jonatany z sadów;15) astronom, odkrył Ceres; 16) subwencja, bezzwrotna pożyczka; 17) lodowa na rzece; 18) ciągnięta przez ciągnik siodłowy; 19) Frieda, meksykańska malarka; 21) klejnot z małża; 24) sklep z kosmetykami; 26) przezwisko ojca Pinokia; 29) muzeum pod gołym niebem; 30) lina do naciągania żagli; 31) duży przodek słonia; 32) ... Parbat, Naga Góra"; 34) krążek kiełbasy; 35) sznurek w świecy; 36) Palownik nazywany Drakulą; 39) szkic literacki; 41) po burzy w powietrzu; 42) ipomoea, pnącze; 43) przyrzeczenie; 44) Pachałko, Miss Polski 1993; 45) historyczna stolica Pontu; 48) Thatcher, była premier Wielkiej Brytanii; 51) tęczowanie inaczej; 54) pełzaki, jednokomórkowce; 56) między barkiem a łokciem; 58) Julian, wydał "Równanie serca"; 60) i hazardowe, i logiczne; 61) sługa Goplany w "Balladynie"; 63) ilustracja, rysunek; 64) część drużyny harcerskiej; 65) najwyższy szczyt Bieszczadów Wschodnich; 66) była żona Tomasza Lisa; 67) inaczej kometka. **PIONOWO:** 1) ciąg krzeseł w kinie; 2) Jan Tricius, malarz; 3) inaczej estuarium; 4) Ostaszewska, polska aktorka; 5) dawny woreczek na pieniądze, sakiewka; 6) w godle Polski; 7) najdłuższa rzeka Albanii; 8) Święto Prześników krócej; 9) spodniobuty wędkarskie; 10) Piotr, polski skoczek narciarski; 14) klamra na pięciolinii; 15) wydała tomik "Lesie, ojcze mój"; 19) pierwiastek Cd; 20) w monstrancji; 22) stolica Bretanii; 23) kończy pacierz; 24) grał go Dorociński w "Pitbullu"; 25) wynalazca druku; 27) Ilona, autorka serialu "Klan"; 28) inaczej przysposobienie; 31) składnik gazu ziemnego; 33) stolica Niue; 36) stróżowanie na statku; 37) najbliższe otoczenie króla; 38) Babie Nogi w Tatrach; 39) odbicie głosu w lesie; 40) mała owieczka; 46) rzeka w Trydencie; 47) prawidłowy to eugnacja; 49) ponosi je hazardzista; 50) ... Hajk, Jezioro Małgorzaty; 52) muzealne lub kolekcjonerskie; 53) suche gałęzie; 55) Orzeszkowa, polska pisarka; 57) do smarowania pieczywa; 58) Polski Związek Piłki Nożnej; 59) kulki do broni myśliwskiej; 61) krótki film reklamowy; 62) wedyjski bóg ognia.

nowy tydzień tygodnik lokalny

stówka co tydzień!

KUPON - krzyżówki 6/2022

Rozwiązania obu krzyżówek wraz z wyciętym kuponem należy nadesłać pocztą, wrzucić do naszej skrzynki ogłoszeniowej lub przynieść do redakcji (Chełm, ul. Lwowska 14) w ciągu 10 dni od daty ukazania się tego numeru. Wśród nadawców rozlosujemy 100 zł oraz dwie nagrody niespodzianki.

100 zł za rozwiązanie krzyżówki nr 4/2022 otrzymuje **Małgorzata Łukasik** (Lublin), a nagrody niespodzianki - **Krystyna Kończak** (Klesztów) i **Małgorzata Ochęduszko** (Chełm).

Przysłowie tygodnia:

W lutym śnieg i mróz stały,

w lecie będą upały.

KRZYŻÓWKA z HASŁEM

Litery z pól ponumerowanych od 1 do 17 utworzą rozwiązanie niniejszej krzyżówki

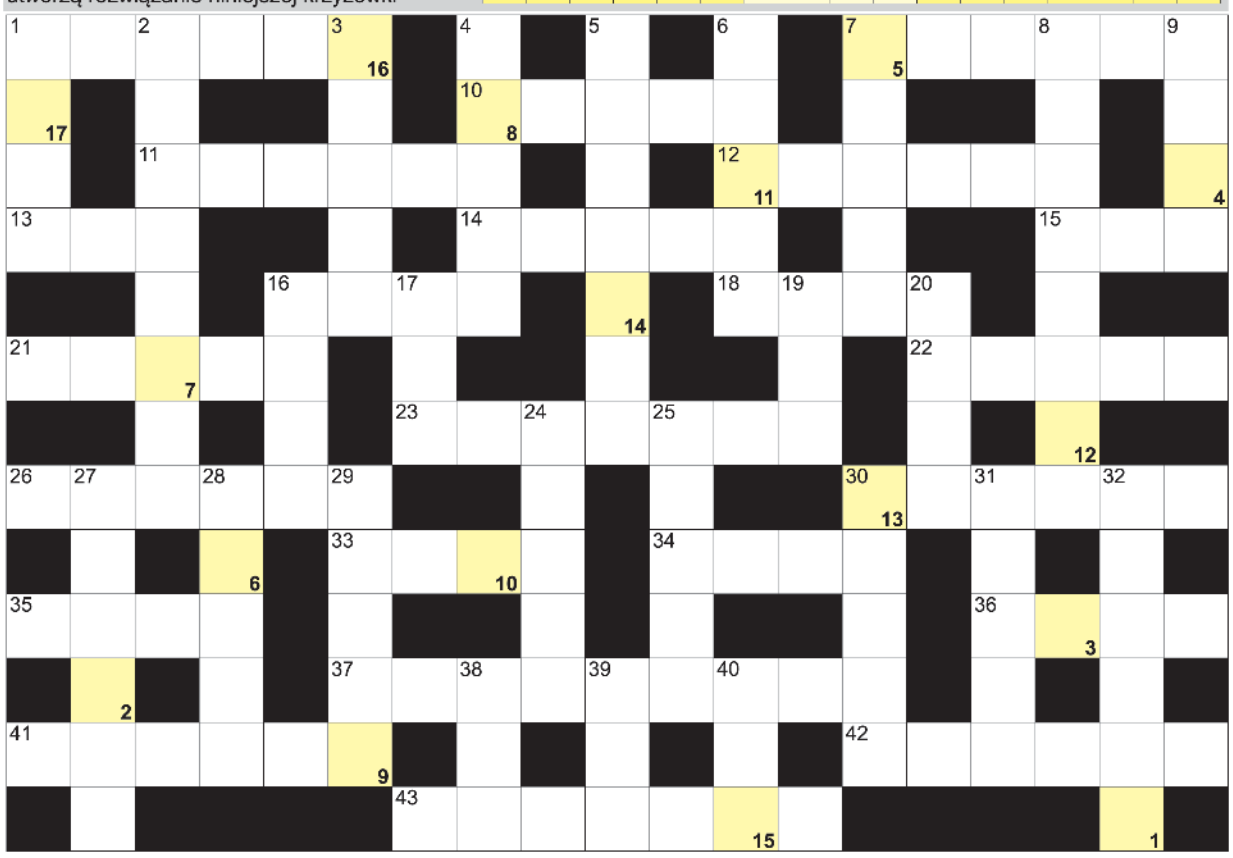

AGFA Agfa Image Center
wywołanie zdjęć cyfrowych
zdjęcia do dokumentów
zdjęcia ze slajdów
zdjęcia ze zdjęcia
skanowanie negatywów
fotogadżety
Chełm, Lwowska 8
tel. (082) 565-66-16
fototam.pl
agfachelm@fototam.pl

POZIOMO: 1) kupowany w tłusty czwartek; 7) przyrząd nawigacyjny z igłą; 10) załoga łodzi wioślarskiej; 11) chroni karoserię samochodu; 12) tiulowa w oknie; 13) biblijny symbol Boga; 14) czarny karciany kolor; 15) płyn pod prysznic; 16) niejedna w atlasie; 18) pieśń operowa; 21) ze stolicą w Kopenhadze; 22) kasza z nieba; 23) niejedna w kołczanie; 26) płat blachy lub papieru; 30) ręczny pocisk z zawleczką; 33) ortograficzny w zeszycie; 34) lina do holowania statków; 35) w nich firanki; 36) duży kamień; 37) sąsiadka Azjatki; 41) zatrzymuje się na dworcu; 42) żółty narcyz; 43) flaga, chorągiew na statku. **PIONOWO:** 1) kiełbasa zwinięta w krążek; 2) między dopełniaczem a biernikiem; 3) płynie przez Świętoszów; 4) główna tętnica; 5) Damięcki, polski aktor; 6) gładka powierzchnia lodu; 7) korepetycje potocznie; 8) mieszkaniec Pragi; 9) stolica Korei Południowej; 16) czerwona planeta; 17) zapinany w samochodzie; 19) kraj z Kapsztadem; 20) przeszywa strzałą zakochanych; 24) nadająca rozgłośnia; 25) do kupienia na giełdzie; 27) na czele wyższej uczelni; 28) kawalerzyści, przybyli pod okienko; 29) dezerter, uciekinier; 30) pomieszczenie z samochodem; 31) pierwiastek Ar; 32) jeden z muszkieterów u Aleksandra Dumasa; 38) kulszowa, bolesna choroba; 39) najdłuższa rzeka Włoch; 40) wąska dolina rzeczna.

HOROSKOP NA NOWY TYDZIEŃ

Baran (21.03 – 20.04)
Na początku tygodnia przekonasz się, że z dużej chmury mały deszcz. Widmo kłopotów szybko się oddali. Samotne Barany mają szansę na poznanie kogoś sympatycznego. Zdrowie i humor dopiszą.

Byk (21.04 – 20.05)
W najbliższym tygodniu będziesz działać sprawnie i skutecznie. Zażegnasz problemy wiszące na włosku i załatwisz wszystkie pilne zadania. Dotyczy to zwłaszcza spraw zawodowych.

Bliźnięta (21.05 – 21.06)
Bliźnięta przekonają się, że szczęście sprzyja odważnym. Jednak niech nie ryzykują i zawsze mają w zanadrzu „plan B". W pracy możliwa miła niespodzianka.

Rak (22.06 – 22.07)
Raki dadzą się owładnąć silnemu uczuciu. Te samotne mogą się zakochać bez pamięci, a te ze stałych związków przeżyją renesans uczuć. Nie powinny mieć powodów do narzekań na kondycję fizyczną i nastrój.

Lew (23.07 – 23.08)
Teraz nie możesz „rozmieniać się na drobne". Skup się na sprawach pilnych i najważniejszych, pamiętając, że nie samymi obowiązkami człowiek żyje. Wypoczynek i relaks uzupełnią Twoje zapasy energii.

Panna (24.08 – 22.09)
Panny będą teraz coś skrupulatnie liczyć. Może chodzi o wpływy, a może o wydatki. Ten tydzień to jednak nie tylko sprawy finansowe. Panny czeka jakieś zamieszanie w sprawach sercowych.

Waga (23.09 – 23.10)
Wagi muszą teraz wykazać się operatywnością. Jeśli im się uda, zyskają sporą sumkę i święty spokój. Warto się postarać. W tych działaniach mogą liczyć na pomoc kogoś bliskiego.

Skorpion (24.10 – 22.11)
Nowe wyzwania okażą się nie tak straszne, jak Skorpiony sobie myślały. Wszystko pójdzie jak z płatka. Warto jednak zadbać o siebie – też musisz mieć coś z życia.

Strzelec (23.11 – 21.12)
Na początku tygodnia Strzelce spotka jakieś niespodziewane, wyjątkowo miłe zdarzenie. Niespodzianka wprawi je w wyjątkowo dobry nastrój, dzięki któremu będą sobie dobrze radzić z obowiązkami.

Koziorożec (22.12 – 20.01)
Koziorożce spotkają się teraz z wieloma oznakami uwielbienia od osób płci przeciwnej. W gronie zalotników lub zalotnic pojawi się ktoś wyjątkowo atrakcyjny. Stałe związki też rozkwitną.

Wodnik (21.01 – 19.02)
Wodniki niech szykują się na jakieś zmiany, które mogą być powodem stresu. Jednak nowe szybko okaże się lepsze niż stare. Warto zadbać o formę fizyczną. Można pomyśleć o zmianie pracy.

Ryby (20.02 – 20.03)
W tym tygodniu Ryby będą nosić coś bardzo ciężkiego. Najprawdopodobniej będzie to portfel, w którym niespodziewanie pojawi się spora gotówka. Lekko natomiast będzie Rybom na duszy.

eprasa.pl b98461eb25