OSIEDLE PROBUS
OSTATNI, V ETAP JUŻ W OFERCIE!
NAJLEPSZA LOKALIZACJA W OŁAWIE
Sprzedaż mieszkań:
Oława, ul. Opolska 7 (SANIT) tel. 782 580 996
www.osiedleprobusa.olawa.pl
facebook
REKLAMA

Umierały w warsztacie

Dwa psy konały na terenie warsztatu samochodowego w Jelczu-Laskowicach. Uratowano je w ostatniej chwili. To były kilkunastomiesięczne zaniedbania, głębokie zapalenie skóry, świerzb, znaczne wychudzenie i odwodnienie...
Co na to właściciel?

s. 14
arch. DIOZ

RADIO-TAXI OŁAWA
196-33
lub 71-303-96-33
24 h - DOJAZD BEZPŁATNY
OLAVIA TAXI
506 444 777
MAX TAXI
695 603 603
OŁAWA TAXI
PRZEWÓZ OD 1 DO 8 OSÓB
tel. 666 666 146
REKLAMA

NIE DZIELIMY
pow!atowa
GAZETA POWIATOWA-WIADOMOŚCI OŁAWSKIE WWW.TUOLAWA.PL INDEX 324280 ISSN 1509-0809 5 LISTOPADA 2020, NR 45 (1434), CENA 3,10 ZŁ 5% VAT

Aborcja dzieli

„NIE składamy parasolek", Wybór nie zakaz", „Myślę, czuję, decyduję", „PiS na śmietnik historii", Jak dorosnę, chcę mieć wybór" - głoszą hasła na protestach w Oławie i Jelczu-Laskowicach

- Jeżeli ktoś chce nieograniczonej aborcji, to powtarza postulaty hitlerowców - mówią obrońcy kościoła w J-L.

- Orzeczenie Trybunału Konstytucyjnego jest atakiem na fundamentalne prawa, wyboru i decydowania o sobie - przekonuje radna powiatowa Anna Leszczyńska (KO).

- Pani radna, muszę panią wyprowadzić z błędu, aby powstało życie w łonie kobiety jest jeszcze potrzebny mężczyzna - odpowiada jej radny Łukasz Kotapski (PiS).

- Każde życie zasługuje na szacunek - uważa Wiesława Pohoriło, prezes Stowarzyszenia Pomocy Dzieciom "Tęcza". - Rozstrzygnięcie, kiedy się zaczyna, pozostawiam sumieniu każdej kobiety...

s.6, 7, 18 i19

Za wcześnie, Krzysiu...

Był z nami od początku, prawie 30 lat. Współtworzył gazetę, współtworzył redakcję. Bez niego nie mielibyśmy tak rozbudowanego działu sportowego, któremu szefował, wychowując kolejne pokolenia dziennikarzy sportowych. Z racji doświadczenia pomagał początkującym, ale też potrafił doradzać wszystkim, którzy o to prosili. Nigdy nie odmawiał.

Był jednym z tych, o których mówi się, że to ludzie-instytucje. Latami zajmował się problemami naszej małej ojczyzny - przez wiele kadencji był radnym miejskim, powiatowym, wiceburmistrzem Oławy, członkiem Zarządu Powiatu. Zajmował się różnymi sprawami, zawsze starając się dostrzegać dobro wspólne, budując lokalną demokrację, poczucie wspólnoty. Uwielbiał politykę na poziomie gmin i powiatu - przez lata to było jego naturalne środowisko.

Był - bez przesady - wielkim miłośnikiem lokalnego sportu, czego wyraz dawał nie tylko zawodowo, bo on na te mecze jeździł naprawdę z przyjemnością. On nimi żył. Zresztą także poza pracą zawsze znajdował czas na miejscowy sport, którego działaczem był i bywał latami. - Bo ja to kocham - mówił i nie wyobrażał sobie życia z dala od sportu.

Był...

*

Z koronawirusem walczył niemal tydzień, miał bardzo wysoką gorączkę, był osłabiony. W piątek pisał: - Mój stan zdrowia nadal bardzo zły.
W sobotę wciąż skarżył się na bardzo mocne osłabienie.
W niedzielę poinformował, że jest nieco lepiej. Nawet kawy się napił. Ostatecznie jednak w poniedziałek nad ranem uległ chorobie.

Żegnaj, Krzysiu...

Anna Matusewicz

9 771509 080008 45

eprasa.pl ba0d3c35d1

POWIAT

Covidowych problemów coraz więcej

Nie masz samochodu, na zrobienie TESTU poczekasz. I to długo

W ubiegłym tygodniu pisaliśmy o kłopotach w oławskim szpitalu, braku personelu i wolnych łóżek, o ogromnych kolejkach do mobilnego punktu pobrań. No właśnie, a co jeśli ktoś nie ma samochodu, a ma objawy koronawirusa i chce zrobić test? Okazuje się, że na pobranie wymazu musi poczekać, ale czy w ogóle się doczeka?

Jak trudna jest sytuacja, pokazuje przykład mieszkanki Bystrzycy. Od 23 października choruje, ma objawy koronawirusa, lekarz nie miał wątpliwości, że konieczny jest test. Ale... najpierw trzeba pobrać wymaz, a jeśli ktoś nie jest kierowcą, który samodzielnie dojedzie do mobilnego punktu pobrań i jest w stanie poczekać kilka godzin w kolejce, to ma problem. - 26 października zgłosiłam się na teleporadę do mojej przychodni w Bystrzycy, ponieważ od trzech dni czułam się źle - ogólne osłabienie, ból mięśni, kości, pieczenie w nosie, gardle, pieczenie oczu, utrata węchu - mówi czytelniczka. - Doktor wystawił mi L4 i skierował na test. I tu się zaczyna problem. W Oławie punkt pobrań jest tylko drive thru, co oznacza brak możliwości zrobienia wymazu przez osoby bez auta, a ja do takich należę.

Kobieta zadzwoniła więc ponownie do lekarza, który zmienił zlecenie pobrania wymazu, terez miał przyjechać transport medyczny. - Czekałam cierpliwie, bo mam świadomość, że to potrwa, jednak po pięciu dniach bez odzewu skontaktowałam się z lekarzem, który powiedział, że z jego strony jest wszystko poprawnie zlecone.

Chora zadzwoniła więc do sanepidu. Poinformowano, że zlecenie od lekarza przyjęto i przekazano do realizacji pogotowiu. A kobieta wciąż czekała, aż transport medyczny do niej dojedzie. Po tygodniu napisała do redakcji z prośbą o pomoc.

Zapytaliśmy w oławskim sanepidzie, jak długo to może potrwać i co ma w takiej sytuacji zrobić mieszkanka. Anna Ulicka, zastępca Państwowego Powiatowego Inspektora Sanitarnego poinformowała, że lekarz podstawowej opieki zdrowotnej, kierując pacjenta, nieposiadającego własnego środka transportu, na wymaz, ma możliwość złożenia zapotrzebowania na tzw. karetkę wymazową, która pobiera wymaz w miejscu zamieszkania pacjenta. - Pracownik PSSE, dwa razy dziennie, przesyła te zapotrzebowania do Pogotowia Ratunkowego, które jest realizatorem tych zapotrzebowań - dodaje Anna Ulicka. - Pogotowie jest odrębną jednostką organizacyjną i PSSE nie ma żadnego wpływu na sposób i czas realizacji zleceń.

Pytania o sprawę wysłaliśmy do Pogotowia Ratunkowego we Wrocławiu, prosiliśmy w miarę możliwości o szybką odpowiedź oraz informacje o tym, ile dziennie mają zleceń na wymazy, oraz ile średnio musi czekać pacjent z objawami? Ale odesłano nas dalej. - W tym temacie prosimy o kontakt z rzecznikiem prasowym Urzędu Marszałkowskiego Województwa Dolnośląskiego - odpisała Aldona Kurkowiak z sekretariatu pogotowia. Ponieważ ta odpowiedź przyszła tuż przed wysłaniem tego numeru do drukarni, ciąg dalszy sprawy opiszemy, kiedy otrzymamy informacje z Urzędu Marszałkowskiego...

(AH)

Echa naszych publikacji

„Nie można mówić”

W ostatniej edycji (44/20) GP: (tytuł *„Zdaniem inspektora, jednak legalnie”)* zaprezentowano stanowisko oławskiego nadzoru budowlanego w sprawie montażu anten i innych instalacji na wieży naszego ratusza. Ocena jednoznaczna, cyt : „Nie można mówić o samowoli budowlanej ze względu na to, iż prace można było wykonać na podstawie art.29 ust. 2 pkt 15 Ustawy Prawo budowlane (t.j. Dz.U. 2006 nr 156 poz.1118 ze zm.). Podano podstawę prawną - bardzo dobrze, że nadzór tak dokładnie pokazuje, na czym opiera swoje oceny. Skoro tak, to czytamy cytowaną ustawę (Dziennik Ustaw) do końca. Czytamy, dochodzimy do w/w artykułu 29, ale nie przestajemy czytać nadal (ustawa obowiązuje w całości) i dochodzimy do art. 39 ust. 1, który również cytujemy w całości:

„Prowadzenie robót budowlanych przy obiekcie budowlanym wpisanym do rejestru zabytków lub na obszarze wpisanym do rejestru zabytków wymaga, przed wydaniem decyzji o pozwoleniu na budowę, uzyskania pozwolenia na przeprowadzenie tych robót, wydanego przez właściwego wojewódzkiego konserwatora zabytków.”

Komentarz jest zbędny, pozwolenie na budowę (dotyczące prac na wieży ratusza) było i jest wymagane, no chyba, że ratusz w Oławie nie jest zabytkiem.

Do tego wszystkiego dodano zarzuty wprowadzenia w błąd, no i niestety, przeprosiny ze strony dziennikarki. Sprawa jest rozwojowa i zapewne powrócimy do tematu ratusza niezwłocznie, ale dzisiaj, jedynie to, co najważniejsze.

Pani Wioletta Kamińska nigdzie nie popełniła błędu - jej pytania, oceny, były prawidłowe i mające oparcie w polskim prawie. Wykonała swoją pracę rzetelnie i nie powinna nikogo przepraszać. Przeprosiny należą się czytelnikom i przede wszystkim, właśnie dziennikarce, ciekawe, kto to uczyni?

PRZEMYSŁAW PAWŁOWICZ

Poszkodowaną zabrał śmigłowiec

Do wypadku doszło 28 października po godzinie 17.00 na skrzyżowaniu ulic Andersa i 3 Maja w Oławie

Mieszkanka powiatu brzeskiego jechała prawidłowo motorowerem, jednak kierowca citroena (powiat wrocławski) nie ustąpił jej pierwszeństwa. Doszło do zderzenia. Ze złamaniami miednicy i potłuczeniami kobieta została zabrana śmigłowcem do szpitala.

(AH)

arch. GP-WO

To było mocne uderzenie

Serdeczne podziękowania rodzinie, przyjaciołom, koleżankom, i kolegom z pracy, sąsiadom oraz wszystkim którzy uczestniczyli w ostatnim pożegnaniu naszej kochanej mamy babci i żony

śp. Janiny Pazderskiej

składa rodzina

Członkowie wspólnoty mieszkaniowej, Oława, ul. 3 Maja 27 składają rodzinie, przyjaciołom i współpracownikom

śp. Krzysztofa Andrzeja Trybulskiego

wyrazy szczerego współczucia

Z ogromnym smutkiem przyjęliśmy wiadomość o śmierci

śp. Danuty Wilgosz

Rodzinie i bliskim przekazujemy wyrazy głębokiego współczucia
Słuchacze i pracownicy
Oławskiego Uniwersytetu Trzeciego Wieku

Głęboko zasmuceni żegnamy

TEOFILA TURCZYNIEWICZA

byłego Wiceprezesa „Społem” Oława
Dobrego Człowieka i Przyjaciela

Rodzinie i Najbliższym
składamy wyrazy najgłębszego współczucia
Zarząd i współpracownicy „Społem” Oława

Głęboko zasmuceni żegnamy

TEOFILA TURCZYNIEWICZA

byłego Wiceprezesa „Społem” Oława
Dobrego Człowieka i Przyjaciela

Rodzinie i Najbliższym
składamy wyrazy najgłębszego współczucia
Rada Nadzorcza i udziałowcy

Alicji Turczyniewicz wraz z rodziną
wyrazy szczerego współczucia z powodu śmierci
męża, ojca i dziadka

śp. Teofila

składa Krystyna Drozdowska z dziećmi

Naszej Koleżance Alicji Turczyniewicz oraz Bliskim
najszczersze wyrazy współczucia z powodu śmierci

Męża

składają Zarząd i pracownicy Spółdzielni Mieszkaniowej
Lokatorsko-Własnościowej „Odra” w Oławie.

Alicji Turczyniewicz wraz z rodziną
wyrazy szczerego współczucia z powodu śmierci
męża, ojca i dziadka

śp. Teofila

składa Henryk Drozdowski z rodziną

ODESZLI

OŁAWA

✝ 26 X	- Władysław Kokosza	- ur. 1945
✝ 27 X	- Teodora Skorupa	- ur. 1935
✝ 27 X	- Andrzej Turek	- ur. 1958
✝ 27 X	- Danuta Wasilewska	- ur. 1941
✝ 27 X	- Anna Krzak	- ur. 1975
✝ 28 X	- Antoni Zaremba	- ur. 1951
✝ 28 X	- Ryszard Gała	- ur. 1954
✝ 28 X	- Tadeusz Miałkowski	- ur. 1957
✝ 28 X	- Stefan Sierota	- ur. 1950
✝ 30 X	- Julian Walczyszyn	- ur. 1931
✝ 31 X	- Adam Gurkowski	- ur. 1942
✝ 31 X	- Zygmunt Włodarczyk	- ur. 1949
✝ 1 XI	- Eugenia Nowak	- ur. 1927
✝ 1 XI	- Teofil Turczyniewicz	- ur. 1940
✝ 1 XI	- Władysław Gawron	- ur. 1961
✝ 2 XI	- Krzysztof Trybulski	- ur. 1956
✝ 2 XI	- Marian Kułakowski	- ur. 1947

JELCZ-LASKOWICE

✝ 30 X	- Bronisława Wicińska	- ur. 1928
✝ 2 XI	- Krzysztof Płoski	- ur. 1939
✝ 2 XI	- Tadeusz Bolesław Żabski	- ur. 1951

eprasa.pl ba0d3c35d1

NIELEGALNE i śmierdzące. Kto to zrobił?

Agnieszka Herba

Właściciel terenu mówi, że ktoś podrzucił śmieci na jego działkę. Sprawę zgłosił policji (zdjęcie z przełomu lipca i sierpnia 2020)

POWIAT

Jak można?

Ogromne ilości odpadów podrzucono przy polu kukurydzy. Sprawą zajmuje się policja

Nielegalny proceder odkrył mieszkaniec, który poszedł na spacer z psem przy polach na granicy Sobociska i Teodorowa. - To, co zobaczyłem, przeraziło mnie - mówi. - Szedłem polną drogą i poczułem dziwny chemiczny smród. Za polem kukurydzy, na terenie z betonowych płyt, ktoś wyrzucił hałdy zmielonych śmieci, ale nie takich zwykłych. Ktoś pozbył się odpadów, które moim zdaniem powinny być zutylizowane w odpowiedni sposób. To zagrożenie dla środowiska!

Ten sygnał otrzymaliśmy pod koniec lipca. Dlaczego dopiero teraz o tym piszemy, wyjaśnimy za chwilę. Natychmiast pojechaliśmy sprawdzić, czy czytelnik nie przesadza. Zobaczyliśmy dokładnie to, co opisywał, wielkie hałdy, cuchnących plastikowych odpadów. Zrobiliśmy zdjęcia i powiadomiliśmy straż gminną. Przyjechali na miejsce i od razu oddzwonili.

- Pani Agnieszko, rzeczywiście, to wygląda niebezpiecznie, poważna sprawa - mówił Stanisław Beśka, p.o. komendanta Straży Gminnej w Oławie. - Kolega chciał podejść bliżej, ale mu nie pozwoliłem, bo to gryzący smród, jakby kwas ze zmielonych akumulatorów. To może być bardzo niebezpieczne dla zdrowia. Nie możemy jednak zająć się tą sprawą, ponieważ jest to już tuż poza terenem, na którym działamy.

Straż gminna przekazała więc sprawę do Urzędu Gminy Domaniów, bo pole znajduje się na ich terenie. Z relacji Beśki wynika, że kobieta, która odebrała telefon 31 lipca, powiedziała, że odpowiedzialnej za takie sprawy osoby teraz nie ma, ale maila ze zdjęciami od strażników gminnych, na pewno przekaże, jak tylko koleżanka wróci z urlopu.

Miało to potrwać kilka dni. Po kilku tygodniach od zgłoszenia pojechaliśmy sprawdzić, czy coś się zmieniło. Niestety, śmieci dalej straszyły, z tą różnicą, że widać było, że ktoś za pomocą ciężkiego sprzętu rozciągnął hałdy po całej powierzchni płyt, być może po to, aby były mniej widoczne. Zadzwoniliśmy więc ponownie do straży gminnej z pytaniem, czy na pewno przekazali to do urzędu? - Oczywiście, urzędniczka przez telefon potwierdziła, że się tym zajmą - wyjaśnia Beśka.

- Ale chyba się nie zajęli - mówię. - Proszę zadzwonić do tej osoby i jeszcze raz zapytać, czy podjęli już jakieś działania.

Po kilku minutach Beśka oddzwonił do mnie: - Pani Agnieszko... Kobieta mówi, że nie dostali naszego maila, że pewnie zrobiliśmy błąd w adresie.

- Ale przecież pan mówił, że urzędniczka odebrała wiadomość i miała przekazać ją dalej.

- Tak było, pamiętam... Cóż, nie pozostaje mi nic innego, jak jeszcze raz przekazać im tę sprawę, ale teraz wyślę to zwykłą pocztą do urzędu, aby mieć potwierdzenie, że dotarło.

Po tej informacji od strażnika również wysłałam maila (10 września) na adres, na który wcześniej pisał funkcjonariusz. Prosiłam o pilne zajęcie się sprawą i informacje o podjętych działaniach. Mail dotarł, ale nikt mi nie odpisał.

Chcąc mieć oficjalną odpowiedź urzędu, 26 października przypomniałam się urzędnikom, tym razem pisząc na adres sekretariatu i wójta Gminy Domaniów. Odpowiedź przyszła po dwóch dniach. Okazało się, że po moim mailu wysłanym 10 września i ponownej informacji od strażników gminnych, jednak zajęto się sprawą. Jak? - 11 września dokonaliśmy oględzin wskazanej nieruchomości, ustaliliśmy właściciela działki i pismem z 15.09.2020 r. wezwaliśmy go do usunięcia odpadów z miejsca nieprzeznaczonego do ich składowania lub magazynowania - wyjaśnia Renata Krzyk, inspektor ds. bezpieczeństwa i zarządzania kryzysowego w Urzędzie Gminy Domaniów. Właściciel działki 12 października poinformował, że odpady znajdujące się na jego terenie zostały podrzucone przez nieznanego sprawcę i w tej sprawie prowadzone jest śledztwo przez Komendę Powiatową Policji w Oławie.

O szczegóły dopytaliśmy na policji. Jak wyjaśniła asp. Wioletta Polerowicz, nie jest to śledztwo. - Rzeczywiście właściciel terenu zgłosił to nam na początku października. Jesteśmy w trakcie czynności wyjaśniających w sprawie o wykroczenie - mówi. - Będziemy sprawdzać, czy okoliczni mieszkańcy wiedzą coś na ten temat. Dzielnicowy będzie zbierał informacje i spróbujemy ustalić sprawcę podrzucenia tych śmieci.

Jeżeli wiesz coś na temat tych odpadów, widziałeś samochody, które to zwoziły, może masz zdjęcia, napisz na maila: powiatowa@gmail.com.

*

W naszym powiecie problem z nielegalnym wyrzucaniem śmieci istnieje od lat. Doskonale widać to między innymi przy trasie Oława-Wrocław, tuż przed Stanowicami, na polnej drodze prowadzącej do Lizawic. Tam można znaleźć wszystko, co już komuś niepotrzebne - stare telewizory, materace, wszelkie odpady z remontu oraz części samochodowe. Dzwoniąc do straży gminnej wiele razy mówiliśmy o tym problemie, podpowiadaliśmy też najprostsze rozwiązanie, czyli montaż foto pułapki, dzięki której łatwo byłoby ustalić sprawców i ściągnąć mandaty. Strażnicy obiecali, że porozmawiają w tej sprawie z władzami gminy Oława...

(AH)

Śmieci zostały rozciągnięte po całym terenie prawdopodobnie po to, aby były mniej widoczne (fot. z 3 listopada)

Kancelaria Prawna Wojciech Pawłowski
ODSZKODOWANIA
- Wypadki komunikacyjne
- Wypadki przy pracy
- Zakażenie szpitalne
- Obsługa prawna firm, windykacja,
- Skuteczna likwidacja szkód z OC,AC,NW
- Szkolenia BHP, p.poż. porady prawne,
- Sprawy karne, cywilne, rodzinne, gospodarcze

www.odszkodowaniaolawa.pl
ul. 3 Maja 8B/3, 55-200 Oława, tel. 731 97 97 97
REKLAMA

Planujesz wizytę w urzędzie skarbowym?

Umów dogodny termin

POWIAT

Naczelnik Urzędu Skarbowego w Oławie, informuje o wprowadzeniu nowej zasady obsługi bezpośredniej, która pozwoli skrócić czas oczekiwania na załatwienie sprawy w Urzędzie Skarbowym

Nowe rozwiązanie ma podnieść standard obsługi oraz zapewnić podatnikom większe bezpieczeństwo i komfort wizyty. **Od 9 listopada** sprawę w Urzędzie Skarbowym, która wymaga konsultacji z pracownikiem, będzie można załatwić wyłącznie po dokonaniu rezerwacji planowanej wizyty.

Wizyty można rezerwować już **od 26 października** na 3 sposoby: przez internet - na stronie www.dolnoslaskie.kas.gov.pl lub www.podatki.gov.pl klikając w górnym prawym rogu na baner **„Umów wizytę w urzędzie skarbowym"**, telefonicznie - dzwoniąc do naszego urzędu pod nr telefonu: **784 330 414** lub **784 330 446**, osobiście - podczas wizyty w urzędzie w punkcie rezerwacji wizyt. Nie wymaga rejestracji czynność złożenia deklaracji/dokumentów.

(CK)

DACOPPA
PUNKTY KASOWE
NAJTAŃSZE PRZELEWY
NATYCHMIASTOWE
TYLKO U NAS SM ODRA, ZWiK, REMONDIS ZA DARMO!
Abonament OTVK-1 zł
TUTAJ RACHUNKI OPŁACA SIĘ NAJTANIEJ
1. ul. 1 Maja 22/V (deptak)
2. ul. Chrobrego 20 f (pod wieżowcem obok PKS)
3. pl. Szymanowskiego 30 (obok marketu JAKUB)
4. Jelcz-Laskowice, ul. Oławska 25 (Intermarche)
SERDECZNIE ZAPRASZAMY!
REKLAMA

Diamentowa rocznica Ireny i Alfreda Falkowskich ze Swojkowa

60-lecie ślubu to wspaniała rocznica. Kochani Jubilaci, Wy najlepiej wiecie, że małżeństwo to nie tylko piękne, podniosłe i radosne chwile, ale też dzielenie z drugą osobą trosk, smutków i nieszczęść. W przysiędze małżeńskiej ślubowaliście, że będziecie ze sobą na dobre i na złe - z tej próby wyszliście zwycięsko.
Nagrodą jest szczęście dzieci, uśmiech wnuków i prawnuków oraz radość, którą możecie dziś dzielić z rodzinom. Wszystkiego najlepszego - zasłużyliście przez swą miłość, wierność i uczciwość małżeńską.

Życzą dzieci Jolanta, Alina, Janusz wraz z rodzinami

OGŁOSZENIE PŁATNE

KASACJA POJAZDÓW
STAL-FOX
- OFERUJEMY NAJLEPSZE CENY - GOTÓWKA
- WYSTAWIAMY WSZYSTKIE ZAŚWIADCZENIA
- ZAPEWNIAMY DARMOWY TRANSPORT

Oława, ul. Zielna 26, tel. 510 148 426
REKLAMA

eprasa.pl ba0d3c35d1

arch. spółki Jelcz

To kolejna ważna umowa spółki „Jelcz`

JELCZ-LASKOWICE

„Jelcz” w systemie „Wisła”

Spółka „Jelcz” podpisała umowę z Wojskowymi Zakładami Uzbrojenia S.A. na dostawy pojazdów przeznaczonych do przewozu rakiet, które znajdą się na wyposażeniu baterii systemu „Wisła”

Umowa obejmuje realizację przez Wojskowe Zakłady Uzbrojenia zadania zabudowy ośmiu transporterów specjalnych - samochodów transportowo-załadowczych na podwoziach jelcza, które wejdą na wyposażenie baterii systemu „Wisła”. Pojazdy zostaną doposażone również w środki łączności i systemy informatyczne. Dostawy będą realizowane w latach 2021-2022.

- Ciągniki siodłowe 8×8, których dotyczy umowa, wraz z pojazdami 4×4 przechodzą obecnie intensywny, wielomiesięczny proces badań weryfikacyjnych w Wojskowym Instytucie Techniki Pancernej i Samochodowej w Sulejówku - mówi prezes spółki „Jelcz” Sławomir Kaleta. - Wysoka mobilność systemu „Wisła” zostanie zapewniona dzięki szerokiej gamie pojazdów 8×8 i 4×4, które „Jelcz” dostarcza do wielu spółek z konsorcjum PGZ-Wisła. **(KT)**

POWIAT

Możesz pomóc

Pomagają szpitalom psychiatrycznym

Wolontariusze Stowarzyszenia Polska 2050 zachęcają wszystkich ludzi dobrej woli do wsparcia zbiórki na rzecz oddziałów psychiatrii dziecięcej w województwie dolnośląskim

Są to Wojewódzki Szpital Specjalistyczny im. J.Gromkowskiego we Wrocławiu oraz Wojewódzki Szpital dla Nerwowo i Psychicznie Chorych w Bolesławcu. W tym pierwszym przyjmowane są m.in. dzieci z interwencji, np. zaraz po nieudanej próbie samobójczej. Trafiają tam tak, jak je znaleziono, czyli rzeczy osobistych. Dlatego piżamy, klapki, szczotki do zębów, pasty i inne środki higieny osobistej - to te rzeczy, które są tam zawsze potrzebne.

W oddziale w Bolesławcu prowadzone są głównie terapie, dlatego tam potrzeby są nieco inne. Tu przydadzą się materiały plastyczne, gry planszowe, karciane, puzzle, a także drobne przekąski dla dzieci, których rodzice aktualnie nie mogą przekazywać dzieciom, gdyż wszystko musi być ozonowane.

- W obecnej sytuacji nie możemy organizować zbiórek publicznych, dlatego szukamy punktów usługowo-handlowych, które udostępnią fragment swojego lokalu, gdzie do pudełka chętni darczyńcy będą mogli zostawić swoje dary - mówi Joanna Rataj-Pyzio, liderka powiatu oławskiego Stowarzyszenia Polska 2050. Wolontariuszom powiatu oławskiego swój lokal udostępnili dotychczas: w Oławie ADK Papierniczy (ul. 3 Maja 51a, galeria sklepów obok Tesco) i Centrum Papiernicze (ul. Jarosława Iwaszkiewicza 110/A), w Jelczu-Laskowicach Sklep papierniczy RENA. w Galerii Handlowej przy ul. Oławskiej 21. Ponadto poza powiatem oławskim zgłosiły się punkty w Siechnicach. To piekarnia Hert, przy ul. Ciepłownicza 24 (za Biedronką) oraz Kraina Mowy - Centrum Terapii i Rozwoju, przy ul. Piastów Śl. 39. Wszędzie tam można zostawiać rzeczy przeznaczone dla dzieci z oddziałów psychiatrii dziecięcej. - Każdy drobiazg się liczy - przekonuje Rataj-Pyzio. - Nie ma zbyt małych darów, może być jedynie za mało darczyńców. Prosimy, zostań jednym z nich. Dzięki Tobie nasza wspólna pomoc będzie większa!

Zbiórka potrwa do 15 listopada.

(KT)

Rak piersi powstaje z komórek gruczołu sutkowego. Nie boli i początkowo przebiega w zasadzie bezobjawowo. Trzeba się z nim szybko zmierzyć, żeby nie zdążył zaatakować węzłów chłonnych i narządów wewnętrznych. Czas – to najważniejszy czynnik walki z tym nowotworem, który niestety przoduje w niechlubnych statystykach.

Co piąta Polka zmagająca się z chorobą nowotworową cierpi właśnie na raka piersi. Wśród wszystkich nowotworów atakujących kobiety, ten jest na pierwszym miejscu. W naszym kraju na raka piersi zapada rocznie ponad 18 tys. kobiet. Liczba chorych niemal się podwoiła w ciągu ostatnich 20 lat. Podstawą skutecznej terapii i przeżycia jest szybkie wykrycie choroby i chirurgiczne usunięcie guza, zanim zdąży zasiać spustoszenie w całym organizmie.

Skąd ta choroba?

Na raka piersi najczęściej zapadają kobiety pomiędzy 50. a 69. rokiem życia. Nie znamy wszystkich przyczyn powstawania tej choroby. Dotychczas udało się jedynie potwierdzić, że większe ryzyko jej wystąpienia pojawia się u kobiet, których matki, siostry cierpiały na to schorzenie, a więc są to czynniki genetyczne. Wśród okoliczności sprzyjających zachorowaniu są też otyłość, częste spożywanie alkoholu, wieloletnie przyjmowanie doustnych środków antykoncepcyjnych i hormonalnej terapii zastępczej. Rośnie ryzyko wystąpienia choroby, kiedy pacjentka miała wcześniej choroby nowotworowe piersi.
Rzadziej natomiast chorują matki, które możliwie długo karmiły swoje dzieci piersią.

USG czy mammografia?

Oba badania profilaktyczne – USG piersi i mammografia są refundowane przez NFZ. Wykonuje się je systematycznie, by możliwie najwcześniej wykryć nawet najdrobniejsze zmiany nowotworowe w tkance. Mammografia to badanie radiologiczne wykorzystujące techniki cyfrowe, które pozwala wykryć nawet najdrobniejsze zwapnienia w obrębie piersi. USG wykorzystuje do obrazowania odbicie fal ultradźwiękowych i dobrze się sprawdza w przypadku młodych, regularnie miesiączkujących kobiet. Także paniom korzystającym z hormonalnej terapii zastępczej lekarze zalecają wykonanie USG piersi dodatkowo, oprócz mammografii. Natomiast kiedy piersi zawierają więcej tkanki tłuszczowej, a tak się dzieje po menopauzie, dokładniejszy obraz pokazuje mammografia. USG wykorzystuje się także do zbadania struktury ewentualnych zmian, bowiem pozwala odróżnić np. guza litego od zwykłej torbieli. USG piersi powinno się robić co roku, począwszy od 30. roku życia, a mammografię co dwa lata między 50. a 69. rokiem życia.
Niestety tylko mniej niż 40 proc. kobiet korzysta z tej formy profilaktyki, co uważa się za główną przyczynę wyjątkowo wysokiego wskaźnika śmiertelności na raka piersi w Polsce.

EWELINA, LAT 50 Z NOWEJ SŁUPI:

Na rynek w naszym mieście zajechał ogromny tir z wymalowanym hasłem: „Nie myśl, nie czekaj, badaj – z życiem nie zwlekaj”. Zadzwoniłam na umieszczony tam numer telefonu i zapisałam się na mammografię. Najpierw było z dreszczykiem, bo wejście trochę dziwne, po metalowych schodach. Maseczki, obowiązkowa dezynfekcja rąk, krótka ankieta medyczna. Technik radiologii umieścił jedną, a następnie drugą moją pierś pomiędzy takimi płaskimi przezroczystymi płytkami, zrobił „cyk” i po wszystkim. Sądziłam, że to będzie bolało, a było naprawdę szybko i super. Głównie za sprawą pana obsługującego mammograf, który potraktował mnie taktownie i profesjonalnie. Dał mi karteczkę z dostępem do systemu online, w którym po jakimś czasie sama odczytałam swój wynik. Na szczęście nie mam zmian rakowych. Pierwszy raz w życiu robiłam mammografię, ale za 2 lata na pewno skorzystam i znów zapiszę się na to badanie.

Samobadanie

Najlepszą metodą kontrolowania stanu piersi jest samobadanie dłońmi, które można wprowadzić niemal jako rutynę podczas codziennego mycia ciała. Wystarczy sprawdzić dotykiem strukturę piersi, czy nie ma żadnych zgrubień, guzków. Przed lustrem można ocenić, czy obie piersi są symetryczne, czy nie widać żadnych zmian skórnych w okolicach sutka.
Wykryty guz nie musi być rakiem, ale to trzeba zbadać. Nowotwór piersi też ma kilka różnych odmian, z czego nie wszystkie są złośliwe. W każdym przypadku wcześnie wykryta choroba pozwala na zastosowanie skutecznej terapii i wyzdrowienie, a nawet w nieco późniejszym stadium choroby leczenie daje szansę na przedłużenie życia i poprawę jego jakości. Spośród 100 kobiet, u których 5 lat wcześniej wykryto raka piersi prawie 80 nadal żyje. Jeszcze kilka lat temu ten wskaźnik był znacznie niższy.
Najważniejsza jest świadomość, że zagrożenie istnieje, ale można temu zaradzić tylko w jeden sposób: badając się systematycznie.

Jeśli jesteś kobietą w wieku 50-69 lat i w ciągu ostatnich 2 lat nie miałaś mammografii, koniecznie zgłoś się na badanie! Tu znajdziesz trasę mammobusa w Twojej okolicy: www.nfz.gov.pl/dla-pacjenta/mammobusy

Jesteś pracodawcą? Dbasz o zdrowie swoich pracowników? Weź udział w programie PracoDawca Zdrowia. **WIĘCEJ INFORMACJI NA STRONIE: planujedlugiezycie.pl ZAKŁADKA PracoDawca Zdrowia**

CHCESZ WIEDZIEĆ WIĘCEJ, SZUKASZ INFORMACJI NA TEMAT BEZPŁATNYCH BADAŃ, WEJDŹ NA www.planujedlugiezycie.pl

PLANUJĘ DŁUGIE ŻYCIE

Ministerstwo Zdrowia

Kampania społeczna „Planuję długie życie” realizowana w ramach Narodowej Strategii Onkologicznej na lata 2020-2030, finansowana ze środków Ministra Zdrowia.

Materiał informacyjny Ministerstwa Zdrowia

eprasa.pl ba0d3c35d1

Wyznaczą granice aglomeracji

GMINA OŁAWA

Sesja RG

Decyzją radnych gmina Oława zawarła porozumienie dotyczące współpracy z gminami Brzeg, Lewin Brzeski, Lubsza, Olszanka oraz Skarbimierz. Realizowane wspólnie zadanie będzie dotyczyło wyznaczenia obszaru i granic aglomeracji Brzeg w związku z ustawą „Prawo wodne"

Z końcem 2020 roku upływa termin ważności uchwał lub rozporządzeń wyznaczających granice i obszar aglomeracji. Zostały one podjęte na mocy przepisów uchwały „Prawo Wodne" z lipca 2001 roku, która została uchylona. Jak wyliczał w czerwcu Portal Samorządowy, zaledwie co dziesiąta aglomeracja w Polsce zaktualizowała swoje granice. W przeszłości pojęcie aglomeracji było wielokrotnie nadużywane. Gminy zawyżały liczbę mieszkańców, by znaleźć się w Krajowym Programie Oczyszczania Ścieków Komunalnych i korzystać z dofinansowań. Stąd konieczność podjęcia nowej uchwały i zaktualizowania granic. Co ważne, inwestycje wodociągowo-kanalizacyjne, realizowane na terenie aglomeracji ujętej w Krajowym Planie Oczyszczania Ścieków Komunalnych, będą mogły ubiegać się o dofinansowanie jedynie w przypadku posiadania obowiązującej uchwały w sprawie wyznaczania aglomeracji.

(KT)

POWIAT

Do 100 tysięcy ZA WSPARCIE osób z niepełnosprawnościami

PFRON rozszerza formułę programu, dzięki któremu osoby niepełnosprawne będą miały lepszy dostęp m.in. do leków, produktów żywnościowych czy innych artykułów pierwszej potrzeby; skorzystają także z pomocy psychologicznej.

Każdy z powiatów może uzyskać do 100 tys. złotych refundacji kosztów projektów wspierających osoby z niepełnosprawnościami w czasie pandemii. Dzięki rozszerzeniu programu refundacja projektów może wynieść nawet 100 procent poniesionych kosztów.

W czasie epidemii koronawirusa samorządy powiatowe powinny wspierać szczególnie tych mieszkańców, którzy z powodu izolacji i zwiększonych środków ostrożności mają trudności w realizowaniu podstawowych potrzeb i nie mogą w pełni uczestniczyć w życiu zawodowym i społecznym. Dzięki refundacji z PFRON samorządowcy mogą podjąć bardziej skuteczne działania, które uznają za najbardziej potrzebne w danym miejscu i chwili. Na wsparcie projektów w ramach programu pomocowego PFRON przeznacza ponad 53 mln zł.

Termin składania wniosków upływa 4 grudnia

- W czasie zwiększonej liczby zachorowań na COVID-19 podejmujemy kolejne działania, które pozwolą wzmocnić poczucie bezpieczeństwa osób niepełnosprawnych - mówi Krzysztof Michałkiewicz, prezes zarządu PFRON. - Rozszerzamy nasz program pomocowy, aby mogły z niego skorzystać również te samorządy, które dotychczas nie były w stanie pokryć kosztów wkładu własnego.

Zgodnie z nowymi zasadami Fundusz zwiększa wysokość refundacji do 100 proc. kosztów dostarczania osobom niepełnosprawnym leków, produktów żywnościowych czy innych artykułów pierwszej potrzeby oraz świadczenia pomocy psychologicznej. Pozostałe projekty mogą natomiast uzyskać - tak jak dotychczas - refundację w wysokości do 50 proc. kosztów. Samorządowcy mogą dofinansować działania, które uznają za najbardziej potrzebne. To samorząd decyduje, czy i w jaki sposób chce udzielić pomocy i wnioskuje o dofinansowanie z PFRON. Powiat, który chce skorzystać ze wsparcia, składa wniosek o przyznanie refundacji we właściwym terytorialnie Oddziale Funduszu. W przypadku pozytywnej decyzji wypłata refundacji powinna nastąpić w ciągu 10 dni roboczych.

Termin składania wniosków upływa 4 grudnia. Ogółem na różne zadania w tym roku PFRON przekaże do samorządów ponad 1,6 mld zł.

(KT)

Cytologia ratuje tysiące kobiet

Rak szyjki macicy jest poważnym zagrożeniem dla każdej kobiety, w każdym wieku. Powszechna dostępność badań cytologicznych i zapowiadana ogólnodostępna szczepionka dla młodzieży mogą wyeliminować tę chorobę w Polsce. Potrzebne są jednak dalsza edukacja, większe zainteresowanie ze strony kobiet i upowszechnienie szczepionki wśród młodych dziewcząt i chłopców.

Czym jest rak szyjki macicy

Rak szyjki macicy to nowotwór, który może rozwijać się przez kilka lat. Na początku choroba przebiega niemal bezobjawowo, powodując rozrost komórek szyjki macicy i powstanie tzw. komórek atypowych. Z czasem komórki te przybierają nieprawidłowy wygląd i to z nich rozwija się nowotwór.
Wśród objawów raka szyjki macicy są: plamienia i krwawienia kontaktowe, po badaniu ginekologicznym lub stosunku, dłuższe i bardziej obfite krwawienia miesięczne, nietypowe krwawienia między miesiączkami lub u kobiet po menopauzie. W zaawansowanym stadium choroby pacjentki skarżą się na ból podczas stosunku lub dolegliwości w miednicy i podbrzuszu, promieniujące niekiedy do kości ogonowej, bolesne parcie na stolec i mocz, obrzęki kończyn dolnych czy upławy o przykrym zapachu.

MARTA (41 LAT), MATKA CZWÓRKI DZIECI Z KOBYLNICY W WOJ. POMORSKIM:

Zapisałam 14-letnią córkę i 13-letniego syna na szczepienie przeciwko wirusowi HPV. Nie zakładam, że moje dzieci będą prowadziły rozwiązły tryb życia, zmieniały partnerów, paliły itp. Mam nadzieję, że będą dokonywały w życiu właściwych wyborów. Widzę jednak, co się dzieje wokół, jak bardzo koleżanki z klasy córki są zainteresowane seksem, jak się malują, ubierają. Podobno niektóre mają za sobą ten pierwszy raz. To przerażające, bo dzieci nie wiedzą, co im grozi! Staram się świadomie dbać o zdrowie rodziny. Jeśli istnieje szczepionka, która jest wielkim osiągnięciem medycyny i która może uchronić moje dzieci w przyszłości przed rakiem wywołanym wirusem brodawczaka ludzkiego HPV, to ja swoje dzieci na pewno zaszczepię. Zwłaszcza, że w naszej gminie te szczepienia są teraz za darmo.

W Polsce co roku występuje około 3500 nowych przypadków raka szyjki macicy, a około 2000 kobiet umiera w wyniku tej choroby. Jednocześnie, szanse na wyleczenie raka szyjki macicy na wczesnym etapie wynoszą nawet 90% pod warunkiem regularnych badań cytologicznych i cyklicznych spotkań z ginekologiem.

Ważna cytologia

Do wszystkich polskich kobiet w wieku 25-59 trafiają imienne zaproszenia na bezpłatne badania cytologiczne: tylko w latach 2012-2015 zostało wysłanych 13 mln takich listów. Skorzystało z nich jedynie 21% zaproszonych pań. W niektórych regionach, np. w województwie lubelskim – jak wskazała NIK – odsetek kobiet zgłaszających się na badania był jeszcze niższy i wyniósł zaledwie 7%.
Tymczasem naukowcy wskazują, że ponad 50% przypadków raka szyjki macicy występuje u kobiet, u których nigdy nie analizowano rozmazu cytologicznego. Badania cytologiczne są prostą, nieuciążliwą i łatwo dostępną metodą sprawdzenia zdrowia kobiety. Pozwalają na rozpoznanie stanów przedrakowych i wczesnych postaci raka szyjki macicy, a w efekcie na skuteczne jego leczenie.
Rozwój raka inwazyjnego poprzedza stosunkowo długi okres zmian przednowotworowych, który może trwać nawet 10 lat. Aby wykryć raka w jego wczesnej fazie kobieta musi zgłosić się na badanie cytologiczne także wtedy, kiedy nie odczuwa żadnych dolegliwości. Cytologia doprowadza corocznie do wykrycia wielu przypadków raka nieinwazyjnego, a przez to ratuje życie i zdrowie tysięcy kobiet na całym świecie.

Czym jest prewencja pierwotna

Głównym czynnikiem wywołującym raka szyjki macicy są rakotwórcze szczepy wirusa HPV. Udało się stworzyć skuteczną szczepionkę przeciwko tym wirusom. W ten sposób – według zaleceń Światowej Organizacji Zdrowia – młodzież przed inicjacją seksualną może nabyć odporność przed zakażeniem wirusem HPV. Szczepionki – obok edukacji zdrowotnej młodego pokolenia dotyczącej bezpiecznych zachowań seksualnych – to najważniejsze elementy prewencji pierwotnej, czyli likwidacji przyczyn choroby. W Australii, która w 2006 r. wprowadziła obowiązkowe szczepienia przeciw HPV, udało się całkowicie wyeliminować tę chorobę.
W Polsce niektóre samorządy, instytucje i fundacje finansują te szczepienia.

Profilaktyka dla dorosłych

Kluczowe w profilaktyce raka szyjki macicy pozostają cykliczne badania wśród dorosłych kobiet, które są zdrowe i nie odczuwają żadnych dolegliwości. Mogą one robić bezpłatną cytologię co 3 lata, a nawet co rok, jeśli występują u nich dodatkowe czynniki ryzyka, jak zakażenie wirusem deficytu odporności typu ludzkiego (HIV), wirusem brodawczaka ludzkiego (HPV) lub przyjmowanie leków immunosupresyjnych.
W ramach Narodowego Programu Zwalczania Chorób Nowotworowych w Polsce każda Polka w wieku od 25 do 59 lat co 3 lata ma zapewnione bezpłatne badanie cytologiczne, o gwarantowanej, najwyższej jakości.

Jesteś pracodawcą? Dbasz o zdrowie swoich pracowników? Weź udział w programie PracoDawca Zdrowia. **WIĘCEJ INFORMACJI NA STRONIE: planujedlugiezycie.pl ZAKŁADKA PracoDawca Zdrowia**

CHCESZ WIEDZIEĆ WIĘCEJ, SZUKASZ INFORMACJI NA TEMAT BEZPŁATNYCH BADAŃ, WEJDŹ NA www.planujedlugiezycie.pl

PLANUJĘ DŁUGIE ŻYCIE

Ministerstwo Zdrowia

Kampania społeczna „Planuję długie życie" realizowana w ramach Narodowej Strategii Onkologicznej na lata 2020-2030, finansowana ze środków Ministra Zdrowia.

Materiał informacyjny Ministerstwa Zdrowia

eprasa.pl ba0d3c35d1

Wstępniak, czyli...

...oddaję głos

WIESŁAWA POHORIŁO:

- Nie, ja nie jestem autorytetem. Jestem przede wszystkim matką niepełnosprawnego dziecka, osobą zajmującą się 17 lat działaniem na rzecz niepełnosprawnych dzieci, młodzieży i osób dorosłych. Od kiedy przestałam pracować zawodowo, całe swoje życie poświęciłam pracy społecznej na rzecz poprawy sytuacji osób niepełnosprawnych, kierując Stowarzyszeniem Pomocy Dzieciom „Tęcza" w Oławie. Przez cały ten okres poznałam wiele młodych rodziców; widziałam ich żal, ból, cierpienie i rozpacz. W tych rodzinach zdecydowaną większość stanowiły kobiety. Mężczyźni nie zawsze byli gotowi na wzięcie odpowiedzialności za dziecko niepełnosprawne, ale byli i tacy, którzy potrafili wziąć ten trud na swoje barki. Wiem, w jakiej sytuacji znajdują się rodziny z osobą niepełnosprawną i mogę śmiało stwierdzić, że wraz z dzieckiem niepełnosprawnym choruje cała rodzina. My rodzice dorosłych osób niepełnosprawnych martwimy się, jaki los spotka nasze dziecko, kiedy nas zabraknie. Ta myśl pojawia się jak bumerang co jakiś czas, kiedy chorujemy lub zaczynamy dostrzegać upływ czasu. Z drugiej strony bycie mamą niepełnosprawnego człowieka to najlepsze, co mnie w życiu spotkało. To są najmilsze, najbardziej wdzięczne, pełne szczerości i poczucia humoru osoby, jakie znam. Czas spędzony z nimi działa jak najlepszy balsam dla duszy. Oczywiście młode kobiety pozbawione tego doświadczenia nie są przygotowane na wychowywanie dziecka z niepełnosprawnością. Trzeba im pomóc i wesprzeć już praktycznie od początku diagnozy, i powinno być to zadanie państwa. Wiele kobiet, mając wsparcie męża i bliskich dobrze radzi sobie z niepełnosprawnością dziecka. Musimy pamiętać, że na świecie nie żyją wyłącznie zdrowi ludzie obdarzeni doskonałymi proporcjami, urodą i wdziękiem. Niepełnosprawność pojawia się czasem dopiero przy porodzie, a czasem i kilka lat po urodzeniu dziecka, na skutek nieszczęśliwych wypadków. Pozostawiam Państwa wyobraźni, co musiałoby się stać się z tymi osobami, gdybyśmy zastosowali wobec nich „klucz wyboru".

Każde życie zasługuje na szacunek. Rozstrzygnięcie, kiedy się ono zaczyna, pozostawiam sumieniu każdej kobiety.

Ze swojej strony mogę powiedzieć, że osoba niepełnosprawna to często wielki trud, wysiłek i poświecenie. Jeśli mogę w tym trudnym okresie dodać coś optymistycznego - życie u boku osoby niepełnosprawnej to lekcja pokory, miłości i siły.

Nie wyobrażałem sobie, żebym nie zabrał tu głosu w sprawie protestów, jakie przewalają się przez nasz powiat i przez całą Polskę. Bo jakże to nie zareagować? Ale jakoś sobie to wyobraziłem. Bo w końcu kim jestem, żeby oceniać, żeby podpowiadać kobietom, jak mają żyć, jak mają postępować. Tylko facetem. Więc nie wiem, co to znaczy być w ciąży. Nie wiem, co to znaczy nosić dziecko pod sercem. Nie wiem, co to znaczy urodzić. Tym bardziej nie wiem, co to znaczy urodzić martwe dziecko albo takie, które wkrótce umrze lub zawsze już będzie żyło z upośledzeniem. Nie wiem i nie ma szansy, abym się dowiedział. Więc milczę i oddaję to miejsce komuś, kto może nie wie wszystkiego, ale z pewnością o wiele więcej niż ja. Bo jest kobietą. Bo jest matką niepełnosprawnego dziecka. Bo jest szefową stowarzyszenia od lat zajmującego się takimi dziećmi, której zapewne niejedna matka wypłakała się na ramieniu - nie tylko łzami, ale i swoimi problemami, wątpliwościami, nadzieją, bólem, strachem, radością, zwątpieniem, żalem i niepewnością.

JERZY KAMIŃSKI

Strach myśleć, co się stanie

ebykowski@gazeta.olawa.pl

Edward Bykowski

Może to już początek końca świata albo preludium przed kolejnym rozbiorem Polski? Zagrożenie życia na kuli ziemskiej wiążą niektórzy z pandemią koronawirusa. Ginie coraz więcej ludzi, a wciąż nie ma szczepionki przeciw śmiercionośnej chorobie, powodowanej przez ten wirus. Trwają gorączkowe prace, w wielu ośrodkach na świecie, nad wynalezieniem szczepionki. Słychać zapowiedzi, że mają się skończyć już za kilka miesięcy. Zapowiedzi są miłe, gdy stanowią ogłoszenie o zamiarach zawarcia małżeństwa. A tu chodzi o życie ludzi, których coraz więcej choruje na COVID-19 i coraz więcej umiera.

Na razie obowiązują obostrzenia, żeby zatrzymać triumfalny marsz koronawirusa. Zmieniają się nakazy i zakazy, a mimo to zwielokrotniła się liczba chorujących. Już brakuje dla nich miejsc w placówkach służby zdrowia. Na Stadionie Narodowym w Warszawie utworzono dodatkowy szpital. Podobnie w wielkich miastach, w całym kraju. Karetki pogotowia ratunkowego często stoją przed szpitalami w długich kolejkach z podejrzewanymi o zakażenie koronawirusem. Jeszcze nie ma wielkich kolejek w grzebaniu ofiar, ale liczby zakażonych, leczonych i zmarłych rosną jak na drożdżach.

Wzrastają zagrożenia w związku z masowym „strajkiem kobiet", który w październiku objął cały kraj. W tym trudnym czasie pandemii protestują nie tylko kobiety przeciw nowelizacji ustawy o aborcji. Nawet gdy ma się urodzić wysoce niepełnosprawne dziecko, liderzy strony rządzącej postanowili: kobieta musi rodzić! Druga strona protestuje. Bo jeśli takie dziecko przeżyje poród i przez długie lata jest „roślinką", to jego matka jest skazana na ten czas, na życiowy kryminał. Bez wyroku.

Nasilają się różne protesty w całym kraju, bez względu na barwy polityczne. Także w Oławie i w Jelczu-Laskowicach. Ale rządzący mają władzę i jej podporządkowane służby bezpieczeństwa, porządku, oskarżania i skazywania. To wzbudza społeczny sprzeciw, nie tylko w sprawie nowelizacji ustawy o aborcji.

Jak uczy historia, walki Polaków z Polakami skłaniały naszych wielkich sąsiadów do podejmowania działań, których efektem były rozbiory Polski. Dopiero w 1918 roku odzyskała niepodległość. Katastrofiści ostrzegają, że podobna sytuacja może się teraz powtórzyć. To pachnie rozbiorem, raczej mocno cuchnie. Jeżeli tak się stanie, to ile pokoleń będzie czekało, na ponowne odzyskanie przez Polskę państwowej suwerenności? Strach myśleć.

Może jednak wielki strajk kobiet i protesty zakończy pokojowa rewolucja?

Listy do redakcji

„Prezent Prezesa"

Przeżywamy trudny okres, a życie musi toczyć się dalej i trzeba od czasu do czasu tchnąć weń trochę humoru. Postanowiłem, że z okazji pewnej, zbliżającej się rocznicy przypomnę seniorom w żartobliwej formie pewne zdarzenie. Otóż, wkrótce minie dwa lata, jak ówczesna premier Beata Szydło, ogłosiła światu, że wszyscy seniorzy otrzymają „trzynaste" świadczenie, które jest prezentem od prezesa PiS-u. Pomyślałem, że najwyższy czas uczcić ten „wspaniały" gest prezesa i postanowiłem napisać wiersz pt. „Prezent Prezesa"

Pewnego razu, Roku Pańskiego,
Dwa tysiące dziewiętnastego,
Premier Beata, ta z broszek znana,
Ważną wiadomość podała z rana.
Beatka rzekła wszystkim seniorom,
Że wnet „trzynastki" świadczeń odbiorą:
„To Prezes, który ciułał zawzięcie,
Daje seniorom forsę w prezencie".
Pan prezes ciułał - powiedzmy szczerze -
Bo chciał na Srebrnej postawić wieże.
Czyżby na razie zeń zrezygnował
I część swej forsy nam podarował?
Dając seniorom „swe" oszczędności,
Dał wyraz swojej do nas miłości?

Gdy o „dobroci" tej usłyszałem,
Jak zrewanżować się, wciąż myślałem.
Wtem się zaśmiałem, głośno i szczerze,
Przecież mam w domu dwie zbędne wieże!
Z kurzu się wytrze, czyli odnowi
I dam w prezencie je prezesowi.
Niech je na Srebrnej obie postawi.
Mnie i przechodniom, tym frajdę sprawi.
Chociaż nie będą takie wysokie,
Lecz gdy postawi je pod tym blokiem,
Który od lat jest PiS-u własnością,
Ludzie dostrzegą wieże z łatwością.

Dodam, że prezes - masz słowo moje,
Daje prezenty, lecz nie za swoje.
Ja zaś swój prezent, czyli dwie wieże,
Za swe kupiłem, więc daję szczerze.

EUGENIUSZ CHOROSTECKI ECHO

POWIAT
Warto!

Zostań wolontariuszem WOŚP

Chcesz zostać wolontariuszem 29. Finału Wielkiej Orkiestry Świątecznej Pomocy w naszym powiecie? 1 listopada ruszyły zapisy

Co musisz zrobić? Zarejestruj się poprzez stronę iwolontariusz.wosp.org.pl, a fundacja i sztab potwierdzą Twoje zgłoszenie. - Nie czekajcie - mówią sztabowcy z Jelcza-Laskowic. - W chwili obecnej nie przewidujemy zgłoszeń w formie papierowej, pozostaje tylko rekrutacja on-line. Finał w 2021 roku będzie inny niż dotychczasowe. Wszelkie prace, które już się rozpoczęły, skupiają się na zapewnieniu bezpiecznego przebiegu planowanych wydarzeń. Będą one realizowane głównie on-line, chyba że sytuacja pandemiczna znacznie się poprawi.

(KT)

eprasa.pl ba0d3c35d1

POWIAT
Ważny temat

ABORCJA: Emocje i PODZIELONE zdania

Radni powiatowi dyskutowali o decyzji Trybunału Konstytucyjnego, która doprowadziła do protestów w całej Polsce

Sesja Rady Powiatu odbyła się 28 października. Temat poparcia dla protestów jako pierwsza poruszyła Anna Leszczyńska (Koalicja Obywatelska): - Orzeczenie TK jest atakiem na fundamentalne prawa - wyboru i decydowania o sobie. Nikt chyba nie ma wątpliwości, że ta decyzja, która narusza i burzy ciężko wypracowany przed laty kompromis aborcyjny, w efekcie zmusiła miliony Polek i Polaków, aby w okresie dla nas ciężkim, w pandemii, wyszli na ulice i bronili swoich praw. Nikt chyba nie ma wątpliwości, że decyzja o usunięciu ciąży w momencie mocno uszkodzonego płodu jest niezwykle ciężka i trudna, wręcz traumatyczna. Nikt nie powinien kobiecie czegokolwiek narzucać ani zmuszać do czegokolwiek, tym bardziej w państwie, którego pomoc kobietom i rodzinie, w której są dzieci niepełnosprawne, jest znikoma, a wraz z ukończeniem 18. roku życia w zasadzie się kończy. W sprawie orzeczenia zostało powiedziane bardzo dużo niepotrzebnych rzeczy, jest mnóstwo negatywnych emocji, do tego wszystkiego doszło wystąpienie człowieka - mam wrażenie sfrustrowanego i samotnego - który zachęca członków PiS i sympatyków do obrony kościołów przed kobietami, wiernymi... Ja proszę, abyście państwo nie bronili tych kościołów, bo kościołów nie trzeba bronić przed wiernymi, wierni z tych kościołów odchodzą. Proszę, aby wokół sprawy kobiet było więcej powagi i szacunku. Dlatego powiem, że wraz z milionami kobiet, wraz 76 procentami Polaków, a także z 36 procentami wyborców PiS nie zgadzam się z orzeczeniem TK. Nie zgadzamy się na zabranie kobietom praw do decydowania o sobie, na pozbawienie nas możliwości dokonania samodzielnego wyboru. Nie zgadzamy się, aby to mężczyźni decydowali o naszych prawach, nie zgadzamy się, aby pan Kaczyński lub ktokolwiek inny dzielił Polskę i Polaków. Tak naprawdę wszyscy mamy dość państwa, które zamiast chronić i pomagać zmusza do wyjścia nas na ulice. Mamy dość wysłuchiwania bredni o tym, jak państwo pomaga rodzinom z niepełnosprawnymi, bo opiekunowie osób niepełnosprawnych nie otrzymują comiesięcznego wynagrodzenia, które byłoby równoległe ze średnią miesięczną pensją, nie otrzymują bezpłatnych leków czy terapii. Ta pomoc jest niewystarczająca. Widzimy to również po naszym powiecie. Mamy dość podsycania negatywnych emocji, nie tylko przez rządzących, ale generalnie przez osoby, które się wypowiadają. Chcemy mieć równe prawa i chcę, żebyśmy się szanowali bez względu na różnice poglądowe czy religijne. Wreszcie chcemy, my kobiety, mieć prawo decydować o sobie.

Jako katolik chcę panią wyprowadzić z błędu

Do wystąpienia Anny Leszczyńskiej odniósł się radny PiS Łukasz Kotapski: - Mieliśmy do czynienia teraz z wielką manipulacją, więc jest to bardzo przykre. Osoba, która mówi „my kobiety", a jest przecież jedną kobietą, osoba, która mówi „nie musicie bronić kościołów przed wiernymi, bo sami z nich odchodzą", ale widzimy, co się dzieje w Polsce, dochodzi do dewastacji kościołów. Nigdy w polskiej kulturze nie było tego. Pani radna mówi, że to tylko kobiety mogą decydować, czy człowiek w łonie kobiety ma żyć czy nie. Pani radna, muszę panią wyprowadzić z błędu - aby powstało życie w łonie kobiety jest jeszcze potrzebny mężczyzna. Są potrzebne dwie osoby. Kobieta i mężczyzna, nawet nie kobieta i kobieta... Jako katolik chcę panią przestrzec, wyprowadzić z błędu. To nowe życie, które powstaje w kobiecie, to nie jest zlepek komórek, to jest człowiek, który ma prawo żyć, tak samo jak pani, i tak samo jak ja. Tak samo jak wszyscy tutaj. Znam wiele osób, które mają dzieci z zespołem Downa, które mają dzieci niepełnosprawne, nawet w rodzinie mam takie osoby, są to osoby o wielkim sercu, szczęśliwe, radosne i uważam, że nikt nie ma prawa podjąć decyzji o tym, aby je zabić! Nikt nie ma prawa zabronić im tej radości. Nie chcę się odnosić do tego, co pani mówi o „małym osamotnionym człowieczku", który przecież wygrywa, któryś raz z rzędu, wybory w Polsce, natomiast nie potraficie państwo jako PO, jako partia wygrać wyborów w sposób demokratyczny, dlatego chyba ta frustracja, te ataki na Kościół, na kobiety, które też chcą urodzić swoje dzieci...

Leszczyńska odpowiedziała krótko: - Nie będę wchodziła w polemikę. Czasami jest lepiej, jak mężczyzna milczy, zamiast mówić o czymś, o czym nie ma pojęcia.

Nie polityk, nie ksiądz!

Roman Kaczor (Koalicja Obywatelska): - Nie będę wchodził w polemikę polityczną, ale o tym, czy kobieta ma dokonać aborcji, decydują żona i mąż, nie żaden polityk, nie żaden ksiądz, tylko osoby, które tworzą rodzinę!

Przepraszam, ale nie rozumiecie!

Z mocnym przekazem wystąpiła Wiesława Pohoriło (Bezpartyjni Samorządowcy), która ma 42-letniego niepełnosprawnego syna: - Strasznie mi trudno dzisiaj zabrać głos. Rozumiem, że nie możemy obyć się bez polityki, ale życie będzie się toczyło dalej, a ja bym tylko chciała… Może każdy z nas powinien sobie zadać pytanie: „Co ja zrobiłem na przestrzeni mojego życia, aby było inaczej, aby rodzicom pomóc, bo mają dziecko niepełnosprawne? Czy ja uaktywniam się dopiero wtedy, kiedy mi to będzie potrzebne? Czy ja po prostu co miesiąc pomagam i nikt nie musi tego wiedzieć?". Jesteście tutaj państwo osobami, które nie mają dzieci niepełnosprawnych, i chwała Bogu. Nikomu nie życzę! Ale też państwo tego problemu nie rozumiecie! Przepraszam, ale nie rozumiecie! Jeżeli macie osobę niepełnosprawną w rodzinie, wśród najbliższych, wtedy jakiś pogląd jest, ale tak naprawdę nie wiecie. Mój syn ma 42 lata, czyli od tylu lat nic się nie robi, żeby można było urodzić dziecko niepełnosprawne i je spokojnie wychowywać. Musiałabym tutaj powiedzieć dużo gorzkich słów, ale nie chcę. Cieszę się tylko z jednego, że w powiecie oławskim jest stowarzyszenie „Tęcza", że w powiecie oławskim organy samorządowe działając wspólnie utworzyły Centrum Terapeutyczno Rehabilitacyjne, że mamy Zakład Aktywności Zawodowej, że mamy Warsztaty Terapii Zajęciowej, że mamy Ośrodek Terapeutyczno-Rewalidacyjny. Proszę sobie zadać pytania: „Czy mnie to interesuje?", „Czy wiem, co to jest ZAZ?", Czy wiem, co to jest WTZ?", „Czy wiem, co to jest „Chochelka"?". A może pójdę, zapytam, może potrzebują mojej pomocy? Jest Facebook, wszystko jest wyłożone czarno na białym, jest tęczowy bazarek pomocy, tu chodzi o całe środowisko niepełnosprawnych. Są rodziny, które wspaniale działają, kochają swoje dziecko i mają przyjaciół, ale są też rodziny, które nie dają sobie rady, które są pozostawione same sobie... Gdy przychodzi dziecko spastyczne na świat, ręce ma skurczone, nogi powykręcane, pytam się, gdzie my jesteśmy, gdzie jest pomoc?! Bo jej nie ma! Chciałabym, żebyśmy wszyscy tak się skonsolidowali i robili coś w tym kierunku, a nie tylko krytykowali. Osób niepełnosprawnych nie interesuje, czy jest PiS, PO, Lewica czy ktoś inny. Ich naprawdę nie interesują partie polityczne. Taka osoba chce żyć, rehabilitować się, pracować, uczestniczyć w zajęciach. Naprawdę, jeżeli państwo chcecie się zainteresować tym tematem, mimo że jest pandemia, pojedynczo albo we dwoje zapraszam, ja państwu pokażę, co tam się dzieje, jak te osoby pracują, ich ogromną radość, satysfakcję. Ja dopiero tam żyję naprawdę, bo się tym wszystkim cieszę! Myślę, że podejdźmy spokojnie do tematu, bo wiele jest rodziców, którzy mają dwoje dzieci niepełnosprawnych. Gdybyście znali tych rodziców, jacy to fantastyczni młodzi ludzie, jaka jest miłość, życzliwość, z jakim szacunkiem do siebie podchodzą. Ja nie chce nikogo do niczego przekonywać na siłę, nikogo do „Tęczy" na siłę zapraszać, ale jeżeli nie chcesz pomóc, nie przeszkadzaj. Przez te 42 lata dużo w tej dziedzinie się poprawiło, ale jeszcze wiele jest do zrobienia, a czasami wystarczy uśmiech i wyciągniecie ręki, choć myślę, że wszyscy możemy więcej zrobić! Jest wiele zaniedbań, pomału wychodzimy z tego, jest jeszcze bardzo duża droga, ale jakbyśmy byli tym tematem zainteresowani, to niejedno centrum by jeszcze powstało.

Ja zadowolony jestem, że nie jestem kobietą

Witold Niemirowski: (Bezpartyjni Samorządowcy): - To nie jest może miejsce, gdzie powinniśmy dyskutować o sprawach, które wykraczają poza nasze kompetencje, ale zgadzam się, że to są sprawy wszystkich obywateli. Pod słowami Wiesi, mojej najbliższej koleżanki, podpisujemy się chyba wszyscy. Osobiście uważam, Wiesiu, że ty masz szczęście, że ty pracujesz z normalnymi ludźmi, bo ci chorzy to są normalne osoby i można ci zazdrościć. My, Bezpartyjni, ubolewamy, że była taka decyzja TK, która narusza postanowienie kompromisu aborcyjnego z 93 roku, pozbawiając kobiety prawa decydowania o swojej przyszłości. Uderza też w poczucie bezpieczeństwa, które jest zagwarantowane w konstytucji. Prawo powinno służyć obywatelom, a prawo, które narusza godność człowieka, powinno być zmienione, ale nie w sposób, który jest w tej chwili robiony! Nie w sposób wykorzystujący zagrożenie pandemią do takich protestów. Są od tego urny wyborcze, są od tego instytucje referendum i nawoływałbym, żeby korzystać z tych instytucji prawnych, żeby zmieniać prawo, żeby było takie, jak większość chce. Ja zadowolony jestem, że nie jestem kobietą. Bo rzeczywiście kobietom współczuję. Gdybym miał podejmować pewne decyzje... Prosiłbym, żebyśmy na ulice nie wychodzili. Chcecie protestować, to w samochodach, a nie poprzez bezpośredni kontakt. W tej chwili ponad 550 osób w powiecie jest zakażonych. Apeluję o rozsądek i spokój, żebyśmy też nie dewastowali budynków kultu religijnego, bo nie tędy droga.

Sesję Rady Powiatu można oglądać na kanale YouTube

O prawach kobiet trzeba dyskutować z kobietami

Bożena Worek (Wspólnota Samorządowa): - Świetnym sposobem komunikacji ze społeczeństwem byłoby referendum. Ubolewam nad tym, że z dyskusji o tak trudnych sprawach kobiet... wyłączono kobiety. Mam trzy córki i bardzo mnie interesuje los kobiet w tym państwie. Ubolewam też nad tym, że podjęto takie decyzje w trudnym okresie dla całego świata. Ludzie wychodzą na ulice, wśród protestujących jest bardzo dużo młodych, to o czymś świadczy. Ja czasami z niektórymi osobami boję się dyskutować, bo zaraz słyszę pytanie, czy jesteś zwolenniczką... Nie proszę państwa, nie jestem zwolenniczką aborcji, uwielbiam dzieci, całe swoje życie poświęciłam dzieciom, bo jestem nauczycielem i mam oprócz córek wnuki i cieszę się bardzo z każdego narodzonego dziecka, ale mimo wszystko uważam, że o prawach kobiet powinno się dyskutować z kobietami. Na HBO polecam serial „Opowieść podręcznej". Jest to antyutopia, niby się nie powinno to wydarzyć, ale powoli widzę niektóre symptomy zachowań, które są pokazane w tym filmie.

O cudzie życia

Maciej Gwiazdowicz (PiS): - Jako ojciec dwójki dzieci, weteran porodów rodzinnych, chciałem tylko powiedzieć, że cud życia to jest coś pięknego. Kto nie przeżył, ten nie wie. Dziękuję.

W zgodzie z sumieniem

Agnieszka Prorok (Wspólnota Samorządowa): - Mówimy tutaj o bardzo ciężkim uszkodzeniu płodu, cała dyskusja właśnie o to toczy się w kraju, tak to widzę z mojej perspektywy i prosiłabym, życzyłabym sobie, aby tak trudne decyzje podejmować w zgodzie z własnym sumieniem i ze sobą.

Jan Paweł II

Mariusz Olender (PiS):

- Też się mogę pochwalić, że mam 3 córki, w tym jedna jest pedagogiem specjalnym, pracuje z dziećmi. Widzę tutaj naszych kolegów w kościele na mszy świętej, troszeczkę jesteśmy wprowadzani w błąd, że to PiS taką ustawę chcę wprowadzać. Konstytucja była uchwalona za czasów pana prezydenta Kwaśniewskiego i pana premiera Mullera. I był kompromis zawarty między Kościołem a społeczeństwem, a w konstytucji był ten punkt zapisany jako punkt nr 3 i tylko on został oddany do Trybunału Konstytucyjnego, żeby sprawdzić, czy jest zgodny z konstytucją. I nic więcej. Ja tylko zacytuję Jana Pawła II, którego wszyscy szanowaliśmy, szanujemy: „Który naród zabija swoje dzieci, nie ma racji bytu".

SPISAŁA AGNIESZKA HERBA
powiatowa@gmail.com

eprasa.pl ba0d3c35d1

Z głębokim żalem przyjęliśmy wiadomość o śmierci

Redaktora

Krzysztofa Andrzeja Trybulskiego

zasłużonego dziennikarza, samorządowca i działacza sportowego.

W naszej pamięci pozostanie jako wnikliwy obserwator życia publicznego w naszym regionie, osoba o ogromnej wiedzy i doświadczeniu, pasjonat sportu, a prywatnie jako człowiek o wyjątkowym poczuciu humoru i osobistym uroku.

Wyrazy żalu i współczucia Rodzinie, Przyjaciołom i Współpracownikom

składają
Burmistrz Jelcza-Laskowic Bogdan Szczęśniak
wraz ze współpracownikami oraz
Przewodnicząca Rady Miejskiej w Jelczu-Laskowicach Beata Bejda
wraz z radnymi.

Z głębokim smutkiem przyjęliśmy wiadomość o śmierci

Krzysztofa Trybulskiego,

wieloletniego redaktora
„Gazety Powiatowej - Wiadomości Oławskie".
W tych smutnych chwilach pragniemy złożyć rodzinie i współpracownikom serdeczne wyrazy współczucia.
Łączymy się z Państwem w bólu i żałobie, jednocześnie życząc siły i wytrwałości.
p.o. wójta gminy Oława Henryk Kuriata, radni gminy Oława oraz pracownicy Urzędu Gminy Oława

---

Wyrazy głębokiego współczucia i żalu dla całej Rodziny

Krzysztofa Trybulskiego

składają
Anka i Zbyszek Szwarcowie

Drogiej koleżance Hannie Wojciechowskiej
wyrazy najgłębszego współczucia z powodu śmierci

Taty

składają - łącząc się w smutku i żalu - koleżanki i koledzy z Prokuratury Rejonowej w Oławie

---

Drogiej koleżance Wioletcie Kern
wyrazy głębokiego współczucia i żalu z powodu śmierci

Taty

składają - łącząc się w smutku - prokuratorzy i pracownicy Prokuratury Rejonowej w Oławie

---

Żegnaj Krzyśku,
na zawsze w naszej pamięci.

Zbigniew Szwarc
prezes Zarządu Baseny Miejskie „Termy Jakuba" sp. z o.o. w Oławie

---

Z głębokim smutkiem i żalem przyjęliśmy wiadomość o śmierci ojca Naszej Koleżanki

śp. Stefana Sieroty

Rodzinie i Bliskim zmarłego wyrazy naszego szczerego żalu i współczucia

składają
Koleżanki i Koledzy z Dyka Sp. z o.o.

JAK TRUDNO ŻEGNAĆ NA ZAWSZE KOGOŚ, KTO JESZCZE MÓGŁ BYĆ Z NAMI

Z ogromnym bólem przyjęliśmy wiadomość o śmierci Kolegi, Zastępcy Burmistrza Miasta (w latach 1990-1994) oraz wieloletniego radnego Rady Miejskiej w Oławie

Śp. Krzysztofa Andrzeja Trybulskiego

Rodzinie oraz bliskim wyrazy głębokiego współczucia i słowa otuchy w trudnych chwilach składają

PRZEWODNICZĄCY RADY MIEJSKIEJ KRZYSZTOF MAZUREK

BURMISTRZ OŁAWY TOMASZ FRISCHMANN

RADNI PRACOWNICY RADY MIEJSKIEJ W OŁAWIE URZĘDU MIEJSKIEGO W OŁAWIE

"MINUTA CISZY PO UMARŁYCH
CZASEM DO PÓŹNEJ NOCY TRWA"
W. Szymborska

Z żalem i smutkiem przyjęliśmy wiadomość o śmierci koleżanki z ławy szkolnej

śp. Bronisławy Adamczyk

(z domu Straszewskiej)
Pozostanie Ona w naszych wspomnieniach i serdecznej pamięci.
Rodzinie oraz Bliskim przekazujemy słowa współczucia i otuchy koleżanki i koledzy z oławskiej JEDYNKI

GODNIE SOLIDNIE TANIO
USŁUGI POGRZEBOWE
HENRYK FIGIEL
Teraz możesz wybrać
Oława, ul. Kutrowskiego 8
tel./fax.: 71 303 27 21
od 8:00 do 16:00,
po 16:00 - tel. 71 316 52 24
całodobowo - 605 964 664
REKLAMA

ZAKŁAD USŁUG POGRZEBOWYCH
Stanisław Jaśnikowski
Oława, ul. Zwierzyniecka 5 (przy starym Cmentarzu)
Filia w Jelczu-Laskowicach, ul. Witosa 19, tel. 71 318-33-21
Filia w Siechnicach, ul. Prawocińska (CMENTARZ), tel. 601 735 671
Zakład Usług Pogrzebowych Stanisław Jaśnikowski
Teraz możesz wybrać! Tradycja 30-letnia na Ziemi Oławskiej
CAŁODOBOWA BEZPŁATNA INFOLINIA: 800-501-616
71 313 27 66, 71 313 20 28, 71 313 94 99, kom. 601 735 671, 692 432 354
e-mail: biuro@jasnikowski.com.pl www.jasnikowski.com.pl
Kompleksowa usługa pogrzebowa już od 1100 zł wraz z trumną
REKLAMA

ARCHON
ZAKŁAD POGRZEBOWY
Tel. 71 318 29 08
CAŁODOBOWO
Jelcz-Laskowice
ul. Witosa 43
Kompleksowa organizacja pogrzebów
www.zaklad-pogrzebowy.com.pl
REKLAMA

eprasa.pl ba0d3c35d1

WOJEWÓDZTWO DOLNOŚLĄSKIE

Wiadomości z regionu

DOLNY ŚLĄSK

PARTNER STRONY: URZĄD MARSZAŁKOWSKI WOJEWÓDZTWA DOLNOŚLĄSKIEGO

Dolny Śląsk walczy ze smogiem. Zakontraktowano już niemal 2 mld zł

Największa część tych środków została przeznaczona na eliminację tak zwanej emisji kominowej i transportowej. Samorząd województwa przeprowadził kilkadziesiąt konkursów, w ramach których samorządy lokalne, mieszkańcy i organizacje pozyskiwały pieniądze na termomodernizację budynków, wymianę pieców czy inwestycje w odnawialne źródła energii. Nadal można starać się o dofinansowania na te cele. Na Dolnym Śląsku ruszyła też kolejna odsłona kampanii „Czyste zasady"

Walka o czyste powietrze to w ostatnich latach jeden z najważniejszych priorytetów zarówno Unii Europejskiej, jak i Samorządu Województwa Dolnośląskiego. Przez 6 lat na ten cel przeznaczono aż 2 mld zł. Z Regionalnego Programu Operacyjnego Województwa Dolnośląskiego 2014 - 2020 pochodzi około 85% zaangażowanych środków. Pozostała kwota to głównie fundusze samorządowe i krajowe, czyli wkład własny beneficjentów. Wysiłki te dają widoczne efekty, ponieważ poziom zanieczyszczenia powietrza zmniejsza się z roku na rok. Wciąż jest jednak wiele do zrobienia.

- *Samorząd województwa podjął i nadal podejmuje szereg działań, które w efekcie mają poprawić jakość powietrza w regionie. Niestety wciąż, zwłaszcza w okresach grzewczych, zmagamy się ze smogiem. Jego głównym źródłem na Dolnym Śląsku jest emisja kominowa. We Wrocławiu i innych dużych miastach istotną rolę w tej kwestii odgrywa także transport samochodowy* - mówi **Cezary Przybylski, Marszałek Województwa Dolnośląskiego.**

PONAD POŁOWA DOLNOŚLĄZAKÓW WCIĄŻ ODDYCHA ZANIECZYSZCZONYM POWIETRZEM

Jak wynika z najnowszych badań Państwowego Monitoringu Środowiska, czyli instytucji, która stale sprawdza jakość powietrza w całym kraju, 56 procent Dolnoślązaków mieszka na obszarach, gdzie poziom szkodliwego benzo(a)pirenu przekracza przyjętą normę. To substancja powstająca w wyniku niepełnego spalania związków organicznych, w tym paliw stałych, drewna, odpadów, tworzyw sztucznych czy paliw samochodowych. Benzo(a)piren kumuluje się w organizmie, jest toksyczny i rakotwórczy.

Największe stężenia tej substancji w ubiegłym roku notowano w Nowej Rudzie (813 proc. wartości docelowej), Szczawnie Zdroju, Wałbrzychu i Legnicy.

Kolejnym szkodliwym zanieczyszczeniem powietrza, jakie występuje na znacznej części województwa, są pyły zawieszone PM10, czyli niezwykle małe cząstki m.in. kurzu, popiołu, a także startych opon czy tarcz i klocków hamulcowych. Często osiadają na nich także inne substancje np. metale ciężkie. Pyły te bardzo łatwo przenikają do płuc. Mogą być toksyczne. Powodują kaszel, trudności w oddychaniu i zaostrzenie alergii.

W 2019 roku normy dobowe pyłów zawieszonych PM10 najczęściej przekraczane były w Nowej Rudzie (78 dni), Lubaniu, Kłodzku i Legnicy. Największa poprawa jakości powietrza w tym zakresie widoczna jest w Ząbkowicach Śląskich, Oławie, Wrocławiu, Szczawnie Zdroju, Zgorzelcu, Polkowicach i Oleśnicy.

- *Naszym celem jest redukcja poziomu zanieczyszczeń w całym województwie, co pozytywnie wpłynie na jakość życia i zdrowie mieszkańców. Dlatego tak istotne są wszelkie programy dofinansowań, ale także kampanie informacyjno-edukacyjne, dzięki którym ludzie są bardziej świadomi zagrożeń i znają możliwe rozwiązania problemu* - tłumaczy **Marcin Krzyżanowski, Wicemarszałek Województwa Dolnośląskiego.**

Specyficznym dla naszego regionu problemem są przekroczenia poziomu rakotwórczego arsenu w okolicach Głogowa. Arsen w powietrzu to w dużej mierze efekt uboczny górnictwa i hutnictwa. We Wrocławiu natomiast, w bezpośrednim sąsiedztwie ruchliwych ulic, notuje się wysoki poziom dwutlenku azotu będącego skutkiem ruchu samochodowego. Przez ostatnie 10 lat stężenie tego zanieczyszczenia stopniowo się zmniejsza. Nadal przekracza ono jednak przyjęte normy.

MILIARDY ZŁOTYCH NA WALKĘ ZE SMOGIEM

Samorząd Województwa Dolnośląskiego problem smogu traktuje bardzo poważnie. W walce z nim bardzo istotne jest unijne wsparcie. W obecnej perspektywie finansowej wspólnoty i kolejnych budżetach samorządu województwa przewidziano środki w wysokości aż prawie 2 miliardów złotych na wsparcie budowy instalacji do produkcji energii z odnawialnych źródeł, poprawę efektywności energetycznej przedsiębiorstw, sieci ciepłowniczych i instalacji kogeneracyjnych, czyli wykorzystujących ciepło powstałe jako produkt uboczny w produkcji prądu. Największa część środków została jednak przeznaczona na walkę z tzw. emisją kominową i transportową.

W pierwszym przypadku stawiano na termomodernizację budynków, czyli ocieplanie ścian, stropów i dachów oraz wymianę okien i drzwi, podłączanie do sieci ciepłowniczych, a także na zmianę pieców na nowe, bardziej ekologiczne lub instalowanie urządzeń odnawialnych źródeł energii.

- *Programy te mają pomóc Dolnoślązakom oszczędzać energię oraz dostosować swoje domowe paleniska do założeń uchwał antysmogowych przyjętych w listopadzie 2017 roku. Trzy dokumenty skonstruowane dla Wrocławia, uzdrowisk oraz pozostałej części województwa wprowadzają od 1 lipca 2028 zakazy i ograniczenia w zakresie stosowania paliw i instalacji wykorzystywanych do ogrzewania* - mówi **Dariusz Stasiak, radny sejmiku województwa i Przewodniczący Sejmikowej Komisji Ochrony Środowiska i Gospodarki Wodnej.**

Tylko ze środków RPO WD 2014 - 2020 w zakresie eliminacji emisji kominowej przeprowadzono 24 konkursy na projekty wspierane w formie bezzwrotnej dotacji, a także jeden realizowany w systemie pożyczkowym. Dzięki temu uda się osiągnąć między innymi:

- zmniejszenie rocznej emisji pyłów PM 10 o 124 tony i PM 2,5 o 71 ton,
- modernizację 680 budynków o łącznej powierzchni ponad 1 mln m2,
- poprawę efektywności energetycznej prawie 10 tys. gospodarstw domowych,
- modernizację prawie 7 tys. źródeł ciepła (od pojedynczych pieców po duże kotłownie).

Bardzo ważnym elementem walki ze smogiem jest także redukcja emisji transportowej, czyli zanieczyszczeń produkowanych m.in. przez samochody i autobusy. W tym zakresie realizowane były projekty związane z zakupem niskoemisyjnego taboru na potrzeby komunikacji miejskiej i podmiejskiej, a także budową centrów przesiadkowych oraz dróg rowerowych. Celem tych przedsięwzięć jest ograniczenie indywidualnego transportu zmotoryzowanego w centrach miast.

W tym zakresie z RPO WD 2014 - 2020 przeprowadzono 11 konkursów, w ramach których:

- zakupionych zostanie prawie 200 niskoemisyjnych autobusów komunikacji publicznej, jeździć będzie mogło nimi ponad 18 tys. osób,
- powstanie 51 obiektów Bike&Ride i 61 Park&Ride, gdzie znajdzie się ponad 3 tys. miejsc postojowych,
- wybudowanych lub przebudowanych zostanie 156 km linii autobusowych,
- wybudowanych lub przebudowanych będzie prawie 200 km dróg rowerowych,
- emisja CO2 spadnie o niemal 8,7 tys. ton.

W połowie października zakończył się także konkurs dla gmin miejskich i miejsko-wiejskich na modernizację oświetlenia ulicznego. W grudniu ruszą natomiast programy termomodernizacji szkół, przedszkoli i żłobków, a w styczniu 2021 rozstrzygnięty będzie konkurs na instalacje urządzeń do produkcji prądu ze źródeł odnawialnych dla klastrów energii.

RUSZYŁA KOLEJNA ODSŁONA KAMPANII „CZYSTE ZASADY"

Jej celem jest uświadomienie mieszkańcom szkodliwego oddziaływania zanieczyszczonego powietrza na ich zdrowie i środowisko naturalne oraz przypomnienie o obowiązkach wynikających z przyjętych uchwał antysmogowych.

- *O skutkach zdrowotnych wdychania zanieczyszczonego powietrza Dolnoślązacy mogą dowiedzieć się ze spotów radiowych i telewizyjnych, artykułów w prasie, a także animacji prezentowanych w pociągach Kolei Dolnośląskich. Dodatkowo, stale prowadzona jest działalność w mediach społecznościowych oraz strona internetowa www.czystezasady.pl* - wylicza **Maciej Zathey, Dyrektor Instytutu Rozwoju Terytorialnego.**

Z witryny można dowiedzieć się między innymi, jakie środki na termomodernizację budynków czy wymianę pieców są jeszcze dostępne, poznać doradcę energetycznego przypisanego do danej gminy, a także zrobić test za pośrednictwem klasyfikatora antysmogowego. Po udzieleniu odpowiedzi na pytania zobaczymy, czy spełniamy wymogi uchwał antysmogowych. Jeśli nie, wyświetlane są rekomendacje.

W najbliższym czasie przeprowadzona będzie także specjalna akcja obrazująca mieszkańcom województwa zagrożenia związane z wdychaniem zanieczyszczonego powietrza.

- *W Jeleniej Górze i w Wałbrzychu zainstalowane zostaną tak zwane mobilne płuca. Ten kilkumetrowy model wykonany jest z przepuszczalnego materiału, który przez filtrowanie powietrza imituje oddech człowieka. Pod wpływem zanieczyszczeń płuca zmieniają kolor z białego na szary, co pokazuje jak niepożądane substancje wnikają do naszego organizmu szkodząc zdrowiu, a nawet życiu* - tłumaczy **Paweł Wybierała, Członek Zarządu Województwa Dolnośląskiego.**

Mieszkańcy województwa, którzy chcą skorzystać z dofinansowań, cały czas mogą składać wnioski w ramach krajowego programu „Czyste Powietrze", a wrocławianie mają do dyspozycji także miejski projekt „KAWKA Plus".

(UM)

eprasa.pl ba0d3c35d1

75 LAT W POLSKIEJ OŁAWIE

URZĄD MIEJSKI W OŁAWIE

Biuletyn Informacji Publicznej www.bip.um.olawa.pl

strona dofinansowana z budżetu miasta Oławy

W INTERNECIE: www.um.olawa.pl
poczta elektroniczna: olawa@um.olawa.pl

Szanowni Mieszkańcy Oławy

Minione tygodnie pokazują, że skala zakażeń koronawirusem niestety wciąż rośnie. Dlatego też przez najbliższe dni i tygodnie prosimy o zachowanie szczególnej ostrożności i dbałości o zdrowie. Jako miasto robimy wszystko, aby zapewnić bezpieczeństwo naszym mieszkańcom.
Stosujmy się do zaleceń. Zakrywajmy usta i nos, zachowujmy dystans, myjmy i dezynfekujmy ręce, unikajmy miejsc zatłoczonych. Dbajmy o zdrowie.
Tylko nasza zbiorowa odpowiedzialność może zmniejszyć zagrożenie wynikające z obecnej sytuacji.

Dziękuję Państwu za dotychczasowe realizowanie zaleceń, życzę zdrowia i wytrwałości w tym trudnym dla nas wszystkim czasie.

Z pozdrowieniami
Tomasz Frischmann
- Burmistrz Oławy

OGŁOSZENIE

Burmistrz Miasta Oława działając na podstawie art. 35 ust. 1 ustawy z dnia 21 sierpnia 1997 r. o gospodarce nieruchomościami (Dz.U.2020.65 j.t. ze zm.) informuje, że na tablicy ogłoszeń Urzędu Miejskiego w Oławie został wywieszony na okres od 27.10.2020 r. do 17.11.2020 r. wykaz nieruchomości przeznaczonych do dzierżawy w trybie bezprzetargowym, stanowiący załącznik do Zarządzenia Burmistrza Miasta Oława nr 130/0050/2020 z dnia 27.10.2020 r.

Burmistrz Miasta Oława
-Tomasz Frischmann

Trwa remont

Rozpoczęła się modernizacja budynku mieszkalnego wielorodzinnego przy ul. Kutrowskiego 6.

Zakończył się kolejny etap prac związany z montażem oświetlenia na wałach rzeki Oławy. Oświetlony został odcinek od mostu kolejowego do ul. Cichej (okolice cmentarza żydowskiego). Wykonano także doświetlenie boiska, które znajduje się w tamtym rejonie

eprasa.pl ba0d3c35d1

OŁAWA
Zmiany

POGOTOWIE PRZENIESIONE. Radny tego nie popiera

Pogotowie ratunkowe, które stacjonowało przy oławskim szpitalu, przeniesiono na ulicę Kutrowskiego do siedziby straży pożarnej. Radnemu Józefowi Hołyńskiemu nie podoba się ten pomysł. Apelował, żeby zmienić tę decyzję. Na sesji nie było starosty, radny zwrócił się więc do zastępcy Witolda Niemirowskiego

Wioletta Kamińska

Pracownicy oławskiej podstacji pogotowia zostali przeniesieni do budynku Komendy Państwowej Straży Pożarnej w Oławie

O tym, że dyrektor ZOZ w Oławie za zgodą starosty wypowiedział pogotowiu umowę na wynajem pomieszczeń przy SOR, informowaliśmy kilka tygodni temu. Temat wrócił pod koniec października na sesji Rady Powiatu. Decyzję krytykował Józef Hołyński.

- Ja zupełnie tego nie rozumiem, ponieważ pogotowie ratunkowe zawsze i wszędzie kojarzy się ze szpitalem - mówił zdenerwowany. - Jego obecność przy szpitalu daje poczucie bezpieczeństwa mieszkańcom powiatu, mało tego - powoduje więź z personelem. Wszędzie, gdzie się przyjrzymy, pogotowie jest przy szpitalu. Natomiast znane mi są pewne animozje, trwające już jakiś czas i wysyłane w kierunku pogotowia...

Hołyński podkreślał, że nie wierzy w konieczność odzyskania tych pomieszczeń na rzecz chorych na covid. Decyzję starostwa i dyrekcji szpitala nazwał pretekstem. Dodał, że nie powinni zgodzić się, aby pogotowie zniknęło z tego miejsca. - Niczego nie usprawiedliwia to, że będą przeniesieni do straży pożarnej, później do prosektorium, a później może wrócą... - mówił. - Wydaje mi się, że nie tędy droga. Wojewoda dolnośląski wydał polecenie dotyczące zwiększenia łóżek, ale trzeba było szukać w tej materii, którą posiadamy. Nie mamy tutaj tak dużej liczby łóżek covidowych, bo z informacji, jakie posiadam, to jest około 24. Szpital ma dużo miejsca, jest dużo oddziałów, jest od tego dyrektor, zwierzchnik dyrektora, czyli starosta. Trzeba było to tak ustalić, żeby pogotowie było w tym samym miejscu. Apeluję, jeżeli jest jeszcze taka możliwość, proszę zrobić wszystko, aby to pogotowie tam zostało.

Wicestarosta Witold Niemirowski stanowczo stwierdził, że gdyby była możliwość, to dyrektor szpitala z pewnością znalazłby pomieszczenia spełniające wymagania postawione przez wojewodę. Jednak nie było innego wyjścia. - Trzy razy spotkaliśmy się z dyrektorem pogotowia, z jego ludźmi i w starostwie i w szpitalu - mówił Niemirowski. - Dyrektor wrocławskiego pogotowia jest bardzo zadowolony i dziękuje nam, że przenieśliśmy pracowników do strażnicy, bo wszystkie przepisy mówią, zalecenia, że te służby ratownicze, czyli pogotowie i straż, najlepiej się sprawdzają, gdy są w jednej jednostce. My do tego dążymy. Komendant wojewódzki straży pożarnej zezwolił, żeby tam pogotowie się znajdowało, ale na pewien czas. Liczymy, że jakoś się dogadamy i może tam pozostanie już docelowo, bo taka jest wola zarówno nasza, jak i przede wszystkim pogotowia, które ma już takie bazy wspólnie ze strażakami we Wrocławiu, w Kłodzku, zresztą tak samo w J-L funkcjonują i są zadowoleni.

Wicestarosta prosił radnego, aby nie używał stwierdzenia, że pogotowie będzie w prosektorium, jeżeli w przyszłości jednostka będzie znów przeniesiona to nie do, a obok prosektorium - do budynku z osobnym wejściem i wyjściem. Niemirowski zapowiedział, że najpierw jednak musi tam zostać zrobiony remont. - Natomiast czy to będzie dla pogotowia, czy nie, to czas pokaże - dodał. - Nie ma żadnych animozji z pogotowiem, współpraca jest bardzo dobra i wszystkim zależy, aby to pogotowie w Oławie funkcjonowało jak najdłużej i tak będzie!

Przypomnimy, że po decyzji wojewody, dla pacjentów zakażonych koronawirusem szpital w Oławie utworzył oddział na drugim piętrze, przy oddziale wewnętrznym. Kilka łóżek dla podejrzanych o zakażenie znajduje się też na oddziale intensywnej terapii. Jak informowaliśmy w poprzednim wydaniu, zdaniem dyrektora Andrzeja Dronsejki lepszym rozwiązaniem byłoby, gdyby pacjentów oczekujących na wynik testu nie wprowadzano na teren szpitala. Dlatego już ponad dwa tygodnie temu, zgodnie z planem, zaczęto przygotowywać dla nich miejsca w pomieszczeniach przylegających do Szpitalnego Oddziału Ratunkowego, które do 23 października zajmowało pogotowie ratunkowe. W minionym tygodniu ratownicy zmienili siedzibę i przenieśli się do budynku w siedzibie Państwowej Straży Pożarnej w Oławie. Dyrektor nie ma jednak złudzeń i - jak mówi - odizolowanie pacjentów podejrzewanych o zakażenie od reszty szpitala nie zabezpieczy go w 100%...

(AH)

FABRYKA BETONU
OŁA-BET
PRODUKUJE:
- BETON KONSTRUKCYJNY do C40/45
- BETON POSADZKOWY
- STABILIZACJE
LANIE FUNDAMENTU 40 min.
Posiadamy 101 receptur na produkowaną masę betonową
2 pompogruszki o zasięgu 28 mb i pojemności 10 m 3
Informacje: 71-313-75-95
www.betoniarniaolawa.pl
REKLAMA

KURSY
ZAKŁAD DOSKONALENIA ZAWODOWEGO
1. Wózek widłowy
2. Komputerowy - nabór
3. Prawo jazdy kat. B
4. BHP i inne
5. Piece i palacz c.o.
6. Pedagogiczny
7. Kasy fiskalne, minimum sanitarne - nabór
8. Przewóz materiałów niebezpiecznych ADR
9. Udzielania pierwszej pomocy
10. Kurs kwalifikacyjny na tytuł robotnika wykwalifikowanego lub mistrza w zawodzie handlowiec, kucharz i inne
OŁAWA, ul. 1 Maja 44, tel. 71 313 25 99
REKLAMA

GARAŻE BLASZANE
BRAMY GARAŻOWE
POMIESZCZENIA GOSPODARCZE
WIATY
KONSTRUKCJE STALOWE
STAL BLACH
605-059-235
603-809-850
TRANSPORT I MONTAŻ GRATIS!
PRODUCENT
REKLAMA

LAKIERNIA PROSZKOWA
Oferujemy usługę profesjonalnego malowania proszkowego elementów stalowych, ocynkowanych oraz aluminiowych.
POSIADAMY NAJWIĘKSZĄ KABINĘ W OKOLICY
Kontakt - 501 169 184
REKLAMA

OKNA PCV
PRODUKCJA - MONTAŻ
RATY
PARAPETY * ROLETY
W standardzie:
- zaczep antywłamaniowy
- szyba termoizolacyjna U-1,1
- blokada antyzatrzaskowa
- blokada klamki
- mikrowentylacja
- okucia Winkhaus
- szare uszczelki
SCHÜCO INTERNATIONAL CORONA
Ratowice, ul. Wrocławska 54 (przy kościele), tel./fax: 71 318 91 77, tel. 606 645 107
REKLAMA

eprasa.pl ba0d3c35d1

informacje

Biuletyn Informacji Publicznej
http://www.um.jelcz-laskowice.finn.pl/

URZĄD MIASTA I GMINY
JELCZ-LASKOWICE

strona dofinansowana z budżetu miasta i gminy Jelcz-Laskowice

W INTERNECIE:
www.jelcz-laskowice.pl
poczta elektroniczna:
um.info@jelcz-laskowice.pl

Jelczańska akcja przykładem dla całego regionu

Aktywistom, ekspertom i pracownikom kultury z całego Dolnego Śląska zostanie zaprezentowany projekt „Jestem przeciw!", wyrażający protest wobec nienawiści w przestrzeni wirtualnej, który niedawno został zrealizowany w Jelczu-Laskowicach

Miejsko-Gminne Centrum Kultury zaprasza do udziału w II Dolnośląskim Forum Edukacji Kulturowej, które odbędzie się **5 listopada 2020, w godz. 11:00-14:00**. Wydarzenie podsumuje tegoroczną edycję programu Bardzo Młoda Kultura 2019-2021 - Dolny Śląsk, a jednym z punktów będzie prezentacja projektu „Jestem przeciw!", stworzonego i zrealizowanego przez MGCK.

Z powodów epidemiologicznych forum odbędzie się w formie hybrydowej. Oznacza to nadawanie transmisji z Centrum Nauki i Techniki „Stara Kopalnia" w Wałbrzychu oraz odbiór dla widzów na urządzeniach elektronicznych on-line. **Transmisja będzie dostępna na kanale Facebook Bardzo Młoda Kultura 2019-2021 - Dolny Śląsk.**

PROGRAM WYDARZENIA:

11.00 - Otwarcie i wprowadzenie - Robert Chmielewski, Paweł Kamiński

11.15 - Edukacja kulturowa na Dolnym Śląsku w czasie pandemii. Wnioski z badań - dr Tomasz Kasprzak

11.45 - Kulturalny Wałbrzych - edukacja kulturowa wałbrzyszan - Jarosław Buzarewicz

12.00 - Prezentacje wybranych inicjatyw:

- Jestem przeciw! - Marzena Niżyńska

- Na tyłach kultury - Marianna Ostrowska

- #projekt rękodzieło - Justyna Drapała

12.45 - Locus imaginaris: animacja na trudne czasy - dr Kamila Kamińska-Sztark

13.15 - Rola instytucji kultury w małych i średnich miastach - prof. UAM dr hab. Agata Skórzyńska

13.45 - podsumowanie i zakończenie

Organizatorami tegorocznego forum są m.in.: wrocławskie placówki kultury, Wałbrzyski Ośrodek Kultury, Galeria Sztuki w Legnicy, OKiS w Bierutowie i GMOKSiR w Bolkowie.

Zaproszeni są wszyscy nauczyciele i edukatorzy, artyści, animatorzy kultury, a także osoby zainteresowane kulturą, edukacją i edukacją kulturalną.

(MAN)

Spis rolny - ostatni dzwonek

Jeszcze do końca listopada prowadzony jest w całej Polsce Powszechny Spis Rolny. Przypominamy, że udział w nim jest obowiązkiem każdego rolnika

Powszechny spis obejmuje gospodarstwa rolne prowadzone przez osoby fizyczne, osoby prawne i jednostki organizacyjne bez osobowości prawnej. Podlegający spisowi rolnicy udzielają informacji w formie samospisu za pomocą aplikacji na stronie www.spisrolny.gov.pl, wywiadu telefonicznego, który przeprowadzi rachmistrz telefoniczny albo wywiadu przeprowadzonego przez rachmistrza terenowego, który odwiedzi rolnika. Wobec braku możliwości samodzielnego spisania się przez internet, można spisać się dzwoniąc na infolinię spisową pod numer 22 279 99 99. Podczas wywiadu rolnicy muszą opowiedzieć o sprzedawanych w gospodarstwie rolnym produktach, o powierzchni użytków rolnych, strukturze dochodów (ile procent pochodzi z działalności rolniczej, ile z innych świadczeń takich jak emerytura czy renta) oraz posiadanych

zwierzętach. W spisie rolnym zbierane są również dane o osobach kierujących gospodarstwem rolnym, położeniu gospodarstwa na obszarach o ograniczeniach naturalnych, osobowości prawnej, tytule własności użytkach rolnych, produkcji ekologicznej czy rodzaju użytkowanych gruntów.

(UMIG)

Nowy plac zabaw

Przedszkole nr 2 zyskało plac zabaw z prawdziwego zdarzenia

„Kraina Figli" gotowa. Projekt przygotowany dla Przedszkola Publicznego nr 2 z ubiegłorocznego budżetu obywatelskiego właśnie został zrealizowany. 2 listopada odbył się odbiór techniczny nowej inwestycji

Na przedszkolnym placu zaroiło się od kolorowych i fantazyjnych urządzeń do zabawy. Czego tam nie ma! Lokomotywa z dwoma wagonikami, gra zręcznościowa UFO, bujaki w kształcie samochodu i konika, ruchome pomosty, równoważnia i huśtawka... W sumie 17 instalacji, które sprawią, że wyjście na przedszkolne podwórko będzie dla maluchów niezapomnianą frajdą.

A wszystko zaczęło się w ubiegłym roku, od złożenia przez mamę jednego z maluchów, wspieraną przez całe środowisko Przedszkola Publicznego nr 2 w budżecie obywatelskim projektu nowoczesnego placu zabaw. W charakterystyce zadania napisano: „Dobór wyposażenia został tak wyselekcjonowany, by był uniwersalny oraz zapewniał różne formy rekreacji i rehabilitacji ruchowej. Na placu uwzględniono przyrządy do rozwoju motoryki, koordynacji ruchowej, równowagi i ogólnej sprawności fizycznej". Zwycięstwo w głosowaniu potwierdziło, że tego rodzaju inwestycja jest w Jelczu-Laskowicach bardzo potrzebna.

Koszt nowego placu zabaw przekroczył 207 tys. zł, a wykonawcą była firma Müller Jelcz-Laskowice sp. z o.o.

(UMIG)

eprasa.pl ba0d3c35d1

JELCZ-LASKOWICE
Kultura

Walczyli z DYSKRYMINACJĄ i HEJTEM w sieci

Miejsko-Gminne Centrum Kultury zaprasza 5 listopada do udziału w Dolnośląskim Forum Edukacji Kulturowej

Tym razem odbędzie się w formie on-line w godz. 11:00-14:00. Wydarzenie podsumuje tegoroczną edycję programu Bardzo Młoda Kultura. Zostaną zaprezentowane wybrane inicjatywy, m.in. projekt pt."Jestem przeciw!", realizowany niedawno w MGCK. Głos zabiorą eksperci.

Za projekt „Jestem przeciw!" odpowiadały Marzena Niżyńska (animatorka pracująca w Centrum Kultury), Renata Leśkiewicz oraz Anna Kowal-Goliszek (pedagożki z Publicznej Szkoły Podstawowej nr 2 w Jelczu-Laskowicach). Miał on na celu nauczanie poprzez kulturę i sztukę, stworzenie platformy dla wymiany kulturowej i edukacyjnej oraz społecznej współpracy, zwiększającej świadomość w zakresie zapobiegania agresji zarówno w Internecie jak i poza nim. Współpraca Szkoły Podstawowej oraz Centrum Kultury zacieśniła więzi pomiędzy placówkami. Młodzież dostała możliwość aktywnego uczestnictwa w życiu kulturalnym i mogła pobudzić swoją kreatywność. Odbywały się warsztaty i spotkania na których dyskutowano o problemach dyskryminacji i przemocy w sieci. Powstał „Protest song" z pozytywnym przesłaniem oraz spot społeczny dotyczący walki z nietolerancją. Uczestnicy przeszli przez cały proces produkcji filmowej. Do filmu zaangażowali członków lokalnej społeczności (także z naszej redakcji). Spot znajdziecie w serwisie YouTube, na hasło: Bardzo Młoda Kultura na Dolnym Śląsku - „Jestem przeciw!".

Efekty projektu widać także w przestrzeni miejskiej. Billboardy z hasłem „Hejt rodzi hejt, przerwij ten łańcuch!" zawisły przy ul. Wrocławskiej oraz Bożka. Powstały na podstawie pracy plastycznej Nadii Zabilskiej - uczennicy z klasy VIIIa Publicznej Szkoły Podstawowej nr 2 w Jelczu-Laskowicach. Grafika powstała podczas warsztatów plakatu, których zamierzeniem była nauka zasad projektowania plastycznego. Następnie została zaadaptowana przez profesjonalnego grafika.

(KT)

arch. MGCK

Projekt „Jestem przeciw!" łączył edukację i świetną zabawę

arch. MGCK

Jeden z billboardów zawisł przy ul. Bożka

OŁAWA
Komunikat

Dyżury tylko telefonicznie

Miejskiej Komisji Rozwiązywania Problemów Alkoholowych

Informujemy, że w czasie trwania epidemii koronowirusa od 26 października 2020 roku do odwołania MKRPA w Oławie pełni dyżury wyłącznie telefoniczne.

Członkowie komisji pełnią dyżury w czwartki od godz. 16.00 do 18.00 - tel. 71 31 32 517, przewodniczący komisji - Czesław Miłosz, pełni dyżur w czwartki od godz. 15.30 do 16.30 - tel. 607 699 877.

Z komisją można się kontaktować również drogą elektroniczną na adres: mkrpa@um.olawa.pl.

(CK)

REKLAMA

eprasa.pl ba0d3c35d1

DIOZ ratuje „umierające psy”, właściciel twierdzi, że nie krzywdził, tylko leczył

JELCZ-LASKOWICE
Straszne

Dolnośląski Inspektorat Ochrony Zwierząt zabrał dwa owczarki niemieckie z terenu warsztatu samochodowego. - Jeden z nich wyglądał jak hiena cmentarna - czytamy na stronie DIOZ. - Jechaliśmy po dwa konające psy 140 kilometrów, bo policja nie zrobiła kompletnie nic, by uratować te cierpiące istoty

arch. DIOZ
Psy odebrano w nocy

arch. DIOZ
Zapewniono im pełną opiekę weterynaryjną

Dalej inspektorzy piszą: - Psy zostały uratowane w Jelczu-Laskowicach, gdzie - handlarz samochodami, prowadzi warsztat samochodowy. Wyłysiałe, obleczone skórą szkielety - niektórzy nigdy by nie pomyśleli, że w przeszłości były to piękne i dostojne owczarki niemieckie. Były..., ale dzięki swojemu pseudowłaścicielowi stały się wrakami. Na oczach setek ludzi mieszkających w okolicy od kilkunastu miesięcy rozgrywał się dramat. Sąsiedzi udawali ślepych lub głupich. Każdy przechodził obojętnie obok potrzebujących istnień, należących do handlarza samochodami. Aż do wczoraj, gdy zwierzęta dostrzegł przechodzień - o sprawie niezwłocznie zawiadomił policję, która będąc znana ze swojej skuteczności w zwalczaniu przestępczości - nie zrobiła nic. Od 13:00 do 24:00 szereg instytucji wiedziało o losie psów, jednak nikt nie raczył im pomóc. Pojechaliśmy więc tam my i od razu podjęliśmy decyzję o odbiorze zwierząt. Dwa psiaki - suczka i samiec - przed 2.00 w nocy trafiły do całodobowej kliniki weterynaryjnej, w której zostały wykonane im badania. Diagnoza? Kilkunastomiesięczne zaniedbania, głębokie zapalenie skóry, powikłania grzybiczo-bakteryjne, świerzb, znaczne wychudzenie i odwodnienie - to rzeczy, które udało się ustalić podczas nocnej wizyty. Na kolejne badania czekamy...

„Ochrona zwierząt na barkach organizacji”

O sprawie pierwszy raz usłyszeliśmy w niedzielę 1 listopada. Dostaliśmy informację, że w poniedziałek rano policja będzie interweniować na terenie warsztatu samochodowego. - Wracałem z żoną ze spaceru i przechodząc tamtędy, zobaczyliśmy psa, który bardzo źle wyglądał - opowiada pan Maciej, który zgłosił sprawę funkcjonariuszom. - Chwilę później podszedł do niego drugi piesek, z widoczną raną na nodze. Komisariat jest blisko, więc poszliśmy tam i zgłosiliśmy sprawę. Policjant obiecał, że wyśle patrol.

W tzw. międzyczasie sygnał dostała również lokalna działaczka na rzecz praw zwierząt, która w przeszłości wiele razy interweniowała przy podobnych sprawach w gminie Jelcz-Laskowice: - Około godziny 20.00, po otrzymaniu zdjęć, pojechałam na miejsce zobaczyć psy. Nie było ich przy bramie, w oddali było słychać szczekanie tylko jednego czworonoga. Zadzwoniłam na komisariat policji w Jelczu-Laskowicach przedstawiając całą sprawę, powiedziałam, że psy nie mają sierści, że ich skóra pokryta jest ranami i są zagłodzone. Policjant przekazał mi informację, że nie kojarzy sprawy i prosił, żeby zadzwonić do dyżurnego do Oławy. Podczas rozmowy z dyżurnym powiedziałam w jakim stanie są psy, że na pewno ich zdrowie i życie jest zagrożone i że trzeba je zabrać od właściciela. Policjant zapytał, czy psy przeżyją do rana. Powiedział, że jeśli brama jest zamknięta i nie ma właściciela, policjanci nie będą skakać przez ogrodzenie. Umówiliśmy się na odbiór psów w godzinach porannych. Później szukałam organizacji, która mogłaby pomóc w opiece nad nimi, dzwoniłam do TOZ Wrocław, do Ekostraży, do Oleśnickich Bid, jak również do weterynarza, który ma podpisaną umowę z gminą na leczenie psów, które ucierpiały w wypadkach samochodowych. Następnie zadzwoniłam do Dolnośląskiego Inspektoratu Ochrony Zwierząt...

Policjanci nie zdążyli zareagować, bo gdy o sprawie dowiedział się Dolnośląski Inspektorat Ochrony Zwierząt (z siedzibą w Jeleniej Górze), postanowił działać natychmiastowo. Jeszcze w nocy grupa wolontariuszy, z prezesem Konradem Kuźmińskim na czele, przyjechała do Jelcza-Laskowic. - Sygnał dostaliśmy o 21.00, a o 23.00 byliśmy na miejscu - opowiada Kuźmiński. - Psy w stanie dramatycznym zostały zabrane z miejsca, w którym przebywały. Od razu trafiły do całodobowej kliniki weterynaryjnej. Ich stan mogę określić jako dramatyczny. Żywe rany na całym ciele. Intensywny zapach grzybiczo-ropny, zgnilizna, że człowiekowi zbiera się na wymioty. Żebra na wierzchu, psy od dawna nieleczone. O 4.00 skontaktowaliśmy się z właścicielem, który nie chciał z nami rozmawiać i zagroził, że poda nas do sądu o nękanie. Niech podaje! Zachowanie policji to jest kpina. Są służby powołane, a gdy obywatel chce zgłosić zaniedbane zwierzę, to odbija się od muru. Tam od razu powinien przyjechać dochodzeniowiec, technik, zwierzęta powinny zostać zabrane i koniec dyskusji. Zamiast tego znam z praktyki takie sytuacje, w których właściciel został poinformowany, że kolejnego dnia będzie interwencja i do tego czasu psów już nie było. Tak się nie robi! Jeżeli jest sygnał, to interwencja powinna być natychmiastowa, dlatego na pewno złożymy skargę do komendy wojewódzkiej. Psy to żywe istoty. Myślę, że żywe istoty, które cierpią, są ważniejsze od obrony bram cmentarnych. Dwóch funkcjonariuszy ściągnąć na interwencję to nie jest jakąś wielka sztuka. Niestety, tak to w Polsce wygląda, że ochrona zwierząt ciąży na barkach organizacji, bo dam sobie dwie ręce uciąć, że nawet jakby policja tam przyjechała, nie wydarzyłoby się kompletnie nic. Psy dalej pozostałyby u właściciela, który prowadzi dobrze prosperującą firmę, więc to tym bardziej szokujące, że nie ma kilkuset złotych, by doprowadzić zwierzęta do porządku. To szczyt bezczelności...

Inspektorzy weszli na teren warsztatu, mimo że nie było tam właściciela i nie mieli jego zgody. Kuźmiński przekonuje, że mieli do tego pełne prawo: - Nie wyobrażam sobie, jak można codziennie tam chodzić i akceptować coś takiego. Młody facet, który powinien wiedzieć o tym, jak dziś wygląda świat i że zwierzęta mają swoje prawa. Zawiadamiamy prokuraturę, sprawcy grozi do 3 lat pozbawienia wolności, ponieważ zaniechanie leczenia jest przestępstwem znęcania się nad zwierzęciem. W pakiecie może on też dostać do 100 tysięcy złotych kary, którą będzie musiał zapłacić dla organizacji działającej na rzecz ochrony zwierząt. A co do naszego wejścia na obcy teren mogę powiedzieć, że oprawcy zawsze mówią o nielegalnym wtargnięciu, zgłaszają sprawę na policję, ale ostatecznie niewiele z tego wynika. Nie przejmujemy się tym w ogóle. Oprawca ma się bać nas, a nie my oprawcy. Jeżeli się nie dba o zwierzę, to organizacja pomocowa ma prawo wejść, o nic nie pytać i ratować cierpiących.

- Co dalej z psami?

- Przeżyją. Trafiły do nas do ośrodka, są leczone, wolontariusze o nie dbają. Suka, która jest w gorszym stanie, potrzebuje kroplówki. Masa leków, ale wyjdą z tego. Mamy z takimi zaniedbaniami do czynienia często, więc wiemy, co robić. Oprócz lekarstw, potrzeba po prostu czasu. Wierzymy, że będzie dobrze!

„Nie zlekceważyliśmy sprawy”

Co na to wszystko policja? - W niedzielę bezpośrednio do naszej jednostki przyszedł obywatel i zgłosił, że na terenie pobliskiego zakładu widział psy, które są zaniedbane - tłumaczy komendant komisariatu w Jelczu-Laskowicach Piotr Jasiewicz. - 1,5 godziny później podjechał tam patrol i faktycznie zauważył jednego psa. Jednego, ale jest to bardzo duży teren, więc podejrzewam, że drugi też tam mógł być. Według relacji policjantów, którzy byli na miejscu, sierść tego psa wyglądała tak, jakby było to bardzo stare zwierzę. To była niedziela, 1 listopada, nikogo tam nie było, więc uznaliśmy, że podjedziemy w dzień roboczy, gdy zastaniemy właściciela, wejdziemy na teren, porozmawiamy z właścicielem i będziemy mogli prowadzić czynności. Co muszę zaznaczyć, mieliśmy tylko jedno zgłoszenie osobiste o 13.00. Później nikt z nami już nie rozmawiał. Dolnośląski Inspektorat Ochrony Zwierząt nie zadzwonił z informacją, że planują przyjechać, wejść na teren warsztatu czy podjąć jakieś działania. Szkoda, bo uważam, że takie rzeczy warto załatwić przy obecności policji. Oczywiście nie jest to konieczne, chcę tylko zaznaczyć, że to nie było tak, że od 13.00 do nas wydzwaniano, zgłaszano nam problem, a my nic nie zrobiliśmy. Byliśmy tam i chcieliśmy podjechać w poniedziałek, by móc wejść na teren zakładu. Nie pierwszy raz mieliśmy do czynienia z taką sytuacją, zawsze reagujemy, prawa zwierząt są dla nas istotne. Jeśli chodzi o właściciela, to on przyszedł do nas pierwszy i powiedział, że z posesji zniknęły mu psy. Podobno nad ranem ktoś do niego zadzwonił z DIOZ-u i zabrał mu psy. Jesteśmy też w kontakcie z inspektoratem, który ma nam przesłać całe zgłoszenie, ale żeby oni nie musieli przyjeżdżać do Jelcza-Laskowic na przesłuchania, przekażemy sprawę naszym kolegom z Jeleniej Góry. Swoje ustalenia już jednak robimy teraz, więc zapewniam, że nie zlekceważyliśmy sprawy.

„Leczyłem je”

Rozmawiamy też z właścicielem warsztatu, z którego zabrano psy. - Zgłosiłem to na policję! - zaczyna. - Zajmują się też tym moi adwokaci. Nie wiem, czy inspektorzy w nocy mogli wejść na mój teren, ale rozcinanie kłódki i nagłe wtargnięcie nie wydaje mi się normalne. Po drugie, nikt się nad tymi psami nie znęcał! One zachorowały, każde jedno zwierze ma prawo zachorować. Wyglądają jak wyglądają, to jest efekt choroby. Widziałem też zdjęcia w internecie, na których jeden z nich był zakrwawiony. Nie wiem jakim cudem. Karmiłem psy w niedzielę, nie miały żadnych ran, nie wiem, skąd to się wzięło. Wszyscy, którzy mnie znają, wiedzą, że dbam o psy. Nie ukrywałem ich, leczyłem u weterynarzy, sierść już powoli im odrastała. Ktoś zrobił zdjęcie, nie porozmawiał ze mną i zrobiła się niepotrzebna afera. Owczarki niemieckie to są psy narażone na wiele chorób. Znajomi nawet mówili mi, żebym może je uśpił, ale ja jestem z nimi związany i powiedziałem, że tego nie zrobię. Jestem do nich bardzo przywiązany. Psy są moje, będę o nie walczył, nie robiłem im krzywdy.

Na portalu ratujmyzwierzaki.pl można wspierać zrzutkę na leczenie przejętych psów. Można ją znaleźć na hasło „Wraki psów konały w warsztacie samochodowym... Kiedyś były dostojnymi owczarkami”.

KAMIL TYSA
ktysa@gazeta.olawa.pl

eprasa.pl ba0d3c35d1

„ZASYPYWANIE dziur nie spełnia OCZEKIWAŃ”

OŁAWA

Urząd Miejski w Oławie odpowiada na interwencję mieszkańców kamienicy przy ul. Kutrowskiego

15 października, w numerze 42 „GP-WO”, w artykule pt.” Śmieci, kałuże i trudny współlokator” pisaliśmy o problemach, z jakimi od lat borykają się mieszkańcy kamienicy przy ul. Kutrowskiego 1 i sąsiednich budynków wspólnotowych połączonych jednym podwórkiem, którego właścicielem jest miasto Oława. Do niego należy też kilka mieszkań komunalnych we wymienianej kamienicy. Jedno z nich zajmuje - jak mówią mieszkańcy - „trudny lokator”, którego się boją i chcą, by go eksmitowano. Problemem jest też ciasne, nieutwardzone, zaniedbane i - zdaniem mieszkańców - nieuporządkowane podwórko, którego większą część zajmują stare zdezelowane komórki, które powinno się rozebrać, dzięki czemu na podwórku powstałoby np. miejsce na wiatę śmietnikową. To z kolei pozwoliłoby utrzymać na podwórku porządek. Bo w obecnej sytuacji jest z tym bardzo duży problem.

Zdaniem mieszkańców wiata śmietnikowa pozwoliłaby utrzymać porządek na podwórku

O ustosunkowanie się do problemów poruszonych przez mieszkańców na łamach naszej gazety przed publikacją artykułu poprosiliśmy władze miejskie, ale odpowiedź otrzymaliśmy dopiero 26 października. Oto, co odpisała nam Małgorzata Kwaśniewska, pracownik Wydziału Gospodarki Komunalnej, Mieszkaniowej i Ochrony Środowiska: - Uwagi co do stanu podwórka przy ul. Kutrowskiego 1-3-5 są każdorazowo, po otrzymaniu pisma od zarządców budynków, przekierowywane do Zarządu Dróg Miejskich i Zieleni w Oławie. Ostatnie zgłoszenie otrzymaliśmy 25 listopada 2019 r. - zgłaszającym było BLD Centrum Obsługi Nieruchomościami z Oławy. 17 grudnia 2019 r. pisemnie Urząd Miejski w Oławie przekazał ZDMiZ w Oławie konieczność wyrównania terenu. Z uwagi na to, że podwórko to teren nieutwardzony, wyrównywanie czy zasypywanie pojawiających się dziur nie spełnia oczekiwań mieszkańców.

Odnosząc się do tematu uporządkowania podwórka, w tym starych komórek, które zajmują dużą jego część, a także braku miejsca na wiatę śmietnikową, Małgorzata Kwaśniewska pisze: - Na podwórku przy budynkach Kutrowskiego 1-3-5 znajdują się dwa rzędy komórek, z których korzystają okoliczni mieszkańcy. Z przeprowadzonej w dniu 15 października tego roku wizji pracownika Referatu Gospodarki Lokalowej wynika, że wszystkie są zamknięte i użytkowane. Jeżeli jest wola dotychczasowych użytkowników, a zarazem mieszkańców tego terenu, dotycząca ich likwidacji, czekamy na złożenie przez nich rezygnacji. Jak tylko opróżnią zajmowane pomieszczenia, Urząd Miejski w Oławie przystąpi do przeprowadzenia procesu ich wyburzenia. Urząd Miejski w Oławie już w lipcu 2019 r. zlecił wstępną analizę możliwości zagospodarowania i wykorzystania terenu podwórek, m.in. tego przy ul Kutrowskego 1-3-5. Na podstawie tej analizy będzie w przyszłości zlecona koncepcja zagospodarowania całego obszaru, obejmującego teren podwórek od budynku nr 1 aż do 15 a, wraz z przygotowaniem terenu inwestycyjnego. Na łamach gazety co do aktualnego stanu podwórka wypowiadali się zarządcy budynków. Brak prawidłowej segregacji śmieci, pozostawienie większych odpadów wokół śmietników, brak dbałości o użytkowane przez lata komórki, niszczejące ogrodzenie użytkowanych terenów zielonych - to wszystko składa się na ogólny nieład i nieporządek na tym terenie.

Kolejnym problemem poruszonym przez mieszkańców był brak oświetlenia terenu. W odniesieniu do tego tematu w odpowiedzi UM czytamy: - Już teraz właściciele nieruchomości mogą podjąć decyzję w formie uchwały o doświetleniu podwórka poprzez montaż lamp na swoich budynkach. Zachęcamy do takiego działania, które już inne wspólnoty zastosowały.

W odniesieniu do tematu „trudnego lokatora”, pracownik UM pisze: - Mężczyzna, o którym mowa, ma aktywną umowę najmu i płaci za zajmowany lokal. Niejednokrotnie informowaliśmy współwłaścicieli za pośrednictwem zarządców nieruchomości, że zgodnie z ustawą z 21 czerwca 2001 r., - o ochronie praw lokatorów, mieszkaniowym zasobie gminy i o zmianie Kodeksu cywilnego, art. 13 pkt. 1 - „Jeżeli lokator wykracza w sposób rażący lub uporczywy przeciwko porządkowi domowemu, czyniąc uciążliwym korzystanie z innych lokali w budynku, inny lokator lub właściciel innego lokalu w tym budynku może wytoczyć powództwo o rozwiązanie przez sąd stosunku prawnego uprawniającego do używania lokalu i nakazanie jego opróżnienia”.

WIOLETTA KAMIŃSKA
wkaminska@gazeta.olawa.pl

Wszystkie komórki znajdujące się na podwórku obecnie są użytkowane, ale jeżeli ich użytkownicy zrezygnują, będą rozebrane

Nie dla seniora z wnukiem w Kauflandzie

OŁAWA
Interwencja

Chodzi o obsługę osób starszych w godzinach od 10.00 do 12.00. Wtedy, zgodnie z prawem, z powodu sytuacji epidemiologicznej zakupy mogą robić tylko osoby powyżej 60. roku życia. - Ale kto powiedział, że nie mogą wejść z wnuczkiem? - mówi oławianka

Godzina dla seniora zaczęła obowiązywać od czwartku 15 października. Oznacza to, że codziennie w dni powszednie, czyli od poniedziałku do piątku, w godzinach od 10:00 do 12:00 w sklepach, drogeriach i aptekach zakupy mogą zrobić jedynie osoby powyżej 60. roku życia.

Dla robiących zakupy w oławskim Kauflandzie oznacza to, że w tych godzinach w sklepie mogą też przebywać wyłącznie osoby w tym wieku. Przekonała się o tym na własnej skórze 70-letnia mieszkanka Oławy, która chciała zrobić tam zakupy w godzinach dla seniorów, ale nie została obsłużona, ponieważ poszła do sklepu z czteroletnim wnukiem. - Mama opiekuje się wnukiem na stałe, więc chcąc zrobić zakupy w wyznaczonych dla niej godzinach, zabrała ze sobą dziecko - opowiada córka 70-latki. - Pierwszy raz chciała zrobić zakupy spożywcze 27 października, ale ochroniarz sklepu poinformował ją, że nie zostanie obsłużona, bo jest z dzieckiem. Nie pomogło tłumaczenie, że przecież dziecko nie robi zakupów. To jakiś absurd i nadinterpretacja przepisów.

arch. gazety
Babcia z wnuczkiem nie wejdzie do tego sklepu w godz.10.00-12.00

Zdenerwowana sytuacją 70-latka jeszcze tego samego dnia w godzinach popołudniowych poszła na skargę i po wyjaśnienia do kierowniczki sklepu. Ta - jak twierdzi - przeprosiła za zachowanie ochroniarza i przyznała, że taka sytuacja nie powinna mieć miejsca i zapewniła, że przekaże obsłudze oraz ochronie sklepu stosowne informacje, by takie sytuacje się nie powtarzały. Niestety, gdy 70-latka razem z wnukiem przyszła na zakupy kolejnego dnia, tj. 28 października, sytuacja jednak się powtórzyła. Co więcej, tym razem ochroniarz nawet nie wpuścił jej do sklepu i dodał, że zdanie kierownika nie ma tu nic do rzeczy, bo taka jest decyzja dyrekcji placówki, a jak nie będą przestrzegać tych zaleceń, to sklep otrzyma karę.

Zmuszona sytuacją kobieta w towarzystwie wnuka poszła na zakupy do innego marketu, gdzie obsłużono ją bez problemu. Gdy opowiedziała o tym, jak ją potraktowano w Kauflandzie, pracownicy i ochroniarze innych sklepów - jak twierdzi - byli zdziwieni i twierdzili, że nie ma przepisów, które zabraniają seniorom robić zakupy w towarzystwie dzieci w godzinach od 10.00 do 12.00.

O komentarz do sytuacji zaistniałej w oławskim Kauflandzie poprosiliśmy centralę marketu. Odpowiedź jest jednoznaczna. Seniorzy w towarzystwie dzieci w godzinach „dla seniorów” w Kauflandzie zakupów nie zrobią.

- Zgodnie z aktualnie obowiązującym rozporządzeniem w godzinach od 10:00 do 12:00 zakupów mogą dokonywać wyłącznie osoby powyżej 60. roku życia - pisze Łukasz Pawlicki z biura prasowego Kaufland Polska Markety. - W opisywanej przez państwa sytuacji kryterium wieku spełniała klientka, ale nie towarzyszące jej dziecko, co uzasadnia postępowanie pracownika ochrony. Zapewniamy, że bezpieczeństwo pracowników oraz klientów jest dla nas priorytetem, dlatego też na bieżąco śledzimy aktualne rozporządzenia i dostosowujemy się do obowiązujących wytycznych, o co prosimy także osoby robiące zakupy w naszych sklepach.

(WK)

eprasa.pl ba0d3c35d1

Napoleon

Na obecnym Placu Zamkowym w Oławie, na wysokim postumencie, przez 69 lat spoczywała, dumnie skierowana na zachód, stara armata. Francuskie działo było głównym elementem pruskiego pomnika zwycięstwa, symbolem triumfu w wojnie z Francją, była trofeum, bo owe działo zdobyli oławscy kawalerzyści w krwawej bitwie pod Ormes

Przedwojenna pocztówka - jedna z wielu z oławską armatą

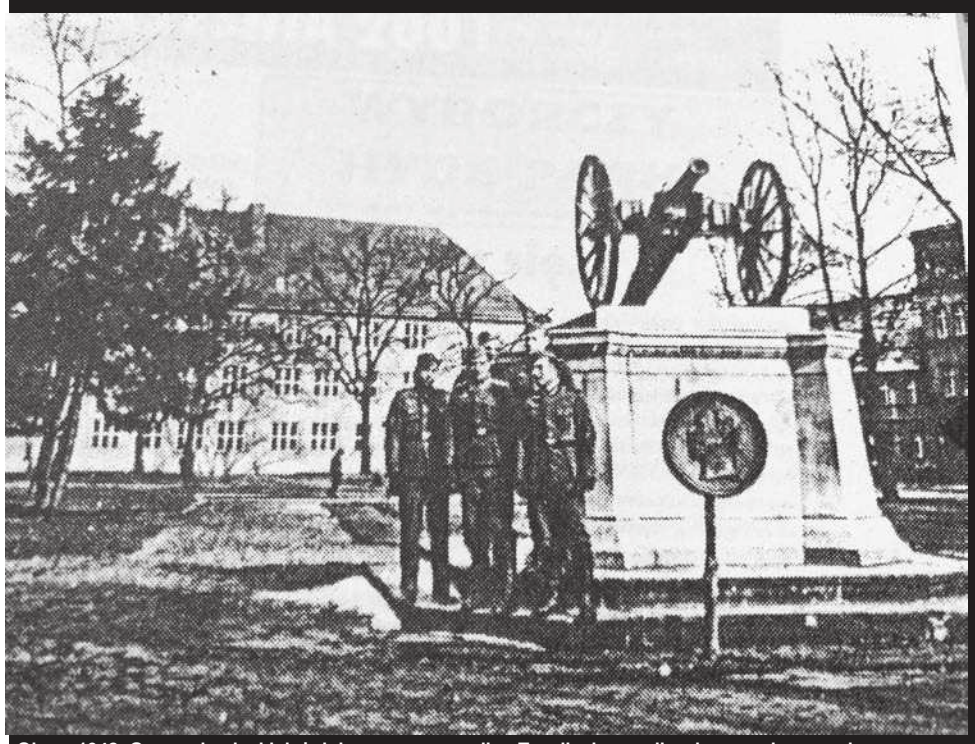

Oława 1942. Grupa niemieckich żołnierzy przy pomniku. To zdjęcie z serii wykonanych w czasie spaceru po Oławie weteranów frontu wschodniego, leczonych i przebywających w lazarecie przy ul Lwowskiej (ob. Urząd Skarbowy). Pierwszy z prawej Herbert Geyer - od niego otrzymałem to zdjęcie

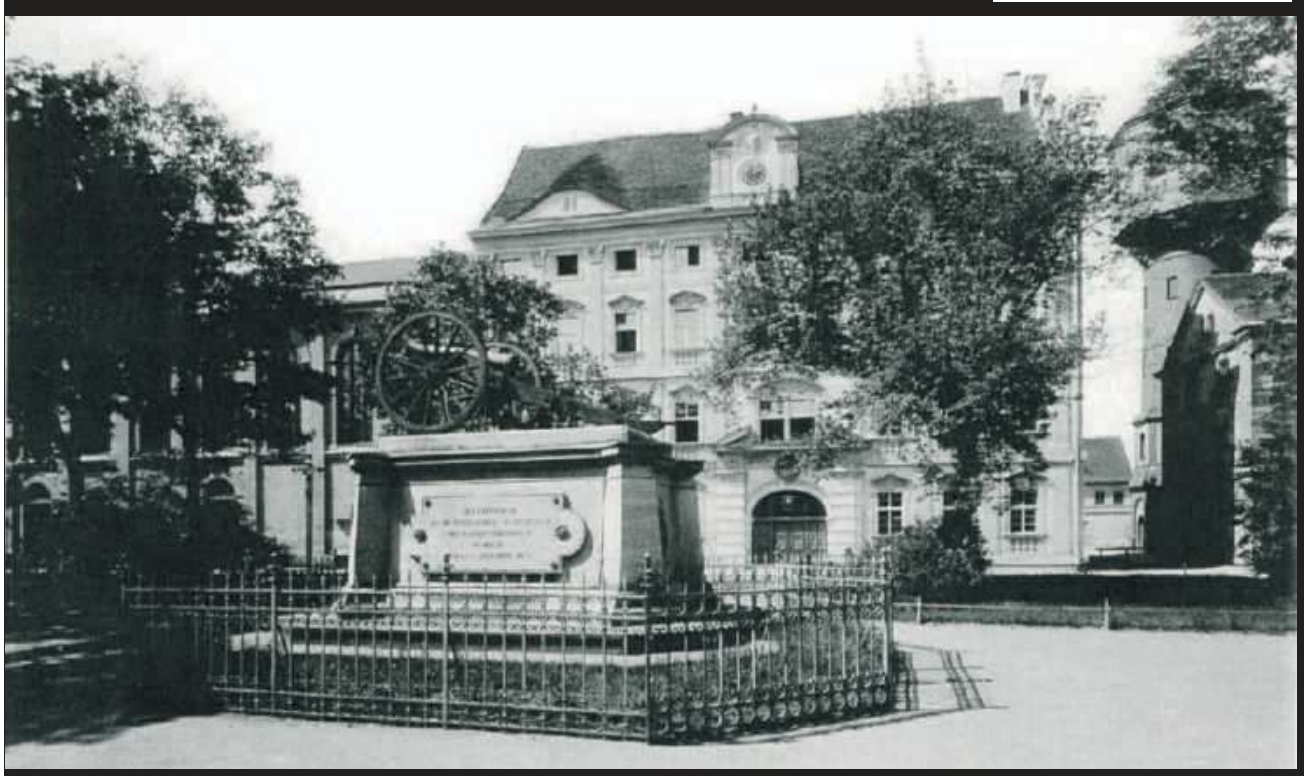

Lata 30. Przed obecnym urzędem (wtedy tu była szkoła) - pomnik z kutym ogrodzeniem

Zdobyty na Francuzach oręż huzarzy przywieźli do swojego oławskiego garnizonu. Francuska armata, popularnie nazywana na całym świecie napoleonem (chodzi o Napoleona III Karola Ludwika Napoleona Bonaparte [1808 - 1873], prezydenta Francji, cesarza Francuzów), szybko i trwale wrosła w panoramę ówczesnej Oławy. Była opisywana, fotografowana, a pomnik był miejscem spotkań i uroczystości, symbolem, który znalazł się na większości dawnych kartek pocztowych. O okolicznościach zdobycia działa i samym pomniku pisaliśmy w GP wielokrotnie, monument opisywało już wielu autorów. Dzisiaj w GP po raz pierwszy o samej armacie nieco dokładniej.

Po latach często pada pytanie: co się stało ze starą armatą i właściwie jaki typ działa był na pomniku. Lokalizację pomnika-postumentu oławianie znają dokładnie - to w pobliżu wejścia do urzędu i fontanny na placu. Postument był piękny, solidnie wykonany z kamienia, przetrwał do lat 60. ubiegłego wieku w doskonałym stanie, rozebrano go po zakończeniu remontu wypalonego Pałacu Luizy (ob. urzędu). Drzewa, które już ponad 200 lat rosną na placu, mają się dobrze, wciąż tam są i znakomicie pozwalają na wskazanie dokładnej lokalizacji postumentu.

Armata z postumentu zniknęła szybko, już w 1945 roku. Krążą różne opowieści - jedni twierdzą, że poszła po prostu na złom, inni - że zabrali ją zwycięscy Rosjanie i że być może jest w muzeum gdzieś w Rosji. Kto wie? Oczywiście tego nie można wykluczyć. Armia Czerwona wbrew pozorom i obiegowym opiniom starannie i dokładnie wywoziła niezwłocznie - co się da - do siebie, do Związku Radzieckiego. Rosyjskie muzea pełne są trofeów wywiezionych z Niemiec i z obecnych terenów Polski. W 1945 roku armaty na postumencie już nie było, wcześniej zdemontowano żeliwny płot wokół pomnika, ale to nastąpiło jeszcze w latach trzydziestych ubiegłego wieku.

ŁUPY PO KLĘSCE FRANCJI

W wojnie francusko-pruskiej 1870-1871roku brał udział oławski 4. Pruski Królewski Pułk Huzarów im. Ferdynanda Baptisty von Schilla (brązowi huzarzy). Pułk wchodził w skład 2. Dywizji Kawalerii gen. Grafa von Stolberga, walczył m.in. pod Beaumont, następnie pod Sedanem. Armatę eksponowaną w Oławie zdobył 1. szwadron oławskiego pułku dowodzony przez rotmistrza Grafa von Wartenslebena, w pobliżu Orleanu, w bitwie pod Ormes, 4 grudnia 1870 roku, kiedy w gwałtownej szarży przechwycono 4 armaty należące do 1. baterii 20. pułku artylerii armii francuskiej, biorąc do niewoli 79 artylerzystów.

W tym samym dniu 2. szwadron na zachód od lasu Ormes bierze do niewoli 50 jeńców. Inne pułki 2. Dywizji Kawalerii (5 Kavallerie Brigade, 2 Kav. Div.) były równie skuteczne, np. 2. Śląski Pułk Huzarów Nr 6 (2 Schlessisches Husaren Regiment Nr 6), 9 listopada bierze udział w starciach pod Coulmiers, 4 grudnia porucznik von Maubeuge zdobywa 6 armat, i bierze do niewoli 46 Francuzów.

Pomnik na obecnym Placu Zamkowym odsłonięto 18 października 1876 roku. Na jego cokole oprócz medalionu cesarza Wilhelma I znalazło się przesłanie i dedykacja: „Chwała poległym w wojnie". Oławski pułk stracił podczas wojny 1 oficera, 7 żołnierzy, 22 zostało rannych, Krzyżem Żelaznym I klasy odznaczono 7 żołnierzy, a 60 Krzyżem Żelaznym II klasy.

W Oławie jako pomnik ustawiono słynnego 12-funtowego napoleona, armatę znaną, popularną, użytkowaną przez wiele państw na całym świecie. Druga połowa XIX w. to ostatnie lata armat ładowanych z przodu, kiedy pocisk (kulę) i proch trzeba było umieścić w lufie, a potem podpalić lont i czekać na wystrzał. Opisywana armata miała drewniane łoże, koła również drewniane, okute stalowymi obręczami.

Wszystkie połączenia konstrukcyjne wzmocniono kutymi płaskownikami. Ogon łoża był również okuty stalą. Na łożu mocowano spiżową, gładką, w późniejszych modelach gwintowaną lufę. Tylna część lufy opierała się o śrubowy mechanizm podnoszenia i opuszczania, kąt ostrzału można było w ten sposób zmienić w niewielkim zakresie, o kilka stopni. Do łoża armaty umocowano stalową oś z drewnianymi kołami. Również piasty kół miały stalowe obręcze wzmacniające. Na osi zamocowano (widoczne na zdjęciach) dwie metalowe skrzynki, wyłożone wewnątrz drewnem, na podręczne wyposażenie niezbędne do obsługi działa. Armata miała przemyślany system transportu całego zestawu, na dwu kołach, oczywiście transport wymagał zaprzęgu konnego, ale na pozycjach można było przestawić armatę siłami kilku żołnierzy (kanonierów).

12-funtówka była armatą produkowaną w dużych ilościach i była wysoko ceniona przez ówczesnych kanonierów, ponieważ była bezpieczna, niezawodna, dysponowała dużą siłę rażenia, szczególnie przy mniejszych odległościach ostrzału. Model opisywanego napoleona opracowano w 1853 roku. To był czas wojen, bitew i konfliktów, zapotrzebowanie na uzbrojenie i jego krwawą skuteczność było, jak zwykle, ogromne. Napoleona używano w wielu wojnach państw Europy, również w Wojnie Krymskiej (1853-1856). Ten typ działa zrobił karierę również w Ameryce, popularny 12-funtowy napoleon był podstawowym

eprasa.pl ba0d3c35d1

przed urzędem

działem Wojny Secesyjnej. Wśród 1 100 dział wyprodukowanych dla armii północy ponad 600 było używanych przez armię południa (Konfederaci). Np. w bitwie pod Gettysburgiem (1863) 142 działa z całości użytych 360 unijnych (oddziałów „północy") dział (36%) to były właśnie napoleony.

Francuzi nazwali swoje działo: „Canon obusier de campagne de 12 livres, modèle 1853", czyli: armato-haubica (lub armata haubiczna), polowa, 12-funtowa, model 1853" - potocznie nazywano je: „Canon de l`Empereur", czyli „Armata Cesarza".

DANE 12-FUNTOWEGO „NAPOLEONA" MODEL 1853

Zasięg ognia skutecznego: 1,480 metrów przy podniesieniu o pięć stopni, prędkość początkowa 439 m/sek, kaliber 121 mm, pociski: waga 4,1 kg, odłamkowe, tradycyjne kule, kartacze, obsługa: czterech kanonierów, długość działa 1,91 m, masa 626 kg

CO TO BYŁO? ARMATA? HAUBICA?

Na pierwszy rzut oka widzimy po prostu działo, armatę. To prawda, ale dociekliwi i znający się na artylerii, zadają bardziej szczegółowe pytania (np. czy każde działo to armata?) w celu przypisania działa do właściwego rodzaju i definicji.

Wciąż trwa spor o nazewnictwo i tłumaczenie nazw stosowanych przez poszczególne państwa. Napoleon był czymś pośrednim pomiędzy typową armatą używaną do ognia na wprost a haubicą, ponieważ krótka lufa uzasadnia przypisanie tego działa do haubic, a niekoniecznie do armat. Amerykanie zaliczali według swojej nomenklatury napoleona do armat, ale czasem również do haubic, Francuzi do haubico-armat, my z kolei jeszcze inaczej (w polskiej literaturze), bo czasem jako „lekką haubicę", co zupełnie nie oddaje możliwości opisywanego działa.

Niewątpliwie napoleon był działem o lufie o długości pośredniej, którego konstrukcja pozwalała na korzystanie z granatów, kartaczy i litych kul.

Opisywany napoleon mógł prowadzić ogień ze wszystkich rodzajów amunicji. Panuje różne nazewnictwo, tłumaczenia nie zawsze dokładnie określają rodzaj działa i jego możliwości. Angielskie określenie haubico-armata nie pasuje do zmieszanej funkcji, czyli i haubicy, i armaty, ale to spór dla najbardziej dociekliwych, chcących ustalić typologię związaną z długością lufy czy kątem ostrzału, w obiegowej opinii, jak już wspomniano, to po prostu armata, działo.

W opisywanym okresie pojawiły się pierwsze działa haubiczne o konstrukcji przeznaczonej do strzelania pociskami wybuchowymi - granatami. Użyty słabszy ładunek prochowy umożliwiał zastosowanie cieńszej i krótszej lufy, a więc działo było lżejsze. Te działa nie nadawały się jednak do strzelania tradycyjnymi pełnymi kulami żeliwnymi, bo ciężkie kule wymagały dłuższych luf i silniejszych ładunków prochowych, bez tego nie można oczekiwać celności i zasięgu. Oczekując wytrzymalszych i cięższych armat opracowano konstrukcję działa bardziej wszechstronnego, łączącego zalety klasycznej armaty (celność i zasięg) z działem haubicznym. Takie rozwiązanie dawało znaczne oszczędności materiałowe, unikano nadmiernej grubości lufy, ważna była wszechstronność i łatwość transportu armat, które mogły w zależności od potrzeb ostrzeliwać różnymi rodzajami amunicji „siły żywe" lub fortyfikacje. W tym okresie na polach bitewnych królowały armaty gładkolufowe, łatwiejsze w produkcji i o ogromnej sile rażenia na bliższe odległości.

Dzisiaj te opisywane dzieje są coraz bardziej odległą przeszłością, niewielkim, ale ważnym i ciekawym fragment historii Oławy. Być może ta historia pozostanie wyłącznie na zdjęciach i tekstach, ale pamiętajmy, że czasem zdarzają się cuda i coś jednak odkryjemy. Kto wie?

PRZEMYSŁAW PAWŁOWICZ

Rok 1910 - pomnik i dawny budynek obecnego liceum w tle, widoczne drzewo (dzisiaj znacznie większe) umożliwia dokładną lokalizację pomnika

Przemysław Pawłowicz

Napoleon z bliska - widoczne szczegóły konstrukcji, tu działo w wersji amerykańskiej

eprasa.pl ba0d3c35d1

JELCZ-LASKOWICE

OBROŃCY KOŚCIOŁA: - Jeżeli ktoś chce nieograniczonej aborcji, to powtarza postulaty hitlerowców

„Tak zaczyna się każda rewolucja, a my na to nie pozwolimy", „ Jeżeli ludzie wychodzą na ulice, bo chcą mordować, to wygląda na to, że niestety w naszym kraju jednak poleje się krew", „Niech idą protestować przed urzędy, przed parlament, proszę bardzo, ale czego chcą od ludzi wierzących, dlaczego wyżywają się na kościołach?" - to tylko kilka wypowiedzi obrońców kościoła w Jelczu-Laskowicach, którzy gromadzili się przed świątynią, by chronić jej przed strajkującymi kobietami, choć nikt jej ani ich nie atakował

28 października ulicami Jelcza-Laskowic przeszedł kolejny marsz kobiet sprzeciwiających się wyrokowi Trybunału Konstytucyjnego w sprawie aborcji. Tłum, na czele z transparentem „Myślę, czuję, decyduję", z okrzykami na ustach, hasłami w dłoniach, przy dźwiękach klaksonów poparcia z mijających samochodów szedł główną ulicą miasta, m.in. obok kościoła pw. M.M. Kolbego. Tam przed bramą zebrała się grupa wiernych - obrońców, którzy - jak mówią - obawiali się, że może dojść do dewastacji kościoła przez strajkujących. Niektórzy z różańcami w rękach głośno i w skupieniu się modlili, zwróceni twarzami do kościoła, a tyłem do protestujących. Inni obserwowali przechodzący ulicą tłum.

- Jesteśmy tu, aby bronić naszych wartości i naszych korzeni - mówił Kacper Słomka, stojący w grupie obrońców świątyni. - Owszem, tu nikt nie posunął się do tego, by niszczyć kościół, ale widzieliśmy, jak to wyglądało w innych miastach Polski, co robili ze świątyniami i pomnikami. Jesteśmy tu, by u nas nie doszło do takich sytuacji. Jeżeli we Wrocławiu dochodzi do tego, że strajkujący próbują niszczyć katedrę, jeżeli w Poznaniu osoby gromadzące się przed kościołem były atakowane, w tym jedna dźgnięta nożem, to znaczy, że to jest problem całej Polski i trzeba bronić każdego miejsca świętego, bo inaczej oni rzucą się na te miejsca. To nie są ludzie należący do naszej cywilizacji, to są ludzie należący do cywilizacji turańskiej, to bolszewicy.

Zgromadzeni przed kościołem otwarcie przyznali, że są przeciwko protestom kobiet. - Jeżeli ten protest idzie pod hasłem „to jest wojna", to ja nie zgadzam się na to, żeby w naszym kraju była wojna - dodaje Jacek Hełka, były radny J-L. - Nasz kraj przeszedł tyle wojen i tyle ucierpiał, że już wystarczy, a wojna polsko-polska jest nam do niczego niepotrzebna.

- Powstaje też pytanie, czego protestujący chcą od Kościoła, czego oczekują? - pyta inny z grona stojących przed świątynią. - Kościół od 2 tys. lat ma to samo zdanie przeciwko zabijaniu i aborcji. I nie zmienił tego stanowiska, więc o co chodzi? Niech idą protestować przed urzędy, przed parlament, proszę bardzo, ale czego chcą od ludzi wierzących, którzy chodzą do kościoła i mają swoje wartości? Dlaczego wyżywają się na świątyniach, niszczą? Tego nie rozumiem.

Wśród zebranych był też radny PiS Ireneusza Stachnio. Jego zdaniem demokracja polega na swobodzie wypowiedzi, na swobodzie demonstracji i każdy ma prawo do wyrażania swoich poglądów, do swojej religii. Nie może więc dochodzić do ataków na osoby innej wiary, nie tylko katolickiej, bo każda powinna być szanowana.

Okazuje się, że część osób zebranych przy kościele M.M.Kolbego to członkowie Straży Narodowej, której lokalnym szefem jest Łukasz Dyczyński z J-L. Też był w gronie osób zgromadzonych przed świątynią. - Naszym zadaniem jest pilnować pomników kultury i świątyń przed zniszczeniem - mówi. - Straż Narodowa została powołana w Warszawie przez Roberta Bąkiewicza, organizatora Marszu Niepodległości. Na terenie Oławy i Jelcza-Laskowic zalegalizowaliśmy ją wczoraj (27 listopada), ponieważ wszyscy, którzy się tu gromadzimy, bronimy fundamentów chrześcijańskiej Europy. Europa jest oparta na fundamencie chrześcijańskim i nie pozwolimy na to, by ktoś bezcześcił nasze wartości i korzenie.

Dodaje, że będą bronić swoich tak długo, jak będzie trzeba: - Dopóki będą trwały strajki tak zwanych kobiet „feminazistek" (cytat dosłowny).

Pytany o to, dlaczego tak nazywa strajkujące kobiety, tłumaczy, że są to osoby, które używają symboli zakazanych w naszym kraju. Na myśli ma czerwoną błyskawicę. Co więcej, jak dodaje, z postulatów przedstawionych przez guru strajku kobiet wynika, że strajkującym nie chodzi już tylko o aborcję. - Wychodzi na to, że ich celem jest obalenie władzy w kraju, wycofanie religii ze szkół, a to jest przewrót państwa. Każda rewolucja tak się zaczyna, a na to nie pozwolimy - mówi Dyczyński.

Kacper Słomka dodaje, że pierwszym politykiem, który w swoim państwie zalegalizował aborcję eugeniczną, był Adolf Hitler: - W Polsce zalegalizowano aborcję bez ograniczeń na życzenie kobiety w czasie, gdy hitlerowcy podbili nasz kraj i założyli tu Generalną Gubernię, bo zależało im na maksymalnym zmniejszeniu przyrostu naturalnego polskiego narodu. To był element Generalplan Ost (Generalnego Planu Wschodniego), więc jeżeli ktoś chce nieograniczonej aborcji, a taki jest jeden z obecnych postulatów feministek, które organizują te marsze, to znaczy, że powtarza postulaty hitlerowców, więc jest to stricte nazizm.

Zdaniem Słomki warto też podnieść jeszcze jeden argument przeciwko strajkom kobiet.

- Aborcja eugeniczna zawiera w nazwie przymiotnik, który pochodzi od słowa eugenika, a więc sztuczny dobór ludzi, budowanie rasy, a to też było prowadzone przez hitlerowców, czego najbardziej przerażającym etapem była akcja T4 - mówi. - Dlaczego najbardziej przerażającym? Bo w ramach tej akcji mordowano chorych na różne schorzenia, w tym np. na epilepsję. Tak się składa, że ja mam epilepsję, więc gdybym urodził się w tamtym okresie, zabiliby mnie. Te panie chcą przywracania eugeniki, czyli ideologii, która chciałaby mnie zabić, bo jestem chory. Ja bronię swojego życia.

- Będziemy tu jutro i każdego innego dnia, bo nie zgadzamy się na to, by kobiety robiły takie rzeczy - mówi Jacek Hełka. - Mordowanie dzieci w łonach to nie jest to, co powinno się odbywać w naszym kraju. Jeżeli ludzie wychodzą na ulicę, bo chcą mordować, to wygląda na to, że niestety, ale w naszym kraju jednak poleje się krew. Bo jeżeli ktoś chce mordować dziecko w łonie matki, to nie powstrzyma się przed niczym. Jeżeli odbierzemy prawo do życia każdej osobie od naturalnego poczęcia do naturalnej śmierci, to nie będzie żadnych praw. Wtedy całą konstytucję możemy wyrzucić do kosza, ponieważ wybór będzie stał ponad prawem do życia. W tym, co tu odstawiają te panie, nie ma żadnej logiki, żadnego ciągu logicznego. Idąc ich tropem myślenia to te panie, gdy będą miały 60-70 lat, będą zabijane przez własne dzieci, bo będą niewygodne, nikt nie będzie się chciał nimi opiekować. Tymczasem człowieczeństwo polega na tym, że się człowiekowi pomaga i się go leczy, a nie zabija.

Zdaniem Ireneusza Stachni, który jest też nauczycielem w szkole podstawowej, w ten sposób rodziły się systemy totalitarne i zawsze wykorzystywano do tego ludzi młodych, nieświadomych, którzy mieli ubogi pogląd na świat. - Dziś do strajków też się angażuje młodych ludzi - zauważa. - Jeżeli ja widzę wśród protestujących swoje uczennice 12-,13-, 14-latki, to przepraszam, jaki te dzieci, bo to są dzieci, mają światopogląd? Co wiedzą na temat tych wszystkich rzeczy, o których dzisiaj tu mówimy? Według mnie ktoś nimi manipuluje.

*

Na ulicach Jelcza-Laskowic przy żadnym z marszów, a dotychczas odbyły się cztery, nie doszło do spięć między strajkującymi a obrońcami tradycyjnych wartości.

WIOLETTA KAMIŃSKA
wkaminska@gazeta.olawa.pl

Przed kościołem pw. M.M. Kolbego w Jelczu-Laskowicach zebrała się grupa osób, gotowych bronić świątynię przed strajkującymi kobietami. Nikt nie miał jednak zamiaru jej atakować...

- My nie walczymy z Kościołem - mówią protestujące kobiety

- To jest pierwszy protest w tej sprawie, w którym bierzemy udział, ale na pewno nie ostatni - mówią Kasia i Kamila. - Uznałyśmy, że jako młode Polki, reprezentantki naszego pokolenia, musiałyśmy wziąć w nim udział, bo tu nie chodzi o samą w sobie aborcję, ale o prawo do wyboru. Orzeczenie Trybunału Konstytucyjnego depcze nasze prawa. Ludzie, którzy je wydali, prawnicy, którzy powinni mieć światły umysł i wszechstronne spojrzenie na wszystkie problemy, tym wyrokiem napluli nam w twarz. Aborcja w takich przypadkach, które do tej pory były dopuszczalne, powinna być dozwolona.

- Ja jestem studentką pedagogiki specjalnej - dodaje Kamila. - Mam częsty kontakt z chorymi dziećmi, ale praca i spotkania na kilka godzin to jedno, a życie na okrągło to coś zupełnie innego. Nie chcę, by ktokolwiek miał prawo zmuszać do tego kobietę. To powinien być jej wybór i ona powinna mieć prawo do decydowania o tym, jak chce żyć. Odnosząc się do zgromadzenia przed kościołem, dziewczyny mówią: - To sztuczna ustawka napędzana przez władzę kraju, która ma na celu dać im się wyszaleć. Nie wiem, po co to, bo my nie walczymy z Kościołem. To jest totalnie sprzeczne z naszymi postulatami.

eprasa.pl ba0d3c35d1

Kobiety nie odpuszczają

OŁAWA, J-L

Podobnie jak w całej Polsce i w naszym powiecie mieszkańcy sprzeciwiali się zaostrzeniu przepisów w sprawie aborcji. Parę razy w protestach wzięło udział kilkaset osób, głównie młodych kobiet, ale nie zabrakło też ich partnerów.
Uczestnicy protestu zachowali się spokojnie, starali się trzymać dystans, o co zabiegali organizatorzy - i w Oławie to się raczej udało, bo protest był statyczny. W Jelczu-Laskowicach, jak widać na zdjęciach, wspólny marsz nie sprzyjał dystansowaniu.
W obu przypadkach były transparenty, plakaty, bębny, flagi itp. „Myślę, czuję, decyduję!", „Kiedy państwo mnie nie chroni, moje siostry będą bronić!" - skandowały kobiety. Ich zdaniem poglądy, przeciwko którym protestują, są już na śmietniku historii.

FOT. WIOLETTA KAMIŃSKA, JERZY KAMIŃSKI

eprasa.pl ba0d3c35d1

„Jeszcze NIGDY mnie tak nie potraktowano”. Są przeprosiny

OŁAWA

Pani Krystyna miała nadzieję, że usłyszy chociaż przepraszam, tymczasem - jak twierdzi - potraktowano ją jak kłamczuchę, która wszytko zmyśliła

- Jeszcze nigdy nikt mnie tak nie potraktował, a mam 82 lata - mówi rozżalona pani Krystyna z Oławy. - Komuś ta sprawa może wydawać się błaha, ale dla mnie ma olbrzymie znaczenie. Chodzi o moją godność. Dwa dni mnie to męczyło. Przepłakałam całą niedzielę, bo nie wiem, za co ta kobieta mnie wyrzuciła. W końcu siadłam i opisałam wszystko, tak jak było, i to jak się poczułam. Zaniosłam w poniedziałek do Starostwa Powiatowego. Miałam nadzieję, że może ktoś mnie chociaż przeprosi, tymczasem okazuje się, że nie mam świadków, więc... nie mam racji.

Pani Krystyna, jak mówi i pisze w piśmie do starosty, poszła 9 października z córką do Urzędu Pracy, ponieważ po załatwieniu spraw urzędowych miały iść razem na zakupy. Pani Krystyna początkowo uznała, że poczeka przed budynkiem starostwa, w którym znajduje się Urząd Pracy. Gdy jednak córka długo nie wychodziła, seniorka weszła do budynku, by sprawdzić, co się dzieje. Okazało się, że dziewczyna jest trzecia w kolejce do okienka UP. - Postanowiłam więc, że w tym czasie przejrzę ogłoszenia o pracę - pisze pani Krystyna. - Cofnęłam się więc do holu starostwa, by zdezynfekować ręce i w tym czasie jakaś pani siedząca na krześle po lewej stronie, do której byłam odwrócona plecami, pyta mnie, kogo szukam. Powiedziałam, że nikogo. Wtedy ta pani zagrodziła mi drzwi wejściowe do urzędu pracy i powiedziała, żebym natychmiast wyszła i nie kręciła się po urzędzie. Zapytałam dlaczego, przecież nie mam broni, a nawet torebki, jestem w maseczce? Wtedy zza zastawionych przez tę panią drzwi urzędu pracy wyjrzała moja córka i powiedziała „mama jest ze mną”, wtedy ta kobieta odrzekła „ to poczeka na dworze i nie będzie się tu kręcić”, i mnie po prostu wyrzuciła jak bezdomnego psa. Pytam pana starostę, dlaczego pracownicy mają takie uprawnienia, by tak traktować ludzi? Jestem Polką od urodzenia, mieszkam dzięki Bogu w wolnej Polsce i żebym była tak traktowana jak warszawiak w czasie okupacji, który musiał przyklejać się do kamienicy, gdy chodnikiem szedł SS-man? To mnie, Polkę, spotkało w piątek w Polsce, w polskim urzędzie. Przeżywam to zdarzenie bardzo. Wstyd mi. Nie mogłam liczyć na jakąkolwiek pomoc w obronie mojej godności, bo nie było interesantów, tylko sami pracownicy. Z drugiej strony, skąd mogłam wiedzieć, co to za pani. Nie miała żadnego identyfikatora, żadnego napisu, że wchodzący do urzędu muszą się u niej meldować. W środku nie było dużo ludzi. W holu urzędu tylko ta pani siedząca na krześle, którą wzięłam za osobę odpoczywającą, młoda pracownica i za szkłem pan mocno przytakujący tej pani, która kazała mi wyjść. Nie wiem, co mówił, bo jestem przygłucha. Reasumując - tłumu nie było, miałam na twarzy maseczkę, zdezynfekowane dłonie, nie byłam też ani brudna, ani pijana. Nie miałam też broni. Nie wiem, w czym nie dopisałam, aby być godną wejścia do UP i szukać ofert pracy. Proszę zatem o odpowiedź.

W odpowiedzi na skargę pani Krystyny wicestarosta Witold Niemirowski napisał, że niezwłocznie po otrzymaniu pisma przeanalizowano opisaną przez nią sytuację. Celem wyjaśnienia zwrócono się do pracownika ochrony, który 9 października pełnił dyżur w Starostwie Powiatowym oraz do pracownika biura obsługi klienta SP, które znajduje się w holu urzędu. - Z zebranych wyjaśnień z przykrością stwierdzam, że przedstawiona przez panią wersja wydarzeń nie znalazła potwierdzenia, zestawiając ją z wyjaśnieniami wyżej wymienionych osób - czytamy w piśmie podpisanym przez wicestarostę, który dodaje, że tego typu zdarzenia nie znajdują akceptacji ani przyzwolenia w tutejszym urzędzie i każdorazowo są bardzo wnikliwie weryfikowane, ale w dobie pandemii starostwo kładzie nacisk przede wszystkim na bezpieczeństwo. To oznacza - jak tłumaczy Niemirowski - stosowanie restrykcyjnych zasad przyjmowania petentów, które wyrażają się między innymi w postaci ograniczonej liczby klientów na terenie budynku, poprzez dezynfekcję rąk i pomiar temperatury wszystkich osób wchodzących. Działania te wynikają z ogólnej troski o dobro pracowników tutejszego urzędu i odwiedzających go interesantów. - Być może takie podejście zostało przez panią omyłkowo zinterpretowane jako niestosowne - dodaje Witold Niemirowski.

Taka odpowiedź jednak jeszcze bardziej rozżaliła seniorkę. Spodziewała się, że usłyszy chociaż zwykłe przepraszam, a wychodzi na kłamczuchę, która wszystko zmyśliła. Uznała, że nie może tak zostawić tej sprawy, bo jeżeli każdy będzie wszystkim pobłażać i udawać, że nic się nie stało, to złe traktowanie drugiego człowieka stanie się normą. - Jakie bym miała sumienie, gdybym napisała do starosty coś zmyślonego - mówi. - Powinien zrobić jakąś konfrontację, skoro oni mówią co innego niż ja. Jestem głucha, więc może mówiłam głośniej, ale nie zrobiłam nic złego. Wtedy jeszcze nie było też czerwonej strefy i takich ograniczeń jak dzisiaj. Dzisiaj mnie wygonili z urzędu, jutro może wygonią z ławki w parku. Do czego to dochodzi. No i ta ignorancja. Aby w ogóle nie odnieść się do skargi, tylko pisać, że epidemia... Przecież nie jestem głupia i widzę. co się dzieje.

Poproszony o komentarz Witold Niemirowski przyznaje, że nie zajmował się sprawą osobiście, tylko poprzez audytora urzędu. Zapewnia, że przyjrzy się tematowi i porozmawia z pracownikami ochrony o właściwym podejściu do petentów, zwłaszcza w tych trudnych czasach: - Proszę jednak pamiętać, że w takich sytuacjach prawda zwykle leży po środku, a petenci też potrafią czasem być naprawdę bardzo trudni i mało wyrozumiali. co niestety bywa źródłem niepotrzebnych nieporozumień, tymczasem wiele rozwiązań w urzędzie zostało wprowadzonych właśnie ze względu na ich bezpieczeństwo. Jeżeli jednak zdarzenia, o których mówi ta pani, rzeczywiście miały miejsce, to przepraszam w imieniu swoim i pracownika. Nie może dochodzić do takich sytuacji i zapewniam jeszcze raz, że postaram się, by pracownicy poprawili jakość swojej pracy.

(WK)

SPÓŁDZIELNIA MIESZKANIOWA LOKATORSKO -WŁASNOŚCIOWA

„ODRA” 55-200 Oława, ul. 1 Maja 22

Tel: 71 303 93 51 e-mail: sekretariat@smodra.pl fax: 71 313 38 33

Konta bankowe : Santander 33 1090 2428 0000 0006 1400 0144 NIP: 912-000-24-14
B.S. Oława 61 9585 0007 0010 0002 3650 0001

OGŁASZA PRZETARGI

1. **Przetarg nieograniczony na najem lokalu użytkowego przy ul. 1 Maja 20a/II** o powierzchni 16,00 m kw., stawka wyjściowa 22,60 zł m2/netto + media (c.o. 4,92 zł m2/netto) + opłata za odpady wg cen obowiązujących.
2. **Przetarg nieograniczony na najem lokalu użytkowego przy ul. B. Chrobrego 56c-d** o powierzchni 343,88 m kw., stawka wyjściowa 10,00 zł m2/netto + media (c.o. 4,92 zł m2/netto) + opłata za odpady wg cen obowiązujących.
   Uwaga !!! istnieje możliwość podziału lokalu na dwa mniejsze o powierzchni
   • lok. nr 1 - 244,70 m2
   • lok. nr 2 - 99,18 m2
3. **Przetarg nieograniczony na najem lokalu użytkowego przy ul. Chrobrego 20F** o powierzchni 33,80 m kw., stawka wyjściowa 8,30 zł m2/netto + media (c.o. 4,92 zł m2/netto) + opłata za odpady wg cen obowiązujących.

- Kwota przebicia – 0,50 zł/m2
- Przystępujący do przetargu winni wpłacić wadium w wys. 200.00 zł na konto Spółdzielni SANTANDER S.A. I O/Oława: 33 1090 2428 0000 0006 1400 0144 do dnia 16 listopada 2020 r
- **Przetarg odbędzie się w formie ustnej 17 listopada 2020 r. w klubie „Parnas” przy ul. 1 Maja 13** – dokładna godzina zostanie podana na stronie internetowej.
- Opłaty czynszowe podlegają opodatkowaniu podatkiem VAT.
- Wygrywający przetarg wpłaca w terminie 3 dni na konto Spółdzielni opłatę w wysokości 3-miesięcznej stawki czynszu, stanowiącej zabezpieczenie bieżącej płatności.
- Brak w/w wpłaty oraz rezygnacja z najmu powoduje przepadek wpłaconego wadium.
- Zastrzegamy sobie prawo unieważnienia przetargu bez podania przyczyny.
- Szczegółowe zasady przetargu określa regulamin dostępny na stronie www.smodra.pl

W sprawie oglądania lokalu oraz uzyskania bliższych informacji prosimy o kontakt z Administracją Os. Chrobrego tel. 71 303 90 66 (lokale przy ul. Chrobrego) Administracja Os. Kasprowicza tel. 71 303 93 57 (lokal przy ul. 1 Maja).

ZARZĄD SPÓŁDZIELNI

OGŁOSZENIE PŁATNE

Konsultacje społeczne projektu aktualizacji „Plan zrównoważonego rozwoju publicznego transportu zbiorowego Związku Powiatowo-Gminnego Oławskie Przewozy Gminno-Powiatowe”

Zarząd Związku Powiatowo-Gminnego „Oławskie Przewozy Gminno-Powiatowe” zaprasza mieszkańców Powiatu Oławskiego, tj. Gmin: M. Oława, Oława, Jelcz-Laskowice, Domaniów do udziału w konsultacjach społecznych projektu „Planu zrównoważonego rozwoju publicznego transportu zbiorowego Związku Powiatowo-Gminnego „Oławskie Przewozy Gminno-Powiatowe”.

Z treścią dokumentu zapoznać się można:

- w Biurze Związku Powiatowo-Gminnego „Oławskie Przewozy Gminno-Powiatowe”, w godzinach pracy Biura, tj. od poniedziałku do piątku w godzinach: 7:30 – 14:30,
- na stronie internetowej Związku Powiatowo-Gminnego „Oławskie Przewozy Gminno-Powiatowe”, pod adresem: https://opgp.bip.gov.pl/

Opinie do projektu ww. dokumentu można składać wyłącznie na „Druku do konsultacji społecznych” w dniach 29.10.2020 r. – 18.11.2020 r:

- drogą elektroniczną na adres: biuro@opgp.olawa.pl
- pocztą tradycyjną – na wskazany adres korespondencyjny (Związek Powiatowo-Gminny „Oławskie Przewozy Gminno-Powiatowe”, ul 3 Maja 4, 55-200 Oława)

Termin złożenia uwag do projektu „Plan zrównoważonego rozwoju publicznego transportu zbiorowego Związku Powiatowo-Gminnego „Oławskie Przewozy Gminno-Powiatowe” upływa 18 listopada 2020 r.

OGŁOSZENIE PŁATNE

eprasa.pl ba0d3c35d1

Skarga na dyrektorów. Powód? Platforma ePUAP

arch. GP-WO

Stanisław Górka rekomendował uznanie skargi za bezzasadną

GMINA OŁAWA

Rada Gminy rozpatrzyła skargę na dyrektorów placówek oświatowych. Uznała ją za bezzasadną. O co chodziło?

W sierpniu jeden z mieszkańców złożył skargę na dyrektorów szkół w Bystrzycy, Chwalibożycach, Marcinkowicach, Drzemlikowicach, Gaci i Oławie, a także na dyrektora przedszkola w Bystrzycy. Jego zdaniem wszyscy wymienieni nienależycie wykonywali swoje zadania, ponieważ nie zapewnili skrzynek podawczych na platformie ePUAP, na które można by było kierować pisma w formie elektronicznej.

Przewodniczący Rady Gminy Mariusz Michałowski zwrócił się do dyrektora Gminnego Zespołu Oświaty Stanisława Górki z prośbą o zweryfikowanie zarzutów. Ten poinformował, że dyrektorzy posiadają konto na platformie ePUAP i korzystają z profilu zaufanego w związku z wypełnianiem zadań statutowych szkoły. - Dostęp do platformy ePUAP jest możliwy poprzez złożenie wniosku i uwierzytelnienie go przez terytorialny organ administracji publicznej, zgodnie z danymi zawartymi we wniosku, a są to dane dyrektora placówki - tłumaczył Górka. - Dyrektorzy nie mieli wiedzy, że nie wystarczy założenie konta i że konieczne jest też wysłanie wniosku do Ministerstwa Cyfryzacji o aktywowanie funkcjonalności ePUAP dla podmiotu publicznego. Jednakże wszyscy dyrektorzy placówek oświatowych realizują zadania wynikające z ustawy „Kodeks postępowania administracyjnego".

Są tam bowiem zapisy, które mówią o tym, że podania mogą być wnoszone za pomocą środków komunikacji elektronicznej, ale nie wyszczególniają, że konieczny jest do tego system ePUAP. Ponadto - co czytamy w uzasadnieniu uchwały odrzucającej skargę - nałożone przepisami obowiązki dyrektorzy realizują udostępniając dla podmiotów wewnątrz organizacji możliwość korzystania z systemu dziennika elektronicznego Librus lub MS TEAMS, a dla podmiotów zewnętrznych pocztę elektroniczną oraz skrzynkę kontaktową na stronie internetowej szkoły. Powyższe rozwiązania pozwalają w pełni zaspokajać potrzeby wynikające z realizowanych przez szkoły zadań.

(KT)

Zdecydowali o podatkach

GMINA OŁAWA
Sesja RG

Radni podjęli uchwałę w sprawie określenia wysokości stawek podatku od nieruchomości

Dokument określa roczną stawkę podatku:

*** od gruntów:**

- związanych z prowadzeniem działalności gospodarczej, bez względu na sposób zakwalifikowania w ewidencji gruntów i budynków - 0,98 zł od 1 mkw powierzchni;

- pod wodami powierzchniowymi, stojącymi lub wodami powierzchniowymi jezior i zbiorników sztucznych - 4,88 zł od 1 ha powierzchni;

- pozostałych, w tym zajętych na prowadzenie odpłatnej statutowej działalności pożytku publicznego przez organizacje tym się zajmujące - 0,51 zł od 1 mkw;

- niezabudowanych, objętych obszarem rewitalizacji, o których mowa w ustawie z 9 października 2015 roku o rewitalizacji, położonych na terenach, dla których miejscowy plan zagospodarowania przestrzennego przewiduje przeznaczenie pod zabudowę mieszkaniową, usługową albo zabudowę o przeznaczeniu mieszanym, obejmującym wyłącznie te rodzaje zabudowy, jeżeli od dnia wejścia w życie planu (w odniesieniu do tych gruntów) upłynął okres 4 lat i nie zakończono budowy zgodnie z przepisami prawa - 3,26 zł od 1 mkw powierzchni.

*** od budynków lub ich części:**

- mieszkalnych - 0,83 zł od 1 mkw powierzchni użytkowej;

- związanych z prowadzeniem działalności gospodarczej oraz od budynków mieszkalnych lub ich części zajętych na prowadzenie działalności gospodarczej - 24,64 zł od 1 mkw powierzchni użytkowej;

- zajętych na prowadzenie działalności gospodarczej w zakresie obrotu kwalifikowanym materiałem siewnym - 11,39 zł od 1 mkw powierzchni użytkowej;

- związanych z udzielaniem świadczeń zdrowotnych, w rozumieniu przepisów o działalności leczniczej, zajętych przez podmioty udzielające tych świadczeń - 4,96 zł od 1 mkw powierzchni użytkowej;

- pozostałych, w tym zajętych na prowadzenie odpłatnej statutowej działalności pożytku publicznego, przez organizacje pożytku publicznego - 6,30 zł od 1 mkw powierzchni użytkowej.

*** od budowli**

- 2% ich wartości.

(KT)

Kamil Tysa

Radni głosowali nad stawkami podatków od nieruchomości

Oławska paczka HELP

OŁAWA
Wsparcie

Heroiczna Ekipa Lokalnej Pomocy we współpracy z Miejskim Ośrodkiem Pomocy Społecznej wybrała pięć rodzin, dla których zorganizuje świąteczną zbiórkę niezbędnych artykułów

- Małymi krokami zbliżamy się do świąt, czasu pełnego magii - mówią wolontariusze Heroicznej Ekipy Lokalnej Pomocy. - Magia, jak wiadomo, nie powstaje sama z siebie - potrzebuje niezwykłych ludzi, którzy potrafią z niczego zrobić coś. To właśnie chcielibyśmy zrobić wspólnie z Wami - podarować trochę magii najbardziej potrzebującym rodzinom z naszego regionu. Sprawić, że przez jakiś czas nie będą musieli się martwić. Wyczarować uśmiech na ich ustach. Dlatego właśnie powstała inicjatywa „Oławska paczka HELP". Dołożycie swoją cegiełkę? To nie musi być nic dużego, ale z kilku mniejszych rzeczy stworzymy coś wielkiego.

Potrzebne są m.in. żywność, środki czystości czy zabawki dla dzieci. Akcja trwa do 18 grudnia. Szczegóły na plakacie.

(KT)

eprasa.pl ba0d3c35d1

Urodzili się:

Zuzanna Anna Bieda
Tymoteusz Drzewiecki
Jarosław Artur Niedziółka
Julia Stovban

Jestem Maksymilian Małek. Mama Ania urodziła mnie 22 września. Moje wymiary to 3150 g i 55 cm. W domu w Jelczu-Laskowicach czeka na mnie tata Mariusz i siostra Lila (11).

19 października o godz. 20.30 narodziła się nam w oławskim szpitalu **Zuzanna Kędzior**, ważyła 3500 gramów i mierzyła 54 cm. Zuzia ma starszą siostrę Hanię, która ma obecnie 5 lat. Na narodziny Zuzi czekali rodzice Justyna i Wojciech oraz siostra Hania. Wszyscy mieszkamy w Oławie.

Jestem Gabrysia. Urodziłam się 13 września, w dniu urodzin mojego tatusia. Waga urodzeniowa to 3650, dł. 57 cm. Moja mama to Monika. Mam braciszka Oskarka, który ma 20 miesięcy.

AB.6740.404.2020 Oława, dnia 27.10.2020r.

OBWIESZCZENIE STAROSTY OŁAWSKIEGO

Na podstawie ust. 11a art. 11f ust. 3, art. 11f ust. 4 ustawy z dnia 10 kwietnia 2003r. o szczególnych zasadach przygotowania i realizacji inwestycji w zakresie dróg publicznych (tekst jednolity Dz.U. z 2020r., poz. 1363 z późn. zm. oraz art 49 ustawy z dnia 14 czerwca 1960r. - Kodeks postępowania administracyjnego (t.j. Dz.U.z 2020r., poz. 256 ze zm.)

zawiadamiam

o wydaniu Burmistrzowi Miasta Oława, 55-200 Oława pl. Zamkowy 15 w dniu 16.10.2020r. decyzji Nr 919/2020 o zezwoleniu na realizację inwestycji drogowej polegającej na:

budowie drogi gminnej z odwodnieniem od ulicy Południowej do Kilińskiego w Oławie (Nowy Otok), klasa „Z": działki geodezyjne nr : 1/15, 1/18, 3 AM –56; 2/29, 3, 6 AM – 88; 3 AM – 106; 1, 5, 6/3, 7/4, 10/3 AM – 107; 1/7, 2, 3, 7 AM-108 jednostka ewidencyjna 021501_1 Oława, obręb ewidencyjny 0003 Oława.

Zgodnie z art. 11f ust. 3 ustawy o szczególnych zasadach przygotowania i realizacji inwestycji w zakresie dróg publicznych decyzję o zezwoleniu na realizację inwestycji drogowej doręcza się wnioskodawcy, natomiast pozostałe strony (w tym dotychczasowych właścicieli lub użytkowników wieczystych, których nieruchomości zostały przeznaczone pod projektowaną inwestycję) zawiadamia się o wydaniu decyzji w drodze obwieszczenia. Ponadto, zawiadomienie o wydaniu decyzji przesyła się dotychczasowym właścicielom lub użytkownikom wieczystym, na adres wskazany w katastrze nieruchomości. Jednocześnie informuje się, że obwieszczenie Starosty Oławskiego podlega zamieszczeniu na tablicy ogłoszeń Starostwa Powiatowego w Oławie, Urzędu Miejskiego w Oławie oraz na stronie internetowej BIP Powiatu Oławskiego, BIP Urzędu Miejskiego w Oławie oraz w prasie lokalnej.

W związku z powyższym informuję, że zgodnie z art. 49 Kodeksu postępowania administracyjnego, zawiadomienie niniejsze uważa się za dokonane po upływie czternastu dni od dnia publicznego ogłoszenia tj. od daty ukazania się obwieszczenia na tablicy ogłoszeń i stronie internetowej Powiatu Oławskiego, tablicy ogłoszeń i stronie internetowej Gminy Miasto Oława, w prasie lokalnej tj. Gazecie Powiatowej.

Upływ czternastu dni, w ciągu których niniejsze obwieszczenie zostało podane do publicznej wiadomości w sposób podany powyżej, powoduje, że czynność doręczenia decyzji Starosty Oławskiego uważa się za dokonaną ze skutkiem prawnym.

Strony postępowania mogą zapoznać się z treścią w/w decyzji w siedzibie Starosty Oławskiego – Wydział Architektury i Budownictwa Starostwa Powiatowego w Oławie , 55 -200 Oława ul. 3 Maja 1 po uprzednim ustaleniu terminu w godzinach pracy starostwa

Zdzisław Brezdeń - STAROSTA OŁAWSKI

OGŁOSZENIE PŁATNE

eprasa.pl ba0d3c35d1

OŁAWA
Kultura

Rób zdjęcia jak profesjonalista

Trwają zapisy na warsztaty z fotografii prasowej

Od 12 do 15 listopada Centrum Sztuki zaprasza na praktyczno-teoretyczne warsztaty z fotografii prasowej, które poprowadzi Bartosz Janiczek. Fotografia prasowa ma za zadanie dokumentowanie życia; stanowi obraz naszej egzystencji i wydarzeń, które mają miejsce w czasie rzeczywistym. Musi to być fotografia realistyczna pozbawiona walorów artystycznych, a jednocześnie powinna być sztuką - te umiejętności szlifować będziemy na warsztatach. Koszt warsztatów: 200 zł.

Szczegółowe informacje: kultura.olawa.pl/kategoria-edukacja/cykliczne/. Kontakt i zapisy: tel. 71 313 28 29, 793 833 404 lub e-mail: kursy@kultura.olawa.pl

(KT)

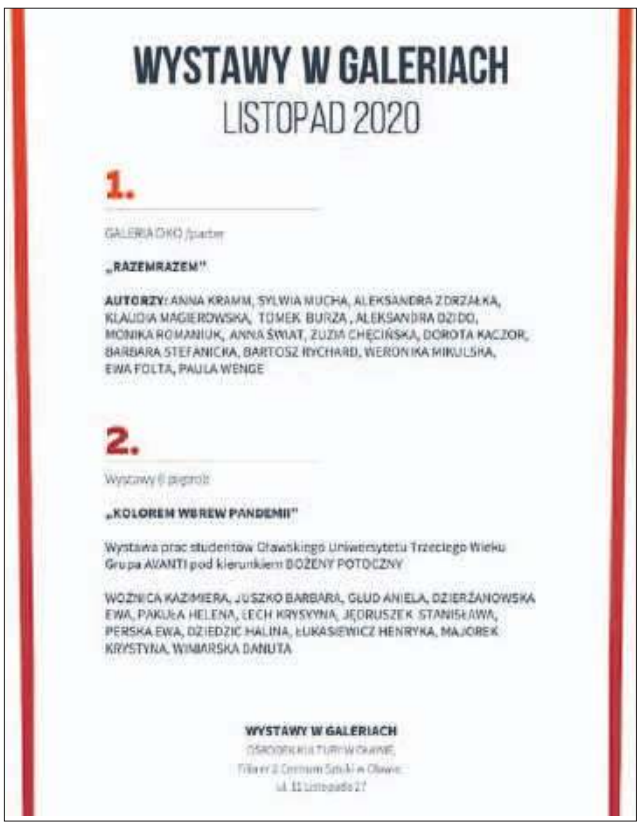

Listopadowe wystawy Centrum Sztuki

OŁAWA
Kultura

W listopadzie w galerii „OKO" w Ośrodku Kultury można oglądać dwie wystawy

Pierwsza to „RAZEMRAZEM" prof. Anny Marii Kramm i studentów Akademii Sztuk Pięknych im. Eugeniusza Gepperta we Wrocławiu. Druga (na pierwszym piętrze) to prace studentów Oławskiego Uniwersytetu Trzeciego Wieku z grupy „Avanti" pod kierunkiem Bożeny Potoczny. Tytuł wystawy „Kolorem wbrew pandemii".

Ważne:

Wystawy są dostępne dla zwiedzających od poniedziałku do piątku w godz. 10:00-16:00. Ze względu na sytuację epidemiologiczną na wystawach może przebywać jednocześnie maksymalnie 5 osób. Prosimy o wcześniejszy kontakt telefoniczny 71/ 313-28-29 wew. 23 lub mailowy eg@kultura.olawa.pl.

(KT)

Muzyczna podróż po Nowym Orleanie

W kinie „Odra" będzie można zobaczyć film „Prosto z ulicy. Nowy Orlean. Miasto muzyki"

Nowy Orlean to światowa stolica muzyki. Jej dźwięki rozbrzmiewają na ulicach miasta od kilkuset lat i nie cichną. Tu rodzą się trendy, nowe gatunki i wirtuozi. Miasto targane przez historię i doświadczane, wciąż dźwiga się i trwa wraz ze swoją kulturą i mieszkańcami. Poznamy skąd w Nowym Orleanie jazz, R&B, funky. Posłuchamy wspaniałej muzyki legend jazzu i zobaczymy na ekranie Louisa Armstronga, The Neville Brothers, The Preservation Hall Jazz Band. O swojej perspektywie Nowego Orleanu opowiedzą m.in. Robert Plant, Keith Richards czy Sting. Ten film to fundament muzycznych podróży każdego kto kocha muzykę.

Film odkrywa przed widzem przebogate dziedzictwo kulturowe, chyba najbardziej muzycznego miasta w świecie: Nowego Orleanu. Poprzez historię miasta i jego muzyczne dzieje prowadzi nas na ekranie nominowany do Oskara oraz 6-cio krotny zdobywca nagrody Grammy, kompozytor jazzowy Terence Blanchard.

Centrum Sztuki zaprasza na jedyny seans na dużym ekranie! „Prosto z ulicy. Nowy Orlean. Miasto muzyki" w Kinie Odra tylko 11 listopada o godz. 13:35. Bilety normalne w cenie 18 zł i ulgowe w cenie 15 zł dostępne w kasie Kina Odra oraz na kultura.olawa.pl. **(KT)**

eprasa.pl ba0d3c35d1

ROSA EUROPE

Międzynarodowa firma zajmująca się produkcją z tworzyw sztucznych w Oławie poszukuje pracownika na stanowisko:

- MECHANIK

- ŚLUSARZ

- USTAWIACZ MASZYN

Praca w systemie trzyzmianowym przy naprawach maszyn i form wtryskowych w dziale utrzymania ruchu.

Atrakcyjne wynagrodzenie + premia + dodatki.

Osoby zainteresowane proszę o przesłanie CV na adres: **olawa.kadry@rosagroup.com**

ARCAPOL

ARCAPOL Sp. z o. o. jest firmą zajmującą się konstruowaniem form wtryskowych do tworzyw sztucznych.

Poszukujemy kandydatów na stanowiska:

OPERATOR FREZARKI NUMERYCZNEJ CNC

Miejsce pracy: **Jelcz-Laskowice**

Zakres obowiązków:
- Obsługa frezarki CNC 3-osiowej, 5-osiowej
- Przygotowanie maszyny i detali do obróbki
- Dobór narzędzi oraz oprzyrządowania
- Kontrola jakości w procesie wytwarzanego produktu
- Wykonywanie przeglądów i konserwacji maszyny
- Zapewnienie odpowiedniego poziomu jakości według wymagań klienta

Podstawowe wymagania wobec Kandydatów:
- Wykształcenie techniczne
- Znajomość zagadnień dotyczących obróbki skrawaniem - technologia, dobór narzędzi i parametrów
- Bardzo dobra znajomość rysunku technicznego
- Dokładność, sumienność oraz samodzielność

PROGRAMISTA CAD/CAM

Miejsce pracy: **Jelcz-Laskowice**

Zakres obowiązków:
- Programowanie maszyn CNC w środowisku CAM i obsługa urządzeń sterowanych numerycznie
- Przygotowywanie programów CNC
- Opracowanie optymalnych technologii wytwarzania

Podstawowe wymagania wobec Kandydatów:
- Umiejętności samodzielnego programowania maszyn CNC, doboru materiałów, narzędzi oraz parametrów obróbki,
- Bardzo dobrej znajomości rysunku technicznego i narzędzi pomiarowych,
- Znajomości programów CAD/CAM,
- Znajomości zasad doboru obróbki metali
- Doświadczenie na podobnym stanowisku w firmie produkcyjnej dodatkowym atutem

OFERUJEMY:
- Stabilną pracę w międzynarodowej firmie o ugruntowanej pozycji na rynku
- Umowę o pracę na czas nie określony, po 3-miesięcznym okresie próbnym
- Pracę w kreatywnym, doświadczonym, przyjaznym zespole
- Wynagrodzenie adekwatne do posiadanego doświadczenia i umiejętności
- Możliwość podnoszenia kwalifikacji zawodowych
- Praca w systemie dwuzmianowym od poniedziałku do piątku

Zgłoszenia (z zaznaczeniem nazwy stanowiska) proszę kierować na adres: info@arcapol.com

OGŁOSZENIA DROBNE

Cennik

słowo w kolorze czarnym (trzy znaki i więcej)	- 0,75 zł brutto	ramka do ogłoszenia	- 11,50 zł brutto
słowo w kolorze czerwonym (trzy znaki i więcej)	- 1,50 zł brutto	ramka do ogłoszenia na żółtym tle	- 25,50 zł brutto
		nekrolog prasowy	- 22.00 zł brutto

Cennik - życzenia i podziękowania

od osób fizycznych	- 10 słów bezpłatnie, za każde następne słowo	- 0,75 zł brutto
od instytucji społecznych	- 30 słów bezpłatnie, za każde następne 30 słów	- 7,00 zł brutto

powiatowa

OGŁOSZENIA DO CZWARTKOWEGO WYDANIA GAZETY PRZYJMUJEMY DO WTORKU, DO GODZ. 12.00

Biuro ogłoszeń i redakcja: 55-200 Oława, Chrobrego 19 (wejście od strony podwórka), tel./fax 71-313-35-57, e-mail: gosia@gazeta.olawa.pl

intercolor

Zatrudni

BRYGADZISTĘ

z doświadczeniem w lakierni, dodatkowym atutem będzie znajomość technologii lakierowania proszkowego oraz uprawnienia do kierowania wózkami widłowymi

Osoba zatrudniona na tym stanowisku będzie odpowiadała za:
- kierowanie podległym zespołem pracowników,
- realizację dziennych planów produkcji,
- jakość i BHP,

Warunki pracy:
- praca 8-godzinna (praca zmianowa)
- atrakcyjne wynagrodzenie
- praca w nowo wybudowanym obiekcie, możliwość współtworzenia organizacji pracy

Miejsce pracy - Jelcz-Laskowice

Osoby zainteresowane proszę o wysyłanie swoich zgłoszeń na adres: **marketing@intercolor.pl** w tytule proszę wpisać: *BRYGADZISTA*

VENTANA

Międzynarodowa Grupa **Ventana** z siedziba w Münsterland Nadrenia Północna Westfalia z oddziałami w USA, Polsce, oraz siecią dystrybucyjną na rynkach Benelux-u, Francji i Włoch jest wiodącym producentem okien specjalnych z tworzyw sztucznych. Oddział w Ratowicach zatrudnia 30 pracowników.

Dla wsparcia naszej załogi poszukujemy od zaraz, w pełnym wymiarze czasu pracy (40 godz. tygodniowo)

PRACOWNIKÓW PRODUKCJI

Możliwość szkolenia w kraju i za granicą

Zakres obowiązków:
- Praca przy produkcji okien PCV- konstrukcji specjalnych
- Przygotowanie procesu gięcia poprzez wzmocnienie profili okiennych oraz nadanie im formy
- Produkcja elementów specjalnych wg. promienia, wymiarów lub szablonów

Wymagania:
- zaangażowanie, zdolności manualne, umiejętność pracy w zespole, mobilność, odpowiedzialność, rzetelność, dokładność,

Oferujemy:
- przeszkolenie,
- zatrudnienie na umowę o pracę,
- atrakcyjne wynagrodzenie oraz system premiowania,
- przyjazne warunki pracy

Zgłoszenia prosimy wysyłać na adres: **cv@ventana-polska.pl**

Prosimy o dopisanie klauzuli: *„Wyrażam zgodę na przetwarzanie moich danych osobowych dla potrzeb niezbędnych do realizacji procesu rekrutacji (zgodnie z Ustawą z dnia 29.08.1997 roku o Ochronie Danych Osobowych; tekst jednolity: Dz. U. 2016 r. poz. 922).„*

PRACA

DAM PRACĘ

► Firma Tolbrux zatrudni brukarza. Praca w Oławie i okolicy Tel. 501 246 018

► Zatrudnię murarzy cieśli, zbrojarzy i pomocników. tel. 501 621 506, 783-782-052

► Przyjmę operatora koparki na pół etatu Tel. 510 075 832

ODSTĄPIĘ LUB WYNAJMĘ DOBRZE PROSPERUJĄCE STUDIO FOTOGRAFICZNE. LOKALIZACJA W CENTRUM OŁAWY, PEŁNE WYPOSAŻENIE. TEL. 512 272 357

► Zatrudnię samodzielnych brukarzy i pomocników , na uczciwych warunkach Tel. 502 411 884

BUDMAX ZATRUDNI MURARZY DEKARZY I PRACOWNIKÓW DO OCIEPLEŃ TEL. 57 043 36 10

► Zatrudnię do roznoszenia ulotek na terenie Jelcz-Laskowice Tel. 513 020 550

PRACA OD ZARAZ - OKRĘGOWA STACJA KONTROLI POJAZDÓW W OŁAWIE AUTO-KURIATA. ZATRUDNIMY NA DOBRYCH WARUNKACH SAMODZIELNEGO DIAGNOSTĘ Z WSZYSTKIMI UPRAWNIENIAMI. TEL. 509 696 001

ZATRUDNIĘ BRYGADZISTĘ Z DOŚWIADCZENIEM W LAKIERNI, DODATKOWYM ATUTEM BĘDZIE ZNAJOMOŚĆ TEMATYKI LAKIEROWANIA PROSZKOWEGO ORAZ UPRAWNIENIA DO KIEROWANIA WÓZKAMI WIDŁOWYMI
OSOBA ZATRUDNIONA NA TYM STANOWISKU BĘDZIE ODPOWIADAŁA ZA:
- KIEROWANIE PODLEGŁYM ZESPOŁEM PRACOWNIKÓW,
- REALIZACJĘ DZIENNYCH PLANÓW PRODUKCJI,
- JAKOŚĆ
- BHP,

WARUNKI PRACY:
- PRACA 8-GODZINNA
- PRACA ZMIANOWA
- ATRAKCYJNE WYNAGRODZENIE
- PRACA W NOWO WYBUDOWANYM OBIEKCIE, MOŻLIWOŚĆ WSPÓŁTWORZENIA ORGANIZACJI PRACY

MIEJSCE PRACY
- JELCZ-LASKOWICE

OSOBY ZAINTERESOWANE PROSZĘ O WYSYŁANIE SWOICH ZGŁOSZEŃ NA ADRES: marketing@intercolor.pl
W TYTULE PROSZĘ WPISAĆ: BRYGADZISTA

► Opieka Niemcy Legalnie Tel. 725 248 935

Randstad Polska Sp. z o.o. poszukuje kandydatów na stanowisko

PRACOWNIKA PRODUKCJI

do **Toyota Motor Manufacturing Poland** w Łęgu, koło Jelcza-Laskowic.

OFERUJEMY
- umowę o pracę tymczasową - z możliwością przejęcia na stałe
- transport (m.in. z Brzegu, Namysłowa, Oleśnicy, Oławy, Strzelina, Skarbimierza)
- wynagrodzenie 3 910 zł brutto (w tym premia frekwencyjna 200 zł brutto, za jakość i bezpieczeństwo 160 zł brutto miesięcznie)
- przyjazną atmosferę i możliwość rozwoju zawodowego
- bezpłatny parking, dofinansowana stołówka, liczne benefity

ZADANIA
- praca na linii montażowej przy produkcji silników samochodowych
- przestrzeganie procedur jakościowych i produkcyjnych - zgodnie z obowiązującymi standardami
- kontrola jakości

OCZEKUJEMY
- doświadczenia w pracy przy produkcji (minimum rok czasu - warunek konieczny)
- gotowości do podjęcia pracy w systemie 3-zmianowym
- zdolności manualnych i spostrzegawczości

Prosimy o aplikowanie przez naszą stronę:

randstad

www.randstad.pl/znajdz-prace/pracownik-produkcji_jelcz-laskowice_64425/
lub kontakt telefoniczny: 665 955 991, 695 705 805.
Agencja zatrudnienia – nr wpisu 47

eprasa.pl ba0d3c35d1

ZATRUDNIENIĘ KIEROWCÓW KAT T, B LUB C DO ODŚNIEŻANIA CHODNIKÓW I DRÓG W SEZONIE ZIMOWYM 2020/2021. WYMAGANA DYSPOZYCYJNOŚĆ W ZALEŻNOŚCI OD WARUNKÓW POGODOWYCH. MOŻLIWOŚĆ ZATRUDNIENIA ROLNIKA, RENCISTY, EMERYTA. PŁATNA STAŁA GOTOWOŚĆ MIESIĘCZNA PLUS KAŻDA GODZINA PRACY. TEL. 669 380 056

KUPNO

► Kupię palety, Możliwy transport Tel. 661-515-308

► Kupię: starocie, szable, bagnety, zegarki, odznaki, Tel. 502-627-675

► Kupię szkło, poroże, porcelanę, zegarki i starocie 783-484-945

► Kupię ciągniki i przyczepy oraz maszyny rolnicze, Tel. 602 811 423

SPRZEDAŻ

► Producent rolet wewnętrznych w kasecie – 1 zł za cm szer. kasety, Gaj Oławski 11, Tel. 537-509-599

► Sprzedam ziemniaki paszowe Osiek 71 301 54 88, 501-775-790

► Sprzedam stół rehabilitacyjny z systemem jezdnym, podnoszony hydraulicznie, nieużywany. Cena do uzgodnienia. Tel. 665 482 614

WIERZBNO
SKŁAD OPAŁU
lewandowski
WĘGIEL
KOSTKA, ORZECH, EKOGROSZEK
luzem i workowany
Oferujemy **transport** i konkurencyjne ceny
71-313-12-79
501-34-28-18

SKŁAD OPAŁU JELCZ-LASKOWICE TEREN POLMOZBYTU
(za stacją lotos)
DOBRA JAKOŚĆ W DOBREJ CENIE
TRANSPORT GRATIS! (do 15 km)
RATY, GOTÓWKA
Tel. 607-566-802
Tel. 607-566-803

PPHU M. SZCZEPAŃSKI Sp. J.
SKŁADY OPAŁU
OŁAWA- ul. Różana 21 tel. 71-31-34-892
WROCŁAW- ul. Gospodarska 1 tel. 71-302-69-93
JELCZ-LASKOWICE- ul. Inżynierska tel. 71-381-12-04
SPRZEDAŻ PELLETU

► Sprzedam łóżko rehabilitacyjne na pilota ze stolikiem, nieużywane. Cena do uzgodnienia. Tel. 665 482 614

► Sprzedam ziemniaki jadalne i paszowe Tel. 71 302 86 23

► Sprzedam buraki pastewne 30 zł za 100 kg Tel. 53 221 65 70

► Sprzedam ziemniaki jadalne i paszowe z dowozem Tel. 504 923 819

ZDROWIE

Lekarskie

► SPECJALISTA LARYNGOLOG B. BORTNIK przyjmuje w środy i w piątki „Laser Dent", ul. Wiejska 34/2, rejestracja telefoniczna od 14:30 pod numerem Tel. 71 313 88 16

► ESPERAL Tel. 603 606 121

► STOMATOLOG DR N. MED. KATARZYNA ŁAGOWSKA, EasyDent Dental Clinic, Tel. 71 301 66 66 www.easydent.pl

► LEKARZ DENTYSTA ANDŻELIKA PŁOŃSKA, EasyDent Dental Clinic, Tel. 71 301 66 66 www.easydent.pl

► LEKARZ DENTYSTA LESZEK BURY, EasyDent Dental Clinic, Tel. 71 301 66 66 www.easydent.pl

► STOMATOLOG DR N. MED. AGNIESZKA SZULGAN-MĄDRZAK, EasyDent Dental Clinic, Tel. 71 301 66 66 www.easydent.pl

► LEKARZ DENTYSTA JUSTYNA LEWANDOWSKA, EasyDent Dental Clinic, Tel. 71 301 66 66 www.easydent.pl

► LEKARZ DENTYSTA Alicja Grzybowska, EasyDent Dental Clinic, Tel. 71-301-66-66 www.easydent.pl

► Ekspresowa naprawa protez zębowych Tel. 609 840 762

UROLOG
LEK. MED. JACEK JASTRZĘBSKI - SPECJALISTA UROLOG. PRYWATNA PRAKTYKA UROLOGICZNA, USG: UL. ŻEROMSKIEGO 12, NZOZ NOMED; WTOREK OD 16.00 DO 18.00, REJESTRACJA TELEFONICZNA PN.-PT.8.00-16.00 TEL. 71 303 43 24

► GASTROSKOPIA - Gabinet chirurgiczny: specjalista - chirurg JACEK RUTKIEWICZ, rejestracja, fax, Tel. 71 302 86 66

► PRYWATNY GABINET LARYNGOLOGICZNY, LEK. MED. BOŻENA LEŚNIAK, pn - 17.00-18.00, śr 16.30-17.30 NZOZ Medica, 11 Listopada 14, Tel. 601 911 459

► PSYCHOLOG KLINICZNY - dr n. hum. JOLANTA KACZMAREK-STEC Tel. 501-681-669 www.gabinetZoMi.olawa.pl

DERMATOLOG
DR HAB. NAUK MEDYCZNYCH RAFAŁ BIAŁYNICKI - BIRULA ADIUNKT KLINIKI DERMATOLOGII LECZENIE CHORÓB SKÓRY: ŁUSZCZYCY, TRĄDZIKÓW, GRZYBIC, ŁYSIENIA, BRODAWEK, ALERGII, OCENA ZNAMION OŁAWA, UL. SIENKIEWICZA 8 (NZOZ MEDAN). GABINET CZYNNY W PONIEDZIAŁKI I CZWARTKI W GODZINACH 16.00-19.00. KONIECZNA REJESTRACJA TELEFONICZNA: 601-990-167 www.dermatologolawa.pl

► LEKARZ WETERYNARII JERZY GIGOŁŁA, Oława Janowskiego 4, wizyty domowe, Tel. 604 177 146

► SPECJALISTA ORTOPEDA Prywatny Gabinet Lekarski dr n. med. LESZEK MORASIEWICZ przyjmuje w Oławskim Centrum Rehabilitacyjnym Oława, ul. Zaciszna 17, środa godz 16-18 Tel. 601 702 263

► USG serca, Holter EKG, Holter ciśnieniowy, konsultacje kardiologiczne Katarzyna i Daniel Błaszczyk specjaliści kardiolodzy. Gabinet Prywatny ul. Sienkiewicza 8, Oława (NZOZ MEDAN) rejestracja wyłącznie telefoniczna Tel. 698 808 606

NIERUCHOMOŚCI

Sprzedam

CAPRI – NIERUCHOMOŚCI LESZEK ŻYTO, OŁAWA, UL. ZACISZNA 60/8, TEL. 601-990-187 POŚREDNICTWO W SPRZEDAŻY I KUPNIE MIESZKAŃ, DOMÓW, DZIAŁEK. CAŁA OFERTA NA STRONIE www.capri-nieruchomosci.gratka.pl TEL. 601-990-187

► Dom 112 mkw w najwyższej jakości, centrum Jelcza-Laskowic, 440tys BN Tel. 793 020 202

► Mieszkanie bezczynszowe Jelcz-Laskowice, 90mkw, 359tys BN Tel. 793 020 202

► Dom 85 mkw , bliźniak, stan deweloperski, cena 285 000PLN, Miłoszyce. Tel. 506 540 120

► Mieszkanie 3 pokojowe, rozkładowe, cena 260 000 PLN, Jelcz-Laskowice. Tel. 506 540 120

► Mieszkanie 2 pokojowe, wysoki parter, 51mkw, 220 000 PLN, rozkładowe, Jelcz-Laskowice Tel. 506 540 120

► Mieszkanie 2 pokojowe, II piętro, 57 mkw, centrum, 235 000 PLN, Jelcz-Laskowice. Tel. 506 540 120

► Działki budowlane okolice Jelcza-Laskowic od 65 000 PLN. Tel. 506 540 120

SPRZEDAM MIESZKANIE 3-POKOJOWE, OK 50 M KW., OŁAWA, CHROBREGO, I PIĘTRO, 270 TYS TEL. 668-018-487, 795-436-696

► Mieszkanie 2-pokojowe 55 m kw + piwnica + pomieszczenie gospodarcze + garaż. W Oławie, I piętro, w odnowionej kamienicy 220 tys zł 605-607-230, 607-340-406

► Sprzedam mieszkanie 35 m kw., 2 pokojowe w Brzegu (blok III p., media miejskie, cena 150 tys zł) Tel. 500 308 751

Kupię

► Kupię grunt, Tel. 692-471-877

► Kupię lokal usługowy Tel. 666-855-484

► Kupię każde mieszkanie lub dom z dowolnym stanem prawnym. Szybka wypłata gotówki. Tel. 608 014 450

► Kupię mieszkanie 1,2,3-pokojowe, gotówka Tel. 722-137-774

► Kupię działkę na Zwierzyńcu Tel. 502 627 675

Posiadam do wynajęcia

DO WYNAJĘCIA LOKALE O POW. 15,28 MKW, 23,50 MKW I 36,83 MKW W BUDYNKU BIUROWO-USŁUGOWYM. DO DYSPOZYCJI: ZAPLECZE SOCJALNE, DUŻY PARKING PRZED BUDYNKIEM TEL. 691 731 691, 71/303 40 11

► Wynajmę nowe w pełni wyposażone jednoosobowe pokoje dla osób prywatnych z miejscem parkingowym, Marcinkowice, tel. 535-080-816, 794-469-150

► Pokoje 1,2,3,4 osobowe Jelcz-Laskowice, Tel. 601 788 813

► Kawalerka Jelcz-Laskowice, Tel. 601 788 813

► Wynajmę halę 150 m kw, po remoncie, naprzeciw Tesco, na usługi, magazyn Tel. 507 804 231

► Do wynajęcia kawalerka w Oławie, po remoncie 609-840-762

► Lokal w centrum Oławy 48 m kw 601-535-658, 782-191-019

DO WYNAJĘCIA LOKAL USŁUGOWY NA PARTERZE (Z WITRYNA) W CENTRUM OŁAWY OBOK KINA ODRA (80 M KW. + ZAPLECZE). TEL. 512 272 357

► Wynajmę lokal 22,40 m.kw. na sklep lub działalność usługową. Oława ul. Krótka 3 (od podwórka) Tel. 668 346 560, 789257004

► Do wynajęcia od zaraz mieszkanie 3 pokoje + aneks kuchenny + wyposażenie. Centrum Oławy Tel. 602 443 638

Zamienię

► Mieszkanie komunalne w Oławie na Oławę. Parter, dwa pokoje- 54m kw. Tel. 721 285 885

► Zamienię mieszkanie kwaterunkowe 30 m kw. po kapitalnym remoncie w Oławie na większe w Oławie lub okolicach. Tel. 52 820 09 20

Biuro Nieruchomości

► Biuro Nieruchomości Comfort House Kazimiera Grzeszczak – kupno i sprzedaż mieszkań, domów, działek i lokali. Oława, ul. 1 Maja 6/2, 600-340-145 www.comforthousenieruchomosci.gratka.pl

INVEST - HAUS BIURO NIERUCHOMOŚCI JOLANTA ROMANKO SPRZEDAŻ - KUPNO - WYNAJEM - NAJEM NIERUCHOMOŚCI TEL. 507 190 976 www.invest-haus.pl

USŁUGI

Usługi różne

► Projektowanie, certyfikaty energetyczne, kierowanie budowami, usługi budowlane PiW BIELECKI Biuro: Marcinkowice, ul. Cicha 13, Tel. 506-196-175, 695-777-444

► Usługi elektryczne, automatyka do bram, 603-076-223

► Geodezja - mapy D/C projektowych, tyczenia, inwentaryzacje, wskazania granic, tel. Tel. 604 957 359

► Usługi elektryczne, Tel. 604-613-483

► Alarmy i monitoring, Tel. 604-613-483

► Cyklinowanie, Tel. 697-143-799

► Elektryk - instalacje elektryczne 665 639 401

► Klimatyzacja 604-613-483

► Podnośnik koszowy 20M. Tel. 57 307 30 74

BHP

► BHP szkolenia, nadzór, doradztwo, dokumentacja wypadkowa, ocena ryzyka, tel./fax 71-313-74-45 Tel. 603 127 445, www.bhpolawa.pl

Stolarstwo

► Meble Mix Marcin Zanin, kuchenne, szafy, garderoby, łazienkowe oraz inne. Fachowe doradztwo, bezpłatne pomiary i solidne wykonanie. Jelcz-Laskowice, Tel. 609-034-113 Email: meblemix@wp.pl

► BDB MEBLE- wykonawca mebli, na wymiar, na zamówienie, na każdą kieszeń, pomiar - projekt - wycena - montaż - serwis, Marcin Ostrowski - Oława – ul. Iwaszkiewicza 48. Zapraszamy Tel. 500 108 785, www.bdbmeble.net,

► Usługi dekarskie - montaż więźby dachowej, - łacenie - układanie dachówki, - wstawianie okien dachowych, - obróbka kominów. Tel. 514 539 321

AGD

SERWIS AGD TEL. 603-835-219

WYWÓZ SZAMBA 601-873-290

► Zakład naprawy sprzętu AGD. Pralki, lodówki, zmywarki, zamrażarki, maszyny do szycia i inny sprzęt AGD. Oława ul. Grota-Roweckiego 4. Tel. 502 868 817 71-313-26-73

NAPRAWA I SPRZEDAŻ URZĄDZEŃ CHŁODNICZYCH I AGD – DOMOWYCH I SKLEPOWYCH – OŁAWA, PL. ZAMKOWY 19, TEL. 508-267-478, 71-301-42-71

► Zakład naprawy sprzętu AGD. Pralki, lodówki, zmywarki, zamrażarki, maszyny do szycia i inne sprzęty AGD. Oława – ul. Grota-Roweckiego 4, Tel. 71 313 26 73 , 502-868-817

Elektronika RTV

► Montaż i serwis anten satelitarnych, www.satix.net.pl, Tel. 602 495 749

► Serwis RTV – SAT, Tel. 602 495 749

► Montaż anten i tunerów, Tel. 604 613 483

► Naprawy domowe i warsztatowe telewizorów i monitorów LCD Tel. 603 701 066

Czyszczenie

► Czyszczenie dywanów 665 639 401

► Karcher - profesjonalne czyszczenie dywanów, tapicerki meblowej oraz samochodowej, Tel. 504 163 100

► Pranie tapicerki meblowej i samochodowej, dywanów Atrakcyjne ceny, dojazd – www.ecopranie.pl, Tel. 692 057 141

► Pranie dywanów, kanap. Tel. 53 567 93 46

► DORA-MAX kompleksowe sprzątanie. Tel. 791 755 040 Email: kompleksowe.sprzataniee@wp.pl

Transport

TRANSPORT KONTENEROWY, PODSTAWIANIE KONTENERÓW POD GRUZ, ZŁOM I ŚMIECI TEL. 501 278 422

► Przeprowadzki - transport Tel. 604 332 147

► Przewóz osób Tel. 604 332 147

► Transport HDS, Tel. 724 768 466

► Bus osobowy, 8+1, klimatyzacja. Tel. 507 053 028

Hydrauliczne

► Usługi hydrauliczne, co., wod-kan Tel. 503 609 482

► Usługi hydrauliczne. Montaż junkersów. Profesjonalne doradztwo i wycena. Tel. 514 539 321

► Usługi hydrauliczne - montaż piecy gazowych, serwis, naprawa, doradztwo oraz wycena. Tel. 514 539 321

► 24/7 Hydraulik elektryk gaz ogrzewanie, kotły gazowe, kuchenki, piecyki, montaż, serwis, Uprawnienia SEP. Tel. 880 432 622

► Wymiana pieców, kotłów centralnego ogrzewania z dofinansowaniem do 25 tys. Tel. 880 432 622

Budowlane

ETKA-PROJEKT. OŁAWA, UL. CHROBREGO 17/3. PROJEKTOWANIE I KIEROWANIE BUDOWAMI. 10 000 PROJEKTÓW TYPOWYCH DOMÓW DO WYBORU. www.etka.pl TEL. 603 685 925, 71 303 28 05

P.H.U. FOSPOL
OŁAWA "KWADRACIAK"
ul. Chrobrego 23a (I piętro)
71 313 59 70
601 583 669
www.fospol.eu
ŻALUZJE ROLETY
SIATKI PRZECIW OWADOM OKNA I DRZWI PCV
czynne: pon.-pt. 10-18, sob. 10-14

eprasa.pl ba0d3c35d1

► Malowanie, tapetowanie, panele, regipsy, papa termozgrzewalna, Tel. 698 623 537

► Łazienki, płytki podłogowe, przeróbki hydrauliczne, klinkier, Tel. 698 623 537

TYNKI
cementowo-wapienne, gipsowe, gładzie, malowanie, docieplanie budynków.
Tel. 607 041 079

REDAKCJA

„Gazeta Powiatowa - Wiadomości Oławskie"
tel. i fax 71-313-70-78
internet: www.gazeta.olawa.pl;
e-mail: redakcja@gazeta.olawa.pl
55-200 Oława, ul. Chrobrego 19;
tel. 71 313 70 78,

REDAGUJĄ

Kamil Tysa (p.o. red. naczelnego), Jerzy Kamiński, Krzysztof Andrzej Trybulski, Zbigniew Bachul, Edward Bykowski, Wioletta Kamińska, Agnieszka Herba i Jacek Polasz.
Redakcja zastrzega sobie prawo skracania, adiustacji materiałów i zmiany tytułów.
Za treść ogłoszeń redakcja nie ponosi odpowiedzialności i nie zwraca materiałów niezamówionych.

(TS) - tekst sponsorowany

DZIAŁ REKLAM

tel. i fax 71-313 70 78
Bogusław Szymański - reklama, przetargi
e-mail: reklama@gazeta.olawa.pl

Biuro ogłoszeń w Oławie,
Małgorzata Najgebaur,
ul. Chrobrego 19, tel. i fax 71 313 35 57,
e-mail: gosia@gazeta.olawa.pl,
czynne: poniedziałek, wtorek 8-16
środa 9-17, czwartek, piątek 8-15,
sobota nieczynne.

Plakaty publikujemy bezpłatnie jedynie wtedy, gdy gazeta jest patronem medialnym wydarzenia.

WYDAWCA

RYZA Sp. z o.o.,
55-200 Oława, ul. B. Chrobrego 19,
NIP: 912-184-21-80, KRS 0000321273,
tel. 71 313 35 57
Druk: POLSKA PRESS Sp. z o.o.
Oddział Poligrafia
Drukarnia Sosnowiec

NAKŁAD: 7000 egz.

Stowarzyszenie Gazet Lokalnych

► Malowanie natryskowe agregatem, malowanie tradycyjne wałkami, gładzie, panele, regipsy, 500-254-830 Tel. 500 254 830

► Cyklinowanie bezpyłowe i renowacja schodów, Tel. 600 170 178

► Kostka brukowa HurtBruk.pl, Tel. 724 768 466

► Elewacje, docieplenia, tynki strukturalne natryskowe, Tel. 697 106 011

► Budowa domów, więźby, pokrycia dachowe, wylewki, tarasy, schody betonowe, odwierty studni, Tel. 697 106 011

► Usługi budowlane - Kafelkowanie, Malowanie, Panele i inne, Tel. 725 143 324

► Cyklinowanie bezpyłowe, układanie parkietów i paneli, renowacja schodów, Tel. 507 194 548

► Zgrzewanie papy, naprawy dekarskie, kominy, mycie i malowanie dachów, wycinka drzew, Tel. 882-087-150

► Docieplenia, elewacje, usługi budowlane Tel. 501 799 029

► Brukarstwo i usługi koparko-ładowarką Tel. 502 411 884

► Remonty mieszkań, łazienek, regipsy, kafle, gładzie, panele, tapetowanie, malowanie: wnętrz, elewacji, dachów + mycie Tel. 889 312 688

► Malowanie, tapetowanie gładź, regipsy, kafelki, ogrodzenia Tel. 729 677 185

► Prace wykończeniowe mieszkań deweloperskich pod klucz Tel. 725 143 324

► Usługi remontowo-budowlane. Płytki, granit, marmur, malowanie, szpachlowanie. Kompleksowe wykończenie wnętrz. Robert, kontakt tel. 731 481 553

► Remonty mieszkań - łazienki od A do Z - gładzie, malowanie - panele, płytki, zabudowy gipsowo - kartonowe - montaż okien i drzwi, wolne terminy Tel. 514 539 321

► Przyjmę zlecenie na budowę domu, Tel. 502 081 120

► Usługi remontowo-budowlane. Malowanie tradycyjne (natryskowe) zabudowy gk, gładzie, stany deweloperskie. Tel. 884 050 471

► Wykonam tynki gipsowe, cementowo-wapienne, gładzie, docieplanie budynków, malowanie. Wolne terminy. Tel. 607 041 079

UROCZYSTOŚCI

► Chłodnia na wesela + stół wiejski gratis, Tel. 604-421-959

VIDEOFILMOWANIE

► Artur Wawer Tel. 888-664-585 www.artur.video-weselne.pl

► Videofilmowanie, Tel. 508-295-104

► Zgrywanie z kaset VHS na DVD. 3 Maja 8u/2a. Tel. 792-502-051

ZESPOŁY

► For You, Tel. 604-421-959

► Dj Robi - wesela, integracje, plenery, scena - doświadczenie - ponad 18 lat, Tel. 507 053 028 www.djrobi.pl

► ZGRANA PARA, Tel. 692-717-384

TŁUMACZENIA

► Tłumacz przysięgły j. niemieckiego JAKUB MOŻEJKO, briefy, dokumenty, Tel. 502-125-909

BIURO TŁUMACZEŃ ETO.
TŁUMACZENIA
ZWYKŁE I PRZYSIĘGŁE,
OŁAWA, UL.BRZESKA 19,
TEL. 501-621-443, 71-318-10-50

► Mgr EWA JÓŹKÓW – tłumacz przysięgły j. niemieckiego. Tłumaczenia przysięgłe i zwykłe Tel. 605-292-921

► Vision jobs - tłumaczenia przysięgłe i zwykłe wszystkie języki. Oława, ul. Magazynowa 3/9, Tel. 71 758 48 40 www.visionjobs.com

KOMPUTERY

► Pogotowie i serwis komputerowy, rozwiążę każdy problem, dojazd do klienta, 10-letnie doświadczenie, tanio, szybko, solidnie Tel. 603 715 185

► S-Computers komputery, kasy fiskalne, serwis, NC+, 3 Maja 8u/2a, Tel. 792 502 051

► Romicom: komputery, telefony komórkowe, E-papierosy, serwis telefonów, drukarek, komputerów. Regeneracja tuszy i tonerów, ul. B. Chrobrego 20f Tel. 503 149 152

SERWIS I NAPRAWA LAPTOPÓW, KOMPUTERÓW I KAS FISKALNYCH
Sklep komputerowy **JWJ**
Oława, ul. Żeromskiego 2
tel. 71 303-41-14

RÓŻNE

BIURO RACHUNKOWE INCOME
- KSIĄŻKI PRZYCHODÓW
I ROZCHODÓW,
PEŁNA KSIĘGOWOŚĆ,
ROZLICZENIA Z ZUS I US,
OŁAWA, UL. KUTROWSKIEGO 41,
TEL. 604-071-018, 71-734-57-33

► Kredyty konsolidacyjne gotówkowe pożyczki pozabankowe biuro Oława pl. Gimnazjalny 5 B plastry miodu obok punktu z dorabianiem kluczy i sklepu odzieżowego. Kontakt Tel. 501 169 184

MOTORYZACYJNE

KUPIĘ KAŻDE AUTO DO 5000 ZŁ,
PŁACIMY NAJWIĘCEJ
TEL. 504-004-956

► Blacharstwo, lakiernictwo i inne. Stefan Rolka, Oława, ul. Turkusowa 2 (Nowy Otok), Tel. 508-287-203 71-303-80-21

KUPIĘ KAŻDE AUTO.
NAJLEPSZE CENY W REGIONIE
TEL. 781-306-420

► Autolaweta 24 h – uslugi, Tel. 781 306 420

SKUP SAMOCHODÓW DO KASACJI - ZA KAŻDY PŁACIMY GOTÓWKĄ, TRANSPORT SAMOCHODU GRATIS, WYSTAWIAMY ZAŚWIADCZENIA NIEZBĘDNE DO WYREJESTROWANIA W WYDZIALE KOMUNIKACJI I FIRMIE UBEZPIECZENIOWEJ. OŁAWA UL. ZWIERZYNIECKA 11 TEL. 505-045-414, 509-582-251, TEL/FAX 7131-33-024,

► Pomoc Drogowa 24 h, dostawcze - osobowe, transport 574-530-220

GUZ
CAR SERVICE
USŁUGI MOTORYZACYJNE KOMPLEKSOWO
MARCINKOWICE k. Oławy, ul. Wrocławska 8 tel. (71) 302 85 44, 500 110 300

AKUMULATORY
ROWERY
Części rowerowe i motorowerowe
AKU-MOTO-BIKE
ul. ks. Janowskiego 27
Tel. 71 313 29 93, 516 195 330
www.akuolawa.pl
ROWERY, AKUMULATORY
ul. Lipowa 13, tel. 501 775 746
www.rowerylipowa.pl

KAMPER INTEGRA DO WYNAJĘCIA
4-osobowy
PEŁNE WYPOSAŻENIE

TEL. 501 063 734

J-L bez sesji w październiku

JELCZ-LASKOWICE

Nie obradowali

W październiku nie zorganizowano sesji Rady Miejskiej w Jelczu-Laskowicach. Powód? Pandemia

Gdy w marcu byliśmy zalewani kolejnymi informacjami o szalejącej na świecie epidemii, a potem już pandemii koronawirusa, dla wszystkich była to sytuacja nowa. Samorządy także musiały sobie z nią poradzić. Wiele urzędów zaczęło pracę w trybie zdalnym i zachęcało petentów do załatwiania spraw telefonicznie i elektronicznie. Kolejnym problemem była organizacja comiesięcznych sesji rad miejskich. Najszybciej rozwiązała go Oława, która umożliwiła radnym możliwość pełnego obradowania w trybie zdalnym (w praktyce część radnych przychodziła na salę obrad, część łączyła się z domu). W Jelczu-Laskowicach radni siedzieli w odstępach, a kilku z nich głosowało z domu. Przez pewien czas odbywały się tylko sesje nadzwyczajne, co ograniczało pole do swobodnych dyskusji oraz składania interpelacji. Potem wrócono do sesji zwyczajnych, aż do października, gdy pierwszy raz nie zorganizowano żadnego posiedzenia.

- Przez pół roku nikt nic nie zrobił, żeby porządnie ogarnąć sesje on-line - mówi nam osoba związana z Radą Miejską. - Wszędzie można, ale u nas nie. Zakażeń przebywa, sytuacja jest poważniejsza niż jeszcze miesiąc temu, ale przecież jest proste rozwiązanie. Każdy może siedzieć w domu i brać udział w sesji zdalnie. Nie tak jak wcześniej, że połowa przychodzi, a połowa nie. Tylko mam wrażenie, że od marca nikt nie myślał o tym, że przed nami druga fala pandemii i jeszcze może być gorzej.

O wyjaśnienie powodów odwołania październikowej sesji prosimy przewodniczącą Rady Miejskiej Beatę Bejdę. - Sesja nie odbyła się przez to, że w Urzędzie Miasta i Gminy wystąpiły dwie fale zakażenia - tłumaczy. - Pierwszy raz było tak, że cały jeden wydział musiał pójść na kwarantannę, więc spytałam burmistrza Bogdana Szczęśniaka, czy mamy na tyle istotne uchwały do podjęcia, że nie możemy ich przyjąć w listopadzie. Burmistrz odpowiedział, że skonsultuje się ze skarbniczką i z zastępcami, a potem oddzwonił i uznał, że nie ma na tyle ważnych uchwał, więc mogą być one podjęte w listopadzie. Spotkaliśmy się więc na wspólnej komisji i tam, oprócz tematów merytorycznych, rozmawialiśmy o przejściu na tryb pełnych sesji zdalnych. Ten pomysł pojawił się już dwa miesiące wcześniej. Postulowaliśmy o sesję zdalną w możliwie jak najszerszym zakresie. Problemem jest jednak to, że nie możemy zmusić nikogo, kto chce wziąć udział w posiedzeniu, by nie przyjeżdżał do urzędu. Są niestety takie miejsca w gminie, gdzie zasięg jest słabszy, mamy radnych starszych wiekowo, którzy nie posługują się tak biegle komputerem i internetem. Oni obawiają się, że jeśli przerwie się połączenie, to już na sesję nie wrócą. Obecnie trwają intensywne prace, by wszelkie problemy rozwiązać. Do najbliższego czwartku mamy dostarczyć nasze tablety. Zależy nam, by osoby, które obradują zdalnie mogły się wypowiadać, czego do tej pory nie mogli robić. Mamy jednak wiele innych samorządów wokół, w których odbywa się to bez problemu. Dlaczego więc tak miałoby nie być również u nas? Wszystko wskazuje na to, że każdy radny dostanie kartę sim z internetem, co powinno rozwiązać problem przeciążenia w urzędzie. Zależy mi na tym, by wszystkich możliwie jak najbardziej chronić i mam nadzieję, że w kolejnej sesji większość osób bez problemu będzie mogło wziąć udział zdalnie.

Terminu kolejnego posiedzenia jeszcze nie wyznaczono. Niewykluczone, że odbędzie się ono szybciej niż pod koniec miesiąca.

(KT)

WYCIĄG Z OGŁOSZENIA O PRZETARGU

Wójt Gminy Oława uprzejmie informuje, że w Biuletynie Informacji Publicznej Urzędu Gminy Oława oraz na tablicy ogłoszeń urzędu, zostało zamieszczone szczegółowe **ogłoszenie o I przetargu, który odbędzie się dnia 05.01.2021 r. na sprzedaż nieruchomości niezabudowanej** oznaczonej w mpzp symbolem A.1.AG - teren aktywności gospodarczej, przeznaczonej pod przemysł oraz usługi, położonej w Godzikowicach w granicach działki nr: 951, o pow. 1,1532 ha, **cena wywoławcza netto – 643 000,00 zł.** Do wylicytowanej ceny zostanie doliczony podatek vat w wysokości 23% . Wadium w wysokości – 64 300,00 zł.

Szczegółowych informacji o nieruchomości będącej przedmiotem przetargu udzielają pracownicy Referatu Rozwoju Gospodarczego Urzędu Gminy w Oławie Pl. Marszałka J. Piłsudskiego 28, pokój nr 20 lub pod nr tel. (71) 381-22-31.

Osoba pełniąca funkcję
Wójta Gminy Oława – ***Henryk Kuriata***

OGŁOSZENIE PŁATNE

WYCIĄG Z OGŁOSZENIA O PRZETARGU

Wójt Gminy Oława uprzejmie informuje, że na tablicy ogłoszeń Urzędu Gminy Oława oraz w Biuletynie Informacji Publicznej umieszczono **ogłoszenie o II ustnym przetargu nieograniczonym, który odbędzie się 7 grudnia 2020 r. o godzinie 9.00 na sprzedaż nieruchomości niezabudowanej położonej w obrębie Oleśnica Mała**, oznaczonej geodezyjnie jako działka nr 134, AM-1 o pow. 0,10 ha, przeznaczonej w mpzp. gminy Oława na cele zabudowy mieszkaniowej jednorodzinnej, zabudowy zagrodowej oraz zabudowy mieszkaniowej wielorodzinnej w budynkach do 4 mieszkań. **Cena wywoławcza wynosi 39 500,00 zł.** Do wylicytowanej kwoty należy doliczyć podatek Vat w wysokości 23%.

Dodatkowych informacji w sprawie przetargu udzielają pracownicy Referatu Rozwoju Gospodarczego Urzędu Gminy w Oławie pl. M. J. Piłsudskiego 28, pokój nr 20 lub pod nr tel. 71/381-22-31.

Osoba pełniąca funkcję
Wójta Gminy Oława – ***Henryk Kuriata***

OGŁOSZENIE PŁATNE

WYCIĄG Z OGŁOSZENIA O PRZETARGU

Wójt Gminy Oława uprzejmie informuje, że na tablicy ogłoszeń Urzędu Gminy Oława oraz w Biuletynie Informacji Publicznej umieszczono **ogłoszenie o I ustnym przetargu nieograniczonym, który odbędzie się 7 grudnia 2020 r. o godzinie 9.30 na sprzedaż nieruchomości niezabudowanej położonej w obrębie Oleśnica Mała**, oznaczonej geodezyjnie jako działka nr 135, AM-1 o pow. 0,11 ha, przeznaczonej w mpzp. gminy Oława na cele zabudowy mieszkaniowej jednorodzinnej, zabudowy zagrodowej oraz zabudowy mieszkaniowej wielorodzinnej w budynkach do 4 mieszkań. **Cena wywoławcza wynosi 51 000,00 zł.** Do wylicytowanej kwoty należy doliczyć podatek Vat w wysokości 23%.

Dodatkowych informacji w sprawie przetargu udzielają pracownicy Referatu Rozwoju Gospodarczego Urzędu Gminy w Oławie pl. M. J. Piłsudskiego 28, pokój nr 20 lub pod nr tel. 71/381-22-31.

Osoba pełniąca funkcję
Wójta Gminy Oława – ***Henryk Kuriata***

OGŁOSZENIE PŁATNE

eprasa.pl ba0d3c35d1

BARAN

(21.03-20.04)

Możesz liczyć na poprawę w stosunkach z partnerem lub innymi członkami rodziny. Mimo że wspólny czas jest trochę z przymusu, to koniec końców wyjdzie wam na dobre. Weekend poświęć na relaks i obowiązki domowe. W tych drugich pozwól sobie pomóc rodzinie.

BYK

(21.04-21.05)

Daj sobie spokój, bo niepotrzebnie się narażasz. Skoncentruj się na finansach i pracy. Pojawią się pewne niepokojące sygnały. Po raz kolejny przekonasz się że twój pracodawca nie jest do końca uczciwy. Nie lekceważ tego. Zmęczenie minie w piątek. W niedzielę masz szansę miło spędzić czas.

BLIŹNIĘTA

(22.05-21.06)

Liczyłeś na więcej, a nie otrzymałeś nawet pochwały. Pozostanie jednak satysfakcja z dobrze wykonanego zadania. W uczuciach nic się nie zmieni. Nieporozumienia z partnerem będą trwały krótko. Pomyśl o swoim rozwoju. To dobry czas na aktywności związane z podnoszeniem kompetencji.

RAK

(22.06-22.07)

Co trudne, już za tobą. Teraz odpocznij i ciesz się z wykonania dawnych zamierzeń. Kolejne dni przyniosą miłe chwile, wiadomości i dobre prognozy. Zarówno w sprawach uczuciowych, jak i finansowych nadejdą trudniejsze czasy, jednak nie będzie to znaczące pogorszenie.

LEW

(23.07-22.08)

Tydzień, który spędzisz w towarzystwie bliskich. Humor poprawi miły weekend, nie tak pełen nowych wrażeń i niespodzianek jak lubisz, ale za to w gronie rodziny. W miłości - harmonia i rozkwit uczuć. Samotni mają szansę na znalezienie swojej drugiej połowy i to w dość nietypowych okolicznościach. Uważaj na zdrowie i dietę.

PANNA

(23.08-22.09)

Przeżyjesz kilka przyjemnych dni, które upłyną pod znakiem miłości i radości. Pewne plany i zamierzenia, które liczyłeś już sfinalizować, przeciągną się nieco w czasie. Pamiętaj, że do ciebie należy decyzja w kluczowych sprawach twojego związku.

Mocno naaaaciągane...

...czyli strona satyryczna, dla ludzi z poczuciem humoru, na której nie wszystko i nie zawsze jest prawdziwe!

Wybrał i opracował: Krzysztof A. Trybulski

Ta strona była Jego dzieckiem. Pewnie nie damy rady Go zastąpić...

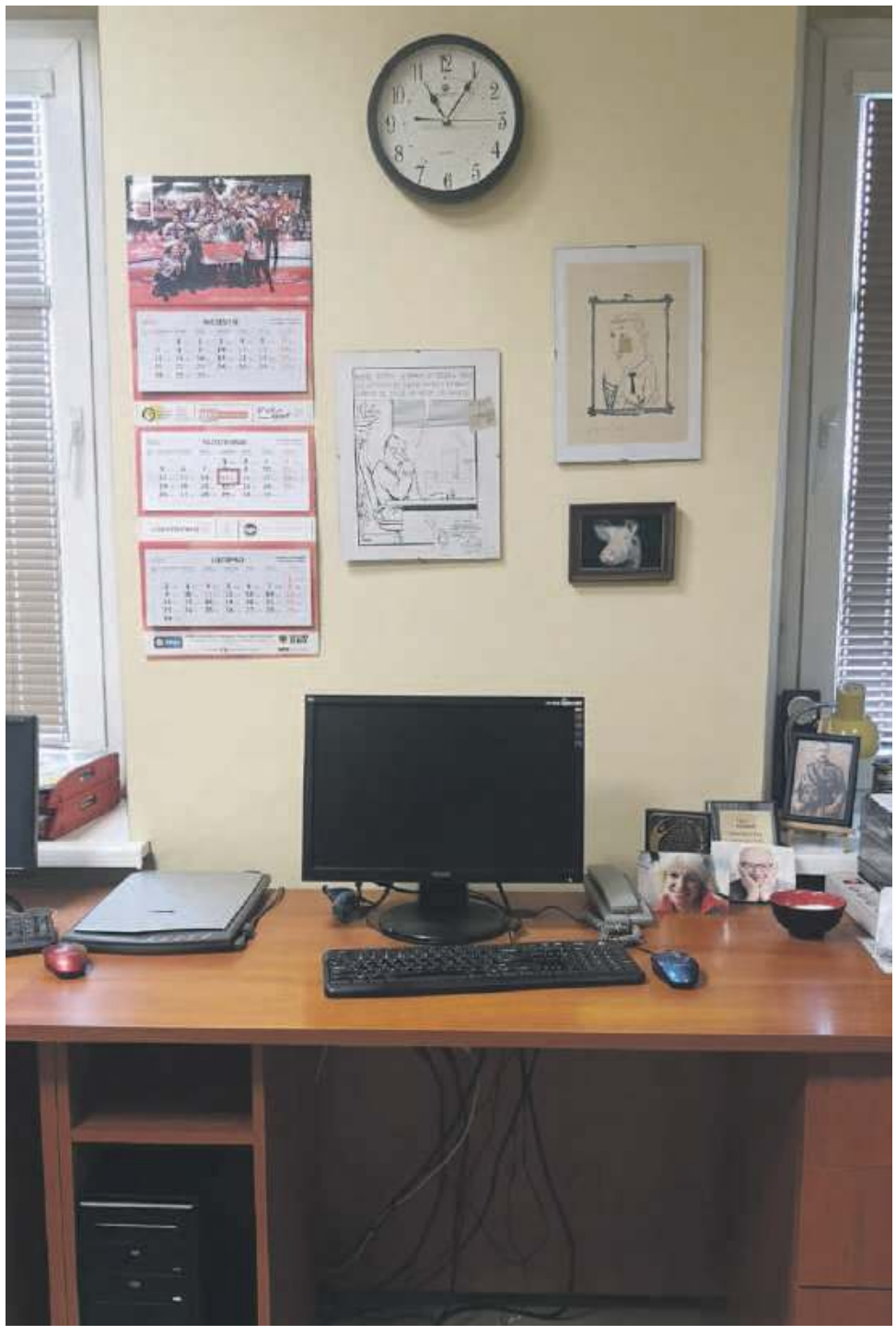

WAGA

(23.09-23.10)

Sprawy domowe i rodzinne zdominują twoje życie. Przekonasz się, jak bardzo potrzebują cię twoi bliscy. Możesz liczyć na pomoc przyjaciół w sprawach finansowych, bo zdarzą się małe kłopoty. Także małe problemy w sprawach sercowych.

SKORPION

(24.10-22.11)

W sprawach zawodowych i biznesowych nadejdą trudne chwile. Stracisz perspektywy rozwoju co mocno odbije się na twoim nastroju. Całe szczęście możesz liczyć na wsparcie drugiej połówki i rodziny. Tydzień dobry na odpoczynek, możliwe że odkryjesz nową pasję.

STRZELEC

(23.11-21.12)

W tym tygodniu rodzina i znajomi skupią się na sobie. Kłopoty ze znalezieniem odpowiedzi na trudne pytania popsują nastrój, zwłaszcza urodzonym w pierwszej połowie stycznia. Zdrowie i finanse - na niezmienionym poziomie. Dbaj o gardło.

KOZIOROŻEC

(22.12-20.01)

Nie licz na przychylność losu, tylko weź się do roboty. Poprzednie sukcesy nie zatuszują naiwnych błędów, które możesz teraz popełnić. Zaufaj partnerowi w sprawach uczuciowych. Sprawdź, czy ktoś nie próbuje ci zaszkodzić. Pomyśl o oszczędzaniu, po urlopie twój budżet jest mocno nadwątlony.

WODNIK

(21.01-20.02)

Sprawy zawodowe nie ułożą się zbyt pomyślnie, zwłaszcza że przed tobą trudne i całkiem nowe zadania. Będziesz zmuszony zmienić swój dotychczasowy profil zawodowy i przerzucić się na inne obowiązki. Lepiej natomiast będzie w sprawach uczuciowych - odczujesz oznaki tęsknoty i miłości.

RYBY

(21.02-20.03)

Najbliższe dni przyniosą nowe zainteresowania i cele w twoim życiu. Odkryjesz nowe hobby lub wybierzesz zupełnie nową ścieżkę zawodową. Pomogą ci w tym stare znajomości. Przewertuj stare notesy i przypomnij sobie, kto zajmuje się interesującą cię sferą. Będziesz miał mnóstwo energii.

eprasa.pl ba0d3c35d1

sport

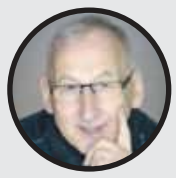

Szef działu: **Krzysztof A.Trybulski** kat@gazeta.olawa.pl

Podróż z nieba do piekła s.29

To nie był spacerek s.30

JELCZ-LASKOWICE

Trzej królowie śląskich bractw

W Parku Strzeleckim „Matczyna Góra" odbył się drugi z rzędu turniej o tytuł Króla Kurkowego Okręgu Śląskiego Zjednoczenia Kurkowych Bractw Strzeleckich

W roku 2020 obchodzony jest jubileusz XXV-lecia istnienia Okręgu Śląskiego. Z powodu pandemii większość zaplanowanych imprez została przeniesiona, jednak turniej o tytuł Króla Okręgu Śląskiego (jedno z najważniejszych wydarzeń każdego roku), odbył się zgodnie z planem. Pomimo obfitych opadów deszczu i silnego wiatru, na strzelnicę bracką zjechała spora grupa braci z całego okręgu.

Turniej miał wyłonić Króla Okręgu Śląskiego ZKBS RP, Króla Królów Okręgu Śląskiego ZKBS RP oraz Młodzieżowego Króla Okręgu Śląskiego ZKBK RP. W sumie w poszczególnych konkurencjach rywalizowało 80 zawodników. Królem Okręgu Śląskiego został Roman Baran z Głogówka. Drugie miejsce i tytuł Marszałka Prawego zdobył Adam Flak z Tarnowskich Gór, a Marszałkiem Lewym (za trzecie miejsce) został Aleksander Mitek z Jelcza-Laskowic. Panowie tworzą teraz nową radę królewską, która jest ciałem doradczym zarządu. Przez najbliższe 12 miesięcy będą brali udział w najważniejszych wydarzeniach organizowanych przez okręg oraz w imprezach ogólnopolskich Zjednoczenia Kurkowych Bractw Strzeleckich RP.

arch. bractwa

Nowa Rada Królewska. Z prawej strony Aleksander Mitek, były wiceburmistrz Jelcza-Laskowic

Tytuł Króla Królów Okręgu Śląskiego wystrzelał Piotr Kurek z Rybnika. Pokonał Marka Twardawę z tego samego miasta oraz Andrzeja Widoka z Raciborza. Do tzw. tarczy losowej (charytatywnej) również najcelniej trafiał Piotr Kurek. Na podium stanęli też Michał Kukulski z Bytomia oraz Józef Wycisk z Głogówka.

Młodzieżowym królem został Michał Karel z Głogówka. Na kolejnych miejscach uplasowali się Jakub Tomyślak, Dawid Kochan, Gabriela Lis, Julia Kryżek i Dawid Mazurek - wszyscy z Jelcza-Laskowic.

Organizatorzy przygotowali też konkurencję dodatkową, którą nazwali „strzelaniem dla vipów". Wygrał wiceburmistrz Marek Szponar, przed burmistrzem Bogdanem Szczęśniakiem i wiceprzewodniczącym Rady Miejskiej Krzysztofem Woźniakiem.

Po zakończeniu turnieju strzeleckiego zwycięzcom poszczególnych konkurencji zostały wręczone puchary, dyplomy pamiątkowe oraz gadżety promujące miasto i gminę Jelcz-Laskowice.

- Turniej strzelecki jest okazją do spotkania zaprzyjaźnionych braci kurkowych oraz do wymiany doświadczeń, jak również do nawiązania nowych znajomości i przyjaźni - mówi sekretarz bractwa Jacek Mikołajczyk. - Zamiłowanie do uprawiania strzelectwa sportowego i czarnoprochowego w połączeniu z kultywowaniem wartości patriotycznych daje wiele satysfakcji. Powoduje, że działalność prowadzona przez Bractwa Kurkowe cieszy się dużym zainteresowaniem i uznaniem wśród społeczeństwa. Zwycięzcom poszczególnych konkurencji serdecznie gratuluję i życzę dalszych sukcesów w strzelectwie sportowym oraz czarno prochowym, w życiu osobistym oraz działalności społecznej. A to wszystko ku Chwale Ojczyzny, Grodu i Bractwa

(KT)

Od organizatorów

Z uwagi na uczestnictwo w turnieju władz okręgu oraz zaproszonych władz samorządowych Jelcza-Laskowic, jak również wielu znamienitych gości, najbardziej zasłużonym członkom SBK Grodu Jelcz-Laskowice wręczone zostały odznaczenia przyznane w roku 2020. Oznaczeni zostali:

* Srebrną Odznaką Za Zasługi dla Województwa Dolnośląskiego - Adam Porębski
* Krzyżem Komandorskim Orderu Zasługi ZKBS RP - Jan Kubowicz, Jacek Mikołajczyk, Krzysztof Bronowicki, Zbigniew Skowroński, Marek Zbigniew Frąckowiak, Adam Porębski.
* Krzyżem Oficerskim Orderu Zasługi ZKBS RP - Jan Piórko, Kazimierz Konefał.
* Krzyżem Rycerskim Orderu Zasługi ZKBS RP - Krzysztof Stroński, Dariusz Koprowski, Jarosław Czachor, Robert Jakubowski, Piotr Stryjewski.
* Medalem Za Zasługi dla Rozwoju BK RP - Eligiusz Piechota, Jan Kubowicz, Adam Porębski, Jacek Mikołajczyk, Krzysztof Bronowicki, Janusz Wilkosz, Aleksander Mitek, Tadeusz Steciuk i Wacław Drewnik.
* Medalem Za Wieloletnią i Wzorową Służbę - Zbigniew Bonkowski, Wiesław Stramski, Tomasz Jasiński, Bogdan Stryjewski, Kazimierz Putyra, Michał Mitek, Piotr Siemkowicz, Stanisław Małkiewicz, Jan Piórko.

Skrócony sezon zakończony

W Parku Strzeleckim „Matczyna Góra" odbyły się kolejne - ostatnie w tym roku - zawody strzeleckie Ligi Obrony Kraju

Przystąpiła do nich liczna grupa uczniów jelczańsko-laskowickich szkół oraz młodzież zrzeszona w Związku Strzeleckim „Strzelec", który prowadzi aktywną działalność społeczną na terenie naszego miasta. Rywalizacja była emocjonująca, a zwycięzcy wykazali się niezwykłą precyzją i celnością.

W kategorii juniorów młodszych (strzelanie z karabinka sportowego, leżąc z podpórką) wygrał Kamil Ławniczak. Drugie miejsce zajęła Paulina Antos, trzecie Wiktoria Bajaka, czwarte Klara Czachor, piątek Alan Pliszczak, a szóste Aleksander Cisło.

Wśród juniorów (karabin sportowy, pozycja leżąc z zastosowaniem pasów strzeleckich) pierwsze miejsce zajęła Gabriela Lis. Na dalszych lokatach uplasowali się Szymon Wojciechowski, Patryk Kaliciński, Mikołaj Tarnowski, Adrian Czapla i Paweł Ziemski.

arch. organizatorów

Uczestnicy zawodów z organizatorami

Rywalizację seniorów, zrzeszonych w LOK (karabin sportowy, pozycja stojąc) zdominował Krzysztof Bronowicki. Świetnie strzelali też Zbigniew Frąckowiak, Szczepan Szafran, Dawid Wroniak, Jarosław Czachor i Adam Porębski.

Walczyli też seniorzy niezrzeszeni. Najlepsza z nich to Natalia Żmijowska. Na podium stanęli też Dawid Kochan oraz Dawid Mazurek. Czwarte miejsce zajął Aleksander Maletskiy.

- Zawody przeprowadzone były zgodnie z przepisami PZSS - opowiada Jacek Mikołajczyk z Bractwa Kurkowego. - Nad bezpieczeństwem uczestników oraz nad zachowaniem obowiązujących obostrzeń sanitarnych czuwali doświadczeni członkowie LOK oraz rodzice dzieci uczestniczących w zawodach. Z przykrością informuję, że z powodu wprowadzonych obostrzeń spowodowanych coronawirusem, były to ostatnie zawody strzeleckie LOK organizowane w roku 2020. Jednocześnie mogę dodać, że wręczenie legitymacji nowo przyjętym członkom LOK oraz przewidziane regulaminem wyróżnienie najlepszych strzelców Odznakami Sprawności Obronnej i wręczenie nagród rzeczowych dla najlepszych strzelców sezonu odbędzie się, gdy ustanie zagrożenie pandemiczne.

(KT)

eprasa.pl ba0d3c35d1

SIATKÓWKA

II liga

„Volley” rozstrzelany z zagrywki

Zespół IM Faurecia Volley Jelcz-Laskowice uległ na wyjeździe ekipie KS Bielawianka Bester Bielawa 0:3

MSC	DRUŻYNA	M	W	P	BS	PKT	MPZ/S	BMP	3:0	3:1	3:2	2:3	1:3	0:3
1	MKST Astra Nowa ...	4	4	0	12:2	11	345:290	55	3	0	1	0	0	0
2	Sobieski ARENA Ża...	5	4	1	14:7	11	468:416	52	2	0	2	1	0	0
3	MUKS Ziemia Milicka	4	3	1	10:6	8	378:359	19	1	1	1	0	1	0
4	SPS Chrobry Głogów	3	2	1	8:3	7	261:206	55	2	0	0	1	0	0
5	MKS Olavia Oława	5	2	3	10:11	7	431:457	-26	1	0	1	2	0	1
6	MKS Ikar Legnica	5	2	3	9:11	7	427:439	-12	0	2	0	1	1	1
7	Bielawianka Bester	4	2	2	7:7	6	335:327	8	1	1	0	0	1	1
8	Jelcz-Laskowice	5	2	3	8:13	5	413:454	-41	0	0	2	1	0	2
9	Chełmiec Wałbrzych	4	1	3	3:9	3	221:278	-57	1	0	0	0	0	3
10	KU AZS Zielona Góra	5	0	5	3:15	1	379:432	-53	0	0	0	1	1	3

Bielawianka Bielawa to czwarta drużyna poprzedniego sezonu II ligi. Przed rozpoczęciem tegorocznej kampanii została wzmocniona byłym reprezentantem Polski Marcelem Gromadowskim, a także Mariuszem Gacym, który w przeszłości grał w Ekstralidze. Doświadczeni zawodnicy i atut własnego boiska - te czynniki stawiały gospodarzy w roli faworyta w meczu z jelczańsko-laskowickim beniaminkiem.

Trenerzy Krzysztof Pilawa i Michał Cymerman do gry w pierwszej szóstce desygnowali rozgrywającego Eryka Janelta, przyjmujących Jędrzeja Jasnosa i kapitana drużyny Marcina Bielę. Na parkiecie pojawili się też Grzegorz Bobek, środkowi Filipa Florek i Łukasza Krupa oraz libero Filip Lebioda. Niestety nie mogli skorzystać z kontuzjowanego Bartosza Lasockiego.

Spotkanie lepiej rozpoczęło się dla bielawian, którzy dzięki mocnej zagrywce rozgrywającego Grzegorza Jacznika wyszli na prowadzenie 3:0. Przy stanie 6:3 rozpoczęli kolejną serię punktową. Asową zagrywką popisał się Gromadowski, a w następnej akcji punktowym blokiem na Grzegorzu Bobku środkowy Piotr Bogusiewicz**.** Przy wyniku 8:3 dla Bielawianki pierwszy raz o czas poprosił trener Krzysztof Pilawa. Niewiele to jednak pomogło. Rywale dalej świetnie zagrywali, a kolejnego asa na ich konto dopisał Bartłomiej Dzikowicz. Dobrym momentem gości były punktowe bloki Łukasza Krupy i Filipa Florka. Nie przełożyły się one jednak na dłuższy okres lepszej gry. Po chwili kolejnym asem popisał się Bogusiewicz, a wynik na tablicy pokazywał 14:6. Trener Pilawa poprosił o kolejny czas, ale głównym problem tego dnia była naprawdę świetna dyspozycja Bielawianki. Jej siatkarze doskonale grali zagrywką i nawet gdy nie punktowali z niej bezpośrednio, to odrzucali rywali od siatki. Pierwszego seta wygrali 25:15.

Drugą partię lepiej zaczął „Volley”. Pierwszy punkt został zdobyty dzięki bloku Jasnosa i Florka. Po chwili do głosu znów doszli gracze z Bielawy i prowadzili 6:4. Wtedy na zagrywce pojawił się przyjmujący z Jelcza-Laskowic Maciej Cierniak. Dwukrotnie zanotował asa i przyczynił się do tego, że goście po raz pierwszy w meczu prowadzili (7:6). Dalej gra toczyła się punkt za punkt, aż w końcu rywale odskoczyli na pięć punktów. Krzysztof Pilawa wprowadził na boisko Kamila Skolimowskiego i Michała Jagiełłę. Nie udało się jednak odrobić strat, a Bielawa wygrała 25:18.

Trzeci set znów nieźle rozpoczęli przyjezdni. Prowadzili 7:5, po czym zanotowali dłuższy przestrój. Rywale prowadzili trzema punktami, ale wtedy kontuzji doznał ich libero Maciej Byczek. Wymuszona zmiana pozwoliła siatkarzom „Volleya” wrócić do gry. Podobnie jak wcześniej, znów tylko na chwilę. Przy stanie 20:16 kontrowersyjną decyzję podjął sędzia. Jasnos, zdaniem gości, wyraźnie trafił w plecy rywala, ale punkt został przyznany gospodarzom. Bielawianka Bielawa wygrała 25:21 i cały mecz 3:0.

*

Kolejnym przeciwnikiem IM Faurecia Volley Jelcz-Laskowice będzie MUKS Ziemia Milicka. Spotkanie odbędzie się 7 listopada, w Centrum Sportu i Rekreacji. Początek o godz. 18.00.

W przedni weekend nie grał zespół MKS Olavia Oława. 7 listopada zmierzy się na wyjeździe z MPS Chrobrym Głogów. Początek meczu o godz. 17.00.

KAMIL TYSA
ktysa@gazeta.olawa.pl

PIŁKA NOŻNA

III liga

LKS Goczałkowice-Zd. - LKS „Foto-Higiena” Błyskawica Gać 3:2

Podróż z nieba do piekła

Po zmianie trenera drużyna Foto-Higieny poległa w meczu z Goczałkowicami, mimo że po pierwszej połowie prowadziła 2:0

1:0 - MARCIN PRZYBYLSKI (W 4 MIN., Z RZUTU KARNEGO)
2:0 - MARCIN PRZYBYLSKI (40)
2:1 - WOJCIECH DRAGON (56)
2:2 - PIOTR ĆWIELONG (75, Z RZUTU KARNEGO)
2:3 - BARTOSZ MARCHEWKA (81)

GOCZAŁKOWICE-ZDRÓJ
31 PAŹDZIERNIKA 2020. PANATTONI ARENA. MECZ BEZ UDZIAŁU PUBLICZNOŚCI.

SĘDZIOWALI
PAWEŁ ŁAPKOWSKI ZE ŚWIEBODZINA - GŁÓWNY ARBITER, ORAZ ASYSTENCI LINIOWI - PIOTR MACZALSKI ORAZ SEBASTIAN CHUDY (KS LZPN - FILIA W ZIELONEJ GÓRZE).

ŻÓŁTE KARTKI
WOJCIECH DRAGON (W 4 MIN.) ZA ZAGRANIE PIŁKI RĘKĄ, MICHAŁ HAWRYŁO (42), ŁUKASZ ORZECHOWSKI (89) - OBAJ ZA FAULE ORAZ MARCIN PRZYBYLSKI (62) ZA PRÓBĘ WYMUSZENIA RZUTU KARNEGO.

LKS GOCZAŁKOWICE
MRZYK - DRAGON, ZIĘBA, MAROSZEK (55 SZYMAŁA), ŁĄCZEK - KOZINA, GRYGIER, HANZEL, FURCZYK (55 JONDA), ĆWIELONG - MARCHEWKA (83 OGROCKI)

LKS „FOTO-HIGIENA”
BODYS (4) - PIÓRECKI (4), KORYTEK (3), WDOWIAK (4), HAWRYŁO (4) (59 ROKOSZ - 2) - STACHOWSKI (4) (70 PIĄTEK - 1), NAHREBECKI (4) (46 KRZYMIŃSKI - 2) - BUJAKIEWICZ (4) (74 ORZECHOWSKI - 0), JARCZAK (4), MATUSIK (4) - PRZYBYLSKI (5) (74 GAŁASZEWSKI - 1)

Michał Bodys (przy piłce) miał dużo pracy w meczu z LKS-em Goczałkowice, a stojący plecami - Piotr Ćwielong (z nr. 10) był bardzo aktywnym zawodnikiem, który miał udział przy wszystkich bramkach.

Po przegranym meczu z „Polonią” Bytom, trener Grzegorz Dorobek wspólnie z zarządem „Foto-Higieny” zdecydował się na zakończenie pracy w gackiej drużynie. Ostatnio nie mógł prowadzić jej z ławki ze względu na zakażenie COVID-19. Nowym szkoleniowcem został 40-letni Marcin Koszerny. W czerwcu 2017 roku zakończył on 10-letnią pracę z drużyną Błękitnych Jerzmanowo, z którymi występował w tym czasie we wrocławskiej „A” oraz „B” klasie, również jako zawodnik.

Już w 4 minucie po dośrodkowaniu z rzutu wolnego Tobiasza Jarczaka i uderzeniu Marcina Przybylskiego, piłkę ręką w polu karnym zatrzymał Wojciech Dragon. Sędzia wskazał na 11 metr, a gola zdobył Przybylski. Siedem minut później Marcin Kozina popędził prawym skrzydłem i podał piłkę do Andrzeja Korytka. Ten trafił źle, więc pobiegł do niej Bartosz Marchewka i z narożnika linii piątego metra uderzył bardzo niecelnie. W 15 minucie na połowie rywali piłkę przejął Bujakiewicz i natychmiast zagrał w „uliczkę” do wybiegającego Przybylskiego, który z 16 metrów po ziemi uderzył tuż obok bramki Łukasza Mrzyka. Cztery minuty później Piotr Ćwielong, grający trener gospodarzy, zagrał do Damiana Furczyka, który z lewego skrzydła zacentrował w pole karne, gdzie najwyżej wyskoczył Adam Grygier, ale uderzył z 5 metrów nad bramką Michała Bodysa. W 28 minucie Kozina ponownie popędził prawym skrzydłem i z linii końcowej zagrał na czwarty metr, gdzie piłkę sprzed nadbiegającego Marchewki, na rzut rożny wybił Marcin Wdowiak. Dwanaście minut później z prawego skrzydła Jarczak dośrodkował z rzutu wolnego, ale piłkę głową wybił Dominik Zięba. Ta spadła pod nogi Przybylskiego, który huknął bez przyjęcia i podwyższył prowadzenie Foto-Higieny.

W 46 minucie Jarczak z rzutu wolnego wycofał piłkę na 16 metr do nadbiegającego Przybylskiego, ale jego strzał poszybował wysoko nad bramkę Mrzyka. Cztery minuty później z 25 metrów uderzył Adrian Grygier, a Bodys z problemami wybił na róg. Trzy minuty później do rzutu wolnego na 20 metrze podszedł Ćwielong, ale jego strzał poszybował tuż obok słupka bramki gacian. W kolejnej akcji Ćwielong dośrodkował w pole karne z rzutu rożnego na 4 metr, gdzie nieupilnowany przez Wdowiaka - Dragon skierował futbolówkę głową do bramki. W 62 minucie Kacper Piórecki z prawego skrzydła dośrodkował do Przybylskiego, który przyjął piłkę, a potem został kopnięty i pociągnięty przez Dragona. Sędzia użył gwizdka i ku zdziwieniu wszystkich ukarał zawodnika Foto-Higieny żółtą kartką, za próbę wymuszenia rzutu karnego. Cztery minuty później Łukasz Hanzel uderzył „nożycami” z 15 metrów, ale piłkę pewnie złapał Bodys. W 74 minucie Ćwielong z lewego skrzydła zacentrował na 6 metr do Grygiera, który strzeli głową w rękę Wdowiaka. Tym razem sędzia wskazał na 11 metr, który na bramkę zamienił Ćwielong. Siedem minut później ponowne Ćwielong dośrodkował z lewego skrzydła w pole karne, gdzie nieupilnowany przez Andrzeja Korytka - Marchewka, uderzeniem głową z 4 metrów dał prowadzenie gospodarzom. W 87 minucie Jarczak zacentrował z rzutu rożnego na dalszy słupek do Łukasza Orzechowskiego, któremu w ostatniej chwili piłkę z głowy na róg wybił Kamil Łączek. W doliczonym czasie gry Maciej Matusik uderzył z 25 metrów, ale znacznie nad bramką rywali.

DOMINIK CZERENDA
sport@gazeta.olawa.pl

Tabela III ligi - grupa III

Wyniki spotkań XV kolejki, rozgrywanej 31 października

LKS Goczałkowice - Foto-Higiena 3:2, Górnik II - Pniówek 0:2, Polonia/Stal - Miedź II 1:0, Ruch - Gwarek 5:1, Piast - ROW 6:0, Zagłębie II - Rekord 1:2, Polonia Bytom - Lechia 2:0.

Mecze: MKS Kluczbork - Stal Brzeg oraz Ślęza Wrocław - Polonia Nysa zostały przełożone.

MIEJSCE DRUŻYNA	ZWYCIĘSTWA	REMISY	PORAŻKI	PUNKTY	BRAMKI
1. RUCH CHORZÓW	12	2	1	35	41:13
2. POLONIA BYTOM	9	3	2	30	35:15
3. ŚLĘZA WROCŁAW	8	3	2	27	29:13
4. PNIÓWEK PAWŁOWICE	7	3	4	24	24:19
5. LKS GOCZAŁKOWICE	7	1	6	22	25:22
6. ZAGŁĘBIE II LUBIN	6	3	5	21	26:17
7. GWAREK TARNOWSKIE GÓRY	6	3	4	21	24:27
8. STAL BRZEG	5	5	3	20	29:15
9. MKS KLUCZBORK	6	2	6	20	25:25
10. REKORD BIELSKO-BIAŁA	5	4	4	19	22:16
11. LECHIA ZIELONA GÓRA	5	4	4	18	19:25
12. MIEDŹ II LEGNICA	5	2	7	17	20:24
13. ROW 1964 RYBNIK	4	4	6	16	19:26
14. WARTA GORZÓW WLKP	4	3	7	15	14:27
15. PIAST ŻMIGRÓD	3	6	6	15	26:30
16. GÓRNIK II ZABRZE	4	1	7	13	21:22
17. FOTO-HIGIENA GAĆ	**2**	**5**	**7**	**11**	**16:32**
18. POLONIA/STAL ŚWIDNICA	3	1	10	10	18:44
19. POLONIA NYSA	2	2	9	8	15:36

** W XVI kolejce, w sobotę 7 listopada, Foto-Higiena” podejmie na własnym stadionie „Lechię” Zielona Góra. Początek meczu o godzinie 13.30.*

(DCZ)

Klasa „A”

WYNIKI XII KOLEJKI,
Z 31 PAŹDZIERNIKAGRUPA III

Polonia Miłoszyce - Wratislavia 3:2 (bramki dla Polonii zdobyli: Piotr Wyrzykowski - 2 oraz Piotr Langiewicz), Czarni II - Burza 2:0 (Damian Piórkowski, Adam Kirchner), Widawa Kiełczów - Dąb 1:3, Widawa Stradomia - KS Długołęka 2000 1:1, Czarni Chrząstawa - Pogoń 0:2, Widawa Bierutów - KS Brochów 2:0, Sparta - Piast 4:2.

Mecz Polonia Wrocław - Lotnik Twardogóra został odwołany

TABELA PO XI KOLEJCE:

1. WIDAWA BIERUTÓW	11	27	29:9
2. POLONIA MIŁOSZ.	**12**	**25**	**28:18**
3. WRATISLAVIA WROCŁAW	12	24	46:18
4. POLONIA WROCŁAW	11	23	28:13
5. POGOŃ SYCÓW	12	22	28:15
6. PIAST NADOLICE	12	20	22:17
7. DŁUGOŁĘKA 2000	10	19	26:21
8. LOTNIK TWARDOGÓRA	10	17	26:20
9. SPARTA WROCŁAW	12	15	21:27
10. DĄB DOBROSZYCE	10	14	13:19
11. CZARNI CHRZĄSTAWA	12	13	19:30
12. CZARNI II DOLOMIT	**11**	**10**	**18:26**
13. KS BROCHÓW	12	8	17:30
14. BURZA BYSTRZYCA	**12**	**7**	**11:23**
15. WIDAWA KIEŁCZÓW	11	7	15:34
16. WIDAWA STRADOMIA	12	6	13:40

W XIII kolejce, w niedzielę 8 listopada, o godzinie 11.00 „Czarni” II Dolomit podejmą „Widawę” Kiełczów, a o 13.00 zagrają „Lotnik” Twardogóra z „Polonią” Miłoszyce oraz „Piast” Nadolice z „Burzą” Bystrzyca.

Grupa IV

Czarni - Strzelinianka II 6:0 (bramki dla „Czarnych” zdobyli: Rafał Chajdziony - 4, Marcin Rzepecki, Dawid Jaskot oraz Michał Wawrzyniak), Błękitni Siedlce - Rapid 2:4 (Przemysław Lubecki - 2 - Rafał Dziębowski - 2, Daniel Głowacki oraz Mateusz Zieliński), Sokół II - Polonia Jaszowice 2:8 (bramki dla „Sokoła” II zdobyli: Jakub Myśków oraz Piotr Walczak), Błękitni Pustków - Esthetic 1:6, Wicher - Korona 2:2, Lider - LKS Brożec 1:0, Świteź - Nefryt 0:2, Ślęża - Polonia Jaksonów 3:4.

TABELA:

1. ESTHETIC LUDÓW ŚL.	12	34	46:10
2. POLONIA JASZOWICE	12	30	61:14
3. LIDER BORÓW	12	28	33:20
4. RAPID DOMANIÓW	**12**	**25**	**22:15**
5. NEFRYT JORDANÓW ŚL.	12	21	21:21
6. POLONIA JAKSONÓW	12	19	33:40
7. SOKÓŁ II M-CE	**10**	**19**	**26:26**
8. ŚLĘZA SOBÓTKA	12	18	25:25
9. ŚWITEŹ WIĄZÓW	11	16	17:15
10. KORONA PĘCZ	11	13	26:28
11. LKS BROŻEC	12	14	18:24
12. CZARNI SOBOCISKO	**12**	**9**	**17:33**
13. WICHER DOMASŁAW	12	8	21:37
14. BŁĘKITNI PUSTKÓW W.	12	5	23:49
15. BŁĘKITNI SIEDLCE	**12**	**4**	**20:36**
16. STRZELINIANKA II	11	4	15:41

*

W XIII kolejce, w sobotę 7 listopada, o godzinie 13.30 zagrają „Polonia” Jaszowce - „Czarni” Sobocisko oraz „Polonia” Jaksonów - „Sokół” II Marcinkowice, a w niedzielę 8 listopada, o godzinie 13.30 „Strzelinianka” II podejmie „Błękitnych” Siedlce. O 14.00 „Rapid” Domaniów zmierzy się z „Błękitnymi” Pustków Wilczkowski.

(DCZ)

eprasa.pl ba0d3c35d1

FUTSAL
Ekstraklasa

KS „Acana Orzeł Futsal” J-L - GSF Gliwice 5:2

To nie był spacerek

Outsider z Gliwic postawił trudne warunki faworyzowanej drużynie gospodarzy. Ostatecznie jelczanie pewnie zwyciężyli i awansowali na piąte miejsce w tabeli. Mecz rozegrano bez udziału publiczności, ze względu na zagrożenie epidemiologiczne

W poprzednim spotkaniu drużyna z województwa śląskiego odniosła pierwsze ligowe zwycięstwo w tym sezonie, pokonując na wyjeździe mocny FC „Raiter” Toruń 4:2. Podopieczni trenera Jacka Podgórskiego przyjechali więc do Jelcza-Laskowic mocno podbudowani, licząc na powiększenie skromnego dorobku punktowego.

Zgodne z przewidywaniami ekspertów stroną przeważającą byli miejscowi, którzy długo rozgrywali piłkę, czekając na błąd defensywy. Schowani za podwójną gardą przyjezdni liczyli natomiast na szybkie kontrataki. W 14 minucie przyniosło to skutek - Jakub Węgiel pokonał Macieja Foltyna i zapachniało sensacją. Radość gości nie trwała jednak długo. Kilkanaście sekund później wyrównał pochodzący z Ukrainy Mykita Możeiko. Taki rezultat utrzymał się do końca pierwszej połowy.

Druga odsłona należała już do gospodarzy. W 23 minucie na 2:1 dla „Orła” podwyższył snajper wyborowy - Arkadiusz Szypczyński, który zaliczył jedenaste trafienie w tegorocznych rozgrywkach. Pięć minut później kolejnego gola zdobył Jakub Kąkol, kąśliwym uderzeniem z dystansu. Po chwili dobrze dysponowany Możeiko po raz drugi w tym meczu znalazł sposób na Dawida Barteczkę, więc było już 4:1 dla gospodarzy.

Gliwiczanie ambitnie próbowali odrabiać straty. W 34 minucie nadzieję na korzystny rezultat przywrócił im Partik Zatović. To jednak wszystko, na co było stać drużynę przyjezdnych. Przed końcową syreną rezultat tego zaciętego i emocjonującego spotkania ustalił Mykoła Morozov, po szybkim kontrataku, wykorzystując podanie Szypczyńskiego.

KS „Acana-Orzeł Futsal”: Maciej Foltyn, Kacper Goliński - bramkarze oraz Janis Pastars, Mykoła Morozow, Jakub Kąkol, Mykita Możeiko, Damian Makowski, Kacper Kędra, Filip Turkowyd, Kacper Sykulski, Kacper Opatowski, Maksym Pautiak, Kamil Pach i Arkadiusz Szypczyński.

GSF Gliwice: Dawid Barteczka, Dawid Szafrański i Jan Biskup – bramkarze oraz Zbigniew Mirga, Mateusz Wiśniowski, Łukasz Borkowski, Jakub Węgiel, Wojciech Kędziora, Piotr Hiszpański, Maciej Małek, Robetr Satora, Olaf Białek i Partik Zatović.

Bramki: Możeiko - dwie (w 14 i 29 min.), Szypczyński (23), Kąkol (28) i Morozov (39) - dla „Orła”, dla GSF - Węgiel (14) i Zatović (33).

TOMASZ NEUMANN
sport@gazeta.olawa.pl

Jarosław Frąckowiak

Jakub Kąkol (na fot. przy piłce) chwilę przed strzeleniem trzeciego gola dla „Orła” J-L.

„Statscore” ekstraklasa futsalu

Wyniki X kolejki, rozgrywanej 31 października

KS „ACANA-ORZEŁ FUTSAL” J-L - GSF GLIWICE 5:2
GI „MALEPSZY FUTSAL” LESZNO - ZKZ „GATTA - ACTIVE” ZDUŃSKA WOLA 7:2
„FIT-MORNING GREDAR FUTSAL” BRZEG - AZS UW WILANÓW 2:3
„RED DEVILS” CHOJNICE - KS „CONSTRACT” LUBAWA 2:3
MOKS „SŁONECZNY STOK” BIAŁYSTOK - FC „REITER TORUŃ 1:5
LSSS „TEAM” LĘBORK - „PIAST-FUTSAL” GLIWICE 3:4

Mecze „Red Dragons” Pniewy - „Dreman” Opole--Komprachcice i „Rekord” Bielsko-Biała - AZS UŚ Katowice zostały przełożone na inny termin, z powodu zagrożenia epidemiologicznego

TABELA PO X KOLEJCE

1. REKORD B-B	27	54:20
2. PIAST-FUTSAL GLIWICE	19	34:12
3. KS CONSTRACT LUBAWA	18	37:13
4. CLEAREX CHORZÓW	18	33:16
5. ORZEŁ FUTSAL J-L	**15**	**28:29**
6. GI MALEPSZY F. LESZNO	14	26:21
7. FC REITER TORUŃ	13	17:24
8. GATTA-ACTIVE ZDUŃSKA W.	12	25:30.
9. AZS UW WILANÓW	11	28:32
10. SŁ. STOK BIAŁYSTOK	11	24:44
11. RED DEVILS CHOJNICE	10	21:26
12. LSSS TEAM LĘBORK	10	25:40
13. RED DRAGONS PNIEWY	8	17:17
14. DREMAN OPOLE-KOMPR.	7	12:23
15. FIT-MORNING G. F. BRZEG	6	23:30
16 . AZS UŚ KATOWICE	5	22:28
17. GSF GLIWICE	4	18:39

***

W sobotę 7 listopada KS „Acana-Orzeł Futsal” Jelcz--Laskowice rozegra zaległe spotkanie z IX kolejki, a rywalem jelczan będzie „Dreman” Opole-Komprachcice. To spotkanie odbędzie się w Komprachcicach, w hali OSiR, przy ul. Szkolnej 18. Początek zaplanowano na godzinę 18.00.

(TN)

Piłkarskie nadzieje

II liga okręgowa juniorów

KS ŻÓRAWINA - „RAPID” DOMANIÓW 14:0
„BŁĘKITNI” J. - „WIWA” GOSZCZ 1:9
„LOTNIK” TWARD. - „PLON” GĄDKOWICE 7:1
GKS KOBIERZYCE - „ŚLĘŻA” SOBÓTKA 8:0
MECZ ZALEGŁY
„LOTNIK” TWARD. - „ŚLĘŻA” SOBÓTKA 3:0
*

ZWERYFIKOWANO WYNIK MECZU WKS „ŚLĄSK” WROCŁAW - „RAPID” DOMANIÓW (NA BOISKU 16:2) JAKO WALKOWER NA KORZYŚĆ PIŁKARZY Z DOMANIOWA.

TABELA PO IX KOLEJCE

1. WKS ŚLĄSK WROCŁAW	21	67:10
2. BARYCZ SUŁÓW	21	49:09
3. KS ŻÓRAWINA	21	44:13
4. WIWA GOSZCZ	21	36:25
5. BŁĘKITNI JERZMANOWO	13	29:37
6. LOTNIK TWARDOGÓRA	10	31:33
7. GKS KOBIERZYCE	10	30:54
8. RAPID DOMANIÓW	**4**	**11:48**
9. PLON GĄDKOWICE	3	22:40
10. ŚLĘŻA SOBÓTKA	3	8:58

III liga okręgowa juniorów młodszych

„ŚLĘZA” WROCŁAW - „POLONIA” WROCŁAW 9:1
„FORZA” WROCŁAW - „POLONIA” TRZEBNICA 1:0
UKS KIEŁCZÓW - „POGOŃ” OLEŚNICA 0:5

TABELA PO XII KOLEJCE

1. ŚLĘZA WROCŁAW	30	54:12
2. POGOŃ OLEŚNICA	27	56:21
3. POLONIA TRZEBNICA	22	25:15
4. FORZA WROCŁAW	17	22:12
5. PARASOL WROCŁAW	17	22:22
6. UKS KIEŁCZÓW	12	37:34
7. MOTO-JELCZ OŁAWA	**3**	**6:28**
8. POLONIA WROCŁAW	0	8:86

V liga okręgowa juniorów młodszych

„CZARNI” J-L - „UNIA” WROCŁAW 3:1
GOLE DLA „CZARNYCH”: OSKAR WŁODARCZYK - 2 I BARTOSZ KIC.
„FOTO-HIGIENA” - „OLYMPIC” II JUNIOR 0:10
„BARYCZ” MILICZ - AP BRZEG DOLNY 2:4
„ENERGETYK” S. - „POLONIA” ŚRODA ŚL. 1:4

TABELA PO XI KOLEJCE

1. AP BRZEG DOLNY	30	87:10
2. POLONIA ŚRODA ŚLĄSKA	24	63:18
3. FMS-FENIKS STRZELIN	18	48:13
4. ENERGETYK SIECHNICE	15	42:35
5. OLYMPIC II JUNIOR	13	39:20
6. OLYMPIC III JUNIOR	13	19:19
7. CZARNI J-L	**13**	**35:36**
8. CZARNI KONDRATOWICE	11	27:30
9. SOKÓŁ MARCINKOW.	**9**	**15:13**
10. UNIA WROCŁAW	4	33:37
11. BARYCZ MILICZ	3	12:52
12. FOTO-HIGIENA GAĆ	**0**	**4:141**

III liga okręgowa trampkarzy

„OLYMPIC” II - WKS „ŚLĄSK” II 2:0
„POLONIA” TRZEBNICA - AP OLEŚNICA 2:15
MECZE ZALEGŁE
FC II ACADEMY - „OLYMPIC” II 0:6
„POGOŃ” OLEŚNICA - FC II ACADEMY 3:7

TABELA PO XI KOLEJCE

1. OLYMPIC II JUNIOR	28	63:10
2. AP OLEŚNICA	24	74:16
3. MOTO-JELCZ OŁAWA	**22**	**36:07**
4. WKS ŚLĄSK II WR.	12	23:28
5. FC II W-W ACADEMY	9	22:42
6. POLONIA TRZEBNICA	9	34:86
7. POLONIA ŚRODA ŚLĄSKA	6	21:50
8. POGOŃ OLEŚNICA	6	20:54

V liga okręgowa trampkarzy

MECZ ZALEGŁY
WKS „ŚLĄSK” III - „SOKÓŁ” M. 1:1

TABELA PO X KOLEJCE

1. PARASOL II WROCŁAW	23	60:08
2. UKS GMINY MIĘKINIA	21	34:15
3. SOKÓŁ MARCINKOW.	**14**	**37:24**
4. AP SYCÓW	12	36:25
5. BŁYSK KUŹNICZYSKO	9	23:28
6. WKS ŚLĄSK III WR.	4	11:40
7. MOTO-JELCZ II OŁAWA	**1**	**7:68**

VII liga okręgowa trampkarzy

„STRZELINIANKA” - „RAPID” DOMANIÓW 0:1
GOL: RAFAŁ KAWAŁKO.
„FOTO-HIGIENA” - „ŚWITEŹ” WIĄZÓW 5:18
„KOLEKTYW” R. - „MŁODZIK” P. 4:2
FMS-FENIKS STRZELIN - „LIDER” BORÓW 6:1
MECZ ZALEGŁY
„LIDER” BORÓW - „FOTO-HIGIENA” 31:0

TABELA PO VIII KOLEJCE

1. FMS-FENIKS STRZELIN	24	75:02
2. RAPID DOMANIÓW	**18**	**56:11**
3. MKS SIECHNICE	18	66:25
4. KOLEKTYW RADWANICE	16	47:21
5. MŁODZIK PRZEWORNO	12	28:32
6. STRZELINIANKA	7	30:20
7. LIDER BORÓW	6	51:33
8. ŚWITEŹ WIĄZÓW	3	26:87
9. FOTO-HIGIENA GAĆ	**0**	**10:158**

III liga okręgowa młodzików

FC II ACADEMY - „PARASOL” II W-W 0:7
MECZ ZALEGŁY
„MOTO-JELCZ” II - FC II ACADEMY 0:4

TABELA PO XI KOLEJCE

1. PARASOL II WROCŁAW	30	44:08
2. PIAST ŻMIGRÓD	25	23:08
3. ŚLĘZA WROCŁAW	19	28:18
4. WKS ŚLĄSK II WR.	13	13:15
5. FC II W-W ACADEMY	13	18:26
6. MOTO-JELCZ II OŁAWA	**9**	**13:27**
7. MOTO-JELCZ OŁAWA	**7**	**14:27**
8. OLYMPIC JUNIOR	2	12:36

VI liga okręgowa młodzików

„POGOŃ” SYCÓW - „POGOŃ” OLEŚNICA 3:3
„ŚLĘZA” IV W-W - AP „FOOTBALL” 2:10
MECZE ZALEGŁE
„MOTO-JELCZ” III - „UNIA” II W-W 3:1
„FMS-FENIKS” - „MOTO-JELCZ” IV 2:3
„SOKÓŁ” MARCINK. - „POGOŃ” SYCÓW 3:5

TRZY GOLE DLA „SOKOŁA”: ŁUKASZ ZATORSKI.

TABELA PO X KOLEJCE

1. SPORTING WROCŁAW	27	98:09
2. AP JEDENASTKA KĄTY WR.	27	69:09
3. AP FOOTBALL WROCŁAW	22	45:28
4. TALENT TRZEBNICA	21	58:18
5. POGOŃ SYCÓW	19	37:37
6. MOTO-JELCZ III OŁ.	**18**	**29:29**
7. PARASOL IV WROCŁAW	13	26:18
8. POGOŃ OLEŚNICA	13	31:40
9. MKP WOŁÓW	10	16:43
10. ŚLĘZA IV WROCŁAW	9	28:53
11. MOTO-JELCZ IV OŁ.	**6**	**12:46**
12. UNIA II WROCŁAW	4	10:60
13. SOKÓŁ MARCINKOW.	**3**	**15:46**
14. FMS-FENIKS STRZELIN	3	15:53

VII liga okręgowa młodzików

„ACANA-ORZEŁ” J-L - „RAPID” D. 4:0
BRAMKI: IGOR MISZTAL - 2, MICHAŁ KURKOWSKI I SAMOBÓJCZA.
„STRZELINIANKA” II - „CZARNI” J-L 2:9
GOLE DLA „CZARNYCH”: PATRYK DUMAŃSKI - 5, ALEKSANDER CHOMENTOWSKI, FILIP KIC, KAMIL STEFANICKI I ALEKSANDRA KRUCZEK.
„FMS-FENIKS” II - UKS „DWÓJKA” 5:3
BRAMKI DLA UKS: MARCEL ZALEWSKI, ADAM WÓJCIK I FILIP SIEMBAB.
MKS II SIECHNICE - „POLONIA” M. 16:0
„MŁODZIK” P. - „AKADEMIA” FK 1:10
MECZ ROZEGRANY AWANSEM
„RAPID” DOMANIÓW - „KOLEKTYW” 3:0
GOLE: SZYMON LIPNIAK, ANTONI BIELSKI I KRZYSZTOF TYRA.
MECZE ZALEGŁE
„POLONIA” M. - MKS SIECHNICE 1:5
„STRZELINIANKA” II - „FMS-FENIKS” II 5:0

TABELA PO IX KOLEJCE

1. ACANA-ORZEŁ J-L	**19**	**64:15**
2. CZARNI J-L	**19**	**52:15**
3. MKS II SIECHNICE	19	61:25
4. RAPID DOMANIÓW	**19**	**40:24**
5. AKADEMIA FIRST KICK	16	51:15
6. UKS DWÓJKA J-L	**15**	**65:24**
7. ZACHÓD SOBÓTKA	15	39:12
8. FMS-FENIKS II STRZELIN	13	26:49
9. KOLEKTYW RADWANICE	7	20:48
10. MŁODZIK PRZEWORNO	7	16:52
11. MKS SIECHNICE	6	17:45
12. STRZELINIANKA II	6	16:74
13. POLONIA MIŁOSZYCE	**0**	**4:73**

(POL)

I LWJS

Wyniki XII kolejki

„Piast” Nowa Ruda - „Moto-Jelcz” 1:5

Gole dla oławian: Dominik Woźniak - 2, Wojciech Popów, Jakub Juszczyk i Krzysztof Moroz.

„POLONIA-STAL” - „GÓRNIK” POLKOWICE 2:3
WKS „ŚLĄSK” W-W - FC ACADEMY 4:1
„PARASOL” W-W - „MIEDŹ” LEGNICA 1:2
„PIAST” Ż. - „LECHIA” DZIERŻONIÓW 1:2
„BOBRZANIE” - „CHROBRY” II GŁOGÓW 0:9
ŚLĘZA” WROCŁAW - „CHROBRY” GŁOGÓW 6:3
MECZ ZALEGŁY
„PARASOL” W-W - „POLONIA-STAL” 5:1

TABELA PO XII KOLEJCE

1. MIEDŹ LEGNICA	30	45:09
2. KARKONOSZE JG	28	43:18
3. PARASOL WROCŁAW	24	39:15
4. CHROBRY GŁOGÓW	21	37:14
5. ŚLĘZA WROCŁAW	21	32:25
6. CHROBRY II GŁOGÓW	17	43:14
7. PIAST ŻMIGRÓD	17	31:27
8. MOTO-JELCZ OŁAWA	**17**	**27:26**
9. FC W-W ACADEMY	15	26:35
10. WKS ŚLĄSK WROCŁAW	13	22:18
11. LECHIA DZIERŻONIÓW	13	23:32
12. POLONIA-STAL ŚWIDNICA	9	19:36
13. GÓRNIK POLKOWICE	9	17:36
14. BOBRZANIE BOLESŁAWIEC	1	7:48
15. PIAST NOWA RUDA	1	7:65

*

W następnej kolejce, w sobotę 7 listopada o godz.11.00, juniorzy „Moto-Jelcza” zagrają w Oławie z „Parasolem”.

(POL)

eprasa.pl ba0d3c35d1

PIŁKA NOŻNA
Klasa „0”

LKS „Odra” Malczyce - MKS „Czarni” J-L 2:4

Zła passa przełamana

Podopieczni Radosława Florka wywalczyli cenne punkty, po trzech kolejnych porażkach. Mecz nie stał na zbyt wysokim poziomie sportowym, ale emocji nie brakowało

0:1 - RADOSŁAW FLOREK (W 6 MIN.)
1:1 - MARCIN ZIELIŃSKI (12)
2:1 - ADRIAN OKOŃ (26)
2:2 - PIOTR GAŁEK (38)
2:3 - MAREK MINIACH (52)
2:4 - ALEKSANDER MUŁYK (90 +3)

MALCZYCE
31 PAŹDZIERNIKA 2020. STADION GMINNY. MECZ BEZ UDZIAŁU PUBLICZNOŚCI.

SĘDZIOWALI
PAWEŁ STAWICKI Z WROCŁAWIA - ARBITER GŁÓWNY ORAZ ASYSTENCI - PAWEŁ CZERNUSZKA I MARCIN HRYC (KS DOLZPN WROCŁAW).

ŻÓŁTE KARTKI
KRYSTIAN KAPROŃ (W 24 MIN.), KORNEL DRĄCZKOWSKI (55), MATEUSZ ŚWIDER (70), ADRIAN MAJEWSKI (73) I MICHAŁ ŻURAWSKI (83) - WSZYSCY ZA FAULE, ORAZ MATEUSZ KUBAS I ŁUKASZ SPRING (90+) - OBAJ ZA NIESPORTOWE ZACHOWANIE.

LKS „ODRA” MALCZYCE
SPRING - KAPROŃ (46 ZIEMIŃSKI), ŚWIDER, MAJEWSKI, BILIŃSKI - DRĄCZKOWSKI, ZIELIŃSKI, NASKRĘT, GAŁEK (67 GREGORCZYK), WOŹNIAK - STROŻEK

MKS „CZARNI” J-L
KUBAS - MINIACH, BARTOSIEWICZ, FIŁON, KUŹMA - KUCHARCZYK, ŻURAWSKI - TARASEWICZ, OKOŃ, CHRUŚCIEL (46 MUŁYK) - FLOREK.

Tomasz Neumann

Adrian Okoń (na pierwszym planie, z prawej) zdobył drugiego gola dla „Czarnych” J-L, popisując się efektownym „szczupakiem”.

W jelczańskiej drużynie brakowało Grzegorza Lwa, którego zatrzymały obowiązki zawodowe. Gospodarze także nie wystąpili w optymalnym składzie, z powodu kontuzji kilku podstawowych graczy.

Początek należał do przyjezdnych. W szóstej minucie grający trener „Czarnych” Radosław Florek został podcięty przed polem karym „Odry”. Rzut wolny egzekwował sam poszkodowany i precyzyjnym strzałem pokonał Łukasza Springa. Po chwili Florek obsłużył Tomasza Tarasewicza prostopadłym podaniem, ten uwolnił się spod opieki obrońców, jednak przegrał pojedynek z golkiperem miejscowych.

Gospodarze skutecznie odpowiedzieli w 12 minucie. Niefrasobliwość obrońców gości przy wyprowadzaniu piłki wykorzystał Marcin Zieliński i płaskim strzałem doprowadził do remisu.

W 26 minucie przyjezdni przeprowadzili szybką, kombinacyjną akcję. Michał Żurawski przerzucił do Florka, ten dośrodkował do Adriana Okonia, który efektownym „szczupakiem” podwyższył na 2:1 dla „Czarnych”. Radość gości z prowadzenia nie trwała zbyt długo. W 38 minucie po dośrodkowaniu z rzutu rożnego wyrównał niepilnowany Piotr Gałek,. Do przerwy wynik już nie zmienił się, minimo okazji z obu stron.

W drugiej połowie było podobnie. Na boisku trwała zacięta walka, mnożyły się faule i niecelne podania. W 52 minucie jelczanie ponowie uzyskali prowadzenie. Prawym skrzydłem przedarł się Marek Miniach, wymienił podanie z Florkiem i sprytnym strzałem pokonał Springa.

Następnie Florek wypatrzył Saszę Mułyka, ten natychmiast strzelił, ale Spring nie dał się zaskoczyć. Później obie drużyny zaciekle atakowały, było mnóstwo stałych fragmentów gry, jednak bez efektu bramkowego.

W trzeciej minucie doliczonego czasu gry następną asystę zaliczył Florek. Podał na prawe skrzydło do Mułyka, a ten zaskakującym uderzeniem z „fałsza” ustalił rezultat spotkania.

- *Ta runda nie układa się dla nas najlepiej* - wyjaśnia Radosław Florek, szkoleniowiec „Czarnych”. - *Mamy problemy kadrowe, wynikające z tego, że zaufaliśmy zawodnikom, którzy później okazali się niepoważni. Wreszcie udało nam się wywalczyć komplet punktów i bardzo cieszymy się ze zwycięstwa w Malczycach. Mam nadzieję, że kolejny mecz z „Polonią” Środa Śląska będzie dla nas równie udany...*

TOMASZ NEUMANN
sport@gazeta.olawa.pl

Klasa „0” seniorów

Wyniki XV kolejki, rozgrywanej 31 października

ZENIT MIĘDZYBÓRZ 4:4 BURZA GODZIESZOWA
ODRA MALCZYCE 2:4 CZARNI JELCZ-LASKOWICE
ORZEŁ MARSZOWICE 1:0 STRZELINIANKA STRZELIN
PARASOL WROCŁAW 1:4 GALAKTICOS SOLNA
ENERGETYK SIECHNICE 4:6 KOLEKTYW RADWANICE
ZACHÓD SOBÓTKA 2:4 WKS WIERZBICE
WIWA GOSZCZ 4:1 KS ŻÓRAWINA

*

Odwołano mecze Polonii Środy Śląskiej z Baryczą Sułów oraz Pogoni Oleśnica z GKS-em Kobierzyce.

TABELA:

1. POGOŃ OLEŚNICA	13	37	51:10
2. WKS WIERZBICE	15	34	59:17
3. BARYCZ SUŁÓW	13	33	47:23
4. BURZA GODZIESZOWA	14	30	44:226
5. GALAKTICOS SOLNA	14	25	36:31
6. ORZEŁ PAWŁOWICE	14	24	39:23
7. POLONIA ŚRODA ŚL.	13	22	37:29
8. WIWA GOSZCZ	14	21	32:37
9. GKS KOBIERZYCE	13	21	36:32
10. STAL-FOX ORZEŁ	**14**	**21**	**31:29**
11. ODRA MALCZYCE	15	19	27:35
12. **KS ŻÓRAWINA**	15	18	28:33
13. KOLEKTYW RADWANICE	14	18	31:46
14. ZENIT MIĘDZYBÓRZ	14	16	34:40
15. CZARNI J-L	**13**	**13**	**32:39**
16. PARASOL WROCŁAW	14	10	17:34
17. ZACHÓD SOBÓTKA	14	9	18:42
18. STRZELINIANKA STRZ.	14	6	18:41
19. ENERGETYK SIECHNICE	14	2	22:62

** W XVI kolejce 7 listopada Stal-Fox Orzeł Marszowice zmierzy się na wyjeździe z Baryczą Sułów. Czarni Jelcz-Laskowice podejmą na własnym boisku Polonię Środę Śląską. Mecz w J-L rozpocznie się 7 listopada o 13.30, a w Sułowie 8 listopada o 14.00. KS Żórawina pauzuje.*

(KT)

PIŁKA NOŻNA
Klasa „B”

Pierwsze wyjazdowe zwycięstwo „Zorzy”

Podopieczni Artura Kozyry wywalczyli trzy punkty w Żórawinie, a w następnej kolejce podejmą lidera

Dwa zespoły z naszego powiatu odniosły zwycięstwa w grupie IV. „Widawa” Grędzina strzeliła dziesięć goli w derbowym pojedynku z „Piastem” Miłocice. Trzy punkty wywalczyła „Pogoń” Kopalina, wygrywając z przedostatnim zespołem w tabeli. W meczu na szczycie tej grupy, „Dąb” Pruszowice pokonał lidera - „Borowiankę” i traci teraz do niego tylko jeden punkt.

W grupie V odbyły się trzy spotkania derbowe między drużynami z powiatu oławskiego. Dwunaste zwycięstwo w sezonie zanotował lider - „Burza-Dombud” Chwalibożyce. Wygrało „Zalesie” Wójcice z dobrze prezentującym się ostatnio zespołem LKS Ścinawa Polska. Trzy punkty wywalczyła „Polonia” Godzikowice z fatalnie spisującym się w tym sezonie oławskim „Rzemieślnikiem”. Jedynym zespołem dotrzymującym kroku liderowi jest WKS Wilczyce, który traci tylko trzy punkty.

Nasz jedynak w grupie VI - „Zorza” Niemil, odniósł po raz pierwszy w tym sezonie wyjazdowe zwycięstwo. Stało się to w Żórawinie z rezerwą KS, którą prowadzi oławianin Andrzej Leszczyński. W tym meczu trener gospodarzy wystąpił w polu razem ze swoim synem Michałem, ale dwa trafienia Grzegorza Ringa sprawiły, że to podopieczni Artura Kozyry radośnie wracali do domów.

Grupa IV

„POGOŃ” KOPALINA - KP 99 ŚLIWICE 4:1

Bramki dla gospodarzy: Robert Kozłowski - 3 i Jarosław Szpręgiel.

„PIAST” MIŁOCICE - „WIDAWA” GRĘDZINA 0:10

Gole: Patryk Sopart - 4, Konrad Pawłowski i Arkadiusz Smyczyński - po 2, Grzegorz Kuras i Piotr Zwierzyński.

MIRKÓW-DŁUGOŁĘKA - WKS KĄTNA 6:2
MKS SOŁTYSOWICE - „BŁĘKITNI” K. 2:1
KS BYKÓW - KS ZBYTOWA 2:3
„DĄB” PRUSZOWICE - „BOROWIANKA” 2:1

TABELA PO XI KOLEJCE

1. BOROWIANKA BOROWA	27	39:07
2. DĄB PRUSZOWICE	26	51:26
3. GKS II MIRKÓW-DŁUGOŁĘKA	24	45:24
4. BŁĘKITNI KRZECZYN	22	30:14
5. WIDAWA GRĘDZINA	**21**	**46:31**
6. WIDAWA II SOLNIKI M.	21	33:20
7. KS BYKÓW	19	35:28
8. MKS SOŁTYSOWICE	18	36:32
9. KS ZBYTOWA	16	25:26
10. POGOŃ KOPALINA	**7**	**16:27**
11. WKS KĄTNA	7	17:31
12. ORZEŁ II PAWŁOWICE	6	21:26
13. KP 99 ŚLIWICE	0	11:46
14. PIAST MIŁOCICE	**0**	**6:73**

*

W niedzielę 8 listopada o godz. 11.00 zagrają: „Widawa” - „Orzeł” II, MKS Sołtysowice - „Pogoń”, a o godz.13.30: KP 99 - „Piast”.

Grupa V

„BURZA-DOMBUD” - „JANKOWIANKA” 6:0

Gole: Mariusz Lasota - 3, Rafał Woźniak, Myroslav Gramiak i Sławomir Mazur.

„ZALESIE” W. - LKS ŚCINAWA P. 5:0

Bramki: Dawid Mularczyk - 3, Krzysztof Nowakowicz i samobójcza.

„RZEMIEŚLNIK” - „POLONIA” GODZIK. 0:1

Gol: Patryk Reder.

„SZALUNA” ZĘBICE - „ODRA” KOTOWICE 2:1

Strzelcy: Michał Kwiatkowski i Maciej Bielec - dla „Szaluny”, a dla „Odry” - Adrian Sikorski.

„SKRA” W. - „ORZEŁ” ŚW. KATARZYNA 2:3

Bramki: Dawid Fabisz i Marcin Chorzępa - dla Wojnowic, a dla Świętej Katarzyny - Adam Frasz - 2 i Paweł Milewicz (z karnego).

„LWY” WROCŁAW - MKS SIECHNICE 4:0

Gole: Łukasz Orlik, Paweł Hetman, Olaf Józefczyk i Mateusz Lewandowski.

WKS WILCZYCE - MKP II „WRATISLAVIA” 3:1

Strzelcy: Aleksandr Shestor, Dominik Sączkowski i Szymon Szymański - dla gospodarzy, a dla gości - Jakub Jankowiak.

„GRUNWALD” W-W - „SPARTA” II W-W 3:3

Bramki: Jurij Iliszczuk - 3 - dla „Grunwaldu”, a dla „Sparty” - Łukasz Skotnicki - 2 i Michał Skura.

TABELA PO XII KOLEJCE

1. BURZA-DOMBUD	**36**	**69:15**
2. WKS WILCZYCE	33	55:15
3. ZALESIE WÓJCICE	**28**	**43:12**
4. ORZEŁ ŚW.KATARZYNA	25	37:17
5. SKRA WOJNOWICE	24	69:22
6. SPARTA II WROCŁAW	23	39:21
7. MKP II WRATISLAVIA	19	34:22
8. SZALUNA ZĘBICE	19	33:38
9. LKS ŚCINAWA POLSKA	**18**	**25:38**
10. GRUNWALD WROCŁAW	14	25:36
11. JANKOWIANKA	**12**	**22:36**
12. POLONIA GODZIKOW.	**9**	**10:53**
13. LWY WROCŁAW	7	16:61
14. ODRA KOTOWICE	4	18:44
15. RZEMIEŚLNIK OŁAWA	**3**	**7:37**
16. MKS SIECHNICE	2	12:47

*

W niedzielę 8 listopada o godz.11.00 zmierzą się: „Polonia” - „Grunwald”, „Orzeł” - „Rzemieślnik”; o godz.12.00: „Jankowianka” - „Zalesie”, „Sparta” II - „Burza-Dombud”, a o godz.13.30: LKS Ścinawa P. - WKS Wilczyce.

Grupa VI

KS II ŻÓRAWINA - „ZORZA” NIEMIL 1:2

Strzelcy: Bartosz Mumot - dla gospodarzy, a dla gości - Grzegorz Ring - 2.

„KWARCYT” JEGŁOWA - LKS ST. ŚLESZÓW 3:2
KS KURÓW - „ŚLĘZA” KSIĘGINICE W. 6:1
„GROMNIK” K. - „ZRYW” CHOCIWEL 6:1
„FENIKS” PŁAWNA - „CZARNI” KONDRAT. 5:4

TABELA PO XI KOLEJCE

1. GROMNIK KUROPATNIK	28	49:10
2. OGNISKO PRZEWORNO	21	36:10
3. ZRYW CHOCIWEL	18	34:24
4. KS KURÓW	18	29:29
5. KS II ŻÓRAWINA	15	31:12
6. KWARCYT JEGŁOWA	15	33:26
7. LKS STARY ŚLESZÓW	14	29:22
8. ZORZA NIEMIL	**12**	**24:27**
9. ORZEŁ BIAŁY KOŚCIÓŁ	12	21:29
10. FENIKS PŁAWNA	9	19:46
11. ŚLĘZA KSIĘGINICE W.	8	21:29
12. CZARNI KONDRATOWICE	4	23:52
13. KP-86 BOREK STRZEL.	2	11:44

*

W niedzielę 8 listopada o godz. 11.00 „Zorza” Niemil gościć będzie „Gromnika”.

(POL)

eprasa.pl ba0d3c35d1

Żegnaj Krzysiu...

1956 - 2020

Koleżanki
i koledzy z gazety

eprasa.pl ba0d3c35d1