Sukces zawodników MKS „Narew” na Ogólnopolskiej Olimpiadzie Młodzieży

→str. 15

Od 25 lat razem z Wami

tygodnik społeczno - kulturalny. ukazuje się od 1999 roku

ISSN 1508 - 4078

PUŁTUSKA gazeta powiatowa

18 czerwca 2024 Nr 24 (1294) cena 3,40 zł (w tym 5% VAT)

Gzy, Obryte, Pokrzywnica, Pułtusk, Winnica, Świercze, Zatory

reklama...

Problemy pułtuskich kanałków

Zamknięta śluza i „dzikie” odpływy zanieczyszczające pułtuskie kanałki – takie problemy zgłaszają wędkarze do Stowarzyszenia „Nasza Narew”. Co na to Wody Polskie?

→str. 2

Dramatyczna petycja mieszkańców Al. Wojska Polskiego

→str. 2

XVII Sportowa Olimpiada Przedszkolaków

→str. 4

II Piknik Rodzinny w Senior+

→str. 6

Pułtuski Klub Wodniaków jest pełnoletni, a Rozśpiewana Zatoka ma patronkę – Ninę Strutyńską

→str. 3

Pułtuskie Targi Pracy i Przedsiębiorczości 2024

→str. 6

Remont mostu wyszkowskiego

→str. 7

Lepsi niż Niemcy ze Szkotami

→str. 15

eprasa.pl bab2d96a9a

Problemy pułtuskich kanałków

Zamknięta śluza i „dzikie" odpływy zanieczyszczające pułtuskie kanałki – takie problemy zgłaszają wędkarze do Stowarzyszenia „Nasza Narew". Co na to Wody Polskie?

„Śluza przy Radzieckim Cmentarzu jest ciągle od dwóch lat zepsuta. Otworzyli ją na 10%, dalej nie mogą, bo w XXI wieku nie ma technologii, by poradzić sobie z tym problemem, który okrutnie rzutuje na dwa kanały miejskie, gdzie wiosną doszło do masowego śnięcia ryb z powodu odpowiedniego braku przepływu wody, a tym samym braku w niej rozpuszczonego tlenu.
Są one „zasyfione" do granic możliwości, tym bardziej że doprowadzone są do nich dzikie odpływy z kilkunastu domów przy ulicy Baltazara nadal zatruwające cały Kanał Świętojański. Gdzie są pracownicy z pułtuskich Wód Polskich, którzy – jak sygnalizują mi wędkarze – znają problem i nic kompletnie nie robią?". List o takiej treści, skierowany przez Prezesa Stowarzyszenia „Nasza Narew" Stanisława Wasilewskiego, otrzymaliśmy na naszą redakcyjną skrzynkę. Ten sam list – jak informuje Prezes „Naszej Narwi" – trafił do nowego Dyrektora Regionalnego Zarządu Gospodarki Wodnej w Warszawie Artura Rychlewskiego.

Stanisław Wasilewski otrzymał następującą odpowiedź: „W odpowiedzi na Pana maila z dnia 22 maja 2024 r. skierowanego do Dyrekcji RZGW w Warszawie PGW Wody Polskie, uprzejmie informujemy, że sytuacja w rejonie Śluzy nr 1 na Kanale A w Pułtusku była i jest monitorowa. W wyniku prowadzonych obserwacji, stale utrzymującej się wysokiej temperatury powietrza oraz niewystępowania deszczu, w celu niedopuszczenia do wystąpienia ewentualnej przyduchy w Kanale A, Pracownicy NW w Pułtusku i ZZ w Dębem dnia 22 maja 2024 r. uchylili zamknięcie Śluzy nr 1 do wysokości ok. 1 m od progu dolnego tak, aby zapewnić swobodny przepływ wody oraz utworzyć korytarz migracyjny dla organizmów wodnych pomiędzy rzeką Narew a Kanałem A.
Pracownicy Zarządu Zlewni w Dębem oraz Nadzoru Wodnego w Pułtusku stale monitorują sytuację na ww. śluzie. Zgodnie z obserwacjami stwierdzamy brak występowania niepokojących zjawisk w środowisku wodnym w Kanale A w rejonie Śluzy nr 1. Zamknięcie Śluzy nr 1 pozostanie uchylone do odwołania".

W związku z tą mało wyczerpującą temat odpowiedzią, 6 czerwca b.r. wysłaliśmy do Wód Polskich pytania dotyczące zamkniętej śluzy oraz niepokojących informacjach o nielegalnych odpływach z ul. Baltazara do kanałku. Otrzymaliśmy następującą odpowiedź:

„Śluza nr 1 w Pułtusku została zamknięta w okresie wezbrania rzeki Narew w dniu 11.12.2023 r. Do dnia 22.05.2024 r. Śluza była całkowicie zamknięta, z powodu prac naprawczych mechanizmu służącego do otwierania i zamykania zamknięcia. W wyniku prowadzonych obserwacji, stale utrzymującej się wysokiej temperatury powietrza oraz niewystępowania deszczu, w celu niedopuszczenia do wystąpienia ewentualnej przyduchy w Kanale A, Śluza nr 1 dnia 22 maja 2024 r. została uchylona do wysokości ok. 1 metra od progu dolnego tak, aby zapewnić swobodny przepływ wody pomiędzy rzeką Narew a Kanałem A oraz w celu utworzenia korytarza migracyjnego dla organizmów wodnych.
Pracownicy Zarządu Zlewni w Dębem oraz Nadzoru Wodnego w Pułtusku kontrolują sytuację na ww. śluzie. Zgodnie z obserwacjami stwierdzamy brak występowania niepokojących zjawisk w środowisku wodnym w Kanale A w rejonie Śluzy nr 1. Zamknięcie śluzy nr 1 pozostanie uchylone do odwołania.

Kanały Miejskie A, B i C w Pułtusku stanowią własność Skarbu Państwa, w imieniu którego działa Starosta Pułtuski. Na mocy zawartej umowy pomiędzy Starostą a Burmistrzem Miasta Pułtusk ww. Kanały Miejskie A, B i C znajdują się w użyczeniu Gminy Pułtusk, w związku z powyższym ww. kanały nie wchodzą w skład obiektów administrowanych przez PGW Wody Polskie.

PGW Wody Polskie ZZ w Dębem ma w planach utrzymaniowych zadanie pn. „Prace naprawcze na śluzach 1, 2, 3 w Pułtusku. Z uwagi na ważność tego zadania utrzymaniowego ze względów m.in. środowiskowych, społecznych, bezpieczeństwa i technicznych, podejmujemy działania dążące do przeprowadzenie procedury przetargowej i wyłonienia wykonawcy i ostatecznie przeprowadzeniu niezbędnych i oczekiwanych przez społeczność lokalną prac naprawczych na Śluzach nr 1, 2 i 3 w Pułtusku".

Z odpowiedzi tej wynika, że rzeczywiście mechanizm służący do zamykania i otwierania śluzy nr 1 jest uszkodzony, a pozostałe też wymagają prac naprawczych, choć, zdaniem WP, na kanale nie dochodzi do żadnych sytuacji zagrażających ekosystemowi. Termin prac naprawczych nie został natomiast konkretniej określony, podobnie jak nie doczekaliśmy się jasnej odpowiedzi co do dzikich odpływów, czego przyczyną, jak rozumiemy, jest to, że kanały obecnie znajdują się w użyczeniu Gminy Pułtusk i to gmina powinna mieć wiedzę na temat ewentualnych bezprawnych zanieczyszczeń. Nie uzyskaliśmy jednoznacznych odpowiedzi na nasze pytania, zatem tylko sygnalizujemy problem, ale temat będziemy kontynuować – kanałki to przecież nasze naturalne dobro. Jeśli macie jakieś pytania lub spostrzeżenia w sprawie pułtuskich kanałków, opiszcie na redakcja.pgp@pultusk24.pl

Anna Morawska
naczelna.pgp@pultusk24.pl

Dramatyczna petycja mieszkańców Al. Wojska Polskiego

W maju do Urzędu Miejskiego w Pułtusku trafiła petycja mieszkańców Al. Wojska Polskiego dotycząca ogromnych problemów ze zbyt wysokim napięciem energetycznym. Jak piszą autorzy petycji, napięcie dostarczane przez zakład energetyczny waha się od 217 do 270 V, co powodują przepalanie żarówek energooszczędnych, a także niszczenie sprzętów gospodarstwa domowego. „Składamy niniejszą petycję z żądaniem podjęcia niezbędnych działań zmierzających do poprawy naszego bezpieczeństwa, zagrażającego naszemu dobytkowi, a nawet życiu".

Oto treść petycji:
„Za jakość dostarczanej energii odpowiedzialny jest jej dystrybutor. Dostawcą energii jest
Energa Operator w Ciechanowie. Napięcie dostarczane przez zakład energetyczny na naszej ulicy waha się od 217 do 270 V. Za wysokie poziomy napięć powodują przepalanie żarówek energooszczędnych, a także niszczenie sprzętów gospodarstwa domowego. Niektórzy z nas zamontowali panele fotowoltaiczne i pompy ciepła, co wiązało się z dużym nakładem finansowymi
codziennie drżą, aby ich instalacje nie uległy zniszczeniu. Dla osób posiadających panele fotowoltaiczne jest to sytuacja fatalna, ponieważ nie mogą korzystać z autokonsumcji. Sieć powinna być przygotowana tak, aby podłączona i odebrana instalacja fotowoltaiczna mogła pracować, a klient autokonsumował produkowaną energię w jak największej ilości. A w naszym przypadku ENERGA OPERATOR nam to uniemożliwia. Musimy kupować energię od EOP, w godzinach, gdy instalacja powinna pracować.
Nadmieniamy również, iż wielokrotnie zwracaliśmy się bezpośrednio do Energa Operator o wyregulowanie napięcia na linii, która obsługuje nasze punkty odbiorów tak, aby do naszych budynków dochodziło prawidłowe napięcie, zgodne z normami, jakie są ustalone w Polsce. Do dnia dzisiejszego nie rozwiązano problemu, chociaż wielu z nas zgłaszało temat bezpośrednio do Energa Operator, co można zweryfikować. Interwencje Energa Operator polegają na wyrywkowym przeprowadzeniu kontroli jakościowych sieci i ocenie wizualnej stanu technicznego w/w
sieci energetycznej. Wymiana korespondencji w w/w przedmiocie z Energa Operator trwa już rok i od tego czasu nie uległa zmianie, poprawiającej naszą sytuacje. Czy musi się „coś stać" lub „zadziałać coś złego", aby Energa Operator zaczęła działać, aby pomóc swoim klientom.
Chcemy także zauważyć, że napięcie powyżej 250V powoduje stałe obrażenia skóry przy bezpośrednim dotknięciu nie zabezpieczonej instalacji elektrycznej.
Pośród nas są osoby, które temat także zgłosiły do Urzędu Regulacji Energetyki w celu przeprowadzenia kontroli. Dlatego zwracamy się do Pana Burmistrza z prośbą o podjęcie działań w przedmiocie uregulowania skoków napięcia na naszej ulicy".

Petycja została wysłana również do wiadomości: Energi Operator w Ciechanowie i Urzędu Regulacji Energetyki. Temat będziemy kontynuować.

Anna Morawska
naczelna.pgp@pultusk24.pl

ogłoszenie...

Wójt Gminy Pokrzywnica
podaje do publicznej wiadomości

działając na podstawie art. 35 ust. 1 ustawy z dnia 21 sierpnia 1997r. o gospodarce nieruchomościami (Dz.U. z 2023 poz.344 t.j.) podaje do publicznej wiadomości, że **na tablicy informacyjnej w siedzibie Urzędu Gminy w Pokrzywnicy na okres 21 dni, tj. od dnia 18.06.2024r. został wywieszony wykaz nieruchomości przeznaczonych do sprzedaży:**

- Działka nr 179/2 o pow. 0,2484 ha w obrębie 26, Pobyłkowo Małe, gm. Pokrzywnica,
- Działka nr 213/7 o pow. 0,2290 ha w obrębie 26, Pobyłkowo Małe, gm. Pokrzywnica,
- Działka nr 113 o pow. 0,5579 ha w obrębie 7, Gzowo, gm. Pokrzywnica,

Pokrzywnica, 18.06.2024 r.

Szczegółowe informacje i wyjaśnienia można uzyskać w Referacie Ochrony Środowiska, Gospodarki Komunalnej i Urbanistyki Urzędu Gminy w Pokrzywnicy, tel. (23) 691 87 21.

Wójt Gminy Pokrzywnica
mgr inż Adam Dariusz Rachuba

eprasa.pl bab2d96a9a

Pułtuski Klub Wodniaków jest pełnoletni, a Rozśpiewana Zatoka ma patronkę – Ninę Strutyńską

Pułtuski Klub Wodniaków w tym roku obchodzi 18-lecie działalności. Ten doniosły fakt podkreślany był podczas Rozśpiewanej Zatoki, która zgromadziła fanów muzyki szantowej w sobotę 15 czerwca pod wiatą PKW nad Narwią. Równie ważnym wydarzeniem było nadanie Rozśpiewanej Zatoce imienia wodniaczki – Niny Strutyńskiej.

Pułtuski Klub Wodniaków organizuje Rozśpiewaną Zatokę od 2016 roku (z przerwą podczas pandemii). Pierwszy koncert miał miejsce w Akademii Humanistycznej, kolejne w Domu Polonii, na miejskiej przystani, a po zbudowaniu wiaty i zagospodarowaniu terenu – na przystani Pułtuskiego Klubu Wodniaków.

Od początku w organizację imprezy zaangażowana była Nina Strutyńska, która od tego roku, decyzją Zarządu PKW, została dobrym duchem, patronką Rozśpiewanej Zatoki. Całą treść uchwały zamieściliśmy w poprzednim numerze gazety, przypominamy fragmenty.

„Nina swoją przygodę z żeglarstwem rozpoczęła w Pułtusku w roku 1978, gdy przybyła do nas z Działdowa i została uczennicą Studium Wychowania Przedszkolnego. Od chwili wstąpienia do 1 Pułtuskiej Drużyny Żeglarskiej działającej przy ZSZ im. Ruszkowskiego, aktywnie zdobywała kolejne patenty żeglarskie, prowadziła szkolenia marynistyczne, zajmowała się makramą, odkrywała i poznawała historię żeglarstwa, a owocem tych poszukiwań była jej praca magisterska o tematyce morskiej. Jako członek Pułtuskiego Klubu Wodniaków współorganizowała szkolenia, spotkania, uroczystości, a wśród nich śpiewnie poprowadziła uroczystość 10-lecia Pułtuskiego Klubu Wodniaków, aranżując wspólne śpiewanie szant i niezapomniany taniec w strojach hiszpańskich dziewczyn. Była mistrzynią ceremonii. Muzyka i śpiewanie szant było jej znakiem rozpoznawczym. Nina równa się śpiew. Często nazywana „szantową dziewczyną" Jej piękny, donośny głos towarzyszył nam od pierwszej chwili, gdy została żeglarką, podczas obozów żeglarskich, śpiewanek wodniackich, spotkań oraz w pracy zawodowej, gdzie miłość do muzyki przekazywała młodemu pokoleniu, jako nauczycielka wychowania muzycznego. (…) Odeszła szybko, niespodziewanie 10 maja 2017 roku. Pozostawiła po sobie piękne wspomnienia i szanty, które nucimy do chwili obecnej.

Ogłoszenie faktu nadania imienia do publicznej wiadomości miało miejsce w sobotę 15 czerwca, w obecności fanów imprezy oraz rodziny patronki – mamy, syna i brata. Od tego roku tradycją będzie wręczanie zespołom, które wystąpiły na wodniackiej scenie wyjątkowych statuetek „Nin". Podczas tegorocznej Rozśpiewanej Zatoki otrzymały je zespoły Szkocka Trupa i Załoga Szklanego Jasia, które zapewniły wodzom mnóstwo wspaniałych doznań muzycznych i wyśmienitą zabawę.

Anna Morawska
naczelna.pgp@pultusk24.pl

więcej zdjęć do obejrzenia na pultusk24.pl

eprasa.pl bab2d96a9a

XVII Sportowa Olimpiada Przedszkolaków

12 czerwca odbyła się siedemnasta edycja Sportowej Olimpiady Przedszkolaków, której organizatorem była Publiczna Szkoła Podstawowa nr 4 im. Ireny Szewińskiej w Pułtusku oraz Miejski Ośrodek Sportu i Rekreacji. W tegorocznej edycji wzięła udział rekordowa ilość 17 drużyn ze szkół i przedszkoli publicznych i niepublicznych gminy Pułtusk.

Olimpiadę rozpoczęło uroczyste odpalenie znicza olimpijskiego, występ artystyczny uczniów pułtuskiej „czwórki" oraz parada wszystkich uczestników sportowych zmagań. W zawodach udział wzięli: PSP nr 3, PSP nr 1, Kid's Academy, Miniland, PSP Płocochowo, PM nr 4 (filia przy ul. Krajewskiego oraz Rynek), ZSP Przemiarowo, Przedszkole Miejskie nr 3, Przedszkole im. Świętej Rodziny, Przedszkole Miejskie nr 5, Malinowe Przedszkole, Przedszkole „Faustynka", PSP nr 4.

Zwycięzcą tegorocznej XVII edycji Sportowej Olimpiady Przedszkolaków jest Publiczna Szkoła Podstawowa nr 4 w Pułtusku. miejsce drugie zajęło Przedszkole Miejskie nr 3, trzecie zaś miejsce przypadło dla Publicznej Szkoły Podstawowej nr 1 w Pułtusku. Wyróżnienia w biegu dziewcząt oraz chłopców otrzymali Kornelia Kołodziejska z PM nr 4 oraz Kuba Popowicz z PSP nr 3. Gratulujemy!

Kamila Rud
reporter.pgp@pultusk24.pl

eprasa.pl bab2d96a9a

Podaruj swój dom – zostań rodziną zastępczą

„Podaruj swój dom – zostań rodziną zastępczą", to hasło lokalnej kampanii społecznej Powiatowego Centrum Pomocy Rodzinie w Pułtusku, której inauguracja miała miejsce 29 maja br. podczas uroczystości z okazji Dnia Rodzicielstwa Zastępczego. Kampania PCPR obejmuje szereg działań skierowanych do lokalnej społeczności, w celu rozpropagowania idei rodzicielstwa zastępczego oraz wzmocnienia jej ważnej roli.

Zamierzamy dotrzeć m.in. do szkół, jednostek pomocy społecznej, osób fizycznych, a także lokalnych podmiotów działających na rzecz wsparcia rodzin – oświadczyła dyrektor Centrum – Alicja Patalan.

Powiat Pułtuski dba o to, żeby dzieci pozbawione właściwej opieki ze strony rodziców naturalnych, w sytuacjach kryzysowych znalazły jak najbardziej fachową opiekę, szczególnie w rodzinnych formach pieczy zastępczej.

Kluczowym aspektem rodzicielstwa zastępczego jest zapewnienie dzieciom bezpiecznego domu, ale także otoczenie ich miłością, troską, wsparciem i poczuciem stabilizacji. Każde dziecko zasługuje na szczęście, potrzebuje dostrzeżenia jego potrzeb, uwagi, poświęcenia czasu, zainteresowania przeżywanymi emocjami, docenienia, a także poczucia bycia dla kogoś po prostu ważnym. Niezwykle istotnym zadaniem rodzica zastępczego jest zauważenie potencjału przyjmowanego do domu dziecka, bazowanie na jego mocnych stronach, pomoc w realizowaniu jego roli w społeczeństwie i rozbudzeniu wiary we własne możliwości.

RADOŚĆ I POCZUCIE MISJI!

Piecza zastępcza stanowi podstawę i stabilny fundament systemu całodobowej opieki zastępczej dla dzieci niemogących dłużej przebywać pod opieką biologicznych rodzin. Warto przy tym zaznaczyć, że głównym założeniem pieczy zastępczej jest jej tymczasowy charakter, gdy zachodzi jednak potrzeba, z uwagi na dobro dziecka, może ono pozostać w pieczy tak długo jak jest to potrzebne. Powrót do rodziny biologicznej to największy możliwy do osiągnięcia sukces, dlatego wszyscy pracujemy dla dobra dzieci.

Każda osoba zgłaszająca się do pełnienia funkcji rodziny zastępczej musi mieć w sobie zakodowany element misyjności w podejściu do tej szczególnej roli.

Wszystkich zainteresowanych podjęciem tego niezwykłego wyzwania zapewniamy o wsparciu pracowników Zespołu ds. Pieczy Zastępczej Powiatowego Centrum Pomocy Rodzinie w Pułtusku, którzy umożliwią dostęp do niezbędnego wsparcia specjalistycznego oraz pomogą przejść przez proces kwalifikacyjny.

Bezpieczeństwo dzieci jest dla nas najważniejsze – dlatego rozpoczynamy działania, które mają zwiększyć zainteresowanie mieszkańców powiatu pułtuskiego rodzicielstwem zastępczym.

W kolejnym artykule przybliżymy Państwu rodzaje rodzin zastępczych, ich specyfikę oraz przysługujące im świadczenia, w tym również pieniężne. Postaramy się odpowiedzieć także na najczęściej zadawane pytania. Szczegóły już wkrótce.

Zainteresowanych zachęcamy do kontaktu w siedzibie PCPR przy ul. 3 maja 20 w Pułtusku lub pod nr tel. 23 692 54 83.

ogłoszenie...

Burmistrz Miasta Pułtusk

Informuje, że został wywieszony na tablicy ogłoszeń w siedzibie Urzędu Miejskiego w Pułtusku (ul. Rynek 41) oraz zamieszczony na stronie Biuletynu Informacji Publicznej tut. Urzędu, jak również na stronie Urzędu Miejskiego w Pułtusku na okres 6 tygodni (licząc od dnia ukazania się niniejszego ogłoszenia w prasie) wykaz o przeznaczeniu do sprzedaży lokalu mieszkalnego Nr 25 o powierzchni użytkowej 73,00 m^2, mieszczącego się w budynku przy ul. Na Skarpie 3 w Pułtusku wraz z przypadającym na ten lokal udziałem w nieruchomości wspólnej, tj. gruncie oraz częściach budynku i urządzeń, które nie służą wyłącznie do użytku właścicieli poszczególnych lokali.

Pułtusk, dnia 04.06.2024 r.
Sporządził: Paweł Żbikowski

eprasa.pl bab2d96a9a

II Piknik Rodzinny w Senior+

W ubiegłym roku w Dziennym Domu Senior+ Miejskiego Ośrodka Pomocy Społecznej w Pułtusku po raz pierwszy odbył się Piknik Rodzinny, z udziałem seniorów, ich rodzin i gości. Dziś można już potwierdzić, że impreza staje się tradycją w kalendarzu aktywności domu.

II Piknik Rodzinny miał miejsce w piątek 14 czerwca w siedzibie Senior+. Seniorów, ich rodziny oraz gości, m.in. dyrekcje instytucji: Beatę Gemzę – MOPS, Alicję Patalan – Powiatowe Centrum Pomocy Rodzinie, Joannę Sobiecką – Centrum Opiekuńczo-Mieszkalne, Bożenę Potyraj oraz Aldonę Nalewajk – Pułtuska Biblioteka Publiczna im. J. Lelewela, pracowników Senior+: Katarzynę Czupryńską – instruktorkę terapii zajęciowej, Wiktorię Truchan – opiekunkę, Agnieszkę Nowosielską – pracownika gospodarczego, powitała kierowniczka DD Senior+ Beata Kowalska. Następnie seniorzy przedstawili program artystyczny, którego motywem przewodnim była rodzina. Filmy z fragmentami programu możecie znaleźć na naszym profilu na Facebooku. Seniorów wspomagał muzycznie pan Mariusz. Po występach można było zwiedzić siedzibę seniorów i wpisać się do kroniki. Na wszystkich czekał też poczęstunek.

Anna Morawska
naczelna.pgp@pultusk24.pl

Pułtuskie Targi Pracy i Przedsiębiorczości 2024

14 czerwca pod siedzibą Powiatowego Urzędu Pracy w Pułtusku odbyły się 5. Pułtuskie Targi Pracy i Przedsiębiorczości. Honorowy patronat nad wydarzeniem objął Starosta Pułtuski.

Udział w targach pracy, to jedna z możliwości poszukiwania pracy. Możliwość spotkania z wieloma pracodawcami, przeprowadzenia rozmowy, nawiązania kontaktu z pracodawcą, pozostawienia swojego CV. Jest to również jedna z form bezpośredniego kontaktu wielu pracodawców z wieloma kandydatami do pracy, w celu prezentacji ofert pracy lub propozycji miejsc pracy oraz pozyskania do pracy kandydatów odpowiadających wymaganiom poszczególnych pracodawców.

Współorganizatorem wydarzenia był Cech Rzemiosł Różnych i Przedsiębiorczości w Pułtusku.

Kamila Rud
reporter.pgp@pultusk24.pl

eprasa.pl bab2d96a9a

Remont mostu wyszkowskiego

Zgodnie z zapowiedziami w poniedziałek 17 czerwca rozpoczęły się prace remontowe na moście Obrońców Pułtuska, tzw. wyszkowskim.

Jak przeinformowała nas Monika Burdon – Biuro Promocji i Komunikacji Mazowieckiego Zarządu Dróg Wojewódzkich w Warszawie, prace na moście w Pułtusku przeprowadzane są w ramach przysługującej gwarancji, która niebawem się kończy, a ten odcinek wymaga wykonania prac naprawczych.

Prace mają trwać około trzech tygodni, ale jak zapewnia Monika Budron, remont nie powinien być szczególnie dokuczliwy, ze względu na budowę mostu w Pniewie i związane z nią ograniczenie ruchu samochodów ciężarowych. Ruch przez ten czas odbywać się bezie wahadłowo.

Anna Morawska
naczelna.pgp@pultusk24.pl

Gzowskie filmy Andrzeja Kondratiuka

To chyba najsłynniejszy kadr z gzowskich filmów Kondratiuka. Pochodzi z „Wrzeciona czasu". Marynia (Iga Cembrzyńska) i Andrzej (Andrzej Kondratiuk) prowadzą dialog:

Marynia: - Nie marzą ci się czasem morza południowe, złoty gorący piach, rafy koralowe, laguny?
Andrzej: - Marzą
Marynia: - No i co?
Andrzej: - Nie tam są laguny, gdzie są laguny, ale tam są laguny, gdzie jesteśmy my...

FOT. PAP/WITOLD ROZMYSŁOWICZ / VIVA

FOT. INPLUS/EAST NEWS / VIVA

Laguny Andrzeja Kondratiuka były w Gzowie nad Narwią, gdzie w latach 70. kupił wraz z żoną, aktorką Igą Cembrzyńską, kawałek ziemi. Choć już wcześniej był cenionym reżyserem, a jego filmy, m.in. „Wniebowzięci" czy „Hydrozagadka" uznano za kultowe, to właśnie tu, w domu otoczonym bajkową, nadnarwiańską przyrodą powstały najważniejsze dzieła, nazywane „filmami gzowskimi" — „Gwiezdny pył, „Pełnia", i „Mleczna droga" oraz tryptyk „Cztery pory roku", „Wrzeciono czasu" i „Słoneczny zegar". Ten ostatni opowiada historię o małżonkach — aktorce i reżyserze, którzy żyją na łonie natury, w chacie nad strumieniem i realizują opowieść o własnym życiu, przemyśleniach i fantazjach. Scenarzystą, reżyserem i operatorem wszystkich jest Kondratiuk. Przy tryptyku także kostiumologiem, pracownikiem technicznym i aktorem, zaś producentką i gwiazdą jego filmów była Iga Cembrzyńska.

W filmach Kondratiuka grali nie tylko zawodowi aktorzy, lecz także naturszczycy, często sąsiedzi z Gzowa, rodzina, m.in. Janusz Kondratiuk — młodszy brat (także reżyser), a także bliscy domownicy – zwierzęta. Obok nich obsadę tworzyła czołówka polskich aktorów, m.in. Anna Seniuk, Janusz Gajos, Artur Barciś, Ewa Błaszczyk. Mieszkańcy żyjący tu pod koniec lat 90. z pewnością pamiętają kręcenie sceny do „Mleczej drogi" z udziałem Katarzyny Figury, ubranej... jedynie we włosy.

Natura, zwierzęta były dla Kondratiuka niezwykle ważne, najważniejsze były jednak filmy. W swoich dziennikach pisze: „Dzień wyjazdu do Gzowa. Najbardziej cieszy się nasz pies — Kuba. Kot też jest zadowolony. Doskonale wyczuwają, kiedy ruszamy na wieś. Po godzinie jazdy jesteśmy na miejscu. Wszystko jest OK! Nasza buda stoi, tak jak stała. Grobla wytrzymała wiosenny przybór wody. Po stawie pływają dzikie kaczki. Na nasz widok wzlatują z furkotem. Rozładowujemy samochód. Najpierw najcenniejszy bagaż: kamera, obiektywy, pudełka z taśmą."

Andrzej Kondratiuk odszedł w 2016 roku. Jednak niewielka wioska już na zawsze pozostanie w filmach wielkiego reżysera, jako raj na ziemi, spełnienie snu o lagunach.

Tekst ukazał się w książce „Gmina Pokrzywnica. W zgodzie z naturą" (Wydawnictwo Aleksander. Pułtusk 2018 r.)

FOT. MICHAL DEMBINSKI / FORUM/ VIVA

eprasa.pl bab2d96a9a

Mateusz Matuszewski

Porady prawne

Wydziedziczenie

W pierwszej kolejności zwracam uwagę, że pominięcie w testamencie najbliższych członków rodziny nie oznacza ich wydziedziczenia, gdyż między innymi małżonkowi, dzieciom spadkodawcy może należeć się od spadkobierców zachowek, będący rodzajem pewnego zabezpieczenia dla najbliższych członków rodziny zmarłego (o dosyć skomplikowanej instytucji zachowku napiszę inny razem). Zatem wydziedziczenie to pozbawienie prawa do zachowku.

Wydziedziczenia można dokonać w testamencie, o czym stanowi art. 1008 Kodeksu cywilnego. Wydziedziczenie nie jest aktem dowolnym, w tym sensie, że aby było skuteczne, muszą wystąpić ważne powody wskazane we wspomnianym art. 1008 Kodeksu cywilnego.

Tymi powodami są rażąco negatywne zachowania wobec spadkodawcy:

- uporczywe postępowanie w sposób sprzeczny z zasadami współżycia społecznego wbrew woli spadkodawcy;
- dopuszczenie się względem spadkodawcy albo jednej z najbliższych mu osób umyślnego przestępstwa przeciwko życiu, zdrowiu lub wolności albo rażącej obrazy czci;
- uporczywe nie dopełnianie względem spadkodawcy obowiązków rodzinnych.

Jak wynika z orzecznictwa sądowego: aby wydziedziczenie było skuteczne, spadkodawca winien opisać w testamencie przykłady konkretnych zachowań uprawnionego do zachowku, które wypełniałyby ustawowe przesłanki, nie jest zaś wystarczające posłużenie się ogólnymi sformułowaniami, bez wskazania konkretnych zachowań lub rodzaju obowiązków. Oznacza to, że przyczyna wydziedziczenia powinna zostać w testamencie sformułowana konkretnie.

Na temat jak rozumieć przesłanki wydziedziczenia, wielokrotnie wypowiadały się sądy, np. Wyrok Sądu Apelacyjnego w Warszawie sygnatura akt V ACa 174/20: Uporczywym niedopełnieniem obowiązków rodzinnych względem spadkodawcy, będącym podstawą wydziedziczenia w rozumieniu art. 1008 pkt 1 i 3 k.c. jest długotrwałe lub wielokrotne zaniedbywanie potrzeb materialnych i emocjonalnych spadkobiercy lub postępowanie w sposób sprzeczny z zasadami współżycia społecznego, co oznacza, że zachowanie uprawnionego musi być obiektywnie naganne.

Natomiast w kontekście przesłanki uporczywego postępowania w sposób sprzeczny z zasadami współżycia społecznego wbrew woli spadkodawcy, warto wyjaśnić za orzecznictwem sądowym, iż przez zasady współżycia społecznego należy rozumieć podstawowe zasady etycznego i uczciwego postępowania.

Co istotne, istnienie sporów lub nieporozumień rodzinnych nie może być podstawą skutecznego wydziedziczenia, a ocena przesłanek wydziedziczenia nie może opierać się wyłącznie na uczuciach spadkodawcy, lecz musi przybrać wymiar zobiektywizowany. Wydziedziczenie można podważać w sprawie o zapłatę z tytułu wspomnianego wyżej zachowku.

Zapraszam do zadawania pytań z zakresu prawa cywilnego i administracyjnego drogą elektroniczną na adres: kancel.prawna@gmail.com

Odpowiedzi na wybrane maile będę udzielał cyklicznie na łamach Pułtuskiej Gazety Powiatowej.

Mateusz Matuszewski

Bardzo potrzebna konferencja o przemocy

Według oficjalnych danych 1 kobieta na 5 przynajmniej raz w życiu doświadczyła przemocy ze strony swojego partnera. Około 12-15% kobiet funkcjonuje w przemocowych związkach. 79% dzieci i nastolatków przynajmniej raz w swoim życiu doświadczyło przemocy. Krzywdy doświadczają najczęściej ze strony swoich rówieśników (66%) i bliskiej osoby dorosłej (32%). 26% młodych ludzi doświadczyło wykorzystywania seksualnego bez kontaktu fizycznego. Kolejne problemy to hejt i cyberprzemoc. Statystyki są przerażające, dlatego wszelkie działania uświadamiające co jest przemocą i jak się przed nią bronić, są bardzo cenne i potrzebne.

Konferencja poświęcona tematowi przemocy w różnych aspektach, p.n. „Stereotyp przemocy – czas na reakcję", odbyła się 28 maja w Hotelu Milord. Zaprosili na nią Fundacja Promocji Kultury i Edukacji Art-Heart wraz z Komendą Powiatową Policji w Pułtusku. Prelekcje wygłosiły: mł. asp. Magdalena Bielińska oraz, z ramienia Powiatowego Centrum Pomocy Rodzinie w Pułtusku, Marta Moroza.

Prelegentki podawały przykłady wzięte z życia, a więc przede wszystkim przemoc fizyczna i psychiczna – którą znacznie trudniej udowodnić i która najczęściej dotyka kobiet. W większości przypadków zjawisku przemocy towarzyszy alkohol ze strony oprawcy, który wyzwala zwykle nieuzasadnioną zazdrość, agresję i generuje dalsze patologiczne zachowania. Jeśli w takim przemocowym związku są dzieci, taka sytuacja dotyka je w równym stopniu.

W takich sytuacjach najważniejszym jest, żeby nie bać się mówić o tych problemach, nie wstydzić się i szukać pomocy w instytucjach, które mają narzędzia, doświadczenie i potrafią w realny, skuteczny sposób wspomóc w rozwiązaniu problemu. Pierwszą taką instytucją jest Policja. Działania funkcjonariuszy polegają na udzielaniu natychmiastowej pomocy osobom dotkniętym przemocą, zapewnianiu ochrony przed atakami przemocy i monitorowaniu dalszej sytuacji. Te same zasady dotyczą cyberprzemocy i hejtu. Kolejnym przesłaniem płynącym z konferencji jest uświadomienie faktu, że to osoba przemocowa ma się czego wstydzić i obawiać, a nie jej ofiara, która podlega ochronie prawnej.

Jak wygląda przemoc, jakie niesie ze sobą skutki, jakie są jej przyczyny, pokazały w bardzo sugestywny sposób scenki odegrane przez młodych aktorów (z dwoma alternatywnymi zakończeniami), opatrzone komentarzem Doroty Polewaczyk – prezeski Fundacji Art-Heart. Zamiarem organizatorów jest, aby tego rodzaju spotkania odbywały się cyklicznie, tak, by dotrzeć do jak największej grupy odbiorców.

Mamy nadzieję, że te plany zostaną zrealizowane, aby jak największa grupa odbiorców w każdym przedziale wiekowym potrafiła zidentyfikować przemocowe zachowania i była uzbrojona w wiedzę, w jaki sposób na nie reagować.

Anna Morawska
naczelna.pgp@pultusk24.pl

eprasa.pl bab2d96a9a

MIEJSKIE CENTRUM KULTURY I SZTUKI W PUŁTUSKU

Samorząd Gminy Pułtusk
Miejskie Centrum Kultury i Sztuki w Pułtusku
zapraszają na

WIANKI

PUŁTUSKA NOC ŚWIĘTOJAŃSKA

23 CZERWCA 2024 R.

PRZYSTAŃ WODNA PRZY UL. STARE MIASTO 28 W PUŁTUSKU

14.00	Msza św. plenerowa w intencji pracujących i wypoczywających na wodzie /Baza Pułtuskiego Klubu Wodniaków/
15.00	Błogosławieństwo wody
15.00 - 15.30	Parada i pokaz łodzi
15.30 - 17.00	Show taneczne Studia Tańca SWAG Olgi Nitkowskiej- Brejnak
15.30 - 17.00	Bezpłatne rejsy DZ oraz gondolą po Narwi
15.30 - 17.40	Konkurs na najpiękniejszy wianek o Nagrodę Burmistrza Miasta Pułtusk
15.30 - 18.30	Gry i zabawy dla dzieci
17.00 - 18.00	Rodzinne regaty rowerów wodnych o Puchar Burmistrza Miasta Pułtusk
17.00	Program artystyczny w wykonaniu dzieci, młodzieży oraz Artystycznego Zespołu Estradowego z MCKiS w Pułtusku
18.20	Rozstrzygnięcie konkursów i wręczenie nagród
19.00	Koncert zespołu **Formacja**
20.00	Koncert zespołu **Respect**
21.00	Koncert **MATEUSZA MIJALA**

Imprezie towarzyszyć będą dodatkowe atrakcje dla dzieci.

Współorganizatorzy:
Eco Pułtusk
Miejski Ośrodek Sportu i Rekreacji w Pułtusku
Pułtuski Klub Wodniaków
Stowarzyszenie „Wspólnota Polska" - Dom Polonii w Pułtusku
Wypożyczalnia sprzętu wodnego „KEJA"
Wodne Ochotnicze Pogotowie Ratunkowe w Pułtusku
Zarząd Oddziału Miejsko-Gminnego ZOSP RP w Pułtusku - OSP Głodowo.

eprasa.pl bab2d96a9a

Wyjątkowe wydarzenie – Eco Strefa Kibica na Przystani Miejskiej!

Eco Pułtusk zaprasza mieszkańców Pułtuska i okolic do Eco Strefy Kibica na Przystani Miejskiej w Pułtusku! NAJWIĘKSZY EKRAN W OKOLICY! Transmitujemy wszystkie mecze Euro 2024! Zapewniamy atrakcje dla Małych i Dużych Kibiców, Strefę Gastro, Eco Animacje i wiele innych!
Zapraszamy także na Pultusk24, gdzie możecie spodziewać się różnych wydarzeń związanych z Mistrzostwami Europy 2024.

eprasa.pl bab2d96a9a

Nowi członkowie OSP Pułtusk ślubowali, starszych uhonorowano

30 maja, tuż przed wymarszem na uroczystość Bożego Ciała, przed siedzibą Ochotniczej Straży Pożarnej w Pułtusku odbył się apel z okazji ślubowania nowych członków OSP Pułtusk.

Po ceremonii ślubowania zostały wręczone odznaki **„Za wysługę lat"** osobom, które w tym roku obchodzą następujące jubileusze:
50 lat – **dh Andrzej Szczawiński**
45 lat – **dh Andrzej Kalinowski**
30 lat – **dh Dariusz Modzelewski**
– **dh Piotr Gródek**
25 lat – **dh Przemysław Leleń**

W roku bieżącym swoje jubileusze obchodzą również:
dh Zygmunt Waśniewski – 65 lat wysługi
dh Wiesław Kisiel – 45 lat wysługi
dh Rafał Zieliński – 30 lat wysługi
Niestety odznaczeni z przyczyn zdrowotnych oraz służbowych nie mogli przybyć na uroczystość i odznaczenia zostaną wręczone w innym terminie.

Ostatnim punktem apelu było wręczenie przez naczelnika dh Damiana Jaworskiego aktów nadania funkcji strażakom-ratownikom Jednostki Operacyjno-Technicznej OSP Pułtusk.

Wyróżnieni zostali:
dh Aleksandra Ostaszewska,
dh Natalia Wójcik,
dh Mateusz Bieńkowski,
dh Jakub Modzelewski,
dh Dawid Składanek,
dh Damian Składanek,
dh Maciej Zuchowski.

Odznaczonym i wyróżnionym gratulujemy, a nowym członkom życzymy samych sukcesów w społecznej służbie na rzecz kultury i bezpieczeństwa naszego miasta i gminy.

Fot., info.: OSP Pułtusk

ogłoszenie...

Administrator profilu Facebook „Cmentarz Wojenny w Guźni" poszukuję Rodzin pochowanych tam żołnierzy Wojska Polskiego. Celem poszukiwań jest ocalenie pamięci o bohaterach, podzielenie się z nami opowieścią o poległych w obronie Ojczyzny i tu pochowanych. Ponadto chcemy pomóc rodzinom poszukującym krewnych z Bitwy nad Bzurą. Na cmentarzu wojennym w Guźni, zwanym też cmentarzem w Rydwanie, pochowani są żołnierze z obecnego województwa kujawsko-pomorskiego i mazowieckiego służący w 67 pułku piechoty 4 Dywizji Piechoty Armii POMORZE i polegli nad Bzurą koło Łowicza we wrześniu 1939r. Proszę o kontakt w wiadomości prywatnej przez profil FB cmentarza lub e-mail: miteka934@gmail.com.

KRONIKA STRAŻACKA 998

PŁOCOCHOWO. Kolizja dwóch samochodów
W poniedziałek, 10 czerwca, jeden zastęp z JRG (4 ratowników) usunął skutki kolizji drogowej dwóch samochodów dostawczych w miejscowości Płocochowo gmina Pułtusk.

PUŁTUSK. Pływając, zwichnął bark
W poniedziałek, 10 czerwca, jeden zastęp z JRG (4 ratowników) udzielił kwalifikowanej pierwszej pomocy mężczyźnie, który podczas pływania w rzece Narew doznał zwichnięcia stawu barkowego. Przed przybyciem JOP mężczyznę z wody ewakuowali wędkarze przy pomocy łodzi. Zdarzenie miało miejsce w Pułtusku.

PUŁTUSK. Kolizja na Mickiewicza
We wtorek, 11 czerwca, dwa zastępy z JRG (8 ratowników) usunęły skutki kolizji drogowej dwóch samochodów osobowych w Pułtusku na ulicy Mickiewicza. Przyczyną zdarzenia było wymuszenie pierwszeństwa przejazdu.

KACICE. Szkło na DK61
We wtorek, 11 czerwca, jeden zastęp z JRG (4 ratowników) został zadysponowany do zabezpieczenia rozsypanego szkła na drodze krajowej nr 61 w miejscowości Kacice gmina Pułtusk.

PUŁTUSK. Rozszczelnienie instalacji wodnej
W środę, 12 czerwca, jeden zastęp z JRG (4 ratowników) został zadysponowany do jednego z mieszkań w budynku przy ulicy Plac Teatralny w Pułtusku gdzie doszło do rozszczelnienia instalacji wodnej wskutek zagotowania się wody w bojlerze. Działania ratowników polegały na wygaszeniu pieca i zakręceniu zaworu doprowadzającego wodę.

PUŁTUSK. Na ratunek lisowi
W czwartek, 13 czerwca, jeden zastęp z JRG (4 ratowników) został zadysponowany do pomocy strażnikom miejskim w uwolnieniu lisa, który wpadł do zbiornika osadowego na oczyszczalni ścieków w Pułtusku przy ulicy Wyszkowskiej.

KARNIEWEK. Dachowanie busa
W czwartek, 13 czerwca, dwa zastępy z JRG (8 ratowników) i jeden zastęp z OSP Pokrzywnica (4 ratowników) usunęły skutki kolizji drogowej samochodu osobowego typu bus w miejscowości Karniewek gmina Pokrzywnica. Pojazd wjechał do rowu i dachował. W zdarzeniu nie odnotowano osób rannych.

NOWE NIESTĘPOWO. Pożar krzewów
W piątek, 14 czerwca, jeden zastęp z JRG (4 ratowników) ugasił pożar krzewów w miejscowości Nowe Niestępowo gmina Pokrzywnica.

STARE BULKOWO. 5 osób poszkodowanych w wypadku
W sobotę, 15 czerwca, dwa zastępy z JRG (8 ratowników) oraz jeden zastęp z OSP Winnica i OSP Bulkowo usunęły skutki wypadku drogowego dwóch samochodów osobowych w miejscowości Stare Bulkowo gmina Winnica. W zdarzeniu rannych zostało 5 osób. Jedna z osób poszkodowanych została zabrana do szpitala przez śmigłowiec LPR.

ZATORY. Pomoc w transporcie pacjenta
W sobotę, 15 czerwca, jeden zastęp z JRG (4 ratowników) oraz jeden zastęp z OSP Zatory (6 ratowników) pomógł Zespołowi Ratownictwa Medycznego w zniesieniu mężczyzny znajdującego się na desce ortopedycznej z drugiego piętra budynku mieszkalnego do karetki pogotowia w miejscowości Zatory ulica Pułtuska.

POGORZELEC. Pomoc w resuscytacji
W sobotę, 15 czerwca, jeden zastęp z JRG (4 ratowników) w oraz jeden zastęp z OSP Zatory (4 ratowników) i OSP Drwały (5 ratowników) pomógł Zespołowi Ratownictwa Medycznego w prowadzeniu resuscytacji krążeniowo-oddechowej nieprzytomnego mężczyzny w miejscowości Pogorzelec gmina Pokrzywnica. Następnie wyznaczono lądowisko dla śmigłowca LPR. Po kilkudziesięciu minutach resuscytacji lekarz stwierdził zgon mężczyzny.

eprasa.pl bab2d96a9a

744 tys. emerytów i rencistów pobrało mLegitymację

Z elektronicznych legitymacji emeryta-rencisty korzysta już 744 tys. klientów Zakładu Ubezpieczeń Społecznych. Można ją pobrać z bezpłatnej aplikacji mObywatel. Dzięki niej można m.in. potwierdzić prawo do świadczeń zdrowotnych i skorzystać z przysługujących ulg i zniżek.

Od stycznia 2023 r. legitymacje emeryta-rencisty są wydawane przez ZUS w formie elektronicznej. Nie trzeba składać w tej sprawie żadnego wniosku. Każda uprawniona osoba może pobrać cyfrowy dokument w aplikacji mObywatel. Z tej możliwości w ubiegłym roku skorzystało ponad 611 tys. świadczeniobiorców ZUS, a w tym roku - 133 tys., co łącznie daje liczbę 744 tys. - informuje Wojciech Ściwiarski, rzecznik prasowy ZUS w województwie mazowieckim.

Jak korzystać z mLegitymacji

Wystarczy na swoim smartfonie zainstalować aplikację mObywatel, wybrać opcję „Dodaj dokument" i na wyświetlonej liście dokumentów wskazać legitymację emeryta-rencisty. Od tej pory na pulpicie aplikacji będzie widoczna ikona mLegitymacji. Co ważne jeśli wcześniej nie dodaliśmy w aplikacji mObywatel dowodu osobistego, to najpierw musimy potwierdzić swoją tożsamość, czyli dołączyć dowód osobisty, a następnie dodać legitymację emeryta-rencisty.

Elektroniczna legitymacja emeryta-rencisty jest równoważnym odpowiednikiem tradycyjnej, plastikowej karty. Poprzez okazanie mLegitymacji na ekranie smartfonu można m.in. potwierdzić statut emeryta lub rencisty, prawo do świadczeń zdrowotnych, czy skorzystać z przysługujących ulg i zniżek, na przykład na bilety komunikacji miejskiej, czy zniżki w ośrodkach uzdrowiskowych i placówkach kultury.

Plastikowa legitymacja tylko na wniosek

Od stycznia ubiegłego roku ZUS wydaje plastikową legitymację emeryta – rencisty tylko na wniosek.

Jeśli emeryt lub rencista, któremu wydana została tylko elektroniczna wersja legitymacji, chce posługiwać się tradycyjną plastikową kartą, może złożyć do ZUS-u wniosek o jej wydanie (formularz o symbolu ERL). Klienci mogą korzystać z obu wersji legitymacji zarówno tradycyjnej, czyli plastikowej, jak i elektronicznej. Każda legitymacja w formie tradycyjnej karty, jak i wersji cyfrowej jest aktualna zgodnie z terminem ważności. Podlega również aktualizacji w przypadku zmiany: imienia, nazwiska, numeru PESEL, rodzaju świadczenia, numeru oddziału NFZ emeryta lub rencisty, czy po upływie terminu ważności dokumentu.

Inf. Zakład Ubezpieczeń Społecznych

Poszukiwany nieletni trafił do Młodzieżowego Ośrodka Wychowawczego

Policjanci z Komendy Powiatowej Policji w Pułtusku zatrzymali 16-latka, który decyzją Sądu Rodzinnego był poszukiwany celem doprowadzenia do Ośrodka Wychowawczego na terenie województwa mazowieckiego. Pułtuscy policjanci przypominają młodzieży, by pamiętali, że jako osoby nieletnie również ponoszą odpowiedzialność za swoje postępowanie!

Do ośrodka wychowawczego może trafić nieletni, który m.in.: popełnia czyny karalne, przejawia zachowania świadczące o demoralizacji, czy nie realizuje obowiązku szkolnego. Sąd kierując nastolatka do takiej placówki zawsze kieruje się dobrem nieletniego.

Właśnie taki środek został zastosowany wobec 16-letniego mieszkańca powiatu pułtuskiego.

Na podstawie sądowego nakazu doprowadzenia, młody pułtuszczanin został zatrzymany i przekazany wychowawcom Młodzieżowego Ośrodka Wychowawczego na terenie Mazowsza.

kom. Milena Kopczyńska /KPP w Pułtusku

Hortensje: sekrety pielęgnacji królowej ogrodu. Co zrobić żeby rosły gigantyczne?

Hortensje, te niezwykle popularne krzewy, które zdobią polskie ogrody, są znanymi i cenionymi roślinami ze względu na swoje piękno oraz różnorodność odmian. Jednak, jak podkreśla Onet, każda królowa, hortensje mają swoje wymagania, a niezrozumienie ich potrzeb może prowadzić do rozczarowań, takich jak słabe kwitnienie czy brak kwiatów.

Hortensje to rośliny, które kwitną w odcieniach różu, błękitu, fioletu czy bieli. Ich kwiaty pojawiają się w późnej wiośnie lub wczesnym lecie i zdobią ogrody przez cały sezon, a nawet po jego zakończeniu. Właściciele ogrodów często zastanawiają się, dlaczego ich hortensje nie kwitną tak obficie, jak te, które widzieli w sklepach ogrodniczych. Jak mówi ekspertka od ogrodnictwa w rozmowie z express.co.uk, kluczowym czynnikiem jest miejsce, w którym roślina jest posadzona.

„Wiele hortensji uwielbia cień, ale to nie oznacza pełnego cienia" – wyjaśnia ekspertka. Ilość światła słonecznego, które roślina otrzymuje, może mieć ogromny wpływ na jej kwitnienie. Hortensje, pomimo swojego egzotycznego pochodzenia, nie potrzebują nadmiaru słońca do kwitnienia. W rzeczywistości, zbyt duża ilość światła może być dla nich szkodliwa.

Najlepsze miejsce do posadzenia hortensji to takie, gdzie słońce pojawia się z samego rana, a po południu roślina znajduje się w cieniu. „Wszystkie odmiany hortensji potrzebują minimum czterech godzin słońca dziennie, aby osiągać najlepsze wyniki podczas kwitnienia" – dodaje specjalistka. Dzięki takiej lokalizacji, hortensje nie tylko będą kwitły obficie, ale ich kwiatostany będą naprawdę ogromne.

Oprócz odpowiedniego miejsca, hortensje potrzebują żyznej gleby i regularnego nawożenia. Jeśli chcemy utrzymać niebieski kolor kwiatów, musimy regularnie zakwaszać glebę. W przeciwnym razie, kwiaty mogą zmienić kolor na fioletowy lub różowy. Hortensje preferują nawozy z wyższą zawartością fosforu, ale pamiętajmy, że więcej nie zawsze oznacza lepiej. Warto również pamiętać o corocznym przycinaniu tych krzewów.

Pielęgnacja hortensji to nie tylko kwestia estetyki, ale także zrozumienia ich potrzeb i dostosowania się do nich. Tylko wtedy te królowe ogrodu będą mogły rozkwitać w całej swojej krasie.

Więcej przeczytasz w Onecie: https://kobieta.onet.pl/dom/ogrod/chcesz-miec-gigantyczne-hortensje-musisz-znac-te-sztuczke/9xz4s5l

ogłoszenie...

Pułtusk, 07.06.2024r.

GGA.6733.14.2024

OBWIESZCZENIE

Zawiadomienie o wszczęciu postępowania

Zgodnie z art. 61 § 4 ustawy z dnia 14 czerwca 1960 r. - Kodeks postępowania administracyjnego (Dz. U. z 2024 r. poz. 572)

zawiadamiam

że na wniosek ENERGA OPERATOR SA., w imieniu której działa pełnomocnik Pan Edward Lewandowski wszczęte zostało postępowanie administracyjne w sprawie ustalenia lokalizacji inwestycji celu publicznego polegającej na budowie linii kablowej NN, na terenie działek nr ewid. 120, 48/2, 48/3, 48/4, 48/5, 48/6 we wsi Lipniki Stare gm. Pułtusk.

W związku z powyższym informuję, że zgodnie z art. 10 § 1 KPA strony postępowania mogą zapoznać się z aktami sprawy oraz zgłosić do niej ewentualne wnioski, dowody i uwagi.

Zgodnie z art. 78 § 1 KPA, strona ma prawo żądać przeprowadzenia dowodu, który może być uwzględniony, gdy przedmiotem dowodu jest okoliczność mająca znaczenie dla sprawy.

Sprawę prowadzi: Justyna Borowska tel. 23 306 72 37 justyna.borowska@pultusk.pl

Z up. Burmistrza
mgr inż. Anna Maliszewska
Kierownik Wydziału
Gospodarki Gruntami i Architektury

eprasa.pl bab2d96a9a

OGŁOSZENIA DROBNE

AUTO MOTO

Kolektory, katalizatory, rury wydechowe, elementy montażowe. Haki holownicze, szyby pogrubione do samochodów osobowych, dostawczych i ciężarowych. Sprzedaż, montaż, naprawa, Moszyn 8 / k Pułtuska, Auto Stanlej Tel.501-060-489

USŁUGI

- Altanki, Wiaty garażowe, Tarasy, Drewutnie śmietniki i inne konstrukcje na terenie mazowieckim, zapraszam do kontaktu Nr tel:730-990-061
- Cyklinowanie, lakierowanie, układanie tel. 507 603 653

Docieplania budynków. Szybko, tanio i solidnie. Tel. 502-053-214

Izolacje i ocieplanie natryskowe pianą PUR: *poddasze *dachy *fundamenty *posadzki *hale *garaże Tel. 734-495-841 lub 665-198-111

- Malowanie/Mycie Dach Kostka Brukowa Elewacje Wnetrza Obory Ogrodzenia Altany Prace Wysokościowe tel 502 500 496
- Ocieplamy pianą PUR! Komfort termiczny i oszczędności energii. Profesjonalne usługi, innowacyjne technologie. Skorzystaj już dziś! Tel: 663-413-764

Pranie tapicerki z dojazdem do klienta (kanapy, fotele,dywany, materace, krzesła, czyszczenie skór), usuwanie nieprzyjemnych zapachów oraz trudnych plam. Pułtusk+30 KM TEL: 780-757-242/ www.pucuspranie.pl

Izolacje i ocieplanie natryskowe pianą PUR: *poddasze *dachy *fundamenty *posadzki *hale *garaże Kontakt tel. 734-495-841 lub 665-198-111

PRACA

- **Dam pracę prowadzenie domu z opieką nad chorym, dobre warunki finansowe na umowę zlecenie Tel 669 196 818**

Poszukujemy osoby do pracy na stanowisko kierowca kat. C+E na platformę na kraj. Oferujemy: -Dobre wynagrodzenie -Stałą prace Siedziba Płońsk, więcej informacji pod nr tel. 881765122

Potrzebna pomoc do opieki nad chorym i prowadzenia domu. Może być z zamieszkaniem. Tel. 669 196 818

Oferuje wynagrodzenie w przedziale 3500-7500 zł - facebook.com/kaczmarczyk.dawid

Zatrudnię operatora minikoparki do wykopów liniowych z doświadczeniem. Umowa o pracę. Kontakt: 500 783 843

- Zatrudnię, do sprzątania ulic, na noce (18-4), zapewniony transport. Stawka od 200zl/ noc kontakt 509183104

Zatrudnię technika budowy sieci do pracy przy wykopach pod teletechnikę, układanie rur, kabli. Kontakt 500 783 843

RÓŻNE

Szybkie pożyczki ratalne. Decyzja w 15 min. Wszystkie źródła dochodu. Masz pilne wydatki? Możliwa spłata na konto raz w miesiącu. Dzwoń teraz tel. 515 459 414

- Zajmę się starszą osobą, dzieckiem lub sprzątaniem. Tel. kontaktowy: 533 298 136 lub 509 802 560

NIERUCHOMOŚCI

SPRZEDAM

Działki budowlane, gmina Serock (Dębe, Izbica, Wola Smolana, BEZPOŚREDNIO tel. 604 795 774

Sprzedam działkę uzbrojoną 1000m2 w Rajszewie 693 831 282

- Sprzedam dwie działki rolne o powierzchni 5,72 ha i 4,90 ha . Oddzielnie lub razem. Położenie działek przy trasie Pułtusk-Ostrołęka na wysokości wsi Lipa, 6 km. od Pułtuska . tel.501016669
- Sprzedam mieszkanie 61,6 m2 - 3-pokoje (4-piętro) zlokalizowane w Pułtusku, ul.17 Stycznia 1. Bardzo słoneczne, ciepłe, ładny rozkład i widok z okien. Cena 285 000 zł (do negocjacji) tel. 607-365-510

Sprzedam działkę rolną z możliwością odrolnienia oraz zabudowy, bardzo dobre warunki, prawie 1ha (96 arów), 200m od rzeki Narew (bardzo dobre zejście) oraz obok drogi krajowej nr 61 722-099-397, Chmielewo

WYNAJMĘ

- MAM DO WYNAJĘCIA KAWALERKĘ W WARSZAWIE (ul. Niska). OKAZYJNA CENA. Tel.: 508-214-623

Oferujemy do wynajmu od zaraz lokal po remoncie idealny na lokal usługowy, sklep, biuro czy małą gastronomię o powierzchni całkowitej 23 m^2 zlokalizowany na parterze budynku. Czynsz: 1500,00 zł Kontakt: 510991234

MIESZKANIA I POKOJE PRACOWNICZE kontakt: 604408231

ROLNICZE

- Sprzedam dwie działki rolne o powierzchni 5,72 ha i 4,90 ha . Oddzielnie lub razem. Położenie działek przy trasie Pułtusk-Ostrołęka na wysokości wsi Lipa, 6 km. od Pułtuska. Telefon 501016669.

Sprzedam opryskiwacz 400 litrów TERMIT, pług dwuskibowy, brony czwórki ciężkie – w całości lub na części oraz dwukółkę do przewozu zwierząt, stan dobry, TANIO! tel. 669-688-003

ogłoszenie...

ogłoszenie...

Firma GERWOOD zatrudni pracownika na stanowisko Stolarz budowlany oraz pomocnika Stolarza. Praca na hali produkcyjnej oraz montaż w terenie. PRACA OD ZARAZ

Po więcej informacji zapraszamy do kontaktu tel. **510 570 517** e-mail: **info@gerwood.pl**

DOMY Z BALA GERwood www.gerwood.pl

KUPIĘ KAŻDĄ NIERUCHOMOŚĆ Z PROBLEMEM PRAWNYM, ZADŁUŻONĄ, UDZIAŁY W NIERUCHOMOŚCIACH TEL. 786-805-828

eprasa.pl bab2d96a9a

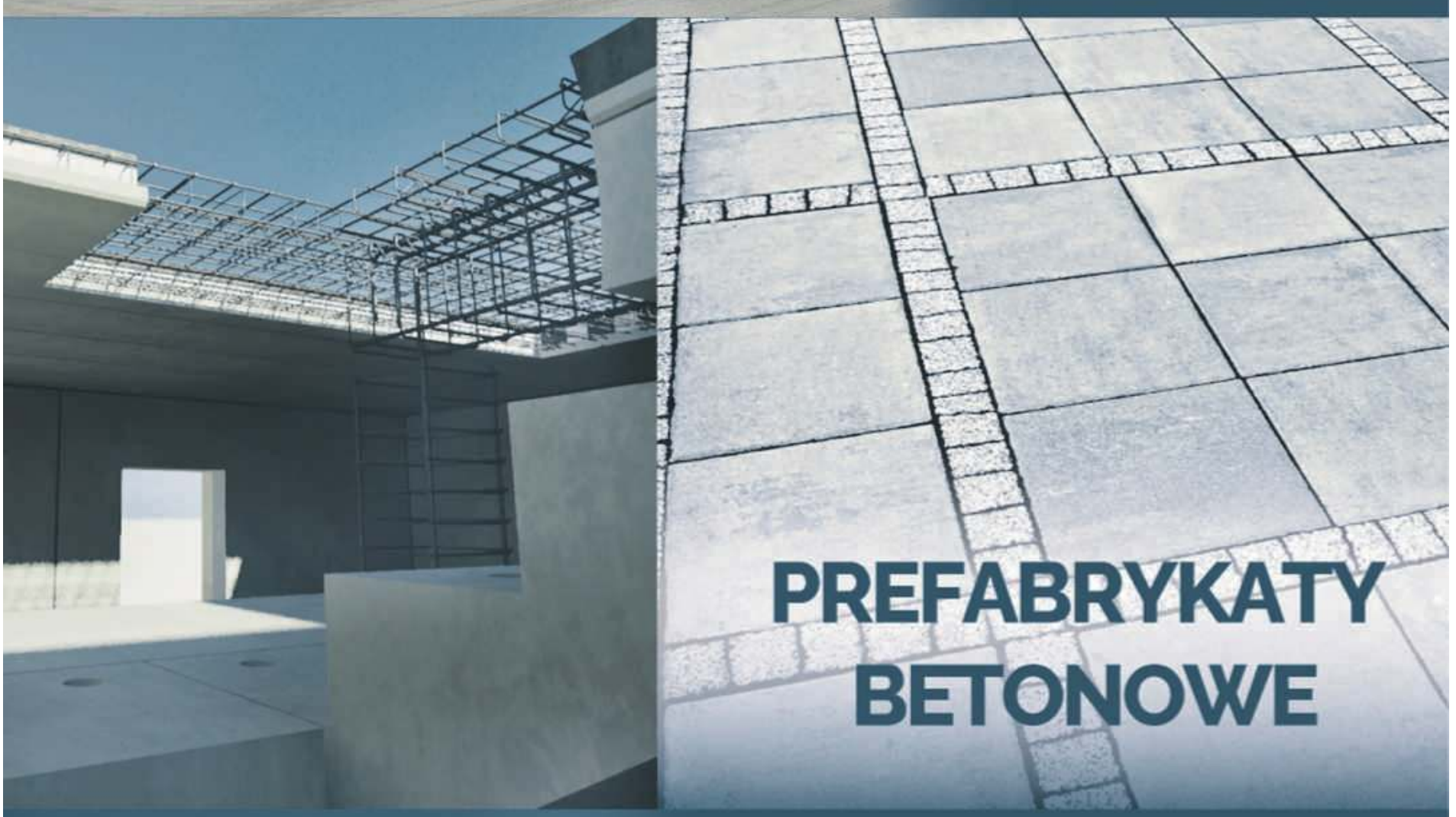

BUDOWNICTWO PREFABRYKOWANE

elementy ścienne i stropowe,
budownictwo jednorodzinne, wielorodzinne,
obiekty użyteczności publicznej i biurowe,
szybki czas realizacji inwestycji,
wysoka jakość i trwałość elementów

Szeroki wybór prefabrykatów betonowych w tym:

bloczki betonowe
elementy ogrodzeniowe
kostka brukowa

BRIX
Producent prefabrykatów betonowych
Kosewo 134, 05-190 Nasielsk
tel. 22 333 50 10
brix.net.pl

eprasa.pl bab2d96a9a

Lepsi niż Niemcy ze Szkotami

W pierwszym meczu Mistrzostw Europy świetni Niemcy pokonali słabych Szkotów 4-1. W ostatnim meczu sezonu w V lidze fantastyczna Nadnarwianka pokonała Unię Warszawa 6-0.

Nadnarwianka na wiosnę na nowym boisku jest fantastyczna. Przegrała tylko jeden mecz 2-3 z MKS Przasnysz wspieranym dzielnie przez sędziów (prawidłowo strzelony gol nie został uznany). Unię Warszawa rozbiła 6-0, a wcześniej notowała nawet 11-1 z Drukarzem Warszawa. Ogółem na wiosnę na swoim boisku strzeliła w siedmiu meczach 37 bramek, tracąc zaledwie 6.

Pułtuski zespół sezon zakończył na 3 miejscu. Drugie zajęła Makowianka, która za tydzień gra ostatni mecz z Okęciem. Jeśli go przegra (Okęcie walczy o utrzymanie) to będzie mieć tyle samo punktów co nasz zespół, ale ma lepszy bilans bezpośrednich spotkań.

Awans był blisko i wydaje się, że decydujące znaczenie miały dwa mecze wiosenne – z Płońskiem na tamtejszym „klepisku" przegrany 1-0 i z Wołominem w przełożonym na środek tygodnia terminie po tym jak gospodarze w ostatniej chwili zgłosili nieprzygotowanie boiska. Sytuacja co najmniej dziwna – mecz został potem rozegrany w środku tygodnia.

Podsumowując cały sezon trzeba z radością stwierdzić, że najważniejsze co go charakteryzowało to systematyczny wzrost formy zespołu. Zaczął go mocny średniak z V ligi, a skończył – nie bójmy się tego powiedzieć – zespół IV ligowy. Kilka ostatnich wyników zrobiło wrażenie na wszystkich.

Cieszy forma zawodników. Nico Wouters został królem strzelców V ligi zdobywając w 28 meczach aż 38 bramek. W ostatnim swoim meczu w barwach Nadnarwianki dołożył jedną, ale dostał też dwie żółte kartki i w konsekwencji czerwoną. Sędzia najpierw ukarał go za wątpliwą sytuację, w której nasz napastnik – zdaniem arbitra – symulował faul w polu karnym, a później, na dwie minuty przed końcem meczu, wyrzucił napastnika z boiska za… dyskusję! Trzeba przyznać, że sędzia sobotniego meczu zrobił wszystko, aby ostatni mecz Nico w Nadnarwiance napastnik zapamiętał szczególnie mocno. Ostatni, bo w kolejnej rundzie Nico Wouters zagra w IV-ligowej Legionowi Legionowo.

Z sobotniego meczu warte odnotowania są dwie bramki: pierwsza zdobyta w 16 minucie przez Macieja Towarka i piąta z 73 minuty strzelona przez Pawła Jabłońskiego. Obie to bramki z kategorii „stadiony świata". Maciej strzelił w idealne „okienko", a Paweł technicznie przelobował bramkarza. Brawo!

Grzegorz Hubert Gerek
grzegorz.gerek@pultusk24.pl

Zapraszamy do obejrzenia zdjęć z meczu na pultusk24.pl. Ciekawe fragmenty także na naszym profilu FB.

MLKS Nadnarwianka Pułtusk - MUKS Unia Warszawa 6:0 (3:0)

16' M. Towarek (as. M. Ostrowski)
38' N.Wouters (as. P. Jabłoński)
41' P. Cynt
60' M. Wiechowski
73' P. Jabłoński
77' M. Stępniewski

Sukces zawodników MKS „Narew" na Ogólnopolskiej Olimpiadzie Młodzieży

W pięknej hali Centrum Sportowego w Raszynie, na turnieju kwalifikacyjnym do finału Ogólnopolskiej Olimpiady Młodzieży, w dniu 8 czerwca spotkało się pokolenie 16-17 latków- sztangistów z czterech województw (mazowieckie, podlaskie, warmińsko-mazurskie i łódzkie) i podjęło walkę o wejście do gry o medale mistrzostw Polski. Zespół MKS „NAREW" wystąpił w składzie: kategoria 55 kg - Kacper Ćwik, kat. 67 kg - Piotr Ćwik, kat. 81 kg - Dominik Jaskot i kat. 96 kg - Aleks Ludwicki.

Pasjonujący pojedynek w kat. 55 kg stoczył Kacper Ćwik z reprezentantem Łap. Ostatecznie Kacperek zdobył medal srebrny, ulegając rywalowi o 2 kg. W rwaniu uzyskał 63 kg i w podrzucie 78 kg. Zaprezentował dobrą formę, ustanowił dwa rekordy życiowe. Liczymy na skuteczną walkę o medal w Biłgoraju na finałach OOM.

Klasą dla siebie w kat. 67 kg był Piotr Ćwik. W rwaniu zaliczył 100 kg, w podrzucie tylko 115 kg, ale i tak wywalczył złoty medal. Również on jest naszą nadzieją na medalowe miejsce w finale OOM.

W kat. 81 kg bezkonkurencyjny był Dominik Jaskot. Mimo ograniczeń spowodowanych uporczywym urazem nogi i treningów na „pół gwizdka", pewnie sięgnął po zwycięstwo. Ze znacznym zapasem wyrwał 85 kg i podrzucił 117 kg.

Ostatnim reprezentantem Pułtuska był Aleks Ludwicki w kat. 96 kg. Z powodu kłopotów zdrowotnych Aleksowi nie udało się powtórzyć sukcesu z Mistrzostw Polski Młodzików (tam zdobył złoty medal). Wynik 185 kg w dwuboju wystarczył tylko do zdobycia brązowego medalu.

Cieszymy się z sukcesu drużyny, która wywalczyła 2 złote medale, 1 srebrny i 1 brązowy. Najważniejsze jest, że cała czwórka zakwalifikowała się do finałów Ogólnopolskiej Olimpiady i w dniach 6-8 lipca w Biłgoraju ponownie stanie do walki o medale.

Pułtuscy sztangiści korzystają z wsparcia finansowego Gminy Pułtusk. Zespół „Narwi" na zawodach prowadzili trener Zdzisław Pieńkos i instruktor Maciej Ćwik.

Zdzisław Pieńkos

PUŁTUSKA gazeta powiatowa

tygodnik społeczno-kulturalny mieszkańców Pułtuska i powiatu pułtuskiego

Miejcie odwagę... Nie tę tchnącą szałem,
która na oślep leci bez oręża,
Lecz tę, co sama niezdobytym wałem
Przeciwne losy stałością zwycięża.
Adam Asnyk

ADRES REDAKCJI:
06-100 Pułtusk,
ul. Kotlarska 8

WYDAWCA:
AGA PRESS Agencja Wydawniczo-Reklamowa, ul. Kotlarska 8, 06-100 Pułtusk
Redaguje zespół:
Wydawca - Agnieszka Anulewicz - agnieszka@pultusk24.pl
Redaktor naczelna - Anna Jakim-Morawska naczelna.pgp@pultusk24.pl
Skład DTP - Łukasz Dąbrowski skladpgp@wp.pl
Biuro reklam i ogłoszeń - reklama.pgp@pultusk24.pl

Dziennikarze:
Grzegorz Hubert Gerek - grzegorz.gerek@pultusk24.pl
Lech Chybowski - le.chybol@op.pl
Karolina Pawleńska - karolina.pawlenska@pultusk24.pl
Kamila Rud - reporter.pgp@pultusk24.pl

Od 25 lat razem z Wami

KONTAKT
Redakcja:
redakcja.pgp@pultusk24.pl
tel. 23 692 81 12

Biuro reklam i ogłoszeń:
reklama.pgp@pultusk24.pl
tel./fax 23 692 81 12

AGA PRESS
agapress@pultusk24.pl
tel. 23 692 81 12

Materiałów nie zamówionych redakcja nie zwraca, a ponadto zastrzega sobie prawo dokonywania skrótów. Wydawca ani redakcja nie odpowiada za treść reklam i ogłoszeń. Anonimy wyrzucamy do kosza.

eprasa.pl bab2d96a9a

FOTO NA WESOŁO

Z CYKLU NIE ŚPIMY NA SESJACH

W Kinie Narew

BASIA. JESTEM W SAM RAZ
21-26 czerwca 2024 r.
godz. 17.00/2D/dubbing
Gatunek: Animacja
Kraj: Polska/2024
Czas trwania: 50 min.
Od lat: b/o

BAD BOYS: RIDE OR DIE
21-26 czerwca 2024 r.
godz. 19.00/2D/napisy
Gatunek: Akcja, Sensacyjny
Kraj: USA/2024
Czas trwania: 100 min.
Od lat: 12

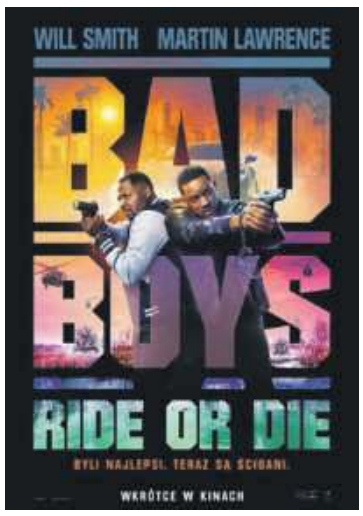

WRÓBELKI ĆWIERKAJĄ

czyli informacje nie potwierdzone (choć zapewne pewne)

To... Pułtusk?
Nieczęsto zdarza się, żeby patrząc na zdjęcia zastanawiać się, czy zostało ono zrobione w Pułtusku. A to, które widzicie, to naprawdę Pułtusk. I nie chodzi tylko o frekwencję, ale nieokreślony bliżej klimat emanujący z fotografii. Dużo ludzi rozemocjonowanych rozgrywkami na boisku, stojących na zielonej trawie, wokół kocyki, namioty, nad nimi piękne niebo. Zdjęcie pokazuje, że pomysł Eco Strefy Kibica wypalił, podobnie jak wypalił remont przystani i stworzenie tu strefy wypoczynku.
Ale oczywiście, wróbelki nie byłyby sobą, gdyby nie wyraziły żalu, że przystań została prawie ogołocona z drzew. Z drzewami byłoby jeszcze fajniej.

Właśnie, że nie!
Pozostając w temacie piłki nożnej, wróbelki pragną zdementować brzydkie insynuacje, jakoby redakcyjna kotka Łucja, która typowała na Facebooku wynik piątkowego meczu otwarcia, miała w misce, którą wybrała (drużyna Niemiec) lepszą karmę. Właśnie, że nie, bo miała dokładnie taką samą! Łucja po prostu zna się na piłce, jak każdy porządny kot.

IMIENINY OBCHODZĄ

Wtorek 18 czerwca – Elżbieta, Paula, Marek
Środa 19 czerwca – Michalina, Julianna, Eurydyka
Czwartek 20 czerwca – Bożena, Bogna, Michał
Piątek 21 czerwca – Teodor, Rudolf, Alicja
Sobota 22 czerwca – Paulina, Tomasz, Alban
Niedziela 23 czerwca – Józef, Wanda, Zenon
Poniedziałek 24 czerwca – Emilia, Jan, Janina

COŚ ŚMIESZNEGO

Kelner, hej, kelner!
- Słucham pana...
- Nie odpowiada mi ta zupa.
- A o co ją pan pytał?

***

W biurze pyta kolega kolegi:
- Co wycinasz z gazety?
- Notatkę o tym, jak mąż zamordował żonę, bo mu stale przeszukiwała kieszenie.
- I co masz zamiar zrobić z tym wycinkiem?
- Schowam do kieszeni.

***

Profesor filologii polskiej na wykładzie:
- Jak Państwo wiecie, w językach słowiańskich jest nie tylko pojedyncze zaprzeczenie. Jest też podwójne zaprzeczenie. A nawet podwójne zaprzeczenie jako potwierdzenie. Nie ma natomiast podwójnego potwierdzenia jako zaprzeczenia. Na to student z ostatniej ławki:
- Doobra, doobra...

***

Synek mówi do tatusia:
- Tatusiu, zrób żeby słoniki biegały.
- Syneczku, słoniki są zmęczone.
- Tatusiu błagam, zrób żeby słoniki biegały.
- Synku, słoniki są naprawdę bardzo zmęczone. Cały dzień biegały na Twoją prośbę.
- Tatusiu proszę! Ostatni raz...
- No dobrze, ale to już ostatni raz bo słoniki padną! Kooompaniaaaaaa! Maski włóż!!! Trzy okrążenia dookoła poligonu!

eprasa.pl bab2d96a9a