Tygodnik ciechanowski

nr 26

CIECHANÓW
DZIAŁDOWO
LEGIONOWO
MAKÓW MAZ.
MŁAWA
NOWY DWÓR MAZ.
PŁOŃSK
PRZASNYSZ
PUŁTUSK
ŻUROMIN

www.ciechpress.pl

UKAZUJE SIĘ OD 1979 ROKU **NR 26** (22658) **27 CZERWCA 2023 R.** NAKŁAD 9 900 EGZ. NR INDEKSU 379646 **cena** 4,50 zł W TYM 5% VAT

FOT. RM

Czy szóstki w dzienniku i wzorowe zachowanie zawsze oznaczają wiedzę i kulturę osobistą uczniów? Zapewne nie. System oświaty w Polsce rządzi się swoimi prawami. Czerwone paski na świadectwach cieszą każdego - rodzica, nauczyciela, dyrektora... A co z kreatywnością, zaangażowaniem i umiejętnościami współpracy w grupie?

W szkołach, przedszkolach, uczelniach a nawet w Uniwersytetach III Wieku zakończył się w miniony piątek rok szkolny. Najlepsi i najaktywniejsi otrzymali nagrody. Laureaci olimpiad i konkursów przedmiotowych także mają się z czego cieszyć. Mówi się coraz częściej że od przyszłego roku polska szkoła już będzie inna. Ale na razie rozpoczynamy wakacje, urlopy, lato...!

Żegnaj szkoło! Wakacji czas

Czytaj na str. 2

Swoimi świadectwami chwalą się najlepsi uczniowie SP nr 2 w Ciechanowie

Sonda „Tygodnika"

Gdzie na urlop?

Nadeszło lato, a wraz z nim wytęsknione przez dzieci i młodzież wakacje. Dla dorosłych zaś to znak, ze oto nadszedł wyczekiwany przez wszystkich sezon urlopowy. Choć urlop ma różne oblicza, wszystkie sposoby na jego spędzenie mają jeden wspólny cel – odpoczynek od pracy. Dla każdego oznacza to jednak coś innego.

- Najważniejsza, a zarazem najbardziej sentymentalna podróż tego lata jest już za mną- mówi Wojciech Smoluk, emeryt, podróżnik. - Na początku czerwca odbyłem podróż do Bułgarii. Autostopem. Następne plany wakacyjne związane są już z wyjazdami z żoną oraz przyjaciółmi.

Czytaj na str. 5

W szkolnych ławach zawiązują się znajomości, przyjaźnie, małżeństwa...

My, Krasiniacy

RK, ERM

Rozmowa z **Andrzejem Piotrowskim**, absolwentem „Krasiniaka", maturzystą z 1956 r., organizatorem zjazdów absolwentów I LO im. Zygmunta Krasińskiego w Ciechanowie

Czytaj na str. 11

Podwójny benefis Marka Zalewskiego w PBP

Zawsze znajdę coś do poprawki...

Sobotni wieczór 17 czerwca minął w ciechanowskiej Powiatowej Bibliotece Publicznej im. Zygmunta Krasińskiego pod znakiem wyjątkowego, bo podwójnego benefisu - 70. urodzin i 51-lecia pracy artystycznej Marka Zalewskiego, mistrza sztuk plastycznych, który swymi dziełami zmieniał przestrzeń publiczną w Polsce i za granicą. Wydarzeniu towarzyszyła wystawa prac benefisanta: inspirowany matejkowską wizją rysunkowy poczet królów i książąt polskich uzupełniony o panteon innych znanych Polaków. **PW**

Czytaj na str. 25

Firma z sąsiedztwa

Alina ze Złotego Pola

Gospodarstwo Agroturystyczne z „Karczmą na Złotym Polu" w Łagunach, w połowie drogi między Ciechanowem a Przasnyszem, gościło (17 czerwca br.) liczne grono przyjaciół i współpracowników a także samorządowców, przedstawicieli firm i instytucji współpracujących na jubileuszowej gali z okazji 30-lecie działalności firmy „Alinam".

Gości witała założycielka firmy Alina Czaplicka, dzielna, uśmiechnięta, tryskająca energią i pomysłami właścicielka tego szczególnego miejsca.

Czytaj na str. 9

Kamienica przy ul. Ściegiennego 2

jej dzieje, mieszkańcy, instytucje

Najładniejsza chyba kamienica w Ciechanowie, znajdująca się na początku ulicy księdza Piotra Ściegiennego 2 (od ul. Warszawskiej) ma swoją ciekawą historię. Tworzyli ją ludzie i instytucje, czas i wydarzenia. **BB**

Czytaj na str. 10

ISSN 0239-6807

eprasa.pl badd42e66f

Gołymin

Motocykliści dla Zuzi

Gołymiński Piknik Motocyklowy powoli wpisuje się kalendarz imprez północnego Mazowsza. 17 czerwca odbyła się już druga edycja plenerowej imprezy. Wydarzenie przeznaczone jest nie tylko dla zmotoryzowanych. W tym roku, organizatorzy - Motomaniak oraz Towarzystwo Wędkarskie - zbierali środki, które pomogą w leczeniu i rehabilitacji 5-letniej Zuzi.

Zuzia Obudzińska pochodzi z Gołymina. Urodziła się z rzadką chorobą, zespołem skrzelowo-oczno-twarzowym. Mieszkańcy, lokalna społeczność i uczestnicy pikniku mogli tego dnia wesprzeć leczenie dziewczynki. Organizatorzy poinformowali, że udało im się zebrać ponad 14 tys. zł. Chętni oddawali również krew - udało się zebrać aż 11 litrów.

- Zbiórka krwi jest otwarta do końca lipca – wystarczy powołać się na hasło „gołymiński piknik motocyklowy". Przy tej inicjatywie wsparł nas klub HDK „Kropla Życia" z Pułtuska - informuje Marcin Nożykowski, jeden z organizatorów pikniku.

Po południu ulicami miasteczka i okolic przejechała parada motocykli, zabytkowych samochodów i quadów. Wreszcie, auta można było podziwiać z bliska, bo w centralnym miejscu Gołymina miała miejsce wystawa zabytkowych samochodów.

Tego dnia dzieci nie miały prawa się nudzić. Najmłodsi mogli korzystać z trampolin, dmuchańców, fotobudki, brać udział w grach i zabawach prowadzonych przez animatorkę. Na scenie repertuar zaprezentował zespół sióstr z Opinogóry - Kucanki. Podczas imprezy nie mogło zabraknąć potrawa z grilla czy degustacji wszelkiego rodzaju ciast.

- Jesteśmy niezwykle szczęśliwy i dziękujemy za hojność naszej społeczności oraz sponsorom, darczyńcom. Kwota, którą udało nam się zebrać na leczenie Zuzi jest trzykrotnie wyższa niż poprzednio. Jest to nasz wspólny sukces - dodaje Marcin Nożykowski. **erem**

FOT. JERZY RATOWSKI

Organizatorzy pikniku z Zuzią oraz jej rodzicami

Powiat mławski

Końcówka roku szkolnego z muralami

Zakończenie roku szkolnego to zwykle uroczyste apele, rozdanie świadectw, podziękowania dla nauczycieli, życzenia udanych wakacji. Ale w SP nr 3 w Mławie i SP w Szydłowie końcówka nauki będzie kojarzona z… muralami.

W Szydłowie, 19 czerwca, na budynku szkoły odsłonięty został mural, poświęcony 49 pułkowi piechoty, który jest patronem szkoły, którego żołnierze walczyli w wojnie polsko –bolszewickiej w 1920 roku w okolicach Mławy. Autorem muralu jest Rafał Roskowiński, autor wielu tego typu dzieł w Polsce i za granicą.

Z kolei w SP nr 3, na długim murze stanowiącym jednocześnie ogrodzenie w ostatni dzień roku szkolnego, czyli 23 czerwca, odsłonięto radosny mural stworzony przez uczniów szkoły z pomocą nauczycieli.

W Mławie wakacje rozpoczęło ponad 4200 uczniów 5 szkół podstawowych prowadzonych przez miasto oraz ponad 2700 osób uczęszczających do 5szkół średnich nadzorowanych przez starostwo powiatowe. To oznacza, że w trakcie roku szkolnego w Mławie codziennie pobiera naukę prawie 7 tys. uczniów.

Dłuższe wakacje

Uczniów czekają dłuższe wakacje ze względu na wcześniejsze zakończenie roku szkolnego oraz późniejsze rozpoczęcie nowego. Według kalendarza przygotowanego przez Ministerstwo Edukacji i Nauki przerwa od nauki potrwa nieco dłużej też ze względu to, że 1 września 2023 przypada w piątek. Z uwagi na to postanowiono, że nowy rok szkolny rozpocznie się w poniedziałek 4 września 2023 r. **W.D.**

Czytaj też na str. 6-7

Uroczyste odsłonięcie muralu w SP w Szydłowie

Dzieło uczniów SP nr 3 w Mławie

Zaginęła 16-letnia Yasmin Pałasz

Płońska policja poszukuje 16-letniej Yasmin Pałasz, podopiecznej Placówki Opiekuńczo-Wychowawczej w Płońsku. Wyszła stamtąd 24 czerwca około godz. 20.00, do chwili obecnej nie powróciła i nie nawiązała kontaktu z opiekunami.

Yasmin ma 160 cm wzrostu, jest średniej budowy ciała (59 kg), ma długie czarne włosy, ciemnobrązowe (czarne) oczy i śniadą karnację. W chwili ucieczki dziewczyna miała na sobie długą, czarną sukienkę, czarna bluzę i czarną apaszkę.

Policja prosi o kontakt wszystkie osoby, które mają informacje na temat miejsca jej pobytu.

Tel. 47 70 33 500
lub 47 70 33 550

RK

Nieletni za kierownicą, w dodatku nietrzeźwy

Pułtuscy policjanci zatrzymali kierującego skodą, który doprowadził do uszkodzenia trzech samochodów, a następnie odjechał z miejsca kolizji. Sprawcą okazał się 16-letni pułtuszczanin. W dodatku znajdował się pod wpływem alkoholu.

Zgłoszenie dotyczące kierowcy skody, który próbuje wyjechać z parkingu, uderzając przy tym w inne zaparkowane pojazdy, wpłynęło do komendy w nocy z soboty na niedzielę, z 10 na 11 czerwca. Kierujący oddalił się z miejsca kolizji.

Jadący na miejsce interwencji policjanci zauważyli przy alei Tysiąclecia niebieską skodę z licznymi uszkodzeniami. Zatrzymali samochód do kontroli.

– Skodą kierował nieletni. Okazało się, że 16-letni mieszkaniec Pułtuska jest nietrzeźwy. Miał w swoim organizmie blisko promil alkoholu – powiedziała mł. asp. Anna Kowalczyk z KPP w Pułtusku. Dodała: - Teraz sprawą 16-latka zajmie się sąd dla nieletnich.

IK

Wojciechowi i Krystynie Geskom

składamy
z serca płynące wyrazy współczucia
z powodu śmierci mamy i teściowej

ś.p.
Janiny Gesek

Prezes, Zarząd, Trenerzy i Zawodnicy
klubu CLKS Mazovia

FCP-210

eprasa.pl badd42e66f

Koncertowe Dni Miasta

Mieszkańcy Ciechanowa hucznie świętowali Dni Miasta. W miniony piątek oraz sobotę (23 i 24 czerwca) przez zamkowe błonie przewinęły się tysiące mieszkańców Ciechanowa, turystów oraz przyjezdnych chcących usłyszeć i zobaczyć z bliska rockowe i popowe gwiazdy.

Prezydent Krzysztof Kosiński robi selfie z widzami

Publiczność bawiła się świetnie

Piątkowe koncertowanie otworzył lokalny, bluesowy zespół Why Ducky. Po miejscowej kapeli wybrzmiały niezapomniane dźwięki Varius Manx, którego przez kilka lat główną wokalistką była działdowianka Kasia Stankiewicz. Zresztą o sympatii do miasta nad Łydynią wspominała ze sceny, pozdrawiając przy tym jego mieszkańców.

Gwiazdą wieczoru była Patrycja Markowska, którą gościnnie wspierał ojciec, lider Perfectu - Grzegorz. To była solidna dawka rockowych brzmień na koniec pierwszego dnia rozpoczęcia wakacji.

O ile w piątek pod sceną przeważała starsza publiczność, to sobota, już od wczesnych godzin popołudniowych, należała do dużo młodszych fanów. Jako pierwsza na scenie wystąpiła bryska. Jej hit „Mam kogoś lepszego" rozkręcił młodszą część widzów. Gdy na scenę wyszła Roxie Węgiel publiczność głośno powtarzała niemal wszystkie słowa jej kawałków. Z kolei Margaret, która oprócz kariery wokalnej jest także projektantką mody, przyciągała uwagę odważnym strojem.

Gwoździem sobotniego programu była sentymentalna podróż z zespołem Kombii z Grzegorzem Skawińskim w roli głównej. W tym momencie na dobre przebudziła się starsza część publiczności. Skawiński, mławianin z pochodzenia, mimo upływających lat, udowodnił że wciąż jest w niezłej formie. Gdy ze sceny popłynęły utwory w stylu „Słodkiego miłego życia", „Pokolenie" czy „Black and White" ciechanowska publiczność składała ręce do braw. Wibracje i dźwięki nad miastem słychać było niemal do północy.

erem

FOT. RM

Gwiazdą sobotniego koncertu był zespół Kombii

Roxi Węgiel

Margaret w zaprojektowanym przez siebie stroju

Galeria zdjęć na www.ciechpress.pl

Zakończono wyczekiwany remont w budynku

Miasto z kolejnym wsparciem dla Towarzystwa Przyjaciół Dzieci

W ramach Ciechanowskiego Budżetu Obywatelskiego wykonano remont w obiekcie, z którego korzystają dzieci z niepełnosprawnościami, przewlekle chore, z rodzin dysfunkcyjnych i niewydolnych wychowawczo. Zmodernizowano gabinet rehabilitacyjny i terapeutyczny, ciągi komunikacyjne, a także wejście do budynku oraz pochylnię-podjazd.

Budynek przy ul. Powstańców Warszawskich 7A służy młodym ciechanowianom ze szczególnymi potrzebami. Jest siedzibą Towarzystwa Przyjaciół Dzieci, które od 2005 r. prowadzi w nim Ognisko Pracy Pozaszkolnej. Z zajęć korzysta ponad 40 podopiecznych powyżej 3 roku życia, w tym dzieci z autyzmem, niepełnosprawnością intelektualną, mózgowym porażeniem dziecięcym, zespołem Downa czy z zaburzoną funkcją mowy. Są otoczone opieką profesjonalistów, którzy czuwają nad ich rozwojem i bezpieczeństwem. Miasto natomiast po raz kolejny pomogło podnieść warunki przebywania dzieci w obiekcie oraz pracy ich opiekunów.

Remont wnętrz i wejścia

Zakończono kapitalny remont dwóch gabinetów (rehabilitacyjnego i terapeutycznego), z których korzystają podopieczni TPD. Ułożono nowe posadzki, wyremontowano ściany, pojawiły się energooszczędne oprawy oświetleniowe. Modernizację przeszło też wejście do budynku, ciągi komunikacyjne oraz schody na poddasze. Na nową wymieniono stolarkę okienną i drzwiową, docieplono też ściany zewnętrzne.

Dostosowanie do potrzeb osób z niepełnosprawnościami

Zadbano o komfort i bezpieczeństwo osób poruszających się na wózkach i tych, które mają problemy z poruszaniem. Poza nowym wejściem, przy którym wykonano demontaż starych schodów z betonu (zastąpiły je nowe, stalowe) wyremontowano też pochylnię przed drugim wejściem.

Z budżetu miasta

O realizacji inwestycji zadecydowali mieszkańcy, oddając swoje głosy w ramach Ciechanowskiego Budżetu Obywatelskiego. W 2022 r. projekt zakładający przeprowadzenie remontu w budynku, z którego korzystają dzieci otrzymał największą liczbę głosów (pomysł poparły 772 osoby).

Kontynuacja modernizowania obiektu

To już drugi projekt, który unowocześnił budynek TPD dzięki środkom z miejskiego budżetu. W 2021 r. nowe oblicze zyskała świetlica, z której korzystają podopieczni placówki. Remont objął wykonanie prac rozbiórkowych i demontażowych, wymianę stolarki okiennej i drzwiowej, wewnętrznej instalacji elektrycznej, odnowienie posadzek, kompleksową modernizację łazienki i pomalowanie ścian. Wyremontowano również taras na parterze.

AZ

eprasa.pl badd42e66f

Konferencja spółek SIM w Ciechanowie

Wyłaniają wykonawców, za niecały rok nowe lokale

Na 30 spółek Społecznej Inicjatywy Mieszkaniowej, tworzonych przez Krajowy Zasób Nieruchomości, 10 z nich wyłania wykonawców, a w lipcu lub w sierpniu rozpoczną się prace. Za kilkanaście miesięcy pierwsi lokatorzy wprowadzą się do tzw. mieszkań społecznych. O tym powiedzieli 21 czerwca podczas konferencji prasowej w Ciechanowie: Arkadiusz Urban, prezes Krajowego Zasobu Nieruchomości, Jakub Pyżanowski, zastępca prezesa KZN i Roman Niesiobędzki, prezes spółki SIM Północne Mazowsze.

– Proces rozwijania Społecznych Inicjatyw Mieszkaniowych w skali Polski postępuje. Dzisiaj w istniejących spółkach jest 350 gmin, 400 gmin prowadzi rozmowy z nami, blisko 10 jest w trakcie organizacji formalnej, więc oczekujemy na akty notarialne nowych spółek. (…) Zakładam, że liczba naszych spółek się podwoi – powiedział, posługując się liczbami Arkadiusz Urban, prezes Krajowego Zasobu Nieruchomości. Przybliżył zadania KZN oraz ideę spółek SIM i budownictwa społecznego.

– To jest program skierowany do osób, które nie mają zdolności kredytowej, ale mają zdolność czynszową i mogą z niej skorzystać, by z czasem dojść do własności, czego większość Polaków oczekuje i pragnie, by taką własność posiadać – odpowiedział na pytanie, kto może skorzystać z budownictwa społecznego, Arkadiusz Urban.

– SIM to nie konkurencja wobec TBS-ów (Towarzystw Budownictwa Społecznego – od IK), lecz uzupełnienie oferty, zwiększenie szansy na to, żeby głód mieszkaniowy, który przecież istnieje, przynajmniej w części zaspokoić – zauważył Jakub Pyżanowski, zastępca prezesa KZN. Wspomniał, że do SIM-ów wstępują i gminy, które mają swoje TBS-y, żeby pomóc mieszkańcom uzyskać mieszkanie.

Nasze miasta i gminy w KZN

Wśród spółek należących do Krajowego Zasobu Nieruchomości są spółki SIM Północne Mazowsze z siedzibą w Ciechanowie i SIM Mazowsze Centrum z siedzibą w Wieliszewie, obejmujące gminy w naszym regionie. Pierwsza z nich powstała 23 grudnia 2021 r., a druga – 18 maja 2022 r. W pierwszej wspólnikami są: KZN, gmina Baboszewo, miasto Ciechanów, gmina Czernikowo, miasto i gmina Glinojeck, miasto Płońsk, miasto i gmina Pułtusk, miasto Sierpc, gminy Załuski i ostatnio Sońsk, który wstąpił do spółki 16 czerwca br. (gmina otrzymała czek w wysokości 3 mln zł z Rządowego Funduszu Rozwoju Mieszkalnictwa). W drugiej do wspólników należą: Serock, Wieliszew, Nasielsk i Maków Mazowiecki. Natomiast Działdowo, które znajdowało się w dawnym województwie ciechanowskim, należy z racji położenia do spółki SIM Warmia i Mazury z siedzibą w Olsztynku, powstałej 2 czerwca 2022 r.

Gdzie powstaną pierwsze mieszkania?

– Na 30 spółek, jakie formalnie działają, 10 prowadzi procedurę wyłaniania wykonawców, czyli zbliżamy się do upragnionego przez wszystkich momentu wbijania przysłowiowej łopaty, co zacznie się latem tego roku. Spółka SIM Północne Mazowsze też jest na takim etapie. To jedna z lepiej funkcjonujących naszych spółek – poinformował prezes KZN.

– Trzy tygodnie temu ogłosiliśmy dwa przetargi na wykonanie inwestycji w Pułtusku na 63 lokale i w Płońsku na 40 lokali mieszkalnych. W poniedziałek otworzyliśmy oferty, wpłynęło ich, o dziwo, dziewięć. Trzy oferty były poniżej zaplanowanej kwoty inwestorskiej. (…) 16 miesięcy od dzisiaj będziecie mogli zobaczyć budynek w Płońsku, a dwa miesiące później w Pułtusku – przekazał wiadomości Roman Niesiobędzki, prezes SIM Północne Mazowsze. Zaznaczył, że w Pułtusku inwestycja jest trudna ze względu na rozbudowę i adaptację do celów mieszkalnych zabytkowego budynku koszar, obecnie należącego do gminy.

W Płońsku na rzecz mającej powstać inwestycji 25 maja został przekazany czek na kwotę 1.445.342,82 zł w ramach RzFRM i odbyło się spotkanie z mieszkańcami. Budynki społeczne powstaną również w gminie Załuski (trzykondygnacyjny budynek, 26 lokali) i w Ciechanowie (dwa czterokondygnacyjne budynki). Radni miejscy Ciechanowa przychylili się do wniosku o ustalenie lokalizacji inwestycji w rejonie ul. Opinogórskiej,poza tymwdrodze uchwały przyjęli zasady dotyczące przeprowadzania naboru wniosków o zawarcie umowy najmu lokalu. Wówczas, 30 marca prezes KZN Arkadiusz Urban wręczył prezydentowi Ciechanowa Krzysztofowi Kosińskiemu symboliczny czek z dofinansowaniem w kwocie 3.259.351 zł.

FOT. IZABELA KOBA

O budownictwie społecznym mówili (od lewej): Roman Niesiobędzki, prezes SIM Północne Mazowsze, Arkadiusz Urban, prezes KZN i Jakub Pyżanowski, zastępca prezesa KZN

Spotkanie z dziennikarzami w Hotelu Atena w Ciechanowie prowadziła Iwona Kostka-Kwiatkowska, rzecznik prasowy KZN. Odbyło się ono przy okazji trwającej od 20 do 22 czerwca konferencji szkoleniowej dla przedstawicieli spółek SIM, podczas której mieli oni możliwość poszerzyć swoją wiedzę i wymienić się doświadczeniami, bo, jak zauważył Arkadiusz Urban, każda ze spółek ma swoją specyfikę. Na początku konferencji, zorganizowanej przez SIM Północne Mazowsze, odbyła się prezentacja miasta Ciechanów i spółki-organizatora.

IK

eprasa.pl badd42e66f

Sonda „Tygodnika"

Gdzie na urlop?

Nadeszło lato, a wraz z nim wytęsknione przez dzieci i młodzież wakacje. Dla dorosłych zaś to znak, ze oto nadszedł wyczekiwany przez wszystkich sezon urlopowy. Choć urlop ma różne oblicza, wszystkie sposoby na jego spędzenie mają jeden wspólny cel – odpoczynek od pracy. Dla każdego oznacza to jednak coś innego.

W czasach słusznie minionych, władza ludowa zapewniała tzw. wczasy pracownicze, z których jednak w praktyce nie każdy mógł skorzystać. Polacy wyjeżdżali jednak prywatnie, gdyż hotele i pensjonaty nie były wtedy drogie, poza tym popularne były także kempingi i namioty. Wyjazd za granicę był zaś bardzo drogi i praktycznie niemożliwy z powodów proceduralnych, podróżowano więc nad Bałtyk (Kołobrzeg, Sopot, Międzyzdroje), Mazury (Mikołajki) i w góry (Zakopane). Z czasem łatwiejsze stały się wyjazdy choćby do krajów bloku wschodniego.

Po zmianie ustrojowej, mimo trudnej sytuacji gospodarczej, wciąż wielu Polaków korzystało z wakacyjnych wyjazdów. Działał Fundusz Wczasów Pracowniczych, a także kilka dużych biur podróży, jednak ich popularność z biegiem lat malała na rzecz wyjazdów prywatnych, w miejsca, które popularne są i teraz, czyli morze, góry i Mazury. Wraz z otwarciem granicy, Polacy masowo ruszyli tez za granicę, a jednym z najpopularniejszych kierunków był Krym. Z czasem, w miarę wzrostu stopy życiowej oraz rozbudowy infrastruktury i bazy noclegowej, urlopowe zwyczaje Polaków stawały się coraz bardziej zróżnicowane.

Według badania Holiday Barometer 2023, przeprowadzonego przez IPSOS, aż ¾ Polaków ma już zaplanowany około dwutygodniowy urlop. 47% Polaków spędzi wakacje w kraju, z czego 61% nad morzem, a 34% w górach (według travelist.pl, najpopularniejsze obecnie miejscowości to Kołobrzeg, Gdańsk, Mielno, Jastrzębia Góra, Ostróda, Iława, Zakopane, Mrzeżyno, Szklarska Poręba i Ustka). 29% badanych wyjedzie za granicę, a ulubionymi tegorocznymi ich kierunkami mają być Włochy, Hiszpania, Grecja, Chorwacja, czy też Turcja.

¼ rodaków, którzy nie wyjadą w tym roku na urlop, wskazuje głównie na czynniki ekonomiczne. Często jest więc tak, że przeznaczają oni swoje wolne dni na wykonanie domowych lub przydomowych robót, na które nie mieli czasu pracując.

W zeszłym roku serwis Prezentmarzeń zrealizował badanie „Zwyczaje urlopowe Polaków - lato 2022", z którego wynikło, że ponad połowa Polaków uważa, iż urlop jest dobrym momentem na spróbowanie jakiegoś sportu ekstremalnego. Najczęściej wybieraną nietypową aktywnością jest skok ze spadochronem (26%), rejs motorówką lub pływanie skuterem wodnym (21%), skok na bungee (12%), lot balonem (11%), flyboard (11%), lot motolotnią lub paralotnią (9%), przejażdżka luksusowym, sportowym samochodem (7%), czy lot szybowcem (3%).

Z badania tego wynikało również, że niemal co trzeci Polak działa spontanicznie i nie planuje urlopu.

A jak chcą spędzać urlop nasi czytelnicy? **RK**

Wojciech Smoluk, emeryt, podróżnik:

- Najważniejsza, a zarazem najbardziej sentymentalna podróż tego lata jest już za mną. Na początku czerwca odbyłem podróż do Bułgarii. Autostopem. Nie był to mój pierwszy tego typu wyjazd. Już jako młody chłopak, licealista, na początku lat 70. XX w., pojechałem do położonego na Morzem Czarnym kurortu o nazwie Kiten. Wówczas też była to podróż autostopem. Później jeździłem do Bułgarii przez kolejne kilka lat. Teraz, po blisko 40 latach postanowiłem, że fajnie będzie tam wrócić.

Następne plany wakacyjne związane są już z wyjazdami z żoną oraz przyjaciółmi. Na pewno wyjedziemy w Bieszczady. Oprócz chodzenia górskimi szlakami, wejścia na nową wieżę widokową w Mucznem, dojścia do źródeł Sanu czy zobaczenia grobu hrabiny Stroińskiej, mam również w planach spotkanie się z dwoma pisarzami, autorami książki, a dokładnie wywiadu rzeki z leśniczymi pt. „Zanim wyjedziesz w Bieszczady" Kazimierzem Nóżką oraz Marcinem Sceliną.

Z żoną Lidią, wraz z przyjaciółmi, jak co roku, wybieramy się także na festiwale muzyczne - do Suwałki oraz Mrągowa. W jednym i w drugimi mieście grana

będzie moja ulubiona muzyka - blues i country. Poza tym zaplanowaliśmy wypad do Leśniczówki Pranie na Mazurach, gdzie w tym roku odbędzie się koncert Leszka Możdżera. Na festiwal do Mrągowa jeździmy od 30 lat. Chyba już nawet ponad, bo po raz pierwszy pojechaliśmy tam z żoną w 1991 r. Wypady do Suwałk na bluesa mają w naszym przypadku trochę krótszą historię, bo jedziemy dopiero po raz 8. Jeśli ktoś lubi tego rodzaju muzykę, to gorąco zachęcam do odwiedzenia Suwałk. Przez kilka dni miasto, jego centrum, restauracje, knajpy wybrzmiewa muzyką bluesową. **ereM**

Ewa Stangrodzka-Kozłowska, poetka, dziennikarka, wiceprezes ciechanowskiego oddziału Stowarzyszenia autorów Polskich:

- Obiecałam sobie kiedyś że raz w roku pojadę gdzieś za granicę. Zazwyczaj mi się to udawało. Mam nadzieję, że i w tym roku akcent zagraniczny będzie – Praga i Drezno. Od piętnastu lat co roku, ja i moje dwie siostry spędzamy razem kilka dni. Dlatego tę wyprawę nazywam siostrzaną. Nadrabiamy to czego w naszych relacjach przez wiele lat nie było, poznajemy się nawzajem. Najczęściej jest to podróż po Polsce, czasem też po Austrii. Dziewczyny są wiekowe, ale jak do tej pory – dajemy radę. Właściwie nie ma już kierunku, gdzie nie byłyśmy. W tym roku planujemy wyjazd do Karpacza, raczej nie po to, aby chodzić po górach, ale w okolicach są piękne zamki i urokliwe miasteczka. Na pewno pojedziemy stamtąd do Pragi i koniecznie do Drezna, które znam sprzed wielkiej odbudowy.

Ale za kilka dni mam inną podróż sentymentalną. Równie fascynującą. Podróż do młodości. Do Hartowca. Jeździłam

tam co roku, kiedy dzieci były małe. One na kolonie, ja pod namiot. Hartowiec to nie tylko jezioro i las, ale mnóstwo wspomnień. Moją radość dopełni to, że będę tam razem, z dorosłym już synem i jego żoną.

Waldemar Rybak, dyrektor szpitala w Mławie:

- Dużą część swoich urlopów spędzam podróżniczo, jeżdżąc po kraju i Europie motocyklem. Udało mi się objechać w ten sposób m.in. Morze Czarne. W tym roku planowałem i mam nadzieję, że to „wypali" podróż do Norwegii, nad fordami, aż do północnych krańców tego kraju. Wyprawa planowana w sierpniu br., o tej porze w tamtych rejonach Europy to można już jeździć po śniegu.

Plan stoi jednak pod znakiem zapytania, ponieważ niedawno zderzyłem się na drodze z sarną, wprawdzie nie miałem wywrotki, ale motocykl musiałem oddać do serwisu, żeby sprawdzili mi jego stan po tym zdarzeniu. Liczę, że wszystko uda się ewentualnie naprawić i wyjadę do Norwegii. Mam jeszcze w planach objechanie Morza Bałtyckiego, ale to pomysł na następne lata. **W.D.**

Zuzanna Aftańska, studentka, ciechanowianka:

- Tegoroczne wakacje spędzę w Stanach Zjednoczonych, pracując na koloniach dla dzieci i rodzin. Jest to typowy obóz jak z amerykańskich filmów, tyle tylko, że osoby tam zatrudnione też mają czas na odpoczynek i podróże. Przyjeżdża tam dużo młodych ludzi z całego świata, gdyż jest on współorganizowany w ramach programu Work and Travel – programu wymiany kulturowej. Łączy on pracę z wypoczynkiem. Po wykonaniu swoich zadań można korzystać dowolnie z tego, co ma do zaoferowania ośrodek, a w dniu wolnym istnieje możliwość opuszczenia campu i wybrania się na zwiedzanie. O programie dowiedziałam się z internetu kilka lat temu i obserwowałam, jak to działa. A w tym roku nadarzyła się okazja i spełnię swoje marzenie: polecę do USA! Poza tym jest to świetny sposób na poprawę języka angielskiego, poznanie nowych ludzi z niemalże całego świata, a przede wszystkim poznanie kultury amerykańskiej. Lecę sama, więc też będzie to dla mnie sprawdzenie samej siebie, okazja do poznania swoich mocnych i słabych stron, a przede wszystkim wyjście ze strefy komfortu.

W wakacje zdecydowanie wolę spędzać czas aktywnie – nie lubię nudy. Gdy mam wybór: morze czy góry to zdecydowanie wolę góry. Pracując na koloniach, na odpoczynek też znajdę czas, gdyż jest on ważny, ale w moim przypadku nie może być go w dużych ilościach – po prostu nie potrafiłabym wysiedzieć w miejscu. **JJ**

Alicja Wiśniewska, mieszkanka powiatu ciechanowskiego:

- Odnośnie moich wakacji to trochę aktywności mam zaplanowanych, trochę wyjdzie spontanicznie. Szykuje się wyjazd w góry, a potem z rodziną do Włoch. Poza tym planuję wyjazdy nad jezioro z przyjaciółmi oraz oczywiście ogniska/grille ze spaniem w namiotach. Z racji tego, że za rok mam maturę, postanowiłam sobie, że powoli zacznę powtarzać materiał. Zapisałam się do pomocy jako wolontariusz prasowy na turnieju piłki siatkowej. Będą tam dziennikarze z całego świata, więc oprócz kontaktów, które być może zdobędę, poćwiczę swój angielski i zobaczę, jak dokładnie wygląda taka praca, a to może wpłynąć na mój wybór ścieżki kariery w przyszłości. Dodatkowo pracuję jako kelnerka na uroczystościach takich jak komunie, chrzty i inne uroczystości rodzinne, więc nie będę tylko odpoczywać.

Zapewne niektóre weekendy będę musiała poświęcić na pracę, więc nie zobaczę się wtedy ze znajomymi, ale to nie stanowi dla mnie problemu, bo ludzie, z którymi pracuję, są niesamowici. To sprawia, że atmosfera również staje się cudowna, a obowiązek – przyjemnością. **JJ**

Anna Wysocka, tegoroczna maturzystka, ciechanowianka:

- Rozpoczynające się wakacje to dla mnie intensywny czas. W maju napisałam maturę i od tego czasu sporo dzieje się w moim życiu. Łączę pracę, realizację pasji, samorozwój, spotkania towarzyskie, wydarzenia kulturalne i wyjazdy. Mam teraz czas, żeby realizować się na płaszczyznach, które dotychczas musiały ustąpić szkolnej rzeczywistości. W najbliższym czasie koncentruję się przede wszystkim na pracy, ale staram się utrzymywać balans. Od lipca rozpoczynam serię wyjazdów. W planach mam wędrówki po Tatrach, jak również odwiedziny nadmorskich miejscowości. Zamierzam udać się również gdzieś dalej. Londyn i Amsterdam widnieją na wakacyjnej liście miejsc do odwiedzenia. Choć nie mam nic przeciwko dniom poświęconym odpoczynkowi, lubię aktywnie spędzać wolne chwile. Myślę, że wolny czas warto wykorzystać nie tylko na regenerację, ale również na rozwój. Tak staram się konstruować codzienność. **JJ**

Iwona Szwejkowska, ciechanowianka:

- Wakacje to zawsze najprzyjemniejsza część roku również ze względu na pogodę. Myślę, że dla wszystkich jest to wspomnienie dzieciństwa i tej odrobiny luzu w słoneczne, ciepłe dni. Ze względu na dzieciaki oczywiście planujemy kilkudniowy wyjazd nad polskie morze. Niestety, urlop nie jest zbyt długi, ale latem częściej można sobie pozwolić na krótsze weekendowe wyjazdy. Lubimy rodzinne spacery, wycieczki rowerowe czy zabawy w domowym ogródku. Warto spędzać czas aktywnie, korzystając z tych najcieplejszych i najdłuższych dni w roku, za którymi szybko zaczynamy tęsknić zimą. **JJ**

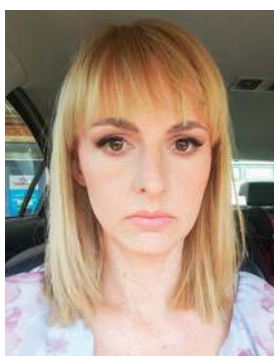

Monika Grzegorzewska, ciechanowianka:

- Wakacje to cudowny czas, ale jeszcze nie dla wychowawców klas ósmych. Czekamy na wyniki egzaminu i przed nami na razie całkiem sporo pracy. Może sierpień przyniesie trochę wytchnienia. Co do wyjazdów wakacyjnych, najfajniejsze są te spontaniczne. Uwielbiam zwiedzać ciekawe miejsca w Polsce i poza granicami kraju. Nie wiem, czy w tym roku akurat poniesie mnie na egzotyczną wyspę, czy nie. Jednak znam miejsce, którego nie jestem w stanie sobie odmówić i każdego roku przyciąga mnie do niego jakaś magiczna siła. To nasz Bałtyk. Zawsze chętnie tu wracam i nigdy mnie nie nudzi. **JJ**

eprasa.pl badd42e66f

Aktywność w (o)cenie

Czy szóstki w dzienniku i wzorowe zachowanie zawsze oznaczają wiedzę i kulturę osobistą uczniów? Zapewne nie. System oświaty w Polsce rządzi się swoimi prawami. Czerwone paski na świadectwach cieszą każdego - rodzica, nauczyciela, dyrektora... A co z kreatywnością, zaangażowaniem i umiejętnościami współpracy w grupie?

Łukasz Rogalski sunie rowerem przez salę gimnastyczną

Właśnie takie inicjatywy i postawy wśród młodych ludzi stara się „wyłapywać" grono pedagogiczne i dyrekcja Szkoły Podstawowej nr 6 w Ciechanowie. W piątek, 23 czerwca, podczas uroczystego zakończenia roku szkolnego wyróżniono najaktywniejszych uczniów „Szóstki" - Kubę Mieszkowskiego i Łukasza Rogalskiego. W nagrodę obaj dostali w prezencie eleganckie rowery. Rodzice natomiast otrzymali „Tytuły z dystansem".

- Pomysł nagradzania uczniów aktywnych zrodził się trzy lata temu, jako sprzeciw… czy może alternatywa dla nagradzania uczniów za „wypracowaną" średnią ocen. Uczeń aktywny to uczeń, który próbuje swoich sił w różnych dziedzinach, po to, aby wybrać dla siebie to, co sprawia mu największa frajdę, daje radość i satysfakcję z uczestnictwa… niekoniecznie musi kończyć się ona sukcesem - wyjaśnia Agata Pawłowska, dyrektor szkoły.

Pogoń za ocenami to zmora naszych szkół - podstawowych i średnich. Od lat. Ocenową presję na dzieci najczęściej narzucają sami rodzice, których z kolei tak „motywowali" ich rodzice. To obciąża młodego człowieka. Nieraz słyszymy o problemach emocjonalnych, frustracji czy agresji.

Aktywność wcale nie jest łatwa, ale na pewno przełoży się na późniejsze osiągnięcia. Buduje potencjał na wejście w dorosłe życie, gdzie kompetencje, poparte oczywiście też wiedzą, są premiowane, pożądane na rynku pracy.

Jak wybierani są najaktywniejsi?

Po każdym roku szkolnej pracy, podczas debat klasowych wspólnie z wychowawcą uczniowie decydują kto zasłużył na wyróżnienie w ich klasie. Następnie rada pedagogiczna debatuje i wybiera najaktywniejszego ucznia w szkole.

- Nieraz wybór jest bardzo trudny, bo kandydaci i kandydatki dostarczyli nam, jako nauczycielom, wiele frajdy - dodaje Agata Pawłowska. W tym roku szczególnie zaangażowani w różnego rodzaju aktywności, projekty, działania i aktywność poza szkolną byli: ósmoklasista Łukasz Rogalski i piątoklasista Jakub Mieszkowski. Dzięki sponsorom otrzymali rowery górskie marki Kross.

- Już pięć rowerów trafiło do uczniów w trakcie trzech lat premiowania aktywności. W tym roku rozszerzyliśmy grono wyróżnionych uczniów, wręczając im tablety. Wszystko ufundowane zostało przez sponsorów, którym podoba się pomysł na premiowanie aktywności w szkole. Rower dla „najaktywniejszego ucznia" w przyszłym roku szkolnym już czeka - kończy pani dyrektor.

erem

FOT. GRZEGORZ HOFFMAN

Jakub Mieszkowski odbiera tytuł najaktywniejszego ucznia „Szóstki"

Uczennica z Raciąża mistrzynią ortografii

Uczennica Liceum Ogólnokształcącego im. mjr. Henryka Dobrzańskiego „Hubala" w Raciążu, Aleksandra Poczmańska, została Mistrzynią Ortografii i Interpunkcji Polskiej 2023.

Tytuł uzyskała w XIX Ogólnopolskim Konkursie Polonistycznym „Z ortografią na co dzień", organizowanym we współpracy z Polską Akademią Nauk. Uzyskując najwyższy wynik w kraju dokonała jednego z największych osiągnięć w ostatnich latach w oświacie w powiecie płońskim.

Aleksandra Poczmańska uczęszcza do klasy 1 b. Jej opiekunem merytorycznym była Iwona Witulska.

RK

FOT. ZS W RACIĄŻU

Seniorzy mają wakacje

W sali widowiskowej Powiatowego Centrum Kultury i Sztuki w Ciechanowie miała miejsce uroczystość zakończenia roku akademickiego dla studentów Powiatowego Uniwersytetu Trzeciego Wieku. Przybyli na nią słuchacze uniwersytetu, którzy w ciągu roku pracowali w kilkunastu sekcjach.

W galerii „Na pięterku" im. Zygmunta Szczepankowskiego pojawiła się wystawa prac sekcji plastycznej. Można na niej oglądać wypalane misy, obrazy, mozaiki, makramy, decoupage. Zajęcia plastyczne z seniorami prowadziły: Marzanna Bielawska, Monika Chmielewska oraz Maria Mazanowska.

Na scenie zaprezentowały się natomiast sekcje: teatralna, taneczna i najliczniejsza sekcja wokalna. Sekcja teatralna przygotowała pod kierunkiem instruktor Edyty Kolak kilkanaście rodzajowych scenek, sekcja taneczna zaprezentowała ciekawe układy taneczne, zaś uzupełnił to wszystko chór znanymi piosenkami. Całość widowiska nosiła nazwę „Ważne są tylko te dni…". Obserwowały je pilnie prowadzące poszczególne sekcje: Edyta Kolak, Katarzyna Pomianowska oraz Paulina Borden, a także starostowie ciechanowscy i kierownictwo domu kultury. Było ciekawie, dynamicznie i radośnie.

Wszystkie miejsca w sali widowiskowej były zajęte, zaś wykonawcy otrzymali gromkie brawa. Przy kawie i ciasteczkach wymieniano ostatnie przedwakacyjne pożegnania.

ES

FOT. ES, CIECH24.PL

Gumowo

Żegnaj szkoło

Szkoła Podstawowa im. 11 Pułku Ułanów Legionowych w Gumowie oficjalnie zakończyła rok szkolny.

Dyrektor Iwona Sapkowska podsumowała rok, informując, że wszyscy uczniowie szkoły otrzymali promocje do kolejnych klas. 42 uczniów zostało wyróżnionych za wyniki w nauce, 43 otrzymało stypendia. Nagroda za najlepsze wyniki w całej szkole powędrowała do uczennicy klasy 8 Oliwii Skonecznej (średnia ocen 5,61). Wyróżniono również Maję Smolińską (średnia 5,5) oraz Antoninę Falkowską (za osiągnięcia artystyczne).

Uroczyście pożegnano także odchodzącą na emeryturę nauczycielkę wychowania przedszkolnego Bogumiłę Bielską.

Gościem uroczystości był wójt gminy Ciechanów Stefan Pawłowski.

RK

FOT. AUTOR

B. Bielska

W środku M. Smolińska i O. Skoneczna

A. Falkowska

eprasa.pl badd42e66f

Zakończenie roku w szkołach powiatu pułtuskiego

Najlepsi z nagrodami

Licealistka ze Skargi, dwoje uczniów z Prusa, troje z Ruszkowskiego oraz dwóch wychowanków SOSW zostało nagrodzonych za bardzo dobre wyniki w nauce i wzorowe zachowanie przez Zarząd Powiatu w Pułtusku. Młodzież odebrała nagrody w swoich szkołach podczas uroczystości z okazji zakończenia roku szkolnego, zorganizowanych 23 czerwca.

Nagrody ufundowane przez Zarząd Powiatu otrzymali: Mateusz Urbanowski, klasa VIII Publicznej Szkoły Podstawowej i Piotr Juliusz Łukawski, klasa II Publicznej Szkoły Przysposabiającej do Pracy – Specjalny Ośrodek Szkolno-Wychowawczy im. Anny Karłowicz w Pułtusku; Dominika Krawczyk, klasa II o profilu humanistycznym – Liceum Ogólnokształcące im. Piotra Skargi; Wiktor Kępczyński klasa II Technikum nr 2 w zawodzie technik reklamy, Roksana Dana, klasa II Branżowej Szkoły I stopnia nr 2 – Zespół Szkół im. Bolesława Prusa; Maria Rzeczkowska, klasa II I LO, Michał Szerewicz, klasa III Technikum nr 1 w zawodzie technik informatyk, Natalia Ślesik, klasa I Branżowej Szkoły I stopnia – Zespół Szkół Zawodowych im. Jana Ruszkowskiego.

Wychowankom Ośrodka i uczniom Ruszkowskiego nagrody wręczyła, jak informuje Starostwo Powiatowe w Pułtusku, wicestarosta Beata Jóźwiak, zaś uczniom Prusa – sekretarz powiatu Katarzyna Jankowska, wcześniej nauczycielka tej szkoły. Przedstawicielki władz powiatu pogratulowały młodzieży sukcesów i życzyły udanych i bezpiecznych wakacji. Natomiast w LO im. P. Skargi odczytano podziękowania i życzenia starosty Jana Zalewskiego.

FOT. STAROSTWO POWIATOWE W PUŁTUSKU

Nagrodzeni Ruszkowiacy z dyrektor Anną Kmiołek-Gizarą i wicestarostą Beatą Jóźwiak (od lewej)

Nagrodzeni uczniowie szkół średnich przyjęli gratulacje od dyrektorek szkół: Skargi – Anny Majewskiej, Prusa – Doroty Orłowskiej i Ruszkowskiego – Anny Kmiołek-Gizary, a uczniowie Ośrodka od dyrektor Aldony Iniarskiej i kierownika Wiesława Cienkowskiego.

IK

FOT. ZS IM. B. PRUSA

Nagrodzeni Ruszkowiacy z dyrektor Anną Kmiołek-Gizarą i wicestarostą Beatą Jóźwiak (od lewej)

Wicestarosta Beata Jóźwiak wręczyła nagrody wychowankom SOSW, a pogratulowali im przedstawiciele Ośrodka

English Master

Pułtuszczanie najlepsi na Mazowszu

W Liceum Ogólnokształcącym im. Piotra Skargi w Pułtusku, siedzibie organizatora, 15 czerwca spotkali się finaliści English Master, konkursu języka angielskiego, wpisanego na listę Mazowieckiego Kuratorium Oświaty, i ich nauczyciele. Wśród najlepszych znaleźli się uczniowie pułtuskich szkół podstawowych: Bartosz Markowski i Jan Wielechowski w PSP nr 4 oraz Urszula Madeja z PSP nr 2.

– English Master to konkurs języka angielskiego, zorganizowany przez Liceum Ogólnokształcące im. Piotra Skargi w Pułtusku, którego zasięg objął szkoły podstawowe i ponadpodstawowe na Mazowszu. W tym roku po raz pierwszy English Master został wpisany na listę Mazowieckiego Kuratora Oświaty do wykazu zawodów wiedzy i pierwsze trzy miejsca będą uwzględnianie jako szczególne osiągnięcia podczas rekrutacji – powiedziała Anna Majewska, dyrektor LO im. P. Skargi, anglistka i pomysłodawczyni konkursu.

W konkursie wzięło udział 898 uczniów: klas VII-VIII szkół podstawowych i klas I-III szkół ponadpodstawowych z terenu Mazowsza. Konkurs odbył się z wykorzystaniem narzędzi i zasobów cyfrowych. Przeprowadzony został w formie on-line na platformie Quizizz, przy użyciu dowolnych urządzeń z dostępem do internetu.

W kategorii szkół podstawowych: I miejsce i tytuł laureata konkursu oraz nagrodę rzeczową otrzymał Bartosz Markowski z Publicznej Szkoły Podstawowej nr 4 z klasami sportowymi im. Ireny Szewińskiej w Pułtusku. II miejsce zajął Jan Wielechowski, również uczeń pułtuskiej Czwórki. III miejsce ex aequo zajęły: Katarzyna Gładysz ze Szkoły Podstawowej nr 16 im. Tony Halika w Warszawie i Urszula Madeja z Publicznej Szkoły Podstawowej nr 2 z Oddziałami Integracyjnymi im. mjra Henryka Sucharskiego w Pułtusku.

W kategorii szkół ponadpodstawowych wszystkie miejsca na podium zajęli uczniowie ostrołęckich liceów: I miejsce i tytuł laureata konkursu oraz nagrodę rzeczową otrzymali ex aequo: Julia Hyjek i Bartłomiej Kruczyk z III Liceum Ogólnokształcącego im. Unii Europejskiej. II miejsce zajął ich kolega szkolny Mateusz Kowalczyk, zaś III miejsce ex aequo zajęli: Aleksander Prusinowski z II LO im. Cypriana Kamila Norwida oraz Karolina Warszawik i Maria Mikas z III LO im. Unii Europejskiej.

Nagrody zwycięzcom (dotarli tylko pułtuszczanie, pozostali laureaci nie mogli dojechać) wręczyli: wicestarosta Beata Jóźwiak i zastępca burmistrza Mateusz Miłoszewski. Podziękowania i dyplomy dla szkół odebrały nauczycielki Renata Płochocka-Wilk – PSP nr 4 i Iwona Madeja – PSP nr 2. Młodzieży i jej opiekunom pogratulowali także dyrektorzy: Czwórki – Krzysztof Łachmański i Dwójki – Krystyna Estkowska. Podziękowania z ust dyrektor Anny Majewskiej usłyszeli: uczniowie – za uczestnictwo, a ich nauczyciele – za przygotowanie i wsparcie. Dyrektor Skargi wyraziła wdzięczność również swoim anglistom za współudział w organizacji przedsięwzięcia, Lidii Chymkowskiej za techniczne przygotowanie arkuszy w aplikacji Quizizz.

FOT. PUŁTUSKNEWS JAN KISIEL

Najlepsi (szkoły podstawowe): Bartosz Markowski, Jan Wielechowski i Urszula Madeja. Pogratulowali im: (od lewej) Mateusz Miłoszewski, Krzysztof Łachmański, Anna Majewska, Krystyna Estkowska, Beata Jóźwiak

– Niezwykle serdecznie zapraszam do IV edycji za rok w kategorii szkół ponadpodstawowych. A dziś zostawiam was z przesłaniem. Frederico Fellini powiedział „Inny język to inne spojrzenie na życie". Niech język angielski towarzyszy wam w dalszej edukacji i życiu – zwróciła się do laureatów pomysłodawczyni English Master.

Honorowy patronat nad konkursem objęli: mazowiecki kurator oświaty, marszałek województwa mazowieckiego, starosta powiatu pułtuskiego i burmistrz miasta Pułtusk. Partnerami konkursu były wydawnictwa językowe Pearson i Macmillan Education. Patronat medialny sprawował m.in. (kolejny rok z rzędu) „Tygodnik Ciechanowski".

IK

Urszula Madeja, zdobywczyni III miejsca, przyjęła nagrodę z rąk: wicestarosty Beaty Jóźwiak i zastępcy burmistrza Mateusza Miłoszewskiego

„Niech język angielski towarzyszy wam w dalszej edukacji i życiu", życzyła laureatom pomysłodawczyni English Master – Anna Majewska

eprasa.pl badd42e66f

KGW w powiecie pułtuskim

Wdzięczne nazwy i bogata paleta działań

Reprezentują społeczności lokalne, integrują je, ale i pomagają im rozwiązywać ich problemy. Działają na rzecz poprawy sytuacji społecznej i zawodowej kobiet wiejskich, choć nie lubią podziałów na kobiety wiejskie i miejskie. Angażują się w różne przedsięwzięcia, w tym charytatywne na rzecz chorych i potrzebujących. Czerpiąc z tradycji swojego regionu, Ziemi Pułtuskiej, Kurpi Białych i Mazowsza, kreują wizerunki nowoczesnych stowarzyszeń. Paleta ich działań jest bogata. Takie są Koła Gospodyń Wiejskich: „Czerwone Korale" z miejscowości Klaski (gmina Pokrzywnica), „Pniewianki" z Pniewa (gmina Zatory) i „Niezapominajki" z Lipnik Starych (gmina Pułtusk), takie są i inne koła w powiecie pułtuskim.

Przedstawiciele KGW w Klaskach „Czerwone Korale"

KGW „Czerwone Korale" z Klask otrzymało m.in. wyróżnienie w konkursie kulinarnym

FOT. ARCHIWUM OPISANYCH KGW

Grupa członków KGW z Pniewa „Pniewianki" przy stoisku z rękodziełem

Reprezentacja KGW „Pniewianki" w Ambasadzie Wielkiej Brytanii

Stoisko kulinarne KGW „Pniewianki"

– Koło Gospodyń Wiejskich w Klaskach „Czerwone Korale" to prężnie działające grono trzydziestu pięciu wspaniałych osób, zarówno kobiet, jak i mężczyzn. Nasze motto brzmi „jedyną i prawdziwą porażką jest nie spróbować" i tak próbujemy od ponad trzech lat – mówi z uśmiechem przewodnicząca Beata Gurzyńska, rodowita klaskowianka. Towarzyszą jej, jak je przedstawia, zaradne i nietuzinkowe panie: Wioleta Wróbel, zastępczyni i skarbniczka oraz Barbara Karpińska, sekretarz i kronikarz.

W październiku 2019 r. powstało KGW w Pniewie „Pniewianki", a dwa lata później, również w październiku – KGW w Lipnikach Starych „Niezapominajki". Pierwsze z nich liczy pięćdziesiąt dwie osoby, w tym sześciu mężczyzn, drugie – trzydzieści siedem osób, w tym siedmiu mężczyzn.

Integrują, wspierają, promują, czyli kulinaria i nie tylko

– W naszym kole stawiamy na promowanie dziedzictwa kulinarnego, tradycji kulinarnych, rękodzieła, a także kładziemy nacisk na obrzędy i zwyczaje związane z życiem na wsi. Pokazujemy młodym jak to kiedyś się żyło i jakie prace wykonywano podczas żniw, sianokosów czy wykopów. Odwiedzamy dzieci w szkołach i przedszkolach, opowiadamy o tradycjach i obrzędach. Organizujemy warsztaty z rękodzieła oraz edukacyjne np. z udzielenia pierwszej pomocy czy bezpieczne wakacje. Prowadzimy także warsztaty dla seniorów w naszej gminie, odwiedzamy domy seniora, zachęcamy do ruchu, uprawiamy nordic walking, z czego cieszą się najbardziej nasze najstarsze członkinie, ponad 80-letnie gospodynie, które aktywnie uczestniczą w życiu KGW. Organizujemy w naszej lokalnej społeczności Dzień Matki, Dzień Babci i Dziadka, Dzień Dziecka. Co roku przygotowujemy wigilię z olbrzymią, blisko czterometrową choinką, prezentami i kolędowaniem. – opisuje działalność „Czerwonych Korali" w Klaskach Beata Gurzyńska. Zaznacza: – Lubimy razem spędzać czas, razem podróżujemy, zwiedzamy, gotujemy i sięgamy po przepisy nieco zapomnianych, a kiedyś tak uwielbianych przez nasze babcie, potraw.

– Nasza działalność polega głównie na integrowaniu naszej społeczności przez organizowanie spotkań jak andrzejkowe, opłatkowe, karnawałowe czy z okazji Dnia Kobiet oraz wyjazdów jak te do „Ziołowego Zakątka" w Korycinach czy ogrodu botanicznego w Powsinie – opowiada Marta Borczyńska, zastępca przewodniczącej Hanny Marchelewicz.

Szefowe KGW w Lipnikach Starych „Niezapominajki" z wicemarszałkiem Wiesławem Raboszukiem (od prawej) i radnym Konradem Wojnarowskim

KGW „Niezapominajki" podczas dożynek gminy Pułtusk

Stoisko KGW „Niezapominajki"

„Niezapominajki" podczas jednego ze spotkań

Wymieniają zadania „Niezapominajek" z Lipnik Starych. Współorganizowały one piknik rodzinny, brały udział w kiermaszach dla Stasia Pucka chorego na SMA i w charytatywnym kiermaszu wielkanocnym „Solidarni z Ukrainą". Stanęły w szranki z innymi kołami podczas Bitwy Regionów w 2022 r., w tym roku także się zgłosiły. Swoje produkty promowały na dożynkach gminy Pułtusk oraz na spotkaniu opłatkowym mieszkańców gminy Pułtusk.

– Skupiamy się przede wszystkim na integracji społeczeństwa w różnych grupach wiekowych, kultywowaniu tradycji i regionalizmu przez wspólne warsztaty, spotkania, wyjazdy. Promujemy nasz region w całym kraju. Nasze KGW „Pniewianki" zajęło I miejsce w wojewódzkim w konkursie kulinarnym, a także serwowaliśmy nasze tradycyjne dania w Ambasadzie Wielkiej Brytanii – podkreśla przewodnicząca Zofia Drabczyk.

Oprócz niej w skład konkursowej grupy weszły: Agnieszka Szajczyk, Izabela Zawadzka i Dorota Linka. Zaprezentowały się w strojach ludowych Kurpi Białych, inaczej Puszczy Białej. Przygotowały grycaki, czyli kotlety z kaszy gryczanej z dodatkiem suszonych grzybów, polane sosem z borowików, zebranych w ich miejscowości i surówkę z białej kapusty z marchewką i koperkiem, do tego podpiwek. To nie jedyne potrawy regionalne, będące wynikiem współpracy z Kuźnią Kurpiowską w Pniewie, prowadzoną przez Halinę Witkowską, jakie „Pniewianki" mają w swoim repertuarze.

Wiele sukcesów kulinarnych odnosi także KGW w Klaskach. Jego członkinie wymieniają m.in. II nagrodę w konkursie „Nasze Kulinarne Dziedzictwo – Smaki Regionów" 2022 r. za potrawę – chłodnik z pokrzywy i królik duszony w piwie oraz w tegorocznej edycji konkursu III nagrodę za potrawę – zapiekany kociołek ziemniaczany z bluszczykiem kurdybankiem oraz szpuk z tartymi ziemniakami i ozorami w sosie chrzanowym, a także I nagrodę w kategorii najlepszy polski produkt za podpiwek i wyróżnienie za baleron wędzony dymem czereśniowym (kulinarna część działalności koła zasługuje na osobny artykuł).

Pozyskują środki i realizują zadania

I „Niezapominajki", i „Pniewianki", i „Czerwone Korale", tak jak inne koła gospodyń wiejskich z powiatu pułtuskiego czy Mazowsza na swoje działania próbują zdobywać środki.

– Udało się nam w ubiegłym roku pozyskać dofinansowanie z budżetu województwa mazowieckiego. Na zadanie pod tytułem „Aktywne gospodynie z Lipnik" otrzymaliśmy 5.400 zł na zakup wyposażenia świetlicy wiejskiej. Zakupiliśmy: zmywarkę, warnik, robota kuchennego, patelnię elektryczną i patelnie teflonowe, czajnik elektryczny, płytę indukcyjną (kuchenka przenośna), naczynia żaroodporne, blachy – wylicza Marta Borczyńska, przedstawicielka KGW „Niezapominajki". Dopowiada: – To zadanie pozwoliło nam zaangażować więcej kobiet w naszą działalność, a zakupiony sprzęt będzie służył latami.

Oprócz KGW w Lipnikach Starych, umowy na dofinansowanie swoich działań 22 września 2022 roku w Opinogórze podpisało dwanaście kół z terenu powiatu pułtuskiego i jedna OSP oraz koła i organizacje z powiatów: ciechanowskiego, mławskiego i przasnyskiego. Łącznie 61 organizacji uzyskało ponad 410 tys. zł. Tylko w ubiegłym roku na Mazowszu dofinansowane zostały 834 inicjatywy kół gospodyń wiejskich na kwotę ponad 5,4 mln zł.

Wśród kół, jakie uzyskały wsparcie Mazowsza, znalazło się i KGW w Klaskach „Czerwone Korale", które pozyskało kwotę 6.890 zł.

– Dzięki dofinansowaniu zakupiłyśmy niezbędny sprzęt i wyposażenie, które znacząco podniosło jakość funkcjonowania naszego koła. W tym roku również czekamy na wyniki oceny merytorycznej naszej oferty, ocenę formalną mamy już za sobą, rozpatrzoną pozytywnie. Wierzymy, że dzięki wsparciu ze środków budżetu województwa mazowieckiego uda się nam tym razem kupić kolejne elementy strojów regionalnych dla naszych członków, aby z jeszcze większą pasją prezentować naszą społeczność lokalną podczas gal i uroczystości – wyjaśnia przewodnicząca Beata Gurzyńska. Wspomina jesień minionego roku: – Za sprawą konkursu „Wyjątkowe miejsca, wyjątkowi ludzie" otrzymałyśmy z rąk marszałka województwa mazowieckiego wyróżnienie oraz nagrodę pieniężną za całokształt pracy i działalność promującą dziedzictwo kulinarne.

O środki z zewnątrz aplikuje także KGW „Pniewianki" z Pniewa.

– Dzięki dotacjom z Urzędu Marszałkowskiego cały czas doposażamy naszą siedzibę w sprzęt AGD, jak również naszą altanę, która jest miejscem spotkań dzieci, młodzieży i dorosłych. Za otrzymane w tym roku środki planujemy doposażyć kuchnię, która będzie w tym roku remontowana w pełni ze środków województwa mazowieckiego – mówi przewodnicząca Zofia Drabczyk.

Cała paleta działań

O każdym z kół można by napisać osobny artykuł, a nawet kilka.

– Staramy się nie tylko realizować cele statutowe naszego towarzyszenia, ale przede wszystkim dbać o środowisko lokalne, aktywizować je i dążyć do wszechstronnego rozwoju obszarów wiejskich, po to aby krzewić w naszej Małej Ojczyźnie tradycję, kulturę i folklor, który jest tak barwny jak my działaczki KGW – „Czerwone Korale" – wyjaśnia Beata Gurzyńska, która wygrała konkurs Miss Wdzięku, o czym nie wspomina, a co ustaliła reporterka.

O folklorze, szczególnie Puszczy Białej, może wiele opowiedzieć Zofia Drabczyk z KGW „Pniewianki". Do tradycji sięga też KGW „Niezapominajki".

Wszystkie panie przyznają, że stanie na czele koła gospodyń wiejskich to wyzwanie, tym bardziej, że wiele członkiń pracuje poza rolnictwem, a współczesna wieś jest inna niż ta sprzed kilkudziesięciu lat. Dlatego są jak malarze, którzy starają się korzystać z jak najbogatszej palety barw. W ich przypadku barwy to działania.

IZABELA KOBA

25 lat Mazowsze

eprasa.pl badd42e66f

Alina ze Złotego Pola

Gospodarstwo Agroturystyczne z „Karczmą na Złotym Polu" w Łagunach, w połowie drogi między Ciechanowem a Przasnyszem, gościło (17 czerwca br.) liczne grono przyjaciół i współpracowników a także samorządowców, przedstawicieli firm i instytucji współpracujących na jubileuszowej gali z okazji 30-lecie działalności firmy „Alinam".

Gości witała założycielka firmy **Alina Czaplicka**, dzielna, uśmiechnięta, tryskająca energią i pomysłami właścicielka tego szczególnego miejsca.

„Klimaty" włoskie

Opowiedziała gościom o historii swojego biznesu, który miał rodowód... włoski.

Po koniec lat 80.ub. wieku młoda Alina wyjechała na kilka lat do Włoch, gdzie zachłysnęła się „włoskimi klimatami", innymi niż panujące wówczas w Polsce warunkami życia, pracy, poznała zasady prowadzenia biznesu. Opanowała również dobrze język włoski, co znakomicie pomogło jej później w życiu i działalności gospodarczej.

FOT. SŁAWOMIR WICHOWSKI

Po 5 latach pobytu w Italii postanowiła wrócić do kraju. W Polsce była już inna rzeczywistość społeczno-gospodarcza, kwitła przedsiębiorczość, ludzie brali sprawy w swoje ręce. Pani Alina postanowiła włączyć się w te przemiany i założyć własną firmę. Wybór padł na... makarony. Sprowadziła z Włoch park maszynowy i w Ciechanowie powstała pierwsza w tej części kraju wytwórnia „włoskiej pasty". Początki nie były różowe. Jak wspomina pani Alina:

– Hurtownie chętnie przyjmowały moje produkty, ale coraz bardziej wydłużały terminy płatności, nawet do 3 miesięcy. Koszty rosły, trzeba było realizować zobowiązania, a przychodów nie było.

- Brak wiary w sukces spowodował wyjście z tego biznesu – mówi Alina Czaplicka. I stanęłam przed dylematem, albo muszę iść do przodu, rozwijać się, albo szukać sobie jakieś pracy na etacie. Wybrałam to pierwsze...

To był rok 1994. Pani Alina podejmuje wielkie ryzyko. Na przetargu kupuje od syndyka masy upadłościowej dwa magazyny na podupadłej wówczas dzielnicy przemysłowej w Ciechanowie. Zaciąga kredyt i zakłada hurtownię glazury i terakoty włoskiej. To był strzał w dziesiątkę. Importowane stamtąd materiały budowlane cieszą się wielką popularnością w Polsce. Pani Alina jest w swoim żywiole. („Pracuję 24 godziny na dobę"). Dzięki swoim wcześniejszym kontaktom i dobrej znajomości języka włoskiego jest w stanie sprowadzać modne i atrakcyjne cenowo wyroby. Doskonale radzi sobie z przepisami, cłami, transportem i innymi formalnościami. Oryginalna reklama w „Tygodniku Ciechanowskim" zachęca nabywców: „Tupu, tupu tam – bo mam płytki z Alinam".

Po pewnym czasie, żeby wykorzystać wolne powierzchnie magazynowe dodatkowo otwiera hurtownię odzieży. Mija 20 lat...

Gratulacje od przedstawicieli Mazowieckiej Izby Gospodarczej

Karczma

Złote Pole

Rodzice Aliny Czaplickiej, z domu Kamińskiej, posiadali przed wojną spory, dobrze prosperujący majątek w Łagunach, w gm. Opinogóra. Na mocy reformy rolnej w 1944 roku gospodarstwo zostało przejęte na skarb państwa. Rodzina musiała opuścić swój dom i wyprowadzić się do innego powiatu w ciągu kilku dni. Dobytek zabrali jednym wozem konnym.

- Dla rodziny była to tragedia, rodzice nigdy nie pogodzili się z faktem odebrania im majątku. Tata po pewnym czasie wrócił do Łagun i na skrawku odzyskanej ziemi nadal gospodarował. Ale jego marzeniem było, abym ja, jego córka powróciła na ojcowiznę, w rodzinne strony – wspomina szefowa „Alinamu" losy swojej rodziny.

Dopiero w 2006 roku, po 10-letniej batalii sądowej ziemia została zwrócona rodzinie, pani Alina stała się właścicielką części gruntów i siedliska. Postanowiła wykorzystać to w sposób, o jakim marzyła – zająć się agroturystyką, gastronomią.

- Wzięłam się ostro do pracy i już w 2009 roku powstało gospodarstwo agroturystyczne z karczmą na Złotym Polu. Jednak bez pomocy, najpierw prawników, a potem banków nie byłabym w stanie tego dokonać – przyznaje właścicielka i korzysta z okazji żeby podziękować przybyłym na jubileusz przedstawicielom tych firm. Jak również obecnym na pikniku partnerom handlowym, współpracownikom, Mazowieckiej Izbie Gospodarczej, wspierającym ją przyjaciołom.

„Gościnność naszą tradycją od 2009 roku" – to nowe hasło, który przyświeca Alinie Czaplickiej na kolejnym etapie jej zawodowej kariery. I są to słowa pełne treści. Przybysze, goście (weselni, biesiadni, dyskotekowi), turyści, kierowcy mogą być pewni, że spędzą tu miło czas, zostaną profesjonalnie obsłużeni, smacznie zjedzą, ugaszą pragnienie, jeśli zechcą – potańczą, zabawią się, wypoczną.

* * *

Złote Pole to historyczna nazwa posiadłości przodków właścicielki. Gospodarstwo agroturystyczne z Karczmą na Złotym Polu to dom malowniczo położony z dala od miejskiego zgiełku i chaosu, w wiosce Łaguny przy trasie Ciechanów-Przasnysz, zaledwie 100 km od Warszawy. Obiekt jest idealnie zlokalizowany blisko drogi wojewódzkiej nr 617, co gwarantuje bardzo dobry i szybki dojazd. Jest to okolica o niezwykłych walorach przyrodniczych, na które składa się urozmaicony krajobraz, bogactwo flory i fauny.

www.zlotepole.pl

Pamiątkowe zdjęcie uczestników spotkania

eprasa.pl badd42e66f

Kamienica (Cz. I)

przy ul. Ściegiennego 2

jej dzieje, mieszkańcy, instytucje

Najładniejsza chyba kamienica w Ciechanowie, znajdująca się na początku ulicy księdza Piotra Ściegiennego 2 (od ul. Warszawskiej) ma swoją ciekawą historię. Tworzyli ją ludzie i instytucje, czas i wydarzenia.

Przez niemal cały okres zaborów działka, na której stanął budynek, nosiła numer policyjny 283. W połowie XIX w. liczyła ok. 13 arów. Dziś ta dawna parcela jest podzielona i zajmuje ją kamienica z garażami i niewielkim podwórzem (przy ul. Ściegiennego 2) oraz, położony dalej na zachód, teren zajęty przez plac zabaw przedszkola (przy ul. Herberta). Front opisywanej działki przylegający do ulicy - wówczas parafialnej (ok. 33,26 m) był w 1851 r. umownie podzielony na dwie części. W północnej części stał drewniany dom z dwiema niewielkimi przybudówkami od strony zachodniej, z których przynajmniej jedna miała charakter gospodarczy. Budynek północnym szczytem przylegał do granicy działki probostwa należącej już do ulicy Warszawskiej. Przed domem od strony ulicy, z prawej strony znajdował się niewielki ogródek, z lewej równie małe podwórko. Południową część działki obok domu zajmował sad, reszta nieruchomości była uprawiana rolniczo.

Właścicielem posesji był bednarz Jan Ulatowski, jeden z co najmniej dziesięciorga dzieci wyrobnika Tomasza i pochodzącej z Pałuk Marianny z Krzyżewskich. Jego ojciec zmarł w 1820 r., matka – w 1830 r., i najprawdopodobniej oboje do końca mieszkali z Janem. On sam został „kunsztu bednarskiego maystrem", i nie wiadomo, kiedy wszedł w posiadanie domu. W 1823 r. mieszkał jeszcze przy matce. Wtedy to - 28 stycznia – poślubił „sławetną" 16-letnią Annę Kornalewską, córkę Jana i Agnieszki z Sobeckich mieszkającą z rodzicami, „dom swój posiadającymi" w Ciechanowie. Być może to nieruchomość Kornalewskich przeszła w jego ręce, bo gdy 22 lutego 1825 r. urodziła się Balbina – córka Jana i Anny, małżonkowie już posiadali swój dom w Ciechanowie. Niestety, jeszcze tego samego roku, 20 grudnia, 10-miesięczna dziewczynka zmarła, a w rok później – 24 marca 1827 r. zmarła też jej matka. Wdowiec po roku znów zdecydował się na ślub. 5 lutego 1828 r. ożenił się z 18-letnią włościanką Zuzanną Bobieńską z Przążewa, córką Wojciecha i Marianny z Olszewskich, prowadzących tam gospodarstwo. To małżeństwo przetrwało długie lata i urodziło się w nim co najmniej siedmioro dzieci, chociaż w dzieciństwie zmarło troje. Zuzanna Ulatowska zmarła w 1855 r. mając zaledwie 42 lata, Jan w1866 r., przeżywszy 67 lat. W młodym wieku, bo mając 33 lata, kilka miesięcy przed ojcem, bo 9 stycznia 1866 r. odszedł z tego świata ich „bezżenny" syn Michał, tak jak i ojciec – bednarz.

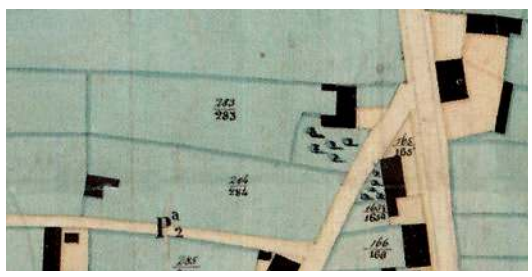

Działka przy ul. Parafialnej z roku 1851 wyrysowana przez Joachima Łuszczewski

Nie wiadomo, kto odziedziczył dom rodzinny Ulatowskich przy ul. Parafialnej. Zapewne mieszkała tam Julianna urodzona w 1844 r., która nie założyła rodziny, a zmarła 3 marca 1900 r. Za mąż wyszły tylko dwie najstarsze siostry Ulatowskie – Ludwika i Marianna - obie za szewców, ale obie zmarły dość młodo.

W 1900 r. (a może wcześniej) nieruchomość Ulatowskich została sprzedana. Nie wiadomo, kto został jej nowym właścicielem. W 1908 r. jest już własnością doktora Stefana Brudnickiego, po jego osiedleniu się w Ciechanowie.

W 1912 r. w miejscu starego drewnianego domu Ulatowskich nowy właściciel postawił istniejącą do dziś kamienicę.

Dwukondygnacyjny gmach zbudowany został z cegły na planie równoległoboku. Reprezentuje – jak określono w karcie dokumentacyjnej konserwatora zabytków - „zapóźniony przykład eklektyzmu o formach nawiązujących do renesansu niemieckiego". Czas jej budowy dokumentuje data umieszczona na fasadzie MDCCCCXII . W 1989 r. uczeń klasy VI ze Szkoły Podstawowej nr 2 zauważył, że zapis jest błędny – powinno być MCMXII, co odnotowano na łamach „Tygodnika Ciechanowskiego".

Kamienica jest chyba najpiękniejszym obiektem Ciechanowa. Doktor Stefan Brudnicki tu zamieszkał, na parterze urządził gabinet, a część pomieszczeń wynajął. Parter zajmowały sklepy, a piętro mieszkania. Z tyłu budynku znajdował się rozległy ogród.

Rodzina Brudnickich ze zbiorów Wiesława Lasockiego, obecnie w zbiorach PBP

Kamienica po 1939 r. (ze zbiorów PBP)

Stefan Jan Hipolit Brudnicki urodził się w Czachowie (dziś gm. Gozdowo, w pow. sierpeckim) jako syn właściciela tej wsi Aleksandra i Emilii z Raczyńskich. Jego ojciec wcześniej służył jako major w armii rosyjskiej, a w czasie powstania styczniowego pełnił mało chwalebną funkcję Wojennego Naczelnika Bieżuńskiego Rejonu. Był nim jeszcze w 1866 r. Brudniccy mieszkali wówczas w Bieżuniu i tam zapewne Stefan pobierał pierwsze nauki. Medycynę studiował na Uniwersytecie Warszawskim, gdzie 7 maja 1885 r. uzyskał dyplom lekarski. Osiedlił się w Żurominie jako lekarz uprawiający prywatną praktykę. Służył chorym w rozległej okolicy i cieszył się dobrą opinią i uznaniem. Szczególne zasługi poniósł w czasie epidemii cholery w 1894 r.

Około 1890 r. ożenił się z 19-letnią Wandą Dubieniecką z Józefina. Z tego małżeństwa urodził się w 1891 r. syn Jerzy Hipolit. Wanda Brudnicka zmarła w 1893 r. Po kilku latach Stefan Brudnicki zdecydował się na powtórne małżeństwo, w 1899 r. poślubił 29-letnią Eugenię Helenę Unierzyską, córkę właścicieli Lewiczyna pod Mławą. Tym razem Brudniccy doczekali się dwójki dzieci: urodzonego w Bieżuniu w 1907 r. Romana Dionizego i urodzonej w Ciechanowie w1909 r. – Anny.

Jeszcze przed ślubem z Eugenią, 15 listopada 1898 r. doktor został zatrudniony w lecznicy w Bieżuniu, oprócz tego dojeżdżał do trzech punktów lekarskich: w poniedziałki do Żuromina, w piątki do powiatowego Sierpca i w niedziele do Kossemina. Były to, ze względu na polne drogi i konne bryczki, bardzo uciążliwe wyprawy. Mimo to – w porównaniu z innymi rejonami – przyjmował najwięcej chorych. Zmagał się z ostrymi chorobami zakaźnymi wieku dziecięcego, tyfusem brzusznym, gruźlicą i jaglicą, reumatyzmem i wielu innymi chorobami. Wystawiał też zaświadczenia lekarskie pacjentom wyjeżdżającym zarobkowo za granicę. Duża ilość przypadków jaglicy spowodowała wyspecjalizowanie się lekarza jako okulisty, a w aptekach pojawiły się nawet „krople Brudnickiego". Najstarsi bieżuniacy zapamiętali go jako mężczyznę średniego wzrostu, z wąsami, energicznego, zdecydowanego, o bystrym i przenikliwym spojrzeniu, w kapeluszu i z laseczką w dłoni.

W 1908 r. Stefan Brudnicki przeniósł się do Ciechanowa, a ogłoszenie w „Głosie Płockim" donosiło, że od 6 września na stałe zamieszka w tym mieście. Powszechnie uważano, że przyczyną tej decyzji była śmierć około 1905 r. jego syna Jerzego, który przebywając w majątku swej babki, zginął z rąk robotników rolnych. Odtąd lekarz był podobno ponury i nieprzystępny. Opowiadał Jerzy Olszewski z Ciechanowa: „Podczas strajków, syn Brudnickiego, młody chłopak, strzelił do tych strajkujących z broni myśliwskiej. Czy zabił kogoś, czy ranił, tego nie wiem, ale ci strajkujący dosłownie zatłukli go na śmierć. Załamany Brudnicki przeniósł się do Ciechanowa. Od tamtej pory nie przyjął w swoim gabinecie nikogo ze wsi. Jeśli przyszedł ktoś ze służby folwarcznej, to nie udzielał pomocy. Kiedy przyjechał do majątku i, dajmy na to, rządca czy plenipotent był chory, to go przyjął, ale ze służby folwarcznej nikogo".

Apteka mgr. Kazimierza Ranieckiego

W Ciechanowie został lekarzem powiatowym. Przybywali do niego pacjenci nawet z odległych stron, w tym licznie z Bieżunia i okolic. Tu też dał się poznać jako doskonały internista i okulista. Prowadził gabinet w nowo zbudowanej kamienicy, wyjeżdżał do chorych z wizytami domowymi, także na wieś, a w 1919 r. został dyrektorem szpitala w Ciechanowie. Tę funkcję sprawował do 1927 r.

I w Bieżuniu, i w Ciechanowie, na ile pozwalał mu czas, udzielał się społecznie. W Bieżuniu był honorowym członkiem Straży Ogniowej, także członkiem zarządu Towarzystwa Drobnego Kredytu. W Ciechanowie został w 1916 r. prezesem Rady Opiekuńczej Miasta Ciechanowa, był też członkiem Sejmiku Powiatowego i przewodniczącym komisji zdrowia. Zmarł nagle na serce 5 sierpnia 1929 r. Przybyły na pogrzeb lekarz z Warszawy powiedział, że doktor Brudnicki był jednym z najlepszych diagnostów w kraju. Jego żona Eugenia odeszła wkrótce po nim – 15 marca 1930 r. Oboje spoczywają na cmentarzu przy ul. Płońskiej w Ciechanowie.

Lata 30 (z albumu Tadeusza Sobolewskiego)

Po śmierci Stefana i Eugenii Brudnickich dom przejęły ich dzieci: Roman i Anna z męża Sobolewska, ostatecznie Sobolewscy.

W okresie międzywojennym w kamienicy Brudnickich mieszkał sędzia Antoni Płoski, funkcjonowała księgarnia sióstr Biesiekierskich, Antoniny i Heleny, które były siostrzenicami ks. Wiktora Radzikowskiego, proboszcza i dziekana ciechanowskiego. „Miały książki, trochę podręczników do szkoły podstawowej i średniej, jakieś zeszyty, ołówki" – wspomina Jerzy Olszewski. W księgarni zainstalowany był telefon nr 16.

Na parterze mieściła się też apteka należąca do warszawskiego kupca Bronisława Szmakfefera. Prowadził ją od 1923 r. jako prokurent Kazimierz Raniecki. Ulica nosiła nazwę – Kościelna.

Kazimierz Ryszard Raniecki (ur.1867 r. w Unierzyżu) był barwną postacią przedwojennego miasta. Jego przyrodnim bratem był Antoni, prowadzący aptekę przy ul. Śląskiej. Kazimierz jako mały chłopiec po śmierci ojca w 1873 r. przeniósł się do brata do Ciechanowa, który się nim zaopiekował. Skończył gimnazjum, a następnie w 1888 r. na Uniwersytecie Warszawskim uzyskał tytuł pomocnika aptekarza, a po czterech latach - prowizora farmacji. Po studiach pracował w Bieżuniu, a następnie koleje losu zawiodły go do Radziłowa potem wyjechał do Chorzel, gdzie prowadził aptekę, następnie do Tykocina. W 1905 r. poślubił Wandę Łącką. Z tego małżeństwa urodziły się dwie córki: Halina później z męża Zienkiewicz i Zofia zamężna Lisowska. Rodzina przeniosła się do Płocka. Gdy synowie opuścili dom rodzinny, Wanda Raniecka została z córkami w Płocku, a Kazimierz wrócił do Ciechanowa. Pracował w aptece przy ul. Kościelnej, a z czasem wybudował dom przy ul. Jesionowej na nowo powstającym osiedlu Podzamcze. „Jako aptekarz absolutnie nie pilnował apteki – relacjonuje Jerzy Olszewski - przyjmowano tam tylko recepty. W przedwojennej aptece większość leków robiono na miejscu, gotowych było bardzo mało. Z apteki Kazimierza Ranieckiego wszystkie recepty odnosili na Śląską i tam Wacław Raniecki (bratanek Kazimierza) przygotowywał leki. Jak oni się rozliczali, nie mam pojęcia, ale wiem, że sprzątaczka chodziła po te zrobione leki. Na Śląskiej, u Wacława Ranieckiego, było laboratorium, prowadził aptekę z prawdziwego zdarzenia, a Raniecki z Kościelnej miał tylko chlebak i wiosną, latem i jesienią chodził po lasach i miedzach, zbierał zioła i suszył.

Kazimierz Raniecki był zapalonym botanikiem. I w Płocku, i w Ciechanowie uprawiał ogród, prowadził poletka doświadczalne, krzyżował dziko rosnące rośliny. Interesował się też geologią i badał złoża granitowe ziemi ciechanowskiej. Drugą jego pasją była historia. Pisał artykuły w czasopismach płockich i ciechanowskich. W Ciechanowie wydał książkę „Grody św. Wojciecha: Ciechanów, Ciechocinek, Cieszyn". Współpracował z zarządem Związku Okręgowego Straży Pożarnych. Stojąc za ladą w chwili, gdy do apteki wkroczył niemiecki żandarm z nakazem konfiskaty nieruchomości, zmarł na atak serca 16 listopada 1939 r.

W czasie okupacji rodzina doktora Brudnickiego została wysiedlona, a kamienicę zajął niemiecki lekarz Klar, miał tam gabinet i dwie poczekalnie – dla Niemców i Polaków.

BARBARA BIELASTA

eprasa.pl badd42e66f

W szkolnych ławach zawiązują się znajomości, przyjaźnie, małżeństwa...

My, Krasiniacy

Rozmowa z **Andrzejem Piotrowskim**, absolwentem „Krasiniaka", maturzystą z 1956 r., organizatorem zjazdów absolwentów I LO im. Zygmunta Krasińskiego w Ciechanowie

*** Jak wspomina pan szkołę średnią?**

- Mimo, że od mojej matury minęło już prawie 70 lat, to wspomnienia są bardzo wyraźne. Przypomnę tylko, że po wojnie szkoła pod nazwą Liceum Ogólnokształcące 4 (jako czteroletnie) im. Zygmunta Krasińskiego znajdowała się na ulicy Kopernika. Te cztery lata - od 1952 do 1956 r. - wspominam bardzo dobrze. Poznałem wspaniałych ludzi. Miałem to szczęście, że moim wychowawcą był pan profesor Stanisław Hikiert. Niezwykła postać, nauczyciel wychowania fizycznego, zaangażowany człowiek, zarówno w rozwój szkoły, jak i całego ciechanowskiego sportu. Moje pokolenie wychowali wspaniali nauczyciele, których do dzisiaj wspominamy podczas zjazdów, byli to: profesor Korzeniowski od fizyki, matematyk Tomasz Zieliński, Antonina Salwa od geografii, polonistka Aurelia Gołaszewska, Helena Karaszewska od historii, ksiądz Antoni Kowalczyk.

*** W interesujących czasach przyszło panu dorastać...**

- Na wszystko trzeba patrzeć z dwóch stron. Do lat 50. polskie państwo funkcjonowała mniej więcej na zasadach II Rzeczpospolitej - miało taki sam podział administracyjny, nazewnictwo urzędów. Socjalizm, czy komunizacja zaczęła się w latach 50. Wydawano kolejne zarządzenia i dyspozycje, jak chociażby te dotyczące sposobu wychowywania młodzieży. Zlikwidowano ZHP, czyli harcerstwo, a w to miejsce powołano „organizację harcerską". Pamiętam za to dzień, kiedy w szkole poinformowano nas w szkole o śmierci Stalina. Byliśmy na drugim roku naszej nauki w liceum, czyli w klasie dziewiątej, bo takie wówczas stosowano nazewnictwo. Na początku marca zwołano apel w sali gimnastycznej. Staliśmy wszyscy - uczniowie, grono pedagogiczne, i słuchaliśmy. Nie wiem na ile prawdziwe, ale łzy pojawiły się w oczach niektórych nauczycieli, dyrektora. A młodzież... no cóż, niektórzy zaczęli się śmiać, co miało swoje przykre konsekwencje. Dwóch kolegów wyłapano z tłumu i wyrzucono ich ze szkoły. Dla przykładu.

*** Co młodzież ciechanowska w latach 50. XX w. robiła po lekcjach?**

-Chłopcy, w tym ja, uczęszczaliśmy na przykład na SKS -u, czyli do Szkolnego Klubu Sportowego. W pierwszej klasie liceum, czyli ówczesnej ósmej, przy ulicy Ściegiennego budowaliśmy razem boisko szkolne, a nad wszystkim czuwał pan Hikiert. Spotykaliśmy się po lekcjach, braliśmy łopaty i pracowaliśmy. Pamiętam, że byliśmy bardzo dumni z tego obiektu. Była tam żużlowa bieżnia do biegów średnich, skocznia do skoków w dal i trójskoku, boiska do koszykówki i siatkówki. I tak, w 1955 r., odbyła się na naszym boisku wojewódzka spartakiada sportowa młodzieży szkół średnich woj. warszawskiego. To dopiero było wydarzenie. W szkole średniej trochę biegałem - głównie średnie dystanse. Lubiłem sport, ale nie miałem do niego jakiegoś specjalnego drygu. W przeciwieństwie do moich kolegów - Kazika Nawrockiego, albo Andrzeja Frączaka.

*** Gdzie wówczas mieszkała pana rodzina?**

- Razem z rodzicami mieszkaliśmy w wybudowanym jeszcze przed wojną przez rodziców domu przy ulicy Zagumiennej, na odcinku między Pułtuską a Rzeczkowską. Obecnie ta ulica nazywa się Witosa. W czasie wojny, okupacji rodzice dostali nakaz wyprowadzki z domu, a nasze miejsce zajęła rodzina volksdojczki, której spodobał się nasz dom oraz dom naszych sąsiadów. Przez kilka lat musieliśmy zamieszkać w Pęchcinie. Przed wojną ojciec był cywilnym pracownikiem w rejonowej komendzie uzupełnień. Po wojnie pracował w starostwie powiatowym.

*** A co chciał pan robić po maturze?**

- We wrześniu 1956 r. chodziłem już w mundurze podchorążego Radomskiej Szkoły Lotniczej. Interesowało mnie lotnictwo i samoloty. Na lotnisku w Białej Podlaskiej zaczynałem pierwsze loty, pierwsze skoki na spadochronie. Niestety, podczas drugiego roku szkolenia, okazało się, że w trakcie nocnych lotów, mój organizm niewłaściwie reaguje na wskaźniki przyrządów w kabinie. Co innego pokazywały wskaźniki, a ja zupełnie inaczej widziałem sytuację w powietrzu. Lekarze stwierdzili, że wszystkiemu winny jest mój błędnik. Na Nowowiejskiej w Warszawie w obroty, i to dosłownie, wzięli mnie tym razem laryngolodzy. Okazało się, że mój wzrok, po silnych obrotach, uspokaja się o kilka sekund za wolno, niż jest to dopuszczalne w przypadku kandydatów na pilotów. Lekarze rozkładali ręce, nic z tym nie dało się zrobić, a marzenia o zostaniu pilotem samolotów skończyły się. Wróciłem do Ciechanowa, skończyłem zaocznie studia na Uniwersytecie Warszawskim, następnie pracowałem w urzędzie miasta, w prezydium miejskiej rady, później w firmie RUCH, aż wreszcie, do samej emerytury, na której jestem już od 20 lat, w Najwyższej Izbie Kontroli.

*** Kiedy zrodził się pomysł zjazdów i spotkań dla absolwentów liceum im. Zygmunta Krasińskiego?**

- Zjazdy mają przedwojenną historię. Pierwszy z nich odbył się w 1931 r., w dziesiątą rocznicę wydania pierwszych świadectw maturalnych w ośmioklasowym filologicznym gimnazjum męskim. Po wojnie, wznowiono spotkania dopiero pod koniec lat 50. Ustalono wtedy, że zjazdy absolwentów odbywać się będą co pięć lat. Pod koniec lat 60., już jako społecznik, przystąpiłem do grupy osób, które organizowały zjazdy. Przy pierwszych spotkaniach głównie pomagałem, zajmowałem się na przykład ewidencjonowaniem. Funkcję przewodniczącego przejąłem po panu Zgliczyńskim podczas szóstego zjazdu, w 1984 r. Było to dla mnie duże wyzwanie, któremu na szczęście podołałem. Jako pracownik Najwyższej Izby Kontroli musiałem jednak zrezygnować z funkcji przewodniczącego, a moje miejsce zajął Henryk Kuchalski, z którym ściśle współpracowaliśmy przy kolejnych zjazdach absolwentów.

*** Czy któryś ze zjazdów szczególnie zapadł panu w pamięci?**

- Dla każdego z kolegów czy każdej z koleżanek, bo tak zwracamy się do siebie jako absolwenci, najważniejszy mógł być inny. Według mnie, wyjątkowy był VII, w 1989 r. Przyjechało wówczas świętować ponad 400 osób. Równocześnie był to zjazd związany z odsłonięciem pomnika Zygmunta Krasińskiego w Opinogórze. Na obchody udało się zaprosić wówczas trzech przedwojennych jeszcze absolwentów Krasiniaka, bohaterów II Wojny Światowej - kapitana artylerii, pilota walczącego w szeregach armii Andersa we Włoszech, Bolesława Kuźmińskiego, ponadto urodzonego i pochowanego w Opinogórze kapitana, również lotnika, Jana Dziedzica czy podpułkownika Henryka Szczęsnego z Ruszkowa, absolwenta szkoły z 1930 r., a następnie szkoły lotniczej w Dęblinie. Jako jeden z pierwszych Polaków, już w 1940 r., przedostał się do Wielkiej Brytanii, gdzie szkolił się na hurricanach i spitfire'ach. Jako żołnierz RAF pilotował samoloty, walcząc we Francji.

FOT. RM

Andrzej Piotrowski w izbie pamięci w I LO im. Zygmunta Krasińskiego

*** Dlaczego zdecydowano, że akurat w tym roku powinien odbyć się zjazd absolwentów I LO w Ciechanowie?**

- Ostatni zjazd miał miejsce w 2016 r. Zaplanowany na 2021 r. nie mógł odbyć się ze względu na pandemię. Postanowiliśmy jako organizatorzy, że wrzesień bieżącego roku będzie odpowiednim momentem na spotkanie.

Chciałbym w tym miejscu podkreślić, że ten przypadający za niespełna trzy miesiące, XV zjazd, jest zjazdem ogólnym, dla wszystkich absolwentów, bez względy na to, w którym roku pisali maturę. Wiem, że niektórzy ludzie mają wątpliwości, a to ze względu na to, że od kilkunastu lat wytworzyła się praktyka zjazdów danego rocznika. Być może później nie są jest tak bardzo zainteresowani zjazdami dla wszystkich absolwentów. Nie ukrywam, że jest mi trochę przykro, iż ta idea zjazdów ogólnych, w ostatnich latach, cieszy się mniejszym zainteresowaniem.

W tym roku, wracamy do tradycji zjazdów dwudniowych. Koszt tegorocznego zjazdu wynosi 380 zł. Każdemu z uczestników będziemy chcieli wręczyć drobne upominki, pamiątki. Pozyskaliśmy kilku sponsorów, chociaż mile widziani są kolejni, mamy wsparcie naszych naszych samorządowców, pan prezydent i starosta przecież również są absolwentami I LO im. Zygmunta Krasińskiego. Opłatę za udział w zjeździe będzie można dokonywać na konto stowarzyszenia wychowanków i wychowawców IRYDION.

*** Co przewidujecie w programie tegorocznego spotkania z udziałem absolwentów?**

- Zjazd odbędzie się w dniach 9-10 września 2023 r. Kolacja połączona z zabawą taneczną odbędzie się w sobotę od godz. 20, tradycyjnie, w hali sportowej przy ulicy Kraszewskiego. To bardzo blisko szkoły. Z kolei pożegnalny obiad będzie miał miejsce w restauracji pani Bogusławy Mikołajczak, czyli w „Saloniku u Bogusi" przy ulicy Narutowicza. Pierwszego dnia, w sobotę, w Opinogórze odbędzie się piknik dzięki uprzejmości Muzeum Romantyzmu. Wcześniej, bo o godz. 12, w klasztorku odbędzie się uroczysta msza święta.

*** Czemu mają służyć zjazdy?**

- Odpowiedź nasuwa się sama - integracji absolwentów, którzy chcą pamiętać o szkole, do której chodzili przed laty, kolegach, koleżankach, swoich nauczycielach. Często, te młodzieńcze lata, spędzone w murach szkoły, ukształtowały nas. W szkolnych ławach zawiązywały się znajomości, przyjaźnie, związki, małżeństwa. W pewnym momencie potrzeba zjazdów wśród absolwentów była tak duża, że sam musiałem organizować spotkania tylko i wyłącznie mojego rocznika. Spotykaliśmy się pod byle rocznicą - rozpoczęcia szkoły, ukończenia, matury. W zeszłym roku, spotkaliśmy się na przykład z okazji 70. rocznicy wstąpienia do liceum. Tak byliśmy i wciąż jesteśmy ze sobą zżyci. Znakiem czasu jest tylko to, że z każdym rokiem jest nas coraz mniej. Zachęcam wszystkich, którzy czują związek z naszą szkołę do integracji z nami. Nieważne kiedy ukończyłeś szkołę i ile masz lat...

RADOSŁAW MARUT
absolwent Krasiniaka, maturzysta z rocznika 2002

O sztucznej inteligencji

Powiatowa Biblioteka Publiczna im. Zygmunta Krasińskiego w Ciechanowie zaprasza 30 czerwca (piątek), godz. 18.00 na rozmowy o sztucznej inteligencji .

Dyskutować będą absolwenci Krasiniaka, informatycy: prof. Paweł Gburzyński i prof. Wiktor Rzeczkowski. Spotkanie poprowadzi: prof. Janusz Zalewski.

Paweł Gburzyński zdał maturę w L.O. im. Zygmunta Krasińskiego w roku 1971 i w tymże roku, przez przypadek, rozpoczął studia na Wydziale Matematyki, Informatyki i Mechaniki Uniwersytetu Warszawskiego. Studia ukończył w roku 1976, lecz nie udało mu się rozstać z Wydziałem przez osiem kolejnych lat. Obronił doktorat w roku 1982 i dwa lata później, wyemigrował do Kanady, gdzie wykładał na uniwersytetach w Guelph, Edmonton i Vancouver, współpracując jednocześnie z zaprzyjaźnionymi firmami w Kanadzie i USA. W roku 2010, wyczerpany emigracją, powrócił do Starego Kraju. Jest emerytowanym profesorem Uniwersytetu Albertańskiego w Edmonton (w Kanadzie) i profesorem Akademii Finansów i Biznesu Vistula w Warszawie. Opublikował dwie książki: „Protocol Design for Local & Metropolitan Area Networks" (Prentice Hall, 1995) i „Modeling Communication Networks and Protocols Implementation via the SMURPH System" (Springer, 2019).

W wolnych chwilach gra na basie w ciechanowskiej kapeli Atle Blues Band.

Wiktor Rzeczkowski zdał maturę w Krasiniaku w 1969 roku. Studiował na Wydziale Elektroniki Politechniki Warszawskiej w specjalności Maszyny Matematyczne. Od 1977 roku pracował w dziedzinie baz danych oraz inżynierii danych i wiedzy w Instytucie Podstaw Informatyki PAN, gdzie w 1986 roku obronił pracę doktorską. W 1989 roku wyjechał do USA i przez trzy lata pracował jako profesor wizytujący w Computer Science Department na State University of New York. W 1992 roku przeprowadził się do Kanady. Pracując na uniwersytecie McMaster w Hamilton, zajmował się praktycznymi zastosowaniami komputerów, najpierw w badaniach klinicznych leków a potem w działalności bibliotecznej. Opracował i wdrożył własne innowacyjne rozwiązania sprzętowe i programistyczne, w tym dla komputerowych centrów danych, wyszukiwania internetowych zasobów bibliotecznych, internetowej autentykacji użytkowników i bezpieczeństwa w sieciach komputerowych.

Janusz Zalewski zdał maturę w Krasiniaku w roku 1967 i ukończył studia na Wydziale Elektroniki Politechniki Warszawskiej w r. 1973, a doktorat obronił w r. 1979 na Wydziale Elektrycznym tejże uczelni. Po studiach pracował w Instytutach Badań Jądrowych w Warszawie i Świerku komputeryzując eksperymenty z dziedziny fizyki i chemii jądrowej, a w 1989 roku wyjechał do USA, gdzie pracował w laboratoriach jądrowych oraz uczył informatyki na uczelniach w Teksasie i na Florydzie. Jest emerytowanym profesorem Florida Gulf Coast University i profesorem informatyki na Państwowej Uczelni Zawodowej im. Ignacego Mościckiego w Ciechanowie. Występuje jako współautor dwóch książek: „Advanced Multimicroprocessor Bus Architectures" (IEEE Computer Society Press, 1995) i „Parallel and Distributed Real-time Systems" (Nova Science Publishers Inc, 2002). Opublikował też zbiór opowiadań „Panienki" (Warszawa, 2020), a prywatnie zajmuje się tłumaczeniem na język polski literatury polskich Amerykanów oraz analizą twórczości literackiej amerykańskich bitników.

eprasa.pl badd42e66f

POWIAT MŁAWSKI

Powiatowe obchody Dnia Strażaka w Mławie

Dzielni rycerze od św. Floriana

Na ich pomoc możemy liczyć w najprzeróżniejszych sytuacjach. Zajmują się nie tylko likwidacją pożarów czy ratownictwem drogowym, ale i zdejmują domowe koty z drzew czy usuwają gniada os z dachów domów. To wielostronne zaangażowanie podkreślił bryg. Mirosław Wójcik, powiatowy komendant Państwowej Straży Pożarnej w Mławie, podczas powiatowych obchodów Dnia Strażaka.

FOT. AUTOR

Strażacy stawili się na uroczystość ze sztandarami

Pododdziały strażaków zawodowych i ochotników ze sztandarami, po odsłonięciu w budynku strażnicy tablicy upamiętniającej bryg. w st. spoczynku Kazimierza Ludwińskiego, byłego komendanta rejonowego PSP, oraz udziale w mszy św. w kościele Świętej Trójcy, stawiły się parku miejskim – przed pomnikiem Józefa Piłsudskiego. Wciągnięto flagę państwową na maszt, orkiestra OSP w Strzegowie odegrała hymn narodowy.

Rycerzom od św. Floriana systematycznie przybywa pracy. W ubiegłym roku terenie powiatu mławskiego zanotowano 1.530 zdarzeń (o 14,7 proc, więcej niż w 2021 r.), w tym 321 pożarów. Realizacja zadań, a więc zapewnienia nam bezpieczeństwa, nie byłaby możliwa bez wsparcia finansowego i materialnego ze strony organów państwa i samorządów lokalnych. Strażaków zawodowych wspomagają ochotnicy. W powiecie mławskim działa 60 OSP, 19 z nich znajduje się w krajowym systemie ratowniczo-gaśniczym, być może niebawem dołączą do niego dwie kolejne jednostki.

Doroczna uroczystość była okazją do wręczenia odznaczeń i innych wyróżnień. Otrzymało je kilkadziesiąt osób. Minister spraw wewnętrznych i administracji nadał złotą odznakę „Zasłużony dla ochrony przeciwpożarowej" staroście mławskiemu Jerzemu Rakowskiego, a brązową - ks. Sławomirowi Krasińskiemu, asp. Markowi Brodzińskiemu i asp. szt. Marcinowi Rososze oraz druhom: Sławomirowi Kowalewskiemu, Jerzemu Kwietniowi i Witoldowi Ludwińskiemu. Oznaką św. Floriana „Za zasługi dla społeczności lokalnej" zostali udekorowani druhowie: Mariusz Mróz, Hubert Gregorczyk, Michał Hermanowski, Rafał Langowski i ks. Jerzy Piątek, kapelan strażaków w powiecie mławskim. Komendant główny PSP, generał brygadier Andrzej Bartkowiak, przyznał dyplom za „wzorową postawę i wysokie osiągnięcia w realizacji zadań służbowych" bryg. Mirosławowi Wójcikowi i st. ogn. Łukaszowi Przybyszewskiemu. Burmistrz Sławomir Kowalewski, sam akurat odznaczony, nadał medal „Zasłużony dla miasta Mława" druhom Witoldowi Ludwińskiemu i Zbigniewowi Kaczorkowi.

Kilkunastu strażaków zawodowych otrzymało awanse na wyższe stopnie. Jednostce OSP w Mławie (ul. Piekiełko) zaś przekazano lekki samochód pożarniczy. Poświęcił go ks. Piątek.

- W Warszawie mówią, że Wąsik ma łatwe życie i ja się z tym zgadzam. To dla mnie zaszczyt pracować dla straży pożarnej, która w Polsce cieszy się największym zaufaniem społecznym – przyznał Maciej Wąsik, poseł i sekretarz stanu w MSWiA. Gratując odznaczonym i awansowanym, dziękując strażakom za ofiarną służbę, a samorządom terytorialnym za pomoc w zakupie sprzętu, przypomniał, że dzięki ustawowym regulacjom druhowie otrzymują dodatki do emerytury, a wdowy i sieroty po tragicznie zmarłych strażakach mają zapewnione wsparcie finansowe.

Wśród uczestników uroczystości była grupa uczniów Szkoły Podstawowej nr 7 w Mławie, być może przyszłych strażaków

Życzenia i gratulacje złożyli również: przedstawiciel posła Rafała Romanowskiego, radny sejmiku Konrad Wojnarowski (w imieniu samorządu województwa mazowieckiego), Włodzimierz Wojnarowski, prezes oddziału powiatowego Związku Ochotniczych Straży Pożarnych Rzeczpospolitej Polskiej i członek władz tej organizacji na szczeblu wojewódzkim, Krzysztof Bieńkowski – wiceprzewodniczący konwentu powiatów województwa mazowieckiego, starosta Jerzy Rakowski, burmistrz Sławomir Kowalewski i mazowiecki komendant PSP nadbryg. Jarosław Piotrowski. **(kj)**

Jubileusz mławskiego społecznika

Janusz jest wszędzie

- Łatwiej wyliczyć to, czym się Janusz nie zajmuje, niż to, co robi - zauważył starosta mławski Jerzy Rakowski na spotkaniu z okazji 25-lecia pracy artystycznej i społecznej Janusza Dębskiego. Benefis odbył się na estradzie im. Tekli Bądarzewskiej w Mławie.

W ławach dla publiczności zasiadło jakieś 200 osób, więcej niż na niejednym koncercie. Byli to nie tylko mławianie, ale i mieszkańcy Ciechanowa, Żuromina, Przasnysza, Bieżunia, Radzanowa, Płońnicy. Już ta frekwencja świadczy o tym, jak dużym uznaniem cieszy się rozległa działalność Janusza Dębskiego.

Jest on – przypomnijmy – m.in. fotografem, regionalistą, posiadaczem bogatej kolekcji wydawnictw regionalnych i znaczków pocztowych, literatem, zawodnikiem i trenerem tenisa ziemnego, na którego mławskich kortach szkolił już pół tysiąca dzieci i młodzieży. Nade wszystko jest społecznikiem i sprawnym organizatorem. Gdy otrzymywał godność Mławianina 2021 Roku, w wywiadzie dla naszej gazety zwierzył się, że społecznikostwo wyssał z mlekiem matki, która była nauczycielką w miejscowej Szkole Podstawowej nr 2. Wzorem społecznego zaangażowania - dodał - byli dla niego również tacy już nieżyjący mławianie, jak Maria Miłobędzka, Kazimierz Tański i ksiądz Jan Maćkiewicz.

FOT. AUTOR

Janusz Dębski na swoim benefisie

Ławy dla publiczności były wypełnione po brzegi

Śpiewa Adrianna Gostkowska

- Miałem szczęście, że na drodze życiowej ich spotkałem -podkreślał.

Dość powiedzieć, że zorganizował (za własne pieniądze)już ponad sto wystaw wykonanych przez siebie fotografii zabytków i przyrody nie tylko Zawkrza. W Galerii „13", którą bezinteresownie prowadzi od dwudziestu kilku lat, urządził blisko 200 ekspozycji prac plastycznych młodych adeptów sztuki. Do tego chętnie organizuje rajdy dla młodzieży na szlakach, na których znajdują się zabytki i miejsca pamięci narodowej.

Jubilat na swoim benefisie odebrał liczne wyrazy uznania za swoją pracę w minionym ćwierćwieczu. Zastrzegał wszakże, że to, co osiągnął, zawdzięcza tym, którzy chcą z nim współpracować. Miał na myśli zarówno osoby prywatne, jak i liczne instytucje publiczne: ośrodki kultury, biblioteki, muzea, samorządy gmin, miast i powiatów, stowarzyszenia społeczne. Reprezentantom kilkudziesięciu jednostek wręczył podziękowania (dyplomy). Wśród wyróżnionych w ten sposób znalazł się „Tygodnik Ciechanowski". Przedstawicielowi naszej redakcji pan Janusz powiedział, że bez pomocy mediów trudno byłoby mu dotrzeć do szerszej publiczności z przesłaniem, jakie mu przyświeca w społecznej pracy.

W części artystycznej dla Janusza i jego gości wystąpili: Mławskie Centrum Tańca, Zespół Pieśni i Tańca Ludowego „Zawkrzanie", aktorka Adrianna Gostkowska, znana m.in. z telewizyjnego serialu „Na Wspólnej", absolwentka mławskich szkół, oraz inni muzycy, pieśniarze, poeci. **(kj)**

Gm. Strzegowo

10-miesięczne dziecko przy pijanych opiekunach

Mławska policja prowadzi dochodzenie w sprawie zaniedbywania i narażenia na niebezpieczeństwo 10-miesięcznego dziecka na terenie gm. Strzegowo.

W momencie interwencji matka dziewczynki miała ponad 3,6 promila alkoholu w organizmie, jej partner ponad 3,4 promila.

Policjanci z posterunku w Strzegowie, we współpracy z Gminnym Ośrodkiem Pomocy Społecznej w Strzegowie, uzyskali informację, że na terenie gminy koczuje w pustostanie matka z niemowlęciem. Policjanci ustalili miejsce ich przebywania. Dotarli do opuszczonego budynku, położonego w pobliżu lasu. W budynku nie było prądu i wody. W pomieszczeniach leżały butelki i puszki po alkoholu, panował bałagan. Wewnątrz znajdowały się rzeczy dziecka, wózek, ubrania, kocyki. W busie, zaparkowanym w pobliżu domu policjanci odnaleźli kobietę z dzieckiem na ręku oraz mężczyznę. Oboje byli w stanie upojenia alkoholowego. Dziecko było brudne, bardzo zaniedbane.

Jak się okazało, zatrzymany 49-letni mężczyzna, partner kobiety, ukrywał się w opuszczonym budynku na terenie gm. Strzegowo przed wymiarem sprawiedliwości. Był poszukiwany listem gończym oraz nakazem doprowadzenia przed Sąd Rejonowy w Biskupcu. Razem z nim przebywała 36-letnia partnerka z 10-miesięczną córką. W opuszczonym budynku urządzili sobie tymczasowe mieszkanie.

Bezpośrednio po interwencji zostali osadzeni w policyjnym areszcie. W ubiegłą środę, 36-latka usłyszała zarzut narażenia dziecka na bezpośrednie niebezpieczeństwo utraty zdrowia lub życia. Grozi jej kara do 5 lat pozbawienia wolności. Mężczyzna został przewieziony do aresztu śledczego.

- 10-miesięczną dziewczynką zajęli się pracownicy ośrodka pomocy społecznej. Na miejsce wezwano pogotowie ratunkowe, które zabrało dziecko do szpitala w Mławie. Trwają dalsze czynności mławskiej policji. O sytuacji dziecka powiadomiony został sąd rodzinny – informuje asp. szt. Anna Pawłowska, rzeczniczka mławskiej policji. **W.D.**

Lipowiec K. Ku pamięci oddziału „Puszczyka"

Rowerowo poznawali historię

170 osób wystartowało w pierwszym rajdzie historycznym „Ku Pamięci Oddziału Puszczyka" w 70-tą rocznicę wydarzeń w Niedziałkach.

Rajd zorganizowany był przez samorząd gminy Lipowiec Kościelny oraz miejscowe Gminne Centrum Kultury Sportu i Rekreacji.

Zainteresowanie udziałem w rajdzie było ogromne, ku zaskoczeniu organizatorów. Wzięło w nim udział ponad 170 osób. Uczestnikami byli mieszkańcy gminy Lipowiec Kościelny, ale też Działdowa, Żuromina, Mławy, Kuczborka. Start nastąpił spod szkoły podstawowej w Turzy Małej. Trasa rajdu przebiegała przez miejsca związane z Oddziałem Puszczyka – Turza Mała-Krępa-Kęczewo-Niedziałki-Lipowiec Kościelny. W Niedziałkach wójt gminy Lipowiec Kościelny, Jarosław Goschorski, przybliżył uczestnikom historię wydarzeń, które miały miejsce w tej miejscowości, 5 lipca 1953r. Tu został oddany hołd bohaterom walczącym o wolność, poprzez złożenie kwiatów i zapalenie zniczy.

Na półmetku rajdu, gospodynie z Koła Gospodyń Wiejskich „Malinowe Usta" w Kęczewie, zadbały o to, żeby jego uczestnicy mogli zregenerować siły, degustując sałatki owocowe, ciasteczka i inne smakołyki.

Na mecie rajdu, w Lipowcu Kościelnym odbył się piknik historyczny. Uczestnicy wysłuchali koncertu piosenek patriotycznych w wykonaniu chóru ze Strzegowa, mogli skorzystać ze strzelnicy z II Wojny Światowej. oraz strzelnicy średniowiecznej. Ciekawymi punktami programu były pokazy: umundurowania od średniowiecza do II wojny światowej, musztry, resury konnej oraz walki na lance i szable. Na zakończenie tej historycznej imprezy odbyło się losowanie nagród wśród biorących udział w rajdzie. Główną wygraną był rower. Poczęstunek dla uczestników rajdu w Lipowcu Kościelnym przygotowały: KGW „Na Obcasach" w Lipowcu K., KGW „Zakręcone Cegielnianki" z Cegielni Lewickiej, KGW z Turzy Wielkiej. **W.D.**

FOT. GCKSIR W LIPOWCU K.

Jadąc rowerem, można też poznawać historię

eprasa.pl badd42e66f

POWIAT PŁOŃSKI

Dochody radnych RM w Raciążu

Według tegorocznych oświadczeń majątkowych, złożonych za 2022 rok, dochody radnych Rady Miejskiej w Raciążu są zróżnicowane.

Czworo z nich prowadzi działalność gospodarczą, zatrudnionych w różnych formach jest (lub było) ośmiu, czterech osiąga przychody z najmu, a sześciu jest na emeryturze lub rencie.

Przewodniczący **Paweł Chrzanowski**, obok najwyższej diety (25 767,60 zł), osiągnął dochód z jednoosobowej działalności gospodarczej (firma Domax) – 40 107,33 zł.

Marzanna Kubińska (dieta 7 163,80 zł, komisja alkoholowa w UM 481,60 zł) z tytułu zatrudnienia w MCKSiR - 43 744,97 zł, dodatkowo z zasiłków (PUP - 496,40 zł i zasiłek chorobowy - 73,04 zł) oraz z Fundacji Edukacyjno-Sportowej - 5040 zł.

Dariusz Dobrosielski (dieta 9 150,40 zł) osiągnął dochód z tytułu samozatrudnienia (protetyka stomatologiczna) w wysokości 37 553,84 zł oraz w związku z prowadzeniem zajęć w STO - 520 zł.

Zbigniew Leszczyński (dieta 6 411,30 zł) - umowa o pracę – 91 347,29 zł i najem prywatny – przychód 7 650,53 zł.

Leszek Kowalski (dieta – 9 391,20 zł) - emerytura – 70 239,90 zł oraz dochody z najmu - 10 450 zł.

Artur Gizler (dieta 8849,40 zł) – dochód z działalności (pośrednictwo finansowe – zakład tapicerski) – 38 114,22 zł.

Izabela Krynicka (dieta 1565,20 zł) - samozatrudnienie (atelier fryzjerskie) – 135 617,98 zł oraz przychód z wynajmu – 24 850 zł.

Magdalena Bylińska (dieta 6 200,60 zł) – praca dla ZS Raciąż (105 833,67 zł), AHE Łódź (34 153 zł), OKE Warszawa (76,86 zł), STO (1 100 zł), ZSP Drobin (1601,96 zł) i Szkoły Wyższej im. Pawła Włodkowica w Płocku (16 763 zł). Wszystkie kwoty brutto.

Andrzej Karasiewicz (dieta 8 217,30 zł) - zatrudnienie (PGKiM) - 67 365 zł.

Krzysztof Dądalski (dieta 8 909,60 zł) - zatrudnienie (sklep spożywczy) - 33 120 zł oraz MCSiR – 66,42 zł.

Jerzy Lawendowski (dieta 7 163,80 zł, dieta członka MKRPA 903 zł) - renta chorobowa 14 634,68 zł.

Ryszard Godlewski (dieta 4695,60 zł) - przychód z emerytury 52 759,60 zł Andrzej Sendal (dieta 7 765,80 zł) – emerytura - 49 876,24 zł oraz umowa o pracę (diagnosta samochodowy) – 20 405 zł.

Zbigniew Adamski (dieta 5 869,50 zł brutto) – emerytura - 57 838,64 zł brutto oraz dochód z UM (na podstawie PIT 11) 30 100 zł brutto.

Ireneusz Brdak (dieta 5 478,20 zł) – emerytura - 77 738,84 zł, umowa o pracę - 24 913,57 zł i umowa zlecenie - 6 067,88 zł oraz najem - 10 980 zł.

W miejskich Biuletynach Informacji Publicznej nie ma jeszcze umieszczonych tegorocznych oświadczeń radnych z Płońska (oprócz przewodniczącego), Nowego Miasta, Czerwińska n. Wisłą i Sochocina (oprócz przewodniczącego).

Przy okazji informujemy, że do artykułu „Radni na diecie" z poprzedniego numeru TC wkradł się błąd – w ostatnim akapicie nieprawdziwą jest informacja, iż płońscy radni (miejscy i powiatowi) nie złożyli oświadczeń w terminie. Właściwą informacją powinno być, iż ich oświadczenia nie zostały jeszcze umieszczone w BIP.

* * *

Jak poinformował nas przewodniczący Rady Miejskiej w Płońsku Henryk Zienkiewicz wszyscy radni złożyli w terminie swoje oświadczenia majątkowe. Nie znalazły się one tylko na stronach Biuletynu Informacji Publicznej.

Uczniowie nagrodzeni przez burmistrza

Podczas ostatniej sesji płońskiej rady miejskiej nagrodzeni zostali uczniowie płońskich szkół podstawowych, którzy wzięli udział w konkursie fotograficznym „Moje miasto, a w nim…", zorganizowanym przez miasto i SP nr 2 im. Jana Walerego Jędrzejewicza.

FOT. UM PŁOŃSK

Wyróżnienia i nagrody rzeczowe otrzymali:
- Jatkowski Radosław (SP nr 3 im. Stanisława Wyspiańskiego)
- Kosewski Nikodem (SP2)
- Matuszewska Alicja (SP3)

Gadżety za udział w konkursie otrzymali: Aleksandrowicz Gabriela (SP3), Ciski Marcel (SP3), Jarosiewicz Lena (SP3), Kałdon Amelia (SP3), Kałdon Dominik (SP2), Kopeć Kalina (SP2), Pawłowska Weronika (SP nr 4 im. Papieża Jana Pawła II), Prus Lena (SP2), Rutkowska Zofia (SP3) i Szozda Hanna (SP3)

Nagrody wręczyli burmistrz Andrzej Pietrasik oraz przewodniczący rady Henryk Zienkiewicz. **RK**

Ujęto osiem poszukiwanych osób

Od ostatniego piątku (16 czerwca) płońska policja zatrzymała w sumie osiem poszukiwanych przez wymiar sprawiedliwości osób. Wśród nich jest sześciu mieszkańców powiatu płońskiego, mieszkaniec Nowego Dworu Mazowieckiego i obcokrajowiec.

- Jako pierwszy w ręce stróżów prawa wpadł 56-letni płońszczanin. Mężczyzna spacerując ulicami miasta, na widok radiowozu wyraźnie się wystraszył i nagle zmienił kierunek marszu. W trakcie sprawdzenia jego danych w policyjnych systemach okazało się, że jest poszukiwany przez Sąd Rejonowy w Płońsku celem odbycia kary 10 miesięcy pozbawienia wolności, za znęcanie się nad najbliższymi – przekazała kom. Kinga Drężek-Zmysłowska.

Mężczyzna trafił do zakładu karnego.

- Kolejny poszukiwany, 47-latek z Nowego Dworu Mazowieckiego, „wpadł" w czasie interwencji – dodała oficer prasowa płońskiej policji. - Dyżurny otrzymał zgłoszenie, że na jednym z parkingów w osobowym volkswagenie przebywa mężczyzna, który może potrzebować pomocy. Co prawda dwaj mężczyźni znajdujący się we wskazanym pojeździe pomocy nie potrzebowali, ale jeden z nich okazał się być poszukiwany.

47-latek trafił do policyjnego aresztu, skąd został przewieziony do zakładu karnego, gdzie spędzi pół roku, za uchylanie się od płacenia alimentów.

- Poszukiwanego listem gończym wydanym przez Sąd Rejonowy w Płońsku 37-latka funkcjonariusze zauważyli, gdy szedł jedną z ulic miasta. Płońszczanin został zatrzymany – informuje policja.

Mężczyzna w zakładzie karnym spędzi ponad rok w związku z popełnieniem przestępstwa kradzieży.

Jak przekazuje policja, na terenie gm. Baboszewo kryminalni zatrzymali następnie dwóch poszukiwanych listami gończymi: 39- i 43-latka. Starszy z mężczyzn decyzją Sądu Rejonowego w Płońsku spędzi w więzieniu najbliższe 12 miesięcy. Kara została zasądzona za kierowanie w stanie nietrzeźwości, w warunkach tzw. recydywy. Do tego sąd orzekł wobec 43-latka dożywotni zakaz prowadzenia wszelkich pojazdów mechanicznych oraz świadczenie pieniężne na rzecz Funduszu Pomocy Pokrzywdzonym i Pomocy Penitencjarnej w wysokości 10 tys. zł. 39-latek natomiast zgodnie z wyrokiem sądu w areszcie spędzi 6 miesięcy, za jadę w stenie nietrzeźwości i nierealizowanie obowiązku alimentacyjnego.

- Na terenie gm. Sochocin zatrzymany został 43-latek – informuje płońska policja. - Poszukiwany listem gończym mężczyzna ma do odbycia karę łącznie 2,5 roku pozbawienia wolności za popełnione przestępstwa: niealimentację i jazdę w stanie nietrzeźwości.

W Czerwińsku nad Wisłą policjanci patrolujący teren miasta zatrzymali 21-latka.

- Młody mężczyzna widząc radiowóz zaczął się nerwowo zachowywać. Podczas legitymowania i sprawdzenia danych w policyjnych systemach okazało się, że stres był uzasadniony. Zgodnie z nakazem doprowadzenia wydanym przez sąd 21-latek ma do odbycia zastępczą karę 25 dni aresztu za jazdę bez uprawnień – dodaje oficer prasowa.

Ostatniego z poszukiwanych płońscy kryminalni zatrzymali na terenie Warszawy.

- Z posiadanych przez nich informacji wynikało, że właśnie w stolicy miał przebywać poszukiwany listem gończym wydanym przez Sąd Rejonowy w Płońsku 28-letni obywatel Ukrainy. Mężczyzna został zatrzymany i doprowadzony do płońskiej jednostki policji. Najbliższy rok spędzi w zakładzie karnym w związku, za groźby karalne oraz posiadanie narkotyków – przekazuje KPP w Płońsku. **RK**

Gala z okazji 100-lecia doradztwa rolniczego

Z okazji stulecia doradztwa rolniczego na Mazowszu w płońskim MCK-u odbyła się uroczysta gala.

OT. STAROSTWO POWIATOWE W PŁOŃSKU

Starosta Elżbieta Wiśniewska, wicestarosta Krzysztof Wrzesiński i przewodniczący rady powiatu Dariusz Żelasko wręczyli tabliczkę okolicznościową oraz koszyk ze skarbami powiatu płońskiego na ręce dyrektora MODR Warszawa Sławomira Piotrowskiego oraz dyrektora MODR Oddział Poświętne Jarosława Grabowskiego.

Podczas uroczystości nastąpiła prezentacja książki „100 lat doradztwa na Mazowszu" Jarosława Zawadzkiego. Wręczono również odznaczenia prezydenckie i ministerialne, a goście mogli usłyszeć opowieści na temat historii rolnictwa na Poświętnem.

Zwieńczeniem był recital Alicji Majewska, która wystąpiła wraz z kompozytorem Włodzimierzem Korczem oraz kwartetem smyczkowym. **RK**

Dzień Deskorolki w płońskim skateparku

Z okazji Międzynarodowego Dnia Deskorolki (21 czerwca) w płońskim parku 600-lecia oficjalnie otwarto skatepark.

Atrakcją dnia był pokaz profesjonalnej jazdy na deskorolce, a także warsztaty bezpiecznej jazdy, poprowadzone przez partnera eventu - Forum Deskorolkowe.

Zjawiło się wielu miłośników tego sportu, a swoich sił w jeździe na desce spróbowali m.in. burmistrz Płońska Andrzej Pietrasik, wiceburmistrz Liliana Kraśniewska, czy też radna miejska Monika Zimnawoda. Współorganizatorami wydarzenia były miasto Płońsk oraz MCSiR.

Inwestycja współfinansowana została ze środków Funduszu Rozwoju Kultury Fizycznej w ramach programu Sportowa Polska – Program rozwoju lokalnej infrastruktury sportowej – edycja 2021 w kwocie 284 500 zł. Całkowita wartość zadania to 947 500 zł. W jego ramach wykonano ok. 800 m^2 nawierzchni betonowej na podbudowie (plac 20 x 40 m) przeznaczonej na skatepark oraz wyposażono w nowe urządzenia.

Odbiór końcowy zadania nastąpił 30 listopada zeszłego roku. **RK**

eprasa.pl badd42e66f

POWIAT PUŁTUSKI

Finał finałów Ligi Debat Szkolnych

Zwycięska pułtuska Czwórka

FOT. ARCHIWUM PSP NR 4 IM. I. SZEWIŃSKIEJ W PUŁTUSKU

Uczennice z PSP nr 4 w Pułtusku podczas debaty z SP nr 353 w Starej Miłośnie, czyli finału finałów

Grupa uczniów z PSP nr 4 w Pułtusku kibicowała koleżankom w czasie Targów

Zajęła I miejsce w Lidze Debat Szkolnych „Ty za, a ja przeciw. Ważymy słowa!", zdobywszy więcej punktów niż przedstawiciele 13 szkół podstawowych z województwa mazowieckiego oraz szkół polonijnych i polskich za granicą.

Drużyna z Publicznej Szkoły Podstawowej nr 4 im. Ireny Szewińskiej w Pułtusku zaproszona do finału finałów, który odbył się podczas Targów Książki i Mediów VIVELO 2023 w Warszawie, wygrała i tę debatę. Uczennice: Zuzanna Borek, Zuzanna Czarnecka, Maria Klejment, Izabela Kurpiewska, Natalia Soliwoda i Zuzanna Wilk zaprezentowały się na szóstkę.

– Liga Debat Szkolnych to przekształcona forma Debat Oksfordzkich, dostosowana do uczniów szkół podstawowych. Składała się z trzech etapów: polonistycznego, historycznego i geograficznego, będącego jednocześnie finałem – wyjaśniła Beata Milczarczyk, nauczycielka języka polskiego, która wraz z Katarzyną Kaźmierczak, również polonistką, odpowiadała z ramienia Czwórki za stronę techniczno-logistyczną projektu.

Każda z przystępujących do Ligi szkół wystawiała sześcioosobową drużynę, złożoną z uczniów klas szóstych, siódmych i ósmych (mogły być zespoły mieszane). Drużynę Publicznej Szkoły Podstawowej nr 4 z klasami sportowymi im. Ireny Szewińskiej w Pułtusku stworzyły: siódmoklasistki Zuzanna Borek i Izabela Kurpiewska oraz ósmoklasistki Zuzanna Czarnecka, Maria Klejment, Natalia Soliwoda i Zuzanna Wilk. Przygotowywały je nauczycielki: języka polskiego – Magdalena Morawska i Barbara Ciesielska, historii – Blanka Karpińska-Kowalewska, geografii – Izabela Stawiska.

Oprócz Czwórki do projektu przystąpiło 13 szkół podstawowych z Mazowsza oraz szkół polonijnych i polskich za granicą (około 90 uczniów). Pierwsze dwa etapy odbyły się 15 grudnia i 8 lutego 2022 r. w MSCDN Wydział w Warszawie, a ostatni 18 kwietnia br. w Domu Polonii w Pułtusku. Uczniowie ze szkół polskich za granicą uczestniczyli w formie zdalnej.

Zasady i role, czyli nie tak prosto, jak się wydaje

Spotkanie informacyjne na temat Ligi Debat Szkolnych, czyli projektu, organizowanego przez Mazowieckie Samorządowe Centrum Doskonalenia Nauczycieli we współpracy ze Stowarzyszeniem „Wspólnota Polska" i Publiczną Szkołą Podstawową nr 4 im. Ireny Szewińskiej w Pułtusku, odbyło się w październiku 2022 r. online. Informacji udzielała dr Alina Karaśkiewicz z MSCDN Wydział w Warszawie, nauczyciel konsultant ds. innowacji pedagogicznych i badań w edukacji. I z nią, i z samą instytucją Czwórka już wcześniej współpracowała, realizując innowacyjny projekt.

Organizatorzy opracowali zasady Ligi. Szkoły poznawały temat miesiąc przed debatą, zaś przed jej rozpoczęciem odbywało się komisyjne losowanie par drużyn oraz stanowisk drużyn: „za" lub „przeciw". Osoba rozpoczynająca dyskusję tłumaczyła, jak drużyna rozumie tezę i jakie wobec niej zajmuje stanowisko. Kolejne cztery osoby przedstawiały argumenty drużyny, a obalały argumenty przeciwnika, wskazywały błędy logiczne czy zły dobór przykładów. Szósty z uczestników, zwanych mówcami, przypominał, jak drużyna rozumie tezę, podawał najważniejsze argumenty i uzasadniał, dlaczego jego drużyna wygrała debatę. Obowiązywał określony czas wypowiedzi: mówcy pierwszy i szósty otrzymali do 5 minut (każdy), zaś mówcy argumentujący do 10 minut. Każda drużyna miała możliwość zadania nie więcej niż dwóch pytań przeciwnikowi.

Debata składała się z trzech części: rozpoczęcia przez tzw. marszałka, czyli gospodarza debaty, naprzemiennych wystąpień obu drużyn i oceny jurorów. Marszałkowi asystował sekretarz, którego podstawowym obowiązkiem było mierzenie czasu debaty. Sędziowie przyznawali punkty indywidualnym mówcom i oddzielnie całej drużynie na podstawie kryteriów zawartych w karcie oceny, po czym sumowano je (łącznie można było uzyskać 100 p.). Każdy juror musiał wskazać zwycięzcę debaty, nawet w przypadku remisu punktowego. Mówcom i organizatorom towarzyszyła publiczność, która mogła zadać pytania.

Najlepsze uczennice Czwórki

I miejsce w Lidze Debat Szkolnych zajęła, uzyskując najwyższą liczbę punktów we wszystkich trzech etapach, drużyna Publicznej Szkoły Podstawowej nr 4 im. Ireny Szewińskiej w Pułtusku. I ona, i zespół ze Szkoły Podstawowej nr 353 im. „Wielkich Odkrywców" w Warszawie, w Starej Miłośnie, czyli dwie najlepsze drużyny Ligi zostały zaproszone do udziału w panelu dyskusyjnym 19 maja na PGE Narodowym w Warszawie podczas Targów Książki i Mediów Vivelo 2023, odbywających się pod honorowym patronatem prezydenta RP Andrzeja Dudy. Temat debaty brzmiał: „Książka czy adaptacja filmowa".

– Uczestnictwo w tak ważnym wydarzeniu kulturalno-edukacyjnym to dla nas wyróżnienie i powód do dumy, zarazem wyzwanie. Traktujemy je jako docenienie roli naszej szkoły we współtworzeniu Ligi Debat Szkolnych – skomentował Krzysztof Łachmański, dyrektor PSP nr 4 w Pułtusku, wiceprezes Zarządu Stowarzyszenia „Wspólnota Polska".

Razem z wicedyrektor Dorotą Dębską, nauczycielami i grupą uczniów sekundował reprezentantkom szkoły, zarówno podczas trzech etapów Ligi, jak i podczas finału finałów, który drużyna z Czwórki wygrała.

Pułtuszczanki odebrały symboliczny czek na 2 tys. zł dla szkoły i nagrody indywidualne. Druga drużyna otrzymała czek na 1 tys. zł.

– Jestem dumny z naszych uczennic. Obserwując debatę, byłem szczęśliwy, że mam zaszczyt pracować ze wspaniałym zespołem uczniów i nauczycieli. Dziękuję i gratuluję – powiedział Krzysztof Łachmański.

– Na początku Ligi uczennice mogły być mocno zestresowane, ale potem złapały bakcyla debatowania. Naprawdę świetnie wypadły – zauważyła Beata Milczarczyk.

Zarówno organizatorzy Ligi, jak i Targów Książki i Mediów Vivelo, w tym dyrektor Anna Wróblewska z Grupy ZPR Media, która czuwała nad przebiegiem finału finałów, są zgodni, że debaty uczą „trudnej sztuki dyskusji, umiejętności wypowiadania się na forum i obrony swojego stanowiska" oraz „kształcą zdolność twórczego i krytycznego myślenia", „pokazują, jak istotne jest uważne słuchanie innych i uczą poszanowania odmiennego punktu widzenia".

„Dzięki tym debatom nie tylko rozwinęłam słownictwo, umiejętność wypowiadania się, radzenia sobie ze stresem, ale poznałam także fantastycznych ludzi, z którymi dzielę niesamowite i ciepłe wspomnienia", napisała na szkolnym profilu FB Iza. Pozostałe reprezentantki Czwórki zapewne się z nią zgodzą. Wszystkim gratulujemy.

IK

SSP w Gzach

Bal na zakończenie szkoły

Uczennice i uczniowie ósmej klasy Społecznej Szkoły Podstawowej w Gzach spotkali się 16 czerwca na balu pożegnalnym. Zaprosili na niego klasę siódmą. Młodzieży towarzyszyli nauczyciele i rodzice.

W murach szkoły rozbrzmiały dźwięki poloneza, przygotowanego pod kierunkiem wuefisty Pawła Zaręby, a później różne utwory muzyczne, trafiające w gusta młodzieży. W przerwach młodzież i jej goście siadała do stołów. Nie zabrakło i wspólnych zdjęć, w tym klasy ósmej z wychowawczynią Patrycją Kamińską-Mąką.

Ósma klasa i jej goście

- To był prawdziwy bal szkolny. Uczniowie sami udekorowali salę, zajęli się muzyką. Rodzice również stanęli na wysokości zadania, przygotowali poczęstunek – opowiedziała dyrektor Joanna Świderska. Dodała: – Młodzież bawiła się wspaniale.

Tydzień później, 23 czerwca trzynaścioro ósmoklasistów zakończyło rok szkolny i edukację w SSP w Gzach, jedynej szkole w powiecie pułtuskim prowadzonej przez stowarzyszenie.

– Moi uczniowie wybierali przeważnie licea. Część z nich chce uczyć się w Pułtusku, kilka osób złożyło dokumenty do Ciechanowa, jedna do Makowa, jedna do Nasielska, jedna do Golądkowa – zauważyła wychowawczyni Patrycja Kamińska-Mąka.

Wśród uczniów, którzy wybrali Pułtusk i LO im. P. Skargi są: Wiktoria Baleńska, Igor Milewski i Kinga Czajkowska; Kinga bierze pod uwagę także LO w Nasielsku w ZS na Lipowej (więcej o nich i innych ósmoklasistach w „TC" nr 22 z 30 maja).

Wyniki egzaminu ósmoklasisty młodzież pozna 3 lipca. Po wakacjach rozpocznie dalszą naukę.

IK

Wsparcie Mazowsza dla gminy Świercze

Przebudowa drogi w Ostrzeniewie do Kolnicy to zadanie, na które gmina Świercze pozyskała środki z budżetu województwa mazowieckiego. Oprócz tego otrzymała dofinansowanie w ramach działań Mazowsza dla czystego powietrza.

Na zadania związane z budową i modernizacją dróg dojazdowych do gruntów rolnych oraz budową i renowacją zbiorników wodnych służących małej retencji (dawny FOGR) wsparcie w subregionie ciechanowskim i powiecie przasnyskim otrzymały 44 inwestycje. Na liście znalazła się m.in. przebudowa drogi w Ostrzeniewie do Kolnicy – etap II, a dotacja wyniosła 149 tys. zł.

Natomiast inne zadanie, „kontrola przestrzegania uchwały antysmogowej" w gminie Świercze znalazło się na liście zadań, które mają na celu poprawę jakości powietrza na Mazowszu. Tu dotacja wyniosła około 26 tys. zł. Oprócz gminy Świercze, zostanie zrealizowanych 21 projektów w gminach subregionu ciechanowskiego i powiatu przasnyskiego.

Umowy o udzielenie pomocy finansowej ze środków własnych budżetu województwa z marszałkiem Adamem Struzikiem zostały podpisane 15 maja w Oranżerii Muzeum Romantyzmu w Opinogórze. Gminę reprezentowały zastępca wójta, sekretarz Izabela Kiela i skarbnik Justyna Adamska. W wydarzeniu uczestniczył także radny województwa Konrad Wojnarowski.

FOT. UMWM W WARSZAWIE

Przedstawicielki gminy Świercze z reprezentantami Mazowsza, w tym marszałkiem Adamem Struzikiem

IK

Bez uprawnień i na podwójnym gazie

Policjanci z pułtuskiej komendy wieczorem 16 czerwca w Pułtusku zatrzymali do kontroli drogowej audi. Kierowca odpowie za swoje czyny przed sądem.

Badanie alkomatem wykazało, że kierujący audi 42-letni mieszkaniec powiatu pułtuskiego miał blisko promil alkoholu w organizmie. Poza tym mężczyzna nie posiadał wymaganych uprawnień do kierowania pojazdami. Grożą mu teraz konsekwencje.

– Jazda w stanie nietrzeźwości stanowi duże zagrożenie na drodze, zarówno dla kierowcy, jak i innych uczestników ruchu drogowego – przypomina sierż. Renata Soból z KPP w Pułtusku.

IK

eprasa.pl badd42e66f

POWIAT PRZASNYSKI

Krasne

Wśród najsilniejszych nastolatek

Zuzanna Stursiak mieszka w gminie Krasne. Pod koniec maja wzięła udział w mistrzostwach Polski Ludowych Zespołów Sportowych i… wygrała. Zajmuje 6. miejsce wśród najlepszych zawodniczek w kraju. Startowała w kategorii wagowej do 64 kg do lat 15, zdobywając tytuł Mistrzyni Polski Krajowego zrzeszenia LZS. Jej wynik wyniósł w dwuboju 138 kg, dzięki temu był o 12 kg lepszy od zawodniczki z II miejsca w tej kategorii.

Teraz przed nią mistrzostwa Europy do lat 15, które odbędą się w dniach 2-10 lipca w Mołdawii – Kiszyniowie. Wezmą w nich udział reprezentanci 37 krajów, przy czym reprezentacja Polski należy do najliczniejszych. W październiku natomiast czeka na nią start w ostatnich Mistrzostwach Polski do 15 lat.

Zawodniczka ma na koncie jeszcze inne sukcesy m.in. srebrny medal na Mistrzostwach Polski w kategorii 59 kg (2021 r.), brązowy medal na Mistrzostwach Polski w kategorii do 59 kg (2022 r.) oraz wielokrotne tytuły mistrzowskie Województwa Mazowieckiego w kat do 15 i 17 lat.

Te sukcesy, to efekt ciężkiej kilkuletniej pracy. Najpierw w Krasnem, a aktualnie w Ciechanowie. Tu też się uczy, aby pogodzić tygodniowe treningi (6 razy w tygodniu po 1,5 godziny).

ES

FOT. Z. LEWANDOWSKI

Zuzanna Stursiak

Przasnysz

Absolutorium dla burmistrza

Na ostatniej przed wakacjami sesji Rady Miasta Przasnysza burmistrz Łukasz Chrostowski otrzymał absolutorium i wotum zaufania. Głosowano po odczytaniu pozytywnej opinii Składu Orzekającego Regionalnej Izby Obrachunkowej i wniosku Komisji Rewizyjnej o udzielenie absolutorium burmistrzowi. Uchwały te nie zostały jednak podjęte jednogłośnie, kilkoro radnych wstrzymało się od głosu.

Na sesji debatowano nad „Raportem o stanie Gminy Miasta Przasnysz za 2022 r.." W toku dyskusji była mowa o długu miasta, deficycie, ujemnym wyniku budżetu, ujemnej nadwyżce operacyjnej, które to zagadnienia mogą utrudnić pozyskiwanie środków publicznych w kolejnych latach z uwagi na konieczność zapewnienia wkładu własnego. Radni podjęli również uchwałę ws. emisji obligacji komunalnych, na mocy której Przasnysz wyemituje obligacje na okaziciela w łącznej liczbie 12 500 szt. wartości nominalnej 1000 zł na łączną kwotę 12 500 000 zł. Celem emisji obligacji jest spłata wcześniej zaciągniętych zobowiązań z tytułu wyemitowanych papierów wartościowych oraz finansowanie planowanego deficytu budżetowego w kwocie 10,5 mln zł. Podjęto również uchwałę ws. zatwierdzenia sprawozdania finansowego wraz ze sprawozdaniem z wykonania budżetu miasta Przasnysza za 2022 r. Sporną kwestią stało się wprowadzenie przez burmistrza na forum rady zagadnienia in vitro. Radny Bogdan Ćwiek, wstrzymując się od głosu przy podejmowaniu uchwały w sprawie udzielenie wotum zaufania burmistrzowi, był zdania, że czym innym są sprawy gospodarcze i finansowe, a co innego ideologiczne. Burmistrz jest bowiem zwolennikiem in vitro dla mieszkańców. Twierdzi, że 33 pary z regionu mogłyby uzyskać w tej kwestii pomoc, co zwiększyłoby przyrost naturalny. Uważa, że jest to ważny problem i wierzy, że w przyszłości in vitro dla par zmagających się z bezpłodnością będzie finansowane przez państwo.

ES

Nowy „Rocznik Przasnyski"

IX tom „Rocznika Przasnyskiego" ujrzał światło dzienne.

Jest to czasopismo naukowo-kulturalno-artystyczne, wydawane od 2014 r. przez Towarzystwo Przyjaciół Ziemi Przasnyskiej i do 2017 roku Muzeum Historyczne w Przasnyszu. Jego promocja odbyła się 5 czerwca na przasnyskim Rynku przed Muzeum Historycznym. Pozycja nawiązuje układem do wydań wcześniejszych i podobnie jak one składa się z rozdziałów: „Artykuły i rozprawy", „Forum Regionalne", „Kronika Artystyczna" i „Z żałobnej karty". Tom zamyka „Bibliografia powiatu przasnyskiego" za rok 2021, uzupełniona o lata 2019 i 2020. W bieżącym wydaniu znalazły się m.in. teksty dotyczące wydarzeń I i II wojny światowej. Na uwagę zasługuje także tekst dotyczący folkloru muzycznego Północnego Mazowsza Hanny Klimaszewskiej, a także rozstrzygnięcie ostatniego z konkursów poetyckich im. Alfreda Borkowskiego. W spotkaniu wziął udział zastępca burmistrza Łukasz Machałowski, dyrektor Liceum Ogólnokształcącego im. Komisji Edukacji Narodowej Piotr Kołakowski oraz przeor Klasztoru OO. Pasjonistów i proboszcz Parafii pw. Św. Stanisława Kostki o. Wiesław Wiśniewski.

Prezes TPZP Hubert Dęby powitał przybyłych gości. W swoim wystąpieniu przypomniał o ważnych obchodach rocznicowych, które wypadają w roku bieżącym i w które zaangażowane jest Towarzystwo Przyjaciół Ziemi Przasnyskiej. Jest to m.in. 100-lecie Pasjonistów w Polsce oraz obchody 100-lecia dwóch przasnyskich szkół LO im. KEN i ZSP im. Henryka Sucharskiego. Podziękował samorządowi miejskiemu za wsparcie finansowe wydawnictwa.

Przewodniczący zespołu redakcyjnego „Rocznika…" Piotr Kaszubowski odniósł się do treści prezentowanego tomu oraz przedstawił obecnych na spotkaniu autorów, którzy otrzymali egzemplarze autorskie. Dla pozostałych gości egzemplarze „Rocznika…" dostępne były po nabyciu „cegiełki" na rzez TPZP. Łukasz Machałowski zapewnił o stałym wsparciu władz miasta dla wydawnictw o charakterze regionalnym. Na zakończenie Zespół Wokalny Przasnyskich Seniorów (działający przy Miejskim Domu Kultury) wystąpił z artystycznym programem.

ESKA

Gmina Przasnysza

Absolutorium dla pani wójt

Absolutorium i wotum zaufania uzyskała w minionym tygodniu wójt gminy Przasnysz Grażyna Wróblewska. Rada Gminy podjęła w tej sprawie jednomyślne uchwały. Przewodniczący Dariusz Jankowski złożył gratulacje i stwierdził, że jest to efekt tytanicznej pracy wszystkich pracowników urzędu.

- Nie jesteśmy taką łatwą gminą – stwierdziła, dziękując za zaufanie i współpracę, - gdzie wszystko toczy się spokojnie. U nas mnóstwo się dzieje. Przychodzi nam rozwiązywać wiele problemów i staramy się to robić najlepiej, jak potrafimy. Dziękuję serdecznie swoim pracownikom za pasję i ambicję, za to że chcą pracować dla mieszkańców i spełniać ich oczekiwania. Dziękuje państwu radnym za to wsłuchują się w głosy mieszkańców.

ES

Chorzele

Kwiaty dla pani burmistrz

Burmistrz Chorzel Beata Szczepankowska, która piastuje tę funkcję już trzecią kadencję, na ostatniej sesji rady gminy uzyskała absolutorium i wotum zaufania. Radni podjęli w tej sprawie uchwałę jednogłośnie, wysłuchawszy uprzednio pozytywnej opinii Komisji Rewizyjnej Rady Miejskiej i Składu Orzekającego Regionalnej Izby Obrachunkowej.

Dochody ogółem gminy w stosunku do roku 2021 były wyższe o 10% i wyniosły 71.930.856,38 zł. Wydatki zaś wykonano w kwocie 66.988.214,89 zł (w stosunku do roku 2021 wyższe o 6,5 %.), a zatem budżet gminy za miniony rok zamknął się nadwyżką blisko 5 mln. Nadmieniono też, że zobowiązania gminy maleją i wynoszą już jedynie 34,07%.

Jednogłośne absolutorium i jednogłośne wotum zaufania dla pani burmistrz jest potwierdzeniem poparcia radnych oraz mieszkańców dla skutecznie i racjonalnie realizowanej od lat przez władze polityki zrównoważonego rozwoju miasta i gminy, jak też dostrzeżona zostaje dbałość o finanse gminy.

Burmistrz Beata Szczepankowska wraz ze współpracownikami (wiceburmistrz Aneta Bacławska, skarbnik Katarzyna Brzezicka, radni, kierownictwo urzędu i urzędnicy oraz kadra jednostek organizacyjnych gminy), co podkreśla Beata Szczepankowska - wszyscy działają w kierunku pozyskiwania środków zewnętrznych i utrzymują stabilny bezpieczny budżet gminy. Pozwala to na realizację wielu potrzebnych inwestycji - podsumowano uzyskanie przez burmistrz absolutorium na stronie Urzędu Miasta i Gminy Chorzele.

ES

FOT UMIG CHORZELE

Chorzele burmistrz Beata Szczepankowska i rada gminy Chorzele

eprasa.pl badd42e66f

Ekologiczny Piknik Rodzinny w LO im. Piotra Skargi

W poniedziałek 5 czerwca, w Liceum Ogólnokształcącym im. Piotra Skargi w Pułtusku, odbył się Rodzinny Piknik Ekologiczny, dofinansowany przez Wojewódzki Fundusz Ochrony Środowiska i Gospodarki Wodnej w Warszawie w ramach programu „Ekologiczny piknik rodzinny". Patronat honorowy nad wydarzeniem sprawowali: Minister Klimatu i Środowiska Anna Moskwa oraz Starosta Pułtuski Jan Zalewski. Powiat Pułtuski reprezentowała Wicestarosta Beata Jóźwiak, Skarbnik Powiatu Renata Krzyżewska, Dyrektor Wydziału Rozwoju i Promocji Anna Makówka oraz Wiceprzewodniczący Rady Powiatu w Pułtusku Wiesław Cienkowski i Krzysztof Łachmański. Z ramienia Wojewódzkiego Funduszu Ochrony Środowiska i Gospodarki Wodnej w Warszawie w pikniku udział wzięła Zastępca Prezesa Zarządu Kamila Mokrzycka.

Poniedziałkowy piknik rozpoczął się od uroczystej gali w sali sportowej LO. Uczniów, nauczycieli i zaproszonych gości powitała Dyrektor szkoły Anna Majewska. Celem programu „Ekologiczny piknik rodzinny" jest wspieranie lokalnych inicjatyw, propagujących przedsięwzięcia polegające na budowaniu postaw proekologicznych połączonych z aktywnymi działaniami na rzecz środowiska oraz pogłębianiem wiedzy i wrażliwości ekologicznej na terenie województwa mazowieckiego. Program jest skierowany do wszystkich jednostek samorządu terytorialnego.

Liceum Ogólnokształcące im. Piotra Skargi prowadzi szereg działań, których celem była edukacja ekologiczna oraz przyrodniczo-geograficzna. W tym roku w społeczność szkolna przeprowadziła wiele aktywności związanych z ochroną Ziemi i zdrowym stylem życia. Poza ciekawymi spotkaniami, Samorząd Uczniowski zorganizował Dzień Zdrowego Jedzenia i Gotowania, a uczniowie prawie wszystkich klas wzięli udział w akcji „Skarga dba o planetę" czyli „sprzątanie świata". W szkole odbył się również Dzień Ziemi i konkursy: fotograficzny, pt. „Piękno Środowiska Przyrodniczego Mojej Najbliższej Okolicy" i „Ekologiczny Przedmiot Użytkowy".

„Ekologiczny piknik rodzinny w Liceum Ogólnokształcącym im. Piotra Skargi w Pułtusku" dofinansowany przez Wojewódzki Fundusz Ochrony Środowiska i Gospodarki Wodnej w Warszawie, w formie dotacji, w kwocie 30 000 zł

Komisja w konkursie „Piękno Środowiska Przyrodniczego Mojej Najbliższej Okolicy" wyróżniła następujące osoby:

I miejsce – Alicja Wójtowicz kl. IID
II miejsce – Magdalena Kowalska kl. ID
III miejsce – Dominik Pankratjew kl. IB

W konkursie „Ekologiczny Przedmiot Użytkowy" komisja przyznała:

I miejsce: Iga Piotrowska IB i Zofia Kasińska IC
II miejsce: Blanka Stankiewicz IF
III miejsce: Oliwii Pielach IIID

Ekologiczny Piknik Rodzinny był doskonałą okazją do wręczenia nagród laureatom konkursów.

Podczas wydarzenia nie zabrakło elementu artystycznego, o który zadbali utalentowani uczniowie i nauczyciele Skargi. Muzyczne inspiracje pod hasłem „Z naturą w tle" zaprezentowali: Karolina Fabisiak, Rafał Chmielewski, Anna Jaworska, Vanessa Gosiewska, Mateusz Włodarczyk.

Kolejną częścią poniedziałkowego pikniku zwiedzanie galerii „EKO-Skarga", otwarcie strefy relaksu Skargi oraz zwiedzanie ekologicznych stanowisk edukacyjnych.

XXI Międzypowiatowy Mityng Lekkoatletyczny Osób Niepełnosprawnych

Na stadion Miejskiego Ośrodka Sportu i Rekreacji w Pułtusku powrócił Międzypowiatowy Mityng Lekkoatletyczny Osób Niepełnosprawnych, którego organizatorem jest Zarząd Powiatu w Pułtusku, zaś współorganizatorami jednostki Powiatu Pułtuskiego, związane z pomocą społeczną. Ich pracę koordynowało Powiatowe Centrum Pomocy Rodzinie w Pułtusku. Do udziału w mityngu, który odbył się 13 czerwca, zaproszone zostały osoby z niepełnosprawnościami – podopieczni domów pomocy społecznej, specjalnych ośrodków szkolno-wychowawczych i domów środowiskowych z naszego powiatu oraz z sąsiednich zaprzyjaźnionych powiatów.

Zawodników, ich opiekunów i gości powitała dyrektor PCPR w Pułtusku Joanna Sobiecka. Samorząd Powiatu Pułtuskiego reprezentowała Wicestarosta Beata Jóźwiak oraz Wiceprzewodniczący Rady Powiatu Wiesław Cienkowski. Gościem honorowym mityngu był Artur Świercz – Mistrz Polski w Wyciskaniu Sztangi Leżąc w kategoriach: mężczyźni do 56 kg oraz niepełnosprawność mężczyzn, Wiceprzewodniczący Rady Powiatu Pruszkowskiego, Pełnomocnik Zarządu Województwa Mazowieckiego do spraw Osób Niepełnosprawnych.

Celem Międzypowiatowego Mityngu Osób Niepełnosprawnych jest promocja aktywności ruchowej, sportu i zdrowego stylu życia wśród osób z niepełnosprawnościami, a także ich integracja ze środowiskiem lokalnym.

Zawodnicy rywalizowali w kilku konkurencjach, m.in. w skoku w dal, w biegach, rzucie piłką lekarską. Nad sprawnym ich przebiegiem czuwał zespół sędziowski, w którego skład weszli pracownicy Miejskiego Ośrodka Sportu i Rekreacji oraz Powiatowego Centrum Pomocy Rodzinie.

Po przeprowadzeniu wszystkich konkurencji, nastąpiła dekoracja zwycięzców. Medale i pamiątkowe dyplomy wręczała Wicestarosta Pułtuski Beata Jóźwiak, gość specjalny Artur Świercz oraz dyrektorzy jednostek organizacyjnych powiatu. Na zakończenie każda drużyna otrzymała puchar za udział w mityngu, a zwieńczeniem zawodów było pamiątkowe zdjęcie.

Za udostępnienie obiektu organizatorzy dziękują Miejskiemu Ośrodkowi Sportu i Rekreacji w Pułtusku.

Powiatowe obchody Dnia Strażaka w Obrytem

Niedziela 11 czerwca w Powiecie Pułtuskim była dniem, w którym uroczyście obchodzono Dzień Strażaka. W tym roku funkcjonariusze Komendy Powiatowej Państwowej Straży Pożarnej w Pułtusku, druhny i druhowie z jednostek Ochotniczych Straży Pożarnych z terenu naszego powiatu oraz zaproszeni goście, świętowali na placu przy Zespole Placówek Oświatowych w Obrytem. Uroczysty apel poprzedziła msza święta w intencji braci strażackiej, odprawiona w kościele parafii św. Jana Chrzciciela w Obrytem. Przewodniczył jej kapelan powiatowy strażaków ks. kan. Józef Gawlik. Powiat Pułtuski reprezentował Starosta Jan Zalewski.

Ponadto, na zaproszenie organizatorów – Komendanta Powiatowego PSP w Pułtusku st. bryg. mgr. inż. Macieja Piątka, Wójta Gminy Obryte Sebastiana Mroczkowskiego oraz Prezesa Zarządu Powiatowego Związku Ochotniczych Straży Pożarnych RP dha Tadeusza Nalewajka – na uroczystość przybyli m.in.: w imieniu Wicepremiera Henryka Kowalczyka Wiceprezes Zarządu WFOŚiGW Kamila Mokrzycka, Zastępca Mazowieckiego Komendanta Wojewódzkiego Państwowej Straży Pożarnej w Warszawie st. bryg. Tomasz Cybul, Skarbnik Powiatu Pułtuskiego Renata Krzyżewska, Wiceprzewodniczący Rady Powiatu w Pułtusku Wiesław Cienkowski, Przewodniczący Komisji Bezpieczeństwa Rady Powiatu w Pułtusku radny Mirosław Barszcz, Dyrektor Wydziału Zarządzania Kryzysowego Starostwa Powiatowego w Pułtusku Robert Dynak, Komendant Powiatowy Policji w Pułtusku podinsp. Paweł Antośkiewicz, dyrektor programu kształcenia – Bezpieczeństwo Narodowe w Akademii Finansów i Biznesu „Vistula" dr inż. Bogusław Bębenek, Burmistrz Miasta Pułtusk Wojciech Gregorczyk, wójtowie gmin – Pokrzywnica – Adam Dariusz Rachuba, Winnica – Robert Wróblewski, Zatory – Grzegorz Falba, a także dyrektorzy i kierownicy jednostek, przedstawiciele duchowieństwa, oświaty, rodziny strażaków i pozostali goście.

Apel strażacki na szkolnym placu w Obrytem rozpoczął się od złożenia meldunku Komendantowi Wojewódzkiemu PSP st. bryg. Tomaszowi Cybulowi. Dowódcą uroczystości był st. kpt. mgr Andrzej Elak. Następnie wciągnięto flagę na maszt i odśpiewano hymn państwowy. Zgromadzonych podczas niedzielnej uroczystości powitał Komendant Powiatowy PSP w Pułtusku st. bryg. mgr. inż. Maciej Piątek.

Głównym punktem strażackiego apelu było wręczenie odznaczeń druhnom i druhom jednostek OSP, medali za zasługi dla pożarnictwa, awansów w stopniu funkcjonariuszom Komendy Powiatowej PSP w Pułtusku, nagród Starosty Pułtuskiego strażakom zawodowym i ochotnikom oraz promesy na zakup agregatu prądotwórczego dla Ochotniczej Straży Pożarnej w Obrytem.

Nagrody Starosty Pułtuskiego, ufundowane przez Zarząd Powiatu, otrzymali:

Weronika Skoczeń – pracownik cywilny KP PSP w Pułtusku
st. str. Tomasz Sitarski – funkcjonariusz KP PSP w Pułtusku
dh Waldemar Grączewski – OSP Winnica
dh Adrian Głowacki – OSP Obryte

Uroczystość zakończyły wystąpienia zaproszonych gości. Do strażaków, z podziękowaniami i wyrazami uznania i życzeniami, zwrócili się: w imieniu Wicepremiera Henryka Kowalczyka i swoim Wiceprezes Zarządu Wiceprezes Zarządu WFOŚiGW Kamila Mokrzycka, Zastępca Mazowieckiego Komendanta Wojewódzkiego Państwowej Straży Pożarnej w Warszawie st. bryg. Tomasz Cybul, Starosta Pułtuski Jan Zalewski, Przewodniczący Komisji Bezpieczeństwa Rady Powiatu w Pułtusku radny Mirosław Barszcz, Wójt Gminy Obryte Sebastian Mroczkowski oraz Prezes Zarządu Powiatowego ZOSP RP dh Tadeusz Nalewajk.

O oprawę muzyczną powiatowych obchodów Dnia Strażaka w Obrytem zadbała Miejska Młodzieżowa Orkiestra Dęta w Pułtusku.

Laureaci English Master odebrali nagrody

Jóźwiak wraz z Zastępcą Burmistrza Miasta Pułtusk Mateuszem Miłoszewskim, wzięła udział w rozdaniu nagród zwycięzcom tegorocznej edycji Konkursu Języka Angielskiego English Master, organizowanego przez Liceum Ogólnokształcące im. Piotra Skargi w Pułtusku. W tym roku, po raz pierwszy, konkurs został wpisany na listę Mazowieckiego Kuratora Oświaty do wykazu zawodów wiedzy. Pierwsze trzy miejsca będą uwzględnianie jako szczególne osiągnięcia podczas rekrutacji.

Laureatów, zaproszonych gości, nauczycieli języka angielskiego oraz dyrektorów szkół powitała dyrektor LO im. Piotra Skargi Anna Majewska. Honorowy patronat nad konkursem objął Mazowiecki Kurator Oświaty, Marszałek Województwa Mazowieckiego, Starosta Pułtuski i Burmistrz Miasta Pułtusk. Partnerami konkursu były wydawnictwa językowe Pearson i Macmillan Education, zaś patronami medialnymi lokalne media.

Konkurs adresowany był do uczniów klas VII-VIII szkół podstawowych i klas I-III szkół ponadpodstawowych z terenu Mazowsza. Wzięło w nim udział 898 uczniów. Odbył się z wykorzystaniem narzędzi i zasobów cyfrowych. Przeprowadzony został w formie on-line na platformie Quizizz, przy użyciu dowolnych urządzeń z dostępem do Internetu.

Nagrody laureatom konkursu z pułtuskich szkół podstawowych wręczyli: Wicestarosta Pułtuski Beata Jóźwiak oraz Zastępca Burmistrza Miasta Pułtusk Mateusz Miłoszewski.

inf. Wydział Rozwoju i Promocji Starostwa Powiatowego w Pułtusku

eprasa.pl badd42e66f

Człowiek kontra przepisy

24 kwietnia na społecznościowym profilu ciechanowianki Anny Mital, zamieszkałej w poniemieckim bloku przy ulicy Okrzei w Ciechanowie, pojawił się poruszający apel kobiety uwięzionej we własnym domu z powodu niepełnosprawności ruchowej.

- Do 26 lat byłam normalną, zdrową dziewczyną – czytamy we wpisie. - Dziś jestem przykuta do wózka inwalidzkiego i opiekuje się mną moja niezastąpiona mama. Moja choroba to neopatia cukrzycowa. Samodzielnie nie zrobię nic, oprócz oddychania, nie utrzymam szklanki, łyżki, nie nakarmię się sama. Jestem zdana całkowicie na drugą osobę.

Problemem jest tutaj brak podjazdu dla wózków w bloku pani Anny. Sprawę dodatkowo komplikuje fakt, że budynek objęty jest nadzorem konserwatora zabytków, co sprawia, że każda ingerencja w jego strukturę wymaga jego zgody.

- Urzędnicy zasłaniają się przepisami, jeden do drugiego odsyłają i przy tym odmawiają ulepszenia i wszelkiej pomocy, aby ułatwić mi wyjście na zewnątrz. Motywują to kategoryczną odmową konserwatorów zabytków z Ciechanowa – napisała pani Anna.

Wpis powstał, gdyż w ocenie pani Anny, nie było odpowiedniej reakcji na jej problemy.

- Do schodów, po których zjeżdżam wózkiem, od sierpnia przymocowane były deski – mówi nam dziś. - Pracownicy TBS przychodzili spisywać liczniki, wpływały skargi na te drewniane szyny, ale nikt z TBS nie reagował.

Prezes TBS Łukasz Lewandowski nie zgadza się z tym stwierdzeniem informując, że spółka robi wszystko co może, aby rozwiązać problem pani Anny.

Post pani Anny wywołał lawinę komentarzy, wśród których znalazła się odpowiedź od samego prezydenta Ciechanowa. Poinformował on, że budynek przeznaczony jest do całościowej modernizacji, uzyskano pozwolenie na budowę, w tym montaż platformy przyschodowej i trwa oczekiwanie na nabór z programu unijnego, z którego inwestycja zostanie sfinansowana. Prace zaś powinny zacząć się jeszcze w tym roku.

Informacje te potwierdza zapytany przez nas prezes spółki TBS.

Anna Mital

- Już wcześniej zaplanowano prace na budynku – mówi. - Znajduje się on wśród dwunastu obiektów wielolokalowych w dzielnicy Bloki objętych planem termomodernizacji. W zakres zadania wchodzi m.in. budowa platformy przyschodowej na potrzeby osób z niepełnosprawnościami oraz wymiana stolarki okiennej w całym obiekcie, także w lokalu mieszkanki. Projekt dotyczący termomodernizacji został zatwierdzony już przez konserwatora. Prace będą realizowane po uzyskaniu środków zewnętrznych (analogicznie, jak to miało miejsce w latach ubiegłych przy termomodernizacji 7 budynków w tej dzielnicy). Ponadto również jeszcze w tym roku w lokalu mieszkanki spółka wykona instalację c.o (ogrzewanie z miejskiej sieci).

Informacja od prezydenta nie uspokoiła jednak pani Anny, gdyż potrzebowała ona pomocy tu i teraz, a nie w bliżej nieokreślonej przyszłości. Ponadto, ze względu na planowaną termomodernizację, TBS odmówił wymiany wspomnianej stolarki okiennej we wcześniejszym terminie, o co wnioskowała mieszkanka bloku. Radna miejska Edyta Rzeplińska-Filipowicz, która zaangażowała się w sprawę kierując do władz miasta swój pierwszy wniosek w kwietniu, sondowała możliwość wcześniejszej instalacji podjazdu uzyskując zapewnienia o priorytetowym traktowaniu tego zadania i tymczasowych rozwiązaniach zaproponowanych pani Annie, w postaci tzw. „schodołazu". Dodatkowo powstał swego rodzaju chaos informacyjny, gdyż okazało się, że TBS dopiero 22 maja wysłał prośbę o zgodę do konserwatora zabytków.

Uszeregujmy zatem kolejność faktów. Jak informuje prezes Łukasz Lewandowski, spółka 24 kwietnia zamieściła zapytanie na dostawę i montaż platformy przyschodowej. Na początku maja zaś zaproponowano możliwość korzystania ze schodołazu. Jak mówi jednak pani Anna, urządzenie nie było przystosowane do jej wózka elektrycznego.

- Mieszkanka odmówiła skorzystania z tego rozwiązania i skorzystała z podjazdu dostarczonego dla niej przez fundację pomagającą osobom niepełnosprawnym – przekazał prezes zarządu TBS. - Pisemnie zwróciła się z prośbą o montaż podpórki pod w/w najazdy. Spółka pomogła przy budowie tymczasowej podpory stabilizującej. Zgodnie z posiadaną przez nas wiedzą najazdy i podpora spełniają oczekiwaną funkcję i mieszkanka swobodnie z nich korzysta.

Należy jednak zauważyć, że obecne rozwiązanie wymaga pomocy osób trzecich, szczególnie przy rozkładaniu i składaniu szyn oraz prowadzeniu pani Anny na wózku, co bywa uciążliwe. Docelowo więc najlepszym rozwiązaniem jest budowa stałego podjazdu, po którym pani Anna będzie mogła poruszać się samodzielnie. Jak to więc w końcu jest z tą zgodą konserwatora? Zapytaliśmy prezesa TBS:

- Budynek przy ul. Okrzei znajduje się pod ochroną konserwatora. W związku z tym wszelkie prace muszą być prowadzone zgodnie z wytycznymi po uzyskaniu wszelkich zgód i opracowaniu projektów technicznych. Decyzja o tym, czy można wybudować podjazd dla osoby niepełnosprawnej leży w tej chwili po stronie konserwatora. TBS czynił wiele starań, by pozytywnie rozpatrzyć prośbę mieszkanki bloku przy ul. Okrzei. Spółka wystąpiła z pismem do Mazowieckiego Wojewódzkiego Konserwatora Zabytków o opinię w sprawie budowy stałego podjazdu dla osób niepełnosprawnych. Konserwator zabytków odmówił wydania pozytywnej opinii dot. budowy takiego podjazdu, zalecając budowę innych urządzeń, np. platformy przyschodowej. TBS ponownie wystąpił do konserwatora z prośbą o zmianę opinii i wyrażenie zgody na budowę ażurowego podjazdu dla osób niepełnosprawnych (takiego samego, jak np. przy budynkach ul. Sienkiewicza). Od 2 czerwca do dziś konserwator zabytków nie przekazał stanowiska w tej sprawie. Spółka może podjąć dalsze kroki po uzyskaniu odpowiedzi.

FOT. AUTOR

Tymczasowa podpora pod szyny

Schodołaz

FOT. TBS

Z informacji uzyskanych w TBS wynika, że spółka stara się więc wykonać podjazd niezależnie od planowanej termomodernizacji. Skoro więc trwa oczekiwanie na zgodę konserwatora, skąd info od prezydenta, iż miasto posiada takowe w związku z termomodernizacją? Otóż posiada, ale właśnie na wspomniane rozwiązania typu „platforma przyschodowa", nie zaś na stały podjazd, o jaki teraz wnioskuje TBS.

Tymczasem w oczekiwaniu na decyzje, pani Anna musi podejmować trudy codziennej egzystencji. Na szczęście czasem znajdują się osoby, które potrafią w jakiś sposób pomóc w takich chwilach.

- Chciałam bardzo podziękować Marcie Jankowskiej i Piotrowi Domańskiemu – mówi. - To od nich dostałam wózek, którym się teraz poruszam, a jestem do wózka przykuta od ponad dwóch lat i zanim zostały założone deski na schodach, byłam na dworze może pięć razy.

Tymczasem uzyskaliśmy informację od konserwatora zabytków (z datą 20 czerwca), iż pozytywnie opiniuje on proponowane przez TBS rozwiązanie podjazdu ażurowego. Co dalej?

- Jeśli decyzja konserwatora będzie pozytywna, spółka będzie mogła przystąpić do realizacji zadania – mówi prezes Łukasz Lewandowski. - Procedura obejmuje: opracowanie projektu (w tym przeprowadzenie procedury zapytania ofertowego - do 14 dni), procedurę wyboru oferty i następnie opracowania dokumentacji technicznej dla realizacji zadania (w tym uzgodnienia z konserwatorem zabytków) - do 45 dni. Następnie należy wystąpić do starostwa o wydanie pozwolenia na budowę (czas na wydanie decyzji: 60 dni). Po uzyskaniu wymaganej przepisami prawa zgody będzie można przystąpić do wykonania podjazdu dla osób z niepełnosprawnościami. Realizacja budowy obejmie: procedurę zapytania ofertowego (do 14 dni), a następnie wybór wykonawcy i realizację inwestycji. W tym przypadku to około 30 dni.

Sprawy nabrały więc swojego biegu, wobec którego pozostaje tylko czekać. Jak uważa pani Anna, podjazd będzie mógł w razie potrzeby służyć wszystkim lokatorom zajmującym ten poziom parteru, gdzie mieszka, gdyż planowany jest od klatki schodowej w tylnej części budynku. Pani Anna jest jednak pełna obaw wobec przyszłości, traktując z rezerwą i ograniczonym zaufaniem te działania. Apeluje o to, by przepisy nie przesłoniły tego, co w jest w tej sytuacji najważniejsze, czyli człowieka.

RK

„Przystań Zdrowie" – bogata w wykłady

W auli Państwowej Uczelni Zawodowej im. Ignacego Mościckiego w Ciechanowie 15 czerwca odbył się cykl szkoleń pt. „Przystań Zdrowie", zorganizowany przez Powiatową Stację Sanitarno-Epidemiologiczną i ciechanowską uczelnię.

„Przystań Zdrowie" to wydarzenie promujące w szerokim zakresie zdrowy styl życia, czyli indywidualny, charakterystyczny dla danego człowieka sposób bycia, z uwzględnieniem aktywności fizycznej oraz odpowiedniej, zbilansowanej diety oraz eliminacji używek. Ważnym elementem promocji zdrowia jest zwiększanie u ludzi świadomości dotyczącej czynników zapewniających zdrowie oraz samodzielnego dbania o dobry jego stan, zarówno w pracy, jak i poza nią.

Pierwszy cykl konferencji skierowany był do pracowników oświaty oraz młodzieży ze szkół ponadpodstawowych, natomiast drugi – do osób starszych.

O metodach radzenia sobie ze stresem i budowaniu odporności psychicznej mówiła Wiesława Machul, dyrektor Poradni Psychologiczno-Pedagogicznej w Ciechanowie. Uczestnicy dowiedzieli się, czym jest stres oraz w jakich sytuacjach może się on pojawić, a także o przydatnych strategiach radzenia sobie z nim oraz wysłuchali moralizujących przypowieści. Przesłanie tego wykładu wzmocniły wykonywane zadania, takie jak wyobrażenie sobie sytuacji, w której jemy kwaśną cytrynę. Miało ono poprzeć tezę, że nasze myśli wpływają na ciało.

Drugi wykład przeprowadziła dr Anna Fabisiak z Katedry Dietetyki SGGW w Warszawie. Dotyczył on wpływu diety na stan naszego zdrowia. Uczestnicy dowiedzieli się ważnych informacji na temat powszechnych chorób tarczycy, jelita, oraz tego, co należy jeść, by ich uniknąć. Anna Fabisiak podzieliła się z obecnymi na wykładzie również kilkoma poradami dotyczącymi zdrowego odżywiania.

FOT. JJ

Kolejne wystąpienie przygotowała Justyna Ozdarska, certyfikowana trenerka medyczna. Wykład dotyczył aktywności fizycznej oraz korzyści z jej uprawiania. Uczestnicy poznali dwie strony medalu, bo oprócz korzyści usłyszeli również o możliwych skutkach ubocznych uprawiania profesjonalnie sportu.

- Aby podejmowana przez nas aktywność fizyczna przyniosła rezultaty, powinna być dobrana odpowiednio do naszych możliwości fizycznych i stanu zdrowia – powiedziała Justyna Ozdarska.

Na koniec pierwszego cyklu uczestnicy wysłuchali wykładu prof. Jolanty Korsak, kierownik Zakładu Transfuzjologii i Transplantologii w Klinicznej WIM w Warszawie. Tematem było przeszczepianie komórek krwiotwórczych, rejestr niespokrewnionych dawców szpiku.

W drugiej części odbyły się otwarte wykłady dla seniorów. Mogli oni dowiedzieć się, jak dbać o zdrowie, w tym psychiczne. Dzięki obecności Małgorzaty Szerszeń, przedstawicielki NFZ Oddział w Ciechanowie seniorzy mieli możliwość zapoznania się z ofertami leczeń uzdrowiskowych, karcie EKUZ oraz czym są e-skierowania. Podczas tej części wykłady wygłosiły: Dominika Godlewska-Gnaś, psycholog, Bożena Murzyńska, pielęgniarka diabetologiczna, Sandra Brzeska-Zagroba, przedstawicielka uczelni.

Dla uczestników wystąpiły śpiewające ciechanowianki Beata Trojanowska i Ewa Jeziółkowska.

To już druga edycja tego wydarzenia. W ubiegłym roku było to trzydniowe przedsięwzięcie oparte na wykładach dotyczących zdrowia psychicznego, pokazach artystycznych. Można więc powiedzieć, że „Przystań Zdrowie" wkomponowuje się w cykliczne wydarzenia Ciechanowa. Ten projekt ma na celu dbanie o zdrowie i bezpieczeństwo nas wszystkich.

JUSTYNA JASKULSKA

eprasa.pl badd42e66f

OGŁOSZENIA DROBNE

BUDOWLANE

Hurtownia nowe i używane okna, drzwi, grzejniki. Ojrzeń ul. Ciechanowska 12. 502 543 397

FC-0058/23

Stemple. 506 557 577

PC-00583/23

Sprzedam betoniarkę 320. 518 371 365

PC-00595/23

MOTORYZACYJNE

SKUP SAMOCHODÓW 513 552 226

FC-0027

AUTOKASACJA 604 534 590

FC-0665/22

Fort Transit 2001 osobowy + koła zimowe 16. 694 133 292

PC-00605/23

Kupię motocykle WSK, Simson, MZ, Komar, Fiat 125 p. Tel. 721 029 688

FC-0497/23

Sprzedam koła kpl 17" Corolla Auris, Avensis. 502 291 071

SM-95

Sprzedam samochód osobowy Skoda Rapid 2019 r, samochód Polonez Atu 1999 r. tel. 501 136 068

NS-57

NIERUCHOMOŚCI

Sprzedam mieszkanie własnościowe w centrum Ciechanowa ok. 30 m². 887 799 616

PC-00555/23

Sprzedam działkę budowlaną o pow. 1791 m², na przeciwko dworca PKP w Ciechanowie. 887 799 616

PC-00556/23

Sprzedam lub wynajmę mieszkanie 50 m² w Ciechanowie. 782 007 319

PC-00604/23

Do wynajęcia pokój, Ciechanów. 798 234 514

PC-00614/23

KUPIĘ

Prasę Rolującą Metal-Fach, Claas Rollant 42,44,46,62,66,250, Arobale, Welger, John Deere, Krone, Deuzh-Fahr, Vicon, Greenland, Carraro, Kombajn Ziemniaczany Anna, Bolko, Sortownik, Prasę Kostkującą Sipma Z224/1, Welger, John Deere, Famarol

Tel. 535-057-230

FCP-98

Wynajmę dom w Konopkach. 514 427 943

PC-00617/23

Sprzedam działkę. 606 625 631

FE-40

Sprzedam mieszkanie 50 m² parter. 502 291 071

SM-93

Do wynajęcia M2 w bloku. 516 451 473

M00859-87011

Sprzedam mieszkanie 58 m² w Ciechanowie. Tel. 601 073 350

M00852-87674

Żuromin, 19.06.2023 r.

OBWIESZCZENIE STAROSTY ŻUROMIŃSKIEGO

o wydaniu decyzji o zezwoleniu na realizację inwestycji drogowej

Na podstawie art. 11f ust. 3 ustawy z dnia 10 kwietnia 2003 r. o szczególnych zasadach przygotowania i realizacji inwestycji w zakresie dróg publicznych (tekst jednolity 2023 r. poz. 162) oraz art. 49 ustawy z dnia 14 czerwca 1960 r. Kodeks postępowania administracyjnego (tj. Dz. U. z 2023 r. poz. 775), zwanej dalej kpa

zawiadamiam,

że na wniosek Burmistrza Gminy i Miasta Żuromin, Pl. Piłsudskiego 3, 09-300 Żuromin reprezentowanego przez pełnomocnika Pana Piotra Pakiełę reprezentującego firmę FPU Piotr Pakieła, ul. Staszica 97, 09-200 Sierpc została wydana decyzja **nr 72/2023** o zezwoleniu na realizację inwestycji drogowej dla zadania inwestycyjnego pn. **„Rozbudowa dróg gminnych: ul. Różana, ul. Makowa, ul. Lipowa w miejscowości Żuromin"** w dniu 19 czerwca 2023 r.

Jednocześnie informuję, że strony mogą zapoznać się z treścią decyzji w Starostwie Powiatowym w Żurominie, Plac Józefa Piłsudskiego 4, 09-300 Żuromin, od poniedziałku do piątku w godzinach od 730 do 1530, pokój nr 16, parter.

Od decyzji służy stronom odwołanie do Wojewody Mazowieckiego za pośrednictwem Starosty Żuromińskiego w terminie 14 dni od dnia jej doręczenia

Zgodnie z art. 49 kpa zawiadomienie uważa się za dokonane po upływie czternastu dni od dnia publicznego ogłoszenia.

znak sprawy: I.6740.1.2023.AM

FCP-202

Gabinety Krasińskiego

DIAGNOSTYKA prenatalna/genetyczna

finansowana przez NFZ dla kobiet w ciąży

Program obejmuje badanie USG z testem Pappa między 11 a 13.6 tygodniem ciąży oraz badanie USG między 18 a 22 tygodniem ciąży. Oferujemy również poradę genetyczną i amniopunkcję dla pacjentek, które tego wymagają. Wskazaniami kwalifikującymi do programu są wiek powyżej 35 lat lub stwierdzenie nieprawidłowości w tej lub w poprzednich ciążach.

Badania odbywają się w Gabinetach Krasińskiego przy ul. Krasińskiego 61 w Warszawie. W celu zapisu proszę kontaktować się z recepcją pod nr telefonu 518 663 814

FCP-19

Sprzedam duży dom w centrum Mławy. 502 291 071

SM-94

PRACA

Zatrudnię kierowcę kat. C po kraju. 661 480 503

PC-00602/23

Zatrudnię w gospodarstwie normowany czas pracy, wysokie wynagrodzenie. 798 747 823

PC-00576/23

Zatrudnię rencistę do pomocy w gospodarstwie. 512 967 315

M3942-46461

Lek. Urszula Rudzińska
specjalista neurolog

Certyfikowany lekarz medycyny estetycznej

Leczenie: bóle głowy, kręgosłupa, padaczka, choroba Parkinsona, SM
Zabiegi medycyny estetycznej

Gabinet: Ciechanów, ul. Spółdzielcza 2
rejestracja: 501 238 075

FCP-N

SKLEP & SERWIS Hubert Malinowski

KÄRCHER

OFERUJEMY:

- myjki nowe i używane: KÄRCHER i KRANZLE
- urządzenia czyszczące myjące
- akcesoria, chemię profesjonalną
- serwis gwarancyjny i pogwarancyjny
- odzież i obuwie robocze, artykuły BHP

Sklep: Ciechanów, ul. Wojska Polskiego 32, tel. 509 274 870
Serwis: Przybyszewo 3 k. Regimina, tel. 501 444 220

FC-702

Garaże Blaszane,
bramy garażowe, hale, kojce dla psów.

ROBSTAL.pl

KONSTRUKCJA! - OCYNK

Montaż Gratis!

Krótkie Terminy
tel. 509 038 426
23 680 32 01
www.robstal.pl

FCP-32

lek. **Dariusz Rudziński**
SPECJALISTA PSYCHIATRA
specjalista psychiatra dzieci i młodzieży

LECZENIE:
depresji, nerwic, lęku, psychoz, zaburzeń snu - u dorosłych i dzieci

Ciechanów, ul. Spółdzielcza 2
Rejestracja: tel. 501 238 075

FC-3221

eprasa.pl badd42e66f

Skup Bydła pourazowego, faktura VAT
wyrejestrowanie, ubój z konieczności
Tel. 792 264 299
FCP-314

LPB NOWE MIESZKANIA z windami, garażami
LIDZBARK ul. JELEŃSKA 37 (89) 640 75 15 • (89) 640 75 10
LUBAWSKIE PRZEDSIĘBIORSTWO BUDOWLANE | 14-260 Lubawa, ul. Kopernika 65

Nowy Gołymin 15, 06-420 Gołymin Ośrodek instalgol.pl
BETON TOWAROWY
instal GOŁ
609 245 209 / 606 559 042
Szamba Betonowe
Producent - Montaż - Dostawa
- Przydomowe Oczyszczalnie Ścieków
- Instalacje Wodno - Kanalizacyjne
- ROBOTY ZIEMNE

WÓJT GMINY KRASNE INFORMUJE

Stosownie do rat. 35 ust. 1 i 2 ustawy z dnia 21.08.1997 r., o gospodarce nieruchomościami (Dz. U. z 2023r., poz. 344 z późn. zm.), informuje, iż na tablicy ogłoszeń Urzędu Gminy Krasne, ul. Adama Mickiewicza 23, 06-408 Krasne, na stronie internetowej Biuletynu Informacji Publicznej, prowadzonej przez Urząd Gminy Krasne, pod adresem: www.bip.krasne.pl., oraz stronie internetowej pod adresem www.krasne.pl, został wywieszony na okres 21 dni wykaz nieruchomości przeznaczonych do wydzierżawienia w trybie przetargu nieograniczonego na okres do 3 lat.

FCP-203

OGŁOSZENIE

Zarząd Spółdzielni Mieszkaniowej Lokatorsko–Własnościowej w Działdowie, ul. Nidzicka 17 tel. (23) 697-97-92, (23) 697-99-01

ogłasza przetarg nieograniczony na dostawę zaworów grzejnikowych z głowicą termostatyczną do realizacji zadań remontowych w budynkach będących w zasobach SML-W w Działdowie.

Szczegółowe informacje dotyczące przedmiotu przetargu określa SIWZ, którą należy odebrać w SML-W, ul. Nidzicka 17 lub pobrać ze strony internetowej – www.smlw-dzialdowo.pl, zakładka Ogłoszenia i przetargi. Oferty w zaklejonych kopertach, z dopiskiem **„Dostawa zaworów"** należy składać **do dnia 11.07.2023 r. do godz. 11.00** w sekretariacie Spółdzielni.

Otwarcie ofert nastąpi w dniu 11.07.2023 r. o godz. 11.30 w Sali Konferencyjnej w Spółdzielni.

Oferenci przystępujący do przetargu muszą spełniać warunki określone w specyfikacji.

Wysokość wadium oraz warunki jego zwrotu lub utraty określono w SIWZ. Spółdzielnia zastrzega sobie prawo swobodnego wyboru ofert oraz odwołania lub unieważnienia przetargu bez podania przyczyny.

Zarząd Spółdzielni
/-/

Działdowo, dnia 27.06.2023 r.

FCP-204

Sprzedam wysłodki tofii. 698 079 509
PC-00575/23

Sprzedam klacz. 506 557 577
PC-00584/23

Sprzedam cielaki mięsne. 506 253 698
PC-00588/23

Przyjmę do pracy w gospodarstwie rolnym. 602 220 806
PC-00589/23

Sprzedam las. 510 450 963
PC-00596/23

Sprzedam prasę belującą. 692 892 788
PC-00598/23

Zatrudnię w niedużym gospodarstwie rolnym, zakwaterowanie, wyżywienie. Okolice Ciechanowa. 797 621 858
PC-00597/23

Oferujemy pracę na stanowisku rzeźnik-wykrawacz. Możliwość zakwaterowania, Miejsce pracy Nasielsk. 609 129 461
NS-38

Zatrudnię w gospodarstwie z bydłem mlecznym 606 260 744
M00838-96612

Zatrudnię brukarza, może być rencista. 792 851 758
SM-92

Zatrudnię w gospodarstwie, zakwaterowanie, wyżywienie. 500 270 610
SP-8

Zatrudnię pracownika na fermę drobiu w miejscowości Lutocin. Szczegóły pod nr telefonu 660 672 046
M00850-25807

ZATRUDNIĘ KIEROWCĘ C+E CAŁY KRAJ. 600 611 256
M00859-32182

ROLNICZE

Sprzedam prosięta. 509 393 768
SŁ-15

Kupię łubin, groch, peluszkę, grykę, koniczynę, seradele, facelie słonecznik gorczycę, trawy i inne oraz nasiona EKOLOGICZNE. 795 060 199
M00837-60914

Okna gospodarcze. 507 108 996
FC-0060/23

Wywóz obornika Fliegl 20 t z załadunkiem ładowarką, beczka 20 tys. l. 513 705 855
FC-0121/23

Sprzedam ciągnik 1014, 1614, John Deere 6800, Zetor 7340, opryskiwacz. 602 220 806
PC-00590/23

Kupię lub wydzierżawię grunty rolne, gmina Regimin. 516 697 717
FC-0227/23

Sprzedam stemple budowlane, wycinak do kiszonki pionowy. 667 539 292
PC-00571/23

Kupię słomę. 517 841 738, 512 004 120
PC-00569/23

Sprzedam siano, sianokiszonkę, lucernę na pniu, słomę. 692 350 269
PC-00561/23

olej napędowy, olej opałowy z dostawą
Tel: 501 680 623

SKUP BYDŁA
KROWY
BYKI
JAŁÓWKI
Płatność 2 dni
505 241 513

SKUP BYDŁA
ŁUKASZ GRZESZCZAK
Wielodróż 38 A
Tel. 792 264 299
FCP-315

SKUP TRZODY I BYDŁA
Płatność 3 dni
AR-POL
Skup trzody i bydła
AR-POL
Arkadiusz Mochtak
Szybka płatność 3 dni lub gotówka
Odbiór z gospodarstwa
tuczniki, maciory, knury, krowy, byki, jałówki
Nowe Miasto k. Płońska, ul. Młodzieżowa 1
tel. 690 393 441
FC-1253

DAB POL
EKSPORT ZWIERZĄT
Zygmuntowo k/Ciechanowa
tel. 23 671 72 08
kom. 507 132 860
Skup, ubój, eksport zwierząt
23 671-72-08
507-132-860
e-mail: dab.pol@wp.pl
FCP-191

Skup trzody i bydła
Płatność w 3 dni lub gotówką
Odbiór z Gospodarstwa
„AGROL" Adam Dymkowski
Goszczyce Poświętne 7
09-130 Baboszewo
tel. 23 661 20 45, 511 492 526
FC-1360

Skup bydła
Marcin Malinowski
konkurencyjne ceny
511 394 119
PRZELEW 2 DNI/GOTÓWKA
FCPrz

MAK-POL
Skup trzody i bydła tuczniki, maciory, knury
Konkurencyjne ceny
Odbiór z gospodarstwa
Makowski Józef
Zasonie 25, 09-120 Nowe Miasto
tel. 507 771 303
FC-1998

Skup bydła rzeźnego
SKUP BYDŁA RZEŹNEGO
tel. 500 224 312
KAR - POL
Odbiór z gospodarstwa.
Płatność w 3 dni!
0500 224 312
FC-479

eprasa.pl badd42e66f

PREZYDENT MIASTA CIECHANÓW
informuje

że na tablicy ogłoszeń w Urzędzie Miasta Ciechanów przy ul. Wodnej 1, II piętro oraz na stronie BIP Urzędu Miasta Ciechanów został zamieszczony wykaz gruntów komunalnych przeznaczonych do oddania w najem na place handlowe nr **37, 38, 43, 44, 50, 51, 55, 59** przy ul. Gostkowskiej – cmentarz komunalny w Ciechanowie, w okresie od dnia 26 października do dnia 02 listopada 2023 r. oraz wykaz nieruchomości przeznaczonej do oddania w dzierżawę.
Dodatkowe informacje można uzyskać w pokoju nr 307, budynek przy ul. Wodnej 1 lub telefonicznie (23) 674 92 00 w. 242

Ciechanów, 2023.06.20

FCP-205

OGŁOSZENIE
Burmistrza Miasta i Gminy Glinojeck
o sprostowaniu błędu pisarskiego

w ogłoszeniu Burmistrza Miasta i Gminy Glinojeck o wyłożeniu do publicznego wglądu projektu miejscowego planu zagospodarowania przestrzennego miasta Glinojeck dla obszarów zlokalizowanych w rejonie ulic Płockiej, Kwiatowej, Leśnej i Fabrycznej opublikowanego w Tygodniku Ciechanowskim Nr 25 z dnia 20 czerwca 2023 r.

Informuję, iż w ogłoszeniu Burmistrza Miasta i Gminy Glinojeck o wyłożeniu do publicznego wglądu projektu miejscowego planu zagospodarowania przestrzennego miasta Glinojeck dla obszarów zlokalizowanych w rejonie ulic Płockiej, Kwiatowej, Leśnej i Fabrycznej zamieszczonego w Tygodniku Ciechanowskim Nr 25 w dniu 20.06.2023 r., błędnie wpisano numer uchwały „XLVIII/375/2023 Rady Miejskiej w Glinojecku z dnia 15 czerwca 2023 r.", a powinno być „XLVIII/374/2023 Rady Miejskiej w Glinojecku z dnia 15 czerwca 2023 r."

Burmistrz Miasta i Gminy Glinojeck
/-/ Łukasz Kapczyński

FCP-208

OGŁOSZENIE
Burmistrza Miasta i Gminy Glinojeck
o sprostowaniu błędu pisarskiego

w ogłoszeniu Burmistrza Miasta i Gminy Glinojeck o przystąpieniu do sporządzenia projektu miejscowego planu zagospodarowania przestrzennego miasta Glinojeck dla obszaru zlokalizowanego w rejonie ulic Polnej i Spokojnej opublikowanego w Tygodniku Ciechanowskim Nr 25 z dnia 20 czerwca 2023 r.

Informujemy, iż w ogłoszeniu Burmistrza Miasta i Gminy Glinojeck o przystąpieniu do sporządzenia projektu miejscowego planu zagospodarowania przestrzennego miasta Glinojeck dla obszaru zlokalizowanego w rejonie ulic Polnej i Spokojnej zamieszczonego w Tygodniku Ciechanowskim Nr 25 w dniu 20.06.2023 r., błędnie wpisano numer uchwały „XLVIII/375/2023 Rady Miejskiej w Glinojecku z dnia 15 czerwca 2023 r.", a powinno być „XLVIII/374/2023 Rady Miejskiej w Glinojecku z dnia 15 czerwca 2023 r."

Burmistrz Miasta i Gminy Glinojeck
/-/ Łukasz Kapczyński

FCP-209

Sprzedam siewnik konny 3 m zawieszany. 502 978 260
PC-00601/23

Sprzedam sianokiszonkę. 507 222 684
PC-00603/23

Sprzedam słomę w belach, siewnik Poznaniak. 889 811 599
PC-00607/23

Wydzierawię łąkę Sońsk. 660 528 598
PC-00610/23

Sprzedam bizona (sprawny). 503 700 365
PC-00615/23

Sprzedam kombajn Z-56 rok prod. 1986, technicznie sprawny. 517 501 021
PC-00616/23

Sprzedam kamienie w Konopkach. 514 427 943
PC-00618/23

Sprzedam prasę rolujcą Worfama rok prod. 2015. 602 783 207
PC-00619/23

Sprzedam jałówkę wysokocielną. 508 958 019
PC-00621/23

Sprzedam prasę belujcą Sipma Farma 2 Z279/1 siatka, sznurek 2008 r. pierwszy właciciel. 510 530 404
PC-00600/23

Kupię ciągniki rolnicze 507 771 711
M00805-03090

Kupię ciągnik rolniczy Zetor, Ursus, MTZ (z napędem lub bez napędu), Farmtrac, New Holland, Case, T25, C-360, C-360 3p, C-330, C-328. 603 502 876
FC-0385/23

Kupię ciągnik rolniczy Zetor, Ursus, MTZ. 698 282 939
FC-0386/23

Projekty budowlane dla przemysłu i rolnictwa Tel. 796 100 703
M00836-92681

Kupię słomę. 504 219 124
FE-28

SKUP I UBÓJ BYDŁA Z KONIECZNOŚCI. BYDŁO POURAZOWE, WYBRAKOWANE, POZAKLASOWE. Odbiór towaru z gospodarstw własnym transportem, płatność gotówką lub szybki przelew. KONTAKT 603 266 944
M00828-98627

Kupię tur na linkę i oponę 18.4/15-30. Tel. 504 370 978
NS-53

Sprzedam jałówki wysokocielne, wycielenie połowa sierpnia. 510 496 611
SU-28

Sprzedam klacz ze źrebakiem i kucykiem. Tel. 661 033 855
NS-55

Sprzedam łąkę do skoszenia 1.5 ha. 663 866 446
SM-89

Sprzedam zbiornik na mleko, prasę kostkę, cyklop. 516 597 543
FE-41

Sprzedam żmijkę do zboża, przetrząsacz karuzelowy. 663 866 446
SM-98

Sprzedam łąkę na pniu, gmina Dzierzgowo. 508 456 175
SM-99

Sprzedam owies 10 ton Mława. 507 761 484
SM-100

Sprzedam gospodarstwo rolne o powierzchni 8,8 ha lub same budynki. 502 610 783
SU-29

Sprzedam John Deere 6110 1998 r. z turem, stan idealny, silnik elektryczny 11Kw, pastuch elektryczny, poidła dla krów używane, dojarki 2 szt. w komplecie, opony 3,5/6. Brodowo. 669 881 706
NS-58

RÓŻNE

Sprzedam łóżko rehabilitacyjne model LUNA. Kontakt 502 521 508
PC-00582/23

POŻYCZKI KREDYTY EXPRESOWO 515 459 414
M00815-71971

1001 drobiazgów, z zachodu, agd. małe-duże. Ojrzeń. 507 108 996
FC-0059/23

Stancja. 512 245 717
PC-00579/23

Sprzedam zlewozmywak granitowy, nowy-tanio. 503 714 455
PC-00591/23

Sprzedam sosnę cienką połupaną. 518 473 341
PC-00594/23

Owczarki kaukaskie. 692 892 788
PC-00599/23

Sprzedam miód z dowozem Tanio!. 604 062 343
PC-00613/23

Sprzedam 9-miesiczną długowosą suczkę owczarka niemieckiego. 502 810 026
PC-00623/23

Sprzedam opony letnie 16x55x205. Tanio!. 503 714 455
PC-00624/23

Polski węgiel, jakość gwarantowana. 602 511 209
FE-39

Sprzedam szczenięta owczarka niemieckiego. 693 777 904
SU-30

KUPIĘ TOPOLĘ tel. 607 860 978
M0856-16230

SPROSTOWANIE

Pragniemy sprostować informację, która została nieprawidłowo przekazana przez naszą firmę w ogłoszeniu z dnia 20 czerwca 2023 r. dotyczącą wyłożenia do publicznego wglądu projektu miejscowego planu zagospodarowania przestrzennego dla obrębu geodezyjnego Szydłowo, w której błędnie zamieszono godność Wójta Gminy Szydłowo. Przepraszamy za wszelkie niedogodności związane z wyżej wymienionym ogłoszeniem.

Członkowie Zarządu Firmy ARR Projekt Sp. z o. o.

FCP-206

OGŁOSZENIE
o wyłożeniu do publicznego wglądu projektu miejscowego planu zagospodarowania przestrzennego dla obrębu geodezyjnego Szydłowo oraz prognozy oddziaływania na środowisko do wymienionego dokumentu

Na podstawie art. 17 pkt 9 ustawy z dnia 27 marca 2003 r. o planowaniu i zagospodarowaniu przestrzennym (t.j. Dz. U. z 2023 r. poz. 977) w związku z art. 39 ustawy z dnia 3 października 2008 r. o udostępnianiu informacji o środowisku i jego ochronie, udziale społeczeństwa w ochronie środowiska oraz o ocenach oddziaływania na środowisko (t.j. Dz. U. z 2023 r. poz. 1094) oraz na podstawie uchwały Nr XVI/149/2020 Rady Gminy Szydłowo z dnia 10 września 2020 r. w sprawie przystąpienia do sporządzenia miejscowego planu zagospodarowania przestrzennego dla obrębu geodezyjnego Szydłowo, zawiadamiam o wyłożeniu do publicznego wglądu projektu miejscowego planu zagospodarowania przestrzennego dla obrębu geodezyjnego Szydłowo oraz prognozy oddziaływania na środowisko do wymienionego dokumentu, w dniach **od 6 lipca 2023 r. do 31 lipca 2023 r.**

Dyskusja publiczna nad przyjętymi rozwiązaniami w projekcie planu miejscowego odbędzie się w dniu **19 lipca 2023 r.** w siedzibie **Urzędu Gminy Szydłowo, ul. Mazowiecka 61, 06-516 Szydłowo, o godz. 12.00.**

Dyskusja publiczna zostanie przeprowadzona w sposób umożliwiający zabieranie głosu, zadawanie pytań i składanie uwag. W przypadku konieczności przeprowadzenia dyskusji publicznej za pomocą środków porozumiewania się na odległość organ sporządzający projekt ww. planu miejscowego uczyni to w sposób umożliwiający:

1) zabieranie głosu, zadawanie pytań i składanie uwag przez jednoczesną transmisję obrazu i dźwięku, oraz

2) zadawanie pytań i składanie uwag w formie zapisu tekstowego.

Zgodnie z art. 18 ust.1 ustawy, każdy, kto kwestionuje ustalenia przyjęte w projekcie planu miejscowego, może wnieść uwagi. Uwagi mogą być wnoszone w formie papierowej w siedzibie **Urzędu Gminy Szydłowo, ul. Mazowiecka 61, 06-516 Szydłowo** lub elektronicznej, w tym za pomocą środków komunikacji elektronicznej, w szczególności poczty elektronicznej lub formularzy zamieszczonych przez organ sporządzający projekt ww. planu miejscowego w Biuletynie Informacji Publicznej na swojej stronie podmiotowej.

Jako wniesione na piśmie uznaje się również uwagi wniesione za pomocą elektronicznej skrzynki podawczej w rozumieniu przepisów ustawy z dnia 17 lutego 2005 r. o informatyzacji działalności podmiotów realizujących zadania publiczne (t.j. Dz. U. z 2023 r. poz. 57):

1) opatrzone kwalifikowanym podpisem elektronicznym albo

2) opatrzone podpisem potwierdzonym profilem zaufania ePUAP.

Wnoszący uwagi powinien podać swoje imię i nazwisko albo nazwę oraz adres zamieszkania albo siedziby a także oznaczenie nieruchomości, której uwaga dotyczy, w nieprzekraczalnym terminie do dnia 17 sierpnia 2023 r. Organem właściwym do rozpatrzenia uwag jest Wójt Gminy Szydłowo.

WÓJT GMINY SZYDŁOWO
Grzegorz Rochna

FCP-207

TOWARZYSKIE

Pani pozna panów. 792 207 348
PC-00249/23

Praca dla pań - zakwaterowanie. 733 028 016
PC-00448/23

Kawaler pozna pannę. 789 634 835
PC-00578/23

Poznam panię ok 60 lat. 508 841 859
PC-00587/23

Poznam Pania ok. 55 lat. 790 343 327
PC-00612/23

Przystojny kawaler 39 lat pozna dziewczynę. 518 450 522
SM-77

Poznam panią. 513 719 311
SM101

USŁUGI

Naprawa lodówek zamrażarek lad chłodniczych schładzalników do mleka. 697 342 132
FC-0383/23

Malowanie. 609 078 723
PC-00514/23

Elewacje, mycie elewacji, remonty i wykończenia. 609 088 723
FC-0400/23

Odnawianie wanien. 600 979 826
FC-0411/23

Hydraulik. 570 188 332
PC-00540/23

Malowanie, szpachlowanie, podbitki, elewacje itp. 514 310 459
PC-00554/23

Usługi remontowe. 517 862 074
PC-00564/23

Gładzie, malowanie, płytki. Tanio!. 786 945 951
PC-00572/23

Usługi remontowo budowlane. 513 954 032
PC-00570/23

Remonty mieszkań, biur domków od A do Z. 514 103 658
PC-00593/23

Dachy krycie blachą papą, podbitki. 519 408 292
M00846-43522

Układanie kostki, ogrodzenia. 792 851 758
SM-90

Wycinka drzew i krzewów. 792 851 758
SM-91

Usługi hydrauliczne. 508 491 711
SM-97

Docieplanie budynków, małe remonty. 507 720 444
NS-56

Naprawa silników ciągnikowych. 513 574 201
M00859-41322

Sprzedam 2 felgi 20/20 do beczkowozu. 518 367 860
PC-000625

eprasa.pl badd42e66f

Piknikowo i rodzinnie w Krasnem

W minioną sobotę, w zespole pałacowo parkowym świętowali mieszkańcy Krasnego. „Dzień Krasnego" zorganizowany został w formie pikniku rodzinnego. Impreza wpisywała się w obchody 650-lecia powstania miejscowości i była zwieńczeniem wszystkich działań, jakie w ciągu minionego roku z tej okazji organizowano.

Podziękowania dla osób zaangażowanych w rok jubileuszowy

FOT ESK

Przedstawicielki KGW w Zielonej

Moto Krasne w akcji. Startuje Radosław Wiktorek, przewodniczący klubu

Zespół ludowy „Krasne"

Stoisko Warsztatu Terapii Zajęciowej przy DPS w Przasnyszu

- Krasne to wyjątkowa miejscowość - mówił **wójt gminy Michał Szczepański** otwierając uroczystość. – Miejscowość, która może się poszczycić bogatą i niezwykłą historią. Piękne zabytki, wiekowy kościół, zespół parkowo-pałacowy, stadnina koni Krasne - to z całą pewnością wspaniałe dziedzictwo i wizytówka naszej gminy. Obchodzony przez rok jubileusz 650-lecia Krasnego był świętem wszystkich mieszkańców gminy. To właśnie mieszkańcy tworzą historię, zapisują kroniki, a swoimi decyzjami i działaniem określają wyjątkowość miejsca, w którym żyją. Praca, zaangażowanie oraz przywiązanie do tradycji i kultury wszystkich po kolei stanowi o sile i potencjale całej gminy i jesteśmy dumni ze swojego dziedzictwa historycznego. Każdy jubileusz jest ważnym momentem w życiu lokalnej społeczności. Wzmacnia jej tożsamość oraz lokalne więzi, może również wyznaczać kierunki działania na kolejne lata. Jubileusz 650-lecia Krasnego był dla nas czasem pamięci i wdzięczności wobec tych, którzy przez lata współtworzyli historię tej wyjątkowej miejscowości.

Piknik rozpoczął się przybyciem grupy motocyklistów, którzy z okazji Dnia Krasnego zorganizowali kolejne spotkanie motocyklowe. Motocyklistów „zwołali" dosiadający metalowych rumaków członkowie Stowarzyszenia Moto-Krasne. Dla chętnych przygotowali kilka ciekawych konkurencji sprawnościowych.

- Jest to nasze szóste spotkanie motocyklowe – mówi **Radosław Wiktorek, prezes stowarzyszenia**, - bierze w nim udział około 80 motocyklistów z Makowa Mazowieckiego, Ciechanowa, Przasnysza i zaproszeni goście z Polski: Lublina, Śląska, Warszawy. Nasze stowarzyszenie liczy aktualnie 43 osoby. Rozwijamy się i działamy już sześć lat. Cieszymy się, że możemy mieć swój udział w obchodach 650-lecia Krasnego. Jest to nasze drugie spotkanie motocyklowe, które wpisuje się obchody roku jubileuszowego.

Mieszkańcy gromadzili się coraz liczniej, a przed sceną, na macie odbywał się pokaz karate w wykonaniu uczniów szkoły w Krasnem. Przyciągały liczne stoiska.

Blok artystyczny, w którym wystąpiła utalentowana młodzież gminnych szkół przygotowany został przez **Renatę Żmijewską, dyrektorkę Gminnej Biblioteki Publicznej**. Jako pierwsze wystąpiły dzieci z przedszkola, po nich młodzi artyści z tańcem, śpiewem i muzyką. W klimacie wiejskim wystąpił **Zespół Ludowy Krasne**, który wkrótce świętować będzie swoje 40-lecie. Zespół występuje w strojach ludowych szlachty zaściankowej pod kierownictwem **Franciszka Czajki**.

Wydarzenie było okazją do podsumowania i wręczenia nagród w konkursach i grach, które miały miejsce od chwili rozpoczęcia roku jubileuszowego czyli od maja 2022 roku i wpisywały się w obchody jubileuszu. A zatem nagrody (namioty) odebrali przedstawiciele zwycięskich grup w grze terenowej, która przeprowadzona została podczas „Pikniku z Krasińskim", jako jednego z jubileuszowych przedsięwzięć. Wzięło w niej udział 8 drużyn, a zwycięzcami zostały drużyny - **OSP Węgrzynowo, Moto-Krasne oraz państwo Tolsdorf**.

Nagrody wręczono również zwycięzcom gry drużynowej w stylu teleturnieju Milionerzy.

Przy alejce prowadzącej do centrum wydarzenia oraz wokół parkowej polany rozłożyły się liczne stoiska. Piknik edukacyjno–ekologiczny w 9 czarnych namiotach oferował zagadnienia związane z techniką i ekologią. Można tam zobaczyć modele hydroelektrowni, ręczny generator prądu, samochodzik napędzany panelami fotowoltaicznymi, ale także zrobić bransoletkę z włóczki i zasadzić sobie roślinkę.

Biblioteka Gminna proponowała konkursy, ściankę do fotografii zbudowaną z książek, stoisko w stylu PRL oraz słodkie cukierki. Warsztat Terapii Zajęciowej z DPS w Przasnyszu prezentował swoją artystyczną twórczość. Miłym akcentem było wykonanie logo i przekazanie go dla Stowarzyszenia Arena Dobra. Swoje stoisko miała również **Stadnina Koni,** która oferowała naukę jazdy i przejażdżki na koniach pod opieką instruktora. **OSP Węgrzynowo** oferowało „złocisty napój", Rada Rodziców słodkie gofry, a **Koła Gospodyń Wiejskich z Zielonej, Zalesia i Żmijewa Nowego** coś dla ciała.

- Koło Gospodyń Wiejskich w Zielonej istnieje już cztery lata – powiedziała przedstawicielka KGW z Zielonej. - Tworzą je okoliczne mieszkanki z różnych miejscowości. Są to panie różnych charakterów, różnych umiejętności. Panie świetnie gotują, inne świetnie organizują. Uzupełniamy się nawzajem. Uczestniczymy w różnych imprezach, uroczystościach, wydarzeniach gminnych. Mamy siedzibę w domu parafialnym w Zielonej (tzw. ludowiec). Jest to dom z tradycjami, ponieważ większość mieszkańców miało tam wesela. Chętnie zatem tam przychodzą na organizowane przez nas różne uroczystości. Współpracujemy z gminą i z innymi kołami. Naszym ostatnim sukcesem jest zdobycie I miejsca w konkursie powiatowym „Bitwa Regionów" przed kilkoma dniami w Chorzelach, gdzie nasze koleżanki przyrządziły wyśmienitą „szynkę z nogą". Czekamy na start w eliminacjach wojewódzkich.

W „Bitwie Regionów" wystąpiły również panie z KGW Żmijewo Nowe. Panie zaprezentowały tam chleb wiejski i otrzymały wyróżnienie.

- Działamy od czterech lat - powiedziały panie z zarządu Joanna Trentowska i Liliana Komorowska Żbikowska. - Nasze koło bierze aktywny udział w różnych imprezach – sołtysiadach, dożynkach i innych. Skupiamy się na gotowaniu i wytwarzamy lokalne produkty. Naszą mocną stroną są kartoflaki, przecieraki, ciasta, Jest nas niewiele bo 12 osób, wspierają nas panowie, którzy bardzo nam pomaga ją w remoncie naszej świetlicy wiejskiej.

Część oficjalną otworzył wójt gminy Michał Szczepański. Poprosił na scenę osoby, bez których – jak powiedział, - ten jubileusz nie mógłby się odbyć. Poprosił tych, którzy poprzez swoje zaangażowanie, pracę i poświęcenie czasu dołożyli swoją cegiełkę do organizacji jubileuszu. Wszystkie te osoby otrzymały podziękowania. Wręczono również kilkunastu osobom odznaczenia „Zasłużony dla rolnictwa".

Dalszą część uroczystości wypełniły występy zespołów W innym stanie i Bayera.

EWA STANGRODZKA-KOZŁOWSKA

Więcej zdjęć na stronie www.ciechpress.pl

Grzegorz Nowak Malawa (przewodniczący Rady Gminy), Michał Szczepański (wójt Gminy Krasne), Krzysztof Bieńkowski (Starosta Przasnyski), Wiesław Kołakowski (prezes zarządu Stadniny Krasne)

eprasa.pl badd42e66f

Trener z determinacją

Na rozłożonej macie w centrum Ciechanowa pojawiło się ponad sześćdziesięcioro dzieci, aby wziąć udział w treningu specjalnym zorganizowanym na zakończenie roku szkolnego przez klub Inter Mazovia.

Młodzi ludzie pilnie obserwowani przez rodziców, a także przez mieszkańców miasta prezentowali swoje umiejętności, których nauczyli się podczas treningów w ciągu minionego roku. Trener Radosław Lisowski i jego pomocnicy, Daniel Trojanowski i Bartek Pawłowski, w białych dobokach przepasanych czarnym pasem, robili wrażenie. Dzieci wpatrzone w każdy ich ruch, uważnie słuchały co mówią.

- Cieszę się, że dzieci lubią sport i chętnie przychodzą na treningi – powiedziała jedna z mam. - To jest doskonały sposób, żeby odciągnąć je od telefonu i internetu, a także poprawić ich sprawność fizyczną, co doskonale widzimy podczas tego treningu. Te zajęcia nie tylko rozwijają fizycznie, ale także mają wpływ na osobowość dziecka, jego postrzeganie rywalizacji, karność, samodyscyplinę.

Taekwondo – to jedna z pasji Radosława Lisowskiego, prezesa klubu Inter Mazovia, który założono został we wrześniu 2022 roku. Lisowski jest brązowym medalistą mistrzostw Polski seniorów. Do 33. roku życia był czynnym zawodnikiem. Po kontuzji, jak sam powiedział: „wypadł z kadry" i zajął się pracą z najmłodszymi, w dziedzinie, którą zna najlepiej. W zarządzie są także Adrian Wiliński i Karolina Rykowska, jako trener pracuje Daniel Trojanowski. Do klubu należy około setka dzieci z Ciechanowa, Raciąża, Sońska i Strzegowa. Są to uczniowie ciechanowskich szkół podstawowych: „Trójki" i „Siódemki", SP w Raciążu, Sońsku oraz GOK-u w Strzegowie. Treningi odbywają się raz lub dwa razy w tygodniu. Raz w miesiącu organizowany jest trening specjalny. Treningi mają także charakter ogólnorozwojowy, dzieci poznają świat sportu i uczą się wzajemnych relacji.

Majowy trening specjalny obył się w hali sportowej ciechanowskiej „Trójki". Dzieci przyjechały nie tylko z Ciechanowa, ale i innych trenujących środowisk.

- Założyłem klub – mówi Radosław, który dobrze służy rozwojowi dzieci. Sport przygotowuje dzieci do życia. Na mocy porozumień ze szkołami dzieci po lekcjach przychodzą na zajęcia. Wśród moich wychowanków jest kilkoro z sukcesami. Jednym z nich jest Bartek Pawłowski, zawodnik z dużymi możliwościami. W ubiegłym roku m.in. mistrz Polski juniorów, wicemistrz Polski seniorów, uczestnik mistrzostw Europy juniorów. Z kilkoma zawodnikami pracowałem od przedszkola, niektórzy mają już po 18 lat. Wcześniej miałem firmę „Taekwondolis", a także działałem na rzecz klubu TKKF „Promyk" Ciechanów, ale w trakcie pandemii wiele spraw uległo zmianie. Teraz mamy klub Inter Mazovia…

Zdaniem Radosława Lisowskiego, często jest tak, że sportowiec nie musi być szczególnie utalentowany, potrzebna jest natomiast determinacja, a także współpraca rodziców. I pracowitość. Wśród swoich zawodników wymienia Łucję Oleszczuk, która zaczynała w Szkole Podstawowej nr 3 w Ciechanowie, a w tym roku wystartuje na Igrzyskach Europejskich w Krakowie i na Uniwersjadzie. Zawodniczka reprezentuje obecnie klub AZS AWF Warszawa. Ponadto Wiktor Komorowski, który jako pierwszy w Polsce zdobył medal mistrzostw Europy kadetów oraz Michał Brym – uczestnik mistrzostw Europy kadetów i juniorów.

- Wielu zawodników wychowałem od przedszkola – mówi trener. - Teraz dorośli i osiągają sukcesy w różnych dziedzinach. Chciałbym ich wymienić: Katarzyna Płoska, Rafał Płoski, Hanna Gałecka, Karolina Andrzejczyk, Maciek Stryjek, Nikodem Gorczyński, Bartek Skotnicki. Damian Suwiński, Wiktor Piotrowski, Radek i Ania Walendziak, Martyna Szkoła, Damian Wasiak, Damian Pazyrski, Karolina Dworzyńska, Alicja Laskowska i inni, którzy byli blisko zdobycia medali na mistrzostwach Polski i Ogólnopolskiej Olimpiadzie Młodzieży.

Radosław Lisowski jest egzaminatorem, może egzaminować do 4 kup. Ma czarny pas, w tym drugi dan. I trójkę dzieci. A na wznoszenie się po szczeblach tej drabiny trzeba mieć czas. Wierzy jednak, że niedługo uda mu się podwyższyć kwalifikacje. Stopień zaawansowania oraz umiejętności zawodnika taekwondo odzwierciedla noszony przez niego pas. Na początek jest 10 stopni uczniowskich kup – zdobywają je dzieci. Potem 10 stopni mistrzowskich dan. Stopnie do 6. dan uzyskiwane są w wyniku egzaminu, wyżej są stopnie uznaniowe. Istnieją również cztery stopnie pum tzw. „młodzieżowe".

Wakacje to czas odpoczynku. Dzieci jednak wybierają się na obozy sportowo rekreacyjne organizowane przez klub Inter Mazovia w Różanymstoku i Zakopanem.

EWA STANGRODZKA-KOZŁOWSKA

FOT. ESK

Trener Radosław Lisowski podczas treningu

Debiut Juranda w mastersach

W trzech warmińskich miastach, na trzech sportowych arenach: w Bartoszycach – finały, w Korszach – kobiety i w Bezledach – mężczyźni, trwała rywalizacja podczas mistrzostw Polski Masters 2023.

Tegoroczne zawody w piłce ręcznej trwały trzy dni, a sportowa rywalizacja na parkiecie rozgrywana była 2 razy po 12 minut. Po raz pierwszy w turnieju udział wzięła drużyna Jurand Masters Ciechanów, która rywalizowała w kategorii wiekowej + 35. W debiucie ciechanowianie trafili do grupy z renomowanymi zespołami. Trema debiutantów dała o sobie znać. W pierwszym meczu zawodnicy Juranda ulegli Pogoni Zabrze. Przeciwko Chrobremu Głogów nasi mastersi zagrali znacznie lepiej, ale doświadczeni głogowianie, mający za sobą występy w tego typu rywalizacji, „wyszarpali" ostateczne zwycięstwo.

W meczu o miejsce piąte Jurandowi przyszło mierzyć się z Masters Handball Kielce. Kielczanie wyszli z tej potyczki zwycięsko, a mastersi Juranda zajęli ostatecznie 6. miejsce. Dyplom z rąk Zygfryda Kuchty, prezesa Stowarzyszenia Zasłużonego Reprezentanta Polski w piłce ręcznej, odebrał kapitan zespołu Piotr Serbista.

Klasyfikacja końcowa wszystkich kategorii:

Kobiety +33: 1. TS Pogoń 1922 Żory; mężczyźni +35: 1. Dzik Warszawa, +45: 1. Masters HT Pabianice; +55: 1. Czuwaj Oldboys Przemyśl

lew

FOT. ZENLEW

Zespół Juranda debiutował w mistrzostwach mastersów

Piotr Serbista odbiera gratulacje od Zygfryda Kuchty

Daleki skok Kuby

W Bańskiej Bystrzycy, na Słowacji rozegrano zawody lekkoatletyczne pod nazwą Międzynarodowy Mecz U20, w których rywalizowali zawodnicy z Węgier, Polski, Czech oraz Słowacji. Swój start wspaniale wspominać będzie zawodnik MKS Bank BS Jakub Ptasiewicz. Płońszczanin, reprezentant kraju, z wynikiem 7.10 wygrał konkurs skoku w dal. Klubowym trenerem Kuba jest Piotr Kozera.

Zawody na Słowacji potwierdziły, że sportowiec z Płońska przebija się do ścisłej czołówki polskiej lekkoatletyki. W Bańskiej Bystrzycy ustanowił swój rekord życiowy. W ciągu ostatnich tygodni zrobił ogromny przeskok. Pod koniec maja, na stadionie AWF w Warszawie podczas mistrzostw Mazowsza skoczył na odległość 6.99. Wówczas była to jego życiówka. Niespełna miesiąc później poprawił, i to znacząco, swój rezultat.

erem

Jakub Ptasiewicz z trenerem Piotrem Kozerą

eprasa.pl badd42e66f

Sztangiści z sukcesami

Ostatnie dni i tygodnie to były szczęśliwe momenty dla zawodników i zawodniczek CLKS Mazovii Ciechanów. Podczas ostatnich mistrzostw Polski seniorów w podnoszeniu ciężarów, a wcześniej w trakcie finałów Ogólnopolskiej Olimpiady Młodzieży, ciechanowscy sztangiści mieli mnóstwo okazji do świętowania sportowych sukcesów.

Przed kilkoma dniami, w Gdańsku zakończyły się mistrzostwa Polski w podnoszeniu ciężarów. Dwóch zawodników ciechanowskiej Mazovii - Patryk Bęben w kat. 81 kg oraz Michał Jaworski w kat. 89 kg - zdobyło tytuły mistrzowskie. Szymon Ziółkowski, w kat. 109 kg, zdobył srebrny medal, a piąte miejsce zajął Marek Gugała. W klasyfikacji generalnej klub z Ciechanowa zajął trzecie miejsce.

Nieco wcześniej, w Dębicy rozgrywano 29. edycję zawodów pod nazwą Ogólnopolska Olimpiada Młodzieży, która de facto urosła do rangi mistrzostw Polski 17-latków. Tam najlepszym zawodnikiem turnieju w punktacji Sinclair'a oraz mistrzem kraju U17 został, w kat. 96 kg, Marcin Ziółkowski.

Medale na Podkarpaciu zdobywali także – w kat. 71 kg Daria Młotkowska, w kat. 81 kg Olaf Golon. W kat. 49 kg Małgosia Pajka Małgorzata była 12., podobnie w kat. 64 kg Maria Politowska, w kat. + 102 kg Robert Leszczyński na miejscu piątym; 10. w kat. 73 kg był Maciej Jaroch, podobnie jak w kat. 89 kg – Paweł Sochaczewski; w kat. 73 kg 18. miejsce zajął Michał Kołaciński.

Trenerami Mazovii Ciechanów są Wojciech Gesek, Bartosz Ostrowski oraz Patryk Słowikowski.

erem

FOT. MAZOVIA

Męska część zespołu ciechanowskiej Mazovii

Stryjewscy w I lidze

Mławianka, beniaminek trzeciej ligi, zakończyła rozgrywki na ósmym miejscu. Klub z Mławy wrócił na ten poziom rozgrywek po 16 latach. To całkiem spory sukces, ale też wzmożony apetyt na przyszły sezon. Na razie jednak słychać o osłabieniach w zespole Mławianki.

Na piłkarską emeryturę udał się Maciej Rogalski. Ten piłkarz obchodził w tym roku 43 urodziny, więc taka decyzja raczej nie mogła nikogo zaskoczyć. Trzeba tylko podziwiać, że mimo tak sędziwego wieku (jak na sportowca rzecz jasna), wytrzymał jeszcze obciążenie związane z występami na trzecioligowym poziomie.

Bracia Stryjewscy byli w tym sezonie niekwestionowanymi liderami swojego zespołu. Michał i Mateusz robili prawdziwą furorę swoimi nietuzinkowymi umiejętnościami. Ich indywidualne statystki robią wrażenie. Starszy z rodzeństwa, Michał, strzelił 18 goli i brał udział w 19 asystach. Natomiast Mateusz sięgnął po koronę króla strzelców. Do 20 bramek dołożył 14 asyst.

Takie osiągnięcia musiały zostać dostrzeżone. Wychowankowie Mławianki wpadli w oko sztabowi szkoleniowemu Podbeskidzia Bielsko Biała. Zespół z pierwszej ligi pilnie szukał wzmocnień w ofensywie. Padło na braterski duet – po pozytywnym przejściu testów medycznych podpisali umowy z „Góralami". Kontrakt Mateusza obejmuje dwa lata, natomiast Michała na rok z opcją przedłużenia o kolejne 12 miesiące.

Pierwsza kolejka na zapleczu ekstraklasy zostanie rozegrana w dniach 22-23 lipca. Podbeskidzie zmierzy się na własnym boisku z Wisłą Płock (spadkowicz z ekstraklasy). W poniedziałek, 26 czerwca rozpoczęli przygotowania do nowego sezonu.

GP

FOT. BOGDAN JAKUBOWSKI

Mateusz Stryjewski (z piłką) i Michał Stryjewski

Spadki i awanse...

Kluby piłkarskie z naszego regionu mają jeszcze dwa tygodnie wolnego. Możemy się pokusić o pewne podsumowania zakończonego sezonu. Emocji prez ten kilkanaście minionych miesięcy nie brakowało, choć nie dla wszystkich końcowe rozstrzygnięcia są powodem do radości.

Nasz okręg poniósł szczególnie bolesne straty w czwartej ligi. Ogromne powody do rozczarowania mają szczególnie kibice przasnyskiego MKS-u. Przed rokiem udało się jeszcze uniknąć degradacji – za sprawa zwycięskiego dwumeczu z Energią Kozienice. Podopieczni Wojciecha Kordka (przez cały sezon pracował Paweł Mazurkiewicz) wygrali nawet dwa trudne spotkania na wyjeździe (pokonali KS CK Troszyn i MKS Piaseczno). Problemem okazały się domowe spotkania. W trzech ostatnich spotkaniach w roli gospodarza przasnyszanie sięgnęli po zaledwie trzy oczka. Warto dodać, że zespół z Przasnysza opuszcza szeregi czwartoligowców po piętnastu latach nieprzerwanych występów na tym szczeblu rozgrywkowym.

Radość w Bieżuniu jest podwójna. Nie dojdzie do derbów powiatu, bowiem lokalni konkurenci z Żuromina spadli do okręgówki. Jednak ilość zespołów o nazwie Wkra musi się zgadzać w piątej ligi. Gracze kierowani przez Roberta Piotrowskiego wracają na szczebel wojewódzki po siedmiu latach przerwy (zaliczyli jednoroczny epizod w czwartej lidze). Warto dodać, że po drugi w swojej przygodzie z futbolem po koronę króla strzelców ligi okręgowej sięgnął Maciej Watkowski.

Opia Opinogóra została założona w 2008 roku. Po piętnastu latach istnienia zanotowała historyczny sukces. Po raz pierwszy w historii przebiła się na poziom okręgówki. Na dodatek zakończył sezon w A klasie z przekroczoną granicą stu zdobytych goli. Dwadzieścia cztery wbił najlepszy ligi Adrian Kaczorek.

Czwarta liga: Awans: Victoria Sulejówek; spadek: Narew Ostrołęka, MKS Przasnysz, Świt Staroźreby, Escola Varsovia Warszawa, Orzeł Baniocha; król strzelców: Michał Bondara (Mazovia Mińsk Maz.) - 29 goli; piąta liga: awans: KTS Weszło Warszawa, Sokół Serock; spadek: Skra Drobin, Wkra Żuromin; król strzelców: Daniel Ciechański (KTS Weszło Warszawa) – 75 goli; liga okręgowa: awans: Wkra Bieżuń; spadek: Wymakracz Długosiodło, KS Wąsewo, Korona Karolinowo; król strzelców: Maciej Watkowski (Wkra Bieżuń) – 44 gole; A klasa: awans: Opia Opinogóra, ULKS Ołdaki; spadek: Orzeł Sypniewo, Tamka Dzierzgowo, Orzyc Chorzele, Orlęta Baboszewo, Pełta Karniewo

Król strzelców: Adrian Kaczorek (Opia) – 24 gole; B klasa: awans: Mławianka II Mława, Żak Szreńsk; król strzelców: Rafał Chojnowski (Gryf Kownaty Zędowe) – 16 goli

GP

FOT. WKRA BIEŻUŃ

Reprezentanci bieżuńskiej Wkry w przyszłym sezonie zagrają w V lidze

Młode Orki w czołówce OMDO

Zakończyła się tegoroczna edycja cyklu zawodów pływackich Od Młodzika do Olimpijczyka. W ubiegłym tygodniu, w Warszawie odbył się finał imprezy, podczas którego startowali zawodnicy ciechanowskiej Orki.

W trakcie całego sezonu pływackiego rozegranych zostało pięć zawodów eliminacyjnych, a ostatnim akcentem był właśnie finał, na którym wyróżniono najlepszych pływaków oraz pływaczki. Żeby zatem liczyć się w ostatecznym rankingu zawodów, należało podczas każdego ze startów prezentować odpowiednio wysoki poziom. W klasyfikacji generalnej OMDO spośród pływaków Orki uplasowała się Hanna Jurska, która stanęła na trzecim stopniu podium. Podczas finałów była na 100 m stylem dowolnym oraz 4. w klasyku. Przez wszystkie pięć startów ścisły kontakt z czołówką stawki utrzymywała Maja Granoszewska, która w klasyfikacji łącznej zajęła 4. miejsce. Siódmy w generalce był Oskar Zieliński.

erem

Hania Jurska, pływaczka MPKS Orki Ciechanów

eprasa.pl badd42e66f

W noc świętojańską

Z poezją i pochodniami

XVI Świętojańska Noc Poetów wpisała się w tym roku w Festiwal Muzyczno-Literacki im. Anny German, organizowany przez Stowarzyszenie Autorów Polskich pod nazwą „Przystanek Ciechanów". Było to drugie spotkanie w ramach tego festiwalu, pierwszym „przystankiem" był majowy „Czwartkowy wieczór z poezją.

FOT. ES, ROMAN BOBER

Od lewej w pierwszej czwórce Natasza Pawłowska, Ewa Jeziółkowska, Beata Trojanowska, Janina Janakakos-Szymańska

Nagrodzeni w konkursie Maria Dłuska, Ewa Puternicka, Katarzyna Kowalska, Bożenna Parzuchowska (jury), Alicja Wodzyńska (jury), Krzysztof Bieńkowski (jury), Zofia Hoffer, Ewa Stangrodzka

Sobótkowa impreza była okazją do wręczenia śpiewającym Beacie Trojanowskiej i Ewie Jeziółkowskiej statuetek i nagrody im. Anny German przyznawanej przez Radę Główną Oddziału SAP.

Do „domku nad wodą" nad ciechanowskimi kanałami dotarli poeci z Działdowa (przedstawiciele Działdowskiej Kuźni Słowa), z Przasnysza (Towarzystwa Przyjaciół Ziemi Przasnyskiej), Ostrołęki i poeci lokalni, a także sympatycy pięknego słowa. Przy wydatnej pomocy COEK STUDIO (Ciechanowski Ośrodek Edukacji Kulturalnej STUDIO) oraz we współpracy z Muzeum Szlachty Mazowieckiej i pod patronatem prezydenta miasta udało się zorganizować po raz kolejny tę biało-kwiecistą imprezę, której tradycją stały się kolorowe kwietne wianki i białe stroje.

Doroczny konkurs jednego wiersza przebiegał pod hasłem „Leśne echo", na który zgłoszono jedenaście wierszy. Oceniało je jury w składzie: Bożenna Beata Parzuchowska (Koło Miłośników Sztuki Taras i Teatr Trzech Pokoleń z Przasnysza), Alicja Wodzyńska (kierownik Miejskiej Biblioteki w Ciechanowie) oraz Krzysztof Bieńkowski (poeta, dziennikarz, redaktor naczelny periodyku kulturalno-literackiego ZNAJ z Płocka). Za najlepszy wiersz jury uznało wiersz Katarzyny Kowalskiej z Ościsłowa. Jej strofy przywołały leśne echo, zgodnie z hasłem konkursu, ale także smutne groby spoczywających w ościsłowskim lesie ofiar II wojny. Drugie i trzecie miejsca zajęły Zofia Hoffer z Działdowa i Maria Dłuska z Ostrołęki. Wyróżnienia otrzymały Ewa Puternicka i Ewa Stangrodzka – obie z Ciechanowa. Spotkanie uświetniły muzycznie Beata Trojanowska i Ewa Jeziółkowska, a także młoda piosenkarka Natasza Pepłowska.

Uczestnicy sobótkowego wieczoru przemaszerowali z pochodniami na mostek „nad kanałami", by wrzucić swoje wianki do wody. Na zakończenie - coś dla ciała - pyszna zupa, kawa i ciastka, przy których potoczyły się przyjacielskie rozmowy.

EWA STANGRODZKA-KOZŁOWSKA

Nasielsk

„Dla wszystkich niebo i ziemia" – XV Przegląd „Promień 2023"

15 czerwca w ogrodzie terapeutycznym Domu Pomocy Społecznej im. Jana Pawła II w Nasielsku odbył się XV Przegląd Twórczości Artystycznej Osób Niepełnosprawnych „Promień 2023", pod hasłem „Dla wszystkich niebo i ziemia".

FOT. AUTOR

Jak podają organizatorzy, przegląd to „porcja romskich obyczajów, muzyki i ewentualnie natury". Na scenie wystąpili podopieczni DPS-ów z całej Polski, obok gospodarzy z Nasielska, także z takich miejscowości, jak: Czubin, Bramki, Kowale Oleckie, Obryte, Nowa Wieś Ełcka, Giżycko, Gniew, Nowy Dwór Mazowiecki, Pułtusk, Bądzyn, Hamernia, Karolinowo, Ciechanów, Szczutowo, Warszawa, Nowe Miszewo, Goślice, Białystok, Sadowa, Świeszewo, Ostrołęka i Zakrzewo.

W trakcie wydarzenia organizatorzy zapewnili zebranym obiad. Nie zabrakło również strefy z przekąskami. Po występach rozdano okolicznościowe dyplomy, które wręczali dyrektor nasielskiego DPS-u Agata Nowak, zastępca dyrektora Departamentu Kultury, Promocji i Turystyki w urzędzie marszałkowskim Magdalena Biernacka oraz radna powiatu nowodworskiego Monika Nojbert.

Kulminacyjnym punktem imprezy był koncert gościa specjalnego – Hanny „Carmen" Załęskiej, który zmobilizował dużą grupę uczestników i sprawił, że plac pod sceną zapełnił się.

- Spotykamy się już po raz piętnasty – powiedziała dyrektor nasielskiego DPS-u - Jak zawsze przyświeca nam muzyka i kultura romska - nie tylko taniec, nie tylko śpiew ale i stroje. Mamy domy z pięciu województw – pomorskie, warmińsko-mazurskie, podlaskie, łódzkie i mazowieckie. Łącznie z 27 placówek, z naszym domem, w tym jedna to środowiskowy dom samopomocy i jedno - warsztaty terapii zajęciowej. Do poprzedniej edycji najczęściej gościł u nas Don Vasyl ze swoim zespołem, Carmen zaś to jedna z członków jego zespołu, która w tej chwili ma własną działalność i występuje u nas po raz pierwszy. „Promień" to duże przedsięwzięcie. Na szczęście mamy ogród terapeutyczny wybudowany ze środków unijnych 11 lat temu, pogoda też dopisała. Myślę że wszyscy jesteśmy szczęśliwi. Nieprzerwanie od 15 lat to wydarzenie jest pod patronatem marszałka województwa mazowieckiego, starosty nowodworskiego i burmistrza Nasielska, którzy są też głównymi sponsorami. Chciałabym podkreślić rangę i wagę pracowników naszego Domu Pomocy Społecznej, członków Stowarzyszenia Przyjaciół Osób Niepełnosprawnych „Promień", które działa przy DPS-ie, bo to właśnie nasza wytężona praca daje taki efekt.

RK

Płońsk

Dzień dobry wakacje – lato z MCK

Zbliża się upragniony czas wypoczynku a wraz z nim wakacje, które w mieście wcale nie muszą być nudne.

Przez cały lipiec i sierpień Miejskie Centrum Kultury w Płońsku zaprasza na cykl imprez **„Dzień dobry wakacje – lato z MCK"**, specjalnie przygotowane atrakcje skierowane zarówno do dzieci, młodzieży i osób dorosłych. Odbywać się one będą na na tarasie i terenie zielonym przy MCK.

Co czeka na płońszczan w lipcu?

Artystyczne podróże małe i duże na tarasie MCK oraz zajęcia plastyczno–malarskie, manualne i warsztaty krawieckie w Pracowni Artystycznej „I Piętro" (na zapisy), piknik rodzinny ze strefą gier i zabaw dla dzieci a dla dorosłych grill i zabawa z DJ, Kino pod gwiazdami, Jubileuszowy Dzień Przyjaciół Pszczół, wystawy, maraton krawiecki, fascynujące rozgrywki planszowe, warsztaty fotograficzne i wyjazdowy plener fotograficzny oraz Płońskie Senioralia.

A oto szczegółowe informacje:

Sobota, 1 lipca 2023
Piknik rodzinny na tarasie i terenie zielonym przy MCK i MCSiR
godz.16.00 - Strefa rodzinna - gry, zabawy plastyczne, animacyjne, dmuchańce, eurobungee, wata cukrowa, lody
godz. 18.00 - Zabawa z DJ

Piątek, 14 lipca, godz. 17.00
Wyjazdowy plener fotograficzny
Zapisy pod nr tel. 501 343 045

Piątek, 21 lipca, godz. 18.00
– sala wystawiennicza MCK
Otwarcie wystawy Mariusza Szparadowskiego

Sobota, 22 lipca 2023, godz. 20.00
KINO POD GWIAZDAMI - rodzinny seans filmowy (teren zielony przy MCK).

Więcej szczegółów na plakatach.

żet

Maków Maz.

Niezwykłe lalki w Wesołku

W makowskim Centrum Dialogu Kulturowego Dom Wesołka otwarto wystawę „Mazowsze w spódnicy".

Ta niezwykła ekspozycja lalek artystycznych ze zbiorów Muzeum Domków Lalek, Gier i Zabawek prezentuje sylwetki wybranych kobiet związanych z Mazowszem, które zapisały się w historii regionu dzięki swoim wybitnym, często pionierskim osiągnięciom w różnych dziedzinach kultury, nauki, sportu, działalności społecznej.

Wizerunki kobiet przedstawiono w postaci lalek artystycznych wykonanych w różnych technikach plastycznych przez 15 cenionych polskich artystek. Wszystkie postacie, a są to m.in.: M. Skłodowska-Curie, H. Konopacka, I. Sendlerowa, M. Ziemińska-Sygietyńska, odwzorowano w skali około 1:3, a każda z nich zasiada na specjalnie z tej okazji zaprojektowanym siedzisku, których większość wykonał stolarz-miniaturzysta Maciej Sztolcman.

Koncepcję, opracowanie i projekt wystawy wykonała Aneta Popiel-Machnicka, która jest również kuratorką wystawy.

Wystawa potrwa do 21 lipca.

Książka dla Ciebie

Magdalena Niedźwiedzka

Jesień na Węgierskiej

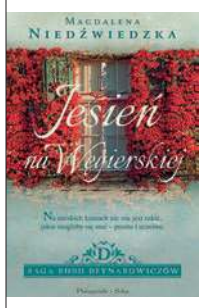

Ta historia zaczyna się na przełomie XVIII i XIX wieku. Tłem wydarzeń są pozornie senne, malownicze kresy dawnej Rzeczypospolitej – Sejny i okolice, gdzie żyją niegodzący się z utratą swojej pozycji społecznej Deynarowiczowie.

Śledzimy dzieje czworga młodych ludzi. Opuszczone przez mężów i nieprzepadające za sobą bratowe – harda Marianna i łagodna Agata Deynarowiczowe – buntują się przeciwko ograniczeniu roli kobiet w społeczeństwie. Mąż Marianny wyrusza wraz z wojskami napoleońskimi na poszukiwanie nowej Polski i prawdy o sobie. Kobiety wbrew utartym schematom i ówczesnej obyczajowości zmuszone są prowadzić rodzinny browar. W tym samym czasie Józef Buczeniewski, wdowiec z Sejn, obrońca sądowy i stały bywalec okolicznych karczm, nie dopuszcza do świadomości cierpkiej prawdy na swój temat. Losy tych czworga splatają się nierozerwalnie, ale nic nie idzie po ich myśli. Nic też nie jest takie, jakie mogłoby się stać – proste i uczciwe.

Magdalena Niedźwiedzka, autorka zbeletryzowanych biografii „Królewska heretyczka" (Elżbieta I) i „Maria Skłodowska-Curie" oraz bestsellerowego cyklu „Zmierzch Jagiellonów". Łączy pracę na uczelni technicznej z pisaniem powieści. W wolnych chwilach maluje obrazy olejne.

Sylwia Kubik

Mennonitka i hrabia

Poruszająca opowieść o miłości i wierze ponad podziałami!

Mennonici stanowią zamkniętą społeczność, do której niechętnie wpuszczają obcych. Żyją wiarą, pracą i zasadami przekazywanymi od pokoleń. Dla wiary tej opuścili swą ojczyznę i chronią ją jak najcenniejszego skarbu

Wszystko się zmienia podczas zimowej śnieżycy, gdy jeden z mennonitów znajduje na drodze sanie z przysypanymi śniegiem ludźmi. Udziela im schronienia tym samym otwierając dom dla obcych. Jeden z nich okazuje się polskim hrabią, który w opiekującej się nim Gretchen dostrzega to, czego szukał przez całe życie.

Czy dziewczyna odwzajemni jego zainteresowanie? Czy możliwe będzie połączenie polskiej szlachty z mennonickim chłopstwem? Co wygra? Uczucie czy konwenanse?

Sylwia Kubik zabiera nas do świata mennonitów - pełnego tajemnic, sztywnych zasad i reguł – pokazując, jak bardzo ich rzeczywistość może różnić się od tej, którą znamy.

eprasa.pl badd42e66f

Podwójny benefis Marka Zalewskiego w PBP

Zawsze znajdę coś do poprawki...

Sobotni wieczór 17 czerwca minął w ciechanowskiej Powiatowej Bibliotece Publicznej im. Zygmunta Krasińskiego pod znakiem wyjątkowego, bo podwójnego benefisu - 70. urodzin i 51-lecia pracy artystycznej Marka Zalewskiego, mistrza sztuk plastycznych, który swymi dziełami zmieniał przestrzeń publiczną w Polsce i za granicą. Wydarzeniu towarzyszyła wystawa prac benefisanta: inspirowany matejkowską wizją rysunkowy poczet królów i książąt polskich uzupełniony o panteon innych znanych Polaków.

Jubilat został wzięty w krzyżowy ogień pytań dyrektora biblioteki Lecha Zduńczyka. Grażyna Grabowska odczytała wiersz Adama Mickiewicza „Do malarza”

Jeśli chodzi o sztuki wizualne, Marek Zalewski to prawdziwy człowiek renesansu: rysownik, malarz, rzeźbiarz, medalier, architekt wnętrz. Mnogość rodzajów plastycznej aktywności nie pozwala na zamknięcie dorobku w jednym zdaniu. Tym bardziej, jeśli chcieć wspomnień o działalności nie tylko czysto twórczej, lecz także krytycznej, pedagogicznej i popularyzatorskiej.

Goście Artysty

Co może być szczególnie ważne w dzisiejszych chaotycznych czasach – bo właśnie słowem „chaos” lubi określać współczesną sztukę sam Marek Zalewski.

Dla ciechanowian musi być postacią szczególną. Dzieła takie jak choćby pomnik św. Piotra Apostoła czy ławeczka Roberta Bartołda zdążyły już skojarzyć się z Ciechanowem nierozerwalnie. Mimo, iż artysta z powodzeniem mógłby ze swym talentem osiąść na obczyźnie, albo co najmniej wielkim mieście, pozostaje wierny rodzinnemu Ciechanowowi. Choćby po części mogło ono odwdzięczyć mu się organizacją podwójnego benefisu – przybierającego formę podsumowania, lecz z pewnością nie końcowego.

W artystyczny klimat wprowadziła zebranych bibliotekarka - regionalistka Grażyna Czaplicka, cytując mickiewiczowski wiersz „Do malarza”. Następnie jubilat został wzięty w krzyżowy ogień pytań dyrektora biblioteki Lecha Zduńczyka, który z dużym szacunkiem starał się kompleksowo prześledzić jego drogę artystyczną. Świadomy, iż z racji ogromu pozostawionych przez niego dzieł, nie będzie to w pełni możliwe. Marek Zalewski z rozrzewnieniem wspominał swoje początki. To wtedy dogłębnie poznał swoje artystyczne wzorce, którym pozostaje wierny do dziś. I mógł w pełni wypracowywać swój warsztat, z którego jest rozpoznawalny, za który jest podziwiany.

Z czasem oczywiście rozmowa zeszła na tory inicjatyw ciechanowskich. Zalewski wspominał, iż nasze ówczesne województwo ciechanowskie (1975 - 1998) pozostawało jedynym, które nie posiadało swojej galerii sztuki. I tę lukę wypełniło Biuro Wystaw Artystycznych”, a w jego ramach Galeria C. Lech Zduńczyk dociekliwie dopytywał o tę działalność. - Uznano, że można mi zaufać, powierzając mi to zadanie. To było fantastyczne zajęcie, które kochałem. Wstrzeliłem się wtedy w dziesiątkę – wspominał Zalewski. Do dziś żałuje jednak, że nie udało mu się wtedy sprowadzić ciechanowskich artystów, którzy osiedli za granicą.

Posłanka Elżbieta Gapińska w pracowni Artysty z Marceliną Rościszewską pod rękę

Oprócz dociekania na temat drogi artystycznej, prowadzący żartobliwie namawiał Zalewskiego na nieco mniej grzeczne wyznania. Jednak ciechanowski perfekcjonista nawet wymieniając swoje grzechy przede wszystkim wspominał niedoskonałości w swoich dziełach twardo broniąc zdania, że o sztuce mówi się zbyt mało.

- Zawsze znajdę coś do poprawki. W przypadku rysunków jest to jeszcze możliwe, przy rzeźbach już nie – odpowiedział zapytany o to, co sam sądzi o swoich pracach przechodząc obok nich po pewnym czasie. A zostawił ich - w różnych miejscach Polski i Europy - przecież całkiem sporo. Musiało zatem paść pytanie o to ulubione artystyczne dziecko. - Nie ma takiej rzeczy. Często najnowsza jest aktualnie tą ulubioną – odparł, co chyba dość dobitnie świadczy o niegasnącej pasji.

Obok Jakuba Chojnackiego autor Marek Zalewski

Po rozmowie głos zabrali również goście. Płocka posłanka Elżbieta Gapińska z uwielbieniem wypowiedziała się o twórczości Marka Zalewskiego. I to nie tylko tej związanej z Płockiem, dla którego wykonał choćby pomniki Miry Zimińskiej-Sygietyńskiej i marszałka Stanisława Małachowskiego. Parlamentarzystka zdradziła też plany dalszej współpracy, która niebawem zaowocować ma pomnikiem Marceliny Rościszewskiej. W imieniu marszałka województwa mazowieckiego Adama Struzika przekazany został artyście medal pamiątkowy „Pro Masovia” wraz z listem gratulacyjnym. Również starosta ciechanowski (reprezentowany przez Monikę Gwoździk) przyłączył się do gratulacji i podziękowań. Wyrazy uznania płynęły ze strony przedstawicieli Państwowej Uczelni Zawodowej im. Ignacego Mościckiego w Ciechanowie (z którą Zalewski współpracował wielokrotnie, choćby tworząc jej charakterystyczny mural oraz logo) oraz Towarzystwa Miłośników Ziemi Ciechanowskiej. Wręczona mu przez przyjaciół z towarzystwa statuetka została stworzona właśnie rękami samego jubilata, ale dedykacja pozostawała tajemnicą aż do końca.

Polscy królowie i książęta

Podczas tych licznych podziękowań przypomnianych zostało kilka mniej znanych faktów o artyście – jak choćby ten, że jego prace zdobią Muzeum Jana Pawła II, a sam papież trzymał zaprojektowaną przez niego statuetkę na swojej prywatnej szafce nocnej.

Głos zabrał również prof. Janusz Zalewski – brat stryjeczny artysty, który wspominał wspólne dzieciństwo, a także zademonstrował wspólne projekty literacko-plastyczne publikowane w „Tygodniku Ilustrowanym”. Przypomniał też próbkę działalności, która pozostaje nieco mniej nagłośniona. Publiczność mogła ocenić Marka Zalewskiego jako sprawnego plakacistę. Do grona dziękujących dołączył Maciej Adamkiewicz, który zaledwie kilkanaście dni wcześniej sam stawał w tym samym miejscu biblioteki jako zdobywca nagrody „TC” Liber Mazovia za „Historię ziemi ciechanowskiej w kamieniu zapisanej”. Owa publikacja (regionalna książka roku 2022) również nie obyła się bez graficznego wsparcia jubilata. A statuetka wręczona wówczas Adamkiewiczowi to także owoc jego pracy.

Liczne ciepłe słowa skierowane do Marka Zalewskiego przez działaczy kultury i oświaty wspominały nie tylko konkretne prace, lecz także wpływ jego estetycznego spojrzenia na świat, które zaszczepił w nich przy okazji współpracy. Lech Zduńczyk, zainspirowany intrygującymi słowami Zalewskiego „patrzymy, ale nie widzimy”, zakończył tę część uroczystości apelem o refleksyjne przystanięcie nad dziełami sztuki na przekór pośpiechowi życia codziennego. Poetycką klamrą uzupełniła to życzenie Grażyna Czaplicka, tym razem cytująca „Malarzy” Ignacego Krasickiego. Goście zostali zaproszeni na przyjęcie na cześć solenizanta z obowiązkowym tortem, ale przede wszystkim można było skierować oczy ku samej wystawie i podziwiać setki rysunków zaprezentowanych na ścianach biblioteki. Choć twarze są oczywiście różne, na szkicach Zalewskiego łączą je pewne wspólne cechy. Bardzo sprawny i spójny warsztat wykonania, pełna świadomość swego fachu oraz pokora wobec dokonań mistrzów. To właśnie pokorę Marek Zalewski skromnie wymienia jako kluczowy czynnik determinujący jego artystyczne credo. Jeśli ktoś nie zdążył napatrzeć się na prezentowane w bibliotece rysunki, mógł zabrać ze sobą do domu przygotowany na tę okazję katalog „Polscy królowie i książęta… w grafice według wizerunków stworzonych przez Mistrza Jana Matejkę”. Oczywiście z podpisem autora Mistrza Marka Zalewskiego.

Mira Zimińska-Sygietyńska stanęła przed Muzeum Mazowieckim w Płocku...

PAWEŁ WICHOWSKI

... a św. Piotr przed redakcją „Tygodnika Ciechanowskiego”

eprasa.pl badd42e66f

KON-tekst

Lato naszych wnucząt

- A wie pani sąsiadka, że moja wnusia to ma tylko same piątki?

- Ojej, a to musi głupio wyglądać jak się uśmiecha..!

Taki sobie żarcik zacytowałem moim wnuczkom, kiedy chciałem obejrzeć ich świadectwa. Ale nie było dokładnie jak w dowcipie - bo oprócz piątek były też szóstki.

Co tam w szkole na zakończeniu roku szkolnego… Tak oryginalnie spróbowałem zagaić rozmowę z trzema swoimi wnuczkami – klasa V, VII, VIII, kiedyśmy się spotkali w piątek 23 czerwca na rodzinnej uroczystości z okazji nadejścia lata.

Popatrzyły jak na kosmitę. Rozmawiać o szkolę? W pierwszy dzień wakacji? Przecież podobne pytania nękały ich przez cały rok; od rodziców chyba codziennie, od dziadków najczęściej w weekendy: - Co tam ciekawego w szkole? Leon, Ludka, Nel, Róża: - Wszystko OK! - A tak dokładniej? - No, spoko, w porzo, może być, git...

Najmłodsza wnuczka, przypierana przez upartego dziadka, w końcu wyznała, że tego dnia bardzo się stresowała. Musiała wyjść przed publikę na środek hali gimnastycznej, żeby odebrać nagrodę za wyniki w nauce (świadectwo z czerwonym paskiem). Nauczyciele, dzieci z kilku klas, zaproszeni rodzice wyróżnionych uczniów. - No, ale chyba byłaś dumna? - drążę temat. - No nie wiem, ale stresowałam się bardzo.

Żeby tylko takie stresy miały nasze dzieci.

Druga w kolejności starszeństwa (czerwony pasek w szóstej klasie, a do tego stopień celujący na dyplomie w równoległej państwowej szkole muzycznej I stopnia) też nie kwapi się do rozkminiania swoich sukcesów. Więc pytam o stres. Oczywiście, że był, ale chyba inny - twórczy. Koncert dyplomantów przed obliczem szkoły muzycznej, potem jeszcze publiczny występ w miejskim domu kultury to nie w kij dmuchał. Muzycy, nawet ci początkujący, wiedzą doskonale jak to jest. Przy fortepianie trzeba być rozluźniony, ale równocześnie skoncentrowanym, uważać w najtrudniejszych miejscach, żeby palce nie poleciały „po sąsiadach". A na sali zasiedli: pani od fortepianu, dyrektorka, rodzice, dziadkowie, koleżanki i koledzy. Czyja obecność stresuje, czyja pomaga?

Wnuczka zaprezentowała się oczywiście pięknie, zresztą tak, jak i reszta jej koleżanek i kolegów. Zebrała gratulacje, rodzina dumna. Wnuczka chyba też zadowolona, choć trudno to zauważyć na jej twarzy („ej tam, dziadziuś…").

Trzecia z wnuczek, również utalentowana muzycznie, na początku minionego właśnie roku szkolnego stanęła przed koniecznością zmiany instrumentu muzycznego, na którym ćwiczyła kilka lat. Do tego niedomagała zdrowotnie. Było trochę obaw czy wszystko się uda, ale okazało się że to był strzał w… szóstkę. A poza tym… ma same piątki (he, he żarcik sąsiadki). Wzięta podstępem „na spytki" przez dziadków odkryła nieco „tajemnic" szkolnych. Ale zastrzegła, żeby nikomu nie powtarzać. To nie powtarzam.

Wnuczki już na wakacjach. Ale jeszcze kilka wierszy chcę poświęcić najstarszemu z Marutowych wnuków – Leonowi. To już inna kategoria - szkolna i wiekowa, a przede wszystkim muzyczna. Leon jest utalentowanym, dobrze zapowiadającym się skrzypkiem, ten instrument towarzyszy mu od 5 roku życia. W miniony piątek otrzymał promocję do klasy maturalnej, ale chyba jego największym osiągnięciem w tym roku (zresztą tuż przed samymi wakacjami) były zwycięstwa w dwóch ogólnopolskich konkursach skrzypcowych. Przez lata nauki, w różnych konkursach, w kraju i za granicą występował wielokrotnie odnosząc wiele sukcesów, rozsławiając szkołę, rodziców (i trochę dziadków). A mam nadzieję, że realizuje przede wszystkim swoje plany, spełnia marzenia. W nagrodę pojedzie do Niemiec na… letnie warsztaty muzyczne.

Ludka i Nel wybierają się za to do… Hogwardu, czyli szkoły magii i czarodziejstwa. Nie, nie do tego „prawdziwego" wymyślonego przez Joanne K. Rowling, ale na kolonie letnie do jednego z polskich zamków, który będzie udawał czarodziejskie zamczysko ze Szkocji. Będą tam uczyć się zaklęć, warzyć eliksiry, hodować rośliny i opiekować się magicznymi stworzeniami, czego jeszcze nie wiem... Słowem przeżywać przygody jak Hermiona, Harry i Ron.

Róża obiecała, że przyjedzie na tygodniowy obóz do dziadków, z czego cieszymy się z żoną bardzo.

RYSZARD MARUT

KRESKĄ HAJNOSA

Iza i przeciw

Mini zjazd rodzinny

– Rodzice – odezwało się do nas ludzkim głosem dziecię płci męskiej, nie pacholę, bo już po szkołach i pełnoletnie, ale ubiegłej jesieni edukację wyższą podjąwszy, na garnuszku naszym zostające. Tu by się pewnie syn obruszył, bo po pierwsze, on zawsze odzywa się ludzkim głosem (choć niekoniecznie półsłówka lub skróty myślowe przez niego stosowane rozumiemy), a po drugie, ze wspólnego garnuszka czerpie tylko, kiedy musi, i nie weźmie na letnie wojaże, chyba że sami mu jaki grosz (przenośnia) dołożymy, gdyż zamierza ciężką pracę fizyczną podjąć, w dodatku na dwa miesiące, by na te wojaże zarobić; co mu się zresztą chwali. Po rodzicach padła informacja, że syn mimo chęci nie da rady jechać z nami i żałuje.

– My się wybieramy – oznajmił z mocą mój małżonek, znany z dawkowania sobie w stopniach nieumiarkowanych pracy zawodowej (co pozwala mu unikać zajęć i napraw domowych), ale też przejawiający co jakiś czas gotowość do spotkania z familią oraz powinowatymi, bo jak rzekł przed laty jego ojciec o krewnych żony: „To nie rodzina". Można by się oburzyć albo – lepiej – uznać, że odróżnił pokrewieństwo od powinowactwa. – Potwierdziłaś, że będziemy? – dociekał mój ślubny. Skinęłam głową. Wybieramy się do moich najbliższych krewnych, więc dla naszego dziecięcia – po kądzieli. W spotkaniach po mieczu syn też nie uczestniczył ze względu na studia lub wyjazdy z kolegami. Cóż, w pewnym momencie brać żakowska staje się ważniejsza niż familia albo równie ważna, a ojciec i matka, dzisiejsi rodzice (dawniej słowo rodzic odnosiło się tylko do ojca), powinni się z tym pogodzić.

Małżonek zasypał mnie pytaniami, w jakim zdrowiu jest cieściu (dobrym, mimo dwóch kos na karku prace w ogródku i sadzie rozmaite wykonuje) oraz młodszy szurzy (miewa się dobrze), czy już wybrałam prezent dla jątrewki z okazji jej urodzin (jeszcze nie, ale mam kilka pomysłów), czy starszy szurzy, poza granicą od lat żywot wiodący, przyjedzie (nie wiem, kwestia urlopu), czy świeść jedyna zawita na to spotkanie (oczywiście) i czy będzie jej towarzyszył paszenog, a dla mnie swak (będzie). Oprócz osób wymienionych, dziecię płci żeńskiej pewnie się pojawi, bo jakże miałoby ominąć urodziny swojej maci, a z nią przyszły zięć. Ja też chętnie zobaczę swoją nieściorę, czyli synowicę, zarazem naszą, moją i męża, chrzestną córkę. Do tegoż grona dołączy może ciotka z pociotem. Mogą być niezadowoleni wuj i wujenka, ciotka i pociot, praszczur albo dziad, jak kto woli, i praciotka, że nie ma ich siostrzeńca i wnęka, czyli naszego syna. Tego samego dnia prawdopodobnie odwiedzimy moją świekrę (jako snecha powinnam jej wizytę złożyć), a przy okazji możemy zobaczyć się z i moim dziewierzem (jednym z trzech, żełwy mój mąż nie posiada) oraz jego potomstwem, dla którego mój mąz jest stryjem. Niegdyś używano też określeń: wuj i stryj nierodzony, a ich dzieci (kuzynów drugiego stopnia) określane były jako bracia i siostry przestryjeczne.

W tym kontekście „stryjeczny wuj szwagra mojego drugiego męża" („Galimatias, czyli Kogel-mogel II) nie brzmi zbyt zawikłanie, prawda? W czasach, gdy nawet rodzeństwo cioteczne, wujeczne czy stryjeczne, czyli dzieci naszych ciotek, wujów i stryjów nazywamy kuzynami, mocno upraszczając koligacje, powyższe nazewnictwo wydaje nam się skomplikowane. Zafascynowany nim małżonek powtarza te słowa i coraz lepiej mu idzie. Myślę, że te określenia spodobałyby się też naszym nieżyjącym rodzicom: mojej maci, będącej cieścią dla mojego męża i jego ojcu, czyli mojemu świekrowi, bo oboje mieli poczucie humoru i lubili genealogiczne ciekawostki. Mini zjazd mojej familii, dla której jestem: córką, siostrą, świeścią i ciotką, zaś mój mąż – szwagrem, swakiem, paszenogiem i pociotem, przed nami.

IZABELA KOBA

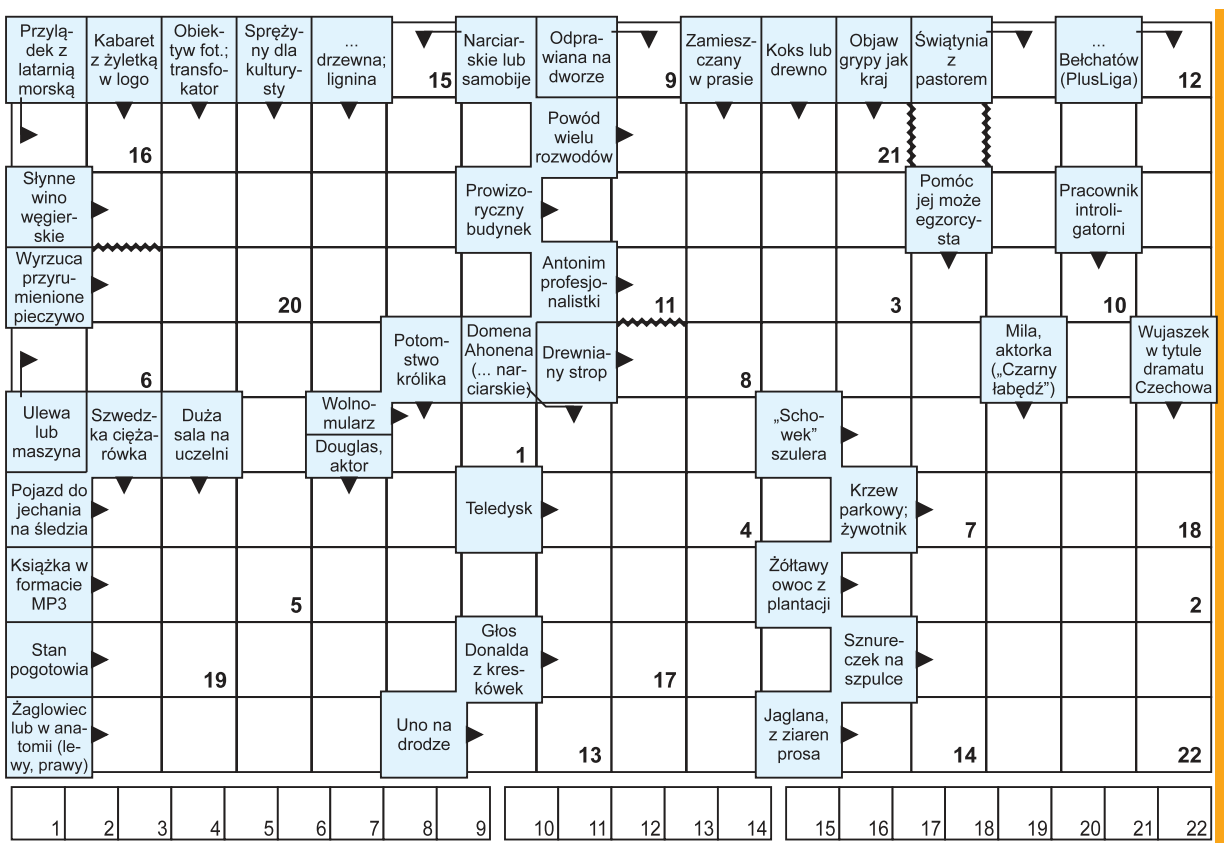

Krzyżówka nr 26

Litery z ponumerowanych pól utworzą hasło stanowiące rozwiązanie krzyżówki. Samo hasło należy nadesłać w terminie 10 dni od daty ukazania się numeru pod adresem: „Tygodnik Ciechanowski", ul. Ściegiennego 2, 06-400 Ciechanów. Na kartce pocztowej prosimy nakleić numer krzyżówki wycięty z gazety.

Rozwiązanie krzyżówki można także przysłać **pocztą elektroniczną na adres: sekretariat@ciechpress.pl**. W tytule maila należy wpisać numer krzyżówki, natomiast rozwiązanie oraz imię i nazwisko w treści wiadomości. Wśród autorów prawidłowych rozwiązań rozlosujemy nagrody książkowe (do odebrania w redakcji).

Rozwiązanie krzyżówki z nr 22: Czerwone Gitary Anna Maria. Nagrody wylosowali: Olga Stefańska, Józef Panczewski, Justyna Mokradzka.

eprasa.pl badd42e66f

LESZEK ZYGNER

MAZOWIECKIE IMPRESJE HISTORYCZNE

O Patronie Ciechanowa uwag kilka

Za nami Dni Ciechanowa (23-24 czerwca), a przed nami dzień patrona tego miasta, czyli św. Piotra Apostoła, przypadający w dniu 29 czerwca. I właśnie przy tej okazji chciałem poruszyć problem, który jak widzę spotyka się z coraz większą recepcją, choć w środowisku naukowców dopiero teraz został dostrzeżony i budzi zastrzeżenia, co prawda nie tej miary co głośna mistyfikacja z „Rocznikiem ciechanowskim" – która na długie lata okryła niesławą wśród historyków osobę autora tejże mistyfikacji oraz wspierające go Towarzystwo Naukowe Ciechanowskie – ale jednak u kilku specjalistów w zakresie nauk pomocniczych historii oraz średniowiecza już się lampki kontrolne włączyły. Czego więc sprawa dotyczy? Na pewno nie tego, czy św. Piotr jest patronem Ciechanowa, bo jest nim od wieków i nawet w herbie miejskim dobrze to widać, a także na zachowanych od XVI wieku pieczęciach. Problem dotyczy pewnego szczegółu, który miał pomóc w odpowiedzi na pytanie, jak to się stało, że właśnie św. Piotr został obrany za patrona miasta. Chodzi konkretnie o to, że od pewnego czasu forsowana jest teza, że św. Piotr został obrany za patrona nowo lokowanego w 1400 r. miasta Ciechanowa, gdyż dokument lokacyjny księcia Janusza został wystawiony po święcie Piotra Apostoła, a jedna z autorek – niestety już nieżyjąca – napisała nawet, że wizerunek św. Piotra został obrany za herb Ciechanowa, ponieważ miasto otrzymało przywilej lokacyjny od księcia Janusza w święto św. Piotra roku 1400.

Skoro więc sprawa dotyczy dokumentu lokacyjnego, więc najpierw jemu się przyjrzyjmy, a właściwie to jego datacji, która w wersji oryginalnej brzmi: „Actum et datum in Wyschegrad Feria Tertia proxima post Festum Petri ad vincula Apostoli gloriosi, sub anno domini Millessimo Quadrigetesimo", czyli w polskim przekładzie: „Działo się w Wyszogrodzie, we wtorek najbliższy po święcie ku czci św. Piotra w Okowach, Roku Pańskiego 1400". Dziś taka forma datacji trochę dziwi, ale wtedy była normą, i do dziś jest ona do sprawdzenia w tablicach chronologicznych, czyli dawnych „tablicach paschalnych" używanych w średniowieczu. Najważniejsze jest ustalić kiedy przypadała w roku 1400 Wielkanoc (stąd nazwa „tablice paschalne"). Wielkanoc przypadała 18 kwietnia, więc cytowana data dzienna wypadała dokładnie 3 sierpnia 1400 r. Swoją drogą ciekawi mnie dlaczego nikt z autorów podających ową genezę uczynienia św. Piotra patronem Ciechanowa nie podał w swojej publikacji dokładnej daty dziennej dokumentu księcia Janusza. Może problem z jej poprawnym odczytaniem (ustaleniem)? Wszak wydawca tego dokumentu (Jan Tadeusz Lubomirski) w swoim kodeksie dyplomatycznym podawał w regestach tylko daty roczne publikowanych dokumentów. A właśnie owa

Herb Ciechanowa z Patronem Miasta

data dzienna jest tu bardzo wymowna. Zapis dokumentu księcia Janusza, przygotowany w kancelarii, niczym nie odbiegał od ówczesnego stylu datowania pism wychodzących. Od razu też widać, że dokument ten nie był wydany w święto św. Piotra (tak pisała jedna z autorek), ale dwa dni po tym święcie (brak dokładnego określenia dwóch dni u innych autorów). Podsumowując ten wątek – z tablic chronologicznych wynika, że dzień św. Piotra w Okowach w roku 1400 przypadał w niedzielę, a dokument wydano we wtorek (feria tertia).

I teraz przechodzimy do kwestii ważniejszej. Czy rzeczywiście typowa formuła datacyjna stosowana w kancelarii średniowiecznej, uwzględniająca najbliższe ważne święto lub wspomnienie i na tej podstawie określająca datę dzienną dokumentu mogła być podstawą do ustanowienia patrona miasta? Trudno w to uwierzyć, zwłaszcza dla tych, którzy badali historię średniowiecznych miast. Żeby daleko nie szukać, to dlaczego św. Wojciech jest patronem Mławy – nawet nie ma w tym mieście kościoła pod jego wezwaniem! – skoro dokument lokacyjny Mławy został wydany w 1429 r. dokładnie „w środę, w dniu św. Małgorzaty, dziewicy i męczennicy" (13 lipca)? Dlaczego więc Mławianie w tak ważnym dla nich dniu – i to nie parę dni po, ale w samo święto wpisanej do dokumentu świętej dziewicy i męczennicy – nie

Portret św. Piotra Apostoła pędzla Petera Rubensa

wybrali właśnie św. Małgorzaty na swoją patronkę? Podobne przykłady można mnożyć, ale nie ma tu na to miejsca. Ważny jest ogólny wniosek, że również patroni innych miast znani ze średniowiecznych herbów miejskich, nie występują w datacji dokumentów lokacyjnych. Bo tam święci pojawiają się po to, żeby określić dokładny dzień (datę dzienną), kiedy dana czynność prawna – w tym wypadku nadanie praw miejskich – została dokonana. Poza tym warto zauważyć, że dzień liturgicznego wspomnienia św. Piotra w Okowach (1 sierpnia) był tylko jednym z kilku świąt w ciągu roku liturgicznego – i to wcale nie najważniejszym – kiedy wspominano „księcia Apostołów". Najważniejsze było jego główne święto przypadające 29 czerwca. I właśnie w tym dniu świętuje też Ciechanów.

Podsumowując, chciałem stwierdzić, że zagadka dotycząca ustanowienia św. Piotra patronem Ciechanowa – nie mówiąc już o sporach wokół kościoła św. Piotra, który znajdował się w średniowiecznym Ciechanowie – ciągle pozostaje otwarta. Datacja dokumentu lokacyjnego z 1400 r., niczym nie odbiegająca od typowych wówczas form kancelaryjnych, nie jest chyba najlepszym rozwiązaniem tej zagadki. Sprawa jest bardziej złożona i wymaga głębszej refleksji. Kult św. Piotra na Mazowszu miał swoje znaczenie. Wspomnę tylko, że był on patronem kolegiaty książęcej w Czersku, w Pułtusku jeden z kościołów, przy którym biskup Jakub z Kurdwanowa chciał w latach dwudziestych XV wieku erygować kapitułę kolegiacką, nosił wezwanie św. Piotra. Również wielkopolski Poznań w połowie XIV wieku uczynił św. Piotra (współpatrona miejscowej katedry) jednym ze swoich patronów, a na jego dorocznym święcie w XV wieku często pojawiał sam król. Wtedy też na swoich posiedzeniach zbierała się kapituła katedralna. Z kolei na Mazowszu w XV-XVI wieku wiele miast przyjęło patronat bardzo popularnych wówczas „świętych orędowników Królestwa Polskiego", czyli św. Wojciecha lub/i św. Stanisława biskupa. A jednak Ciechanów – prawdopodobnie w XV wieku, ale może już wcześniej – ma za patrona św. Piotra. On też widnieje w herbie miasta. Jaka była geneza tego patronatu? Nie odpowiem dziś na to pytanie, ale jedno jest pewne – ten patron to było wyjątkowe wyróżnienie (wystarczy sprawdzić średniowieczne miasta, które mają go w herbie) i za tym faktem może kryć się pewne wyróżnienie książęcego Ciechanowa w gronie ówczesnych ośrodków miejskich Mazowsza. Jak więc widać taki Patron to zaszczyt, ale i nie lada wyzwania, dla mediewistów także.

DANIEL KORTLAN

IMPRESJE PRZEKORNE

Satyra w rządzie

Zaraz po spektakularnej i katastrofalnej porażce naszej reprezentacji piłkarskiej z Mołdawią, zajmującej 171 miejsce w rankingu potęg piłkarskich, reaktywowany został w mediach społecznościowych dość już zapomniany mem Andrzeja Dudy, łączący sprawy sportu ze sprawami państwa. Ten mem, oryginalnie pojawił się w sieci w 2013 r., w zupełnie innym kontekście politycznym, lecz teraz wrócił, jak przysłowiowa karma do swego autora. A brzmi on tak: „Stan polskiego sportu, zwłaszcza gier zespołowych, jest swoistym odzwierciedleniem stanu polskiego państwa".

To daje do myślenia. W grupie eliminacyjnej do piłkarskich mistrzostw są jeszcze za nami Wyspy Owcze, ale nie ma co ukrywać że znaleźliśmy się niebezpiecznie blisko miejsca uwielbianego przez satyryków. W tym obszarze tematów jest multum, rzecz w tym, że - jak słusznie zauważył pan prezydent - sytuacja jest równie kiepska jak w grach zespołowych, a do tego niezwykle zabawna. Wątpię czy satyrycy Neo Nówki lub Kabaretu Moralnego Niepokoju zdołają przebić satyrę bijącą obecnie z polityki. W kręgach artystów kabaretowych odczuwa się w związku z tym obawy o konkurencję z rządu, a nawet dużą niechęć doń. Kiedyś w PRL-u, gdy była cenzura, satyrycy mieli łatwiej. Wystarczyło głośno przeczytać „Trybunę Ludu" i już się ludzie śmiali. Teraz jednak jest tylu stand-uperów w naszym establishmencie, że nawet profesjonalnym aktorom daleko do ich poziomu. Kaczyński, Glapiński, Morawiecki, Sasin, Suski, Ziobro, Kowalski, Jaki... No i dołączył Brudziński, waga ciężka.

Jest się z czego pośmiać a potem podrapać po głowie. A i sam prezydent Duda jest niezłym komikiem. Wystarczy powiedzieć głośno prezydent Andrzej Duda....popatrzeć na miny, gesty, falowanie głosu, zaciśnięte wargi...ten człowiek jest urodzonym showmanem. Nic dziwnego że tak się polubili z prezydentem Trumpem, tamten też ma nos do góry i vis comica. Obaj skupiają uwagę na sobie, ale bardziej na swoim performance, niż na tym co mówią. I słusznie, bo to co mówią albo nie ma nic wspólnego z rzeczywistością, albo się kupy nie trzyma. Na przykład Duda z jednej strony nazywa Unię „wyimaginowaną wspólnotą, z której dla nas niewiele wynika", z drugiej zaś potrafi chwalić ją jako „wielkie osiągnięcie" i słać w jej stronę same panegiryki, jak choćby w ostatnim expose.

Rząd ma w nim wielkiego sojusznika i niepotrzebnie obawia się przegranej z Tuskiem. Żadna opozycja nikogo nie rozliczy, bo gdyby tylko spróbowała Andrzej Duda obejmie prawem łaski każdego polityka swojego obozu, już nawet na etapie dochodzenia, bez wyroku. Magister Przyłębska dała mu nieskrępowane prawo obdarzenia każdego takim glejtem, po uważaniu. Niby jest Duda doktorem prawa, a przecież konstytucję ma w głębokim poważaniu. Już teraz wszyscy o tym wiedzą i taki pisarz Jakub Żulczyk mógł nazwać prezydenta „debilem" i zostać przez sądy uniewinnionym, bo przecież nie zdradził wielkiej tajemnicy.

Pan premier Morawiecki też jest niezłym retorem, język ma gładki, tyle że bardzo oszczędnie obchodzi się z prawdą. Pomimo faktu że już dwa razy sądy stwierdziły, że kłamał. Dlatego jego przemówienia są tak ekscytujące. Nigdy nie wiadomo jak bardzo będzie bajdurzył. Czy nazwie KPO „planem Marshalla", czy też środkami bez specjalnego znaczenia. W czym zresztą sekunduje mu prezes Glapiński. Mogą sobie pozwolić, obaj są milionerami i wiedzą że mówią do „ciemnego ludu, który wszystko kupi". Autor tego bon motu (mówia o Jacku Kurskim) też jest milionerem, bawi w Waszyngtonie, ma świetną synekurę. Tych nowych milionerów jest już pewnie legion, siedzą w spółkach Skarbu Państwa, chwalą rząd i ojczyznę. Kiedyś biedacy marnowali się w Pcimiach, teraz robią światowe kariery. Prezes Orlenu wyleczył się nawet z „syndromu Touretta". (nie klnie jak szewc). W ten sposób niektórzy przynajmniej przedstawiciele narodu żyją całkiem dostatnio, a stan ich konta rośnie skokowo.

Jednakże stan państwa jest marny. Mamy inflację, zadłużenie, drogie kredyty, Polski Ład (nieład) w gospodarce, totalny burdel w sądownictwie, zachwiane relacje ze światem i na dodatek spadające sondaże PiS-u. Nie dziwi zatem, że prezes Kaczyński, emerytowany zbawiciel ojczyzny, strudzony życiem i świeżo po operacjach musi jednak wracać do ciężkiej roboty w rządzie, gdzie przynajmniej raz w tygodniu będzie zmuszony uczęszczać na Radę Ministrów. Został wszak wicepremierem, jednym jedynym (one and the only), wszyscy inni (dotychczasowi), zostali przez niego zdegradowani, w tym także minister Błaszczak, pewnie z uwagi na te rakiety, które bez oporów lądowały ostatnio w Polsce. Pan prezes rok temu opuścił swoje stanowisko w rządzie, by zająć się partią przed wyborami, teraz wraca do rządu, bo uznał zapewne że partia jest już zaopiekowana, a rząd jeszcze nie całkiem. Był, wybył i wraca - wszyscy się zastanawiają dlaczego? A to bardzo proste. Wszystko z uwagi na jego niepohamowaną miłość do państwa. On dla tego państwa jest gotów uczynić wszystko, nawet stworzyć wielkie problemy, a następnie przypisać odpowiedzialność za nie opozycji. Jak z tą komisją w sprawie wpływów rosyjskich. Ona sama jest najlepszym świadectwem tych wpływów. Prezes jest niezwykle zabawny, bo tego nie widzi. Nie widzi też tego, że sam także popierał reset z Rosją, podobnie jak jego idol, prezydent Trump.

Słusznie pisze Michał Szułdrzyński, że jeśli Kaczyński znowu zasiądzie w Radzie Ministrów (czego większość Polaków sobie nie życzy), to znaczy, że albo PiS źle działa, albo źle działa rząd. A ja uważam, że jedno drugiego nie wyklucza.

Jest zatem zabawnie a może być jeszcze bardziej wesoło. Codzienna dawka satyry. Prawdziwy kabaret. Można umrzeć ze śmiechu. Albo się na śmierć zapłakać...

Tygodnik ciechanowski
ciechpress.pl
Adres redakcji:
06-400 Ciechanów, ul. Ściegiennego 2
Telefony:
sekretariat, red. naczelny: 23 672 34 02
redaktorzy prowadzący: 23 673 93 67, 23 673 93 63;
dział graficzny: 23 673 93 60
księgowość: 23 673 93 65

Tygodnik gazeta mławska
ciechpress.pl
Poczta elektroniczna:
tc@ciechpress.pl
sekretariat@ciechpress.pl
Redakcja:
redaktor naczelny – Ryszard Marut;
red. prowadzący – Marek Żbikowski.
Zespół:
Walerian Dziczkiewicz,
Krzysztof Jakubowski,
Izabela Koba-Mierzejewska,

tygodnik DZIAŁDOWSKI
ciechpress.pl
Radosław Marut, Klaudia Kujawa
Radosław Kowalski
Współpraca:
Grażyna Czerwińska,
Marek Gierlach, Mirosław Hajnos,
Daniel Kortlan, Zenon Lewandowski,
Paweł Słupski, Ewa Stangrodzka,
Sławomir Wichowski (fot.)
Leszek Zygner, Stefan Żagiel,
Patryk Piekarski, Marcin Stachelski

tygodnik PRZASNYSKI
ciechpress.pl
Ogłoszenia:
kierownik biura – Anna Dąbrowska
tel.: 23 672 44 96
23 672 26 55
ogloszenia@ciechpress.pl
ogloszeniadrobne@ciechpress.pl
Redakcja graficzna:
Artur Szczerba,
Robert Przybyszewski

tygodnik MAKOWSKI
ciechpress.pl
Dział promocji i kolportażu:
Radosław Marut
tel. 23 672 34 02
promocja@ciechpress.pl
Prenumerata:
Poczta Polska i u listonoszy,
Ruch S.A.
(prenumerata@ruch.com.pl),
ePrasa.pl
Redakcja nie odpowiada za treść reklam i ogłoszeń

Tygodnik mazowiecki
ciechpress.pl
Ciech-Press
Wydawca: Spółdzielnia Pracy CIECH-PRESS, 06-400 Ciechanów, ul. Ściegiennego 2, tel. 23 672 34 02
Druk: GRUPA WM Sp. z o. o.
10-364 Olsztyn, ul. Tracka 7
Ciech-Press jest członkiem Izby Wydawców Prasy

eprasa.pl badd42e66f

PROMOCJA

28.06-04.07.2023

hecht®
specjalista ogrodnictwa

KOSIARKA SPALINOWA
HECHT 5544

- 5in1: koszenie, napęd, mulczowanie, zbieranie do kosza, boczny wyrzut
- Ergonomiczna kierownica z szybkim zwalnianiem i regulacją wysokości
- Mocny silnik OHV z momentem obrotowym 7 Nm
- Kosz o pojemności 60l z wskaźnikiem napełnienia
- Przednie koła 7'', tylne koła 10''
- Centralna regulacja wysokości

~~1 999 zł~~
1 149 zł*
Najniższa cena z ostatnich 30 dni: 1 999 zł

Wójt Gminy Szydłowo
- Grzegorz Rochna -

Dla Ciebie codziennie
8-20

CIECHANÓW, ul. Mławska 1
tel. 23 682 24 99

Dla posiadaczy karty HECHT VIP. Odbierz swoją kartę w naszych sklepach stacjonarnych. Do promocji zarezerwowano 115 szt. HECHT 5544 (max. 1 szt./osobę). Obowiązuje w sklepach HECHT – Specjalista Ogrodnictwa w dniach 28.06-04.07.2023 lub do wyczerpania zapasów. Podane ceny PLN z VAT. Nie odpowiadamy za błędy powstałe w druku.

www.hechtpolska.pl

PROMOCJA

28.06-04.07.2023
lub do wyczerpania zapasów

PIŁA TARCZOWA
HECHT 1620

moc	1500 W
prędkość bez obciążenia	4700 min
średnica tarczy	185 mm
głębokość cięcia	63 mm

bezpieczny start

~~429 zł~~
299 zł*
Najniższa cena z ostatnich 30 dni: 429 zł

PARASOL
SUNNY

ø parasola	3 m
ramy	48 mm
podstawa	100×100 cm
pokrycie poliester	180 g/m²

ochrona przed promieniowaniem UV

~~519 zł~~
399 zł*
Najniższa cena z ostatnich 30 dni: 519 zł

PILARKA ELEKTRYCZNA
HECHT 2416 QT

moc	2400 W
długość prowadnicy	40 cm
prędkość łańcucha	14 m/s
waga	4,7 kg*

prowadnica OREGON

~~549 zł~~
449 zł*
Najniższa cena z ostatnich 30 dni: 549 zł

WÓZEK OGRODOWY
HECHT 52184

wymiary pojemnika	97 × 51,5 × 42 cm
waga	23 kg
koła	10'' × 350-4
max. obciążenie	250 kg

niezastąpiony pomocnik w ogrodzie

~~599 zł~~
499 zł*
Najniższa cena z ostatnich 30 dni: 599 zł

LEŻAK OGRODOWY
HECHT HONEY LOUNGER

wymiary	190 × 65 × 45 cm
max. obciążenie	120 kg

luksusowy leżak z profili aluminiowych

~~599 zł~~
499 zł*
Najniższa cena z ostatnich 30 dni: 599 zł

PODGRZEWACZ SOLARNY
HECHT 305810

rozmiar	96 × 75 cm
pojemność	12 l
max. ciśnienie	1 bar
średnica węża	32/38 mm

do podgrzewania wody w basenie

~~699 zł~~
499 zł*
Najniższa cena z ostatnich 30 dni: 699 zł

WENTYLATOR ELEKTRYCZNY
HECHT 3809

moc	75 W
waga	11,5 kg
objętość zbiornika wody	9 l
przepływ powietrza	222 m³/h

3 FUNKCJE: wentylacja, chłodzenie, nawilżanie

~~769 zł~~
599 zł*
Najniższa cena z ostatnich 30 dni: 769 zł

POMPA SPALINOWA
HECHT 3635

pojemność	212 cm³
max. wys. podnoszenia	28 m
max. wysokość	8 m
max. wydajność	36000 l/h

silnik 4-suwowy

~~999 zł~~
799 zł*
Najniższa cena z ostatnich 30 dni: 999 zł

SPALINOWY SEKATOR DO ŻYWOPŁOTU
HECHT 9375

PROFI TOOL

pojemność	22,2 cm³
silnik	2-suwowy
max. Ø cięcia	20 mm
łączna długość prowadnicy	72 cm

ostrza wycinane laserowo

listwa zbierająca

~~999 zł~~
899 zł*
Najniższa cena z ostatnich 30 dni: 999 zł

MEBLE OGRODOWE
HECHT EKONOMY SET 4

wymiary stołu	1141 × 91 × 73 cm
wymiary krzesła	55 × 76 × 96 cm
max. obciążenie krzesła	120 kg

szkło hartowane

~~1 179 zł~~
899 zł*
Najniższa cena z ostatnich 30 dni: 1 179 zł

ZADASZENIE OGRODOWE
HECHT GAZEBO 34

rozmiary	400×300 cm
wysokość wejścia	207 cm
górna pokrywa	180 g
	poliester z powłoką PA

aluminiowo-stalowa konstrukcja

~~1 599 zł~~
1 399 zł*
Najniższa cena z ostatnich 30 dni: 1 599 zł

GRILL
HECHT SENTINEL MAX

2 komory grzewcze

wymiary	175 × 76 × 154 cm
wymiary kominka	
główny / drugorzędny	100 × 45 cm / 43 × 38 cm
grubość blachy	1,5 mm

możliwość wędzenia

~~2 299 zł~~
1 899 zł*
Najniższa cena z ostatnich 30 dni: 2 299 zł

JEDNOFAZOWY INWERTER
HECHT IG 3601

GNIAZDA
2×230 V
1×12 V DC
2×USB 5 V

silnik	208 cm³
max. moment obrot.	10 Nm
prąd 12 / 230 V	8 / 13 A
moc znamionowa	3000 W
max. moc	3300 W
zbiornik	12 l

~~2 999 zł~~
2 499 zł*
Najniższa cena z ostatnich 30 dni: 2 999 zł

ROBOT KOSZĄCY
HECHT 5612

akumulator litowo-jonowy

akumulator	5 Ah
szerokość	180 mm
regulacja wysokości	20-60 mm

Pobierz na Google Play
Pobierz na App Store

~~3 349 zł~~
2 799 zł*
Najniższa cena z ostatnich 30 dni: 3 349 zł

QUAD AKUMULATOROWY
HECHT 59399 BLUE

system bezkluczykowy

wymiary	184 × 111 × 110 cm
akumulator	72 V / 52 Ah, 2200 W
max. obciążenie	220 kg
rzeczywisty zasięg	70 km
max. prędkość	45 km/h

możliwość rejestracji

~~17 999 zł~~
14 999 zł*
Najniższa cena z ostatnich 30 dni: 17 999 zł

eprasa.pl badd42e66f

Ciech-Press

PROGRAM TELEWIZYJNY

od 27.06.2023 do 3.07.2023

polsat

Wtorek
godzina 22:25
Terminator 3: Bunt maszyn
film SF
Nemcy/USA 2003

John Connor, przywódca ludzi w walce z maszynami, cudem uniknął śmierci. Mimo że od dramatycznych wydarzeń upłynęło dziesięć lat, on wciąż żyje w ukryciu. By nie zostać namierzonym, zrezygnował z domu, samochodu i telefonu. Czujnie zaciera ślady swojej obecności. Słusznie podejrzewa, że jego prześladowcy nie dadzą za wygraną.

tvn

Piątek
godzina 22:30
Zakonnica
horror
USA 2018

W klasztorze w Rumunii młoda zakonnica popełnia samobójstwo. Do przyjrzenia się sprawie Watykan oddelegowuje księdza Burkego i nowicjuszkę Irenę, która niedługo ma złożyć śluby. Na miejscu wychodzi na jaw straszliwa tajemnica zakonu. Kapłan i siostra muszą zmierzyć się z mroczną siłą. Stawką jest zarówno ich życie, jak i dusze.

TVP 1

Sobota
godzina 00:35
The Circle. Krąg
Francja/USA 2017

Mae Holland jest zatrudniona w call center. Ma dosyć swojej nudnej, słabo płatnej pracy. Pewnego dnia dzięki pomocy przyjaciółki Annie zostaje zaproszona na rozmowę rekrutacyjną do The Circle, jednej z najpotężniejszych na świecie firm internetowych. Ku radości obu kobiet Holland otrzymuje wymarzoną posadę, która wpływa nie tylko na poprawę jej finansów.

7 tvn

Niedziela
godzina 01:00
Pasażer 57
film sensacyjny
USA 1992

John Cutter, doskonale wyszkolony ekspert w dziedzinie antyterroryzmu, leci z Florydy do Los Angeles, gdzie po śmierci żony pragnie rozpocząć nowe życie. Otrzymał tam lukratywną propozycję pracy w jednej z największych firm lotniczych i planuje podpisać umowę. Samolotem, którym podróżuje, agenci FBI przewożą niezwykle groźnego terrorystę Charlesa Rane'a.

27 czerwca 2023
wtorek

TVP 1

08:00 Wiadomości
08:10 Kwadrans polityczny
08:25 Informacje kulturalne
08:30 Pogoda
08:40 Ranczo, serial, odc. 100
09:40 Komisarz Alex, odc. 8
10:35 Ojciec Mateusz, odc. 135
11:25 Korona królów. Jagiellonowie, odc. 19
12:00 Wiadomości
12:10 Agrobiznes
12:25 Agropogoda
12:35 Kazimierskie granie - relacja z Festiwalu Kapel i Śpiewaków Ludowych
13:00 Wzdłuż 15. południka. Różnice i podobieństwa, serial dokumentalny, odc. 1/5
14:00 Wspaniałe stulecie, odc. 288
15:00 Wiadomości
15:10 Pogoda
15:20 Alarm!
15:35 Gra słów. Krzyżówka
16:05 Dziedzictwo, serial, odc. 58
17:00 Teleexpress
17:15 Pogoda
17:20 Jaka to melodia? teleturniej
18:00 Ranczo, serial, odc. 21
19:00 Jeden z dziesięciu
19:30 Wiadomości
20:05 Pogoda
20:10 Sport
20:15 Alarm! magazyn
20:35 Velvet, serial, odc. 9
21:30 Stulecie Winnych, odc. 4
22:30 Osiecka, serial odc. 3/13
23:25 Igrzyska Europejskie Kraków - Małopolska 2023

21:30 Stulecie Winnych

TVP 2

07:30 Pytanie na śniadanie - pobudka, magazyn
07:55 Pytanie na śniadanie
10:35 Panorama
10:40 Pytanie na śniadanie
11:15 Natura bez granic, serial dokumentalny, odc. 3
11:50 Barwy szczęścia, serial obyczajowy, odc. 2783
12:30 Koło fortuny, teleturniej
13:15 Akacjowa 38, telenowela, odc. 119/200
14:05 Va banque, teleturniej
14:35 Na sygnale, serial, odc. 456
15:05 M jak miłość, serial obyczajowy, odc. 1692
15:50 Przepis dnia, magazyn kulinarny
16:00 Koło fortuny, teleturniej
16:35 Familiada, teleturniej
17:15 Zakazany owoc, telenowela, odc. 246
18:00 Panorama
18:20 Va banque, teleturniej
18:45 Akacjowa 38, telenowela, odc. 120/200
19:30 Na sygnale, serial, odc. 417
20:00 Przepis dnia, magazyn kulinarny
20:10 Postaw na milion, teleturniej
21:00 Pocałunek przy ognisku, komedia romantyczna
22:35 Śmiertelne sekrety, serial kryminalny, odc. 4/6
23:45 Morderstwa w Cotentin, film kryminalny
01:35 La Bandida, serial obyczajowy, odc. 60

21:00 Pocałunek przy ognisku

TVN

07:00 Doradca smaku
07:05 SOS. Ekipy w akcji, serial paradokumentalny, odc. 2/60
08:00 Kuchenne rewolucje, program rozrywkowy
08:55 Osadzone. Blok F, serial paradokumentalny, odc. 2/26
09:30 Sekrety życia, serial paradokumentalny, odc. 2/41
10:30 Kuchenne rewolucje, program rozrywkowy
11:30 Ukryta prawda, serial paradokumentalny, odc. 1200
12:35 Ukryta prawda, serial paradokumentalny, odc. 1284
13:40 Szpital, serial paradokumentalny, odc. 741
14:45 Szpital, serial paradokumentalny, odc. 637
15:50 Kuchenne rewolucje, program rozrywkowy
16:55 Ukryta prawda, serial paradokumentalny, odc. 711
17:55 Ukryta prawda, serial paradokumentalny, odc. 1201
19:00 Fakty
19:35 Sport
19:45 Pogoda
19:55 Uwaga! magazyn reporterów
20:10 Doradca smaku
20:15 Na Wspólnej, serial obyczajowy, odc. 3648
20:55 Milionerzy, teleturniej
21:35 Królowe zbrodni, film kryminalny
23:40 Superwizjer, magazyn
00:30 Kuba Wojewódzki, talk-show

21:35 Królowe zbrodni

POLSAT

05:25 Telezakupy TV Okazje, magazyn reklamowy
06:00 Nowy dzień
08:40 Malanowski & Partnerzy, serial, odc. 694
09:10 Malanowski & Partnerzy, serial, odc. 695
09:40 Sekrety rodziny, serial paradokumentalny, odc. 149
10:40 Dlaczego ja? serial paradokumentalny, odc. 1201
11:40 Gliniarze, serial paradokumentalny, odc. 513
12:50 Wydarzenia
13:20 Interwencja, magazyn reporterów
13:40 Trudne sprawy, serial paradokumentalny, odc. 1000
14:40 Dlaczego ja? serial paradokumentalny, odc. 1047
15:50 Wydarzenia
16:10 Pogoda
16:15 Interwencja, magazyn reporterów
16:40 Gliniarze, serial paradokumentalny, odc. 664
17:40 Sekrety rodziny, serial paradokumentalny, odc. 302
18:50 Wydarzenia
19:25 Gość „Wydarzeń"
19:45 Sport
19:55 Pogoda
20:00 Łowca i Królowa Lodu, film fantasy
22:25 Terminator 3: Bunt maszyn, film SF
01:00 Aniołki Charliego, film sensacyjny

20:00 Łowca i Królowa Lodu

TVN 7

05:00 Szkoła, serial paradokumentalny, odc. 467
06:00 Szkoła, serial paradokumentalny, odc. 222
06:55 Szpital, serial paradokumentalny, odc. 659
07:55 Ukryta prawda, serial paradokumentalny, odc. 894
08:55 Ukryta prawda, serial paradokumentalny, odc. 968
10:00 Ukryta prawda, serial paradokumentalny, odc. 969
11:00 Idealna niania 7, reality show
11:45 Rozwód. Walka o wszystko, serial paradokumentalny, odc. 11
12:45 Szpital, serial paradokumentalny, odc. 660
13:45 Sąd rodzinny, serial, odc. 175
14:45 Sędzia Anna Maria Wesołowska, serial, odc. 16
15:50 Ukryta prawda, serial paradokumentalny, odc. 1203
16:50 Rozwód. Walka o wszystko, serial paradokumentalny, odc. 12
17:55 Ten moment, serial paradokumentalny, odc. 49
18:30 Papiery na szczęście, serial obyczajowy, odc. 253-ost.
19:00 Ukryta prawda, serial paradokumentalny, odc. 991
20:00 Reich, film sensacyjny
22:00 Ostatni gwizdek, dramat obyczajowy
00:15 Kult, thriller

20:00 Reich

TV TRWAM

08:35 Ekipa Nikosia
09:00 Papież Polak do rodaków
09:35 Orłem być..., film dok.
09:55 Święty na każdy dzień
10:00 Informacje dnia
10:15 Jak my to widzimy
10:45 Zew natury
11:05 Mocni w wierze
11:35 Słowo życia
11:40 Ma się rozumieć
11:50 Święty na każdy dzień
12:00 Anioł Pański
12:03 Informacje dnia
12:20 Życie lasu. Storczyki, film
13:00 Pielgrzym miłości, serial dokumentalny, odc. 5
13:30 Msza święta z Jasnej Góry
14:20 Muzyczne chwile
14:30 Dziewica Orleańska według Jana Matejki, film
15:20 Lubieszów, reportaż
15:50 Ma się rozumieć
16:00 Informacje dnia
16:10 Jestem mamą, magazyn
16:25 Przyroda w obiektywie
16:40 Zdrowie z Bożej Apteki
16:55 Głos z Brukseli
17:10 Prosto o gospodarce
17:30 Zostań żołnierzem RP
17:45 Muzyczne chwile
17:55 Poczet wielkich Polaków
18:00 Anioł Pański
18:05 Informacje dnia
18:15 Ze szkolnej ławki
19:25 Święty na każdy dzień
19:30 Każdy maluch to potrafi
19:45 Modlitwa z udziałem dzieci
20:00 Informacje dnia

12:20 Życie lasu. Storczyki

eprasa.pl badd42e66f

28 czerwca 2023
środa

TVP 1

07:00 **Transmisja mszy świętej**
07:30 **Otrzyjcie już łzy**
08:00 **Wiadomości**
08:10 **Kwadrans polityczny**
08:25 **Informacje kulturalne**
08:30 **Pogoda**
08:40 **Ranczo**, serial, odc. 101
09:40 **Komisarz Alex**, odc. 9
10:35 **Ojciec Mateusz**, odc. 136
11:25 **Korona królów. Jagiellonowie**, odc. 20
12:00 **Wiadomości**
12:10 **Agrobiznes**, magazyn
12:30 **Agropogoda**
12:35 **Rok w ogrodzie extra**
12:50 **Wzdłuż 15. południka. Różnice i podobieństwa**, serial dokumentalny, odc. 2/5
14:00 **Wspaniałe stulecie**, odc. 289
15:00 **Wiadomości**
15:10 **Pogoda**
15:20 **Alarm!** magazyn
15:35 **Gra słów. Krzyżówka**
16:05 **Dziedzictwo**, serial, odc. 59
17:00 **Teleexpress**
17:15 **Pogoda**
17:25 **Skoki narciarskie - konkurs na skoczni normalnej**
19:30 **Wiadomości**
20:05 **Pogoda**
20:10 **Sport**
20:15 **Alarm!** magazyn
20:35 **Velvet**, serial, odc. 10
21:30 **Stulecie Winnych**, odc. 5
22:30 **Osiecka**, serial odc. 4/13
23:25 **Igrzyska Europejskie - podsumowanie dnia**
00:00 **Zlecenie**, thriller

00:00 Zlecenie

Jack to światowej klasy specjalista od zabezpieczeń. CIA zleca mu kradzież tajnych dokumentów z pilnie strzeżonego więzienia w Meksyku.

TVP 2

07:30 **Pytanie na śniadanie - pobudka**, magazyn
07:55 **Pytanie na śniadanie**, magazyn
10:35 **Panorama**
10:40 **Pytanie na śniadanie**, magazyn
11:15 **Wędrowiec polski**, cykl reportaży
11:50 **Barwy szczęścia**, serial obyczajowy, odc. 2784
12:30 **Koło fortuny**, teleturniej
13:15 **Akacjowa 38**, telenowela, odc. 120/200
14:05 **Va banque**, teleturniej
14:35 **Na sygnale**, serial, odc. 457
15:05 **M jak miłość**, serial obyczajowy, odc. 1693
15:50 **Przepis dnia**, magazyn kulinarny
16:00 **Koło fortuny**, teleturniej
16:35 **Familiada**, teleturniej
17:15 **Zakazany owoc**, telenowela, odc. 247
18:00 **Panorama**
18:20 **Va banque**, teleturniej
18:45 **Akacjowa 38**, telenowela, odc. 121/200
19:30 **Na sygnale**, serial, odc. 418
20:00 **Przepis dnia**, magazyn kulinarny
20:10 **Postaw na milion**, teleturniej
21:00 **Córka prezydenta**, komedia romantyczna
23:00 **Śmiertelne sekrety**, serial kryminalny, odc. 5/6
00:05 **Dar**, thriller

21:00 Córka prezydenta

Nastolatka Samantha Mackenzie chciałaby już się usamodzielnić. Poważną przeszkodą jest fakt, że jej ojciec jest prezydentem USA.

TVN

06:30 **Kto to wie?** gra telewizyjna
07:00 **Doradca smaku**, magazyn kulinarny
07:05 **SOS. Ekipy w akcji**, serial paradokumentalny, odc. 3/60
08:00 **Kuchenne rewolucje**, program rozrywkowy
08:55 **Osadzone. Blok F**, serial paradokumentalny, odc. 3/26
09:30 **Sekrety życia**, serial paradokumentalny, odc. 3/41
10:30 **Kuchenne rewolucje**, program rozrywkowy
11:30 **Ukryta prawda**, serial paradokumentalny, odc. 1201
12:35 **Ukryta prawda**, serial paradokumentalny, odc. 1285
13:40 **Szpital**, serial paradokumentalny, odc. 742
14:45 **Szpital**, serial paradokumentalny, odc. 638
15:50 **Kuchenne rewolucje**, program rozrywkowy
16:55 **Ukryta prawda**, serial paradokumentalny, odc. 712
17:55 **Ukryta prawda**, serial paradokumentalny, odc. 1202
19:00 **Fakty**
19:35 **Sport**
19:45 **Pogoda**
19:55 **Uwaga!** magazyn reporterów
20:10 **Doradca smaku**, magazyn kulinarny
20:15 **Na Wspólnej**, serial obyczajowy, odc. 3649
20:55 **Milionerzy**, teleturniej
21:35 **Mumia**, film przygodowy
23:50 **Push**, thriller SF

21:35 Mumia

Komandos marynarki Nick i jego przyjaciel Chris Vail poszukują w Iraku grupy terrorystów. Powodują wybuch, który odsłania starożytny grobowiec.

POLSAT

05:25 **Telezakupy TV Okazje**,
06:00 **Nowy dzień**
08:40 **Malanowski & Partnerzy**, serial, odc. 696
09:10 **Malanowski & Partnerzy**, serial, odc. 697
09:40 **Sekrety rodziny**, serial paradokumentalny, odc. 150
10:40 **Dlaczego ja?** serial paradokumentalny, odc. 1202
11:40 **Gliniarze**, serial paradokumentalny, odc. 514
12:50 **Wydarzenia**
13:20 **Interwencja**, magazyn reporterów
13:40 **Trudne sprawy**, serial paradokumentalny, odc. 1001
14:40 **Dlaczego ja?** serial paradokumentalny, odc. 1048
15:50 **Wydarzenia**
16:10 **Pogoda**
16:15 **Interwencja**, magazyn reporterów
16:40 **Gliniarze**, serial paradokumentalny, odc. 665
17:40 **Sekrety rodziny**, serial paradokumentalny, odc. 303
18:50 **Wydarzenia**
19:25 **Gość „Wydarzeń"**
19:45 **Sport**
19:55 **Pogoda**
20:00 **Poznaj mojego tatę**, komedia
22:20 **American Pie: Zjazd absolwentów**, komedia **obyczajowa**
00:55 **Kocham Cię, Beth Cooper**, komedia

20:00 Poznaj mojego tatę

Sanitariusz Greg Focker zamierza oświadczyć się ukochanej Pam w trakcie wizyty u jej rodziców. Jack Byrnes nie akceptuje jednak wybranka córki.

TVN 7

05:00 **Szkoła**, serial paradokumentalny, odc. 468
06:00 **Szkoła**, serial paradokumentalny, odc. 223
06:55 **Szpital**, serial paradokumentalny, odc. 660
07:55 **Ukryta prawda**, serial paradokumentalny, odc. 895
08:55 **Ukryta prawda**, serial paradokumentalny, odc. 970
10:00 **Ukryta prawda**, serial paradokumentalny, odc. 971
11:00 **Idealna niania 7**, reality show
11:45 **Rozwód. Walka o wszystko**, serial paradokumentalny, odc. 12
12:45 **Szpital**, serial paradokumentalny, odc. 661
13:45 **Sąd rodzinny**, serial, odc. 176
14:45 **Sędzia Anna Maria Wesołowska**, serial, odc. 17
15:50 **Ukryta prawda**, serial paradokumentalny, odc. 1204
16:50 **Rozwód. Walka o wszystko**, serial paradokumentalny, odc. 13
17:55 **Opowieści małżeńskie**, serial paradokumentalny, odc. 12/24
19:00 **Ukryta prawda**, serial paradokumentalny, odc. 992
20:00 **Wojna Charliego Wilsona**, dramat biograficzny
22:15 **Wataha**, serial sensacyjny, odc. 3/6
23:35 **Hulk**, dramat SF

20:00 Wojna Charliego Wilsona

Kochanka senatora Charliego Wilsona, zagorzała antykomunistka Joanne Herring, nakłania go do ryzykownego przedsięwzięcia.

TV TRWAM

09:00 **Zostaliśmy z Bogiem, panie pułkowniku**, reportaż
09:30 **Sanktuaria polskie**
09:50 **Święty na każdy dzień**
10:00 **Audiencja generalna Ojca Świętego Franciszka**
11:00 **Marianie w Kazachstanie**, serial dokumentalny, odc. 7
11:15 **Muzyczne chwile**
11:25 **Jestem mamą**, magazyn
11:40 **Prosto o gospodarce**
12:00 **Anioł Pański**
12:03 **Informacje dnia**
12:20 **Wolniewicz. Zdanie własne**, film dokumentalny
13:20 **Procesja Maryjna na Ukrainie**
13:30 **Msza święta z Jasnej Góry**
14:20 **Muzyczne chwile**
14:35 **Wyzwolenie**, spektakl
15:20 **Ona nigdy nie była sama - Czcigodna Sługa Boża Matka Teresa Kierocińska**
15:50 **Ma się rozumieć**
16:00 **Informacje dnia**
16:10 **Na zdrowie**
16:30 **Laus in Ecclesia, czyli w szkole św. Benedykta**, film
17:00 **Po stronie prawdy**
17:50 **Muzyczne chwile**
17:55 **Poczet wielkich Polaków**
18:00 **Anioł Pański**
18:05 **Informacje dnia**
18:15 **Rozmowy niedokończone**,
19:25 **Święty na każdy dzień**
19:30 **Adventures from the Book of Virtues**, serial, odc. 37
20:00 **Informacje dnia**

16:30 Laus in Ecclesia, czyli w szkole św. Benedykta

Film o śpiewie gregoriańskim i jego miejscu w liturgii. O tym dlaczego warto uczyć się chorału? Czemu i komu ma to służyć? Jak można to robić?

29 czerwca 2023
czwartek

TVP 1

07:00 **Transmisja mszy świętej**
07:30 **Pełnia wiary**
08:00 **Wiadomości**
08:10 **Kwadrans polityczny**
08:25 **Informacje kulturalne**
08:30 **Pogoda**
08:40 **Ranczo**, serial, odc. 102
09:40 **Komisarz Alex**, odc. 10
10:35 **Ojciec Mateusz**, odc. 137
11:25 **Korona królów. Jagiellonowie**, odc. 21
12:00 **Wiadomości**
12:10 **Agrobiznes**, magazyn
12:30 **Agropogoda**
12:35 **Magazyn rolniczy**
12:50 **Wzdłuż 15. południka. Różnice i podobieństwa**, serial dokumentalny, odc. 3/5
14:00 **Wspaniałe stulecie**, odc. 290
15:00 **Wiadomości**
15:10 **Pogoda**
15:20 **Alarm!**
15:35 **Gra słów. Krzyżówka**
16:05 **Dziedzictwo**, serial, odc. 60
17:00 **Teleexpress**
17:15 **Pogoda**
17:20 **Jaka to melodia?** teleturniej
18:00 **Ranczo**, serial, odc. 22
19:00 **Jeden z dziesięciu**
19:30 **Wiadomości**
20:05 **Pogoda**
20:10 **Sport**
20:15 **Alarm!**
20:35 **Ojciec Mateusz**, odc. 334
21:30 **Sprawa dla reportera**,
22:30 **Magazyn śledczy Anity Gargas**, magazyn
23:05 **Resortowe dzieci**

12:50 Wzdłuż 15. południka. Różnice i podobieństwa

Twórcy serii przyglądają się życiu zwierząt, roślin i ludzi wzdłuż 15. południka. Mieszkańcy tych terenów musieli przystosować się do klimatu.

TVP 2

07:30 **Pytanie na śniadanie - pobudka**, magazyn
07:55 **Pytanie na śniadanie**
10:35 **Panorama**
10:45 **Pytanie na śniadanie**
11:15 **Przyrodnik na tropie**, serial dokumentalny, odc. 40
11:50 **Barwy szczęścia**, serial obyczajowy, odc. 2785
12:30 **Koło fortuny**, teleturniej
13:15 **Akacjowa 38**, telenowela, odc. 121/200
14:05 **Va banque**, teleturniej
14:35 **Na sygnale**, serial, odc. 458
15:05 **M jak miłość**, serial obyczajowy, odc. 1694
15:50 **Przepis dnia**, magazyn kulinarny
16:00 **Koło fortuny**, teleturniej
16:35 **Familiada**, teleturniej
17:15 **Zakazany owoc**, telenowela, odc. 248
18:00 **Panorama**
18:20 **Va banque**, teleturniej
18:45 **Akacjowa 38**, telenowela, odc. 122/200
19:30 **Na sygnale**, serial, odc. 419
20:00 **Przepis dnia**, magazyn kulinarny
20:10 **Postaw na milion**, teleturniej
21:10 **Zniewolona: Felix Austria**, dramat kostiumowy
23:05 **Prodigy. Opętany**, horror
00:50 **La Bandida**, serial obyczajowy, odc. 62
01:50 **Pocałunek przy ognisku**, komedia romantyczna

21:10 Zniewolona: Felix Austria

XIX wiek. Żona doktora Angera ginie w pożarze. Lekarz ratuje z płomieni swoją córkę Adelę i dziecko służących - Stefanię.

TVN

07:05 **SOS. Ekipy w akcji**, serial paradokumentalny, odc. 4/60
08:00 **Kuchenne rewolucje**, program rozrywkowy
08:55 **Osadzone. Blok F**, serial paradokumentalny, odc. 4/26
09:30 **Sekrety życia**, serial paradokumentalny, odc. 4/41
10:30 **Kuchenne rewolucje**, program rozrywkowy
11:30 **Ukryta prawda**, serial paradokumentalny, odc. 1202
12:35 **Ukryta prawda**, serial paradokumentalny, odc. 1286
13:40 **Szpital**, serial paradokumentalny, odc. 743
14:45 **Szpital**, serial paradokumentalny, odc. 639
15:50 **Kuchenne rewolucje**, program rozrywkowy
16:55 **Ukryta prawda**, serial paradokumentalny, odc. 713
17:55 **Ukryta prawda**, serial paradokumentalny, odc. 1203
19:00 **Fakty**
19:35 **Sport**
19:45 **Pogoda**
19:55 **Uwaga!** magazyn reporterów
20:10 **Doradca smaku**, magazyn kulinarny
20:15 **Na Wspólnej**, serial obyczajowy, odc. 3650
20:55 **Milionerzy**, teleturniej
21:35 **Kuchenne rewolucje**,
22:40 **Oszukane**, dramat obyczajowy
00:40 **Królowe zbrodni**, film kryminalny

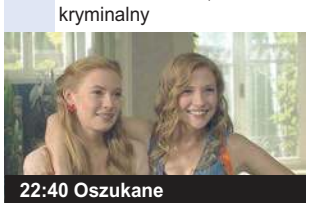

22:40 Oszukane

Utalentowana tancerka baletowa Natalia po zmianie liceum przypadkowo spotyka niezwykle podobną do siebie Magdę.

POLSAT

06:00 **Nowy dzień**
08:40 **Malanowski & Partnerzy**, serial, odc. 698
09:10 **Malanowski & Partnerzy**, serial, odc. 699
09:40 **Sekrety rodziny**, serial paradokumentalny, odc. 151
10:40 **Dlaczego ja?** serial paradokumentalny, odc. 1203
11:40 **Gliniarze**, serial paradokumentalny, odc. 515
12:50 **Wydarzenia**
13:20 **Interwencja**, magazyn reporterów
13:40 **Trudne sprawy**, serial paradokumentalny, odc. 1002
14:40 **Dlaczego ja?** serial paradokumentalny, odc. 1049
15:50 **Wydarzenia**
16:10 **Pogoda**
16:15 **Interwencja**, magazyn reporterów
16:40 **Gliniarze**, serial paradokumentalny, odc. 666
17:40 **Sekrety rodziny**, serial paradokumentalny, odc. 304
18:50 **Wydarzenia**
19:25 **Gość „Wydarzeń"**, program publicystyczny
19:45 **Sport**
19:55 **Pogoda**
20:00 **Nigdy w życiu!** komedia romantyczna
22:15 **Czarownica**, komedia romantyczna
00:40 **Faworyta**, film biograficzny
03:10 **Nasz nowy dom**, reality show

20:00 Nigdy w życiu!

Judyta, matka nastoletniej Tosi, zostaje porzucona przez męża. Zatrzymuje on mieszkanie, a w zamian oferuje byłej żonie i córce obskurną kawalerkę.

TVN 7

06:00 **Szkoła**, serial paradokumentalny, odc. 224
06:55 **Szpital**, serial paradokumentalny, odc. 661
07:55 **Ukryta prawda**, serial paradokumentalny, odc. 896
08:55 **Ukryta prawda**, serial paradokumentalny, odc. 972
10:00 **Ukryta prawda**, serial paradokumentalny, odc. 973
11:00 **Idealna niania 7**, reality show
11:45 **Rozwód. Walka o wszystko**, serial paradokumentalny, odc. 13
12:45 **Szpital**, serial paradokumentalny, odc. 662
13:45 **Sąd rodzinny**, serial, odc. 177
14:45 **Sędzia Anna Maria Wesołowska**, serial, odc. 18/30
15:50 **Ukryta prawda**, serial paradokumentalny, odc. 1205
16:50 **Rozwód. Walka o wszystko**, serial paradokumentalny, odc. 14
17:55 **Mieszkanie na miarę 4**, program rozrywkowy
19:00 **Ukryta prawda**, serial paradokumentalny, odc. 993
20:00 **Hotel Paradise All Stars**, reality show
21:00 **Green Zone**, dramat wojenny
23:25 **Van Helsing**, horror SF
02:10 **Nagi instynkt przetrwania**, serial dokumentalny, odc. 13

21:00 Green Zone

Rok 2003. Starszy chorąży Roy Miller ma za zadanie odnaleźć broń masowego rażenia, którą według wywiadu posiada reżim Saddama Husajna.

TV TRWAM

08:00 **Informacje dnia**
08:15 **Polski punkt widzenia**
08:35 **Słowo życia**
08:40 **Poznajemy Polskę**
09:00 **Na zdrowie**
09:20 **Adventures from the Book of Virtues**, serial, odc. 37
09:45 **Święty na każdy dzień**
09:50 **Muzyczne chwile**
10:00 **Informacje dnia**
10:15 **Rozmowy niedokończone**
11:25 **Myśląc Ojczyzna**
11:35 **Przyroda i ludzie**, magazyn
12:00 **Anioł Pański**
12:03 **Informacje dnia**
12:20 **Świadectwo drogi. Stefan kardynał Wyszyński**, film
13:15 **Słowo życia**
13:20 **Przegląd katolickiego tygodnika „Niedziela"**
13:30 **Msza święta z Jasnej Góry**
14:20 **Muzyczne chwile**
14:30 **Pianistą być!**
15:00 **Zawód: Prymas Polski**, film
15:50 **Ma się rozumieć**
16:00 **Informacje dnia**
16:10 **Z wędką nad wodę...**
16:35 **Zew natury**
17:05 **Akademia pro-life**
17:15 **Głos z Brukseli**
17:30 **Odpowiedzialni za Kościół**
17:55 **Poczet wielkich Polaków**
18:00 **Anioł Pański**
18:05 **Informacje dnia**
18:15 **Rozmowy niedokończone**
19:25 **Święty na każdy dzień**
19:30 **Przyjaciele i bohaterowie**,
20:00 **Informacje dnia**

12:20 Świadectwo drogi. Stefan kardynał Wyszyński

Życiorys kardynała Stefana Wyszyńskiego ukazany z punktu widzenia SB oraz służb wojskowych, które chciały zniszczyć i upokorzyć duchownego.

eprasa.pl badd42e66f

30 czerwca 2023
piątek

TVP 1

08:00 Wiadomości
08:10 Kwadrans polityczny
08:25 Informacje kulturalne
08:30 Pogoda
08:40 Ranczo, serial, odc. 103
09:35 Komisarz Alex, odc. 11
10:35 Ojciec Mateusz, odc. 138
11:25 Korona królów. Jagiellonowie, odc. 22
12:00 Wiadomości
12:10 Agrobiznes
12:30 Agropogoda
12:35 Magazyn rolniczy
12:50 Wzdłuż 15. południka. Różnice i podobieństwa
14:00 Wspaniałe stulecie, odc. 291
15:00 Wiadomości
15:10 Pogoda
15:20 Alarm!
15:35 Gra słów. Krzyżówka
16:05 Dziedzictwo, serial, odc. 61
17:00 Teleexpress
17:15 Pogoda
17:20 Jaka to melodia? teleturniej
18:00 Ranczo, serial, odc. 23
19:00 Jeden z dziesięciu
19:30 Wiadomości
20:05 Pogoda
20:10 Sport
20:15 Alarm!
20:35 Kalifat, serial, odc. 2/8
21:30 07 zgłoś się, serial, odc. 2
22:35 Archiwista, serial, odc. 3/13
23:35 Archiwista, serial, odc. 4/13
00:25 Igrzyska Europejskie Kraków - Małopolska 2023
00:55 Droga życia, dramat przygodowy

00:55 Droga życia

Amerykanin Daniel ginie w Pirenejach, gdzie pojechał na pielgrzymkę szlakiem św. Jakuba. Jego ojciec leci do Europy po prochy syna.

TVP 2

06:55 Rodzinka.pl, serial, odc. 180
07:30 Pytanie na śniadanie - pobudka, magazyn
07:55 Pytanie na śniadanie
10:35 Panorama
10:45 Pytanie na śniadanie, magazyn
11:15 Magiczne Podhale z Sebastianem Karpielem-Bułecką, cykl reportaży
11:50 Barwy szczęścia, serial obyczajowy, odc. 2786
12:30 Koło fortuny, teleturniej
13:15 Akacjowa 38, telenowela, odc. 122/200
14:05 Va banque, teleturniej
14:35 Na sygnale, serial, odc. 459
15:05 M jak miłość, serial obyczajowy, odc. 1695
15:50 Przepis dnia, magazyn kulinarny
16:00 Koło fortuny, teleturniej
16:35 Familiada, teleturniej
17:15 Zakazany owoc, odc. 249
18:00 Panorama
18:20 Va banque, teleturniej
18:45 Akacjowa 38, telenowela, odc. 123/200
19:30 Na sygnale, serial, odc. 420
20:00 Przepis dnia, magazyn kulinarny
20:10 Program rozrywkowy
21:30 Program rozrywkowy
22:30 Strzelec, dramat sensacyjny
00:50 Córka prezydenta, komedia romantyczna
02:45 Kwiat pustyni, dramat biograficzny

22:30 Strzelec

Podczas wojny w Etiopii ginie przyjaciel snajpera Boba Lee Swaggera, a on sam cudem uchodzi z życiem. Po powrocie do kraju zamieszkuje w górach.

TVN

05:50 Uwaga! magazyn reporterów
06:05 Kto to wie? gra telewizyjna
06:30 Kto to wie? gra telewizyjna
07:00 Doradca smaku, magazyn kulinarny
07:05 SOS. Ekipy w akcji, serial paradokumentalny, odc. 5/60
08:00 Kuchenne rewolucje, program rozrywkowy
08:55 Osadzone. Blok F, serial paradokumentalny, odc. 5/26
09:30 Sekrety życia, serial paradokumentalny, odc. 5/41
10:30 Kuchenne rewolucje, program rozrywkowy
11:30 Ukryta prawda, serial paradokumentalny, odc. 1203
12:35 Ukryta prawda, serial paradokumentalny, odc. 1287
13:40 Szpital, serial paradokumentalny, odc. 744
14:45 Szpital, serial paradokumentalny, odc. 640
15:50 Kuchenne rewolucje, program rozrywkowy
16:55 Ukryta prawda, serial paradokumentalny, odc. 714
17:55 Ukryta prawda, serial paradokumentalny, odc. 1204
19:00 Fakty
19:30 Sport
19:40 Pogoda
19:50 Uwaga! magazyn reporterów
20:00 300, dramat historyczny
22:30 Zakonnica, horror
00:30 Kuba Wojewódzki, talk-show
01:40 Na granicy światów, serial SF odc. 9/10

20:00 300

Król Kserkses zamierza zająć tereny Grecji i rządzić ludem Sparty. Władca zagrożonego państwa, Leonidas, nie ma zamiaru łatwo się poddawać.

POLSAT

06:00 Nowy dzień
08:40 Malanowski & Partnerzy, serial, odc. 700
09:10 Malanowski & Partnerzy, serial, odc. 701
09:40 Sekrety rodziny, serial paradokumentalny, odc. 152
10:40 Dlaczego ja? serial paradokumentalny, odc. 1204
11:40 Gliniarze, serial paradokumentalny, odc. 516
12:50 Wydarzenia
13:20 Interwencja, magazyn reporterów
13:40 Trudne sprawy, serial paradokumentalny, odc. 1003
14:40 Dlaczego ja? serial paradokumentalny, odc. 1050
15:50 Wydarzenia
16:10 Pogoda
16:15 Interwencja, magazyn reporterów
16:40 Gliniarze, serial, odc. 667
17:40 Sekrety rodziny, serial paradokumentalny, odc. 305
18:50 Wydarzenia
19:25 Gość „Wydarzeń"
19:45 Sport
19:55 Pogoda
20:00 Epoka lodowcowa 3: Era dinozaurów, film animowany
22:05 Świat w płomieniach, film sensacyjny
01:00 Conan Barbarzyńca, film fantasy
03:55 Zjedz Alaskę, magazyn wędkarski

20:00 Epoka lodowcowa 3: Era dinozaurów

Naukowcy badają zjawiska na Słońcu. Tymczasem pisarz Jackson Curtis przypadkowo odkrywa, że władze budują statki, które ocalą wybrańców.

TVN 7

06:00 Szkoła, serial paradokumentalny, odc. 225
06:55 Szpital, serial paradokumentalny, odc. 662
07:55 Ukryta prawda, serial paradokumentalny, odc. 897
08:55 Ukryta prawda, serial paradokumentalny, odc. 974
10:00 Ukryta prawda, serial paradokumentalny, odc. 975
11:00 Idealna niania 8, reality show
11:45 Rozwód. Walka o wszystko, serial paradokumentalny, odc. 14
12:45 Szpital, serial paradokumentalny, odc. 663
13:45 Sąd rodzinny, serial, odc. 178
14:50 Sędzia Anna Maria Wesołowska, serial, odc. 19
15:55 Ukryta prawda, serial paradokumentalny, odc. 1206
17:00 Rozwód. Walka o wszystko, serial paradokumentalny, odc. 15
18:00 Szybka zmiana, program rozrywkowy
18:55 Ukryta prawda, serial paradokumentalny, odc. 994
20:00 Hotel Paradise All Stars, reality show
21:00 Miłość bez końca, melodramat
23:10 American Gangster, film sensacyjny
02:35 Hotel Paradise All Stars, reality show

21:00 Miłość bez końca

Jade kończy szkołę średnią ze znakomitymi wynikami i ma przed sobą świetlaną przyszłość. Nie wie, że podkochuje się w niej jeden z uczniów.

TV TRWAM

08:00 Informacje dnia
08:15 Polski punkt widzenia
08:40 Słowo życia
08:45 Przyjaciele i bohaterowie
09:10 Z wędką nad wodę w Polskę i świat
09:35 Święty na każdy dzień
09:45 Jestem mamą
10:00 Informacje dnia
10:15 Rozmowy niedokończone
11:25 Głos Polski, cykl felietonów
11:35 Cichy bohater z Puszczy Białowieskiej, reportaż
12:00 Anioł Pański
12:03 Informacje dnia
12:20 Lotte, małopolska Inka, wczoraj i dzisiaj, serial dok.
13:30 Msza święta z Jasnej Góry
14:20 Muzyczne chwile
14:30 Zrozumieć Antycywilizacje
14:55 Słowo życia
15:00 Modlitwa
15:20 Mocni w wierze
15:50 Ma się rozumieć
16:00 Informacje dnia
16:10 Siódmy sakrament
16:40 Prosto o gospodarce
17:00 Sekrety mnichów, wywiad
17:15 Muzyczne chwile
17:30 Geopolityka
17:55 Poczet wielkich Polaków
18:00 Anioł Pański
18:05 Informacje dnia
18:15 Westerplatte młodych
19:00 Warto zauważyć...
19:30 Brat Franciszek, odc. 7
20:00 Informacje dnia
20:20 Różaniec

12:20 Lotte, małopolska Inka, wczoraj i dzisiaj

Bohaterki z dawnych lat są dla nas inspiracją, jedną z nich jest Genowefa Kroczek. Film ten w niecodzienny sposób przybliża bohaterki dnia dzisiejszego.

1 lipca 2023
sobota

TVP 1

07:00 Transmisja mszy świętej
07:40 Rok w ogrodzie, magazyn
08:05 Rok w ogrodzie extra,
08:20 Wojsko-polskie.pl
08:45 Pełnosprawni
09:15 Sprawa dla reportera
10:15 Teleskop Hubble'a i cuda wszechświata, film dok.
11:20 Sanatorium miłości 5
12:20 Rudzielec z Wyoming, western
14:10 Z pamięci, cykl felietonów
14:25 Okrasa łamie przepisy, magazyn kulinarny
14:55 60. KFPP w Opolu - Cała sala śpiewa z nami, czyli hity opolskiej publiczności, skrót koncertu
15:25 Lalka, serial obyczajowy, odc. 3/9
17:00 Teleexpress
17:25 Igrzyska Europejskie Kraków - Małopolska 2023: Skoki narciarskie - konkurs na skoczni dużej
19:30 Wiadomości
20:10 Sport
20:15 Alarm! magazyn interwencyjny
20:35 Komisarz Alex, serial kryminalny, odc. 231
21:35 Spectre, film sensacyjny
00:05 Igrzyska Europejskie Kraków - Małopolska 2023 - podsumowanie dnia
00:35 The Circle. Krąg, thriller
02:30 Nie wysiadaj, thriller
04:25 Z pamięci, cykl felietonów

21:35 Spectre

James Bond otrzymuje wiadomość, która dotyczy jego przeszłości. Trafia do Meksyku, a potem do Rzymu, gdzie poznaje wdowę po gangsterze, Lucię.

TVP 2

05:55 Barwy szczęścia, serial obyczajowy, odc. 2783
06:30 Barwy szczęścia, serial obyczajowy, odc. 2784
07:00 M jak miłość, serial obyczajowy, odc. 1717
07:55 Pytanie na śniadanie
12:15 Medjugorie, reportaż
12:50 60. KFPP w Opolu - Wielka gala - Od Opola do Opola, koncert
14:00 Familiada, teleturniej
14:35 Koło fortuny, teleturniej
15:15 Szansa na sukces. Opole 2023, widowisko
16:15 Na dobre i na złe, serial obyczajowy, odc. 878
17:15 Natura bez granic, serial dokumentalny,
17:45 Słowo na niedzielę
18:00 Panorama
18:20 Va banque, teleturniej
18:50 U Pana Boga w ogródku, serial komediowy, odc. 4/12
19:35 Informacje kulturalne
20:00 Polskie biesiady, koncert
20:55 Polskie biesiady, koncert
22:00 Film fabularny
00:00 Zniewolona: Felix Austria, dramat kostiumowy
01:55 Strzelec, dramat sensacyjny
04:10 Prodigy. Opętany, horror
Sarah i John Blumowie są bardzo dumni ze swojego ośmioletniego synka Milesa. Ponadprzeciętnie inteligentny chłopiec zaczyna się dziwnie zachowywać.

12:50 60. KFPP w Opolu - Wielka gala - Od Opola do Opola

Widzowie zobaczą przegląd przebojów, które zyskały wielkie uznanie festiwalowej publiczności, zarówno tej zebranej w amfiteatrze, jak i przed telewizorami.

TVN

05:50 Uwaga! magazyn reporterów
06:05 Ukryta prawda, serial paradokumentalny, odc. 984
07:00 Kobieta na krańcu świata, serial dokumentalny, odc. 2/9
07:30 Polowanie na ogród 9, program rozrywkowy
08:00 Kuchenne rewolucje, program rozrywkowy
09:00 Dzień dobry wakacje, magazyn
11:30 Na Wspólnej, serial obyczajowy, odc. 3647
12:00 Na Wspólnej, serial obyczajowy, odc. 3648
12:30 Na Wspólnej, serial obyczajowy, odc. 3649
13:00 Na Wspólnej, serial obyczajowy, odc. 3650
13:30 Polowanie na ogród 9, program rozrywkowy
14:05 MasterChef Junior, program rozrywkowy
15:45 Zakup w ciemno, reality show
16:50 Ciężarówką przez Stany, program rozrywkowy
17:55 Kuchenne rewolucje, program rozrywkowy
19:00 Fakty
19:25 Sport
19:35 Pogoda
19:45 Uwaga! magazyn reporterów
20:00 Kobiety pragną bardziej, komedia romantyczna
22:40 Okrucieństwo nie do przyjęcia, czarna komedia
00:50 Koniec przyjaźni, horror

20:00 Kobiety pragną bardziej

Miłosne perypetie mieszkańców amerykańskiego miasta Baltimore. Wielu z nich jest już z kimś związanych, część jednak wciąż pozostaje samotna.

POLSAT

05:25 Telezakupy TV Okazje, magazyn reklamowy
06:00 Nowy dzień
08:50 Dr Dolittle: W pogoni za błahostkami, film familijny
10:40 Bogate dzieciaki bez kasy, reality show
11:40 Bogaty dom - biedny dom, reality show
12:40 Polacy za granicą, serial dokumentalny, odc. 40
13:40 Miasto Wieś, serial dokumentalny, odc. 1
14:40 Rolnicy. Podlasie, serial dokumentalny, odc. 10
15:45 Więzienie, serial dokumentalny, odc. 130
16:15 Więzienie, serial dokumentalny, odc. 131
16:45 Więzienie, serial dokumentalny, odc. 132
17:15 Więzienie, serial dokumentalny, odc. 133
17:45 Chłopaki do wzięcia, serial dokumentalny, odc. 215
18:15 Chłopaki do wzięcia, serial dokumentalny, odc. 216
18:50 Wydarzenia
19:15 Prezydenci i premierzy, program publicystyczny
19:45 Sport
19:55 Pogoda
20:05 Piraci z Karaibów: Na krańcu świata, film przygodowy
23:45 Łowca i Królowa Lodu, film fantasy
02:10 Nasz nowy dom, reality show

20:05 Piraci z Karaibów: Na krańcu świata

Jack Sparrow przebywa w zamknięciu, gdzieś na krańcu świata. Elizabeth i Will robią wszystko, co w ich mocy, aby go uratować i odzyskać „Czarną Perłę".

TVN 7

05:00 Szkoła, serial paradokumentalny, odc. 557
06:05 Wiza na miłość, reality show
07:00 Wyluzuj, Scooby-Doo! serial animowany, odc. 5/26
07:35 Lou! Journal infime, film familijny
Wychowywana przez samotną ekscentryczkę Emmę dwunastoletnia marzycielka Lou skrycie kocha się w nieśmiałym Tristanie.
09:40 Szybka zmiana, program rozrywkowy
10:40 Mieszkanie na miarę 4, program rozrywkowy
11:40 Ten moment, serial paradokumentalny, odc. 48
12:10 Ukryta prawda, serial paradokumentalny, odc. 893
13:15 Ukryta prawda, serial paradokumentalny, odc. 967
14:15 Ukryta prawda, serial paradokumentalny, odc. 894
15:20 Goście, goście III: Rewolucja, komedia fantasy
17:40 Błękitna fala 2, dramat obyczajowy
20:00 Ocean's Eleven: Ryzykowna gra, komedia sensacyjna
22:30 Bracia Sisters, western
01:00 Człowiek z magicznym pudełkiem, dramat SF
03:15 Hotel Paradise All Stars, reality show

20:00 Ocean's Eleven: Ryzykowna gra

Przebywający na zwolnieniu warunkowym Danny Ocean planuje napad na skarbiec trzech największych kasyn w Las Vegas.

TV TRWAM

08:00 Informacje dnia
08:15 Westerplatte młodych
09:00 Miasteczko Świętej Rodziny - Cotignac, film dok.
09:55 Słowo życia
10:00 Informacje dnia
10:15 Retrospekcja
10:20 Marianie w Kazachstanie, serial dokumentalny, odc. 7
10:40 Polski punkt widzenia
11:00 Kropelka radości
12:00 Anioł Pański
12:03 Informacje dnia
12:20 Warto zauważyć...
12:50 Siódmy sakrament
13:20 Ocalić od zapomnienia
13:30 Msza święta z Jasnej Góry
14:20 Muzyczne chwile
14:30 Przegląd katolickiego tygodnika „Niedziela"
14:35 Orlęta Lwowskie, film dok.
15:30 Wierzę w Boga
15:50 Muzyczne chwile
16:00 Informacje dnia
16:10 Historia PL, serial dok.
17:00 Z Parlamentu Europejskiego
17:25 Święty na każdy dzień
17:30 Nowa Ewangelizacja
17:55 Poczet wielkich Polaków
18:00 Anioł Pański
18:05 Informacje dnia
18:15 W Naszej Rodzinie
19:25 Święty na każdy dzień
19:30 Manna z Nieba
19:45 Modlitwa z udziałem dzieci
20:00 Informacje dnia
20:20 Różaniec

16:10 Historia PL

24 lipca 1946 r. w Jaworniku Ruskim ukraińscy nacjonaliści zamordowali 14 żołnierzy 28. Pułku Piechoty. Ich szczątki zostały odnalezione 70 lat później.

eprasa.pl badd42e66f

2 lipca 2023
niedziela

TVP 1
07:00 **Transmisja mszy świętej**
08:00 **Tydzień**, magazyn rolniczy
08:35 **Zakochaj się w Polsce**
09:10 **Napoleon**, film familijny
10:45 **Janosik**, serial przygodowy odc. 6/13
11:40 **Wspólny dom**, serial dokumentalny
11:55 **Między ziemią a niebem**
12:00 **Anioł Pański**
12:15 **Między ziemią a niebem**
12:50 **Wspólny dom**, serial dokumentalny,
13:15 **Planeta doskonała**, serial dokumentalny, odc. 2/5
14:10 **Z pamięci**, cykl felietonów
14:25 **Daleko od szosy**, serial obyczajowy, odc. 3/7
15:50 **Alternatywy 4**, serial komediowy, odc. 3/9
17:00 **Teleexpress**
17:20 **Pogoda**
17:35 **Rolnik szuka żony**, telenowela, odc. 3
18:40 **Jaka to melodia?** teleturniej muzyczny
19:30 **Wiadomości**
20:10 **Sport**
20:25 **Igrzyska Europejskie Kraków - Małopolska 2023 - ceremonia zamknięcia**
23:10 **Moje wielkie greckie wesele**, komedia romantyczna
00:50 **Igrzyska Europejskie Kraków - Małopolska 2023 - podsumowanie dnia**
01:20 **Spectre**, film sensacyjny

23:10 Moje wielkie greckie wesele

Klan Portokalosów od lat mieszka w USA, ale wciąż kultywuje grecką tradycję. W rodzinnej restauracji pracuje jedna z córek właścicieli, 30-letnia Toula.

TVP 2
05:55 **Barwy szczęścia**, serial obyczajowy, odc. 2785
06:25 **Barwy szczęścia**, serial obyczajowy, odc. 2786
07:00 **M jak miłość**, serial obyczajowy, odc. 1718
07:55 **Pytanie na śniadanie**, magazyn
11:50 **Polskie biesiady**, koncert
12:55 **Polskie biesiady**, koncert
14:00 **Familiada**, teleturniej
14:35 **Koło fortuny**, teleturniej
15:15 **Szansa na sukces. Opole 2023**, widowisko
16:15 **Tak to leciało!** teleturniej muzyczny
17:15 **Na sygnale**, serial, odc. 433
18:00 **Panorama**
18:20 **Va banque**, teleturniej
18:55 **Na sygnale**, serial, odc. 434
19:20 **Na sygnale**, serial, odc. 435
20:00 **Ja wam pokażę!** film obyczajowy
22:05 **Kwiat pustyni**, dramat biograficzny
Somalia. Trzynastoletnia Waris Dirie pochodzi z rodziny wędrownych pasterzy. Ma zostać czwartą żoną znacznie od siebie starszego mężczyzny, więc ucieka.
00:25 **Chce się żyć**, dramat obyczajowy
Mateusz przychodzi na świat z porażeniem mózgowym. Lekarze uznają go za skazanego na wegetację.

20:00 Ja wam pokażę!

Dobiegająca czterdziestki rozwódka Judyta pracuje w redakcji poczytnego pisma dla kobiet i samotnie wychowuje nastoletnią córkę Tosię.

TVN
06:05 **Wyluzuj, Scooby-Doo!** serial animowany, odc. 25/26
06:30 **Wyluzuj, Scooby-Doo!** serial animowany, odc. 26
07:00 **Nastolatki rządzą... kasą**, program rozrywkowy
08:00 **Kuchenne rewolucje**, program rozrywkowy
09:00 **Dzień dobry wakacje**, magazyn
11:30 **Weekendowa metamorfoza 5**, program rozrywkowy
12:35 **Co za tydzień**
13:20 **Ugotowani w parach**, reality show
14:25 **Ostatni smok**, film przygodowy
16:45 **Bardzo dziki Zachód**, western komediowy
19:00 **Fakty**
19:25 **Sport**
19:35 **Pogoda**
19:45 **Uwaga!** magazyn reporterów
20:00 **Siódmy syn**, film fantasy
22:15 **Mumia**, film przygodowy
00:30 **Kuchenne rewolucje**, program rozrywkowy
01:35 **Wewnętrzny wróg**, serial szpiegowski, odc. 4/13
02:35 **Szpital**, serial paradokumentalny, odc. 1011
03:35 **Uwaga!** magazyn reporterów
03:55 **Zamieszkać na plaży 6**, program rozrywkowy
04:25 **Recepta na stary dom 3**, program rozrywkowy
04:55 **Jak to jest zrobione?** serial dokumentalny, odc. 21/26

20:00 Siódmy syn

Wojownik sekretnego zakonu, Mistrz Gregory, przed laty pokonał przerażającą wiedźmę, Mateczkę Malkin. Wie jednak, że ona powróci silniejsza.

POLSAT
04:40 **Disco Gramy**, program muzyczny
05:25 **Telezakupy TV Okazje**, magazyn **reklamowy**
06:00 **Nowy dzień**
09:00 **Hotel Transylwania 2**, film animowany
Drakula martwi się o swojego wnuka, Dennisa. Jest on pół człowiekiem, pół wampirem, ale nie wykazuje żadnych cech krwiopijcy.
11:00 **Daleko jeszcze?** komedia
13:20 **Piraci z Karaibów: Na krańcu świata**, film przygodowy
16:45 **Epoka lodowcowa 3: Era dinozaurów**, film animowany
18:50 **Wydarzenia**
19:25 **Gość „Wydarzeń"**, program publicystyczny
19:45 **Sport**
19:55 **Pogoda**
20:00 **Kabaret na żywo. Młodzi i Moralni**, program rozrywkowy
22:05 **Aniołki Charliego: Zawrotna szybkość**, film sensacyjny
00:20 **American Pie: Zjazd absolwentów**, komedia obyczajowa
02:55 **Świat według Kiepskich**, serial komediowy, odc. 60
03:25 **Świat według Kiepskich**, serial komediowy, odc. 61
03:55 **Zjedz Kambodżę**, magazyn

22:05 Aniołki Charliego: Zawrotna szybkość

Agentki na zlecenie Charliego mają odnaleźć skradzione obrączki, stanowiące klucz do listy ludzi objętych programem ochrony świadków.

TVN 7
05:00 **Szkoła**, serial, odc. 558
06:05 **Wiza na miłość**, reality show
07:00 **Wyluzuj, Scooby-Doo!** serial animowany, odc. 6/26
07:35 **Pana Magorium cudowne emporium**, komedia fantasy
Właściciel sklepu z zabawkami, pan Edward Magorium, kończy właśnie 243 lata. Chce przekazać swoją magiczną krainę godnemu następcy.
09:30 **Ten moment**, serial paradokumentalny, odc. 49
10:05 **Ukryta prawda**, serial paradokumentalny, odc. 968
11:10 **Ukryta prawda**, serial paradokumentalny, odc. 895
12:15 **Ukryta prawda**, serial paradokumentalny, odc. 970
13:20 **Ukryta prawda**, serial paradokumentalny, odc. 896
14:25 **Ukryta prawda**, serial paradokumentalny, odc. 973
15:30 **Kłamstwo ma krótsze nogi**, komedia obyczajowa
17:35 **Ocean's Eleven: Ryzykowna gra**, komedia sensacyjna
20:00 **Jack: Pogromca olbrzymów**, film fantasy
22:30 **Co z oczu, to z serca**, komedia kryminalna
01:00 **Pasażer 57**, film sensacyjny
02:45 **Nagi instynkt przetrwania**, serial dokumentalny, odc. 15
03:50 **Mój sąsiad morderca**, serial dokumentalny, odc. 4/20

20:00 Jack: Pogromca olbrzymów

Pokój, który wiele lat temu ludzie zawarli z mieszkańcami krainy olbrzymów, jest zagrożony. Wszystko przez ubogiego rolnika Jacka.

TV TRWAM
08:00 **Słowo życia**
08:05 **Polski punkt widzenia**
08:25 **Święty na każdy dzień**
08:30 **Z Parlamentu Europejskiego**
09:00 **Prymas Stefan Wyszyński**, serial dokumentalny, odc. 6
09:10 **Spotkanie z Magdą Buczek dla dzieci**
09:15 **Manna z Nieba**
09:30 **Msza święta z Jasnej Góry**
10:35 **Przegląd katolickiego tygodnika „Niedziela"**
10:40 **Dominum montes - góry Jana Pawła II**, film dok.
11:40 **Skrzydła miłości**, film dok.
12:00 **Anioł Pański z Ojcem Świętym Franciszkiem**
12:15 **Papież Polak do rodaków**
12:50 **Muzyczne chwile**
13:00 **Nędzarz i madame**, film biograficzny
15:00 **Wieś - to też Polska**
16:00 **Informacje dnia**
16:10 **Koncert życzeń**
16:45 **Sekrety mnichów**, wywiad
17:00 **Zostań żołnierzem RP**
17:15 **Muzyczne chwile**
17:30 **Sól ziemi**
17:55 **Poczet wielkich Polaków**
18:00 **Polonijna Pielgrzymka Rodziny Radia Maryja do Amerykańskiej Częstochowy**
21:20 **Informacje dnia**
21:40 **Retrospekcja**
21:45 **Stan bezpieczeństwa państwa**

13:00 Nędzarz i madame

Film Nędzarz i madame ukazuje losy Adama Chmielowskiego, artysty, malarza, który w poszukiwaniu wolności i szczęścia poświęca wszystko.

3 lipca 2023
poniedziałek

TVP 1
07:00 **Transmisja mszy świętej**
07:30 **Studio Raban**
08:00 **Wiadomości**
08:10 **Kwadrans polityczny**
08:25 **Informacje kulturalne**
08:30 **Pogoda**
08:40 **Ranczo**, serial, odc. 104
09:35 **Komisarz Alex**, odc. 12
10:35 **Ojciec Mateusz**, odc. 139
11:25 **Korona królów. Jagiellonowie**, odc. 23
12:00 **Wiadomości**
12:10 **Agrobiznes**
12:30 **Agropogoda**
12:35 **To się opłaca**, magazyn
12:55 **Planeta doskonała**, serial dokumentalny, odc. 2/5
14:00 **Wspaniałe stulecie**, odc. 292
15:00 **Wiadomości**
15:10 **Pogoda**
15:20 **Alarm!**
15:35 **Gra słów. Krzyżówka**
16:05 **Dziedzictwo**, serial, odc. 62
17:00 **Teleexpress**
17:15 **Pogoda**
17:20 **Jaka to melodia?** teleturniej
18:00 **Ranczo**, serial, odc. 24
19:00 **Jeden z dziesięciu**
19:30 **Wiadomości**
20:05 **Pogoda**
20:10 **Sport**
20:15 **Alarm!** magazyn
20:35 **Velvet**, serial, odc. 11
21:30 **Reset**, serial, odc. 4
22:30 **Arena poglądów**
23:35 **Balans bieli**
00:15 **Hrabina z Hongkongu**, komedia

00:15 Hrabina z Hongkongu

Rosyjska hrabina, która uciekła z kraju w obawie przed rewolucją, chce dotrzeć do USA. Ukrywa się na statku w kajucie amerykańskiego dyplomaty.

TVP 2
07:30 **Pytanie na śniadanie - pobudka**, magazyn
07:55 **Pytanie na śniadanie**, magazyn
10:35 **Panorama**
10:45 **Pytanie na śniadanie**, magazyn
11:15 **Okrasa łamie przepisy**, magazyn kulinarny
11:50 **Barwy szczęścia**, serial obyczajowy, odc. 2787
12:30 **Koło fortuny**, teleturniej
13:15 **Akacjowa 38**, telenowela, odc. 123/200
14:05 **Va banque**, teleturniej
14:35 **Na sygnale**, serial, odc. 460
15:05 **M jak miłość**, serial obyczajowy, odc. 1696
15:50 **Przepis dnia**, magazyn kulinarny
16:00 **Koło fortuny**, teleturniej
16:35 **Familiada**, teleturniej
17:15 **Zakazany owoc**, telenowela, odc. 250
18:00 **Panorama**
18:20 **Va banque**, teleturniej
18:45 **Akacjowa 38**, telenowela, odc. 124/200
19:30 **Na sygnale**, serial, odc. 421
20:00 **Przepis dnia**, magazyn kulinarny
20:10 **Postaw na milion**, teleturniej
21:00 **Daddy Cool**, komedia
22:50 **Śmiertelne sekrety**, serial kryminalny, odc. 6-ost.
00:00 **Oko na Julię**, dramat obyczajowy

21:00 Daddy Cool

Adrien ma 40 lat, ale jest całkowicie niedojrzały. Gdy jego pragnąca stabilizacji partnerka Maude, odchodzi, próbuje ją odzyskać.

TVN
06:30 **Kto to wie?** gra telewizyjna
07:00 **SOS. Ekipy w akcji**, serial paradokumentalny, odc. 6/60
08:00 **Kuchenne rewolucje**, program rozrywkowy
08:55 **Osadzone. Blok F**, serial paradokumentalny, odc. 6/26
09:30 **Sekrety życia**, serial paradokumentalny, odc. 6/41
10:30 **Kuchenne rewolucje**, program rozrywkowy
11:30 **Ukryta prawda**, serial paradokumentalny, odc. 1204
12:35 **Ukryta prawda**, serial paradokumentalny, odc. 1288
13:40 **Szpital**, serial paradokumentalny, odc. 745
14:45 **Szpital**, serial paradokumentalny, odc. 641
15:50 **Kuchenne rewolucje**, program rozrywkowy
16:55 **Ukryta prawda**, serial paradokumentalny, odc. 715
17:55 **Ukryta prawda**, serial paradokumentalny, odc. 1205
19:00 **Fakty**
19:35 **Sport**
19:45 **Pogoda**
19:55 **Uwaga!** magazyn reporterów
20:10 **Doradca smaku**, magazyn kulinarny
20:15 **Na Wspólnej**, serial obyczajowy, odc. 3651
20:55 **Milionerzy**, teleturniej
21:35 **Zabójcza broń**, film sensacyjny
23:45 **Do ostatniej kropli**, film dokumentalny

21:35 Zabójcza broń

Murtaugh to zrównoważony policjant z Los Angeles. Jego partnerem zostaje ryzykant Riggs. Różnice charakterów nie ułatwiają im współpracy.

POLSAT
04:40 **Disco Gramy**
05:25 **Telezakupy TV Okazje**, magazyn **reklamowy**
06:00 **Nowy dzień**
08:40 **Malanowski & Partnerzy**, serial, odc. 702
09:10 **Malanowski & Partnerzy**, serial, odc. 703
09:40 **Sekrety rodziny**, serial paradokumentalny, odc. 153
10:40 **Dlaczego ja?**, serial paradokumentalny, odc. 1205
11:40 **Gliniarze**, serial paradokumentalny, odc. 517
12:50 **Wydarzenia**
13:20 **Interwencja**, magazyn reporterów
13:40 **Trudne sprawy**, serial paradokumentalny, odc. 1004
14:40 **Dlaczego ja?**, serial paradokumentalny, odc. 1051
15:50 **Wydarzenia**
16:10 **Pogoda**
16:15 **Interwencja**, magazyn reporterów
16:40 **Gliniarze**, serial paradokumentalny, odc. 668
17:40 **Sekrety rodziny**, serial paradokumentalny, odc. 306
18:50 **Wydarzenia**
19:25 **Gość „Wydarzeń"**
19:45 **Sport**
19:55 **Pogoda**
20:00 **Armageddon**, film SF
23:20 **Alfa**, film przygodowy
01:45 **Aniołki Charliego: Zawrotna szybkość**, film sensacyjny

20:00 Armageddon

Do Ziemi zbliża się asteroida. Jedyną szansą na ocalenie planety jest dotarcie do obiektu i umieszczenie na nim ładunków nuklearnych.

TVN 7
05:00 **Szkoła**, serial paradokumentalny, odc. 471
06:00 **Szkoła**, serial paradokumentalny, odc. 226
06:55 **Papiery na szczęście**, serial obyczajowy, odc. 252
07:25 **Papiery na szczęście**, serial obyczajowy, odc. 253
07:55 **Ukryta prawda**, serial paradokumentalny, odc. 898
08:55 **Ukryta prawda**, serial paradokumentalny, odc. 976
10:00 **Ukryta prawda**, serial paradokumentalny, odc. 977
11:00 **Idealna niania 8**, reality show
11:45 **Rozwód. Walka o wszystko**, serial, odc. 15
12:45 **Szpital**, serial paradokumentalny, odc. 664
13:45 **Sąd rodzinny**, serial, odc. 179
14:45 **Sędzia Anna Maria Wesołowska**, serial, odc. 20
15:50 **Ukryta prawda**, serial paradokumentalny, odc. 1207
16:55 **Rozwód. Walka o wszystko**, serial, odc. 16
17:55 **Szpital**, serial paradokumentalny, odc. 880
19:00 **Ukryta prawda**, serial paradokumentalny, odc. 995
20:00 **Świadek koronny**, film sensacyjny
22:15 **Ostatni gwizdek**, dramat obyczajowy
00:35 **Jack: Pogromca olbrzymów**, film fantasy

20:00 Świadek koronny

Gangster Jan „Blacha" Blachowski składa zeznania, które obciążają szefów mafii. Staje się najpilniej strzeżonym świadkiem koronnym w kraju.

TV TRWAM
08:00 **Informacje dnia**
08:15 **Wieś - to też Polska**
09:15 **Słowo życia**
09:20 **Muzyczne chwile**
09:30 **Moja katolicka rodzina**, serial animowany, odc. 17
09:55 **Święty na każdy dzień**
10:00 **Informacje dnia**
10:15 **Rozmowy niedokończone**
11:20 **Stan bezpieczeństwa państwa**
11:30 **Polskie dziedzictwo**
12:00 **Anioł Pański**
12:03 **Informacje dnia**
12:20 **Inna Teresa**, film dok.
13:15 **Jerash - starożytne miasto Jordanii**, reportaż
13:30 **Msza święta z Jasnej Góry**
14:20 **Muzyczne chwile**
14:30 **Lalka**, serial, odc. 3
15:50 **Ma się rozumieć**
16:00 **Informacje dnia**
16:10 **Sanktuaria polskie**
16:30 **Porady medyczne bonifratrów**
17:00 **Świadkowie**, cykl reportaży
17:20 **Muzyczne chwile**
17:30 **Zbrodnia z rosyjskiego scenariusza - tzw. pogrom kielecki**, reportaż
17:55 **Poczet wielkich Polaków**
18:00 **Anioł Pański**
18:05 **Informacje dnia**
18:15 **Rozmowy niedokończone**,
19:25 **Święty na każdy dzień**
19:30 **Opowieści Theo**, odc. 10
19:45 **Modlitwa z udziałem dzieci**
20:00 **Informacje dnia**

12:20 Inna Teresa

Film ukazuje świętą z Lisieux poprzez dzieło jej życia pozostawioną przez nią w rękopisie autobiografię, wydaną pośmiertnie pod tytułem „Dzieje duszy".

eprasa.pl badd42e66f