SPECJALNY DODATEK:

Nowa gazeta dla pracowników i pracodawców

www.kuriergmin.pl Nr 12 (1455), Rok XXX

KURIER GMIN

TYGODNIK POWIATU WOŁOWSKIEGO

Czwartek, 21 marca 2019 ISSN 1426 - 1057 Cena 3,20 zł (w tym 5% VAT)

Zaproszenie

Już w piątek, 22 marca, o godz. 18.30 w Wołowskim Ośrodku Kultury, odbędzie się rozstrzygnięcie Plebiscytu Sportowego. Zapraszamy wszystkich nominowanych z osobami towarzyszącymi.

Plebiscyt Sportowy 2019

Organizatorzy: Gmina Wołów, Redakcja Kuriera Gmin

Prezydent Andrzej Duda będzie w Wołowie str.3

Spotkanie prezydenta RP z mieszkańcami planują działacze Prawa i Sprawiedliwości. O tę wizytę długo zabiegano.

Łączą szkołę z przedszkolem. Dyrektorzy na bruk str.5

Rodzice nie chcą takich zmian

POWIAT

Stop zmowie cenowej? Mieszkańcy bojkotują ceny paliw str.10

WOŁÓW

Policja szuka sprawcy podpaleń str.10

WIŃSKO

Most nie tak prędko str.6

BRZEG DOLNY

Aby wędkowanie stało się hobby
rozmowa z Tomaszem Pasternakiem, prezesem PZW, koła Brzeg Dolny str.11

POWIAT

Prezydent Raczyński nie stoi za przejściem Wińska do Lubina str.4

WOŁÓW

Prezesa działkowców zastąpi komisarz str.4

Rodzice: żaden wyrok nie zwróci nam życia dziecka

str.8

eprasa.pl baea9e8b9f

FELIETON

Do dzieła Panie Dziarski

Miało nie być o Jolancie Krysowatej-Zielnica. Miało nie być, ale ostatnie posunięcie władz powiatowych zmusiło mnie do tego, żeby o niej napisać.

Wińsko nie ma szczęścia ani do władz lokalnych ani do powiatowych. Od dawna właściwie znajduje się poza teatrem wojewódzkim a także, a może przede wszystkim, powiatowym.

Od 4 lat toczy się otwarta wojna pomiędzy włodarzami gminy a powiatowymi włodarzami. I jest to wojna ostatnio na tyle bezpardonowa, że wójt gminy postanowiła wszcząć procedurę wyjścia gminy z powiatu wołowskiego do powiatu lubińskiego.

Joanna Krysowata-Zielnica uzyskała większość w radzie gminy, o co nie było trudno, zważywszy, że większość radnych pochodzi z jej komitetu wyborczego. Spowodowało to wielkie zamieszanie. Może niewidoczne gołym okiem i pozwalające JK-Z twierdzić, iż w gminie wszystko jest normalne. Rodzą się dzieci, ludzie pracują, nie ma mowy o jakimś podziale.

W domach mieszkańców jednak dzieje się trochę inaczej. Rodząc dzieci i chodząc do pracy, ludzie zastanawiają się nad alternatywą: Wołów czy Lubin.

Gdyby było spokojnie to JK-Z nie formułowałaby takich myśli, jak ta o Głębowicach. Niech się przenoszą do gminy Wołów czy Żmigród. Kto zechce taką wieś, za mała, z nieopłacalną szkołą i z walącą się infrastrukturą.

Oczywiście część wsi położonych po zachodniej części gminy może wyrazić aprobatę... Ale część wschodnia?

Argumenty dotyczące służby zdrowia też są chybione. Ludzie mogą się leczyć gdzie chcą, we Wrocławiu, czy Lubinie. Zresztą lubińskie centrum medyczne chętnie przyjmuje pacjentów z innych gmin.

Trzeba przyznać, że JK-Z ściągnęła sporo zewnętrznych środków do budżetu gminy. Można wyśmiewać się z targowiska, ale ono jest. I żłobek. I nawet drogi, jak chociażby ta w Morzynie czy w Węglewie.

Nie będę wyliczać wszystkich inwestycji wykonanych przez JK-Z bo nie o to chodzi. Pierwotnym grzechem tejże jest brak porozumienia, brak empatii w stosunku do ludzi nie podzielających jej poglądu na wińskie sprawy. Wtórnym: zerowa współpraca z władzami powiatu.

Nowe rozdanie uczyniło z Michała Gołębia wicestarostę z Wińska. Był wcześniej przewodniczącym rady w tej gminie. Wydawało się, że sprawy ruszą, ale nie. JK-Z i Gołąb. Ogień i woda.

Nowy zarząd powiatu też nie stara specjalnie doprowadzić do nawiązania tej współpracy. A nawet gorzej, zaognia ją.

Michał Gołąb zaprosił ostatnio wójta JK-Z na spotkanie w sprawie secesji Wińska. Opublikował to, a jakże, na fejsie. Nie wiem, czy był to krok omawiany na zarządzie powiatu ale był to krok niefortunny. W polityce jest łatwiej, gdy partnerzy lubią się czy chociażby szanują... W tym wypadku JK-Z mogła przyjąć ten list za prowokację.

Starosta Gołąb wyznacza też dni, w jakich gotów się spotkać z wójt, zachowuje się więc protekcjonalnie.

Warto byłoby, żeby starosta Janusz Dziarski zamiast jedynie udzielać wywiadu, wraz z całym zarządem powiatu spotkał się z JK-Z a nawet pojechał na sesję rady gminy i przedstawił jasne stanowisko zarządu w tej sprawie. W tej sprawie bowiem Michał Gołąb nie jest posłańcem dobrej woli.

Tak więc konkludując: do dzieła Panie Dziarski. Do dzieła.

A pies Marley może ochraniać pańskie rozmowy z JK-Z.

- Chętnie – szczeknął Marley.

Wojciech Romanowski

Akcja przeciw aborcji w Brzegu Dolnym

W piątek przy Alejach Jerozolimskich mieszkańcy mogli zobaczyć pikietę w obronie życia. Działacze prolife uważają, że nie powinno się zabijać dzieci nienarodzonych i każdy ma prawo do życia. Były hasła, transparenty i podzieleni mieszkańcy, którzy różnie reagowali widząc pikietujących. W ubiegłym roku działacze wywiesili bilboardy z plakatami porozrywanych płodów. Za to stanęli przed sądem.

red

Fot.red

Mieszkańcy komentują na facebooku

- **Marta:** no tak nie pozwólmy na nic niech umierają matki i chore dzieci, nich kobiety rodzą dzieci gwałcicieli w imię Boga, tylko ciekawe kto weźmie za to odpowiedzialność, jeszcze w biały dzień paradują z obrzydliwymi plakatami na którą patrzą małe dzieci, ocknijcie się ludzie, nie cofajcie się do średniowiecza
- **Aleksandra Wiktoria:** w Polsce jak w lesie. Pikietowanie z takimi transparentami raczej obrzydza niż ma działać jakoś odstraszająco. Dla mnie aborcja powinna być legalna i lepiej by była wykonana w sterylnych warunkach niż w jakiś piwnicach, nie każdy jest wierzący. Zresztą jak nie w Polsce to w innym kraju czy nawet samemu się da, jak się ktoś uprze. W mojej religii nie ma nic o aborcji więc człowiek sam podejmuje decyzję, wedle swojego sumienia bo nie każdy za priorytet ma urodzenie dziecka. W szkołach edukacja seksualna to fikcja, a społeczeństwo uważa to za jakieś tabu i to jest poważniejszy problem. Dochodzi już do takich kuriozum: gdzieś w Polsce chciano otworzyć gabinet ginekologiczny 24h w razie jakiś powikłań w ciąży, a większość komentarzy pod ankietą oczywiście o tym że na pewno kobiety pójdą się tam skrobać -.- Taa... już widzę tą falę walącą drzwiami i oknami. Ręce opadają.
- **Wioletta:** bóg ludziom dał rozum i wolną wolę .
- **Artur:** po co drążyć temat, zlecą się zaraz feministki i zaczną krzyczeć o prawo wyboru.
- **Justyna:** to wybór matki! Lepiej żeby je później zabiła, albo oddała? Dzieci w domach dziecka jest tyle, że szok. Niech jeszcze zabiorą 500+ pod którym się podpisze osobiście. Zobaczymy jaki będzie przepych o aborcję.

Zatem odłożona mi jest korona sprawiedliwości, którą mi odda w on dzień Pan, sędzia sprawiedliwy, a nie tylko mnie, ale i wszystkim, którzy umiłowali sławne przyjście jego.
2 Tm 4,8

Ś. † P.

Maria Kmita

1936 — 2019

Dziękujemy wszystkim,
którzy wzięli udział w nabożeństwie żałobnym i pogrzebie.

Rodzina

Ewel Clean
PROFESJONALNA FIRMA SPRZĄTAJĄCA
- Kompleksowe sprzątanie domów, biur, hal
- Doczyszczanie poremontowe, mycie okien
- Usuwanie zniszczonej powierzchni, akryl
- Pranie tapicerek, wykładzin, dywanów
tel. 501 573 422 ewelina.lewanska@vp.pl
REKLAMA

Łącząc się w żałobie i smutku po śmierci

MARII KMITY

skladamy kondolencje i wyrazy współczucia całej rodzinie

Pracownicy Redakcji Tygodnika Kurier Gmin

KAMIENIARSTWO
FIRMA „MAREK"
• nagrobki • stopnie
• parapety • blaty
tel. 509 725 033
Zapraszamy codziennie od 8.00 do 17.00
WĘGIEL, NAWOZY, ŚRODKI OCHRONY ROŚLIN
tel. 600 293 643
Żmigród, ul. Rzemieślnicza 27 tel. 71 385 32 98, 509 725 033
Filia Wołów, ul. Gajowa 6 tel. kom. 504 012 783
Filia Wińsko, ul. 8-maja 2 tel.: 71 389 86 86, 509 725 033
REKLAMA

TERPOL
Producent rolet, żaluzji, moskitier
Wińsko, Rolna 10
tel. 071 389 83 03, 602 893 328
biuro@terpol.eu
www.terpol.eu

REKLAMA

USŁUGI ZŁOTNICZE
Marcin Maniszewski
SKUP ZŁOTA
GRAWER
tel. 507 079 239
Wołów, ul. Poznańska 14/1
REKLAMA

Prezydent Andrzej Duda będzie w Wołowie

Spotkanie prezydenta RP z mieszkańcami planują działacze Prawa i Sprawiedliwości. O tę wizytę długo zabiegano.

Wizyta ma być potwierdzona dopiero 21 marca, a spotkanie prezydenta z mieszkańcami 26 marca. Na razie trwają przygotowania. Takie wizyty są do końca utrzymywane w tajemnicy ze względu na bezpieczeństwo. Janusz Dziarski, starosta powiatu wołowskiego, jedynie potwierdza, że takie rozmowy są prowadzone. Informacje potwierdza też Łukasz Ciołek, radny PiS.

Wczoraj, tuż przed zamknięciem wydania Kuriera Gmin, Piotr Milczanowski, szef powiatowych struktur PiS -u, potwierdził oficjalnie, że będą dwa spotkania zaplanowane na godziny popołudniowe. - W ubiegły wtorek na naszym terenie urzędnicy z policją spotkali się z biurem ochrony rządu i służbą ochrony państwa, aby omówić bezpieczne przyjęcie głowy państwa - mówi Piotr Milczanowski. - Ustalano trasę przemarszu oraz przejazdu przez miasto i miejsca, gdzie prezydent będzie mógł się zatrzymać na dłużej i porozmawiać z mieszkańcami.

Ma być to kurtuazyjna wizyta. Z pewnością trudno nie wspomnieć o politycznym aspekcie. W maju czekają nas wybory do europarlamentu, na jesień parlamentarne, a w przyszłym roku prezydenckie. O szczegółach wizyty więcej za tydzień.

red, mr

Wyremontują kolejną ulicę

Województwo Dolnośląskie zajęło się remontem drogi 339

Prace remontowe w Wołowie trwają w kilku miejscach. Obecnie największe prace są na drodze nr 338. Wiadomo już jednak, że będzie też remont ulicy Rawickiej. Ta leży na drodze wojewódzkiej nr 339. Dolnośląska Służba Dróg i Kolei we Wrocławiu rozstrzygnęła niedawno przetarg na jej remont. Prace wykona firma Berger-Bau Polska sp. z o.o. z Wrocławia. Remont pochłonie ponad 2,5 mln zł, z czego gmina Wołów dołoży ponad 400 tys. zł. Prace zostaną wykonywane od ronda przy ul. Garwolskiej do skrzyżowania przy samolocie.

Inwestycja obejmie remont jezdni i mostu oraz wyburzenie mostka od strony ul. Wrocławskiej. Niestety nie zaplanowano remontu chodnika. Stąd burmistrz Dariusz Chmura, chce podpisać porozumienie z województwem, aby gmina mogła wybudować ciąg pieszo-rowerowy na tej ulicy.

Pierwszy etap inwestycji to wykonie dokumentacji projektowej oraz rozbiórka mostku. W drugim etapie zostaną wykonane wszystkie roboty budowlane.

dz

Sklep PRZENIESIONY!!!
Torebki*Biżuteria*Portfele*Upominki
z Domu Towarowego ERDET na ul. Rynek 6,
Wołów (obok Malinki)
Sklep Totu Zaprasza
REKLAMA

L DANUTA
BEZPŁATNE PRAWO JAZDY Kat. C,CE, D i świadectwa kwalifikacji
Jeśli jesteś właścicielem lub pracownikiem zatrudnionym na umowę o pracę (nie musi być pełny etat) firmy mającej siedzibę lub filię w POWIECIE WOŁOWSKIM i potrzebujesz uprawnień na kierowcę samochodu ciężarowego lub autobusu zapraszamy na bezpłatne prawo jazdy i świadectwa kwalifikacji.

WARUNKIEM OTRZYMANIA DOTACJI JEST:
- jeśli jesteś właścicielem firmy musisz zatrudniać przynajmniej jedną osobę na umowę o pracę (nie musi być pełny etat)
- jeśli jesteś pracownikiem musisz mieć umowę o pracę (nie musi być pełny etat)
- firma musi mieć siedzibę lub filię na terenie powiatu wołowskiego
- 100% dofinansowania otrzymują firmy zatrudniające do 9 pracowników na umowę o pracę
- 80% dofinansowania otrzymują firmy zatrudniające powyżej 9 pracowników na umowę o pracę
- Bezpłatne (kurs+badania+egzaminy do kwoty 14.500,00 zł)
www.oskdanuta.pl
Kontakt: Aneta Urbanowicz tel . 517 520 386
Poniedziałek-piątek od 8.00 do 18.00
Sobota od 10.00 do 16.00
OŚRODEK SZKOLENIA KIEROWCÓW DANUTA, DANUTA KARDAŚ
UL. GAZOWA 16, 50-513 WROCŁAW

OFERTA PRACY
Miejsce pracy: Wszemirów 100, 55-110 Prusice
ZPB KaczmareK®
POSZUKUJEMY DO PRACY NA STANOWISKO:
BRYGADZISTA PRODUKCJI
(prefabrykacja elementów żelbetowych)
PRACOWNIK PRODUKCYJNY
(prefabrykacja elementów żelbetowych)
OPERATOR WÓZKA WIDŁOWEGO
(pracownik magazynu wyrobów gotowych)
DORADCA ds. TECHNICZNO-HANDLOWYCH
OFERUJEMY:
- Umowę o pracę na czas nieokreślony
- Stabilność zatrudnienia w firmie o ugruntowanej pozycji na rynku
- Motywacyjny system wynagrodzenia
- Możliwość zdobycia doświadczenia zawodowego i podnoszenia kwalifikacji
- Odpowiednie narzędzia pracy
Osoby zainteresowane prosimy o przesłanie CV na adres e-mailowy: prusice@zdpkaczmarek.pl z nazwą stanowiska w tytule wiadomości lub bezpośrednio do siedziby firmy ZPB Kaczmarek Wszemirów 100, 55-110 Prusice.
www.zpbkaczmarek.pl

eprasa.pl baea9e8b9f

Starosta: prezydent Raczyński nie stoi za przejściem Wińska do Lubina

Spotkanie struktur Prawa i Sprawiedliwości

Członkowie struktur Prawa i Sprawiedliwości w Wińsku spotkały się, aby omówić i wysłuchać założeń polityki starosty Janusza Dziarskiego wobec jako to się już mówi żartobliwie w Wińsku, brexitu, czyli wyjścia gminy Wińsko z powiatu wołowskiego. Starosta Dziarski kolejny raz wskazał, że więcej Wołów i Wińsko łączy niż dzieli. Kolejny raz starosta przedstawił też korzyści płynące dla Wińska, ze współpracy ze starostwem w Wołowie. Adrian Wawrzyniak, lider lokalnego PiS w Wińsku, były kandydat na wójta, chciał wiedzieć, na ile możliwe są próby wyjścia i czy można nazwać to „ucieczką do przodu". Starosta Dziarski uspokajał zebranych, że jest po rozmowach z prezydentem Robertem Raczyńskim z Lubina, który zapewnił go, że on nie stoi za próbami przejęcia Wińska. - Usłyszałem, że próba przejścia do powiatu lubińskiego, może interesować co najwyżej starostę lubińskiego - wyjaśniał starosta Dziarski. Z kolei starosta lubiński Adam Myrda miał zapewnić starostę Dziarskiego, że w tym roku jakiekolwiek przejście Wińska jest niemożliwe. - Usłyszałem, że to się obecnie nie opłaca- zaznaczył starosta J. Dziarski. Według samorządowców z Lubina, przejście Wińska miałoby sens przed wyborami parlamentarnymi i to pod warunkiem, że wygrywają tu „Bezpartyjni Samorządowcy", a jak dotychczas to w Wińsku 70 % głosów przypada na PiS. Dlatego też nikt nie będzie „cisnął" za przejęciem Wińska. Co innego bogate wsie wokół Lubina, o które toczy się batalia samorządowa.

red

Fot.red

Struktury PiS Wińsko są przeciwko wyjściu z powiatu wołowskiego

Zamiast prezesa będzie komisarz

Zamieszanie w ogrodach działkowych Żywioł w Wołowie

Wołowscy działkowcy wybrali swoje władze, tj. Zarząd i Komisję Rewizyjną i Rozjemczą Rodzinnych Ogródków Działkowych „Żywioł" w Wołowie. Elżbieta Sitna (skarbnik), Stanisław Wróbel (wiceprezes), Andrzej Krzeszowiec (kwatermistrz, gospodarz), Grażyna Stolarz (kronikarz ROD), Wiesław Łobacz (wiceprezes), Jerzy Aniko (bez funkcji), Agata Budkowicz (sekretarz). Prezesa nie wybrano, ponieważ Witold Stankiewicz zrezygnował i nie wyraził chęci kandydowania. Czekano, że zostanie zgłoszona kandydatura Jerzego Aniki. Ale i ten nie wyraził takiej woli. W takiej sytuacji zarząd główny działkowców z Wrocławia, wybierze komisarza, który będzie mógł pełnić te funkcję do 2 lat. Komisja Rewizyjna będzie pracowała w składzie: Henryk Sieniuć, Wiesław Klażyński, Krystyna Gaweł, Józef Nosek, Mieczysław Ziebowski. Na delegatów ROD Wołów na zjazd wojewódzki wybrano: W. Stankiewicza i G. Stolarz.

red

Fot.red

Działkowcy przyjęli do wiadomości, że zarząd wojewódzki powoła komisarza. Wszystko wskazuje, że będzie nim poprzedni prezes Witold Stankiewicz.

INTERWENCJA

Co z tym śmietnikiem?

Mieszkańcy ul. Ułanów Krechowieckich chcą aby przenieść śmietnik z ul. Ułanów na ul. Staszica. Tutaj przy skrzyżowaniu dochodzi do sprzeczek z nerwowymi kierowcami - wyjaśniają. Jak mówią od 3 lat zgłaszali sprawę urzędnikom. - Będziemy zapoznawać się z tym tematem. Wiemy, że są skargi mieszkańców ul. Ułanów Krechowieckich, dlatego postaramy się ugodowo załatwić sprawę - mówi burmistrz Dariusz Chmura.

red

GLORIAN
Dom Pogrzebowy
Kompleksowe Usługi Pogrzebowe
Darmowa chłodnia i kaplica
Telefony całodobowe
71 389 13 13 lub 519 058 119
www.glorian.pl
Wołów, ul. Panieńska 1
(vis a vis Straży Pożarnej)
REKLAMA

OKNA
SYSTEM RATALNY
SYSTEMY OKIENNE I DRZWI Z PCV
PRASBET
WYSOKA JAKOŚĆ I NISKIE CENY
PRODUCENT
KBE SYSTEMY OKIENNE
Zbigniew Bocian
WINK HAUS
Wołów, ul. Składowa 5/3 (boczna W. Witosa)
tel. 071 389 37 96
REKLAMA

INSTAL-SYSTEM
Tadeusz Borys
NOWOCZESNE SYSTEMY GRZEWCZE
ODNAWIALNE ŹRÓDŁA ENERGII/POMPY CIEPŁA FIRMY PANASONIC, JUNKERS DINPLEKS/ MODERNIZACJA KTŁOWNI NA KOTŁY KLASY V PELET/ INSTALACJE GAZOWE/ OGRZEWANIE PODŁOGOWE I ŚCIENNE
tel. 603 399 822
autoryzowana firma instalacyjna BRÖTJE HEIZUNG
REKLAMA

epraasa.pl baea9e8b9f

Łączą szkołę z przedszkolem. Dyrektorzy na bruk

Rodzice nie chcą takich zmian

Rodzice i nauczyciele z przedszkola samorządowego nr 2 w Brzegu Dolnym dowiedzieli się dwa tygodnie temu, że szkoła podstawowa nr 1 zostanie połączona z ich placówką. Dyrektorki stracą pracę. Będzie konkurs na to stanowisko. - Pójdę do sądu pracy - mówi Renata Ilnicka, dyrektor przedszkola nr 2, która zaledwie rok temu wygrała rywalizację o to stanowisko.

Gmina Brzeg Dolny szuka oszczędności w oświacie, czego nie kryła Małgorzata Bołdyn, która od stycznia pełni funkcję naczelnika wydziału oświaty, kultury i sportu tej gminy. Jak mówiła, subwencja to niecałe 10 mln zł, a gmina dopłaca drugie tyle do utrzymania szkół. Naczelnik Bołdyn spotkała się z rodzicami przedszkola nr 2 i kadrą pedagogiczną, aby poinformować, że „Organ podjął taką decyzję, aby połączyć szkołę nr 1 z przedszkolem nr 2, które to rok temu zostało wybudowane." Ten sam organ wówczas pojął decyzję o rozpisaniu konkursu na dyrektora przedszkola. Wygrała go Renata Ilnicka, pedagog z ponad 30-letnim doświadczeniem zawodowym, z wykształcenia doktor nauk humanistycznych. Podczas spotkania nauczyciele i rodzice jej bronili. Kadra drżącym głosem pytała dlaczego nie można zostawić dwóch dyrektorów i podzielić pomiędzy nich obowiązki. - Jesteśmy bardzo zadowoleni z pracy dyrektor Ilnickiej, mówiła jedna z nauczycielek. Po raz pierwszy w całej mojej karierze pedagoga mam styczność z tak dobrym dyrektorem - mówiła jedna z nauczycielek. Rodzice też pytali czy jest konieczność łączenia, zwłaszcza, że problemy są większe, jak chociażby to, że 5-letnie dzieci mają pójść do szkoły. - Po to budowaliście nowe przedszkole, aby teraz małe dzieci wysyłać do szkoły. Dlaczego nie wybudowaliście żłobka - pytała jedna z mam.

Naczelnik z powołania namawia do konkursu. Kto jej wierzy?

Małgorzata Bołdyn, która dostała stanowisko poza konkursem, przez całe spotkanie podkreślała, że konkurs na dyrektorów musi się odbyć, bo takie jest prawo. Jak mówiła, będzie nakłaniać obie dyrektorki (przedszkola i SP nr 1), aby wzięły w nim udział, ale wiadomo, że wygra jedna. A może w ogóle ktoś inny. Takie są zasady konkursu - mówiła do zebranych. Powołała się przy tym na paragraf 66 ustawy o prawie oświatowym mówiący, że w szczególnym przypadku można rozwiązać z dyrektorem umowę o pracę. I połączenie placówek jest tą szczególną sytuacją. - Szczególny przypadek byłby wówczas gdybym złamała prawo - komentuje Renata Ilnicka, która jak mówi, nie wierzy że ponownie wygra ten konkurs. Dlatego już zapowiada, że pójdzie do sądu pracy. W konkurs nie wierzą też inni nauczyciele, którzy na spotkaniu wskazali na nieprawidłowości przy powołaniu wicedyrektora w szkole nr 1. - Nic o tym nie wiem - zapewniała publicznie Bołdyn. Nic też, jak mówiła, nie może poradzić na prawo, bo to nie ona ani organ je przecież ustaliły. Jeśli ktoś zna inne interpretacje prawne niż „organ", to prosi o ich przesłanie - konstatowała.Zebranie skończyło się - jak to podsumowała jedna z matek - po fakcie. Przecież oni już wszystko mają ustalone. Po co ta dyskusja?- pytała mama przedszkolaka. Obecnie do przedszkola uczęszcza około 86 dzieci, zatrudniona kadra to 30 pracowników. Nowo wybudowana placówka miała łączyć, a nie dzielić. - Obecny burmistrz, a wcześniej wice - Paweł Pirek obiecywał nam, że nawet jak dojdzie do połączenia, dyrektorzy zostaną - mówiła jedna z nauczycielek. - Dlaczego teraz zmieniacie zdanie? - Nie wiem, co kto państwu obiecał, ja pracuję w oświacie od stycznia - odpowiadała Bołdyn. Druga z dyrektorek - SP nr 1 - Katarzyna Barylak, jest - można powiedzieć - w komfortowej sytuacji. Jej kadencja kończy się już za rok, wówczas, jak mówią nauczyciele, musiałaby przejść ocenę kuratorium, co nie jest łatwe. W tym przypadku ma ją jeszcze ważną i bez problemu może ubiegać się o stanowisko na 5 - letnią kadencję.

Dziś, w czwartek, radni na sesji podejmą decyzję o połączeniu placówek.

Marta Ringart-Orłowska

Policja poszukiwała mężczyzny

W niedziele strażacy przy ul. Warzyńskiej pomogli policji w wejściu do mieszkania. Do komisariatu policji w Brzegu Dolnym wpłynęło zgłoszenie, że ojciec nie otwiera drzwi. Policja wezwała strażaków, którzy po drabinie dostali się na dach. Po wejściu do mieszkania, okazało się że mężczyzny nie było w domu.

red

Nielegalny tytoń na brzeskim targowisku

Policjanci podczas kontroli na dolnobrzeskim targowisku zatrzymali 27-letniego mężczyznę, który usłyszy zarzuty z kodeksu karno-skarbowego. Za popełnione czyny grozi wysoka grzywna lub kara pozbawienia wolności do lat 3. Policjanci Wydziału Kryminalnego z Komendy Powiatowej Policji w Wołowie oraz Komisariatu Policji w Brzegu Dolnym w wyniku pracy operacyjnej zatrzymali 27-letniego mieszkańca Wrocławia. Ten sprzedawał na dolnobrzeskim targowisku tytoń bez polskich znaków akcyzy. Miał aż 11 kilogramów ciętego tytoniu.

in

Röben

Obecnie do swoich zakładów w Środzie Śląskiej poszukujemy kandydatów na stanowisko:

OPERATOR URZĄDZEŃ PRZEMYSŁU CERAMICZNEGO /PRODUKCJA/
nr ref. OUPC/02/19

Opis zadań na stanowisku pracy:
- obsługa maszyn i urządzeń znajdujących się na stanowisku pracy
- kontrolowanie zgodności parametrów z kartą technologiczną i instrukcjami kontrolnymi
- kontrolowanie jakości wyprodukowanego wyrobu
- dbałość o utrzymanie maszyn i urządzeń w dobrym stanie technicznym i czystości
- przestrzeganie zasad bezpieczeństwa pracy na stanowisku

Wymagania:
- minimum roczny staż pracy w zakładach produkcyjnych
- mile widziana umiejętność obsługi maszyn i urządzeń przemysłowych
- wykształcenie zawodowe lub średnie techniczne
- gotowość do pracy 3-zmianowej w systemie IV-brygadowym
- mile widziane uprawnienia SEP 2, uprawnienia na suwnice i urządzenia transportu bliskiego
- kandydata powinna cechować sumienność, chęć zdobywania nowych umiejętności, otwartość, komunikatywność oraz umiejętność pracy zespołowej

Oferujemy:
- ciekawą pracę w międzynarodowej firmie produkcyjnej
- atrakcyjne wynagrodzenie ok. 2.700 zł netto w okresie próbnym, dodatek za dojazd
- bogaty i zróżnicowany pakiet świadczeń socjalnych

Oferty zawierające cv oraz list motywacyjny, wraz z numerem referencyjnym w temacie e-maila, prosimy przesyłać na adres:

e-mail: rekrutacja@roben.pl tel. 71-39 78 112
Röben Polska Sp. z o.o. i Wspólnicy Sp. K. ul. Ceramiczna 2, 55-300 Środa Śląska

www.roben.pl

Prosimy o załączenie do aplikacji następującej klauzuli: „Wyrażam zgodę na przetwarzanie moich danych osobowych zawartych w przekazanych przeze mnie dokumentach aplikacyjnych dla potrzeb procesu rekrutacyjnego na stanowisko Operator Urządzeń Przemysłu Ceramicznego prowadzonego przez Röben Polska Sp z o.o. i Wspólnicy Sp. K. z siedzibą w Środzie Śląskiej przy ul. Ceramicznej 2."

REKLAMA

eprasa.pl baea3e8b9f

KURIER GMIN
TYGODNIK POWIATU WOŁOWSKIEGO
www.kuriergmin.pl

Most nie tak prędko

Trzy warianty do wyboru

Jeszcze trochę poczekamy na nowy most, który jest planowany w Ścinawie. Poczekamy albowiem nie wiadomo, który z planowanych wariantów budowy stopnia wodnego zostanie ostatecznie wybrany dla tej inwestycji.

Obecnie trwa postępowanie przetargowe na wyłonienie dokumentacji projektowej w ramach przedsięwzięcia pod nazwą „Projekt budowlany i projekt wykonawczy na budowę stopnia wodnego Ścinawa na rzece Odrze wraz z uzyskaniem decyzji o pozwoleniu na realizację inwestycji". Zgodnie z Opisem Przedmiotu Zamówienia, planowane jest również wariantowe zaprojektowanie nowego obiektu mostowego nad jazem, umożliwiającego komunikację pomiędzy brzegami rzeki Odry, który będzie udostępniony dla ruchu publicznego.

Podstawowe elementy stopnia wodnego Ścinawa:

- jaz ruchomy klapowy, minimum czteroprzęsłowy, z mostem umożliwiającym komunikację pomiędzy brzegiem prawym i lewym;
- śluza żeglugowa o szerokości 12 m, długości 190 m i głębokości na progu dolnym min. 4 m z głową pośrednią (podział komory na dwie części 135 m i 55 m);
- elektrownia wodna wyposażona w minimum 3 turbiny o przełyku instalowanym w przedziale 240÷280 m sześciennych na sekundę. Zakładana moc instalowana na poziomie 7,5 MW, produkcja energii na poziomie 45 MWh/rok;
- seminaturalna przepławka dla ryb dwuśrodowiskowych;
- budynek sterowni obsługujący jaz, elektrownię wodną i śluzę.

Wedle informacji jakie uzyskałem w spółce Polskie Wody na tym etapie nie można rozstrzygnąć, kto będzie wykonawcą owego mostu. Wszystko zależy od lokalizacji samego stopnia wodnego.

W przypadku realizacji jazu w lokalizacji uwzględniającej podłączenie do planowanej obwodnicy miasta Ścinawa – nad obiektem zostanie zaprojektowany most łączący drogę wojewódzką nr 340 lub drogę wojewódzką nr 292 z drogą krajową nr 36 (połączenie drogowe ma spełniać parametry drogi krajowej). Minimalne parametry dotyczące mostu: nośność klasy A, dwa pasy ruchu (min. szerokość pasa ruchu 3,5 m), obustronne chodniki (jeden dostosowany do funkcji ścieżki rowerowej), dobór szerokości mostu dostosowany również do wymiarów umożliwiających rozstawienia dźwigu, służącego do montażu zamknięć remontowych jazu z mostem (w przypadku prac remontowych w przyszłości).

Jeżeli stopień wodny nie będzie uwzględniał połączenia z planowaną obwodnicą miasta, wówczas nad obiektem zostanie zaprojektowana kładka pieszo-jezdna udostępniona wyłącznie dla ruchu pieszo-rowerowego.

I wtedy budową mostu powinna się zająć DDKiA. Kiedy rozmawiałem z przedstawicielem tej firmy państwowej otrzymałem informacje, że na tym etapie nie ma żadnych założeń technicznych czy innych ustaleń.

Projekt mostu wraz z połączeniem drogowym ma być realizowany w oparciu o jeden z trzech opracowanych wariantów lokalizacji stopnia wodnego.

Wariant lokalizacyjny numer I: połączenie komunikacyjne drogi krajowej nr 36 (brzeg prawy) z drogą wojewódzką numer 292 (brzeg lewy) w ramach planowanej obwodnicy miasta Ścinawy.

Wariant lokalizacyjny numer II: połączenie komunikacyjne drogi krajowej nr 36 (brzeg prawy) z drogą wojewódzką numer 292 (brzeg lewy) w ramach planowanej obwodnicy miasta Ścinawy.

Wariant lokalizacyjny numer III: połączenie komunikacyjne drogi krajowej numer 36 (brzeg lewy) z drogą wojewódzką numer 340 (brzeg prawy) w ramach planowanej obwodnicy miasta Ścinawy.

Szacunkowy koszt dokumentacji technicznej: 16 mln złotych. Realizacja od 2019 do 2023 roku. Szacunkowy koszt budowy stopnia wodnego Ścinawa: 400 mln złotych. Planowana realizacja od 2023 do 2027 roku.

Przypominam. W przypadku realizacji jazu w lokalizacji uwzględniającej podłączenie do planowanej obwodnicy miasta Ścinawa - finansowanie projektu i budowy stopnia, w zakresie projektowanego mostu drogowego klasy nośności A, a także późniejsza eksploatacja przęsła mostowego, będzie po stronie administratora drogi, czyli DDKiA.

Wojciech Romanowski

eprasa.pl baea9e8b9f

Nie ma pieniędzy na wymianę pieców?

Kopciuchy kopcą w Brzegu Dolnym

Do redakcji Kuriera Gmin Czytelnik wysłała zdjęcia dymiących kominów. Był to dom przy ul. Mickiewicza w Brzegu Dolnym. Czym ci ludzie palą? - pyta Czytelnik. - Dlaczego gmina nic nie robi w tej sprawie? Tyle mówi się o ekologii i o smogu.

Mogą to być odpady gumowe, plastikowe cokolwiek. Co robi gmina? Chwali się, że od kilku lat działa w celu poprawy jakości powietrza, między innymi poprzez wprowadzenie ekologicznych i energooszczędnych urządzeń grzewczych. Mieszkańcy mogli nawet rok temu wypełnić ankietę, aby urzędnicy mogli zorientować się, na ile realna jest potrzeba wprowadzenia akcji wymiany pieców. Został także stworzony regulamin dopłat do wymiany i wysokości dotacji. Następnie określono termin składania wniosków- 2 tygodnie. Nabór został zamknięty, wpłynęło około 20 wniosków, a nie została wypłacona ani jedna dopłata. Pieniądze w budżecie w 2018 r. także nie były zabezpieczone na ewentualność modernizacji systemów grzewczych mieszkańców.

W tym roku, 5 lutego w Dolnobrzeskim Ośrodku Kultury odbyło się spotkanie informacyjne w sprawie dofinansowania na piece, instalacje fotowoltaiczne, pompy ciepła dla właścicieli domków jednorodzinnych. Organizatorem spotkania była Fundacja Dar OZE, działająca na terenie całego kraju. To ciągle za mało, aby mieszkańcy przestali się truć. Wołów w 2017 przyjął regulamin o dopłatach. Zabezpieczył środki na rok 2018 - 500 tysięcy złotych. Wypłacił dofinansowania w kwocie łącznej 430 tysięcy co przełożyło się na wymianę systemów grzewczych w 55 domach. Być może to kropla w morzu potrzeb, ale zawsze coś.

Sprawa dofinansowań do wymiany pieców poruszana była już w 2013 przez Katarzynę Uran, z ugrupowania Dolnobrzeżanie

- Gmina Brzeg Dolny od samego początku bagatelizowała problem smogu, a ma on przecież istotny wpływ na życie i zdrowie nas mieszkańców - mówi K. Uran. - Moje działania miały spowodować zainteresowanie tematem na większą skale. Po pierwsze chciałam sprowokować dyskusję i przyjęcie przez radnych regulacji prawnych umożliwiających dofinansowanie dla mieszkańców. Po przyjęciu regulaminów, radni i burmistrz powinni zabezpieczyć w budżecie środki na wymianę pieców, co niestety nie miało miejsca. Po drugie chciałam, aby mieszkańcy korzystali z tych dopłat na poziomie gminy a nie województwa, gdzie potrzebna jest większa determinacja i mobilność. Uważam, że to zwykłe lenistwo i spychologia i z pewnością nie jesteśmy postrzegani jako przyjazny dla mieszkańców samorząd. Gmina Brzeg Dolny powinna brać przykład z Wołowa i Wińska, gdzie wypłacono już kilkadziesiąt dopłat a mieszkańcy cieszą się z nowym ekologicznym i często tańszym źródłem ciepła, za które inwestor (mieszkaniec gminy) zapłacił tylko połowę kosztów.

iis

PIRAMIDA MEBLE
od 2005 r. w Wołowie
www.meble-wolow.pl
kuchnie nowoczesne
kuchnie klasyczne
salony i jadalnie
łazienki
meble nietypowe
biura, szafy, wnęki
ul. Polna 5
56-100, Wołów
tel. 602 641 297
tel. 71 389 40 06
REKLAMA

Już 3269 mężczyzn po pięćdziesiątce odzyskało 100% możliwości seksualnych

Nowy środek na potencję dla mężczyzn 50+

TYLKO do 28 marca 72% taniej!

100% satysfakcji

Wyprodukowany specjalnie dla mężczyzn w wieku dojrzałym bije rekordy popularności za oceanem. Nazywany afrodyzjakiem XXI wieku przywraca pełnię zdolności seksualnych, naturalnie odbudowuje libido i wzmacnia erekcję.

Statystyki są przygnębiające: ponad 60% 50-latków uprawia seks tylko 1–2 razy w miesiącu, a aż 1/4 wcale. Z kolei wśród 60-latków tylko połowa jest aktywna seksualnie, pozostali zamieniają się we sfrustrowanych i zrzędzących emerytów, którym trudno przyznać się, że najbardziej w życiu boli ich brak seksu. Tylko, że to NIE JEST ich wina! Osłabienie libido i problemy z erekcją dotykają już co czwartego mężczyznę w Polsce, czego przyczyną są głównie: stres, pośpiech, niezdrowy tryb życia oraz niski poziom testosteronu we krwi. W końcu przychodzi taki moment, że mężczyzna zaczyna mieć poważne problemy ze wzwodem. Rodzi to ogromną frustrację, która niszczy jego samoocenę i rujnuje jego związek.

5 naturalnych substancji stymulujących erekcję

Jeśli ten problem dotyczy również Ciebie (albo Twojego męża lub partnera) – nie jesteś sam! Z problemem braku (lub niepełnej) erekcji milionów mężczyzn na świecie postanowili rozprawić się naukowcy z ośrodka klinicznego w Houston. Najpierw na podstawie badań wytypowali najczęstsze przyczyny impotencji. Następnie poszukali najlepszych, naturalnych sposobów, które pozwolą je pokonać. I tak stworzyli **preparat, który łączy w sobie 5 najsilniejszych substancji stymulujących erekcję.**

Mąż dobiega już do 60. Zawsze wolałam starszych facetów, ale mam też swoje potrzeby! Ostatnio każda próba seksu kończyła się kompletną klapą! Staszek zawstydzony swoją łóżkową niesprawnością unikał mnie jak ognia. Miałam tego dość, musiałam coś z tym zrobić! Szukałam, szukałam i w końcu natrafiłam na ten preparat. Już po jednej tabletce zażytej przez męża wreszcie poczułam co to porządny seks! A teraz po 3 tygodniach nie mogę wyjść z zachwytu. Każdego wieczora po parę godzin, znowu czuje się jak nastolatka!

Iwona (46 lat) z Płocka

Środek, który składa się w 100% z naturalnych wyciągów roślinnych (w przeciwieństwie do sztucznych dopalaczy dostępnych na rynku działających krótko i doraźnie).

Pan Marcin W. z Krakowa był jednym z tysięcy mężczyzn w Polsce, których dotknął problem spadku libido i braku erekcji. Oto jego relacja:

Mam 57 lat, żonę, dwójkę dorosłych dzieci. Od 28 lat pracuję jako organista w kościele. Problemy ze wzwodem zaczęły się u mnie od choroby prostaty. Z początku myślałem, że to chwilowe, ale niestety, chęć do seksu spadła, nie miałem wzwodu i stresowałem się. A moja żona lubi seks! Czułem, że zawodzę ją na całej linii, że nasze życie intymne gaśnie. Wiagry nie chciałem brać ze względu na nadciśnienie. No ale co ma zrobić facet, któremu nie staje? Samoocena leci w dół, zacząłem sobie sączyć winko wieczorami. A moja żona zmieniła się w prawdziwą jędzę, biegała tylko po domu i trzaskała garnkami. Czułem się jak niepełnosprawny staruszek...

Któregoś dnia przeczytałem w gazecie, że poszukują chętnych do wypróbowania nowego preparatu na potencję. I zgłosiłem się. Zwłaszcza, że pisali iż mogą brać go osoby z nadciśnieniem, chorzy na serce i prostatę. Po kilku dniach dostałem preparat pocztą. Dyskretnie opakowany w zwykłe, szare, tekturowe pudełko. Zacząłem brać, jak pisali: jedną tabletkę rano, drugą wieczorem. I stał się cud! [śmiech]

Dokładnie trzeciego dnia wieczorem poczułem, jak narasta we mnie ochota na seks. Jakiś taki entuzjazm we mnie wstąpił i energia. Poczułem, jak sztywnieję. Rewelacja. Tego dnia uprawialiśmy seks jak dawniej, a nawet lepiej, bo mogłem długo. I tak już zostało! Moja żona przemieniła się znów w fajną babkę, chodzi zadowolona. Dobrze jest!

Po skończeniu 60 lat czułem się jak jakiś seksualny inwalida. Martwiłem się, że przestanę wystarczać żonie i będzie szukała wrażeń u młodszych i sprawniejszych... Ze względu na problemy z sercem nie mogłem używać słynnych niebieskich tabletek. Lekarz zachęcił mnie do spróbowania tych naturalnych tabletek biostymulacyjnych. Mówił, że ich skuteczność sięga nawet 99%. No i faktycznie. Nie miałem wyboru, postanowiłem spróbować. To był strzał w dziesiątkę! Czuje się jakbym znowu miał 20 lat, a czasem chcę mi się jeszcze bardziej niż wtedy! Już prawie 30 lat po ślubie, a z żoną jest tak jak na samym początku związku. Jest moc!

Andrzej K. (67 lat) z Bud

W jaki sposób preparat odbudowuje i wzmacnia mechanizm erekcji?

Działanie preparatu z Houston jest dogłębne i trwałe. Nie tyle sztucznie wywołuje erekcję (co w przypadku popularnych na rynku preparatów może być bolesne), ile **permanentnie uzdrawia cały mechanizn i odbudowuje męskie libido** począwszy od hormonów (zwiększa naturalną produkcję testosteronu w organizmie), na naprawieniu mechanizmu erekcji kończąc.

Preparat działa na TRZECH głównych płaszczyznach: **1) zwiększa produkcję tlenku azotu,** który odpowiada za prawidłowy dopływ krwi do penisa i nasilenie erekcji; **2) wzmacnia erekcję i pozwala lepiej ją kontrolować** oraz wydłuża czas jej trwania poprzez zwiększenie ukrwienia ciał jamistych i utrzymanie na stałym poziomie stężenia cGMP, **3) poprawia libido i wydolność seksualną** (m.in. zawiera tzw. **naturalną wiagrę, czyli peruwiański korzeń rośliny Lepidum meyenii – skuteczny afrodyzjak zwiększający doznania seksualne** i stosowany przez starożytnych Inków). W efekcie mechanizm erekcji zostaje **NA TRWAŁE zregenerowany** za pomocą naturalnych i bezpiecznych dla zdrowia ekstraktów roślinnych. A mężczyzna odzyskuje **możliwości seksualne takie, jak miał w wieku 20 – bądź 30-kilku lat!** Bez chemii i sztucznego pobudzania, jak to ma często miejsce w wypadku wielu innych dostępnych na rynku środków.

Dla kogo jest preparat?

Preparat został stworzony specjalnie z myślą o mężczyznach DOJRZAŁYCH w tym również cierpiących na nadciśnienie, dolegliwości układu krążenia czy prostaty. Nie powoduje skutków ubocznych, ponieważ nie wywołuje erekcji sztucznie, tylko naprawia jej mechanizm. Ale mogą go oczywiście stosować również młodsi mężczyźni.

Preparat dotarł niedawno do Europy. W Polsce jest dostępny wyłącznie w sprzedaży telefonicznej Klubu Seniora. Zamawianie jest dyskretne, nie trzeba wcześniej nic płacić – dopiero w momencie odbioru przesyłki. Warto zadzwonić już dzisiaj, ponieważ pierwsze 150 osób otrzyma dofinansowanie!

DOFINANSOWANIE DLA PIERWSZYCH 150 OSÓB!

Pierwsze 150 osób, które zadzwoni do 28 marca 2019 r., dostanie **dofinansowanie!** Otrzymasz wówczas naturalny preparat na odbudowanie potencji i wzmocnienie erekcji za udział w Klubie Seniora **za jedyne ~~323~~ 87 zł** (przesyłka GRATIS)!

Zadzwoń dziś: 81 300 31 96

Od poniedziałku do niedzieli: 8:00–20:00 **(Zwykłe połączenie lokalne bez dodatkowych opłat)**

REKLAMA

eprasa.pl baea9e8b9f

KURIER GMIN
TYGODNIK POWIATU WOŁOWSKIEGO
www.kuriergmin.pl

Rodzice: żaden wyrok nie zwróci nam życia dziecka

Rozmowa z Joanną i Pawłem Bułką, rodzicami dziecka, które zmarło z powodu zaniedbania lekarki - ginekolog. Znanej doktor, która na naszym rynku działa od ponad 30 lat. Rodzice walczyli o sprawiedliwość w sądzie o ukaranie lekarki, ponad 6 lat.

- Czy wyrok, który zapadł w sądzie karnym uważacie Państwo za sprawiedliwy?

- Pani doktor została skazana za bezpośrednie narażenie na niebezpieczeństwo utraty zdrowia lub życia dziecka, nad którym ciążył obowiązek opieki przez lekarza. Sąd stwierdził, że czyn ten został popełniony nieumyślnie. Tak więc, nie zostało pani doktor przypisane doprowadzenie do śmierci naszego dziecka (art.160 § 2 w zw. z § 3kk).

Odpowiadając na pytanie, żaden wyrok nie zwróci nam życia dziecka, nie zwróci nam zdrowia, radości życia, spokoju, które utraciliśmy w 2013r. i później - dochodząc do prawdy. Nie zatrze też naszych wyrzutów sumienia, że bezkrytycznie zaufaliśmy lekarzowi. Ten wyrok i symboliczna kara, nie jest sprawiedliwy z punktu widzenia nas, rodziców. Jest jednak na tyle satysfakcjonujący, że miejmy nadzieję, okaże się lekarstwem na choroby służby zdrowia takie jak: rutyna, niedbalstwo, ignorancja i przepracowanie.

Będziemy mogli się jednak w pełni do niego odnieść po zapoznaniu się z pisemnym uzasadnieniem Sądu.

- Udowodnić lekarzowi błąd, to wielka sztuka. Trudna to była walka?

- Bardzo trudna i długa. Bez pełnomocnika – adwokat Justyny Flankowskiej oraz Stowarzyszenia Pomocy Ofiarom Przestępstw im. Ireny Rajkowskiej – nie dalibyśmy sobie rady. Dopiero po prawie sześciu latach zapadł wyrok w pierwszej instancji. Na początku, zarówno prokuratura jak i sąd nie chciały prowadzić tej sprawy. Motywacji dodali nam bliscy, znajomi i, co może będzie zaskakujące, inni lekarze. Ogromną życzliwość i wsparcie psychiczne okazała nam wołowska policja.

Dochodzenie do prawdy i jak to pani określiła – walka – jest ciężka, bardzo wyczerpująca psychicznie, ale po zapadnięciu wyroku odczuliśmy olbrzymią ulgę. Dziś wiemy, że nasza decyzja była słuszna. Byliśmy to winni naszemu synkowi. Nie możemy przecież pozwolić na to, by dzieci umierały przez zaniedbanie i rutynę. Komu mamy ufać jak nie lekarzom, którym powierzamy nasze życie?

Poza tym, sprawy medyczne, z natury są zawiłe, a ujęcie błędu medycznego w odpowiednie paragrafy kodeksu karnego wymagało i od nas i od prokuratury przeprowadzenia wielu dowodów, kluczowe były tu opinie biegłych sądowych. Proszę sobie wyobrazić, że musieliśmy m.in. wykazać, że nasze dziecko było człowiekiem, by lekarz ginekolog mógł w ogóle odpowiadać za narażenie na utratę zdrowia i życia.

- Czy taką sprawę jak śmierć dziecka można kiedykolwiek wybaczyć lekarzowi?

- Nie wiem. Pani doktor dopiero na sali sądowej wykazywała skruchę i wygłosiła przeprosiny. Bardziej były skierowane do sądu niż do nas, ale może inaczej nie umiała. Widać było, że ta sprawa była dla niej też wielkim obciążeniem.

- Gdyby lekarka sprawdziła dokumenty jest pewność w 100 proc,. że Filipek by żył?

- Lekarka nie tylko nie sprawdziła dokumentów (książeczki ciąży i wyniku badania krwi), ale też nie przeprowadzała w trakcie prowadzenia ciąży zalecanych badań, które to wykazałyby obecność przeciwciał.

Co do 100% pewności – w sprawach tzw. błędów medycznych nie ma pojęcia „100% pewności", gdyż każdy zabieg medyczny, nawet najbardziej błahy, poród czy nawet samo leczenie, niosą ze sobą pewne ryzyko powikłań i komplikacji. Dlatego też biegli posługują się terminami „wysokie prawdopodobieństwo" lub „prawdopodobieństwo graniczące z pewnością".

Fot.redakcja
Rodzice podczas rozprawy w sądzie karnym

Filipek urodził się w dziewiątym miesiącu ciąży, był w pełni rozwiniętym, zdolnym do życia noworodkiem. Nie stwierdzono u niego innych chorób niż choroba hemolityczna wywołana konfliktem serologicznym. Jesteśmy przekonani, że gdyby doktor skierowała nas do lekarzy specjalistów zajmujących się konfliktami, Filipek by żył.

- Co takiego się wydarzyło? Dlaczego państwa synek zmarł.

- Ciąża przebiegała jak najbardziej prawidłowo, tak nas zapewniała prowadząca ją dr Agnieszka O. W dziewiątym miesiącu, 17 lipca 2013r. pojawiłam się w szpitalu w Brzegu Dolnym na kontrolnym badaniu KTG, którego wyniki okazały się nieprawidłowe. Zostałam przyjęta do szpitala na obserwację. W tym dniu wykonano mi jeszcze dwukrotnie badanie KTG, które też były niepokojące, ale lekarz i położne uspokoili mnie, mówiąc, że dziecku jest po prostu ciasno. Nie wykonano mi żadnych innych badań, np. USG, nikt z personelu nie zwrócił też uwagi na wyniki grupy krwi i wpisy w książeczce ciąży, wskazujące na obecność przeciwciał. Następnego dnia, wyniki KTG się nie poprawiły, toteż podjęto decyzję o cięciu cesarskim. Do tego momentu nie podejrzewaliśmy z mężem, że sytuacja jest aż tak tragiczna. Nasz synek urodził się w stanie ciężkiej zamartwicy, został przewieziony do szpitala we Wrocławiu, gdzie po trzech dniach zmarł. Nikt tak naprawdę nie wiedział i nie umiał nam odpowiedzieć z jakiej przyczyny. Poznaliśmy ją dopiero po trzech miesiącach, gdy otrzymaliśmy wyniki sekcji zwłok, że przyczyną niedotlenienia wewnątrzmacicznego płodu był konflikt serologiczny w zakresie ugrupowania Kell. Wtedy przypomniało nam się, że słowo „Kell" występowało w badaniu krwi. Powiązaliśmy z mężem fakty i poinformowaliśmy o tym prokuraturę. W toku postępowania karnego zostało ustalone, że lekarka Agnieszka O. nie tylko nie zwróciła uwagi i nie przeanalizowała wyniku badania grupy krwi dostarczonego jej przez nas na początku ciąży, ale również dwukrotnie nie zleciła wykonania badań na obecność przeciwciał (w 10 i 30 tyg. ciąży), których wykonanie wg standardów ginekologicznych, powinna mieć każda ciężarna kobieta.

Przez ponad pięć lat trwała procedura karna przeciwko doktor O., zakończona 5 marca tego roku wyrokiem skazującym. Postępowanie w sprawie zaniedbań w szpitalu jest jeszcze na etapie przygotowawczym w prokuraturze.

- Jak ustrzec innych rodziców, aby zwracali uwagę na odpowiednie badania?

- Najgorsze w tym wszystkim jest to, że idąc do lekarza ufamy mu bezgranicznie. W większości nie mamy specjalistycznej wiedzy medycznej i dlatego właśnie udajemy się do lekarza, on jest gwarantem naszego zdrowia i życia. Jego zadaniem jest leczenie, ochrona zdrowia i życia, także tych nienarodzonych, jego zadaniem jest zlecanie i interpretowanie badań, zgodnie ze współczesną nauką.

Każdy przypadek medyczny jest inny i nie ma uniwersalnej recepty na zapobiegnięcie chorobom czy nawet śmierci. Stawianie diagnozy to łączenie wielu faktów i jest bardzo trudne, a lekarze uczą się tego przez wiele lat. Laik nie da sobie z tym rady i nie chcemy nikogo namawiać do interpretowania sobie samemu badań. Funkcjonuje już pojęcie „dr Google", które jest zjawiskiem bardzo negatywnym.

Miejmy nadzieję, że konflikt w układzie Kell i inne konflikty serologiczne, nie będą już przeoczone na naszym terenie, gdyż nasz przypadek został nagłośniony, a personel szpitala w Brzegu Dolnym został w tym zakresie przeszkolony.

Odnośnie samego konfliktu serologicznego – mamy z mężem tę samą grupę krwi 0 Rh+ i nawet przez myśl nam nie przeszło, że konflikt może dotyczyć i nas. Wiele się mówi o konflikcie „Rh+ i –", tymczasem nie jest on jedyny, z czego niewiele osób, w tym niestety lekarzy, zdaje sobie sprawę. Dlatego każda kobieta ciężarna musi wykonać w okresie ciąży badania grupy krwi (ABO i antygenu RhD) oraz badania obecności przeciwciał odpornościowych do antygenów krwinek czerwonych.

Rozmawiała Marta Ringart-Orłowska

Nowa droga

Mieszkańcy okolicy ulic Poziomkowej i Jagodowej w Wołowie mogą już bez problemu dojechać do swoich domów. Budowa nowych dróg na ich terenie kosztowała 1 680 473,60 zł.

Za te pieniądze między innymi powstały dwukierunkowe drogi dojazdowe z kostki betonowej, chodniki, zjazdy, miejsca postojowe, zamontowano progi zwalniające oraz plac do selekcji odpadów. Na drogach wprowadzono strefę zamieszkania.

dz

Krewki sąsiad

Policjanci zatrzymali 36-latka, który od kilku dni wyzywał sąsiadów i im groził.

Mężczyzna zdaniem sąsiadów miał ich zaczepiać, wszczynać bezpodstawne kłótnie. W końcu zaczął im grozić. Policjanci zebrali dowody i zatrzymali agresywnego mężczyznę stawiając mu m.in. zarzuty stosowania gróźb. Prokuratura zastosowała wobec niego środek zapobiegawczy w postaci m.in. dozoru policyjnego, zakazu zbliżania się i kontaktowania z pokrzywdzonymi. 36-latek za swoje czyny odpowie teraz przed sądem. Grozić może mu do 5 lat pozbawienia wolności.

in

epraasa.pl baea9e8b9f

Czas na wieś

Spotkanie sołtysów z burmistrzem

W Wołowskim Ośrodku Kultury przygotowano spotkanie z sołtysami oraz radami sołeckimi z Gminy Wołów. Przybyli sołtysi i członkowie rad sołeckich z 38 sołectw i 3 przysiółków. Spotkanie otworzył przewodniczący Rady Miejskiej Jan Tomków. Następnie głos zabrał burmistrz Dariusz Chmura, który wskazał na sukcesy w inwestycjach gminnych. W 2018r. była to między innymi budowa kanalizacji, remonty dachów w 11 świetlicach czy też budowa otwartych stref aktywności. W trakcie spotkania został omówiony m.in. budżet gminy na 2019 r., fundusz sołecki jak również system gospodarowania odpadami.

red

Podatek Koła Gospodyń Wiejskich

Koła Gospodyń Wiejskich (KGW), które rozpoczęły działalność po 28 listopada 2018 r. mają obowiązek złożyć pierwsze zeznania podatkowe na druku CIT-8 i CIT-8/O i zapłacić należny podatek dochodowy w terminie do 31 marca 2020 r.

29 listopada 2018 r. weszły w życie przepisy ustawy z dnia 9 listopada 2018 r. o kołach gospodyń wiejskich (ustawa o KGW). Na podstawie powyższych przepisów, KGW podlega obowiązkowemu wpisowi do Krajowego Rejestru Kół Gospodyń Wiejskich prowadzonego przez Agencję Restrukturyzacji i Modernizacji Rolnictwa. KGW powstałe na mocy ustawy o KGW (tj. po 28 listopada 2018 r.) mogą skorzystać z prawa do wydłużenia roku podatkowego przewidzianego w ustawie z dnia 15 lutego 1992 r. o podatku dochodowym od osób prawnych (ustawa o CIT). Zgodnie z art. 8 ust. 2a ustawy o CIT, w przypadku podjęcia po raz pierwszy działalności w drugiej połowie roku kalendarzowego i wybrania roku podatkowego pokrywającego się z rokiem kalendarzowym, pierwszy rok podatkowy podatnika może trwać od dnia rozpoczęcia działalności do końca roku kalendarzowego następującego po roku, w którym rozpoczęto działalność.

Na podstawie tego przepisu pierwszy rok podatkowy KGW, powstałych na mocy ustawy o KGW, może zakończyć się 31 grudnia 2019 r. (o ile będą one kontynuować działalność).

Wydłużenie roku podatkowego nie wymaga podejmowania żadnych działań ze strony podatnika, w szczególności informowania o tym wyborze właściwego naczelnika urzędu skarbowego.

Podstawa prawna: Ustawa z dnia 9 listopada 2018 r. o kołach gospodyń wiejskich (Dz. U. z 2018 r. poz. 2212).

Opracowała Monika Kwolik
starszy kontroler skarbowy
Urząd Skarbowy w Wołowie

Nadaj temat dziennikarzom
Tel. 785 701 777
KURIER GMIN

Pałac Mojęcice
HOTEL I RESTAURACJA

Zapraszamy do restauracji, która oferuje:

- naturalne i regionalne produkty
- własną produkcję produktów mlecznych
- kuchnię polską w nowoczesnym wydaniu
- wielokrotnie nagradzanego szefa kuchni

PAŁAC MOJĘCICE
ul. Główna 5
Mojęcice, 56-100 Wołów
Tel: +48 665 051 300
email: kontakt@palacmojecice.pl

Restauracja w XVII-wiecznych wnętrzach Pałacu Mojęcice

REKLAMA

KURIER GMIN
TYGODNIK POWIATU WOŁOWSKIEGO
www.kuriergmin.pl

Policja szuka sprawcy podpaleń aut

Do tej pory policja nie ustaliła sprawcy podpaleń 12 aut w Wołowie. Teraz prosi o pomoc.

Przypomnijmy, 27 listopada straż pożarna została wezwana po godz. 22.00 do dwóch aut palących się na ul. Ubojowej. - Wiemy, że wcześniej paliły się też dwa inne auta, ale zostały ugaszone przez mieszkańców, prywatnymi gaśnicami - komentował wtedy st. kpt. Paweł Gibek. Policja informowała też o podpaleniach z 27 listopada na ul. Garwolskiej, gdzie uszkodzono 3 samochody.

Prawdziwe piekło zobaczyli mieszkańcy centrum Wołowa następnego dnia. 28 listopada po godz. 23.00 między blokami, tuż obok Rynku (wjazd z ul. Zwycięstwa), paliło się kilka aut na raz. Z relacji mieszkańców wynikało, że samochody zapłonęły w tym samym momencie. Paliły się różne części aut. W sumie uszkodzonych zostało aż 7 pojazdów. - Wykluczyliśmy inne przyczyny zapłonu. Jesteśmy pewni, że było to celowe podpalenie. Auta zostały oblane łatwopalną cieczą niewiadomego pochodzenia - mówił st. kpt. Paweł Gibek.

Od tamtej pory policja milczała. Teraz prosi o pomoc. Funkcjonariusze zwracają się do osób, które mogą mieć istotne informacje w tej sprawie z prośbą o kontaktpod numerem telefonu 71 380 52 00 albo numerem alarmowym Policji – 997.

dz

Fot.LW

- To było straszne, podwórko wyglądało jak piekło - mówi mieszkanka bloku, której auto również zostało uszkodzone w pożarze.

STOP ZMOWIE CENOWEJ?

Mieszkańcy bojkotują ceny paliw

„Nie" - dla tankowania i zmowie cenowej na stacjach w Wołowie i Brzegu Dolnym. Taką akcję zorganizowali mieszkańcy powiatu wołowskiego. Protestują przeciwko wysokim cenom paliw.

Mieszkańcy zorganizowali się na facebooku. Udostępniają posta uświadamiającego kierowców, jak przepłacają tankując na stacjach paliw w Brzegu Dolnym i Wołowie. Chodzi dokładnie o dwie: Orlen i Lotos. - Wystarczy wyjechać parę kilometrów dalej za powiat wołowski, a ceny już są nawet o 50 groszy tańsze na litrze - mówi jeden z internautów. Zapytaliśmy rzeczników prasowych Orlen i Lotos, o różnice w cenach. Dostaliśmy informację, że odpowiedzi są przygotowywane. Czekamy od dwóch tygodni. Do tematu wrócimy.

iis

Rodzaj paliwa	Intermarche Brzeg Dolny	Orlen Brzeg Dolny	Orlen Wrocław	E- Leclerc- Wrocław	Lotos- Wołów	Lotos- Wrocław
95	4,66	4,75	4,67	4,56	5,09	4,67
98	4,86	5,09	5,02	4,95	-----	5,02
Diesel	5,08	Efecta- 5,17; Verva- 5,37	Efecta- 5,10; Verva- 5,31	4,89	5,29	Lotos- 5,09; Dynamic- 5,29
LPG	2,12	2,22	1,99	1,92	2,34	2,12

Elektroniczne nabory do szkół ponadpodstawowych oraz ponadgimnazjalnych

15 marca starosta Janusz Dziarski oraz wicestarosta Michał Gołąb spotkali się z dyrektorami szkół powiatowych. Podczas spotkania starosta poinformował dyrektorów placówek oświatowych o wprowadzeniu elektronicznego naboru do szkół ponadpodstawowych oraz ponadgimnazjalnych. Elektroniczny nabór do szkół nie tylko ułatwi uczniom i ich rodzicom przejście rekrutacji, zredukuje ich stres, ale także przyśpieszy i usprawni ten proces. Podczas spotkania zostały również omówione regulaminy rekrutacji do poszczególnych szkół branżowych, zawodowych i techników, jak również do liceum na terenie powiatu wołowskiego. Przypomnijmy że nabór do szkół średnich odbywał się będzie od 13 maja do 25 czerwca 2019 r.

epradio.pl haea9e8b9f

Aby wędkowanie stało się ich hobby

Rozmowa z Tomaszem Pasternakiem, prezesem Polskiego Związku Wędkarskiego, koła Brzeg Dolny

Fot.red

Tomasz Pasternak, prezes PZW Brzeg Dolny

- Czy Straż Rybacka w Brzegu Dolnym nadal będzie pracować?

- Straż Rybacka przy kole w Brzegu Dolnym po zmianach w zarządzie koła jak najbardziej będzie działać w ramach swoich uprawień i obowiązków. Będą odbywały się regularne kontrole na wodach podległych kołu.

- Jakie są plany nowego prezesa PZW w kontekście zarządzania strukturą Koła PZW Brzeg Dolny?

- Zgodnie z wyborami na wlanym zebraniu koła oprócz powołania mojej osoby na funkcje Prezesa Koła do zarządu koła zostały wybrane dodatkowe osoby do obecnych już członków. Obecnie zostały powołane lub uzupełnieni członkowie do wszystkich komisji zgodnie ze statusem koła. Oraz co jest bardzo pozytywnym mamy chętne osoby do pracy w charakterze gospodarzy wód, co jest bardzo istotne, aby akweny były dopilnowane, co przekłada się na komfort spędzania czasu nad wodą wędkarzy. Należy pamiętać że wszyscy pełnimy swoje funkcje kompletnie społecznie nie pobierając żadnych wynagrodzeń.

- Planujecie walkę z bobrami. W czym zagrażają one wędkarzom?

- W zasadzie na każdym zbiorniku wodnym pod naszym zarządem mamy skupiska bobrów, które niszczą brzegi stawów, powalają drzewa do wody co prowadzi do dewastacji brzegu, braku dostępu dla wędkarzy, a w skrajnych przypadkach przeryte brzegi zaczynają przepuszczać wodę ze stawów. Taką sytuacje mamy na stawach COS. Rozpoczynamy więc co miesięczne czyny nad poszczególnymi stawami, będziemy zasypywać dziury odpowiednim kruszywem, część brzegu umacniać stalowymi elementami, dodatkowo musimy usuwać powalone drzewa. W perspektywie czasu myślimy o odłowie tych zwierząt i przesiedlenie ich.

- Co będzie priorytetem w pańskiej kadencji?

- Bardzo zależy mi na aktywizacji naszych członków, chciałbym, aby angażowali się w wydarzenia w kole, aby wzrosła świadomości, że nasze wody i wędkowanie na ich obszarze to sposób na pozyskiwanie ryb, ale także relaks, obcowanie z naturą. Członkowie powinni czuć odpowiedzialność, współwłasność naszych wód. Jako priorytet stawiam sobie pracę z młodzieżą jako przyszłością koła. Chciałbym zorganizować imprezy typu zawody wędkarskie tylko dla najmłodszych i młodzieży z atrakcjami, aby wędkowanie stało się ich hobby. A w perspektywie czasu zostali członkami koła, uważam że to jedyna słuszna polityka, aby koło zwiększało liczbę swoich członków i stawało się coraz większą role w społeczności dolnobrzeskiej.

Wojciech Orłowski

Młodzież zapobiega pożarom

W Szkole Podstawowej im. Kornela Makuszyńskiego w Starym Wołowie miały miejsce eliminacje gminne 42. Ogólnopolskiego Turnieju Wiedzy Pożarniczej „Młodzież Zapobiega Pożarom".

W konkursie udział wzięło 45 uczestników w dwóch grupach wiekowych - Szkoły Podstawowe klasy 1-6 i Szkoły Podstawowe 7-8 wraz z 3 klasą Gimnazjum. Skład Komisji Sędziowskiej: Przewodniczący – Komendant Gminny Związku Ochotniczych Straży Pożarnych RP w Wołowie druh Jakub Jarmuszczak; Wiceprzewodniczący – Prezes Zarządu Gminnego Związku Ochotniczych Straży Pożarnych RP w Wołowie druh Jarosław Pielich.

Oraz członkowie: druh Maciej Krakowski, druh Zbigniew Grzegorczuk, druh Józef Tatarczuk oraz druh Józef Zabłocki.

Turniej rozpoczął się od części pisemnej, gdzie uczestnicy rozwiązywali test składający się z 30 pytań testowych, następnie odbyła się część finałowa w której po pięciu uczestników z najlepszym wynikiem z testu przystąpiło do części ustnej. W przerwie Prezes ZOP OSP RP dh Józef Tatarczuk wraz z druhami OSP Stary Wołów zaprezentowali sprzęt jednostki. Dodatkową atrakcją dla uczestników była wystawa sprzętu astronomicznego przygotowana przez pana Tomasza Kołodzieja. Zarząd Oddziału Miejsko-Gminnego OSP RP w Wołowie składa serdeczne podziękowania za pomoc w organizacji turnieju: burmistrzowi Gminny Wołów panu Dariuszowi Chmurze, pani Magdalenie Drzazga Dyrektor Szkoły Podstawowej w Starym Wołowie, panu Komendantowi Powiatowemu Państwowej Straży Pożarnej w Wołowie starszemu brygadierowi Wojciechowi Maciejewskiemu, pani Annie Kulesz , Kierownik Biura Bezpieczeństwa i Zarządzania Kryzysowego w Gminie Wołów, pan Tomasz Kołodziej dh Aleksander Tkaczyk, dh Jan Druzgała za wsparcie i uświetnienie tej uroczystości, wszystkim członkom Zarządu Gminnego Związku Ochotniczych Straży Pożarnych w Wołowie, i wszystkim strażakom z OSP z terenu Gminy Wołów za duży wkład w organizacje Turnieju.

Zdobywcy pierwszych trzech miejsc w obydwóch kategoriach spotkają się na eliminacjach Powiatowych w Starostwie Powiatowym w Wołowie, 21 marca.

red

Wieczór Pań. Kobiety inspirują się i wspierają

W Wołowskim Ośrodku Kultury miał miejsce pierwszy KOBIECY WIECZÓR INSPIRACJI, w którym wzięło udział około 60 Pań.

Program spotkania obejmował zabiegi pielęgnacyjne dla wszystkich Pań, porady jak zadbać o cerę, porady makijażowe wiosna 2019, prelekcje na temat zdrowego odżywiania, propozycje doboru treningu i jego rola w życiu kobiet, porady doboru stylizacji, sesje zdjęciowe, degustacja ciast.

Było coś dla ciała i dla duszy. Mowa była o zmianach, o przedsiębiorczości kobiet, o niezależności finansowej, stylu życia, wartościach, marzeniach, możliwościach, o sile kobiet na miarę XXI wieku.

Partnerami wydarzenia byli: Firma Sonko, DS Team Dariusz Skrzypicki, NOWY BUTIK fashion look, Sklep Dallas, Słodkie Hobby Magdaleny, MediaStudioWolow.

Pomysłodawczyniami wieczorów są dwie kobiety, które inspirują do zmian: Ewa Skawińska i Julianna Kołtun.

inf

Vitro®
PGW™ Pittsburgh Glass Works

Firma PGW w Komornikach k. Środy Śląskiej
poszukuje osób do pracy
na stanowiska:

- OPERATOR PRODUKCJI
- MAGAZYNIER – OPERATOR WÓZKA WIDŁOWEGO

OFERUJEMY:
Bezpłatny transport dla pracowników na trasie: Brzeg Dolny – Lubiąż – Kawice – Malczyce – Środa Śląska – PGW
Dofinansowanie posiłków

Praca w systemie 12h – cztery brygady

Aplikować należy na adres mailowy:
rekrutacja@vitro.com
Więcej informacji pod telefonem 71 771 9889

REKLAMA

SZYBY SAMOCHODOWE
wymiana i przyciemnianie
Wołów, ul. Kościuszki 27
(Zespół Szkół Rolniczych)
71 389 51 58,
510 190 930
REKLAMA

SKLEP MOTORYZACYJNY
Zdzisław Kołacki
ul. Żeromskiego 10,
56-100 Wołów
tel. 71 380 23 63
REKLAMA

Firma Usługowa MOTOR-OLEJ
WYMIANA OLEJU
KLIMATYZACJA
Władysław Tryszczyła
Wołów, ul. Ścinawska 41
tel. 071 389 32 46
tel. kom. 0 600 738 260
REKLAMA

OKRĘGOWA STACJA KONTROLI POJAZDÓW W BRZEGU DOLNYM
ZAPRASZA NA
PRZEGLĄDY REJESTRACYJNE WSZYSTKICH POJAZDÓW
Brzeg Dolny, ul. Sienkiewicza 27,
tel. 71 319 55 15
www.okregowastacjakontroli.pl
razem od 27 lat
GODZINY OTWARCIA:
pon.–pt.: 8.00 – 17.00
sob.: 8.00 – 14.00
REKLAMA

SKLEP MOTORYZACYJNY
Sylwia Klimczak
AUTO MAX
ul. Wyspiańskiego 19, Brzeg Dolny
tel./fax: 71 319 92 89, 504 404 088
e-mail: sylwiaklimczak@wp.pl
REKLAMA

AUTO NAPRAWA Kuriata
DIAGNOSTYKA KOMPUTEROWA
OBSŁUGA KLIMATYZACJI
Brzeg Dolny
ul. Czartoryskiego 1
(na przeciwko Ośrodka Zdrowia)
tel. 319 98 44 lub 603 428 002
REKLAMA

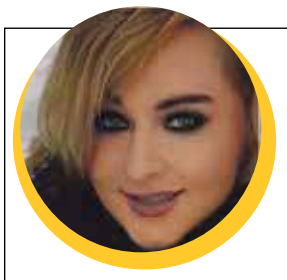

Kącik KULINARNY Marzeny

PIECZONA GĘŚ NADZIEWANA KASZĄ.

PRZEPIS PROSTO Z MOJEJ KUCHNI I MOJEGO DOMU.

SKŁADNIKI

- 1 - gęś
- 1 - wątróbka gęsia
- 1½ szklanki - kaszy gryczanej
- 3 - 1 cm plastry boczku
- 1 - cebula
- 1 - marchewka
- 3 - podgrzybki
- posiekana natka pietruszki
- 1 - jajko
- 2 - liście laurowe
- kilka ziaren ziela angielskiego
- sól
- pieprz
- SOS
- 1 butelka - czerwonego wytrawnego wina
- 2 łyżki - mąki

SPOSÓB PRZYGOTOWANIA:

Gęś rozmrozić. Ze środka wyjąć podroby. Wszystko umyć. Tuszkę osuszyć i dobrze natrzeć solą i pieprzem.

Przygotować farsz. Cebulę, marchewkę i boczek pokroić w kostkę. Bekon wrzucić na patelnię. Gdy tylko wytopi się trochę tłuszczu, dodać najpierw marchew, później cebulę, podsmażyć. Następnie wsypać kaszę, przesmażyć i zalać wodą (3 szklanki). Gotować na wolnym ogniu, aż kasza wchłonie cały płyn.

Odstawić do wystudzenia. Wątróbkę oraz namoczone grzyby posiekać i wraz z pietruszką dodać do kaszy. Jajko lekko roztrzepać widelcem i wlać do farszu. Wszystko wymieszać, doprawić solą, pieprzem, zielem angielskim i liściem laurowym.

Gęś od strony szyi spiąć wykałaczkami i zasznurować dratwą. Nadziać farszem, spiąć i zasznurować. Przełożyć do gęsiarki (lub innej formy), wstawiać do piekarnika nagrzanego do 240 st. C i piec, aż zacznie się rumienić (ok. 20 minut). Po tym czasie przykryć szczelnie folią aluminiową i z powrotem wstawić do pieca, obniżając temperaturę do 180 st. C. Gąska powinna tam spoczywać tyle godzin, ile kilogramów ważyła.

Po upieczeniu gęś przełożyć na półmisek. Rozsznurować i podzielić na porcje. Z gęsiarki zebrać tłuszcz (na smalec), resztę zagęścić mąką i przelać na patelnię. Winem „wymyć smak" z formy, dolać do tłuszczu i odparować do konsystencji sosu.

Smacznego :)

22 -28 marca 2019

Piątek

20:00 TVN

Szybcy i wściekli V

film sensacyjny, USA, 2011

Pogoń za adrenaliną, jaką zapewniają pieniądze i łamanie prawa, przywiodła Dominica "Doma" Toretto do więzienia. Uliczny rajdowiec ma spędzić w celi 25 lat swojego życia. Okazuje się, że może liczyć na pomoc zakochanego w jego siostrze Mii byłego policjanta, Briana O'Connera, z którym połączyła go wspólna pasja do nielegalnych wyścigów samochodowych. Nierozłączna trójka amatorów mocnych wrażeń przygotowuje perfekcyjny plan ucieczki do Rio de Janeiro.

Sobota

20:30 TVP1

Bezpieczna przystań

melodramat, USA, 2013

Niewielkie miasteczko Southport w Karolinie Północnej. Przyjeżdża tu młoda Katie. Zamknięta w sobie kobieta unika kontaktów z okolicznymi mieszkańcami. Za sprawą przypadku Katie nawiązuje znajomość ze swoją sąsiadką Jo (Cobie Smulders), poznaje także właściciela małego sklepu. Owdowiały Alex (Josh Duhamel) jest samotnym ojcem dwójki dzieci, Lexie i Josha. Stopniowo Katie zaczyna ufać nowemu znajomemu, jednak echa mrocznych wydarzeń z jej przeszłości ponownie komplikują życie kobiety.

Niedziela

20:05 TVP2

Pan i pani Kiler

komedia sensacyjna, USA, 2010

Jen Kornfeldt (Katherine Heigl) przechodzi załamanie po rozstaniu z ukochanym. Nie wierzy, że jeszcze kiedykolwiek się zakocha. Zmartwieni rodzice (Tom Selleck, Catherine O'Hara) proponują jej wspólny wyjazd na Riwierę Francuską. Tam pracowniczka branży komputerowej poznaje przystojnego inżyniera Spencera Aimesa (Ashton Kutcher). Wakacyjny romans przeradza się w trwały związek i kończy się ślubem. Po kilku latach spokoju na jaw wychodzi prawda o ukochanym.

Poniedziałek

20:10 POLSAT

Avatar

film sf, Wielka Brytania, USA, 2009

Rok 2154. Poruszający się na wózku inwalidzkim były komandos, Jake Sully (Sam Worthington), zostaje wysłany na Pandorę - księżyc planety Polyphemus w układzie Alfa Centauri. Celem misji jest uzyskanie dostępu do złóż cennego minerału o nazwie unobtainium. Otaczające je obszary zamieszkuje rasa humanoidalnych Na'vi. W przeciwieństwie do ludzi żyją oni w wielkiej harmonii z przyrodą. Za pomocą najnowszej technologii genetycy tworzą zbudowane z DNA człowieka i mieszkańców Pandory awatary.

Wtorek

20:05 POLSAT

Uprowadzona 2

film sensacyjny, Francja, 2012

Emerytowany agent CIA Bryan Mills, któremu albańscy gangsterzy kilka lat temu porwali córkę Kim, pragnie odbudować więzi rodzinne. Jego była żona Lenore doświadcza właśnie kryzysu w swoim nowym związku. Kim źle znosi nadopiekuńczość ojca, który wykorzystuje doświadczenie zdobyte w wywiadzie, by czuwać nad każdym jej krokiem. Mills wynajmuje się jako ochroniarz ważnej osobistości w Stambule. Wykorzystuje okazję, by zaprosić Lenore i córkę na krótkie wakacje.

Środa

23:05 POLSAT

12 rund 2

film sensacyjny, USA, 2013

Ratownik medyczny, Nick Malloy (Randy Orton), i jego żona Sara (Cindy Busby) wracają z kina do domu. Są świadkami wypadku drogowego, spowodowanego przez pijanego kierowcę, Tommy'ego Weavera (Tom Stevens). Nick stara się pomóc poszkodowanym, jednak uczestnicząca w zdarzeniu kobieta umiera na miejscu. Mija rok. Malloy i jego partner, Jay Thompson (Colin Lawrence), w drodze do pracy odbierają telefon od Patricka Hellera (Brian Markinson).

Czwartek

22:30 TVN

Disco polo

komedia muzyczna, Polska, 2015

Lata 90. niosą nadzieję na koniec szarej rzeczywistości. Tomek i Rudy marzą o karierze. Zakładają zespół disco polo. Prosty sprzęt muzyczny zostaje zakupiony pod osłoną nocy od pasera, ale inwestycja szybko się zwraca - kumple odnoszą pierwszy sukces na potańcówce w pobliskiej remizie. Konkurencja w branży jest jednak ostra. Triumfy na scenie święcą jasnowłosa Gensonina o seksownym głosie i błyszczący Maciek z Atomica. Tomek i Rudy podstępem wdzierają się do budynku wytwórni muzycznej Alfa.

piątek 22 marca

TVP 1

05:15 **Jeden z dziesięciu** - teleturniej
05:50 **Jaka to melodia?** - teleturniej muzyczny
06:15 **Wieczna miłość** - serial
07:05 **Elif** - serial, prod. Turcja
08:00 **Wiadomości**
08:10 **Pogoda poranna**
08:15 **Kwadrans polityczny**
08:40 **Blondynka** - serial TVP
09:35 **Komisarz Alex** - serial kryminalny TVP
10:35 **Ojciec Mateusz** - serial kryminalny TVP
11:30 **Korona królów** - telenowela historyczna TVP
12:00 **Wiadomości**
12:15 **Agrobiznes**
12:35 **Agropogoda** - magazyn
12:40 **Wójt roku** - 2018
12:45 **Magazyn Rolniczy**
13:10 **Natura w Jedynce** - Dziki Istambuł - dokumentalny
14:10 **Skoki Narciarskie** - Puchar Świata - Planica
17:00 **Teleexpress**

TELETURNIEJ MUZYCZNY

17:25 **Jaka to melodia?** - teleturniej muzyczny
18:00 **Klan** - telenowela TVP
18:30 **Korona królów** - taka historia... - telenowela
18:55 **Jeden z dziesięciu**
19:30 **Wiadomości**
20:10 **Alarm!** - magazyn
20:35 **To był rok!**
21:40 **The Wall. Wygraj marzenia** - teleturniej
22:40 **The Walk. Sięgając chmur** - film fabularny
00:50 **El Principe - dzielnica zła** - serial
02:40 **Magazyn kryminalny 997** - magazyn
03:35 **Ocaleni** - reality show
04:35 **Notacje - Mieczysław Klimowicz**
04:45 **Zakończenie dnia**

TVP 2

05:15 **Koło fortuny** - teleturniej
05:50 **Egzamin z życia** - serial TVP
06:45 **Podróże z historią** - cykl dokumentalny
07:20 **Na sygnale** - serial fabularyzowany TVP
07:45 **Przepis dnia**
07:55 **Pytanie na śniadanie**
11:00 **Panorama**
11:05 **Pogoda Flesz**
11:10 **Pytanie na śniadanie Extra**
11:25 **Rodzinka.pl** - serial komediowy TVP
11:55 **Barwy szczęścia** - serial obyczajowy TVP
12:30 **Koło fortuny** - teleturniej
13:15 **Miłosne potyczki** - serial obyczajowy, prod. Turcja, 2016
14:00 **Coś dla Ciebie** - magazyn
14:30 **Operacja Zdrowie!**

SERIAL OBYCZAJOWY

15:10 **Doktor z alpejskiej wioski** - serial, prod. Niemcy, 2008
16:00 **Koło fortuny**
16:35 **Familiada** - teleturniej
17:15 **Więzień miłości**
18:00 **Panorama**
18:25 **Pogoda**
18:30 **Sport Telegram**
18:40 **Rodzinka.pl** - serial
19:05 **Przepis dnia**
19:10 **Muzeum Polskiej Piosenki**
19:35 **Barwy szczęścia** - serial
20:45 **O mnie się nie martw**
21:45 **Rodzinka.pl** - serial
22:20 **La La Poland**
22:50 **11 minut**
00:25 **Wszystko o Stevenie**
02:15 **Nowe życie**
03:55 **Zakończenie dnia**

TVN

05:10 **Uwaga!** - magazyn
05:35 **Mango** - telezakupy
06:50 **Kuchenne rewolucje** - program kulinarno-rozrywkowy
07:50 **Doradca smaku**
08:00 **Dzień Dobry TVN** - magazyn
11:00 **Ukryta prawda**
12:00 **Szpital**
13:00 **Szkoła**
14:00 **19 +**
14:30 **Kuchenne rewolucje** - program kulinarno-rozrywkowy
15:30 **Szkoła**
16:30 **19 +**
17:00 **Szpital**
18:00 **Ukryta prawda**
19:00 **Fakty**
19:35 **Sport**
19:45 **Pogoda**
19:49 **Raport smogowy** - poznaj kolory powietrza
19:50 **Uwaga!** - magazyn

FILM AKCJI

20:00 **Szybcy i wściekli V** - film akcji
Grupa kierowców naraża się niebezpiecznemu gangsterowi, organizuje ryzykowny napad i musi wymknąć się ścigającemu ich nieustępliwemu agentowi.
22:45 **Jupiter: Intronizacja**
Genetycznie zmodyfikowany były łowca przybywa na Ziemię, by odnaleźć młodą dziewczynę, której przeznaczone jest niezwykłe dziedzictwo.
01:20 **Kuba Wojewódzki** - talk show
02:25 **Uwaga!** - magazyn
02:45 **Moc Magii**

POLSAT

06:00 **Nowy dzień z Polsat News**
09:00 **SuperPies**
09:30 **Malanowski i Partnerzy** - serial kryminalny, prod. Polska
10:00 **Dzień, który zmienił moje życie** - serial obyczajowy, prod. Polska
11:00 **Dlaczego ja?**
12:00 **Gliniarze**
13:00 **Trudne sprawy**
14:00 **Pierwsza miłość** - serial obyczajowy, prod. Polska
14:45 **Dlaczego ja?**
15:50 **Wydarzenia**
16:10 **Pogoda**
16:15 **Interwencja** - magazyn
16:30 **Na ratunek 112**
17:00 **Gliniarze**
18:00 **Pierwsza miłość** - serial obyczajowy, prod. Polska
18:50 **Wydarzenia**
19:20 **Sport**
19:25 **Pogoda**

SERIAL KOMEDIOWY

19:30 **Świat według Kiepskich** - serial komediowy, prod. Polska
20:05 **Taniec z Gwiazdami**
22:05 **Vabank 2, czyli Riposta** - komedia
Odsiadujący wyrok za obrabowanie własnego banku Kramer ucieka z więzienia. Zanim zbiegnie do Szwajcarii, chce się zemścić na Kwincie, który odpoczywa na zasłużonej emeryturze i o wszystkim dowiaduje się z gazet.
00:20 **Straż sąsiedzka**
02:40 **Tajemnice losu**
04:55 **Disco Gramy** - program rozrywkowy
05:40 **Telezakupy TV Okazje**

TVP Kultura

07:00 **Teledyski** - muzyka klasyczna
08:00 **Informacje kulturalne**
08:15 **Studio Kultura**
08:30 **Nauka** - film dokumentalny, prod. Polska, 2016, reż. Emi Buchwald
09:00 **Legenda Tatr** - dramat, prod. Polska, 1994, reż. Wojciech Solarz, wyk. Rafał Królikowski, Agnieszka Brzezińska, Jerzy Trela
11:00 **Trzecia granica** - Mylne szlaki - serial TVP, prod. Węgry, Polska, 1975
12:10 **Trzecia granica** - Porachunki - serial TVP
13:05 **Studio Kultura**
13:25 **Waldbühne 2017** - Legendy reńskie - koncert
15:10 **Zbrodnia i kara** - film animowany, prod. Polska, 2000, reż. Piotr Dumała
15:40 **Którędy po sztukę** - Alina Szapocznikow - magazyn

FILM OBYCZAJOWY

15:55 **Fachowiec** - film obyczajowy, prod. Polska, 1983
18:00 **Świat w dokumencie** - Chińskie Van Goghi
19:30 **Koło pióra 3** - magazyn
20:00 **Informacje kulturalne**
20:20 **Wieczór kinomana** - Wstęp do filmu
20:25 **Wieczór kinomana** - Pan Klein - dramat
22:35 **Amerykański epos** - W wielości jedność
00:10 **Tygodnik Kulturalny**
00:55 **Teraz animacje!** - Brzemię - film animowany
01:05 **Teraz animacje!** - Najlepszy klient - film
01:30 **Czwartkowy klub filmowy** - Ciemnoniebieski świat - dramat wojenny

TV Puls

06:00 **Słodka miłość**
07:00 **Zbuntowany anioł**
08:00 **Lombard. Życie pod zastaw** - serial obyczajowy
09:00 **Rodzinny interes**
10:00 **Zaklinaczka duchów**
11:00 **Kobra - oddział specjalny** - fabularny
13:00 **Agenci NCIS: Los Angeles** - fabularny
14:00 **Lombard. Życie pod zastaw** - serial obyczajowy
15:00 **Zaklinaczka duchów**
Dzięki swojemu darowi Melinda Gordon potrafi komunikować się z zagubionymi duszami zmarłych ludzi i pomaga im przejść na drugą stronę.
16:00 **Rodzinny interes**
18:00 **Lombard. Życie pod zastaw** - serial obyczajowy

FILM S-F

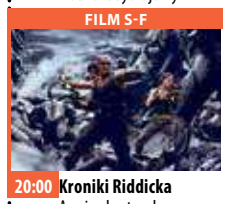

20:00 **Kroniki Riddicka**
Armia okrutnych Necromongerów najeżdża galaktykę. Jedyną istotą, która może im się przeciwstawić, jest awanturnik i ścigany więzień Riddick, mający dar widzenia w ciemności.
22:20 **Odwet**
00:15 **Bez Litości**
02:05 **JAG - Wojskowe Biuro Śledcze**
03:05 **Na jedwabnym szlaku** - serial dokumentalny
04:05 **Menu na miarę** - fabularny
04:40 **Z archiwum policji** - fabularny
05:00 **Dyżur**
05:25 **Niesamowite!**

TVN 7

04:45 **Gotowe na wszystko** - serial, USA
05:45 **Ukryta prawdadla niedosłyszących**
06:45 **Sąd rodzinny** - program sądowy
07:45 **Szpital**
08:45 **Big Brother**
09:40 **Doradca smaku**
09:50 **Big Brother Pobudka**
09:55 **Zakochani po uszy**
10:30 **Mango Telezakupy**
12:05 **19 +**
12:35 **Ukryta prawda**
13:35 **Big Brother Popołudnie**
13:40 **Sąd rodzinny** - program sądowy
14:40 **Sędzia Anna Maria Wesołowska** - program sądowy
15:40 **Szpital**
16:40 **Big Brother Podwieczorek**
16:45 **Gotowe na wszystko**

SERIAL KOMEDIOWY

17:40 **Przyjaciele** - serial komediowy, USA
Losy szóstki przyjaciół, którzy mieszkają i pracują w Nowym Jorku.
18:10 **Singielka** - serial, Polska
Historia Elki, która postanawia znaleźć prawdziwą miłość w 274 dni.
19:20 **Numerek z Dorotą**
19:30 **Kulisy sławy extra**
20:00 **Big Brother**
21:00 **Podróż na sto stóp**
Hinduska rodzina przeprowadza się do Francji, gdzie otwiera restaurację.
23:40 **Battleship: Bitwa o Ziemię**
02:30 **Moc Magii**

TV 4

06:00 **Buffy, postrach wampirów**
07:05 **Przygody Kota w butach**
07:55 **Nasz Nowy Dom**
08:55 **Septagon**
10:00 **Hell's Kitchen - Piekielna Kuchnia**
11:25 **Anatomia głupoty**
11:55 **Mecenas Lena Barska**
12:55 **Detektywi w akcji** - serial kryminalny, prod. Polska
13:55 **STOP Drogówka**
14:55 **Gliniarz i prokurator**
16:55 **Policjantki i Policjanci** - serial obyczajowy, prod. Polska
18:00 **Septagon**
19:00 **Policjantki i Policjanci** - serial obyczajowy, prod. Polska
20:00 **Gwiazdy Kabaretu**
21:00 **Sprawiedliwi - Wydział Kryminalny** - serial obyczajowy

HORROR

23:00 **Martwa dziewczyna** - horror
Dwóch nastolatków buszuje po opuszczonym od wielu lat szpitalu psychiatrycznym. W jednym z pomieszczeń odkrywają młodą nagą dziewczynę przywiązaną pasami do łóżka. Z początku biorą ją za martwą, ale po chwili wydaje się, że dziewczyna jest w śpiączce lub w stanie śmierci mózgowej.
01:10 **Kobiety i mafia**
02:15 **Zagadkowe zgony** - film dokumentalny
02:40 **Top 10 lista przebojów** - program rozrywkowy prod. Polska
05:45 **Telezakupy TV Okazje**

eprasa.pl baea9e8b9f

KURIER GMIN
TYGODNIK POWIATU WOŁOWSKIEGO
www.kuriergmin.pl

sobota 23 marca

TVP 1

05:10 **Klan** - telenowela TVP
06:25 **Sprawa dla reportera**
07:20 **Rok w ogrodzie**
07:45 **Rok w ogrodzie Extra** - magazyn
08:00 **Pełnosprawni** - magazyn dla niepełnosprawnych
08:30 **Wojsko - polskie.pl**
08:55 **Studio Raban**
09:20 **Rodzinny ekspres**
09:50 **Skoki Narciarskie** - Puchar Świata - Planica - konkurs drużynowy, prod. Szwajcaria, 2019
10:00 **Skoki Narciarskie** - Puchar Świata - Planica
12:15 **Korona królów** - taka historia... - telenowela
12:45 **Fascynujący świat** - Niewidzialne miasta starożytności 2 - film
13:40 **Z pamięci** - felieton
13:50 **Okrasa łamie przepisy**
14:25 **Mistrzowie** - Jacek Wszoła

SERIAL KOSTIUMOWY

14:55 **Wiktoria** - serial kostiumowy, prod. Wielka Brytania, 2016
16:00 **Sanatorium miłości**
17:00 **Teleexpress**
17:30 **Jaka to melodia?**
18:30 **Stulecie Winnych**
19:30 **Wiadomości**
20:10 **Alarm!** - magazyn
20:30 **Hit na sobotę - Bezpieczna przystań** - film obyczajowy
22:35 **Boks - Knockout Boxing Night w Łomży**
00:40 **Pluton** - dramat wojenny, prod. USA, 1986, reż. Oliver Stone, wyk. Tom Berenger, Willem Dafoe
02:40 **Jaka to melodia?**
03:30 **Z pamięci** - felieton
03:35 **Zakończenie dnia**

TVP 2

05:50 **Barwy szczęścia** - serial obyczajowy TVP
07:00 **M jak miłość** - serial TVP
07:55 **Pytanie na śniadanie**
11:20 **Pytanie na śniadanie Extra**
11:50 **To je Borowicz. Podróże ze smakiem**
12:30 **Bake off** - Ale ciacho!
13:25 **Na sygnale** - serial fabularyzowany TVP
14:00 **Familiada** - teleturniej
14:35 **Koło fortuny**
15:20 **O mnie się nie martw**
16:15 **Rodzinka.pl** - serial
16:40 **Dla niesłyszących - Słowo na niedzielę**
16:55 **Zmiennicy** - serial TVP
18:00 **Panorama**
18:20 **Pogoda**
18:25 **Sport Telegram**
18:35 **Postaw na milion**
19:35 **Lajk!**
20:05 **Dance Dance Dance**
22:15 **Sierocki na sobotę**
23:15 **Nowe życie**

FILM SENSACYJNY

01:00 **Zabójczy układ** - film sensacyjny, prod. USA, 1998, reż. Antoine Fugua, wyk. Yun-Fat Chow, Mira Sorvino, Michael Rooker
02:40 **11 minut** - thriller psychologiczny W ciągu 11 minut losy wielu mieszkańców wielkiego miasta zostaną połączone ze sobą.
04:05 **The Good Doctor** - serial obyczajowy, prod. USA, 2017 Młody, niezwykle uzdolniony lekarz z autyzmem otrzymuje pracę na oddziale chirurgii prestiżowego szpitala.
04:50 **Zakończenie dnia**

TVN

05:20 **Uwaga!** - magazyn
05:45 **Mango** - telezakupy
08:00 **Dzień Dobry TVN** - magazyn
11:00 **Na Wspólnej** - serial obyczajowy, Polska Losy siedmiu byłych wychowanków domu dziecka oraz ich najbliższych.
12:50 **MasterChef Junior**
14:25 **Agent** - Gwiazdy
15:25 **Efekt Domina**
16:00 **Kuchenne rewolucje** - program kulinarno-rozrywkowy
17:00 **Dorota inspiruje**
18:00 **36, 6**
19:00 **Fakty**
19:25 **Sport**
19:35 **Pogoda**
19:44 **Raport smogowy** - poznaj kolory powietrza
19:45 **Uwaga!** - magazyn

KOMEDIA

20:00 **Kac Vegas III** - komedia Po śmierci ojca Alana Phil, Stu i Doug postanawiają pocieszyć kumpla z watahy. Za sprawą Chowa, który ukradł sporo kasy, znów wpadną w tarapaty.
22:05 **Sąsiedzi** - komedia Małżeństwo mające małe dziecko natrafia na nieoczekiwane problemy z sąsiadującym obok studenckim bractwem.
00:10 **Szybcy i wściekli V** - film akcji
02:55 **Uwaga!** - magazyn prod. Polska
03:15 **Moc Magii**

POLSAT

06:00 **Nowy dzień z Polsat News**
08:45 **Tarzan i Jane**
10:15 **Ewa gotuje**
10:45 **Sekrety rodziny**
13:45 **Świat według Kiepskich** - serial komediowy, prod. Polska
15:45 **Kabaret na żywo**
17:45 **SuperPies**
18:15 **Chłopaki do wzięcia**
18:50 **Wydarzenia**
19:20 **Sport**
19:25 **Pogoda**
19:30 **Świat według Kiepskich** - serial komediowy
20:05 **Smerfy 2** Niebieskie ludziki powracają! Gargamel po raz kolejny zagraża ich spokojnemu życiu. Tym razem okrutny czarownik tworzy podobne do smerfów stworki.
22:20 **Twoja Twarz Brzmi Znajomo**

THRILLER

00:35 **Obsesja zazdrości** - thriller Terri jest oddaną żoną i matką dwójki dzieci, która wiedzie idealne podmiejskie życie w Atlancie. Pewnego dnia u jej drzwi staje czarujący Colin, twierdząc, że ma problem z samochodem. Terri nie zdaje sobie sprawy, ze Colin jest niebezpiecznym zbiegiem i oferuje mu pomoc. Szybko przekonuje się, że dobre uczynki nie zawsze popłacają - intruz terroryzuje jej rodzinę, zmuszając ją do walki o przetrwanie...
02:25 **Tajemnice losu** - program ezoteryczny prod. Polska

TVP Kultura

07:05 **Informacje kulturalne**
07:25 **Dziewczyny, bądźcie dla nas dobre na wiosnę** - widowisko artystyczne, prod. Polska, 1968, reż. Jerzy Gruza
08:30 **Serialowa nostalgia** - Karino - Cena sukcesu - serial TVP
08:55 **Serialowa nostalgia** - Klub profesora Tutki
09:20 **Tygodnik Kulturalny**
10:15 **Dokument tygodnia** - Bjork - film dokumentalny, prod. Niemcy, 2015
11:20 **Jutro wstanę rano i oparzę się herbatą**
13:00 **Wydarzenie aktualne**
14:15 **Historia kina w Popielawach** - film obyczajowy
16:00 **One. Kobiety kultury**
16:35 **Matnia** - dramat
18:35 **Dranie w kinie**
19:15 **United Kingdom of Pop cz.2**

FILM BIOGRAFICZNY

20:20 **Bilet do kina - Pan Turner** - film biograficzny, prod. Wielka Brytania, Niemcy, Francja, 2014, reż. Mike Leigh
23:00 **Lenny Kravitz: Just Let Go** - koncert, prod. Wielka Brytania, 2015
00:10 **Seans kultowy** - Długi weekend - film fabularny, prod. Australia, 1978, reż. Colin Eggleston
02:05 **Performance - Konteksty 2018**
02:40 **Wieczór kinomana - Pan Klein** - dramat, prod. Francja, 1976, reż. Joseph Losey, wyk. Alain Delon, Jeanne Moreau
04:50 **Legendy Rocka - No Doubt/Gwen Stefani**

TV Puls

06:00 **Pan wzywał, Milordzie?**
07:00 **Taki jest świat** - program informacyjny
07:50 **Tajemnice medyczne** - film akcji
08:50 **Co ludzie powiedzą?**
09:25 **13 Posterunek 2**
10:30 **Lombard. Życie pod zastaw** - serial Prowadzenie lombardu to zajęcie ciekawe, momentami ekscytujące, ale często i niebezpieczne. Bohaterami serialu są: właściciel Kazimierz Barski, jego rodzina, pracownicy oraz klienci, którzy pojawiają się w lombardzie z powodu różnych życiowych zawirowań
15:05 **Rodzinny interes** Podstarzały złodziej, jego syn i wnuk planują skok, dzięki któremu zarobią milion dolarów.

FILM PRZYGODOWY

20:00 **Skarb narodów: Księga tajemnic** - film przygodowy Ben Gates podąża za wskazówkami z dziennika Johna Wilkesa Bootha, by udowodnić, że jego przodek nie uczestniczył w zamordowaniu Abrahama Lincolna.
22:20 **Kroniki Riddicka** Armia okrutnych Necromongerów najeżdża galaktykę. Jedyną istotą, która może im się przeciwstawić, jest awanturnik i ścigany więzień Riddick, mający dar widzenia w ciemności.
00:50 **To już jest koniec**
02:35 **Taki jest świat**
03:15 **Z archiwum policji**

TVN 7

05:20 **Ukryta prawda**
06:30 **Mango** - telezakupy
08:35 **Brzydula** - serial obyczajowy, Polska Życie nieatrakcyjnej Uli Cieplak, która rozpoczyna pracę w prestiżowej firmie - Dom Mody Febo & Dobrzański.
09:10 **Big Brother**
12:05 **Ukryta prawda**
14:05 **Alexander: Okropny, straszny, niezbyt dobry, bardzo zły dzień** Mały chłopiec budzi się z gumą do żucia we włosach, co zwiastuje najgorszy dzień w jego życiu.
15:45 **Naga broń** Na całym świecie zaczynają ginąć jedna za drugą piękne i młode dziewczyny. Za tymi porwaniami stoi Madam M i jej organizacja.

KOMEDIA

17:35 **Książę w Nowym Jorku** - komedia Afrykański książę Akeem przyjeżdża do Nowego Jorku w poszukiwaniu żony. Nikomu nie zdradza swojego pochodzenia.
20:00 **Big Brother Raport**
20:35 **Batman** - film sensacyjny
23:10 **Big Brother Nocą +**
23:45 **Nędznicy** Zbiegły kryminalista postanawia zmienić swoje życie. Gdy zostaje burmistrzem, w mieście pojawia się inspektor policji, który próbuje go zdemaskować.
03:00 **Moc Magii**

TV 4

06:00 **Jeźdźcy smoków na końcu świata** - serial przygodowy
08:05 **Flintstonowie**
09:10 **Dzielna Mysz**
09:30 **Tom i Jerry: Magiczny pierścień**
10:35 **Policjantki i Policjanci** - serial obyczajowy
13:35 **STOP Drogówka**
14:45 **Potyczki z tatą** Dziesięcioletni Timmy, który po śmierci matki znalazł się pod opieką ciotki, zjawia się po kilku latach w domu swojego taty, Raya. Niestety, ku jego rozczarowaniu, Ray nie ma dla niego czasu, bo planuje właśnie skok, który pozwoli mu zdobyć pieniądze na uruchomienie własnej firmy.
17:00 **Kosmiczny mecz**
19:00 **Galileo**
20:00 **Policjantki i Policjanci**

SERIAL KRYMINALNY

22:00 **Sprawiedliwi - Wydział Kryminalny** - serial kryminalny prod. Polska
00:00 **Podróż do piekła** Tajna grupa strażników pilnująca śmiercionośnej bestii i jej siostry - pół-kobiety, pół-potwora musi przetransportować swoich więźniów do nowej kryjówki. Nad ich niebezpieczną misją, w którą udają się wielką 18-kołową ciężarówką, ciąży tajemnicza przepowiednia. Wkrótce bestia uwalnia się i rozpętuje się walka, w której ważą się losy świata...
01:50 **Polityka na ostro**
02:40 **Disco Polo Life**

niedziela 24 marca

TVP 1

05:15 **Klan** - telenowela TVP
06:05 **Słownik polsko@polski** - talk - show
06:35 **Wojsko - polskie.pl**
07:00 **Transmisja Mszy Świętej z Sanktuarium Bożego Miłosierdzia**
08:00 **Tydzień**
08:30 **Zakochaj się w Polsce** - Tomaszów Mazowiecki
09:05 **Ziarno** - Życie - dar od naszego Taty - magazyn
09:35 **Skoki Narciarskie** - Puchar Świata - Planica
12:10 **Między ziemią a niebem** - magazyn
12:10 **Anioł Pański**
12:25 **Między ziemią a niebem** - magazyn
12:45 **Misja w Afryce**
13:05 **Z pamięci** - felieton
13:15 **BBC w Jedynce** - Niedźwiedzie
14:10 **Natura w Jedynce** - Wokół mórz
14:45 **To był rok!**

TELETURNIEJ

16:00 **The Wall. Wygraj marzenia** - teleturniej
17:00 **Teleexpress**
17:20 **Pogoda**
17:30 **Ojciec Mateusz** - serial kryminalny prod. TVP
18:30 **Jaka to melodia?**
19:30 **Wiadomości**
20:10 **Piłka nożna - Eliminacje EURO 2020: Polska - Łotwa**
23:00 **Paszporty Paragwaju**
00:05 **Bezpieczna przystań** - film obyczajowy, prod. USA, 2013, reż. Lasse Hallström
02:00 **Jaka to melodia?**
02:55 **Pluton** - dramat
04:50 **Z pamięci** - felieton
04:55 **Zakończenie dnia**

TVP 2

05:15 **Dla niesłyszących - Słowo na niedzielę** - Najbardziej oczekiwany cud
05:20 **Barwy szczęścia** - serial obyczajowy TVP
07:00 **M jak miłość** - serial TVP
07:55 **Pytanie na śniadanie**
10:45 **Rodzinne oglądanie - Wielkie koty w domu** - serial dokumentalny, prod. Wielka Brytania
11:50 **Gwiazdy w południe - Zawodowcy** - western, prod. USA, 1966, reż. Richard Brooks, wyk. Claudia Cardinale, Burt Lancaster, Lee Marvin, Jack Palance, Robert Ryan, Woody Strode
14:00 **Familiada** - teleturniej
14:35 **Koło fortuny** - teleturniej
15:10 **Rodzinka.pl** - serial komediowy TVP

PROGRAM ROZRYWKOWY

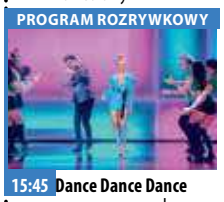

15:45 **Dance Dance Dance** - program rozrywkowy prod. Polska
17:55 **Zainwestuj w marzenia** - serial TVP
18:00 **Panorama**
18:20 **Pogoda**
18:25 **Sport Telegram**
18:30 **Na dobre i na złe** - serial TVP
19:30 **Rodzinka.pl** - serial komediowy TVP
20:05 **Pan i pani Kiler** - komedia sensacyjna, prod. USA, 2010, reż. Robert Luketic, wyk. Katherine Heigl
21:55 **Kino bez granic** - Dzikie historie - komediodramat
00:05 **Głośniej od bomb**
02:05 **Pan i pani Kiler** - komedia sensacyjna

TVN

05:20 **Uwaga!** - magazyn
05:45 **Mango** - telezakupy
08:00 **Dzień Dobry TVN** - magazyn
11:00 **Efekt Domina**
11:30 **Co za tydzień** - magazyn
12:00 **Diagnoza** - serial
13:00 **Miłość od kuchni**
14:00 **Evan wszechmogący**
16:00 **Dobry dinozaur** - film przygodowy, USA, 2015, reż. Peter Sohn, wyk. Jeffrey Wright, Frances McDormand, Marcus Scribner, Raymond Ochoa
18:00 **Big Brother Tydzień**
19:00 **Fakty**
19:25 **Sport**
19:35 **Pogoda**
19:44 **Raport smogowy** - poznaj kolory powietrza
19:45 **Uwaga!** - magazyn
20:00 **MasterChef Junior**
21:35 **Iron Man III**
00:10 **Big Brother Tydzień**

FILM SENSACYJNY

01:10 **Ziarno prawdy** - film sensacyjny, prod. Polska, 2015, reż. Borys Lankosz, wyk. Robert Więckiewicz, Jerzy Trela, Magdalena Walach, Aleksandra Hamkalo, Krzysztof Pieczyński, Andrzej Zieliński W Sandomierzu dochodzi do tajemniczej zbrodni. Stróże prawa pod wodzą Teodora Szackiego rozwiązują zagadkę morderstwa.
03:25 **Uwaga!** - magazyn prod. Polska
03:45 **Moc Magii** - program interaktywny prod. Polska

POLSAT

06:00 **Nowy dzień z Polsat News**
08:45 **Asterix na olimpiadzie** Czasy starożytne. Zbliżają się igrzyska olimpijskie, w których po raz pierwszy w historii będą startować Rzymianie. Stawka zawodów jest bardzo atrakcyjna, bowiem grecki król Irytos oddaje zwycięzcy za żonę córkę, piękną Irinę.
11:15 **Piorun**
13:30 **Smerfy 2** Gargamel po raz kolejny zagraża ich spokojnemu życiu. Tym razem okrutny czarownik tworzy podobne do smerfów stworki.
15:45 **Twoja Twarz Brzmi Znajomo**
17:45 **Nasz Nowy Dom**
18:50 **Wydarzenia**
19:30 **Państwo w Państwie**

SERIAL OBYCZAJOWY

20:00 **W rytmie serca** - serial obyczajowy prod. Polska W Kazimierzu Dolnym zostaje porwana mała Klara, córka znanej blogerki Wiktorii. Matka podejrzewa, że dziewczynkę zabrał jej biologiczny ojciec. Oprócz policji Wiktorii próbuje pomóc odnaleźć także doktor Zych.
21:05 **Kabaret na żywo**
23:05 **A więc wojna** FDR i Tuck - dwaj tajni agenci - zakochują się na zabój w uroczej i czarującej Lauren.
01:05 **Avatar** - film s-f
04:55 **Disco Gramy**
05:40 **Telezakupy TV Okazje**

TVP Kultura

07:00 **Teledyski**
07:35 **Którędy po sztukę** - Alina Szapocznikow
07:45 **Dranie w kinie**
08:30 **Angielskie śniadanie** - Wszystkie stworzenia duże i małe - Sprawy życia i śmierci - serial
09:35 **Od ucha do ucha Niezapomniany Leonard Bernstein** - Spotkania z muzyką - Humor w muzyce - cykl dokumentalny, prod. USA, 1960
10:45 **Od ucha do ucha**
12:00 **Trzeci punkt widzenia**
12:40 **Bilet do kina** - Pan Turner - film biograficzny
15:10 **Chuligan Literacki** - magazyn o książkach
15:45 **Ravel/Cherkaoui/Verbruggen** - balet
17:15 **Niedziela z... Ireną Santor**

DRAMAT

20:25 **O jeden most za daleko** - dramat wojenny, prod. Wielka Brytania, USA, 1977, reż. Richard Attenborough, wyk. Sean Connery, Gene Hackman
23:20 **Scena alternatywna** - Reni Jusis
23:50 **Trzeci punkt widzenia** - program publicystyczny
00:30 **Nocny dokument** - Nawet nie wiesz jak bardzo Cię kocham - film dokumentalny
02:05 **Kino nocne** - Wojaczek - dramat, prod. Polska
03:45 **Teraz animacje!** - Brzemię - film animowany
04:00 **Teraz animacje!** - Najlepszy klient - film animowany

TV Puls

07:10 **Przygody Merlina**
09:05 **Bibliotekarze**
10:50 **Żandarm się żeni**
12:25 **Dzieciak**
14:35 **Najpiękniejsze baśnie braci Grimm: Grające drzewko**
15:45 **Góra Czarownic** Taksówkarz z Las Vegas pomaga dwójce pasażerów obdarzonych paranormalnymi zdolnościami w odkryciu sekretu tajemniczej góry.
17:40 **Skarb narodów: Księga tajemnic** Ben Gates podąża za wskazówkami z dziennika Johna Wilkesa Bootha, by udowodnić, że jego przodek nie uczestniczył w zamordowaniu Abrahama Lincolna.
20:00 **W obronie własnej** - film akcji
21:50 **Litewski przekręt**

SERIAL FABULARNY

23:50 **Skorpion** - fabularny
00:50 **Dyżur**
01:15 **Na jedwabnym szlaku** - serial dokumentalny
01:35 **Dyżur**
02:00 **Z archiwum policji** - fabularny
02:25 **Dyżur**
02:50 **Na jedwabnym szlaku** - serial dokumentalny
03:15 **Taki jest świat** - program informacyjny
04:00 **Menu na miarę** - fabularny
04:20 **Dyżur**
04:45 **Z archiwum policji** - fabularny
05:10 **Dyżur**
05:35 **Niesamowite!**

TVN 7

05:25 **Ukryta prawda**
06:35 **Mango** - telezakupy
08:40 **Big Brother**
10:35 **Zakochani po uszy**
12:40 **Podróż na sto stóp**
15:15 **Batman** Bezwzględny Joker zaczyna siać terror w Gotham. Do walki przeciwko niemu staje Batman - człowiek ukrywający się pod kostiumem nietoperza.
17:50 **Zaplątani** - film animowany, USA, 2010, reż. Nathan Greno, Byron Howard, wyk. Mandy Moore, Zachary Levi, Donna Murphy Żyjąca na odludziu Roszpunka, której włosy mają magiczną moc, marzy, by poznać świat. Jej przepustką do wolności jest czarujący łotrzyk Flynn.
20:00 **Big Brother Arena**

FILM S-F

21:30 **Niezgodna** - film s-f Przyszłość, w której społeczność składa się z pięciu frakcji na podstawie cech charakteru. Nastoletnia Tris zostaje przydzielona do kilku partii i uznana za zagrożenie.
00:25 **Człowiek tai chi** Młody adept sztuki tai chi otrzymuje ofertę wzięcia udziału w nielegalnych, podziemnych walkach. Organizatorem starć jest tajemniczy Donaka Mark, którego za wszelką cenę chce dopaść policja z Hongkongu.
02:40 **Moc Magii** - program ezoteryczny prod. Polska

TV 4

06:00 **Jeźdźcy smoków na końcu świata** - serial
08:05 **Flintstonowie**
09:10 **Dzielna Mysz**
09:30 **Tom i Jerry: Magiczna fasola**
10:30 **Galileo**
12:40 **Marmaduke - pies na fali** Sympatycznego lecz pełnego szalonych pomysłów psa czeka wiele nowych znajomości i przygód, w których wir Marmaduke rzuca się z wielkim entuzjazmem, siejąc przy tym niemałe zamieszanie.
14:30 **Air America** Miejscem akcji jest Laos. Air America - ukrywająca się pod szyldem cywilnej firmy transportowej - to w rzeczywistości jednostka specjalna CIA.
16:50 **Ja Cię Kręcę**
19:00 **Galileo**

HORROR

20:00 **Obcy - ósmy pasażer "Nostromo"** - horror Załoga kosmicznego transportera Nostromo wraca na ziemię, wioząc duże ilości cennej rudy mineralnej. Gdy pokładowy superkomputer odbiera wezwanie SOS, wszyscy pasażerowie sa w hibernacyjnym śnie.
22:35 **Wywiad z wampirem** Młody dziennikarz przeprowadza wywiad z Luisem, który przed 200 laty, nie mogąc znieść rozpaczy po stracie żony uległ magnetycznej sile wampira Lestata.
01:00 **Ameryka pod ostrzałem**

eprasa.pl baea9e8b9f

poniedziałek 25 marca

TVP 1

06:20 **Jeden z dziesięciu** - teleturniej
06:50 **Jaka to melodia?** - teleturniej muzyczny
07:20 **Natura w Jedynce** - Planeta lasów. W rytmie pływów - film dokumentalny, prod. Hiszpania, 2017
08:00 **Wiadomości**
08:10 **Pogoda poranna**
08:15 **Kwadrans polityczny**
08:40 **Blondynka** - serial TVP
09:40 **Komisarz Alex** - serial kryminalny TVP
10:35 **Ojciec Mateusz** - serial kryminalny TVP
11:30 **Korona królów** - taka historia... - telenowela historyczna TVP
12:00 **Wiadomości**
12:15 **Agrobiznes**
12:25 **Agropogoda** - magazyn
12:30 **Wójt roku** - 2018
12:50 **BBC w Jedynce** - Niedźwiedzie

SERIAL OBYCZAJOWY

14:00 **Elif** - serial, prod. Turcja, 2014
15:00 **Wiadomości**
15:10 **Pogoda**
15:15 **Alarm!** - magazyn
15:35 **Okrasa łamie przepisy**
16:05 **Wieczna miłość** - serial
17:00 **Teleexpress**
17:25 **Jaka to melodia?**
18:00 **Klan** - telenowela TVP
18:30 **Korona królów**
18:55 **Jeden z dziesięciu**
19:30 **Wiadomości**
20:10 **Alarm!** - magazyn
20:30 **Leśniczówka**
21:00 **Teatr Telewizji** - Doktor Halina - spektakl
22:15 **Ekstradycja** - serial
23:25 **Diabelne szczęście**
00:25 **Przyjaciel do końca świata** - komedia

TVP 2

05:20 **Koło fortuny** - teleturniej
05:55 **O mnie się nie martw** - serial komediowy TVP
06:45 **Coś dla Ciebie** - magazyn
07:20 **Na sygnale** - serial fabularyzowany TVP
07:45 **Przepis dnia**
07:55 **Pytanie na śniadanie**
11:00 **Panorama**
11:05 **Pogoda Flesz**
11:10 **Pytanie na śniadanie Extra**
11:25 **Rodzinka.pl** - serial
11:55 **Barwy szczęścia** - serial obyczajowy TVP
12:30 **Koło fortuny** - teleturniej
13:15 **Miłosne potyczki** - serial obyczajowy
14:10 **O mnie się nie martw** - serial komediowy TVP
15:05 **Doktor z alpejskiej wioski** - serial
15:50 **Zainwestuj w marzenia** - serial TVP

TELETURNIEJ

16:00 **Koło fortuny** - teleturniej
16:35 **Familiada** - teleturniej
17:10 **Więzień miłości**
18:00 **Panorama**
18:25 **Pogoda**
18:30 **Sport Telegram**
18:35 **Rodzinka.pl** - serial
19:05 **Przepis dnia**
19:10 **Muzeum Polskiej Piosenki**
19:35 **Barwy szczęścia** - serial obyczajowy TVP
20:55 **M jak miłość** - serial TVP
21:55 **Za marzenia** - serial
22:50 **Zainwestuj w marzenia** - serial TVP
23:00 **Terror w podziemiach**
23:55 **Sfora** - serial TVP
01:05 **Dzikie historie**

TVN

05:50 **Uwaga!** - magazyn
06:20 **Mango** - telezakupy
07:25 **Nowa Maja w ogrodzie** - program dla niedosłyszących
07:55 **Akademia ogrodnika**
08:00 **Dzień Dobry TVN** - magazyn
11:00 **Ukryta prawda**
12:00 **Szpital**
13:00 **Szkoła**
14:00 **19 +**
14:30 **Kuchenne rewolucje** - program kulinarno-rozrywkowy
15:30 **Szkoła**
16:30 **19 +**
17:00 **Szpital**
18:00 **Ukryta prawda**
19:00 **Fakty**
19:35 **Sport**
19:45 **Pogoda**
19:49 **Raport smogowy** - poznaj kolory powietrza
19:50 **Uwaga!** - magazyn
20:10 **Doradca smaku**

SERIAL OBYCZAJOWY

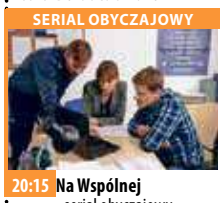

20:15 **Na Wspólnej** - serial obyczajowy, Polska
Losy siedmiu byłych wychowanków domu dziecka oraz ich najbliższych.
20:55 **Milionerzy** - program rozrywkowy prod. Polska
21:30 **Odwróceni. Ojcowie i córki**
22:30 **Śmiertelna głębia**
00:55 **Kuchenne rewolucje** - program kulinarno-rozrywkowy
01:55 **Co za tydzień** - magazyn
02:30 **Uwaga!** - magazyn
02:50 **Moc Magii**

POLSAT

06:00 **Nowy dzień z Polsat News**
09:00 **Malanowski i Partnerzy** - serial kryminalny
10:00 **Dzień, który zmienił moje życie** - serial obyczajowy, prod. Polska
11:00 **Dlaczego ja?**
12:00 **Gliniarze**
13:00 **Trudne sprawy**
14:00 **Pierwsza miłość** - serial obyczajowy, prod. Polska
14:45 **Dlaczego ja?**
15:50 **Wydarzenia**
16:10 **Pogoda**
16:15 **Interwencja** - magazyn reporterów
16:30 **Na ratunek 112**
17:00 **Gliniarze**
18:00 **Pierwsza miłość** - serial obyczajowy, prod. Polska
18:50 **Wydarzenia**
19:20 **Sport**
19:25 **Pogoda**
19:30 **Świat według Kiepskich** - serial

FILM S-F

20:10 **MEGA HIT - Avatar** - film sci-fi
Rok 2154. Jake Sully, sparaliżowany były żołnierz piechoty morskiej, otrzymuje szansę odzyskania zdrowego ciała. Musi jednak wziąć udział w specjalnym programie militarnym. Były komandos Jake Sully jest w wyniku odniesionych ran sparaliżowany i porusza się na wózku inwalidzkim.
23:35 **Ślad**
00:45 **Uprowadzona 2**
02:45 **Tajemnice losu**
04:55 **Disco Gramy** - program rozrywkowy prod. Polska
05:40 **Telezakupy TV Okazje**

TVP Kultura

07:00 **Teledyski** - muzyka klasyczna
07:35 **Rzecz Polska** - Cukiernica Julii Keilowej
08:00 **Studio Kultura**
08:15 **Wdech - wydech** - film dokumentalny, reż. Bogdan Dziworski, Zbigniew Rybczyński
08:55 **Fachowiec** - film obyczajowy, prod. Polska, 1983, reż. Krzysztof Gruber, wyk. Cezary Morawski, Jerzy Bończak, Marek Frąckowiak, Jacek Kałucki, Gustaw Lutkiewicz, Emil Karewicz
11:00 **Tajemnica Enigmy** - Marsz w historię - serial
11:55 **Tajemnica Enigmy** - Zaproszenie do Warszawy - serial TVP
12:45 **Studio Kultura**
13:05 **Niezapomniany Leonard Bernstein** - Spotkania z muzyką

FILM OBYCZAJOWY

14:15 **Syzyfowe prace** - film obyczajowy, prod. Polska, 2000
16:10 **Zmruż oczy** - film obyczajowy
17:45 **Solo na ugorze** - film
18:00 **Legendy polskiego teatru** - Dejmek
19:05 **Teledyski**
19:30 **Którędy po sztukę** - Joanna Rajkowska
19:40 **Videofan** - Portrety
20:00 **Informacje kulturalne**
20:20 **Nocny recepcjonista**
21:15 **Panorama kina polskiego** - Fale - film
22:45 **Antyfonie**
23:20 **Żelazna klasyka** - Na Zachodzie bez zmian - dramat
01:40 **Informacje kulturalne**

TV Puls

06:00 **Słodka miłość**
07:00 **Zbuntowany anioł**
08:00 **Lombard. Życie pod zastaw** - serial obyczajowy
09:00 **Rodzinny interes**
10:00 **Zaklinaczka duchów**
11:00 **Kobra - oddział specjalny** - fabularny
13:00 **Agenci NCIS: Los Angeles** - fabularny
Agenci biura NCIS w Los Angeles działają pod przykrywką, by rozwiązywać trudne i często szokujące sprawy.
14:00 **Lombard. Życie pod zastaw** - serial obyczajowy
15:00 **Zaklinaczka duchów**
16:00 **Rodzinny interes**
18:00 **Lombard. Życie pod zastaw** - serial

FILM AKCJI

20:00 **Nieobliczalny**
Jack Foster, były agent CIA, zostaje uwikłany w intrygę szpiegowską. Nieznani sprawcy chcą wykorzystać mężczyznę do zdobycia śmiercionośnego wirusa.
22:00 **Pod ścianą**
00:00 **W obliczu ciemności**
01:45 **Taki jest świat** - program informacyjny
02:20 **JAG - Wojskowe Biuro Śledcze**
03:10 **Na jedwabnym szlaku** - serial dokumentalny
04:00 **Z archiwum policji** - fabularny
04:20 **Dyżur**
05:35 **Niesamowite!**

TVN 7

04:45 **Gotowe na wszystko** - serial, USA
05:45 **Ukryta prawda**
06:45 **Sąd rodzinny** - program sądowy
07:45 **Szpital**
08:45 **Big Brother Tydzień**
09:50 **Big Brother Pobudka**
09:55 **Kulisy sławy**
10:30 **Mango Telezakupy**
12:05 **19 +**
12:35 **Ukryta prawda**
13:35 **Big Brother Popołudnie**
13:40 **Sąd rodzinny** - program sądowy
14:40 **Sędzia Anna Maria Wesołowska** - program sądowy
15:40 **Szpital**
16:40 **Big Brother Podwieczorek**
16:45 **Gotowe na wszystko** - serial, USA
17:40 **Przyjaciele** - serial
18:10 **Singielka** - serial, Polska

PROGRAM KULINARNY

19:20 **Doradca smaku** - program kulinarny prod. Polska
19:30 **Zakochani po uszy**
20:00 **Big Brother**
21:00 **Psy** - film sensacyjny, Polska, 1992, reż. Władysław Pasikowski, wyk. Bogusław Linda, Marek Kondrat, Cezary Pazura, Agnieszka Jaskółka, Janusz Gajos, Zbigniew Zapasiewicz, Zbigniew Bielski
23:20 **Big Brother Nocą**
23:55 **Mgła** - thriller
01:50 **Moc Magii**
04:00 **Druga strona medalu** - talk show

TV 4

06:00 **Buffy, postrach wampirów**
07:05 **Przygody Kota w butach**
07:55 **Nasz Nowy Dom** - magazyn
08:55 **Septagon**
10:00 **Hell's Kitchen - Piekielna Kuchnia**
11:25 **Anatomia głupoty**
11:55 **Galileo**
12:55 **Detektywi w akcji** - serial kryminalny, prod. Polska
13:55 **STOP Drogówka**
14:55 **Gliniarz i prokurator**
16:55 **Policjantki i Policjanci** - serial obyczajowy
18:00 **Septagon**
19:00 **Policjantki i Policjanci** - serial obyczajowy, prod. Polska
20:00 **Sprawiedliwi - Wydział Kryminalny**
21:00 **Nokaut**
22:00 **Gwiazdy Kabaretu**

FILM AKCJI

23:00 **Jarhead 3: Oblężenie** - film akcji
Dla członków elitarnej jednostki marines ochrona ambasady Stanów Zjednoczonych w jednej ze stolic na Bliskim Wschodziea uważanej za bezpieczną wydaje się banalnie prostym zadaniem. Niespodziewanie muszą jednak stoczyć jedną z nabardziej zaciętych bitew w swoim życiu, gdy grupa uzbrojonych po zęby i świetnie wyszkolonych żołnierzy przypuszcza nagły atak na ambasadę.
01:05 **STOP Drogówka** - magazyn
02:10 **Interwencja**
02:35 **Cafe Futbol**

wtorek 26 marca

TVP 1

05:15 **Jeden z dziesięciu**
05:50 **Jaka to melodia?**
06:15 **Wieczna miłość** - serial
07:05 **Elif** - serial, prod. Turcja
08:00 **Wiadomości**
08:10 **Pogoda poranna**
08:15 **Kwadrans polityczny**
08:40 **Blondynka** - serial TVP
09:35 **Komisarz Alex** - serial kryminalny TVP
10:35 **Ojciec Mateusz** - serial kryminalny TVP
11:30 **Korona królów** - telenowela historyczna TVP
12:00 **Wiadomości**
12:15 **Agrobiznes**
12:35 **Agropogoda** - magazyn
12:35 **Magazyn Rolniczy**
12:55 **Natura w Jedynce** - Struś - życie w biegu
13:50 **Kulisy To był rok!**
14:00 **Elif** - serial, prod. Turcja
15:00 **Wiadomości**
15:10 **Pogoda**
15:15 **Alarm!** - magazyn
15:35 **Leśniczówka**

SERIAL OBYCZAJOWY

16:05 **Wieczna miłość** - serial, prod. Turcja, 2015
17:00 **Teleexpress**
17:15 **Pogoda**
17:25 **Jaka to melodia?**
18:00 **Klan** - telenowela TVP
18:30 **Korona królów** - telenowela historyczna TVP
18:55 **Jeden z dziesięciu**
19:30 **Wiadomości**
20:10 **Alarm!** - magazyn
20:30 **Leśniczówka**
21:00 **Głębia ostrości** - cykl reportaży
21:40 **Echo serca** - serial TVP
22:35 **Kompania X** - serial
23:30 **Miasto Gniewu** - serial fabularyzowany TVP
00:15 **Tylko dla twoich oczu** - film sensacyjnyl
02:30 **Stracona noc** - film TVP

TVP 2

05:20 **Koło fortuny** - teleturniej
05:55 **M jak miłość** - serial TVP
06:50 **Powróćić w góry** - reportaż
07:15 **Na sygnale** - serial fabularyzowany TVP
07:45 **Przepis dnia**
07:55 **Pytanie na śniadanie**
11:00 **Panorama**
11:05 **Pogoda Flesz**
11:10 **Pytanie na śniadanie Extra**
11:25 **Rodzinka.pl** - serial komediowy TVP
11:55 **Barwy szczęścia** - serial obyczajowy TVP
12:30 **Koło fortuny** - teleturniej
13:15 **Miłosne potyczki** - serial obyczajowy, prod. Turcja, 2016
14:10 **Dla niesłyszących** - M jak miłość - serial TVP
15:10 **Doktor z alpejskiej wioski** - serial

TELETURNIEJ

16:00 **Koło fortuny** - teleturniej
16:35 **Familiada** - teleturniej
17:10 **Więzień miłości**
18:00 **Panorama**
18:25 **Pogoda**
18:30 **Sport Telegram**
18:40 **Rodzinka.pl** - serial
19:10 **Przepis dnia**
19:15 **Muzeum Polskiej Piosenki**
19:40 **Barwy szczęścia** - serial obyczajowy TVP
20:55 **M jak miłość** - serial TVP
21:55 **Magazyn Ekspresu Reporterów**
23:00 **Świat bez fikcji**
00:10 **Za marzenia** - serial TVP
01:00 **Rodzinka.pl** - serial
01:35 **Terror w podziemiach** - serial, prod. Dania, 2017

TVN

05:10 **Uwaga!** - magazyn
05:35 **Mango** - telezakupy
06:50 **Kuchenne rewolucje** - program kulinarno-rozrywkowy
07:50 **Doradca smaku**
08:00 **Dzień Dobry TVN** - magazyn
11:00 **Ukryta prawda**
12:00 **Szpital**
13:00 **Szkoła**
14:00 **19 +**
14:30 **Kuchenne rewolucje** - program kulinarno-rozrywkowy
15:30 **Szkoła**
16:30 **19 +**
17:00 **Szpital**
18:00 **Ukryta prawda**
19:00 **Fakty**
19:35 **Sport**
19:45 **Pogoda**
19:49 **Raport smogowy** - poznaj kolory powietrza
19:50 **Uwaga!** - magazyn
20:10 **Doradca smaku**

SERIAL OBYCZAJOWY

20:15 **Na Wspólnej** - serial obyczajowy, Polska
20:55 **Milionerzy**
21:30 **Diagnoza** - serial obyczajowy
Barwnym tłem dla odkrywania tajemnic głównej bohaterki są poruszające losy pacjentów. W każdym z odcinków poznamy nowe przypadki medyczne i stojące za nimi ciekawe, a czasem zaskakujące ludzkie historie.
22:30 **Kuba Wojewódzki** - talk show
23:30 **Superwizjer** - magazyn reporterów
00:05 **36, 6**
01:05 **Strzelec**

POLSAT

06:00 **Nowy dzień z Polsat News**
09:00 **Malanowski i Partnerzy** - serial kryminalny
10:00 **Dzień, który zmienił moje życie** - serial obyczajowy, prod. Polska
11:00 **Dlaczego ja?**
12:00 **Gliniarze**
13:00 **Trudne sprawy**
14:00 **Pierwsza miłość** - serial obyczajowy, prod. Polska
14:45 **Dlaczego ja?**
15:50 **Wydarzenia**
16:10 **Pogoda**
16:15 **Interwencja** - magazyn reporterów
16:30 **Na ratunek 112**
17:00 **Gliniarze**
18:00 **Pierwsza miłość** - serial obyczajowy, prod. Polska
18:50 **Wydarzenia**
19:20 **Sport**
19:25 **Pogoda**
19:30 **Świat według Kiepskich** - serial komediowy

THRILLER

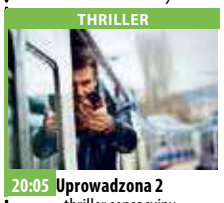

20:05 **Uprowadzona 2** - thriller sensacyjny
Bryan Mills to emerytowany agent CIA, któremu albańscy gangsterzy porwali córkę Kim . Po tym, jak ją uwolnił, udało mu się po latach starań nawiązać z nią bliski kontakt. Zaczął też ją intensywnie szkolić, aby radziła sobie w sytuacjach zagrożenia.
22:00 **Ślad**
23:00 **Sprawiedliwość ulicy** - thriller sensacyjny
01:20 **Tajemnice losu**
04:55 **Disco Gramy** - program rozrywkowy prod. Polska
05:40 **Telezakupy TV Okazje**

TVP Kultura

07:00 **Teledyski**
08:00 **Informacje kulturalne**
08:15 **Studio Kultura**
08:30 **Wycieczka chóru** - film animowany
08:40 **Doradcy króla Hydropsa** - film animowany
09:15 **Zmruż oczy** - film obyczajowy, prod. Polska
11:00 **Tajemnica Enigmy** - Próba dywersji
11:50 **Tajemnica Enigmy** - Ocalić myśl - serial TVP
12:45 **Studio Kultura**
13:05 **Niedziela z... Ireną Santor**
13:55 **Braciszek** - dramat
15:50 **Rozmowy istotne**
16:25 **Tatarak** - dramat obyczajowy, prod. Polska
18:00 **Fabryka hitów**
19:00 **Teledysk**
19:25 **Antyfonie**
20:00 **Informacje kulturalne**
20:20 **Royal Opera House: Norma** - opera

KOMEDIA

23:15 **Lekkie obyczaje - Wesele w Sorrento** - komedia romantyczna, prod. Dania, Francja, Szwecja, Niemcy
01:10 **One. Kobiety kultury** - magazyn kulturalny
01:45 **Młoda Polska** - Powrót - film krótkometrażowy, prod. Polska, 2016
02:15 **Nocny dokument** - Reprezentacja - film dokumentalny
03:10 **Informacje kulturalne**
03:30 **Panorama kina polskiego** - Fale - film obyczajowy, prod. Polska
04:55 **Taśmy Kultury** - Granice podróży - widowisko
05:15 **Teledysk**
05:35 **Afisz kulturalny**

TV Puls

06:00 **Słodka miłość**
07:00 **Zbuntowany anioł** Osierocona Milagros rozpoczyna pracę jako pokojówka rodziny DiCarlo i zakochuje się w synu pana domu.
08:00 **Lombard. Życie pod zastaw** - serial obyczajowy
09:00 **Rodzinny interes**
10:00 **Zaklinaczka duchów**
11:00 **Kobra - oddział specjalny** - fabularny
13:00 **Agenci NCIS: Los Angeles** - fabularny
14:00 **Lombard. Życie pod zastaw** - serial obyczajowy
15:00 **Zaklinaczka duchów**
16:00 **Rodzinny interes**
18:00 **Lombard. Życie pod zastaw** - serial obyczajowy
20:00 **Krwawa rozgrywka**

FILM AKCJI

22:10 **W obronie własnej** Emerytowany agent wydziału narkotykowego staje do walki z dilerem, który terroryzuje jego nowe miejsce zamieszkania.
00:10 **Pod ścianą**
01:55 **JAG - Wojskowe Biuro Śledcze**
02:40 **Dyżur**
03:10 **Biesiada na cztery pory roku** - serial obyczajowy
03:40 **Z archiwum policji**
04:05 **Biesiada na cztery pory roku** - serial obyczajowy
04:40 **Z archiwum policji**
05:10 **Dyżur**
05:35 **Niesamowite!**

TVN 7

04:45 **Gotowe na wszystko** - serial, USA
05:45 **Ukryta prawda**
06:45 **Sąd rodzinny** - program sądowy
07:45 **Szpital**
08:45 **Big Brother**
09:40 **Doradca smaku**
09:50 **Big Brother Pobudka**
09:55 **Zakochani po uszy**
10:30 **Mango Telezakupy**
12:05 **19 +**
12:35 **Ukryta prawda**
13:35 **Big Brother Popołudnie**
13:40 **Sąd rodzinny** - program sądowy
14:40 **Sędzia Anna Maria Wesołowska** - program sądowy
15:40 **Szpital**
16:40 **Big Brother Podwieczorek**
16:45 **Gotowe na wszystko** - serial, USA

SERIAL KOMEDIOWY

17:40 **Przyjaciele** - serial komediowy, prod. USA
18:10 **Singielka** - serial, Polska
Historia Elki, która postanawia znaleźć prawdziwą miłość w 274 dni.
19:20 **Doradca smaku**
19:30 **Zakochani po uszy** - serial obyczajowy
Asia i Piotr poznali się 10 lat temu jako nastolatkowie i zakochali się w sobie od pierwszego wejrzenia.
20:00 **Big Brother**
21:00 **Mr. Brooks**
23:30 **Big Brother Nocą**
00:05 **Imperium wilków**
02:45 **Moc Magii**

TV 4

06:00 **Buffy, postrach wampirów**
07:05 **Przygody Kota w butach**
07:55 **Nasz Nowy Dom** - magazyn prod. Polska
08:55 **Septagon**
09:55 **Hell's Kitchen - Piekielna Kuchnia**
11:55 **Galileo**
12:55 **Detektywi w akcji** - serial kryminalny, prod. Polska
13:55 **STOP Drogówka**
14:55 **Gliniarz i prokurator**
16:55 **Policjantki i Policjanci** - serial obyczajowy
18:00 **Septagon**
19:00 **Policjantki i Policjanci** - serial obyczajowy, prod. Polska
20:00 **Sprawiedliwi - Wydział Kryminalny**
21:00 **Nokaut**
22:00 **Selekcja**

HORROR

22:50 **Obcy - ósmy pasażer "Nostromo"** - horror sci-fi
Załoga kosmicznego transportera Nostromo wraca na ziemię, wioząc duże ilości cennej rudy mineralnej. Gdy pokładowy superkomputer odbiera wezwanie SOS, wszyscy pasażerowie sa w hibernacyjnym śnie. Wkrótce statek ląduje na nieznanej planecie, a przywrócona do życia załoga zaczyna poszukiwanie nadawców sygnału.
01:15 **Zagadkowe zgony**
01:40 **STOP Drogówka** - magazyn
02:45 **Interwencja** - magazyn

eprasa.pl baea9e8b9f

KURIER GMIN
TYGODNIK POWIATU WOŁOWSKIEGO
www.kuriergmin.pl

środa 27 marca

TVP 1

05:15 **Jeden z dziesięciu**
05:50 **Jaka to melodia?** - teleturniej muzyczny
06:15 **Wieczna miłość** - serial, prod. Turcja, 2015
07:05 **Elif** - serial, prod. Turcja
08:00 **Wiadomości**
08:10 **Pogoda poranna**
08:15 **Kwadrans polityczny**
08:40 **Blondynka** - serial TVP
09:40 **Komisarz Alex** - serial
10:35 **Ojciec Mateusz** - serial kryminalny TVP
11:30 **Korona królów** - telenowela historyczna TVP
12:00 **Wiadomości**
12:15 **Agrobiznes**
12:35 **Agropogoda** - magazyn
12:40 **Rok w ogrodzie Extra**
12:55 **Natura w Jedynce** - Australia. Inwazja obcych
14:00 **Elif** - serial, prod. Turcja
15:00 **Wiadomości**
15:10 **Pogoda**
15:15 **Alarm!** - magazyn
15:35 **Leśniczówka**

SERIAL OBYCZAJOWY

16:05 **Wieczna miłość** - serial, prod. Turcja, 2015
17:00 **Teleexpress**
17:15 **Pogoda**
17:25 **Jaka to melodia?**
18:00 **Klan** - telenowela TVP
18:30 **Korona królów** - telenowela historyczna TVP
18:55 **Jeden z dziesięciu**
19:30 **Wiadomości**
20:10 **Alarm!** - magazyn
20:30 **Leśniczówka**
21:00 **Starsky i Hutch** - film fabularny, prod. USA
22:50 **Na własne oczy** - Miasto duchów. Rakka - film dokumentalny
00:30 **Bez tożsamości** - serial
01:20 **Warto rozmawiać**
02:15 **Głębia ostrości**
02:45 **Tylko dla twoich oczu**

TVP 2

05:15 **Koło fortuny** - teleturniej
05:50 **M jak miłość** - serial TVP
06:45 **Pożyteczni.pl** - magazyn
07:20 **Na sygnale** - serial fabularyzowany TVP
07:45 **Przepis dnia**
07:55 **Pytanie na śniadanie**
11:00 **Panorama**
11:05 **Pogoda Flesz**
11:10 **Pytanie na śniadanie Extra**
11:25 **Rodzinka.pl** - serial komediowy TVP
11:55 **Barwy szczęścia** - serial obyczajowy TVP
12:30 **Koło fortuny**
13:15 **Miłosne potyczki** - serial obyczajowy, prod. Turcja, 2016
14:10 **Dla niesłyszących** - M jak miłość - serial TVP
15:10 **Doktor z alpejskiej wioski** - serial
16:00 **Koło fortuny**
16:35 **Familiada** - teleturniej

SERIAL OBYCZAJOWY

17:10 **Więzień miłości** - serial prod. Turcja, 2016
18:00 **Panorama**
18:25 **Pogoda**
18:30 **Sport Telegram**
18:40 **Rodzinka.pl** - serial komediowy TVP
19:10 **Przepis dnia**
19:15 **Muzeum Polskiej Piosenki** - "Czarny blues o czwartej nad ranem"
19:25 **Muzeum Polskiej Piosenki**
19:35 **Barwy szczęścia** - serial
20:55 **Na dobre i na złe**
21:55 **Na sygnale** - serial
22:35 **Kino relaks** - Zakochani w Rzymie - komedia
00:35 **O mnie się nie martw**
01:35 **Świat bez tajemnic**
02:30 **Codzienna 2 m. 3**

TVN

05:10 **Uwaga!** - magazyn
05:35 **Mango** - telezakupy
06:50 **Kuchenne rewolucje** - program kulinarno-rozrywkowy
07:50 **Doradca smaku**
08:00 **Dzień Dobry TVN** - magazyn
11:00 **Ukryta prawda**
12:00 **Szpital**
13:00 **Szkoła**
14:00 **19 +**
14:30 **Kuchenne rewolucje** - program kulinarno-rozrywkowy
15:30 **Szkoła**
16:30 **19 +**
17:00 **Szpital**
18:00 **Ukryta prawda**
19:00 **Fakty**
19:35 **Sport**
19:45 **Pogoda**
19:49 **Raport smogowy** - poznaj kolory powietrza
19:50 **Uwaga!** - magazyn
20:10 **Doradca smaku**

SERIAL OBYCZAJOWY

20:15 **Na Wspólnej** - serial obyczajowy, Polska
20:55 **Milionerzy**
21:30 **Agent** - Gwiazdy
22:30 **Amok** - film sensacyjny, Polska, 2017, reż. Kasia Adamik, wyk. Mateusz Kościukiewicz, Łukasz Simlat, Zofia Wichłacz Architekt Roszewski zostaje zamordowany. Kilka lat później inspektor Jacek Sokolski odnajduje dowody, które wiążą się z motywem opisanym w powieści kryminalnej pod tytułem "Amok".
00:45 **American Horror Story I: Murder House** - horror

POLSAT

06:00 **Nowy dzień z Polsat News**
09:00 **Malanowski i Partnerzy** - serial kryminalny, prod. Polska
10:00 **Dzień, który zmienił moje życie** - serial obyczajowy, prod. Polska
11:00 **Dlaczego ja?**
12:00 **Gliniarze**
13:00 **Trudne sprawy**
14:00 **Pierwsza miłość** - serial obyczajowy, prod. Polska
14:45 **Dlaczego ja?**
15:50 **Wydarzenia**
16:10 **Pogoda**
16:15 **Interwencja** - magazyn
16:30 **Na ratunek 112**
17:00 **Gliniarze**
18:00 **Pierwsza miłość** - serial obyczajowy, prod. Polska
18:50 **Wydarzenia**
19:20 **Sport**
19:25 **Pogoda**
19:30 **Świat według Kiepskich** - serial

PROGRAM ROZRYWKOWY

20:30 **Śpiewajmy razem. All Together Now** - program rozrywkowy
22:05 **Ślad**
23:05 **12 rund 2** Ratownik medyczny Nick Malloy jest świadkiem wypadku, spowodowanego przez pijanego kierowcę. Rzuca się na ratunek ofiarom, mimo to ranna kobieta umiera na jego oczach. Rok później Nick odbiera telefon od mężczyzny, który grozi śmiertelną masakrą, jeśli ten nie wykona 12 zadań - bez angażowania policji i bez jakichkolwiek opóźnień.
01:05 **28 dni**
03:30 **Tajemnice losu**

TVP Kultura

07:00 **Teledyski** - muzyka klasyczna
08:00 **Informacje kulturalne**
08:15 **Studio Kultura**
08:35 **Dzień listopadowy** - film TVP
09:20 **Tatarak** - dramat obyczajowy, prod. Polska, 2009, reż. Andrzej Wajda, wyk. Krystyna Janda, Paweł Szajda, Jan Englert, Jadwiga Jankowska - Cieślak, Julia Pietrucha, Roma Gąsiorowska, Krzysztof Skonieczny
11:00 **Tajemnica Enigmy** - Żółte kartki - serial TVP
11:55 **Tajemnica Enigmy** - Wyłączeni z gry - serial
12:40 **Studio Kultura**
12:55 **Czy te oczy mogą kłamać** - piosenki Agnieszki Osieckiej śpiewa zespół Raz Dwa Trzy
14:00 **Śmierć jak kromka chleba** - dramat

FILM TVP

16:15 **Hania** - film TVP, prod. Polska, 1984, reż. Stanisław Wohl, Krzysztof Wierzbiańskił
18:00 **Portrety** - Sol Gabetta - Część mojej duszy - film dokumentalny
19:05 **Teledyski**
19:25 **Chuligan Literacki**
20:00 **Informacje kulturalne**
20:20 **Na wschód od Hollywood** - Cierpkie mleko
22:00 **Pegaz**
22:45 **Ziemia, planeta ludzi** - Lo i stało się. Zaduma nad światem w sieci - film
00:30 **Jazz & The Philharmonic** - koncert, prod. USA
02:10 **Lekkie obyczaje** - Wesele w Sorrento
04:10 **Informacje kulturalne**

TV Puls

06:00 **Słodka miłość**
07:00 **Zbuntowany anioł** - telenowela
08:00 **Lombard. Życie pod zastaw** - serial obyczajowy
09:00 **Rodzinny interes**
10:00 **Zaklinaczka duchów**
11:00 **Kobra - oddział specjalny** - fabularny
13:00 **Agenci NCIS: Los Angeles** - fabularny
14:00 **Lombard. Życie pod zastaw** - serial obyczajowy
15:00 **Zaklinaczka duchów**
16:00 **Rodzinny interes**
18:00 **Lombard. Życie pod zastaw** - serial obyczajowy
20:00 **Cena powrotu**
21:55 **Siła rażenia**
23:55 **Code Black: Stan krytyczny**
00:50 **Flash**

SERIAL KRYMINALNY

01:30 **JAG - Wojskowe Biuro Śledcze** - serial kryminalny Harmon Rabb, były pilot marynarki wojennej Stanów Zjednoczonych, zostaje przeniesiony do JAG, gdzie prowadzi kolejne sprawy jako adwokat.
02:15 **Dyżur**
02:45 **Biesiada na cztery pory roku** - serial obyczajowy
03:10 **Niesamowite!**
03:35 **Taki jest świat** - program informacyjny
04:15 **Biesiada na cztery pory roku** - serial
04:40 **Z archiwum policji** - magazyn
05:10 **Dyżur**

TVN 7

04:45 **Gotowe na wszystko** - serial, USA
05:45 **Ukryta prawda**
06:45 **Sąd rodzinny** - program sądowy
07:45 **Szpital**
08:45 **Big Brother**
09:40 **Doradca smaku**
09:50 **Big Brother Pobudka**
09:55 **Zakochani po uszy**
10:30 **Mango Telezakupy**
12:05 **19 +**
12:35 **Ukryta prawda**
13:35 **Big Brother Popołudnie**
13:40 **Sąd rodzinny** - program sądowy
14:40 **Sędzia Anna Maria Wesołowska** - program sądowy
15:40 **Szpital**
16:40 **Big Brother Podwieczorek**
16:45 **Gotowe na wszystko** - serial, USA
17:40 **Przyjaciele** - serial

SERIAL OBYCZAJOWY

18:10 **Singielka** - serial, Polska Historia Elki, która postanawia znaleźć prawdziwą miłość w 274 dni.
19:20 **Doradca smaku** - program kulinarny
19:30 **Zakochani po uszy**
20:00 **Big Brother**
21:00 **Teoria wszystkiego** Film opowiada historię genialnego naukowca Stephena Hawkinga - rozwoju jego choroby, rodzącego się uczucia do Jane, a w końcu rozpadu ich małżeństwa.
23:35 **Big Brother Nocą**
00:10 **Jonestown: Raj utracony**
02:25 **Moc Magii**

TV 4

06:00 **Buffy, postrach wampirów**
07:05 **Przygody Kota w butach**
07:55 **Nasz Nowy Dom** - magazyn prod. Polska
08:55 **Septagon**
10:00 **Hell's Kitchen - Piekielna Kuchnia**
11:25 **Anatomia głupoty**
11:55 **Galileo**
12:55 **Detektywi w akcji** - serial kryminalny, prod. Polska
13:55 **STOP Drogówka**
14:55 **Gliniarz i prokurator** - serial kryminalny
16:55 **Policjantki i Policjanci** - serial obyczajowy, prod. Polska
18:00 **Septagon**
19:00 **Policjantki i Policjanci** - serial obyczajowy
20:00 **Sprawiedliwi - Wydział Kryminalny**

FILM AKCJI

21:00 **Jarhead 3: Oblężenie** Dla członków elitarnej jednostki marines ochrona ambasady Stanów Zjednoczonych w jednej ze stolic na Bliskim Wschodziea uważanej za bezpieczną wydaje się banalnie prostym zadaniem.
23:05 **Wywiad z wampirem** Młody dziennikarz przeprowadza wywiad z Luisem, który przed 200 laty, uległ magnetycznej sile wampira Lestata i przyjął jego mroczny dar.
01:40 **Żona dla milionera**
02:40 **Disco Polo Life** - program rozrywkowy prod. Polska
03:40 **Top 10 lista przebojów**

czwartek 28 marca

TVP 1

05:20 **Jeden z dziesięciu**
05:50 **Jaka to melodia?**
06:15 **Wieczna miłość** - serial
07:05 **Elif** - serial, prod. Turcja
08:00 **Wiadomości**
08:10 **Pogoda poranna**
08:15 **Kwadrans polityczny**
08:40 **Blondynka** - serial TVP
09:40 **Komisarz Alex** - serial
10:35 **Ojciec Mateusz** - serial kryminalny TVP
11:30 **Korona królów**
12:00 **Wiadomości**
12:15 **Agrobiznes**
12:35 **Agropogoda** - magazyn
12:40 **To się opłaca** - magazyn
13:00 **Natura w Jedynce** - Namorzyny świata Majów - film dokumentalny
14:00 **Elif** - serial, prod. Turcja
15:00 **Wiadomości**
15:15 **Alarm!** - magazyn
15:35 **Leśniczówka**
16:05 **Wieczna miłość** - serial
17:00 **Teleexpress**
17:25 **Jaka to melodia?**

TELENOWELA

18:00 **Klan** - telenowela TVP
18:30 **Korona królów** - telenowela historyczna TVP
18:55 **Jeden z dziesięciu** - teleturniej
19:30 **Wiadomości**
20:10 **Alarm!** - magazyn
20:35 **Ojciec Mateusz** - serial
21:30 **Sprawa dla reportera**
22:20 **Magazyn śledczy Anity Gargas** - magazyn
22:55 **Magazyn kryminalny 997** - magazyn
23:45 **Ocaleni** - reality show
00:50 **Tanie Dranie**
01:35 **Bez tożsamości** - serial
02:30 **Kompania X** - serial
03:25 **Sprawa dla reportera**
04:20 **Magazyn śledczy Anity Gargas** - magazyn

TVP 2

05:10 **Koło fortuny** - teleturniej
05:45 **Na dobre i na złe** - serial TVP
06:45 **Operacja Zdrowie!** - magazyn medyczny
07:20 **Na sygnale** - serial fabularyzowany TVP
07:45 **Przepis dnia**
07:55 **Pytanie na śniadanie**
11:00 **Panorama**
11:05 **Pogoda Flesz**
11:10 **Pytanie na śniadanie Extra**
11:25 **Rodzinka.pl** - serial komediowy TVP
11:55 **Barwy szczęścia** - serial
12:30 **Koło fortuny** - teleturniej
13:15 **Miłosne potyczki** - serial obyczajowy
14:10 **Na dobre i na złe** - serial TVP
15:10 **Doktor z alpejskiej wioski** - serial
16:00 **Koło fortuny**

TELETURNIEJ

16:35 **Familiada** - teleturniej
17:10 **Więzień miłości**
18:00 **Panorama**
18:25 **Pogoda**
18:30 **Sport Telegram**
18:40 **Rodzinka.pl** - serial komediowy TVP
19:05 **Przepis dnia**
19:15 **Muzeum Polskiej Piosenki**
19:35 **Barwy szczęścia** - serial obyczajowy TVP
20:45 **The Good Doctor** - serial obyczajowy
21:40 **Teoria chaosu** - komedia
23:15 **Na sygnale** - serial
23:45 **Zakochani w Rzymie** - komedia romantyczna
01:40 **La La Poland** - program rozrywkowy

TVN

05:10 **Uwaga!** - magazyn
05:35 **Mango** - telezakupy
06:50 **Kuchenne rewolucje** - program kulinarno-rozrywkowy
07:50 **Doradca smaku**
08:00 **Dzień Dobry TVN** - magazyn
11:00 **Ukryta prawda**
12:00 **Szpital**
13:00 **Szkoła**
14:00 **19 +**
14:30 **Kuchenne rewolucje** - program kulinarno-rozrywkowy
15:30 **Szkoła**
16:30 **19 +**
17:00 **Szpital**
18:00 **Ukryta prawda**
19:00 **Fakty**
19:35 **Sport**
19:45 **Pogoda**
19:49 **Raport smogowy** - poznaj kolory powietrza
19:50 **Uwaga!** - magazyn
20:10 **Doradca smaku**

SERIAL OBYCZAJOWY

20:15 **Na Wspólnej** - serial obyczajowy, Polska
20:55 **Milionerzy**
21:30 **Kuchenne rewolucje** - program kulinarno-rozrywkowy
22:30 **Disco polo** - film komedia, prod. Polska, 2015, reż. Maciej Bochniak, wyk. Dawid Ogrodnik, Piotr Głowacki, Tomasz Kot, Joanna Kulig, Aleksandra Hamkalo
00:45 **Odwróceni. Ojcowie i córki**
01:50 **Uwaga!** - magazyn prod. Polska
02:10 **Moc Magii** - program ezoteryczny

POLSAT

06:00 **Nowy dzień z Polsat News**
09:00 **Malanowski i Partnerzy** - serial kryminalny
10:00 **Dzień, który zmienił moje życie** - serial obyczajowy, prod. Polska
11:00 **Dlaczego ja?**
12:00 **Gliniarze**
13:00 **Trudne sprawy**
14:00 **Pierwsza miłość** - serial obyczajowy, prod. Polska
14:45 **Dlaczego ja?**
15:50 **Wydarzenia**
16:10 **Pogoda**
16:15 **Interwencja** - magazyn reporterów
16:30 **Na ratunek 112**
17:00 **Gliniarze**
18:00 **Pierwsza miłość** - serial obyczajowy, prod. Polska
18:50 **Wydarzenia**
19:20 **Sport**
19:25 **Pogoda**
19:30 **Świat według Kiepskich** - serial

PROGRAM REALITY

20:05 **Nasz Nowy Dom** - program reality prod. Polska
21:10 **Przyjaciółki**
22:15 **Ślad**
23:15 **28 dni** Gwen Cummings jest nowojorską dziennikarką, która uwielbia barwne, rozrywkowe życie. Eleganckie przyjęcia i całonocne eskapady po knajpach to dla niej i jej chłopaka, Jaspera, codzienność.
01:30 **Chirurdzy** - serial obyczajowy
03:30 **Tajemnice losu**
04:55 **Disco Gramy** - program rozrywkowy prod. Polska
05:40 **Telezakupy TV Okazje**

TVP Kultura

07:00 **Teledyski** - muzyka klasyczna
08:00 **Informacje kulturalne** - informator kulturalny
08:15 **Studio Kultura** - rozmowy
08:35 **Esterhazy** - film animowany, prod. Polska, Niemcy, 2009
09:15 **Hania** - film TVP
11:00 **Tajemnica Enigmy** - W sidłach Abwehry - serial TVP
11:50 **Tajemnica Enigmy** - Smak zwycięstwa - serial TVP
12:40 **Studio Kultura** - rozmowy
13:00 **Taśmy Kultury** - Ciągłość pracy - widowisko artystyczne
13:10 **Taśmy Kultury** - Gatunki rozrywki - widowisko artystyczne
13:35 **Dwa księżyce** - film obyczajowy

DRAMAT

16:05 **Wielki bieg** - dramat, prod. Polska, 1987, reż. Jerzy Domaradzki, wyk. Tadeusz Bradecki
18:00 **CEGŁA i inne nagrody filmowe. Opowiada Andrzej Wajda** - film
19:05 **Teledyski**
19:20 **Pegaz**
20:00 **Informacje kulturalne**
20:20 **Czwartkowy klub filmowy - Boso po ściernisku** - dramat
22:10 **Koło pióra 4** - magazyn
22:40 **Więcej niż fikcja**
23:20 **Scena Klasyczna**
23:55 **Na wschód od Hollywood** - Cierpkie mleko
01:35 **Informacje kulturalne**
02:00 **Kino nocne - W cieniu nienawiści** - dramat

TV Puls

06:00 **Słodka miłość**
07:00 **Zbuntowany anioł** - telenowela
08:00 **Lombard. Życie pod zastaw** - serial obyczajowy
09:00 **Rodzinny interes**
10:00 **Zaklinaczka duchów**
11:00 **Kobra - oddział specjalny** - fabularny
13:00 **Agenci NCIS: Los Angeles** - fabularny
14:00 **Lombard. Życie pod zastaw** - serial obyczajowy
15:00 **Zaklinaczka duchów** Dzięki swojemu darowi Melinda Gordon potrafi komunikować się z zagubionymi duszami zmarłych ludzi i pomaga im przejść na drugą stronę.
16:00 **Rodzinny interes**
18:00 **Lombard. Życie pod zastaw** - serial

KOMEDIA

20:00 **Asy bez kasy** - komedia Ekipa nieobliczalnych amatorów kradnie 17 mln dolarów z pancernego skarbca. Czy "geniusze zbrodni" zdołają wymknąć się policyjnej obławie?
22:00 **Boski żigolo w Europie**
23:30 **Siła rażenia** Podczas akcji policyjnej Marshall Lawson traci swoich ludzi. Próbując wymierzyć sprawiedliwość sprowadza na siebie niebezpieczeństwo.
01:25 **Chłopcy pani Brown**
03:20 **JAG - Wojskowe Biuro Śledcze**
04:10 **Taki jest świat**

TVN 7

04:45 **Gotowe na wszystko** - serial, USA
05:45 **Ukryta prawda**
06:45 **Sąd rodzinny** - program sądowy
07:45 **Szpital**
08:45 **Big Brother**
09:40 **Doradca smaku**
09:50 **Big Brother Pobudka**
09:55 **Zakochani po uszy**
10:30 **Mango Telezakupy**
12:05 **19 +**
12:35 **Ukryta prawda**
13:35 **Big Brother Popołudnie**
13:40 **Sąd rodzinny** - program sądowy
14:40 **Sędzia Anna Maria Wesołowska** - program sądowy
15:40 **Szpital**
16:40 **Big Brother Podwieczorek**
16:45 **Gotowe na wszystko** - serial, USA

SERIAL KOMEDIOWY

17:40 **Przyjaciele** - serial komediowy, USA
18:10 **Singielka** - serial, Polska
19:20 **Doradca smaku** - Spaghetti z krewetkami i chorizo
19:30 **Zakochani po uszy**
20:00 **Big Brother** - program rozrywkowy
21:00 **Wpadka**
23:35 **Big Brother Nocą** - program rozrywkowy
00:10 **Imperium wilków** Anna Heymes jest żoną wysokiego urzędnika francuskiego Ministerstwa Spraw Wewnętrznych. Od miesiąca dręczą ją okropne halucynacje i regularne napady amnezji.
02:45 **Moc Magii**

TV 4

06:00 **Buffy, postrach wampirów**
07:05 **Przygody Kota w butach**
07:55 **Nasz Nowy Dom** - magazyn prod. Polska
08:55 **Septagon**
10:00 **Hell's Kitchen - Piekielna Kuchnia**
11:25 **Anatomia głupoty**
11:55 **Galileo**
12:55 **Detektywi w akcji** - serial kryminalny, prod. Polska
13:55 **STOP Drogówka** - magazyn
14:55 **Gliniarz i prokurator**
16:55 **Policjantki i Policjanci** - serial obyczajowy, prod. Polska
18:00 **Septagon**
19:00 **Policjantki i Policjanci** - serial obyczajowy, prod. Polska
20:00 **Sprawiedliwi - Wydział Kryminalny** - serial obyczajowy

KOMEDIA

21:00 **Gliniarz w przedszkolu 2** Gburowaty twardziel, agent Reed z FBI, by odzyskać skradzione dane musi działać pod przykrywką, jako nauczyciel w przedszkolu. Praca z dziećmi w bardzo liberalnej i politycznie poprawnej placówce, okazuje się najtrudniejszą misją w jego karierze...
23:10 **Ameryka pod ostrzałem**
01:30 **Żona dla milionera**
02:30 **Graffiti**
02:40 **Disco Polo Life** - program rozrywkowy prod. Polska
03:40 **Top 10 lista przebojów**
05:45 **Telezakupy TV Okazje**

eprasa.pl baea9e8b9f

Kresowe spotkanie z autorem rzezi na Wołyniu

Niecodzienny gość w Gminnym Ośrodku Kultury w Wińsku

W Domu Kultury w Wińsku przygotowano spotkanie o Wołyniu na Kresach z autorem eseju historycznego „Na Wołyniu skończył się świat" - Marianem Pietrzykiem (vel Arturem Marino). Autor opowiadał o swojej wyjątkowej publikacji na temat Rzezi Wołyńskiej przedstawionej w niecodziennym świetle. Książka „ Na Wołyniu skończył się świat" dostępna jest w Bibliotekach Publicznych Gminy Wińsko.W ostatnich latach ukazało się sporo publikacji na temat Rzezi Wołyńskiej, ale książka Artura Marino jest na ich tle wyjątkowa. Autor opisuje tragiczne wydarzenia sprzed blisko osiemdziesięciu lat umieszczając je w szerokim kontekście polityczno-społecznym, historycznym oraz kulturowym, i próbuje zrozumieć, jak mogło dojść do tak strasznej zbrodni.Podczas lektury czytelnik uświadamia sobie, że temat Wołynia jest nadal aktualny. Nie tylko dlatego, że nierozliczone zbrodnie z przeszłości mogą mieć wpływ na obecne stosunki polsko-ukraińskie. Również dlatego, że na naszych oczach – nie tylko w Polsce – budzą się demony nacjonalizmu. Czytając książkę Artura Marino nietrudno skonstatować, jaka jest droga od haseł nacjonalistycznych do ich realizacji. Czasami bardzo krótka.

red

WSPIERAJ SWÓJ LOKALNY BIZNES

Kraina Zabaw, czyli miejsce dla dzieci i rodziców

Zapraszamy do rozmowy z Sylwią Kasędrą, która stworzyła kolorowy punkt rekreacji w Brzegu Dolnym przy ul. Zwycięstwa 25.

- Kiedyś sklep ogólnospożywczy, a teraz miejsce zabaw dla dzieci.

- Pomysł zrodził się u mojego męża. Mając dwójkę dzieci w wieku przedszkolno - szkolnym czasem brakowało nam pomysłu, gdzie i jak moglibyśmy spędzić fajny czas podczas ponurej pogody.

- Co można robić w Krainie Zabaw?

- W naszej Krainie można spędzić radosne chwile. Mamy do dyspozycji różne gry, propozycje zabaw, małpi gaj, gdzie dzieci mogą pobawić się z rówieśnikami, spędzić naprawdę fajnie czas.

- W jakim przedziale wiekowym mogą tam przebywać dzieci?

- Szczerze mówiąc ciężko powiedzieć, to rodzice decydują czy nasza sala spełnia oczekiwania w stosunku do wieku ich pociechy. Przychodzą rodzice z różnymi dziećmi, niektóre mają rok, półtora a innym razem przychodzą 11 - letnie dziewczynki, które potrafią się odnaleźć między mniejszymi dziećmi. Grają w cymbergaja, piłkarzyki, ale również wchodzą do basenu z kulkami.

- Co w krainie dzieci robią ich rodzice?

- Ich rola jest kluczowa, zależało nam na integracji rodzica z dzieckiem. W tych czasach wszyscy jesteśmy zabiegani i nie zawsze mamy tyle wolnych chwil ile byśmy chcieli, aby spędzić je z naszymi dziećmi. Stworzyliśmy możliwość nie tylko dzieciom, ale również rodzicom , aby mogli oderwać się od rutyny i codziennych obowiązków. Poza tym dla rodziców jest to miejsce, w którym mogą się zrelaksować pijąc kawę czy herbatę przy okazji mając na oku swoje dzieci podczas zabaw.

Fot.Zdjęcie własne

- W jakich godzinach otwarte jest to miejsce?

- Czas otwarcia jest podzielony ze względów wiekowych. Zależało nam, aby wszystkie dzieci miały szansę przyjścia i spędzenie miłego czasu, do południa jak i po obiedzie.

- Co jeszcze jest w ofercie?

- Oferujemy codzienną zabawę, ale również organizujemy urodzinki dla dziecka, przeróżne imprezy okolicznościowe. Już w kwietniu chcemy wprowadzić warsztaty dla dzieci, o których poinformujemy na naszej stronie. Współpracujemy ze wspaniałą animatorką Panią Pauliną (Klaun Żak), która jest pełna pasji i ma cudowny stosunek i podejście do dzieci. W niedalekiej przyszłości zagospodarujemy ogródek, w którym dzieci będą mogły spędzić mile czas na świeżym powietrzu. Mamy wiele możliwości i chcemy się rozwijać, dlatego zachęcamy państwa do odwiedzin naszej Krainy Zabaw.

iis

eprasa.pl baea9e8b9f

KURIER GMIN
TYGODNIK POWIATU WOŁOWSKIEGO
www.kuriergmin.pl

Bezpieczniej z uśmiechem

Wkrótce na drogach powiatu wołowskiego mogą pojawić się kolejne mierniki prędkości, które w przyjazny dla kierowców sposób poinformują ich o prędkości pojazdu. Na wyświetlaczach mierników poza informacją o aktualnej prędkości samochodu pojawia się również - w przypadku gdy prędkość jest odpowiednia – emotikonka uśmiechniętej, zielonej buzi, natomiast gdy kierowca przekroczy dozwoloną prędkość na wyświetlaczu widnieje czerwony napis „zwolnij".

Zadaniem nowych mierników prędkości jest poprawa bezpieczeństwa na drogach. W przeciwieństwie do fotoradarów nowe mierniki prędkości są odbierane pozytywnie przez uczestników ruchu drogowego. Często bywa tak, że kierowcy nieświadomie przekraczają prędkość śpiesząc się lub utrzymując stałą odległość od poprzedzającego ich samochodu. Wyświetlacz w czytelny sposób informuje ich o prędkości z jaką się poruszają, a emotikona w połączeniu z odpowiednimi kolorami dodatkowo wpływa na właściwe zachowanie i dostosowanie prędkości do przepisów – podkreśla Starosta Powiatu Wołowskiego Janusz Dziarski.

Obecnie taki miernik prędkości zamontowany jest w Brzegu Dolnym, na ulicy Aleje Jerozolimskie w obrębie skrzyżowania z ul. Sportową - droga powiatowa nr 1289 D. Samorząd Powiatu Wołowskiego zaproponował gminom kolejne lokalizacje mierników prędkości, które mogłyby zostać ulokowane na: ul. M. C Skłodowskiej w Wołowie, ul. 1 go Maja w Brzegu Dolnym oraz na drodze powiatowej nr 1289 D za Żerkówkiem.

Najlepsze rakiety!

11 marca w dolnobrzeskiej hali Rokita odbył się finał strefy wrocławskiej w drużynowym tenisie stołowym. Reprezentacja dolnobrzeskiej „ZETKI" (N. Wojtyła, D. Kot i T. Witkowski) okazała się najlepsza, wygrywając całe zawody.

Cieszę się, że uczniowie naszych szkół wygrywają kolejne etapy zawodów, to świadczy o ich wysokich umiejętnościach, ale też o zaangażowaniu trenerów i nauczycieli. Tenis stołowy to dyscyplina wymagająca dużego skupienia. Dopiero intensywne treningi pozwalają osiągnąć wysoki poziom zawodników, dlatego tym bardziej gratuluje naszym reprezentantom i życzę powodzenia w kolejnych etapach zawodów – mówi wicestarosta powiatu Michał Gołąb.

Reprezentanci Zespołu Szkół Zawodowych w Brzegu Dolnym najpierw odnieśli trzy zwycięstwa w swojej grupie eliminacyjnej (3:1 z LO PWr Wrocław, 3:0 - LO Trzebnica, i 3:0 z VII LO Wrocław), tym samym awansowali do półfinału zawodów. Kolejny mecz i kolejne zwycięstwo (3:0 - IV LO Wrocław) dało im awans do finału zawodów. W finale strefy wrocławskiej reprezentanci ZETKI spotkali się z reprezentacją Technikum im. Kościuszki z Wołowa - którzy wygrali w eliminacjach powiatowym.

Po emocjonującym meczu, zwycięsko od stołu odeszli zawodnicy „ZETKI" (3:1)

Zwycięstwo w tym meczu daje reprezentantom naszego powiatu przepustkę do finału dolnośląskiego i prawo gry o miano najlepszej drużyny na Dolnym Śląsku. Finał dolnośląski odbędzie się 28 marca b.r. w Brzegu Dolnym. Trzymamy kciuki za naszych zawodników!

Informacja Powiatowego Urzędu Pracy w Wołowie

Powiatowego Urzędu Pracy w Wołowie informuje, że w dniu 15.03.2019 r. rozpoczął się nabór wniosków o przyznanie środków Krajowego Funduszu Szkoleniowego (KFS) na finasowanie kosztów kształcenia ustawicznego pracowników i pracodawców w ramach priorytetów ustalonych na rok 2019. Ogólne zasady naboru wniosków znajdują się na stronie PUP www.wolow.praca.gov.pl. Termin składania wniosków upływa w dniu 29.03.2019 r. Decyzją Ministerstwa Rodziny, Pracy i Polityki Społecznej limit środków KFS dla PUP w Wołowie na rok 2019 ustalony został w wysokości 212 856,20 zł.

Informacja Starostwa Powiatowego w Wołowie

Uprzejmie informujemy, że 26 marca Starostwo Powiatowe w Wołowie będzie czynne do godziny 13:00. Za utrudnienia przepraszamy.

UWAGA CO CZWARTEK
Kurier Gmin w twoim kiosku i na www.kuriergmin.pl
30 lat na rynku stabilizacja i doświadczenie

eprasa.pl baea9e8b9f

Gala Boksu Olimpijskiego

Let's Get Ready To Rumbleeee!

Być może dla wielu kibiców boks jest sportem zbyt brutalnym, ale z całą pewnością dyscyplina ta potrafi rozbudzić emocje nawet wśród niechętnej jej części kibicowskiej społeczności. Urok tkwi bowiem w prostocie - bywają oczywiście kontrowersyjne rozstrzygnięcia, ale są one wąskim marginesem werdyktów. Czytelne reguły i oczywiste rozstrzygnięcia sprawiają, że każdy kibic na bieżąco i dokładnie - bez interwencji VAR - widzi, co się w ringu dzieje. A w nim w spektakularny sposób upadają gwiazdy bądź rodzą się nowi mistrzowie.

Po długiej przerwie nasi powiatowi kibice na żywo będą mogli obejrzeć pięściarskie widowisko, podczas którego na wołowskim ringu spotkają się bokserskie nadzieje z Polski i Niemiec. Podczas marcowej gali będziemy mogli obejrzeć 11 pojedynków, a w 4 z nich pomiędzy linami zobaczymy reprezentantów wołowskiego WKB Champion. Emocji z całą pewnością więc nie zabraknie, dlatego wszystkich sportowych kibiców zapraszamy na trybuny hali przy ulicy Panieńskiej.

Jakub Smerykanycz
kat. kadet - 52 kg

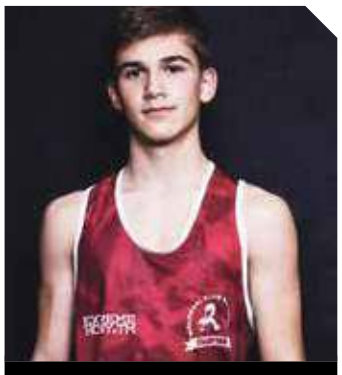

Bartosz Grzybalsk
kat. kadet - 55 kg

Jan Sztymer
kat. senior - 64 kg

Prezes i trener WKB Champion
Leszek Kottun

Trener wspomagający
Marek Węgierski

Trener wspomagający
Czesław Dymek

Martin Nowak
kat. senior - 64 kg

Oskar Maliński
kat. senior - 75 kg

Kacper Samborski
kat. senior - 79 kg

eprasa.pl baea9e8b9f

PIŁKA NOŻNA - 4.LIGA

ROBI SIĘ GORĄCO

GKS Mirków Długołęka - MKP WOŁÓW 3-2(2-1)
Bramki: P. Janus (10'), K. Żbik (77');
Żółte kartki: D. Kamiński, D. Szaciło, P. Harwat;
MKP: P. Harwat – P. Rąpała, S. Czyżowicz, M. Sikorski, K. Moskwa (82' A. Judziński), D. Kamiński (60' J. Kazanecki), K. Tabak, D. Szaciło, P. Hryszkiewicz (75' K. Jasiński), K. Żbik, P. Janus.

Wiosenną rundę spotkań podopieczni trenera **Piotra Bolkowskiego** rozpoczęli w Łozinie, gdzie w roli gospodarzy podejmowali ich zawodnicy GKS Mirków/Długołęka. Rywale nie należą nie tylko do ligowych tuzów, ale i sporo brakuje im do miana rankingowego średniaka, więc mimo atutu *własnych* trybun wołowianie mogli liczyć na korzystny rezultat. Wprawdzie w trakcie zimowego okienka ekipę zasiliło kilku doświadczonych zawodników, ale przed tygodniem w starciu z wrocławskim liderem zespół GKS okazał się praktycznie bezradny (**0-5**). Z całą pewnością futbolowy *szyld* z Wołowa w tegorocznych rozgrywkach nie przeraża przeciwników i trudno porównywać ekipę MKP z zespołem Śląska, ale w sobotę nasi piłkarze pojechali po pierwsze wiosenne punkty, a miały być one o tyle cenne, gdyż drużyna rywali jest jedną z tych, z którą wołowianie walczyć będą o *bezpieczną* pozycję w tabeli na zakończenie rozgrywek. Było to więc spotkanie, którego stawka była nieco wyższa niż 3 *oczka*.

Rozpoczęło się zgodnie z planem, gdyż na listę strzelców wpisał się **Paweł Janus**. Długim podaniem z własnego przedpola napastnika MKP *znalazł* **Szymon Czyżowicz**, wołowski snajper wykorzystał niezdecydowanie defensora przeciwnika i precyzyjnym uderzeniem otworzył rezultat meczu. Były to jednak miłe złego początki, gdyż od tego momentu inicjatywę na murawie przejęli gospodarze. Wprawdzie warunki nie były najlepsze do prowadzenia przemyślanej gry, gdyż na boisku rządził przypadek, to jednak lepiej potrafili zagospodarować go gospodarze. Na prawej flance naszemu obrońcy urwał się skrzydłowy GKS, potem dośrodkował w pole karne i mirkowianie mogli cieszyć się z wyrównania. Po tym wydarzeniu wyrównał się nie tylko wynik ale i obraz gry, choć ciągle nieco więcej z niej mieli gospodarze, którym w 24.min. przydarzył się stały fragment gry. Do dośrodkowania najwyżej wyskoczył *zimowy* nabytek GKS **Artur Monasterski** i celnym uderzeniem dał swojej nowej ekipie prowadzenie, ustalając tym samym wynik pierwszej odsłony.

Po przerwie obraz gry nie uległ radykalnej zmianie i żadnej ze stron nie udało się przejąć pełnej kontroli nad wydarzeniami na murawie. Oba zespoły szukały szczęścia pod bramką konkurencji, ale jeśli nawet do sytuacji strzeleckich dochodziło, to były one raczej wynikiem zbiegów okoliczności, a nie przemyślanych akcji. Niestety, futbolowa fortuna ciągle stała przy nominalnych gospodarzach, którzy w kilka chwil po wznowieniu rywalizacji powiększyli swoją przewagę. W kolejnych minutach nasz zespół z dużo większym animuszem ruszył do ataku, ale przeciwnicy umiejętnie rozbijali ich ofensywne pomysły. Wreszcie udało się jednak zdobyć kontaktowego gola, gdyż dokładne dośrodkowanie P. Janusa wykorzystał **Kamil Żbik**, a jego trafienie zapowiadało emocjonującą końcówkę. Ostatni kwadrans to swoista wymiana futbolowych ciosów, a ponieważ gospodarze wysoko trzymali *gardę* rezultat nie uległ już zmianie i nasza ekipa z pierwszego wiosennego wyjazdu wracała na *pusto*.

Nie da się ukryć, że porażka w Łozinie nieco komplikuje rankingową sytuację wołowian, którzy niebezpiecznie blisko zbliżają się do strefy spadkowej. W najbliższym czasie nasz zespół czeka jeszcze wyjazd do Żarowa, gdzie futboliści walczyć będą z innym *outsiderem* rozgrywek - Zjednoczonymi. Wprawdzie to dopiero początek piłkarskiej wiosny i do czerwca wydarzyć się może naprawdę wiele, ale aby nie zrobiło się zbyt gorąco - to starcie nasz zespół po prostu musi wygrać.

Pozostałe wyniki: Polonia - Piast N.R. **0-3**; Górnik - Sokół W. L. **3-0**; Polonia-Stal - Orzeł Z. **4-0**; Sokół M. - Bielawianka **1-1**; Zjednoczeni - Śląsk II **1-4**; Orzeł P. - Unia **1-0**; Piast Ż. - Nysa **2-0**.

4. LIGA - gr. 1				
1.	Śląsk II Wrocław	17	48	63-9
2.	Górnik Wałbrzych	16	42	38-11
3.	Orzeł Prusice	17	35	42-22
4.	Polonia-Stal Świdnica	17	33	33-19
5.	Polonia Trzebnica	17	30	32-28
6.	Sokół Marcinkowice	17	27	42-26
7.	Sokół Wielka Lipa	17	26	39-27
8.	Bielawianka Bielawa	17	26	29-30
9.	Piast Żerniki	17	22	30-26
10.	MKP WOŁÓW	17	19	28-38
11.	Orzeł Ząbkowice Śl.	17	18	28-36
12.	Piast Nowa Ruda	16	15	18-34
13.	Unia Bardo	17	15	24-42
14.	GKS Mirków/Długołęka	17	13	26-62
15.	Nysa Kłodzko	17	13	30-44
16.	Zjednoczeni Żarów	17	7	18-66

18.kolejka (23-24 marca)**:** Zjednoczeni Żarów - **MKP** (niedziela, g.11.00); Śląsk II - Orzeł P.; Bielawianka - Górnik; Sokół W.L. - Polonia-Stal, Unia - Sokół M.; Orzeł Z. - Polonia; Mirków/Długołęka - Nysa; Piast N. R. - Piast Ż.

PIŁKA NOŻNA
RUNDA WIOSENNA

Zmagania ligowe rozpoczęli już zawodnicy wołowskiego MKP, zaś w najbliższy weekend na murawę powrócą pozostałe futbolowe ekipy z naszego powiatu.

Po nieudanych sezonach powoli na należne sobie miejsce zdają się wracać piłkarze KP Brzeg Dolny, którzy po poprzednim sezonie znaleźli się na poziomie klasy **A**. Personalne wzmocnienia w letniej przerwie postawiły zespół trenera **Marcina Kudryńskiego** w gronie faworytów rywalizacji, ale jesienią przydarzyły się dolnobrzeżanom potknięcie, w czego rezultacie *uciekli* im nieco piłkarze z Obornik Śl., którzy w 1.rundzie przegrali tylko jedno spotkanie (właśnie z KP **0-1**), a po tym, jak do ich ekipy dołączył doskonale znany naszym powiatowym kibicom **Kamil Ramiączek** - drużyna prowadzona przez **Krystiana Januszewskiego** z całą pewnością zasługuje na miano głównego faworyta w wyścigu o awans. Z całą pewnością jednak futboliści KP nie złożą broni i pewnie długo - oby do samego końca zmagań, pasjonować się będziemy ich pogonią za liderem.

Klasa A - WROCŁAW - gr. 1				
1.	Bór Oborniki Śl.	13	36	53-12
2.	KP BRZEG DOLNY	13	27	33-15
3.	Odra Malczyce	13	26	33-19
4.	VICTORIA ORZESZKÓW	13	26	40-27
5.	ODRA LUBIĄŻ	13	24	20-14
6.	Pogoń Miękinia	13	24	27-29
7.	Orła Korzeńsko	13	22	39-30
8.	Zjednoczeni Szczepanów	13	19	33-25
9.	Zorza Pęgów	13	15	17-29
10.	LZS Brzeźno	13	13	12-29
11.	Czarni Białków	13	9	21-39
12.	Orzeł Bukówek	13	7	18-40
13.	Mechanik II Brzezina	13	7	14-24
14.	Dolpasz Skokowa	13	7	16-44

Bardzo dobrze jesienią zaprezentowali się także piłkarze z Orzeszkowa i Lubiąża, którzy zapewnili sobie miejsca w czołówce ligowego rankingu. Wydaje się, że obie te drużyny nie są jeszcze gotowe na skuteczną walkę o awans, ale i widmo spadku nie zagląda im głęboko w oczy, a grający na luzie zawodnicy obu ekip mogą sprawić sporo niespodzianek.

Jako pierwsi na ligową murawę wybiegną zawodnicy Odry i KP, którzy w sobotę (23 marca, g.15.00) podejmować będą na własnych boiskach rywali z Malczyc oraz Brzeźna. W niedzielę (24 marca, g.11.00) zaś w roli gospodarza wystąpią orzeszkowianie, którzy o pierwsze ligowe punkty walczyć będą z zespołem Orli Korzeńsko.

Wiele po wiosennych pojedynkach spodziewają się również kibice w Krzelowie, gdyż ich Kometa jest na dobrej drodze do powrotu w szeregi drużyn klasy **A**. Mieszanka młodości z doświadczeniem przyniosła dobre rezultaty i wydaje się, że podopieczni trenera **Grzegorza Szewczyka** w rundzie rewanżowej potwierdzą tkwiący w zespole potencjał.

Klasa B - WROCŁAW - gr. 1				
1.	KOMETA KRZELÓW	13	34	54-16
2.	Sokół II Wielka Lipa	13	29	40-19
3.	Orkan Borzęcin	13	25	47-28
4.	Odra Uraz	13	23	21-24
5.	OLIMPIA GODZIĘCIN	13	23	41-27
6.	Lech Barkowo	13	21	43-29
7.	SPARTA MIŁCZ	13	21	44-29
8.	Dąb Kuraszków	13	19	37-24
9.	KS Piotrkowice	13	16	33-22
10.	ZRYW GŁĘBOWICE	13	13	33-47
11.	RUCH WARZĘGOWO	13	13	30-51
12.	ORKAN MOJĘCICE	13	10	18-57
13.	OSP KRZYDLINA MŁ.	13	6	18-60
14.	HEROSI STARY WOŁÓW	13	6	30-56

Na co najmniej przyzwoitym poziomie jesienią prezentowały się ekipy z Godzięcina oraz Miłcza i przypuszczać należy, że żadna z nich wiosną nie obniży swoich lotów. Pozostali nasi reprezentanci zaś w najbliższych tygodniach na boiskach szukać będą swojej formy i najlepszych rozwiązań, gdyż jesienne mecze zepchnęły ich w dolne rejony ligowego rankingu. Program niedzielnych spotkań w klasie **B** przedstawia się następująco: Lech Barkowo - **HEROSI** (11.00), **OLIMPIA** - **SPARTA** (11.00), Orkan Borzęcin - **ORKAN** (14.00), Dąb Kuraszków - **OSP** (14.00), KS Piotrkowice - **ZRYW** (14.00), **KOMETA** - Sokół II Wielka Lipa (14.00), Odra Uraz - **RUCH** (14.00).

eprasa.pl baea9e8b9f

REBELIANCI BIORĄ WSZYSTKO

HALOWA PIŁKA NOŻNA

Tegoroczne halowe zmagania dostarczyły futbolowym kibicom w obu naszych miastach wielu emocji, gdyż losy tytułów ważyły się do ostatnich minut i na samym finiszu rankingowi liderzy tracili swoje mistrzowskie korony. Tak było w Wołowie, kiedy to w ostatniej serii pojedynków *Pewniaczki* odebrały triumf ekipie *Everybody*, tak też było na dolnobrzeskim parkiecie, na którym długo królowali *Spartanie*, ale na ostatniej prostej na pozycji lidera zmieniło się kilka drużyn, by wreszcie po ostatniej kolejce z końcowego sukcesu mogli cieszyć się zawodnicy *Young Rebels*.

Tak to w sporcie jest, że zawiedzionych jest zawsze nieco więcej niż zwycięzców, ale mimo to większość z zawodników, którzy w zakończonym właśnie sezonie musiała przełknąć gorzką pigułkę piłkarskiego niepowodzenia z całą pewnością powróci na ligowy parkiet w zimowych miesiącach, kiedy to halowe rozgrywki ponownie zawładną futbolową wyobraźnią zawodników oraz ich sympatyków.

Zanim jednak wybrzmi pierwszy gwizdek kolejnych rozgrywek - tuż po zakończeniu 24.edycji ligi nadarzyła się okazja do rewanżu, gdyż przed ceremonią dekoracji najlepszych ligowców 7 zespołów stanęło do rywalizacji o Puchar Ligi. Ten ostatni akord halowego sezonu dostarczył wielu emocji, a obserwatorzy rozgrywki byli świadkami kilku spektakularnych pojedynków, z których najbardziej widowiskowy stworzyły w finale drużyny *Young Rebels* oraz *FC GZPW*. *Rebeliantom* nie udało się ustrzelić dubletu w regulaminowym czasie gry, gdyż konfrontacja zakończyła się rezultatem **2-2**, więc o losach Pucharu decydowała seria rzutów karnych. Świeżo *upieczeni* mistrzowie okazali się w tym elemencie piłkarskiego rzemiosła bezbłędni, a golkipera rywali pokonali kolejno **Michał Kowal**, **Maciej Czyżowicz** oraz **Dariusz Skoczeń**, dzięki czemu piłkarska loteria przyniosła zwycięstwo ekipie *Young Rebels*.

Sezon okazał się więc dla tej drużyny niezwykle udany, a rywalom na pocieszenie - oprócz nadziei na przyszłość, zostały nagrody indywidualne, po które sięgnęli **Tomasz Klewek** (*FC GZPW*) - z liczbą **24** trafień okazał się królem strzelców rozgrywek, zaś *Spartaninowi* **Patrykowi Kalinowskiemu** przypadło miano najlepszego golkipera zmagań.

PIŁKA NOŻNA - Orzeł CUP '2019

W ORLIM GNIEŹDZIE

Młodszym i zdecydowanie biedniejszym bratem piłkarskiej młodzieży z wołowskiego MKP są młodzi pasjonaci futbolu, którzy swoją sportową pasję zdecydowali się realizować pod szyldem AP Gool. Stowarzyszenie działa od niedawna, ale zainteresowanie jest dość spore zwarzywszy, że na tej samej niwie *ora* konkurencja ze znacznie bogatą tradycją i możliwościami. W miniony weekend *Gooleadorzy* wyszli jednak nieco z cienia i znakomicie zaprezentowali się na parkiecie w Prusicach, gdzie u progu sezonu rozegrano turniej *Orzeł CUP '2019*. Nasz klub reprezentowany był w dwóch kategoriach wiekowych i w obu należał do ekip, które wyznaczały wysoki poziom zawodów.

Jako pierwsi na prusickim parkiecie do futbolowej walki przystąpili zawodnicy z rocznika 2008/2009. Nasze *orliki* zagrały w składzie: **Maciej Adamczyk**, **Stanisław Czarny**, **Norbert Jurczak**, **Hubert Jurczak**, **Eryk Lepucki**, **Patryk Płaskoń**, **Jakub Szydełko**, **Kacper Wróbel**, **Karolina Zalewska** oraz **David Żuchowicz** i okazało się, że to właśnie młodzi wołowianie wyznaczyli wysoki poziom zawodów, gdyż w rywalizacji z takimi drużynami jak APN Talent Trzebnica (I i II), AP Free Kids Zawonia, Zorza Pęgów oraz gospodarzami turnieju - Orłem Prusice, za każdym razem schodzili z parkietu jako zwycięzcy. Nasi reprezentanci imponowali pomysłem na swoje akcje, ambicją, sporymi już umiejętnościami futbolowymi oraz skutecznością. Rewelacją zawodów okazała się perła w wołowskiej koronie, czyli K. Zalewska, która wprawdzie bez zachowania parytetu była jedyną piłkarką w składzie wołowskiej ekipy, ale w każdym ze spotkań błyszczała za wszystkie nieobecne koleżanki i z liczbą 7 goli na koncie została królem, a raczej - królową strzelców. Po udanej sobocie dzień później do Prusic pojechała jeszcze młodsza kadra *Gooleadorów* (rocznik 2012 i młodsi) i drużyna w składzie: **Antoni Czapluk**, **Marcel Dymitruk**, **Adam Kawalec**, **Sebastian Jurczak**, **Maciej Lech**, **Antoni Orczykowski**, **Maksymilian Szurgot** oraz **Szymon Żuk** wcale nie zamierzała być gorsza od swoich starszych kolegów. Do futbolowych zmagań z rówieśnikami z Prusic, Trzebnicy oraz Zawoni nasi reprezentanci przystąpili z dużym animuszem i choć przyszło im przełknąć gorzkie pigułki porażki, to 5 zwycięstw w 8 pojedynkach z całą pewnością jest niezłym debiutem na piłkarskim parkiecie. Cała impreza miała formułę *For Fun*, a kiedy liczy się tylko zabawa - nikt nie liczy punktów ani bramek. Nie zmienia to faktu, że młodzi wołowianie nastrzelali ich sporo, a ponieważ bawili się przy tym znakomicie, także niedzielną wizytę w Prusicach można uznać za udaną.

PŁYWANIE - 4.OGÓLNOPOLSKIE MISTRZOSTWA OŁAWY

KADROWICZE NA MEDAL

Młodzi zawodnicy z pływackiej sekcji dolnobrzeskiego Rokity mieli kolejną okazję, aby w konfrontacji ze swoimi rówieśnikami z innych klubów sprawdzić swoją formę oraz postępy. Dwunastu naszych *Diabłów* pojechało w marcu do Oławy, gdzie po raz 4. Rozegrano Ogólnopolskie Mistrzostwa tego miasta. Z tego sportowego zaproszenia skorzystało blisko 400 młodych pływaków, reprezentujących barwy 20 klubów. W grupie tej mieliśmy własnych faworytów, którzy i tym razem nie zawiedli.

Z tej sportowej eskapady aż 3 medale przywiozła **Wiktoria Rak**. Dolnobrzeżanka znakomicie popłynęła w wyścigu na 50m stylem dowolnym i z wyraźną przewagą zameldowała się na mecie przed wszystkimi konkurentkami. Swój największy sukces świętowała w 17.konkurencji zawodów, a wcześniej swój oławski dorobek *budowała* srebrnymi krążkami w rywalizacji stylem motylkowym na takim samym dystansie oraz w grzbiecie w wyścigu na 100m. *Diablica* więc każdy ze swoich startów kończyła na podium, po raz kolejny udowadniając, że należy do najzdolniejszych zawodniczek w regionie.

Na uwagę zasługuje także wynik **Wiktorii Szerszeń**, która w swoich startach uzyskiwała bardzo przyzwoite rezultaty, a najbliżej oławskiego podium była w rywalizacji na 100m stylem zmiennym, dopływając do mety na 5.pozycji.

Nasze zawodniczki sprawdziły się również w rywalizacji sztafet (4x50m stylem dowolnym) i choć nie należały do ekip, które rozegrały pomiędzy sobą rywalizację o marcowe medale, to jednak z dobrym rezultatem (2:12,51s.) zespół w składzie **Zuzanna Różańska**, **Julia Kuźma**, W. Szerszeń oraz W. Rak dopłynął do mety z 6.lokatą.

Wiktoria Rak (2005)		
motylkowy	50m	31,22s.
grzbietowy	100m	1:12,45s.
dowolny	50m	29,01s.
Julia Kuźma (2005)		
klasyczny	50m	40,12s.
	100m	1:31,54s.
dowolny	50m	34,52s.
Wiktoria Szerszeń (2005)		
klasyczny	50m	42,84s.
dowolny	50m	32,59s.
zmienny	100m	1:21,69s.
Zuzanna Różańska (2007)		
klasyczny	50m	48,48s.
dowolny	50m	38,51s.
zmienny	100m	1:39,83s.
Natalia Szewców (2008)		
klasyczny	50m	56,23s.
dowolny	50m	47,03s.

Multimedalistą oławskich zawodów okazał się także drugi z regionalnych kadrowiczów pływający pod banderą Rokity - **Szymon Sinkowski**. Nasz reprezentant naprawdę pasjonującą walkę stoczył w rywalizacji na 50m stylem dowolnym, zwyciężając rywalizację z konkurentem z Kędzierzyna-Koźla zaledwie o setną sekundy. Wyścig ten był ozdobą całych zawodów, a wynik uzyskany przez Szymona to aktualnie 2.rezultat na Dolnym Śląsku i 16.w kraju w grupie 14-latków. Zawodnik Rokity na oławskim podium stawał jeszcze 2 razy, ale tym razem zajmował miejsce na najniższym jego szczeblu. Był także mocnym ogniwem składu mieszanej sztafety, która popłynęła w konkurencji zamykającej marcowe mistrzostwa. W wyścigu 4x50m stylem zmiennym obok niego popłynęli jeszcze J. Kuźma, W. Rak oraz **Jan Jurkowski** i z rezultatem 2:25,86s. zakończyli rywalizację na 11.pozycji.

Szymon Sinkowski (2005)		
motylkowy	50m	30,32s.
dowolny	50m	26,08s.
zmienny	100m	1:06,60s.
Jan Jurkowski (2007)		
motylkowy	50m	56,18s.
klasyczny	50m	51,26s.
dowolny	100m	1:43,29s.
Mateusz Czarny (2004)		
motylkowy	50m	40,18s.
dowolny	100m	1:15,29s.
Paweł Gilewicz (10 lat i młodsi)		
klasyczny	50m	1:10,58s.
grzbietowy	50m	49,04s.
dowolny	50m	45,56s.
Filip Szerszeń (2007)		
grzbietowy	50m	54,59s.
dowolny	50m	44,37s.
Piotr Gilewicz (10 lat i młodsi)		
grzbietowy	50m	54,28s.
dowolny	50m	45,82s.

TENIS STOŁOWY - 3.GPP Kadetów

Zawodniczki dolnobrzeskiego Rokity o kolejne ligowe punkty zagrają dopiero na początku przyszłego miesiąca (6 kwietnia), ale dwie kadetki z naszych *Diablic* mogły sprawdzić swoją formę przy białostockich stołach, przy których rozegrano 3.Grand Prix Polski w tej kategorii wiekowej. Obie nasze reprezentantki marcową rywalizację rozpoczęły bez eliminacji od turnieju głownego, w którym o zwycięstwo walczyły 64 najbardziej uzdolnione tenisistki kraju. Sportowa fortuna na Podlasiu nie stała za **Lilianą Przybył**, która w grach grupowych dwukrotnie zwycięsko odchodziła od stołu, ale ponieważ oba triumfy odniosła dopiero w piątych setach, to w ostatecznym rozrachunku z dorobkiem 5 punktów (identycznym jak dwie rywalki) uplasowała się na 3.pozycji w swojej grupie i nie uzyskała awansu do fazy *play-off*. Bez-

błędnie grupowe eliminacje przeszła natomiast **Aleksandra Wiśniewska**, która w przysłowiowych cuglach zameldowała się w pucharowym etapie białostockiej rywalizacji. W 1.rundzie dolnobrzeżanka nie oddała konkurentce z Radomia nawet seta, a swoją dobrą dyspozycję potwierdziła również w kolejnym starciu, bez najmniejszych problemów meldując się w ćwierćfinale. Niestety, na kolejnym etapie rywalizacji musiała przełknąć gorzką pigułkę porażki i półfinał imprezy okazał się być poza zasięgiem *Diablicy*, która ostatecznie zakończyła GP na 7.pozycji.

TENIS STOŁOWY - 2.LIGA MĘŻCZYZN

NAUKA NA REMIS

W historii występów wołowskich tenisistów w 2.lidze kończący się sezon był z całą pewnością najlepszy. O przysłowiowy włos zawodnicy Wolavii przegrali awans do podgrupy A, a potem, na początku rywalizacji w serii pojedynków rewanżowych przez długi czas wyznaczali poziom rywalizacji. Na finiszu wprawdzie spuścili mocno z tonu, co można było zauważyć również w sobotniej konfrontacji z ciechowskim Martenem. W pierwszym spotkaniu z tym rywalem nasi tenisiści przy własnych stołach okazali się zdecydowanie lepsi (**7-3**) i chociaż oba zespoły były rankingowymi sąsiadami, to można się było spodziewać, że z marcowego wyjazdu nasza ekipa przywiezie komplet punktów.

Początek pojedynku nie ułożył się jednak po myśli przyjezdnych i w pierwszej serii gier singlowych meczowy punkt *przytulił* tylko **Damian Źródło**, a i o to *oczko* nasz zawodnik musiał walczyć aż w pięciu setach. Po starciach deblowych dorobek wołowian powiększył duet **Paweł Kurzac**/D. Źródło, a przy stole nr 1 znakomicie swój pojedynek rozpoczęła para **Michał Walencki/Józef Janus**. Po dwóch wygranych starciach nasz *team* wydawał się pewnie kroczyć w stronę remisu, ale wówczas sportowe szczęście zmieniło stronę i znacznie lepiej zaczęło *żreć* gospodarzom, którzy odrobili stratę, a w *tie-break'u* przechylili szalę zwycięstwa na swoją korzyść.

W sytuacji podbramkowej - i to na własnym przedpolu, wołowianie znaleźli się po singlowej porażce P. Kurzaca, ale sytuację przed ostatnimi pojedynkami uratował D. Źródło. Przed ostatnimi sobotnimi starciami jasnym było, że co najmniej punkt pozostanie w Ciechowie, ale nasi zawodnicy wciąż jeszcze mogli uratować remis i zamierzali z tej szansy skorzystać. Nadzieję na *oczko* łatwo utrzymał M. Walencki, ale losy ostatecznego wyniku znalazły się na rakiecie J. Janusa, toczącego dramatyczną walkę przy stole nr 1. Pierwsza partia tego starcia padła łupem wołowianina po krótkiej grze na przewagi, ale w następnym starciu rywal dość łatwo odrobił stratę. Nerwowy 3.set ponownie należał do naszego reprezentanta, lecz po raz kolejny nie udało mu się utrzymać zwycięskiej passy i losy pojedynku oraz całego meczu ważyły się w *tie-break'u*. Z tej swoistej gry nerwów obronną ręką wyszedł tenisista Wolavii, ratując tym samym swojej drużynie remis.

Marten Ciechów
- WOLAVIA WOŁÓW 5-5

Wolavia: D. Źródło (2,5pkt.), J. Janus (1), M. Walencki (1), P. Kurzac (0,5), Piotr Mielko.

2.LIGA MĘŻCZYZN				
Podgrupa A				
1.	ZKS III Zielona G.	16	28	+64
2.	ZKS IV Zielona G.	16	27	+62
3.	AZS Uniw. Zielona G.	16	17	+2
4.	LZS Raszówka	16	17	-4
Podgrupa B				
5.	KTS Wolbromek	17	25	+58
6.	WOLAVIA WOŁÓW	17	21	+30
7.	Marten Ciechów	17	21	+26
8.	AZS UE Wrocław	17	17	0
9.	TS Zaręba	17	11	-24
10.	Warta II Kostrzyn n/O	17	7	-56
11.	Orion Bukowice	17	6	-76
12.	Odra II Głoska	17	3	-82

Na finiszu tegorocznego sezonu nasz zespół więc mocno spuścił z tonu, ale we wcześniejszych grach zapewnił sobie na tyle spory dorobek, że w barwach Wolavii mogli sprawdzić się także tenisiści z *drugiego* szeregu. Z całą pewnością walka o ligowe punkty była dla nich sporym doświadczeniem i wydaje się, że ta nauka zaprocentuje w przyszłości - być może już sobotę (23 marca), kiedy to wołowscy tenisiści podejmą przy własnych stołach rywali z Wolbromka.

TAEKWON-DO - Międzywojewódzkie Mistrzostwa Juniorów

ZŁOTY MATEUSZ

W miniony weekend na nasz powiat skierowany były oczy wielu entuzjastów wschodnich sztuk walki. Jednym z powodów były rozgrywane w Brzegu Dolnym Międzywojewódzkie Mistrzostwa Taekwon-do w kategoriach juniorów, do których przystąpiło ponad 100 zawodników, reprezentujących barwy 13 klubów. Ta pochodząca z Korei sztuka walki ma w naszym mieście długą i bogatą tradycję, więc mogliśmy przypuszczać, że w trakcie marcowych zawodów reprezentanci klubu Avasatare dopiszą do historii swojego klubu kolejny wspaniały rozdział. Choć konkurencja była naprawdę ogromna - gospodarze nie rozczarowali. Na dolnobrzeskich matach ważyły się zresztą nie tylko losy regionalnych tytułów, ale także prawo do występu w zmaganiach o tytuły mistrzów krajowych w kategoriach juniorów młodszych (14-16 lat) oraz juniorów (17-18).

Według sportowego powiedzenia - gospodarzom pomagają ściany, ale trzeba być naprawdę dobrym, aby dać *im* szansę. Dla reprezentantów Avasatare sobotnia impreza była zawodami, pod które podporządkowano cały proces treningowy i sądząc po rezultatach oraz reakcjach publiczności - opłaciło się. W stawce bardzo mocnych i wymagających przeciwników dolnobrzeżanie zaprezentowali się z bardzo dobrej strony, co przełożyło się na ostateczne rezultaty. W klasyfikacji drużynowej w grupie juniorów młodszych bowiem nasza reprezentacja ustąpiła jedynie miejsca potentatom z Wrocławia i Legnicy, plasując się ostatecznie na 3.pozycji w punktacji generalnej kategorii. Duża w tym zasługa **Mateusza Bandury**, który przebojem wszedł do juniorskiej grupy i na *dzień dobry* sięgnął po 2 złote krążki w walkach (-52kg) oraz układach (6-2 CUP) - w drugiej z konkurencji zostawiając w pokonanym polu ponad 30 konkurentów.

W bardzo dobrym stylu na mistrzowski tytuł wśród juniorów zapracował **Marek Romański**, który okazał się bezkonkurencyjny w walkach (-56kg), pokonując rywala finałowego starca efektownym obrotowym kopnięciem (*bandaye dollyo chagi*). Zawodnik dolnobrzeskiej sekcji bliski powtórzenia swojego sukcesu był również w układach pasów kolorowych, ale ostatecznie swój występ w tej konkurencji zakończył na 3.pozycji.

Kolejnym reprezentantem gospodarzy, który marcową imprezę zakończył z krążkiem na szyi okazał się **Jakub Jakubczak**, znakomicie prezentujący się w zmaganiach juniorów młodszych. W dyscyplinie walk (-58kg) musiał wprawdzie uznać wyższość konkurentów, ale jego postawa na

macie była na tyle skuteczna, że na zakończenie rywalizacji stanął na najniższym stopniu podium.

Choć poza strefą medalową swoje występy zakończyli **Gabriela Kaznowska** oraz debiutujący na oficjalnym turnieju **Igor Białkowski**, to ich postawę i zaprezentowane umiejętności należy ocenić bardzo pozytywnie. Wprawdzie tym razem konkurenci okazali się lepsi, ale różnice pomiędzy medalistami a naszymi zawodnikami jest naprawdę niewielka i tym razem o obsadzie najwyższych pozycji zadecydowały detale. Jeśli tylko dolnobrzeżanie wyciągną z tej lekcji wnioski, to już podczas kolejnych zawodów układ na podium może być odwrotny - czego oczywiście reprezentantom Avasatare serdecznie życzymy.

Marcowa impreza okazała się więc sukcesem, ale miał on nie tylko swój sportowy wymiar. Na złoty medal i duże słowa uznania zasłużyli wszyscy, którzy w jakikolwiek sposób przyczynili się do sprawnej organizacji i przebiegu zawodów. Główną rolę odegrali w tym rodzice naszych zawodników, którzy stworzyli wspaniałą atmosferę, a żywiołowym dopingiem potrafili wesprzeć nie tylko naszych reprezentantów.

PODWÓJNE MISTRZOSTWA

KARATE KYOKUSHINKAI
- 39.Mistrzostwa Dolnego Śląska i Międzywojewódzkie Mistrzostwa Młodzików

Miniony weekend okazał się wyjątkowy dla entuzjastów i sympatyków wschodnich sztuk walki. Najpierw - w sobotę, mogli oni obserwować rywalizację zawodników teakwon-do na parkiecie hali w Brzegu Dolnym, zaś w niedzielę swoistą areną dla *wojowników* karate kyokushinkai stał się parkiet wołowskiego obiektu przy ulicy Panieńskiej. Po uroczystym otwarciu imprezy przez powiatowych i związkowych oficjeli w osobach starosty **Janusza Dziarskiego**, wiceburmistrza **Jacka Włoska** oraz wiceprezesa Polskiego Związku Karate shihan **Andrzeja Drewniaka**, do rywalizacji na matach przystąpiło blisko 200 zawodniczek i zawodników, reprezentujących barwy 23 ośrodków karate, a ich zmagania toczyły się w kategoriach *kata* oraz *kumite*. Gospodarzem *podwójnie* mistrzowskiego spotkania był Wołowski Klub Karate Kyokushinkai, pod którego szyldem tego sportowego rzemiosła naucza sensei **Bogusław Bolanowski**.

W rywalizacji międzywojewódzkiej naszą powiatową szkołę reprezentowali wołowianie **Jakub Tyza** i **Tymoteusz Janicki**, zaś **Kacper Krząstek** swój sportowy warsztat doskonali w dolnobrzeskiej sekcji klubu. Cała trójka w niedzielnych zawodach zaprezentowała się co najmniej poprawnie, ale konkurencja była naprawdę bardzo wymagająca i tym razem nie udało im się odegrać głównych ról w rywalizacji o medalowe pozycje.

W mistrzostwach regionu nasz klub miał kilka bardzo mocnych punktów i trudno było ukryć medalowe aspiracje. Najlepszym na Dolnym Śląsku w kategorii *kumite* (do 70kg) okazał się **Adrian Opala**, zostawiając w pokonanym polu kilku naprawdę wymagających konkurentów. Swoich kibiców nie zawiodła również **Agnieszka Sielicka**, która w swojej kategorii wagowej zaznała wprawdzie goryczy porażki, ale miejsca ustąpiła tylko jednej rywalce i swój marcowy występ zakończyła ze srebrnym krążkiem. Jej rezultat powtórzył **Damian Piętoń**, a sporo powodów do zadowolenia wołowskim kibicom dostarczyła również powracająca po kontuzji na matę **Dorota Bereza**. Wprawdzie tym razem do spektakularnych sukcesów jeszcze trochę zabrakło, ale widać, że zawodniczka znakomicie *goni* stracony czas i pewnie już niebawem nie tylko powróci do dyspozycji sprzed kontuzji, lecz pójdzie jeszcze kilka *kroków* dalej.

Zawody zostały objęte honorowym patronatem Marszałka Województwa Dolnośląskiego **Cezarego Przybylskiego**. Wsparcia finansowego oraz rzeczowego imprezy udzielili: Urząd Miasta Wołów, Starostwo Powiatu Wołowskiego, Inetrferie S.A, firma KOTAR, PKS Wołów, Opony Ekspress Wołów oraz BIUREX. Wszystkim sponsorom serdecznie dziękujemy. Szczere podziękowania składamy wszystkim mamom, babciom podopiecznych naszego klubu, które przygotowały na Mistrzostwa wspaniałe, domowe wypieki oraz pracownikom Wołowskiego Ośrodka Kultury i Ośrodka Sportu i Rekreacji, którzy wspierali organizatorów obsługą techniczną.

Ze sportowym pozdrowieniem

Zarząd Wołowskiego Klubu Karate Kyokushinkai

KOSZYKÓWKA - WRO-Basket

CIĄGLE POD GÓRKĘ

Za koszykarzami dolnobrzeskiego Berendsena kolejne starcie we wrocławskich zmaganiach. W 38.sezonie rozgrywek na poziomie Ekstraligi rywalizację podjęło 7 ekip, więc po konfrontacji z Pasi-Furnitu nasz zespół znalazł się na półmetku zmagań. Przed tygodniem, po bardzo emocjonującym pojedynku, nasza drużyna sięgnęła po zwycięstwo i jej zawodnicy mieli nadzieję, że udana passa potrwa nieco dłużej. Niestety, kolejny przeciwnik okazał się bardzo wymagający.

Mecz rozpoczął się od celnego rzutu **Krzysztofa Grzelakowskiego**, ale w chwilę później mocniej do głosu doszli rywale, dwukrotnie *karając* dolnobrzeżan zza linii 6,75m. Ten element koszykarskiego rzemiosła przesądził wcześniej o zwycięstwie Berendsena w spotkaniu z TST Kogeneracja S.A., o czym przypomniał **Rafał Jastrzębski**, dwukrotnie zmieniając rezultat z dystansu i doprowadzając tym samym do wyrównania (8:8). Wynik remisowy utrzymał się tylko chwilę, gdyż kolejna akcja przyniosła konkurentom punkty i ponowne prowadzenie, które w kolejnych minutach konsekwentnie powiększali - zarówno skutecznymi akcjami z *trumny*, jak i z obwodu (8:26). Przez blisko 5 minut naszym zawodnikom nie udało się przeprowadzić punktowej akcji, a ich strzelecką niemoc przerwał z linii rzutów osobistych **Maciej Szumilas**, a celnym rzutem kwartę zakończył ten, który ją rozpoczął. Końcowe punkty Berendsenów niewiele zmieniły jednak rezultat i na pierwszą przerwę rywale schodzili ze sporą zaliczką (11:29).

Na początku 2.kwarty dolnobrzeżanie odzyskali skuteczność po trafieniach **Dawida Madeji** i **Jacka Iłowskiego**, ale rywale dość szybko złapali rytm i niemal natychmiast doczekaliśmy się ich odpowiedzi. W kolejnych minutach obie strony prowadziły wyrównaną rywalizację i chociaż nasi reprezentanci nie ustępowali konkurencji, to jednak ich przewaga wciąż rosła, przekraczając nawet 20 *oczek* (17:38). Po trafieniach **Tomasza Sałapaty** oraz J. Iłowskiego sytuacja nieznacznie się poprawiła, ale potem ponownie mocniej *głos* zabrali konkurenci, kończąc pierwszą połowę całą serią skutecznych ataków i wysokim prowadzeniem (27:56).

W drugą połowę mocniej weszli dolnobrzeżanie, a stało się to głownie za sprawą trafień z dystansu R. Jastrzębskiego, ale przeciwnicy nie zamierzali ustępować pola i choć ich przewaga nieco stopniała, to jednak wciąż utrzymywała się na wysokim poziomie (39:64). W tej części gry dało już o sobie znać zmęczenie i obie strony rozgrywały długie akcje, nie zawsze kończone celnym rzutem, więc skuteczność znacząco spadła. Była to swoista woda na młyn koszykarzy Pasi-Furnitu, którzy nie musieli wznieść się na wyżyny swoich możliwości, aby przed 4.kwartą zachować znaczącą przewagę (44:71).

Na początku ostatniej części meczu przewaga rywali wzrosła do ponad 30 *oczek* (45:81), ale koszykarze Berendsena - mimo, że losy meczu wydawały się już przesądzone, nie rezygnowali i mogliśmy obejrzeć jeszcze kilka ich skutecznych ataków. Niestety, rękę na pulsie wydarzeń na parkiecie niezmienne trzymali przeciwnicy, którym punktowa przewaga i ciągle skuteczna gra pozwoliła w pełni kontrolować spotkanie, niezmiennie zmierzające do ich efektownego zwycięstwa.

BERENDSEN BRZEG D.
Pasi-Furnitu 60-89
(11:29; 16:27; 17:15; 16:18)
Berendsen: R. Jastrzębski (20pkt.-7zb.-2as.), J. Iłowski (17-4-1), K. Grzelakowski (6-10-2), T. Sałapata (6-4-0), M. Szumilas (6-1-7), Dawid Szumilas (3-3-2), D. Madeja (2-7-0), Marcin Obolewicz.

EKSTRALIGA				
1.	Art-Deweloper	3	5	+49
2.	4.basket.pl	2	4	+30
3.	TAKO	2	4	+12
4.	Pasi-Furnitu	3	4	-1
5.	TST Kogeneracja S.A.	3	4	-13
6.	BERENDSEN	3	4	-66
7.	Hasco-Lek	2	2	-11

BIEGI - 2.Dycha z górką

Przed rokiem w biegowym kalendarzu pojawiła się obornicka propozycja *Dychy z górką*, która od razu spotkała się ze sporym zainteresowaniem amatorów tego rodzaju sportowej aktywności. Od samego początku na starcie tej imprezy pojawili się przedstawiciele naszego powiatu, których na linii startu nie zabrakło również w tym roku. W minioną niedzielę w gronie blisko 300 entuzjastów biegania pojawiło się ich 13, a na 10km trasie uzyskali oni następujące rezultaty:

Tomasz Lechki	Wołów	56:19s.
Rafał Woźniak	Brzeg D.	56:26s.
Krzysztof Winiarczyk	Wołów	57:09s.
Marek Piątek	Wołów	1:00:34s.
Tomasz Staśkiewicz	Wołów	1:02:07s.
Arkadiusz Parysek	Brzeg D.	1:05:58s.
Maciej Krakowski	Brzeg D.	1:06:26s.
Mariola Ceglińska	Brzeg D.	1:09:36s.
Artur Nowosad	Wołów	1:10:40s.
Anna Jaruga	Wołów	1:12:52s.
Karol Nowak	Wołów	1:15:13s.
Edward Stefanowski	Brzeg D.	1:16:05s.
Aleksandra Żak	Brzeg D.	1:16:44s.

Z trudami obornickiej trasy najlepiej poradził sobie świdniczanin **Patryk Bryłkowski**, który na linii mety zameldował się z rezultatem 41:04s. Gratulujemy zarówno zwycięzcy, jak i każdemu z naszych reprezentantów.

REKLAMA

eprasa.pl baea9e8b9f

PRZETARGI * OGŁOSZENIA * INFORMACJE

BURMISTRZ GMINY WOŁÓW

informuje, że na stronach internetowych Urzędu Miejskiego w Wołowie www.wolow.pl, oraz www.bip.wolow.pl zamieszczono wykazy nieruchomości przeznaczonych do dzierżawy:

Miejscowość	Nr działki, powierzchnia	Opis nieruchomości, cel dzierżawy	Termin wywieszenia wykazu od:
Wołów	10/5 AM 24 pow. 0,0343 ha	Część działki – ogródek przydomowy	14.13.2019r
Wołów	8/4 AM 41 pow. 2,9241 ha	Część działki – pod garażem	14.03.2019r
Straża	1/8 AM 1 pow. 0,7200ha	Część działki- cele rolnicze	14.03.2019r
Wołów	16/43 AM 21 pow. 0,0075ha	Część działki – pod garażem	14.03.2019r
Wołów	8/4 AM 41 pow. 2,9241ha	Część działki- cele rolnicze	14.03.2019r
Wołów	15/30 AM 34 pow.0,6911ha	Część działki – ogródek przydomowy	14.03.2019r
Wołów	15/30 AM 34 pow.0,6911ha	Część działki – pod komórką gospodarczą	18.03.2019r
Wołów	92 AM 27 pow. 0,0653ha	2 częścidziałki – ogródkiprzydomowe (0,0218ha i 0,0217ha)	18.03.2019r
Prawików	160/6 AM 1 pow. 0,0703ha	Cele rolnicze	18.03.2019r
Mojęcice	315/2 AM 2 pow. 0,1300ha	Część działki- cele rolnicze	18.03.2019r

Wykazy zostały również wywieszone na okres 21 dni na tablicach ogłoszeń Urzędu Miejskiego w Wołowie (Rynek 34) w przybudówce B Ratusza. Szczegółowe informacje można uzyskać w Wydziale Geodezji i Gospodarki Nieruchomościami – pokój nr 14, tel. 71/319 13 45.

BURMISTRZ GMINY WOŁÓW

informuje, że na stronach internetowych Urzędu Miejskiego w Wołowie www.wolow.pl, oraz www.bip.wolow.pl zamieszczono ogłoszenia o przetargach na sprzedaż nieruchomości:

Położenie	Opis/ nr działki, przeznaczenie w MPZP	Data przetargu	Termin wpływu wadium	Cena wywoławcza
Lipnica	Działka niezabudowana nr **219/2**Am1 o pow. 0,1100 ha wraz z udz. 1/6 części w działce nr 219/5 m1- tereny zabudowy zagrodowej i mieszkaniowej jednorodzinnej.	9.05.2019r.	2.05.2019r.	31.450,00 zł. + VAT 23%
Wołów, ul. Bociania	Działka niezabudowana nr **25/2 Am 51** o pow. 0,0774 ha pod budownictwo mieszkaniowe jednorodzinne	10.04.2019	04.04.2019	45.450,00zł. + VAT 23%
Wołów, ul. Bociania	Działka niezabudowana nr **25/3 Am 51** o pow. 0,1388 ha pod budownictwo mieszkaniowe jednorodzinne	10.04.2019	04.04.2019	76.050,00zł. + VAT 23%
Wołów, ul. Bociania / ul. Sokola	Działka niezabudowana nr **25/33 Am 51**o pow. 0,1277 ha pod budownictwo mieszkaniowe jednorodzinne	10.04.2019	04.04.2019	70.200,00zł. + 23 % VAT
Wołów, ul. Bociania / ul. Sokola	Działka niezabudowana nr **25/34 Am 51**o pow. 0,1488 ha pod budownictwo mieszkaniowe jednorodzinne	11.04.2019	05.04.2019	81.900,00zł. + 23 % VAT
Wołów, ul. Bociania	Działka niezabudowana nr **25/35 Am 51**o pow. 0,1145 ha pod budownictwo mieszkaniowe jednorodzinne	11.04.2019	05.04.2019	63.000,00 zł. + 23 % VAT
Wołów, ul. Sokola	Działka niezabudowana nr **25/36 Am 51**o pow. 0,1554 ha pod budownictwo mieszkaniowe jednorodzinne	11.04.2019	05.04.2019	85.500,00zł. + VAT 23%
Wołów, ul. Sokola	Działka niezabudowana nr **25/41 Am 51**o pow. 0,1399 ha pod budownictwo mieszkaniowe jednorodzinne	11.04.2019	05.04.2019	72.900,00 zł. + VAT 23 %

Z ogłoszeniami można zapoznać się na tablicach ogłoszeń Urzędu Miejskiego w Wołowie (Rynek 34) w przybudówce B Ratusza oraz w budynku głównym, w Wydziale Geodezji i Gospodarki Nieruchomościami – pokój nr 14 oraz na stronach www.bip.wolow.pl., www.wolow.pl. Informacje można również uzyskać telefonicznie pod numerem 71/319 13 24, 71/ 319 13 15.

INFORMACJA

O PRZEKSZTAŁCENIU PRAWA UŻYTKOWANIA WIECZYSTEGO GRUNTÓW NALEŻĄCYCH DO GMINY WOŁÓW W PRAWO WŁASNOŚCI

na mocy ustawy z dnia 20 lipca 2018 r. o przekształceniu prawa użytkowania wieczystego gruntów zabudowanych na cele mieszkaniowe w prawo własności tych gruntów (Dz.U.2018.1716) z późniejszymi zmianami.

1 STYCZNIA 2019 ROKU NASTĄPIŁO (z mocy prawa) PRZEKSZTAŁCENIE PRAWA UŻYTKOWANIA WIECZYSTEGO W PRAWO WŁASNOŚCI.

1. Nie jest wymagany wniosek.
2. Nie jest wymagana zgoda pozostałych współużytkowników wieczystych (właścicieli lokali).
3. Zaświadczenie o przekształceniu zostanie wydane i doręczone właścicielom z urzędu.

JAKIE NIERUCHOMOŚCI PODLEGAJĄ PRZEKSZTAŁCENIU?

1. Przekształceniu podlegają nieruchomości zabudowane na cele mieszkaniowe czyli zabudowane wyłącznie budynkami:
1) mieszkalnymi jednorodzinnymi,
2) mieszkalnymi wielorodzinnymi, w których co najmniej połowę liczby lokali stanowią lokale mieszkalne,
3) budynkami, o których mowa wyżej, wraz z budynkami gospodarczymi, garażami, innym obiektami budowlanymi lub urządzeniami budowlanymi, umożliwiającymi prawidłowe i racjonalne korzystanie z budynków mieszkalnych.
2. W przypadku gdy zgodnie z ustawą z dnia 24 marca 1920 r. o nabywaniu nieruchomości przez cudzoziemców (tj. Dz. U. z 2017 r. poz. 2278) wymagane jest zezwolenie ministra właściwego do spraw wewnętrznych na nabycie nieruchomości, przekształcenie następuje z dniem, w którym to zezwolenie stało się ostateczne.

ZAŚWIADCZENIE O PRZEKSZTAŁCENIUOTRZYMA KAŻDY DOTYCHCZASOWY UŻYTKOWNIK WIECZYSTY, Z URZĘDU.

1. Burmistrz Gminy Wołów wyda zaświadczenie w terminie 12 miesięcy od dnia przekształcenia i prześle na adres właściciela ujawniony w ewidencji gruntów i budynków.
2. Zaświadczenie zostanie przesłane Sądowi Rejonowemu w celu dokonania wpisu w księdze wieczystej oraz Starostwu Powiatowemu w celu dokonania zmian w ewidencji gruntów i budynków.

Zaświadczenie zawiera m. in. informację o wysokości opłaty za przekształcenie.

CHCĘ OTRZYMAĆ ZAŚWIADCZENIE WCZEŚNIEJ, CO MAM ZROBIĆ?

1. Zaświadczenie może być wydane na wniosek właściciela
- w terminie 4 miesięcy od dnia złożenia wniosku
- w terminie 30 dni od dnia złożenia wniosku przez właściciela lokalu uzasadnionego potrzebą dokonania czynności prawnej mającej za przedmiot lokal albo właściciela gruntu uzasadniony potrzebą ustanowienia odrębnej własności lokalu
2. Wydanie zaświadczenia na wniosek podlega opłacie skarbowej w wysokości **50 zł.**

Opłatę skarbową należy wpłacić na rachunek bankowy Gminy Wołów 82 9598 0007 0200 2013 2002 0001 z opisem: „opłata skarbowa za wydanie zaświadczenia o przekształceniu".

Potwierdzenie uiszczenia opłaty skarbowej należy dołączyć do wniosku o wydanie zaświadczenia.

3. Druki wniosków o wydanie zaświadczenia dostępne są w Urzędzie Miejskim w Wydziale Geodezji i Gospodarki Nieruchomościami (przybudówka B Ratusza, pokój nr 14) oraz na stronie www.wolow.pl w dziale: druki do pobrania.

JAKA JEST WYSOKOŚĆ I ZASADY WNOSZENIA OPŁAT ZA PRZEKSZTAŁCENIE?

1. **Opłaty roczne za przekształcenie będą wnoszone przez okres 20 lat od dnia przekształcenia.**
2. Opłata roczna za przekształcenie jest równa dotychczasowej opłacie rocznej za użytkowanie wieczyste gruntu.

Jeżeli opłata roczna za użytkowanie wieczyste podlegała aktualizacji, to opłata za przekształcenie jest równa opłacie, która jest należna w 3 roku od aktualizacji.

3. **Opłatę należną za rok 2019 wnosi się w terminie do dnia 29 lutego 2020 roku. Pozostałe opłaty wnosi się w terminie do dnia 31 marca każdego roku.**

NIE DOSTAŁEM ZAŚWIADCZENIA, CZY MAM WPŁACIĆ OPŁATĘ W 2019 ROKU?

Ustawodawca przesunął termin płatności opłaty za rok 2019 do 29 lutego 2020 roku co oznacza, że dał właścicielowi prawo wyboru kiedy dokona wpłaty. W przypadku braku wpłaty w 2019 roku, należy liczyć się z koniecznością zapłaty w 2020 roku dwóch opłat rocznych tj. za rok 2019 i za rok 2020.

BONIFIKATY UDZIELANE SĄ NA WNIOSEK WŁAŚCICIELA.

1. **Bonifikata od opłaty rocznej za dany rok.**

Rada Miejska w Wołowie wyraziła zgodę na udzielenie bonifikaty od opłat rocznych (za dany rok kalendarzowy) osobom fizycznym, które wykażą, że ich dochód miesięczny na jednego członka gospodarstwa domowego nie przekracza 50 % przeciętnego wynagrodzenia w gospodarce narodowej w roku poprzedzającym rok, za który opłata ma być wnoszona, ogłaszanego przez Prezesa Głównego Urzędu Statystycznego w Dzienniku Urzędowym Rzeczypospolitej Polskiej „Monitor Polski" *(przeciętne wynagrodzenie w gospodarce narodowej w 2018r. wyniosło 4585,03 zł.)*

2. **Bonifikata od opłaty wnoszonej jednorazowo za cały okres.**

Rada Miejska w Wołowie wyraziła zgodę na udzielenie osobom fizycznym będącym właścicielami budynków mieszkalnych jednorodzinnych lub lokali mieszkalnych oraz spółdzielniom mieszkaniowym położonym na obszarze Gminy Wołów bonifikat od opłat wnoszonych jednorazowo z tytułu przekształcenia prawa użytkowania wieczystego gruntów w prawo własności tych gruntów w wysokości:
60 % – w przypadku gdy opłata jednorazowa zostanie wniesiona w roku, w którym nastąpiło przekształcenie;
50 % – w przypadku gdy opłata jednorazowa zostanie wniesiona w drugim roku po przekształceniu;
40 % – w przypadku gdy opłata jednorazowa zostanie wniesiona w trzecim roku po przekształceniu;
30 % – w przypadku gdy opłata jednorazowa zostanie wniesiona w czwartym roku po przekształceniu;
20 % – w przypadku gdy opłata jednorazowa zostanie wniesiona w piątym roku po przekształceniu;
10 % – w przypadku gdy opłata jednorazowa zostanie wniesiona w szóstym roku po przekształceniu.

3. Druki wniosków o udzielenie bonifikaty dostępne są w Urzędzie Miejskim w Wydziale Geodezji i Gospodarki Nieruchomościami (przybudówka B Ratusza, pokój nr 14) oraz na stronie www.wolow.pl w dziale: druki do pobrania.

INFORMACJA DLA PRZEDSIĘBIORCÓW

1. W sprawach ustalenia opłat przekształceniowych stosuje się przepisy pomocy publicznej. Za dzień udzielenia pomocy publicznej uznaje się dzień wydania zaświadczenia o przekształceniu.
2. W przypadku gdy nastąpi przekroczenie limitu pomocy de minimis (równowartość 200 000,00 euro w ciągu 3 lat), stosuje się dopłatę do wysokości wartości rynkowej nieruchomości określonej na dzień przekształcenia. Wysokość dopłaty ustalana jest z urzędu w drodze decyzji.
3. Właściciel gruntu będący przedsiębiorcą, w odniesieniu do nieruchomości wykorzystywanej do prowadzenia działalności gospodarczej, może w terminie 3 miesięcy od dnia przekształcenia złożyć oświadczenie o zamiarze wnoszenia opłaty przekształceniowej przez okres dłuższy niż 20 lat, tj. odpowiednio:

a) 99 lat, licząc od dnia przekształcenia - jeżeli stawka procentowa opłaty rocznej z tytułu użytkowania wieczystego wynosiła 1%,
b) 50 lat, licząc od dnia przekształcenia - jeżeli stawka procentowa opłaty rocznej z tytułu użytkowania wieczystego wynosiła 2%,
c) 33 lat, licząc od dnia przekształcenia - jeżeli stawka procentowa opłaty rocznej z tytułu użytkowania wieczystego wynosiła 3%.

4. W przypadku złożenia przez przedsiębiorcę oświadczenia, o którym mowa wyżej przepisy o pomocy publicznej nie mają zastosowania.

GDZIE UZYSKAĆ DODATKOWE INFORMACJE O PRZEKSZTAŁCENIU I O WARUNKACH UDZIELANIA BONIFIKAT ?

Szczegółowe informacje można uzyskać w Urzędzie Miejskim w Wołowie Rynek 34, w Wydziale Geodezji i Gospodarki Nieruchomościami – przybudówka B Ratusza, pokój nr 14, tel. 71/319 13 14. Druki wniosków o wydanie zaświadczenia dostępne są w Urzędzie Miejskim oraz na stronie www.wolow.pl w dziale: druki do pobrania.

eprasa.pl baea9e8b9f

OGŁOSZENIA DROBNE

JAK ZAMÓWIĆ OGŁOSZENIA:

na stronie www.kuriergmin.pl/ogłoszenia-drobne/

POCZTĄ	WYŚLIJ sms-em	e-mailem
„Kurier Gmin" 56-100 Wołów ul. Zwycięstwa 15	pod numer 76567 zaznaczając od OKG (spacja) treść ogłoszenia (6 zł + VAT, do 160 znaków)	sekretariat@kuriergmin.pl lub przyjź osobiście **tel. 71 319 79 18**

Numer konta: Bank MBANK 83 1140 2004 0000 3902 4474 9895

USŁUGI

- Videofilmowanie, 602879746, 515276337.
- **Garaże blaszane, od 1.450 zł, bramy, tanie ogrodzenia metalowe, RATY! TRANSPORT GRATIS! www.dobrygaraż.pl, 627338830, 607680103.**
- **Cyklinowanie bezpyłowe, układanie parkietów, montaż listew przypodłogowych oraz paneli, 662302526.**
- Pranie dywanów i kanap aut. Usługi ogrodnicze. 535-679-346
- Docieplenia domów 509063700
- POŻYCZKA NA DOWÓD. Bez zaświadczeń, minimum formalności. Zadzwoń! 717276214

- **Profilaktyka,promocja zdrowia,skuteczna suplementacja.Bezpłatne porady. 665141419**

- **Usługi ogólnobudowalne. 696153943**
- Tapicer Dokładnie 604300278
- **Toczenie, spawanie dorabianie części , ogrodzenia kute balkony balustrady. Solidnie Tanio. 603290545 lub 607529263**
- Malowanie. tapetowanie, panele 605747987
- Usługi transportowe (duży bus) Krzelów 663180223
- Prace remontowe, płytki, malowanie, regipsy. Dodatkowo prace stolarskie, budowanie drewutni i wiat garażowych 506114003
- Profesjonalne pranie dywanów, wypoczynków, tapicerki samochodowej. Karcher 510608843

NIERUCHOMOŚCI

SPRZEDAM

- Dom piętrowy, nie wymagający remontu 140m kw.., 6 pokoii , woda, kanalizacja, ogrzewanie gazowe, kominek i piec C.o. Działka ogrodzona 22 ary w tym 18 arów sadu, 12km od Wołowa. 693221502
- Działkę budowlaną w Wołowie 794282049
- Działkę budowlaną ul Objazdowa, 20arów 725668543
- Sprzedam działki budowlane na Wałach, teren nie powodziowy, cena 40zł za mkw 601467367
- Sprzedam dzialke w Lipnicy- 25 zl za mkw. Zobacz gumtre - dzialki - Wolow. 781036887
- Mieszkanie w Konarach, 69 m kw., z piwnicą, słoneczne, atrakcyjna cena, 79 tys. 516973983.
- Dom w Proszkowie 516316992
- Sprzedam działkę budowlaną w Ratajach 60arów,możliwość podziału. 723420655
- Sprzedam dom lub zamienię na kawalerkę z dopłatą. 695393928

WYNAJMĘ

- Wynajmę tanio lokal usługowo-handlowy (25 m 2) w Brzegu Dolnym ul. Korczaka 20 (plac targowy na fabrycznym), dzwonić po 16 tel. 512073919

KUPIĘ

- Kawalerkę w Wołowie lub w Lubiążu z centralnym ogrzewaniem. 723420655
- Kupię mały dom lub mieszkanie w pobliżu Wołowa. 695409246

MOTORYZACJA

SPRZEDAM

- audi A4 kombi 2003r. 245 tyś przejechane, 2,5D-185PS. Sprowadzona z Niemiec. Cena 10800zł + opłaty 510520033
- motorower, 2014, 1800zł. 889503154

KUPIĘ

- Kupię auto do 800 zł, 604317276.
- Skup aut, najwyższe ceny, dojazd do klienta 693466561
- **skup aut do 1000zł. Najwyższe ceny. 722312807**
- auto kombi disel bezyna z opłatami przegladem do 1500zł 723 602 742

RÓŻNE

SPRZEDAM

- **Drewno opałowe, kominkowe, 602718279.**
- Szkółka drzew i Krzewów ozdobnych Lipnica 661349383
- **Sprzedam kroczek karpia i amura 502251647**
- Sprzedam wóz konny przystosowany do ciągnika. 728292191
- Jęczmień jary 730984519
- Sprzedam drewno opałowe akacja pociętę w klocki. Przyczepka 140zł 601467367
- Sprzedam Łubin biały, słodki 70zł metr Lubiąż 600708108
- Sprzedam prosiaki 607322446

KUPIĘ

- Kupię ciągniki, przyczepy i maszyny rolnicze 602 811 423
- Kupię monety, zegarki, srebro-antyki. 725332771
- Kupię monety, zegarki, srebro-antyki. 725332771
- Wsk,wfm,romet,komar motory rózne 723 602 742
- Kupie uszkodzone narzedzia elektryczne spalinowe itp oraz motocykl WSK SHL WFM i inne 881 770 846

ODDAM

- psa wilczura, 3letni 695393928

PRACA

DAM PRACĘ

- Szukam Pani do sprzątania mieszkania w Brzegu Dolnym. Dwa razy w miesiącu po 4 godziny, 15 zł za godzinę, tel. 713192577
- Zatrudnimy ślusarza i pomocnika ślusarza. Praca w Obornikach 71 310 23 26 Email: firma@ant.biz.pl www.ant.biz.pl
- Praca. Opiekun osób starszych. Niemcy - Tel. 774428338

KOREPETYCJE

- Korepetycje z matematyki (zaliczenia, matury) 608518085

POMOC

- Grupa Anonimowych Alkoholików, Wołów pl. Szkolny 2, wtorek godz. 17.00, niedziela godz. 17:00,
- Pomoc weterynaryjna, tel. 071 319 03 78; 0606 46 97 97.
- Punkt Wspierania Rodzin, Rynek 18, Brzeg Dolny, GOSP.

BURMISTRZ GMINY WOŁÓW

podaje do publicznej wiadomości

Wyciąg z ogłoszenia o III ustnym przetargu nieograniczonym na sprzedaż nieruchomości położonej w Lipnicy

Przedmiotem przetargu jest sprzedaż działki niezabudowanej nr **219/2 Am1 w Lipnicy** o pow. 0,1100 ha, Księga Wieczysta nr WR1L/00024385/7 wraz z **udziałem 1/6** części w działce niezabudowanej nr **219/5 Am1** o pow. 0,0686 ha, Księga Wieczysta nr WR1L/00046041/4. W Miejscowym Planie Zagospodarowania Przestrzennego działki oznaczone są symbolem **MNR/16** – tereny zabudowy zagrodowej i mieszkaniowej jednorodzinnej.
Forma zbycia – przeniesienie prawa własności.
Cena wywoławcza – 31.450,00 zł.
Do ceny wylicytowanej w przetargu zostanie doliczony podatek VAT wg stawki 23%.
Wadium – 3.200,00 zł.
Przetarg na sprzedaż ww. nieruchomości odbędzie się w dniu **9.05.2019r. o godz. 11.00** w siedzibie Urzędu Miejskiego w Wołowie (Rynek 34, sala sesyjna).
Ogłoszenie o przetargu zostało wywieszone na tablicach ogłoszeń Urzędu Miejskiego w Wołowie w przybudówce B Ratusza i w budynku głównym, a także opublikowane na stronach internetowych Urzędu Miejskiego www.bip.wolow.pl oraz www.wolow.pl.

URZĘDOWA KASACJA POJAZDÓW
P.P.H.U."LECH-MET"
ul. Kościuszki 9
55-140 Żmigród
Telefon całodobowy: 600 403 082
- wydajemy zaświadczenia kasacji pojazdów do wydziału komunikacji i firm ubezpieczeniowych
- bezpłatny transport (laweta)
- wszystkie czynności załatwiamy na miejscu
REKLAMA

"FIRMA BUDOWLANA" zatrudni pracowników na stanowiska:
- majster instalacji sieci wod-kan-gaz. (wymagane prawo jazdy kat. B)
Oferujemy umowę o pracę, wynagrodzenie netto od 20 zł / godz.
- brukarz
Tel. 603 233 358
REKLAMA

AUTO – CZĘŚCI RONDO
godz. otwarcia:
pon.-pt. 8.00-17.00
sob. 8.00-14.00
Wołów, ul. Trzebnicka 20
tel. 71 319 78 39
kom. 603 624 545
REKLAMA

Gabinet Weterynaryjny „EUROVET"
www.eurovet.com.pl
Oferujemy:
- badanie laboratoryjne krwi i moczu (na miejscu),
- lecznictwo i profilaktyka,
- chirurgia,
- okulistyka i stomatologia,
- USG,
- zwierzęta egzotyczne i ptaki,
- czipowanie i paszporty,
- strzyżenie i zabiegi kosmetyczne.
Wojciech Poral specjalista chirurg 696 302 170
Krzysztof Franas 696 027 476
Wołów, ul. Poznańska 2
pon. - pt. 8:00-18:00
sob. 9:00-14:00
tel. 71/389 42 64
REKLAMA

ZŁOMOWANIE POJAZDÓW
OSOBOWYCH, BUSÓW, CIĘŻAROWYCH ORAZ SPRZĘTU ROLNICZEGO
ZAŚWIADCZENIA DO WYREJESTROWANIA
WŁASNY TRANSPORT AUTOLAWETĄ
MACII
Stacja demontażu pojazdów
Czarkowo 19
64-125 Poniec
tel. 695 061 826
REKLAMA

SEZAM
POŻYCZKI GOTÓWKOWE
W 48 GODZIN
OD 500 ZŁ DO 5000 ZŁ
MINIMUM FORMALNOŚCI
Wołów 515 276 337 602 879 746
REKLAMA

TAXI 8 WOŁÓW
PRZEWÓZ OSÓB NA LOTNISKO
Dowóz cosik na rożno
tel. 509 299 858
REKLAMA

JESTEŚMY W WOŁOWIE
Salon Play
Rynek 25
tel. 730 733 700
PLAY
REKLAMA

eprasa.pl baea9e8b9f

KAMIENIARSTWO LUBIĄŻ
Jerzy Musiewicz
Lubiąż, ul. Wojska Polskiego 1
Wołów, ul. Kościuszki 17 (obok Urzędu Skarb.)
Środa Śląska, ul. Cmentarna
Lubin - Obora
KAMIENIARSTWO LUBIĄŻ RJB ROK ZAŁOŻENIA 1978
tel.: 605 252 249, 691 036 373
www.kamieniarstwolubiaz.pl
REKLAMA

p. nr 2, wtorek 17.00–19.00, tel. 071 319 56 62, w. 19.

- Psycholog, Rynek 18, Brzeg Dolny, GOSP. p. nr 2, poniedziałek – piątek 16.00–20.00, tel. 071 319 56 62, w. 19.
- Poradnia Problemów Uzależnień, pon., wt. 7.30–13.30, śr., czw. 7.30–17.30, tel. 071 319 56 62.
- Gminna Komisja Rozwiązywania Problemów Alkoholowych w Wołowie, Centrum Profilaktyki Uzależnień, 56-100 Wołów, pl. Szkolny 2, tel. 071 389 14 95, e-mail: gkrpawolow@op.pl - inicjuje działania związane z profilaktyką i rozwiązywaniem problemów alkoholowych, - podejmuje czynności zmierzające do orzeczenia o zastosowaniu wobec osoby uzależnionej od alkoholu obowiązku poddania się leczeniu w zakładzie lecznictwa odwykowego, - opiniuje wnioski o wydanie zezwolenia na sprzedaż napojów alkoholowych.

W Punkcie Konsultacyjnym Komisji dyżury pełnią: Pełnomocnik Burmistrza ds. Realizacji GPP i RPA – poniedziałki, wtorki, środy i piątki w godz. 9.30-12.30. Psycholog – poniedziałki od godz. 16.00-19.00., czwartki od godz. 15.00- 18.00. Konsultant ds. uzależnień – środy od godz.16.00-19.00. Odbywają się spotkania: - Grupy terapeutycznej dla osób uzależnionych – w poniedziałki od godz. 17.00. - Grup AA – we wtorki i w niedziele od godz. 17.00. - Grupy Al–Anon w piątki w godz. 17.00-19.00.

- Poradnia Psychologiczno-Pedagogiczna w Brzegu Dolnym, ul. 1 Maja 1A, I piętro (dawny internat ZSZ), tel. 071 319 99 94, proponuje dzieciom, młodzieży, rodzicom i nauczycielom szeroką ofertę psychologiczną, pedagogiczną i logopedyczną, m.in. w zakresie: diagnozy, terapii, profilaktyki, poradnictwa, planowania kariery zawodowej. Wizyty BEZPŁATNE. Czynne od poniedziałku do piątku w godz. 8.00–15.00.
- Powiatowa Stacja Sanitarno-Epidemiologiczna w Wołowie, kontakt 071 389 28 56, po godzinach urzędowania oraz w dni wolne od pracy, telefon dyżurny – 0604 208 816.
- Grupa Anonimowych Narkomanów Grupa „Warriors", spotkania w niedzielę od 16:00 do 18:00 w 2. niedzielę miesiąca, miting otwarty, Brzeg Dolny, ul. Zwycięstwa 5 (wejście po prawej stronie) tel. kontaktowy 790491700.

*Wesela*Komunie*Chrzciny*Stypy*Catering*
Nowo otwarta sala w Mojęcicach pomieści 100 osób
tel. 884 816 191
REKLAMA

Burmistrz Gminy Wołów

informuję, że na stronach internetowych Urzędu Miejskiego w Wołowie www.bip.wolow.pl zamieszczono wykazy nieruchomości przeznaczonych - do najmu:

Miejscowość	Nr geodezyjny	Opis nieruchomości	Termin wywieszenia wykazu
Wołów, ul. Panieńska	dz. nr 80/11, 80/12, 80/13, 80/14 Am-35,	4 garaże powierzchnia 15,46 m²	14.03.2019 r.
Wołów, ul. Pl. Szkolny	dz. nr 48/15 Am-35	garaż o pow. 16,00 m ²	13.03.2019 r.

Wykazy zostały również wywieszone na okres 21 dni na tablicach ogłoszeń Urzędu Miejskiego w Wołowie Rynek 34, wejście C. Szczegółowe informacje można uzyskać w Wydziale Zasobów Lokalowych – pokój nr 17, tel. 319 13 61.

REKLAMA

BONY ZNIŻKOWE
dla Czytelników Kuriera!
Wytnij i kupuj taniej!

Herbaciany Zakątek w Wołowie
- 10% NA ZAKUP PORCELANY
Wytnij kupon i pokaż przy zakupie
Herbaciany Zakątek Wołów ul. Piastów śląskich 2

Voucher zniżkowy
tylko dla nowych klubowiczów
o wartości 50 zł
na zajęcia TAEKWON-DO w Wołowie i Brzegu Dolnym
www.avasatare.com.pl
Wytnij voucher i skorzystaj z promocji!

Kawiarenka Pastelowa
Z KĄCIKIEM ZABAW DLA DZIECI
JOANNA STRZEMECKA UL. TĘCZOWA 14 BRZEG DOLNY TEL. 608 064 672
PIERWSZA KAWA
wybrana z naszego menu gratis
Kupon jednorazowy, oferta ważna w dowolnym dniu stycznia

SKLEP ZIELARSKO-MEDYCZNY
NAGIETEK

- 10% na CAŁY ASORTYMENT
Wytnij kupon i pokaż przy zakupie
Nagietek Wołów ul. Wojska Polskiego 48

SZKOŁA JĘZYKOWA
MLS WOŁÓW
ZAPISY NA KURSY JĘZYKOWE DLA DZIECI I MŁODZIEŻY
tel. 662 557 886
facebook: @mlswolow
-10% OPŁATA CAŁEGO KURSU
-50% OPŁATĘ JEDNEJ RATY MIESIĘCZNEJ

Nadaj temat dziennikarzom
Tel. 785 701 777 KURIER GMIN

KURIER GMIN
TYGODNIK • WYDAJE „Agencja Reklamowo-Medialna ART" Marta Ringart Orłowska, redakcja: Marta Ringart-Orłowska (redaktor naczelna), Grzegorz Kuliński (skład), Dominika Iskierka (reklama i marketing), Katarzyna Dolata (administracja, reklama, marketing), Dariusz Judziński (dziennikarz sportowy), Wojciech Romanowski (dziennikarz), stali współpracownicy: Marek Czwartyński. Redakcja i biuro ogłoszeń: Wołów, ul. Zwycięstwa 15 – czynne od poniedziałku do piątku 8.00-16.00, tel. 071/ 319 79 18; • Skład własny • Druk: Agora-Poligrafia Sp. z oo • Redakcja nie odpowiada za treść ogłoszeń, reklam i życzeń. Zastrzega sobie prawo zmiany tytułów, skracania i adiustacji tekstów • Wzory reklam chronione są prawem autorskim • Materiałów niezamówionych nie zwracamy • Nasz adres poczty elektronicznej: sekretariat@kuriergmin.pl; reklama@kuriergmin.pl; internet: www.kurier-gmin.pl

KURIER GMIN
TYGODNIK POWIATU WOŁOWSKIEGO

Na zdrowie!

Jaki rodzaj ogrzewania jest ekologiczny?

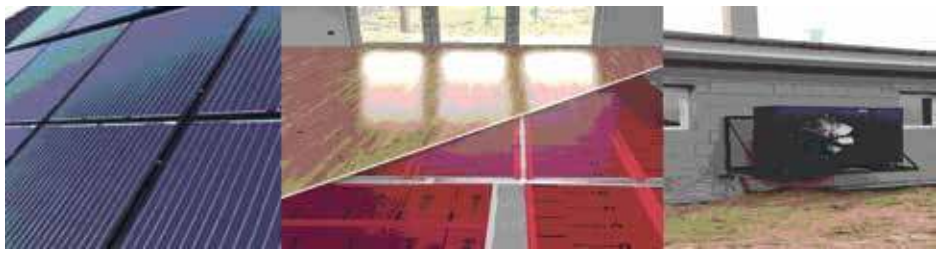

Obecne technologie podążają w kierunku ekologii i oszczędności. Rośnie również liczba sposobów na ogrzewanie domu jednorodzinnego. Czy warto inwestować w drogą instalację wierząc, że już wkrótce się zwróci? Czy lepiej zaoszczędzić na instalacji i płacić więcej za ogrzewanie? Czy opłaca się inwestować w eko rozwiązania? To pytania, które zadają sobie osoby, stające przed wyborem nowego źródła ciepła czy przed całkowitą termomodernizacją swojego lokum, czy to mieszkania czy domu jednorodzinnego.

Pierwszym podstawowym krokiem, myśląc o zmianie źródła ciepła, jest zorientowanie się czy mamy możliwość podłączenia się do miejskiej sieci gazowej. Rozwiązanie to jest wygodne i stosunkowo tanie dla właścicieli mieszkań, jednak wymagające większej ilości czasu, gdyż ilość dokumentacji i zezwoleń, które należy zgromadzić jest największa. Przyłączenie obiektu do sieci gazowej odbywa się na wniosek klienta złożony w przedsiębiorstwie gazowniczym. Zasady przyłączania są regulowane ustawą Prawo energetyczne oraz aktami wykonawczymi, z których podstawowym jest Rozporządzenie Ministra Gospodarki z dnia 2 lipca 2010 r. w sprawie szczegółowych warunków funkcjonowania systemu gazowego (t. j. Dz. U. z 2014 r., poz. 1059). W pierwszej kolejności należy wystąpić z wnioskiem o określenie warunków przyłączenia do sieci gazowej. Następnie wykonuje się projekt przyłączenia do sieci gazowej i występuje o pozwolenie na budowę z godnie z obowiązującymi przepisami. Po otrzymaniu wszelkich pozwoleń i potwierdzenia od spółki gazowniczej, że będzie mogła nam gaz dostarczać, możemy przystąpić do prac budowlanych i montażowych. Należy pamiętać o dopełnieniu wszelkich wymaganych formalności przy odbiorze instalacji, aby upewnić się że została ona wykonana zgodnie z prawem. W przypadku braku możliwości podłączenia się do sieci możemy skorzystać z instalacji gazu płynnego z przydomowym zbiornikiem. Mamy dwie odmienne opcje dostępności przydomowego zbiornika na gaz. Możemy go wydzierżawić od dostawcy gazu, za niewielką opłatą. Jednak wówczas jesteśmy związani z nim długoterminową umową. Koszt zbiornika faktycznie dolicza się nam do ceny gazu. Drugi wariant to zakup zbiornika na własność. Wówczas możemy swobodnie zmieniać dostawcę, a paliwo jest wyraźnie tańsze. Koszty inwestycyjne rosną w tym przypadku, bo sam kocioł kupimy za mniej niż połowę tej kwoty. Pod względem użytkowym, piece gazu płynnego (LPG) niewiele różnią się od gazu ziemnego. To rozwiązanie które możemy wziąć pod uwagę, jeżeli liczymy na rozbudowę sieci gazowej w naszej okolicy. Który wariant będzie bardziej opłacalny - musimy ocenić sami.

W przypadku wiosek i małych miejscowości, możemy nie mieć możliwości podłączenia się do sieci. Najbardziej popularnym w Polsce źródłem ciepła jest kocioł na paliwo stałe. Obecnie wszystkie nowe kotły, na węgiel, pellety lub drewno muszą spełniać wymogi tzw. 5 klasy emisji zanieczyszczeń. Jeżeli jednak chcemy starać się o dopłatę w ramach rządowego programu Czyste Powietrze, musimy kupić kocioł spełniający jeszcze bardziej restrykcyjne wymogi unijnej dyrektywy Ecodesign (Ekoprojektu). Co ważne, dotyczy to również sytuacji, kiedy chcemy uzyskać wsparcie na inne działania termomodernizacyjne, np. docieplenie ścian,wymianę okien i drzwi, a nie zmianę źródła ciepła. Krótko mówiąc - jeżeli kocioł już mamy, to ma on być przynajmniej klasy 5. Jeżeli zaś chcemy kupić nowy, musi spełniać wymogi Ecodesign.

W budynkach nowobudowanych, popularnym rozwiązaniem jest pompa ciepła. To urządzenie, które pobiera ciepło z otoczenia i przenosi je do wnętrza budynku. Tak naprawdę, domowa lodówka robi dokładnie to samo, lecz na znacznie mniejszą skalę – ochładza przecież umieszczone w niej produkty, a ciepło oddaje z tyłu obudowy, na skraplaczu. Sam mechanizm działania jest więc powszechnie znany. Wbrew rozpowszechnionemu przekonaniu, pompy ciepła mogą też efektywnie współpracować z grzejnikami ściennymi, jednak powinny być one specjalnego rodzaju. Pompa ciepła jest rozwiązaniem najdroższym z powyższych, jednak w połączeniu z instalacją fotowoltaiki, może pozwolić na maksymalne obniżenie kosztów ogrzewania i poboru prądu w naszym domu.

Instalacja grzewcza to wiele elementów, które muszą dobrze współpracować. Chodzi nie tylko o właściwe dopasowanie mocy kotła lub pompy ciepła i grzejników. To oczywiście elementy podstawowe i nie ma co liczyć, że całość będzie dobrze działać, jeżeli na tym etapie popełniono zasadnicze błędy. **Dlatego zawsze warto zlecić specjaliście wykonanie projektu instalacji grzewczej.** Jego brak to pozorna oszczędność, której nam się sto razy odechce, jeżeli będziemy męczyć się z wadliwie dobranym ogrzewaniem. Najbardziej wrażliwe pod tym względem są kotły na paliwa stałe, których sprawność, a także czystość spalania znacząco spada, gdy pracują z mocą dużo niższą od nominalnej. Niezwykle wrażliwe na złą konfigurację całości są też pompy ciepła. Trochę lepiej jest z kotłami gazowymi, bo nowoczesne urządzenia mogą prawidłowo działać nawet przy kilkunastu procentach mocy nominalnej. W praktyce bardzo duży wpływ na jakość działania instalacji grzewczej ma sposób sterowania nią. Można przez to zmniejszyć zużycie energii nawet o ponad 20% i ograniczyć emisję zanieczyszczeń.

Przyczyną smogu w znacznej mierze jest także energochłonność polskich domów. Ocenia się, że nawet 80% domów jednorodzinnych jest w ogóle nieocieplonych lub ich ocieplenie odbiega od obecnych standardów. A przecież duże straty ciepła to duże zużycie paliw i więcej smogu. Docieplenie czy wymiana okien to też dobra forma walki ze smogiem. Prawie zawsze warta rozważenia, a niekiedy wręcz niezbędna. Rozwiązania grzewcze jak pompa ciepła czy ogrzewanie elektryczne najpewniej nie będą w stanie zapewnić komfortu cieplnego w domu o dużych, jednostkowych stratach ciepła. Pamiętajmy, że zawsze najczystsza i najtańsza jest energia, której nie zużywamy! Działania termomodernizacyjne muszą brać pod uwagę nie tylko wymianę samego źródła ciepła, ale również docieplenie budynku. Te działania zwykle powinny iść w parze!

„Program działań edukacyjnych, wspierających walkę ze smogiem i niską emisją" prowadzony jest przez Gminę

Dr nauk med. Mariusz Krawczyk
specjalista chirurg-onkolog
USG:
• piersi • tarczycy
• ślinianek • węzłów chłonnych
• dermatoskopia - badanie znamion barwnikowych
Czwartki 16.00-18.00 **tel. 606 456 454**
Wołów, ul. Inwalidów Wojennych 19 (bud. KRUS)
REKLAMA

Zespół opieki domowej
Punkt Konsultacyjny w Rejonowej Przychodni w Wołowie, ul. Piłsudskiego 34, 56-100 Wołów, czynny we wtorek i piątek, godz. 9.00-14.00, pokój nr 207, II piętro, telefon: 728 228 192.
W ramach kontraktu z Narodowym Funduszem Zdrowia obejmujemy opieką paliatywno - hospicyjną pacjentów z następującymi schorzeniami:
• choroby nowotworowe,
• owrzodzenia odleżynowe,
• niewydolność oddechowa niesklasyfikowana gdzie indziej.
Zapewniamy bezpłatną:
• opiekę lekarską i pielęgniarską w domu chorego,
• leczenie bólu według najnowszych standardów i innych objawów towarzyszących chorobie nowotworowej,
• leczenie odleżyn,
• rehabilitację,
• wsparcie psychologiczne,
• żywienie dojelitowe dietą przemysłową,
• nieodpłatne wypożyczanie sprzętu medycznego.
REKLAMA

Pełny zakres informacji medycznych tylko w tygodniku KURIER GMIN

Gastroenterolog
Specjalista chorób wewnętrznych
Wioletta Rewak
asystent Oddziału Gastroenterologicznego Miedziowego Centrum Zdrowia w Lubinie
• porady z zakresu chorób układu pokarmowego
• badania USG jamy brzusznej w Pracowni Ultrasonograficznej przy MCZ Lubin
• badania endoskopowe górnego odcinka przewodu pokarmowego w Pracowni Endoskopowej przy MCZ Lubin
Przyjmuje po uprzedniej rejestracji telefonicznej
tel. 606 711 431
W trzeci piątek każdego miesiąca od godziny 15⁰⁰ – Wołów, ul. Inwalidów Wojennych 19
Pozostałe dni - po rejestracji w MCZ Lubin, ul. Marii Skłodowskiej-Curie 54
REKLAMA

Wojciech Ugorski
specjalista radiolog
USG
wt.15–18, pt. 16–18
ul. Piłsudskiego 34
Przych. Rejon., gab. 115
600 069 413
REKLAMA

NZOZ CENTRUM STOMATOLOGII ADA-dent
Wołów ul. Więzienna 6
Nowoczesne leczenie endodontyczne i zachowawcze, protezy, korony, mosty, implanty, zabiegi stomatologiczne w znieczuleniu ogólnym.
6 dni w tygodniu *RTG panoramiczne i punktowe*
Poradnia stomatologii ogólnej tel. 606 819 714
Poradnia chirurgii stomatologicznej tel. 663 133 873
rejestracja od poniedziałku do soboty w godz. 9.00-18.00
REKLAMA

KONSULTACJE UROLOGICZNE
dr nauk med. Patrik Forszt
Specjalista urolog, FEBU
Choroby nerek, pęcherza, prostaty, zaburzenia potencji, USG NA MIEJSCU
Przyjęcia w Wołowie i Brzegu Dolny co wtorek od godz. 15:30
Brzeg Dolny DSCM
M. Iwaszkiewicz
ul. Wilcza 6
rejestracja 71 3190766
www.forszt.pl
Wołów
Manamedica
ul. Inwalidów Wojennych 13
rejestracja 71 3895360
REKLAMA

USG SERCA
USG BRZUCHA
kardiolog, specjalista chorób wewnętrznych
lek. med. Paweł Rehan
wtorki i czwartki
16.00–17.00
ul. Inw. Wojennych 19
Wołów (bud. KRUS)
tel. 604 523 262
REKLAMA

Prywatny Gabinet Ginekologiczny
dr n.med. Krzysztof Ćwiklicki
Specjalista ginekolog-położnik
- USG,
- KTG,
- KONIZACJA,
- CYTOLOGIA.
Przyjmuje: wt.- czw. 16:00 - 18.00
Brzeg Dolny, ul. Kętrzyńskiego 1
(naprzeciwko Przychodni w budynku Apteki Dolnobrzeskiej)
tel. 696 485 738
REKLAMA

DERMATOLOG

• **Elżbieta Marcinkowska,**
prywatny gabinet czynny w piątki od 17.00 do 18.00. Brzeg Dolny, ul. Kętrzyńskiego 1, budynek Apteki Dolnobrzeskiej, **tel. 513 137 548.** (bud. Restauracji Bajka).

DIETETYK:

• **Poradnia Dietetyczna FitoBello mgr inż. Justyna Izydorczak**
dietetyk, psychodietetyk, technolog żywności
przychodnia MANAMEDICA Wołów, ul.Inwalidów Wojennych 13
rej. 605 650 804, www.fitobello.pl

FIZYKOTERAPIA:

Monika Kryś -masażystka.
Masaż leczniczy kręgosłupa i inych narządów ruchu
- relaksacyjny,
- drenaż limfatyczny i anty-celulitowy
- bańka chińska

Wizyty z dojazdem do klienta
781471014

NEUROLOG

• **Elżbieta Buczkowska,**
specjalista neurolog,przyjmuje w prywatnym gabinecie w Obornikach Śl., ul. Dworcowa 36C.Poniedziałek w godz. 15.30-16.30**tel. 603 999 676**

PSYCHIATRA

• **Katarzyna Leszczyńska,**
specjalista psychiatra.
Prywatny gabinet,
Brzeg Dolny, ul. Zwycięstwa 9/2,
wizyty domowe. Nerwice, depresje, zaburzenia psychiczne,
tel. 606 286 236.

• **Prywatny Gabinet Psychiatryczny, Magdalena Krakowska-Kociołek,**
specjalista psychiatra
ul. Inwalidów Wojennych 19, Wołów (budynek KRUS), pon. 15.00–18.00.
Po wcześniejszejrejestracji:
604 433 803.Wizyty domowe.

STOMATOLOG

• **GALLUS stomatologia**
Świadczymy pełen zakres usług stomatologicznych. Zapraszamy od pon. do pt. od 9.00 - 20.00
Wołów ul. Trzebnicka 20/4
(Przychodnia Gemini-med)
www.gallus-stomatologia.pl
Rejestracja: 730 444 646

• **Stomatologia dla Rodziny**
Kompleksowe leczenie stomatologiczne, nowoczesne materiały, radiowizjografia, RTG, chirurgia, protetyka.
Oborniki Śl., ul. Łokietka 22
Rejestracja: 71 310 26 12

UROLOG

• **Aleksander Biały**
Chirurg Specjalista Urolog
Prywatny Gabinet Urologiczny, USG,
Wołów ul. Piłsudskiego pok.115
(przychodnia rejonowa)
Środa 15:00-18:00
tel. 601206357, (71) 389 26 62

ORTOPEDA

• **Waldemar Olszowiec,**
specjalista ortopeda, specjalista chirurgii urazowej. NZOZ, ul. Zwycięstwa 9/2, Brzeg Dolny. Przyjmuje: poniedziałek: 15.00–18.00. Leczenie zachowawcze i operacyjne schorzeń narządu ruchu,
tel. 71 319 07 66.

Witamy na świecie

Wojciech urodził się 12 marca o godzinie 8.37. Ważył 3100g i mierzył 55 cm. Wojtuś to pociecha Patrycji i Dariusza z Głębowic.

Tymon urodziła się 11 marca o godzinie 22.38. Ważył 3800g i mierzył 55cm. Tymon to pociecha Ewy i Marcina Janik z Chróściny (g. Góra). W domu na braciszka czeka 13-letni Kacper i 8-letni Maciej.

Oliwia urodziła się 12 marca o godzinie 9.252. Ważyła 3100g i mierzyła 53cm. Oliwia to pociecha Joanny i Marcina Bazyluk z Siemianic (g. Oborniki). W domu na siostrzyczkę czeka 5-letni Tymoteusz i 5-letni Filip.

Amelia urodziła się 14 marca o godzinie 9.15. Ważyła 3000g i mierzyła 53 cm. Amelia to pociecha Anny i Przemysława z Urazu.

Mateusz urodził się 12 marca o godzinie 9.52. Ważył 3000g i mierzył 54 cm. Mateusz to pociecha Agnieszki i Rafała Szpikowskich z Lutyni (g. Miękinia). W domu na braciszka czeka 10-letnia Julia.

Adrianna urodziła się 13 marca o godzinie 13.49. Ważyła 3810g i mierzyła 58 cm. Adrianna to córeczka Joanny i Łukasza z Wołowa.

Kacper urodził się 19 marca o godzinie 8.24. Ważył 3770g i mierzył 54 cm. Kacper to pociecha Pauliny i Damiana Bulandy z Lubiąża.

Hubert urodził się 17 marca o godzinie 16.35. Ważył 3370g i mierzył 56 cm. Szczęśliwymi rodzicami są Aleksandra i Mateusz z Pększyn (g. Prusice).

Nowy rozkład jazdy PKP

Brzeg Dolny - Wrocław Główny (pn - pt)	Brzeg Dolny - Wrocław Główny (sob - nd)	Wrocław Główny - Brzeg Dolny (pn - pt)	Wrocław Główny - Brzeg Dolny (sob - nd)
odj. 04:33, przyj. 05:10	odj. 04:33, przyj. 05:10	odj. 05:21, przyj. 05:57	--
odj. 05:35, przyj. 06:13	odj. 05:35, przyj. 06:13	odj. 05:52, przyj. 06:26	odj. 05:52, przyj. 06:26
odj. 05:59, przyj. 06:38	--	odj. 06:21, przyj. 06:55	--
odj. 06:28, przyj. 07:08	odj. 06:28, przyj. 07:08	odj. 06:55, przyj. 07:34	odj. 7:25, przyj. 07:52
odj. 07:01, przyj. 07:43	--	odj. 07:44, przyj. 08:18	odj. 07:44, przyj. 08:18
odj. 07:21, przyj. 07:56	odj. 07:21, przyj. 07:56	odj. 08:57, przyj. 09:31	odj. 10:50, przyj. 11:24
odj. 07:39, przyj. 08:06	odj. 07:39, przyj. 08:06	odj. 10:50, przyj. 11:24	odj. 11:29, przyj. 11:56
odj. 08:05, przyj. 08:42	--	odj. 12:59, przyj. 13:32	odj. 12:59, przyj. 13:32
odj. 08:35, przyj. 09:10	odj. 08:35, przyj. 09:10	odj. 14:04, przyj. 14:38	odj. 14:04, przyj. 14:38
odj. 10:52, przyj. 11:28	odj. 10:52, przyj. 11:28	odj. 14:29, przyj. 15:03	--
odj. 11:58, przyj. 12:37	odj. 12:12, przyj. 12:41	odj. 15:07, przyj. 15:45	odj. 15:07, przyj. 15:45
odj. 13:34, przyj. 14:09	odj. 13:34, przyj. 14:09	odj. 15:26, przyj. 16:00	--
odj. 15:33, przyj. 16:11	odj. 15:33, przyj. 16:11	odj. 15:45, przyj. 16:24	odj. 15:45, przyj. 16:24
odj. 15:47, przyj. 16:23	--	odj. 16:31, przyj. 17:08	--
odj. 16:11, przyj. 16:45	odj. 16:11, przyj. 16:45	odj. 17:07, przyj. 17:40	odj. 17:07, przyj. 17:40
odj. 16:26, przyj. 17:05	odj. 16:26, przyj. 17:05	odj. 18:07, przyj. 18:45	--
odj. 16:55, przyj. 17:38	--	odj. 18:54, przyj. 19:27	odj. 18:54, przyj. 19:27
odj. 17:11, przyj. 17:47	--	odj. 19:57, przyj. 20:32	odj. 19:36, przyj. 20:02
odj. 17:42, przyj. 18:18	odj. 17:42, przyj. 18:18	odj. 20:48, przyj. 21:21	odj. 20:48, przyj. 21:21
odj. 20:04, przyj. 20:39	odj. 20:04, przyj. 20:39	odj. 22:54, przyj. 23:28	odj. 22:54, przyj. 23:28
odj. 20:34, przyj. 21:03	odj. 20:34, przyj. 21:03	--	--
odj. 21:07, przyj. 21:49	--	--	--
odj. 21:54, przyj. 22:29	odj. 21:54, przyj. 22:29	--	--

Wołów - Wrocław Główny (pn - pt)	Wołów - Wrocław Główny (sob - nd)	Wrocław Główny - Wołów (pn - pt)	Wrocław Główny - Wołów (sob - nd)
odj. 04:20, przyj. 05:10	odj. 04:20, przyj. 05:10	odj. 05:21, przyj. 06:12	--
odj. 05:17, przyj. 06:13	odj. 05:17, przyj. 06:13	odj. 05:52, przyj. 06:39	odj. 05:52, przyj. 06:39
odj. 05:46, przyj. 06:38	--	odj. 06:21, przyj. 07:06	--
odj. 06:14, przyj. 07:08	odj. 06:14, przyj. 07:08	odj. 06:55, przyj. 07:44	--
odj. 06:47, przyj. 07:43	--	odj. 07:25, przyj. 08:02	odj. 07:25, przyj. 08:02
odj. 07:08, przyj. 07:56	odj. 07:08, przyj. 07:56	odj. 07:44, przyj. 08:29	odj. 07:44, przyj. 08:29
odj. 07:25, przyj. 08:06	odj. 07:25, przyj. 08:06	odj. 08:57, przyj. 09:42	--
odj. 07:52, przyj. 08:42	--	odj. 10:50, przyj. 11:35	odj. 10:50, przyj. 11:35
odj. 08:21, przyj. 09:10	odj. 08:21, przyj. 09:10	odj. 11:29, przyj. 12:06	odj. 11:29, przyj. 12:06
odj. 10:39, przyj. 11:28	odj. 10:39, przyj. 11:28	odj. 12:59, przyj. 13:46	odj. 12:59, przyj. 13:46
odj. 11:41, przyj. 12:37	odj. 11:59, przyj. 12:41	odj. 14:04, przyj. 14:48	odj. 14:04, przyj. 14:48
odj. 13:20, przyj. 14:09	odj. 13:20, przyj. 14:09	odj. 14:29, przyj. 15:14	--
odj. 15:17, przyj. 16:11	odj. 15:17, przyj. 16:11	odj. 15:07, przyj. 15:55	odj. 15:07, przyj. 15:55
odj. 15:32, przyj. 16:23	--	odj. 15:26, przyj. 16:11	--
odj. 15:57, przyj. 16:45	odj. 15:57, przyj. 16:45	odj. 15:45, przyj. 16:39	odj. 15:45, przyj. 16:39
odj. 16:13, przyj. 17:05	odj. 16:13, przyj. 17:05	odj. 16:31, przyj. 17:19	--
odj. 16:42, przyj. 17:38	--	odj. 17:07, przyj. 17:53	odj. 17:07, przyj. 17:53
odj. 16:57, przyj. 17:47	--	odj. 18:07, przyj. 18:56	--
odj. 17:28, przyj. 18:18	odj. 17:28, przyj. 18:18	odj. 18:54, przyj. 19:37	odj. 18:54, przyj. 19:37
odj. 19:49, przyj. 20:39	odj. 19:49, przyj. 20:39	odj. 19:36, przyj. 20:14	odj. 19:36, przyj. 20:14
odj. 20:19, przyj. 21:03	odj. 20:19, przyj. 21:03	odj. 19:57, przyj. 20:44	--
odj. 20:54, przyj. 21:49	--	odj. 20:48, przyj. 21:31	odj. 20:48, przyj. 21:31
odj. 21:40, przyj. 22:29	odj. 21:40, przyj. 22:29	odj. 22:54, przyj. 23:39	odj. 22:54, przyj. 23:39

eprasa.pl baea9e8b9f

DOBRA PRACA WROCŁAW I OKOLICE

NOWA GAZETA na rynku pracy!

- Dotarcie do 50 tysięcy mieszkańców w trzech powiatach: wołowski, średzki i wrocławski
- Ściśle nakierowana na tematy pracowników i pracodawców
- Oferty i artykuły również w języku ukraińskim! (pomagamy w redagowaniu treści w języku ukraińskim)

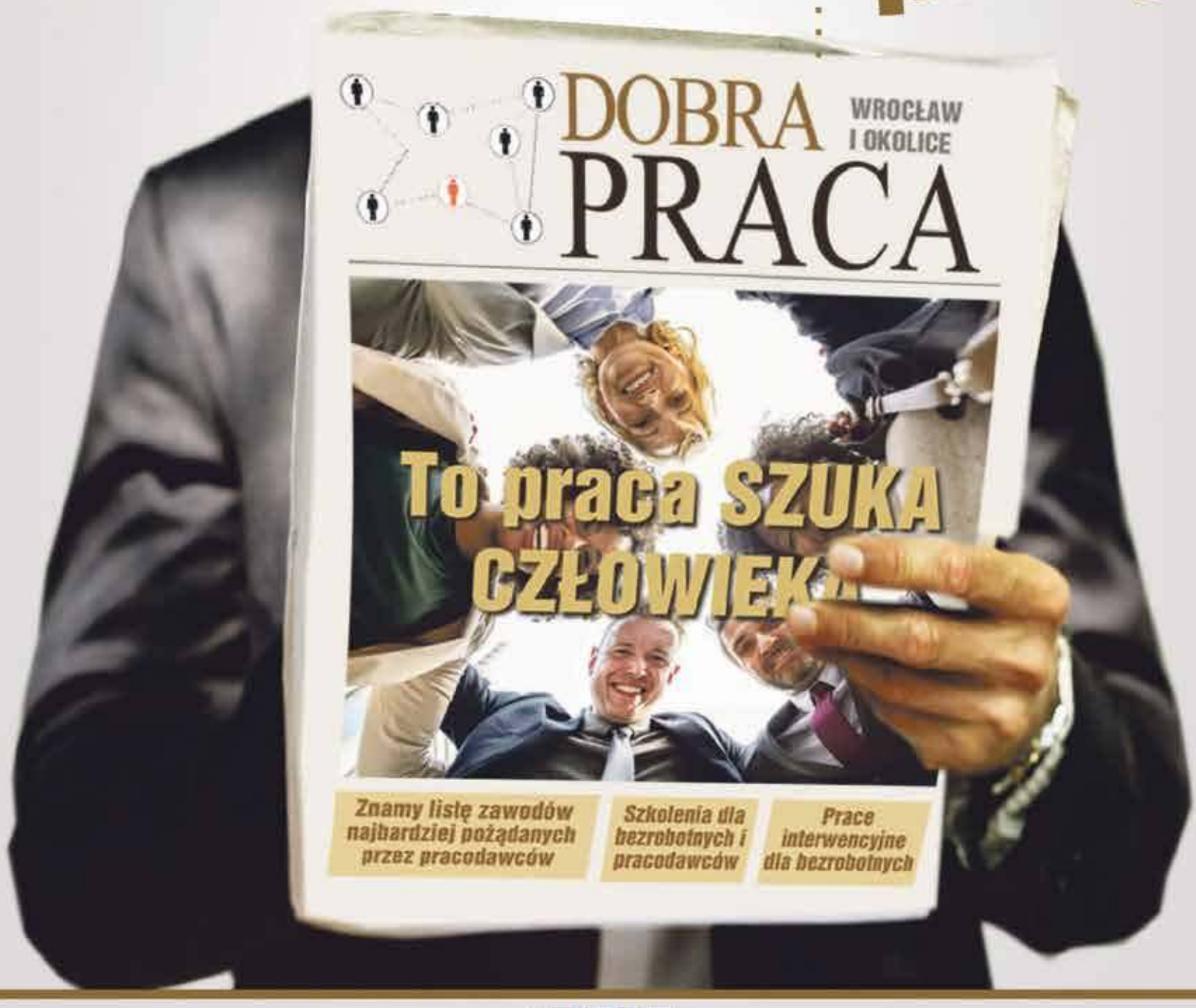

KONTAKT:

Dominika Iskierka, tel. 71 319 79 18, tel. kom. 728 256 282,
e-mail: dominika@kuriergmin.pl.;
Piotr Skrzyszowski, tel. kom. 578 139 236 e-mail - piotr.dobrapraca@kuriergmin.pl;
Nelia Kozak, tel. kom. 531 134 454, e-mail - nelia.dobrapraca@kuriergmin.pl.

REKLAMA

eprasa.pl baea9e8b9f