super tydzień
CHEŁM • KRASNYSTAW • WŁODAWA
ISSN 1642-8129
INDEKS 368261
Nr 12 (1267)
PIĄTEK–CZWARTEK • 20 - 26 marca 2026 r. • Cena 4,80 zł (w tym 5% VAT)

NASZ DYREKTOR W TELEWIZJI

12 GODZIN WALKI Z OGNIEM

Tragiczny pożar w Zawadówce. Straty sięgają około 300 000 zł

CZY TO SZCZĄTKI DRONA?

TAJEMNICZE ZNALEZISKO

MAMY ZIELONE ŚWIATŁO DLA S12!

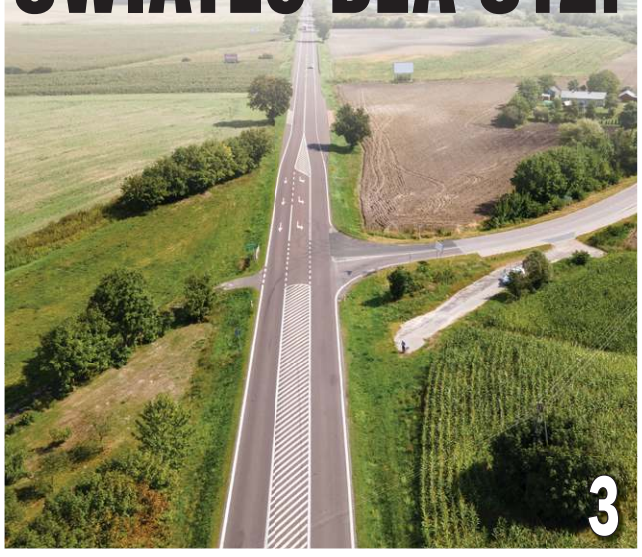

PIJEMY NA POTĘGĘ

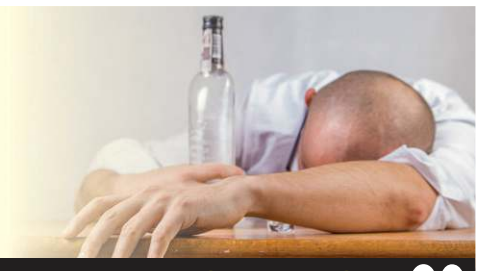

IZBA WYTRZEŹWIEŃ PĘKA W SZWACH 20

LOOMBARD.pl
skup złota!
Chełm
Armii Krajowej 9/21,
82 549 21 92
Chełm
Pocztowa 1,
82 564 08 31
Chełm
Lwowska 32,
82 563 98 09
Chełm
Lubelska 75/3,
82 564 88 98
Chełm
Kolejowa 80/2,
82 560 21 00
Krasnystaw
Zamkowa 8a,
82 576 05 94
Włodawa
Rynek 2,
82 572 64 30

BUDOMEL Sp. z o.o.

PŁYTY STROPOWE
BETON TOWAROWY
NADPROŻA DO 360 cm
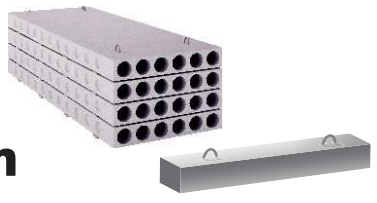
Chełm, ul. Jagiellońska 64
tel. 82 563 24 66, 887 338 886
info@budomel.pl www.budomel.pl

NAJNOWSZE INFORMACJE
WWW.SUPERTYDZIEN.PL

OPAŁ KOLEJOWA CHEŁM
780 723 400
GROSZEK LEW
GROSZEK OGIEŃ
WĘGIEL ORZECH
KOSTKA, PELLET
(LUZEM I WORKOWANY)
„NESS" WÓJTOWICZ ODDZIAŁ KOLEJOWA 45A

PREF-BET

BETON / PŁYTY
• PŁYTY STROPOWE • PIASEK • BETON MOKRY / SUCHY
• KRUSZYWA • TRANSPORT • USŁUGI DŹWIGOWE
508 901 140 508 901 160
Chełm, ul. Towarowa 7
Pawłów, ul. Lubelska 80

eprasa.pl bb2d8e0cc0

Masz problem? Zadzwoń!
tel. 82 565 27 05, 565 44 30 POMOŻEMY!

CHEŁM Spór o sprzątanie w Szkole Podstawowej nr 8

Rodzice z mopami, urzędnicy z zapewnieniami

fot. Nadesłane przez rodziców

Rodzice z wiadrami i mopami sprzątający szkolne sale po remoncie, miasto zapewniające, że nikt do niczego nie był zmuszany i wszystko odbyło się „z własnej inicjatywy". Po publikacji naszego tekstu o sytuacji w SP nr 8 w Chełmie emocje tylko wzrosły, a dyrekcja – zamiast odpowiedzieć na pytania – zaczęła mówić o pozwie.

Czy rodzice powinni sprzątać sale lekcyjne po szkolnym remoncie? Takie pytania pojawiły się po sytuacji w Szkole Podstawowej nr 8 w Chełmie, tuż przed powrotem uczniów do zajęć lekcyjnych po feriach. Do naszej redakcji zgłaszali się rodzice, którzy twierdzili, że w budynku pozostał bałagan po pracach remontowych, a dyrekcja miała prosić nauczycieli i rodziców o pomoc w sprzątaniu. O sprawę zapytaliśmy Urząd Miasta Chełm oraz dyrekcję szkoły. Magistrat zapewnia, że budynek został dopuszczony do użytkowania, a rodzice posprzątali go z własnej inicjatywy. Szkoła zaś do tej pory nie przesłała odpowiedzi na nasze pytania, wysłane 2 marca.

Z relacji przekazanych redakcji wynika, że w sobotę, 28 lutego – dwa dni przed rozpoczęciem zajęć – w wielu pomieszczeniach szkoły panował duży bałagan po pracach remontowych. Według rodziców sale lekcyjne i część przestrzeni wspólnych wymagały gruntownego sprzątania.

Jak twierdzą osoby, które zgłosiły się do redakcji, dyrekcja szkoły miała kontaktować się z nauczycielami oraz rodzicami z prośbą o pomoc w uporządkowaniu sal lekcyjnych. Rodzice wskazywali przy tym, że nie były to pojedyncze przypadki, lecz sytuacje dotyczące kilku klas.

– Cieszę się, że szkoła jest remontowana, ale nie może być tak, że dwa dni przed powrotem dzieci, jesteśmy wydzwaniani, żeby przyjść do szkoły (najlepiej zaraz) i sprzątać, kurz, pył, gruz i inne pozostałości po remoncie – powiedziała naszej redakcji jedna z matek ucznia SP nr 8.

Według relacji niektórych rodziców, mieli oni przynosić własne środki i akcesoria do sprzątania, takie jak zmiotki, ścierki czy płyny czyszczące.

W związku z tymi sygnałami redakcja skierowała pytania zarówno do Urzędu Miasta Chełm – który jest organem prowadzącym placówkę – jak i bezpośrednio do dyrekcji Szkoły Podstawowej nr 8.

Pytaliśmy m.in., czy urząd posiadał wiedzę o sytuacji w szkole w dniach poprzedzających wznowienie zajęć, czy budynek został formalnie dopuszczony do użytkowania po pracach remontowych oraz czy przeprowadzono kontrolę warunków bezpieczeństwa i higieny.

Szkoła była kontrolowana

Urząd Miasta Chełm w przesłanej odpowiedzi podkreśla, że pozostaje w stałym kontakcie z dyrektorem szkoły w sprawach związanych z realizacją inwestycji polegającej na termomodernizacji budynku.

Jak informuje magistrat, odbyły się spotkania organizacyjne i kontrolne dotyczące przebiegu prac oraz funkcjonowania szkoły w trakcie inwestycji.

Miasto wskazuje również, że przed powrotem uczniów do szkoły przeprowadzono kontrolę obiektu.

„Zgodnie z wymogami rozporządzenia Ministra Edukacji Narodowej i Sportu z dnia 31 grudnia 2002 r. w sprawie bezpieczeństwa i higieny w publicznych i niepublicznych szkołach i placówkach (Dz.U. z 2020 r., poz. 1604) budynek Szkoły Podstawowej Nr 8 im. Bolesława Zygmunta Wirskiego w Chełmie po zakończeniu okresu ferii i trwających w tym czasie prac modernizacyjnych został dopuszczony do użytkowania na podstawie kontroli powołanej komisji w dniu 28 lutego 2026 r." – przekazał urząd w odpowiedzi dla naszej redakcji.

W skład komisji mieli wchodzić pracownicy szkoły, specjalista ds. BHP oraz inspektor ds. ochrony przeciwpożarowej. W przesłanej informacji nie wskazano jednak udziału zewnętrznych służb kontrolnych, takich jak sanepid czy nadzór budowlany. Urzędnicy podkreślają, że z przeprowadzonych czynności sporządzono protokół potwierdzający przygotowanie pomieszczeń do prowadzenia zajęć.

Urząd Miasta poinformował również, że dyrektor szkoły powołał dodatkową komisję, która miała sprawdzić m.in. sale lekcyjne, korytarze, sanitariaty i inne pomieszczenia przed powrotem uczniów do szkoły. W odpowiedzi przesłanej redakcji nie wskazano jednak, kto wchodził w skład tej komisji.

Stanowisko Rady Rodziców

Jak wynika z odpowiedzi magistratu, informacja o prowadzonych pracach termomodernizacyjnych została przekazana rodzicom za pośrednictwem dziennika elektronicznego 8 stycznia 2026 roku.

Urząd Miasta Chełm wskazuje również, że w trakcie realizacji inwestycji do szkoły wpłynęło jedno zgłoszenie od rodzica ucznia. Miało ono dotyczyć kwestii organizacyjnych związanych z funkcjonowaniem placówki w czasie prowadzonych prac i – jak podkreślono – miało charakter informacyjny.

Według informacji przekazanych przez urząd stanowisko Rady Rodziców wobec prowadzonej inwestycji jest pozytywne. Rada miała wskazać, że rozumie konieczność prowadzenia robót w czasie funkcjonowania szkoły i wyraziła nadzieję na ich sprawną realizację.

Rodzice sprzątali z własnej inicjatywy?

Magistrat odniósł się także do kwestii sprzątania sal lekcyjnych przez rodziców. W przesłanej odpowiedzi podkreślono, że szkoła nie organizowała takich działań ani nie zobowiązywała rodziców do wykonywania prac porządkowych.

Jak wskazano, dyrektor szkoły nie wydawał w tej sprawie żadnego zarządzenia ani poleceń pracownikom, które miałyby na celu zaangażowanie rodziców w sprzątanie placówki.

Według informacji przekazanych przez urząd, część rodziców z klas edukacji wczesnoszkolnej miała dobrowolnie zaangażować się w porządkowanie sal po zakończeniu intensywnego etapu prac remontowych w czasie ferii.

„Dobre relacje z rodzicami uczniów, oparte są na wzajemnym szacunku, zaufaniu oraz współpracy na rzecz dobra dzieci. Szkoła nie organizowała ani nie zobowiązywała rodziców do wykonywania prac porządkowych. Dyrektor nie wydawał w tym zakresie żadnego zarządzenia i nie wydawał pracownikom poleceń mających na celu ewentualną pomoc w tych pracach Rodziców. Rodzice z poszczególnych klas edukacji wczesnoszkolnej dobrowolnie i z własnej inicjatywy zaangażowali się w porządkowanie sal lekcyjnych po zakończeniu intensywnych działań etapu prac remontowych podczas ferii, informując dyrektora, że czują się częścią wspólnoty Szkoły Podstawowej Nr 8" – przekazał magistrat.

Urząd Miasta Chełm wskazuje również, że szkoła posiada środki czystości zakupione w ramach bieżącego budżetu. Jak wynika z przekazanych danych, od początku 2026 roku placówka przeznaczyła na ten cel 5 757,53 zł.

Szkoła nie odpowiada

Dyrekcja szkoły nie odpowiedziała na nasze pytania. Na stronie internetowej placówki pojawił się jednak komunikat, w którym dyrektorka dziękuje rodzicom za zaangażowanie."Miniona sobota pokazała, jak wielką siłą jest nasza szkolna wspólnota. W imieniu własnym oraz całej społeczności Szkoły Podstawowej nr 8 im. Bolesława Zygmunta Wirskiego w Chełmie pragnę z głębi serca podziękować Rodzicom, Nauczycielom oraz Pracownikom Administracji i Obsługi za obecność, zaangażowanie i ogrom pracy włożonej w uporządkowanie sal lekcyjnych oraz przestrzeni szkoły po zakończonych pracach remontowych" - czytamy w komunikacie.

Nerwowo po publikacji

Po publikacji artykułu na portalu supertydzien.pl w sprawie pojawiły się kolejne komentarze rodziców. Jedna z osób wskazuje, że komunikacja dotycząca sprzątania miała odbywać się poza oficjalnymi kanałami:

„Oczywiście że UM oraz szkoła się tego wyprą. Ale w sobotę przed powrotem dzieci do szkoły na grupach klasowych byliśmy wywoływani do tablicy, że mamy przyjść sprzątać – wraz z wiadrami, mopami i środkami czystości. Mam screeny i podejrzewam, że nie tylko ja. Były też wiadomości, że dyrektorka i nauczyciele nie mogą napisać tego na e-dzienniku, więc wszystko odbywało się na grupach dla rodziców, tak by szkoła mogła się tego wyprzeć. Mało tego – po zakończeniu całego remontu również liczą na to, że to my, rodzice, będziemy biegać i sprzątać szkołę. Może UM za wczasu załatwi ekipę sprzątającą?" – czytamy w komentarzu.

To kolejny głos w dyskusji, który stoi w sprzeczności ze stanowiskiem Urzędu Miasta Chełm, według którego rodzice mieli działać wyłącznie z własnej inicjatywy.

Mimo upływu czasu dyrekcja Szkoły Podstawowej nr 8 wciąż nie udzieliła odpowiedzi na pytania przesłane przez redakcję 2 marca.

Jednocześnie, po publikacji artykułu dyrektor szkoły skontaktowała się telefonicznie z naszą redakcją, w emocjonalny sposób odnosząc się do jego treści. Zapowiedziała możliwość skierowania sprawy na drogę sądową, twierdząc, że materiał narusza jej dobre imię i zawiera nieprawdziwe informacje. Zadeklarowała również przesłanie oficjalnego sprostowania.

Do momentu zamknięcia tego wydania gazety sprostowanie nie wpłynęło do redakcji.

Sprawa sprzątania szkoły po remoncie wciąż budzi emocje i – jak pokazują kolejne relacje – daleka jest od jednoznacznego wyjaśnienia.

AW

Część informacji o miejskich wydatkach zniknęła z BIP

CHEŁM Od początku 2026 roku mieszkańcy Chełma nie mają już dostępu do informacji o zamówieniach publicznych o wartości poniżej 170 tys. zł, które do tej pory publikowane były w Biuletynie Informacji Publicznej. To efekt wejścia w życie nowego regulaminu udzielania zamówień w Urzędzie Miasta. Zmiana, choć formalnie zgodna z przepisami, budzi pytania o przejrzystość informowania o wydatkowaniu publicznych pieniędzy.

Mimo że Urząd Miasta nadal publikuje informacje o prowadzonych postępowaniach na stronach Biuletynu Informacji Publicznej oraz platformie zakupowej, dotyczą one przede wszystkim zamówień realizowanych w trybie ustawy Prawo zamówień publicznych.

Do niedawna mieszkańcy mieli jednak dostęp także do zbiorczego wykazu mniejszych zamówień – poniżej 170 tys. zł. To właśnie ten element przestał być publikowany, a jest istotny szczególnie w zakresie mniejszych wydatków.

Jak wynika z odpowiedzi udzielonej przez Urząd Miasta Chełm, obowiązek publikowania wykazu zamówień wynikał z zarządzenia prezydenta miasta z 2021 roku. Dokument ten utracił moc 20 stycznia 2026 roku, a nowe przepisy – wprowadzone zarządzeniem nr 02/26 – nie przewidują już takiego obowiązku.

Obecnie urząd nadal prowadzi ewidencję zamówień poniżej 170 tys. zł, jednak – jak podkreślono – ma ona charakter wyłącznie wewnętrzny.

Urząd: „transparentność jest zachowana"

W odpowiedzi na pytania dotyczące przejrzystości magistrat zapewnia, że wszystkie postępowania prowadzone są zgodnie z zasadą jawności i uczciwej konkurencji.

– Wszystkie postępowania o udzielenie zamówienia są przeprowadzone w sposób zapewniający zachowanie uczciwej konkurencji oraz równego traktowania wykonawców, a także przejrzysty zgodnie z zasadą transparentności wydatkowania środków publicznych – wskazano w stanowisku.

Urząd podkreśla również, że każdy zainteresowany może wystąpić o dostęp do dokumentacji w trybie ustawy o dostępie do informacji publicznej.

Informacje nie zniknęły – ale trudniej je zdobyć

Zmiana oznacza jednak istotną różnicę dla mieszkańców. Do tej pory wykaz zamówień był publikowany automatycznie – teraz, aby uzyskać te same informacje, konieczne jest złożenie wniosku.

W praktyce oznacza to odejście od zasady bieżącej, łatwej dostępności danych na rzecz dostępu „na żądanie".

Urząd argumentuje, że rezygnacja z publikacji wynika także z nadchodzących zmian systemowych. Od 1 lipca 2026 roku ma zacząć działać Centralny Rejestr Umów Jednostek Sektora Finansów Publicznych, który obejmie wszystkie umowy – bez względu na ich wartość.

Problem w tym, że do tego czasu powstaje kilkumiesięczna luka.

Od 1 stycznia 2026 roku informacje te nie są już publikowane w sposób bieżący, a nowy system jeszcze nie funkcjonuje.

Najmniej widoczny obszar wydatków

Zamówienia poniżej 170 tys. zł to jednocześnie obszar, który najtrudniej kontrolować społecznie. To właśnie w tej kategorii mieści się wiele drobniejszych, ale licznych wydatków realizowanych przez urząd.

Brak ich bieżącej publikacji oznacza, że ich śledzenie staje się znacznie trudniejsze.

Choć urząd zapewnia o zachowaniu transparentności, pojawiają się wątpliwości – dlaczego zrezygnowano z publikacji przed uruchomieniem nowego systemu? Czy dostęp do informacji „na wniosek" może zastąpić ich automatyczne udostępnianie oraz czy kilkumiesięczna przerwa w publikacji nie ogranicza przejrzystości działania urzędu?

Anna Wietrak

ZWROT EKSPERT
USŁUGI FINANSOWE
Płacisz raty? Sprawdź ZA DARMO, czy da się płacić taniej
NAWET 50% NIŻSZA RATA!
✓ obsługujemy całe województwo lubelskie
✓ dojeżdżamy do klienta
Chełm ul. Zachodnia 43 (wyłącznie po umówieniu się)
510 441 307 www.zwroteksper t.pl
8067

OFERUJEMY kruszony gruz z rozbiórek betonowo-ceglany
frakcja od 2 do 80 mm, min. zamówienie 15 t
Cena 30 zł/ t + VAT
Chełm, ul. Fabryczna 6
tel. 602 526 620
9149

Kurczęta odchowane
Młode kurki
Kurki Kogutki Brojlery
Ferma drobiu Łowcza - Zembrzycki Gabriel
Tel. 604 283 232
Od marca 2026 roku przy zamówieniu powyżej 50 sztuk transport gratis + 20 kg paszy!
7826

eprasa.pl bb2d8e0cc0

CHEŁM Nowy dom Chełmianki rośnie na oczach mieszkańców

To będzie serce sportowego Chełma

Budowa nowego stadionu miejskiego w Chełmie wyraźnie przyspiesza. Choć zimowe mrozy chwilowo spowolniły prace, inwestycja jest realizowana zgodnie z harmonogramem. Coraz wyraźniej widać stadion, który ma stać się sercem sportowego Chełma. Konstrukcja pnie się w górę, a wraz z nią rosną oczekiwania – i emocje. Pierwszy mecz na nowym obiekcie ma się bowiem odbyć już w marcu przyszłego roku.

– Nowy stadion to nowe serce Chełmianki – mówił podczas podpisania umowy z firmą Mirbud (w maju 2024 roku) prezydent Chełma **Jakub Banaszek**.

Dziś te słowa przestają być tylko deklaracją. Na placu budowy przy ul. 1 Pułku Szwoleżerów coraz wyraźniej widać, że powstaje coś znacznie większego niż zwykły stadion.

To inwestycja, która ma zmienić sportowy krajobraz miasta.

Od wizji do konkretów

Projekt Lubelskiego Centrum Piłki Nożnej od początku był ambitny. Obejmuje nie tylko stadion na 4500 miejsc, ale także trzy pełnowymiarowe boiska treningowe – w tym jedno kryte balonem.

Całość to koszt ponad 94,5 mln zł brutto, z czego ponad 44 mln zł pochodzi z dofinansowania Ministerstwa Sportu i Turystyki. Sam stadion to koszt około 60 milionów złotych brutto.

Projekt Lubelskiego Centrum Piłki Nożnej obejmuje nie tylko stadion na 4500 miejsc, ale także trzy pełnowymiarowe boiska treningowe.

Konstrukcja pnie się w górę, a prace wyraźnie przyspieszyły wraz z nadejściem wiosny.

Z każdym tygodniem coraz wyraźniej widać bryłę obiektu. Rzędy prefabrykowanych słupów, stalowa konstrukcja, powstające trybuny – wszystko składa się na obraz miejsca, które ma stać się nowym domem dla chełmskiej piłki. – Stadion ma być przede wszystkim dla mieszkańców. Ma być dumą miasta – podkreśla dyrektor sportowy Chełmianki, **Wojciech Wójcik.**

Część infrastruktury jest już gotowa. Do użytku oddano boisko przy ul. Ceramicznej, które służy zarówno Chełmiance, jak i lokalnym drużynom. Na ukończeniu jest także boisko przy Zespole Szkół Budowlanych i Geodezyjnych, które zostanie przykryte balonem. Równolegle trwają prace przy boisku trawiastym zlokalizowanym przy stadionie

– Wszystkie boiska, podobnie jak stadion, mają być gotowe do końca roku – zapewnia Wójcik.

Budowa przyspiesza

Obecnie stadion wchodzi w kluczowy etap realizacji. Konstrukcja pnie się w górę, a prace wyraźnie przyspieszyły wraz z nadejściem wiosny.

Na placu budowy zamontowano już ponad 160 prefabrykowanych słupów oraz setki ton konstrukcji stalowej. W najbliższych tygodniach zakończy się montaż dachu i konstrukcji nośnej.

– W ciągu najbliższych tygodni zakończymy montaż konstrukcji oraz pokrycia dachu. Następnie skupimy się na pracach wykończeniowych wewnątrz budynku – mówi kierownik kontraktu **Karol Szymczuk.**

To moment, w którym stadion zaczyna przypominać gotowy obiekt.

Budowa nie obyła się bez wyzwań. Tegoroczna zima – jedna z ostrzejszych w ostatnich latach – chwilowo spowolniła prace.

– Przy temperaturach sięgających minus 20 stopni nie było możliwości prowadzenia kluczowych robót – przyznaje Szymczuk.

Mimo to inwestycja utrzymała tempo, a harmonogram – jak zapewnia – nie jest zagrożony.

Ekstraklasowe ambicje

Stadion ma spełniać standardy zbliżone do ekstraklasy. Boisko główne zostanie wyposażone w system drenażu, nawodnienia i podgrzewania murawy. Pierwsze prace przy murawie ruszają już teraz, a sianie trawy planowane jest na maj.

Nowy dom Chełmianki ma być nie tylko funkcjonalny, ale też dopracowany w szczegółach.

– Stadion ma być przede wszystkim dla mieszkańców. Ma być dumą miasta – podkreśla dyrektor sportowy Chełmianki, Wojciech Wójcik.

W planach są m.in. przeszklone loże VIP, przestrzeń restauracyjna, sale konferencyjne oraz nowoczesne zaplecze medialne.

Na trybunach pojawią się charakterystyczne napisy – w tym „Duma Miasta" – a część krzesełek ma być ozdobiona herbem Chełma.

Więcej niż beton i stal

Nowy stadion Chełmianki to nie tylko trybuny i murawa. To loże VIP, zaplecze dla mediów, sale konferencyjne i nowoczesna przestrzeń sportowa.

Ale przede wszystkim – to symbol zmiany. Zmiany, na którą Chełm czekał od lat.

I która właśnie dzieje się na oczach mieszkańców. **AW**

Zmarł Michał Wołos

CHEŁM To wiadomość, która wstrząsnęła środowiskiem piłkarskim w Chełmie i regionie. W wieku zaledwie 31 lat zmarł Michał Wołos – wieloletni zawodnik i kapitan Chełmianki.

Michał Wołos zapisał się w historii klubu jako jeden z liderów drużyny, która wywalczyła awans do III ligi. Przez lata był nie tylko ważnym ogniwem zespołu, ale również jego kapitanem, nosząc opaskę i biorąc odpowiedzialność za drużynę zarówno na boisku, jak i poza nim.

Urodzony we Włodawie, swoją piłkarską drogę rozpoczął w 2008 roku w juniorach Włodawianki. W trakcie kariery reprezentował także barwy takich klubów jak Motor Lublin, Widok Lublin, Polonia Przemyśl, Orion Niedrzwica Duża czy Lublinianka. Do Chełmianki dołączył w sezonie 2016/2017, gdy zespół występował jeszcze w IV lidze.

Z klubem związany był - z przerwami - do sezonu 2021/2022. Później grał m.in. w Krysztale Werbkowice, Mazovii Mińsk Mazowiecki oraz Makovii Marki, która była jego ostatnim klubem.

Dla wielu kibiców pozostanie symbolem zaangażowania, charakteru i walki na boisku. Jego śmierć to ogromna strata dla całego środowiska piłkarskiego.

Rodzinie i przyjaciołom Michała składamy szczere wyrazy współczucia. **AW**

POW. CHEŁMSKI Ruszy budowa odcinka Chełm–Dorohusk

Zielone światło dla S12

Jest decyzja, na którą czekano od lat. Wojewoda Lubelski wydał zezwolenie na realizację inwestycji drogowej dla ekspresowej S12 między Chełmem a Dorohuskiem. To oznacza jedno – inwestycja wchodzi w fazę realizacji, a pierwsze prace mogą ruszyć już w najbliższych miesiącach.

To przełomowy moment dla jednej z najważniejszych inwestycji drogowych we wschodniej Polsce. Wojewoda Lubelski wydał decyzję o zezwoleniu na realizację inwestycji drogowej (ZRID) dla niemal 23-kilometrowego odcinka drogi ekspresowej S12 na trasie Chełm – Dorohusk.

Decyzja ta nie tylko zatwierdza przebieg trasy i podział nieruchomości, ale również otwiera drogę do rozpoczęcia robót budowlanych. Pierwszym krokiem będzie przekazanie placu budowy wykonawcy. Jak zapowiadają inwestorzy, roboty ziemne mogą ruszyć już w II kwartale tego roku.

Nowy ślad i ominięcie terenów wrażliwych

Planowany odcinek powstanie w zupełnie nowym śladzie. Trasa rozpocznie się w miejscowości Antonin, gdzie będzie przedłużeniem budowanej obwodnicy Chełma. Następnie pobiegnie na południe od obecnej drogi krajowej nr 12.

Projektanci zadbali o to, by ograniczyć wpływ inwestycji na środowisko i mieszkańców. Droga ominie m.in. rezerwat przyrody Roskosz oraz miejscowość Pławanice, prowadząc głównie przez tereny rolnicze.

W rejonie Teosina zaplanowano budowę dwóch Miejsc Obsługi Podróżnych, a trasa przetnie linię kolejową nr 7 (Warszawa – Dorohusk). Całość zakończy się przy przejściu granicznym z Ukrainą.

Konkretne liczby i skala inwestycji

W ramach zadania powstanie dwujezdniowa droga ekspresowa z dwoma pasami ruchu w każdym kierunku. To jednak tylko część inwestycji.

W planach jest także: 16 wiaduktów (w tym trzy kolejowe,przejścia dla zwierząt: sześć dla dużych i siedem dla średnich), węzeł drogowy Dorohusk, czy infrastruktura towarzysząca (w tym MOP-y).

Odszkodowania dla właścicieli

ZRID oznacza również konkretne konsekwencje dla właścicieli gruntów. Rozpocznie się procedura przejmowania nieruchomości pod inwestycję oraz wypłaty odszkodowań przez Skarb Państwa. Postępowania w tym zakresie prowadzi Wojewoda Lubelski.

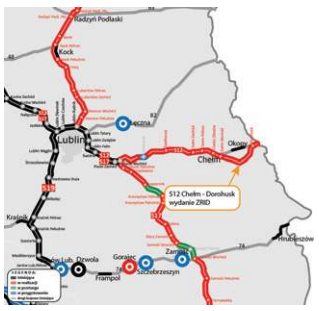

Miliard złotych i wsparcie z Unii

Budowa odcinka Chełm – Dorohusk to część większego projektu drogi ekspresowej S12 na trasie Piaski – Dorohusk, której łączna długość ma wynieść około 75 km.

Wartość samej umowy na zaprojektowanie i budowę tego fragmentu to około 1 miliard złotych. Za realizację odpowiada firma Intercor.

Inwestycja uzyskała również znaczące wsparcie unijne – ponad 102 mln euro w ramach Instrumentu „Łącząc Europę" (CEF) na lata 2021–2027.

AW

CZYSTE POWIETRZE
DOCIEPLENIA BUDYNKÓW
MALOWANIE ELEWACJI
FIRMA LOKALNA
SPEC-BUD tel. 607 452 099
9074

EKO TAXI
JESTEŚMY NAJTAŃSI W MIEŚCIE!
Z TYM KUPONEM OTRZYMASZ DODATKOWE 10 % RABATU
82 540 80 00
8897

eprasa.pl bb2d8e0cc0

CHEŁM Oddział, który niedawno wstrzymał hospitalizację, znów operuje

Nowoczesna laryngologia po zawieszeniu

Samodzielny Publiczny Wojewódzki Szpital Specjalistyczny w Chełmie rozpoczął wykonywanie nowoczesnych, małoinwazyjnych operacji zatok metodą endoskopową FESS. Pierwsze zabiegi zakończyły się powodzeniem, a pacjenci opuścili szpital już po kilku dniach hospitalizacji. Wprowadzenie nowej procedury to ważny krok w rozwoju oddziału laryngologii, który jeszcze na początku roku zmagał się z problemami kadrowymi i czasowym wstrzymaniem części świadczeń.

Jak poinformował Urząd Marszałkowski Województwa Lubelskiego, w chełmskim szpitalu wykonano pierwsze funkcjonalne endoskopowe operacje zatok (FESS – Functional Endoscopic Sinus Surgery). To nowoczesna metoda leczenia chorób zatok przynosowych, uznawana za mniej inwazyjną alternatywę dla klasycznych zabiegów chirurgicznych.

Pierwsze zabiegi zakończyły się sukcesem

Pierwszymi pacjentami, którzy skorzystali z tej technologii w Chełmie, były dwie kobiety oraz mężczyzna. Jak przekazał szpital, wszyscy zostali wypisani do domu już w drugiej dobie po operacji, a ich całkowity pobyt w placówce wyniósł około trzech i pół dnia. Dla porównania w przypadku tradycyjnych operacji zatok hospitalizacja trwa zazwyczaj od pięciu do ośmiu dni.

– Rozwój placówki i wprowadzanie procedur, które dotychczas nie były dostępne w naszym szpitalu, to element strategii podnoszenia jakości opieki medycznej w regionie. Zależy nam, aby mieszkańcy Chełma i okolic mieli dostęp do nowoczesnej medycyny na miejscu, bez konieczności szukania pomocy w odległych ośrodkach – podkreśla **Agnieszka Kruk**, dyrektor Samodzielnego Publicznego Wojewódzkiego Szpitala Specjalistycznego w Chełmie.

Metoda FESS polega na wprowadzeniu do jamy nosowej cienkiego endoskopu wyposażonego w kamerę. Lekarz obserwuje obraz powiększony na monitorze i może precyzyjnie usunąć zmiany chorobowe, jednocześnie oszczędzając zdrowe tkanki. Zabieg wykonywany jest przez naturalne otwory ciała, co pozwala uniknąć nacięć skóry twarzy i powstawania widocznych blizn.

– Dzięki metodzie endoskopowej operujemy z bardzo dużą precyzją, co minimalizuje ryzyko powikłań i znacznie ogranicza dolegliwości bólowe po zabiegu. Pacjenci szybciej odzyskują komfort życia, pozbywając się uciążliwych bólów głowy czy uczucia zatkanego nosa, które często towarzyszą przewlekłym stanom zapalnym – wyjaśnia lek. med. **Arkadiusz Kasztelan**, zastępca dyrektora ds. lecznictwa Samodzielnego Publicznego Wojewódzkiego Szpitala Specjalistycznego w Chełmie.

Reorganizacja oddziału

Wprowadzenie nowych zabiegów następuje jednak w kontekście wcześniejszych zmian organizacyjnych w szpitalu. W grudniu 2025 roku w regulaminie organizacyjnym placówki wprowadzono reorganizację, w wyniku której oddział laryngologii został przekształcony w pododdział funkcjonujący w strukturze oddziału chirurgicznego.

Jak wyjaśnia dyrekcja szpitala, zmiany te miały charakter optymalizacyjny i nie były związane z planem likwidacji działalności laryngologicznej.

Jednocześnie, w tym samym okresie doszło do czasowego wstrzymania realizacji świadczeń laryngologicznych w trybie hospitalizacji. Według wyjaśnień szpitala było to spowodowane przejściowymi problemami kadrowymi.

Placówka podkreśla jednak, że ograniczenie dotyczyło wyłącznie leczenia szpitalnego, natomiast świadczenia laryngologiczne były nadal udzielane w trybie ambulatoryjnym w poradni specjalistycznej.

Szpital nie podał jednak szczegółowych informacji dotyczących liczby lekarzy pracujących na oddziale przed reorganizacją oraz po jej wprowadzeniu ani dokładnego okresu, przez jaki hospitalizacje laryngologiczne były wstrzymane.

Zmiany w kierownictwie szpitala

Równolegle w ostatnim czasie doszło do zmian w kierownictwie placówki. Dr n. med. **Bartosz Potoczniak**, który w lipcu ubiegłego roku objął stanowisko zastępcy dyrektora ds. lecznictwa po wygranym konkursie, zakończył pełnienie tej funkcji – jak poinformowała dyrekcja – na mocy porozumienia.

Jednocześnie pozostaje on kierownikiem Oddziału Urazowo-Ortopedycznego z Chirurgią Kręgosłupa.

Od 1 marca obowiązki zastępcy dyrektora ds. lecznictwa pełni lek. med. Arkadiusz Kasztelan, specjalista otolaryngologii związany z oddziałem laryngologicznym szpitala. Funkcję tę sprawuje do czasu wyłonienia nowego zastępcy dyrektora w drodze konkursu.

Powrót do wykonywania zabiegów laryngologicznych w trybie szpitalnym oraz wprowadzenie nowoczesnej metody operacyjnej ma – według władz szpitala – poprawić dostęp mieszkańców Chełma i regionu do specjalistycznego leczenia chorób zatok i innych schorzeń otolaryngologicznych. **AW**

CHEŁM Poznaliśmy Chełmianina Roku, Ambasadora Miasta Chełm oraz Zasłużonych

Zaszczytne tytuły zostały nadane!

W sobotę, 14 marca, w Chełmskim Domu Kultury odbyła się Uroczysta Gala Miasta Chełm – jedno z najważniejszych wydarzeń w kalendarzu miejskich uroczystości. Podczas gali uhonorowano osoby i instytucje szczególnie zasłużone dla rozwoju miasta oraz budowania jego pozytywnego wizerunku.

Tytuł Zasłużony dla Miasta Chełm trafił do osób, których działalność w różnych dziedzinach życia publicznego i społecznego od lat wpływa na rozwój miasta.

Tego wieczoru poznaliśmy laureatów trzech prestiżowych wyróżnień: **Chełmianin Roku 2025**, **Ambasador Miasta Chełm** oraz **Zasłużony dla Miasta Chełm**. Tytuły te przyznawane są osobom, które poprzez swoją działalność społeczną, sportową, naukową czy biznesową przyczyniają się do promocji Chełma oraz wzmacniania lokalnej wspólnoty.

Zasłużeni dla Miasta Chełm

W tym roku tytuł Zasłużony dla Miasta Chełm otrzymało pięć osób, których działalność w różnych dziedzinach życia publicznego i społecznego od lat wpływa na rozwój miasta.

Jedną z wyróżnionych została **Anna Dąbrowska-Banaszek**, posłanka na Sejm RP, od urodzenia związana z Chełmem. Przez lata swojej pracy zawodowej działała na rzecz zdrowia mieszkańców regionu, zdobywając zaufanie pacjentów i lokalnej społeczności. Zdobyte doświadczenie przeniosła następnie do działalności publicznej, reprezentując mieszkańców województwa lubelskiego w parlamencie. Angażuje się także w inicjatywy edukacyjne i społeczne skierowane do dzieci i młodzieży, promujące historię, kulturę oraz wartości patriotyczne.

W gronie nagrodzonych znalazła się również **Magdalena Mąka**, która od wielu lat działa na rzecz promocji Chełma w obszarze turystyki, edukacji i popularyzacji lokalnej historii. Organizuje wystawy, przygotowuje publikacje oraz aktywnie promuje miasto w mediach regionalnych i ogólnopolskich. Jest także przewodnikiem PTTK Oddział Chełm, prowadząc warsztaty i spotkania edukacyjne przybliżające mieszkańcom oraz turystom bogate dzieje miasta.

Kolejną laureatką została **Ilona Sawicka**, od lat prowadząca działalność naukową i popularyzatorską w zakresie kultury oraz sztuki ludowej. Jej projekty mają zasięg ogólnokrajowy i międzynarodowy, jednak przy każdej okazji podkreśla swoje związki z Chełmem. Organizuje wystawy, warsztaty i spotkania edukacyjne, publikuje artykuły naukowe i popularnonaukowe oraz realizuje projekty grantowe, które angażują mieszkańców i wzmacniają życie kulturalne miasta.

Wyróżnienie otrzymał także **Grzegorz Gorczyca**, wieloletni prezes Automobilklubu Chełmskiego i inicjator licznych wydarzeń motoryzacyjnych, turystycznych i edukacyjnych. Dzięki jego działalności w Chełmie organizowane są rajdy, zloty pojazdów zabytkowych oraz wydarzenia popularyzujące bezpieczeństwo w ruchu drogowym. Od lat kieruje również chełmskim sztabem Wielkiej Orkiestry Świątecznej Pomocy, angażując setki wolontariuszy i mieszkańców w działania charytatywne.

Piątym laureatem został **Wojciech Malawski**, przedsiębiorca związany z Chełmem od blisko trzydziestu lat. Prowadzona przez niego działalność gospodarcza stała się ważnym miejscem spotkań mieszkańców oraz wydarzeń kulturalnych. Dzięki jego inicjatywie powstała „Strzecha u Wojciecha" – przestrzeń, w której odbywają się koncerty, wydarzenia artystyczne i spotkania integrujące lokalną społeczność. Malawski od lat wspiera także rozwój sportu, angażując się jako prezes i trener w działalność Chełmskiego Stowarzyszenia Tenisowego „GEM".

Najważniejsze wyróżnienie gali – tytuł Chełmianina Roku 2025 – otrzymał Artur Juszczak.

Ambasador Miasta Chełm

Tytuł **Ambasadora Miasta Chełm** otrzymał w tym roku **Michał Soczyński**, utalentowany bokser, który dzięki konsekwencji i ciężkiej pracy buduje swoją karierę sportową, jednocześnie reprezentując Chełm na arenie ogólnopolskiej i międzynarodowej. Jego sportowe sukcesy sprawiają, że nazwa miasta pojawia się w środowiskach sportowych w Polsce i za granicą.

Postawa zawodnika jest również inspiracją dla młodych ludzi – pokazuje, że dzięki wytrwałości i pasji można realizować ambitne cele.

Chełmianin Roku 2025

Najważniejsze wyróżnienie gali – tytuł Chełmianina Roku 2025 – otrzymał **Artur Juszczak**, od lat aktywnie działający na rzecz miasta w obszarze sportu i działalności społecznej.

Jako prezes Chełmskiego Klubu Sportowego odegrał kluczową rolę w budowaniu silnego środowiska siatkarskiego w Chełmie. To właśnie w czasie jego działalności drużyna siatkarska wywalczyła historyczny awans do PlusLigi, najwyższej klasy rozgrywkowej w Polsce, co stało się powodem do dumy dla całej lokalnej społeczności.

Tytuł Ambasadora Miasta Chełm otrzymał w tym roku Michał Soczyński, utalentowany bokser.

Artur Juszczak angażuje się także w liczne inicjatywy promujące aktywność fizyczną. Jest współzałożycielem Chełmskiej Grupy Rowerowej, inicjatywy Chełm Biega oraz Chełmskiego Klubu Morsów. Pełni również funkcję prezesa Stowarzyszenia Inicjatyw Społecznych oraz radnego powiatu chełmskiego.

Wyróżnienia z wieloletnią tradycją

W poprzednich latach w gronie wyróżnionych znaleźli się przedstawiciele świata polityki, kultury, nauki, sportu, biznesu oraz instytucji publicznych. Wśród laureatów są: **Stanisław Adamiak, Jarosław Kaczyński, Bernd Vöhringer, Browar Jagiełło – Lucjan Jagiełło, Cementownia Chełm – Cemex Polska, Miejski Klub Sportowy Cement-Gryf Chełm, Państwowa Akademia Nauk Stosowanych w Chełmie, Parafia Narodzenia Najświętszej Maryi Panny w Chełmie, Spółdzielnia Mleczarska Bieluch w Chełmie, Marek Dyjak, Dominik Bąk, Dorota Róża Bida, Anna Dąbrowska, Jan Malawski, Andrzej Perkman, Urząd Marszałkowski Województwa Lubelskiego, Prof. dr hab. Radosław Henryk Dobrowolski, Mateusz Grzeszczuk** oraz **BHM Unique Interiors.**

Szczególnym wyróżnieniem jest tytuł **Chełmianina Roku**, którego laureat otrzymuje okolicznościowy medal oraz akt nadania tytułu. Jego nazwisko dołącza do prestiżowej listy nagrodzonych w poprzednich latach. Wśród dotychczasowych laureatów są: **Krzysztof Grabczuk, Andrzej Kosior, Witold Grela, Dariusz Jabłoński, dr Wojciech Krawczyk, Jolanta Kropp, Longin Jan Okoń, Stanisław Adamiak, Grzegorz Gorczyca oraz Zbigniew Lubaszewski, Józef Zając, Michał Gołoś, Andrzej Buko, Tadeusz Marek Boniecki, Marek Dyjak, Wojciech Hetman, Lucjan Jagiełło, Grzegorz Gardziński, ksiądz infułat Kazimierz Bownik, Agnieszka Derlak, Wojciech Zakrzewski, Jagoda Barczyńska, Mariusz Marcyniak, Andrzej Wojtaszek oraz Grzegorz Głuch.**

Zwieńczeniem wieczoru był koncert **Marka Dyjaka**, znanego wokalisty o charakterystycznym, poruszającym głosie, który od lat związany jest z Chełmem, a dwa lata temu otrzymał tytuł Ambasadora Miasta Chełm. **AW**

eprasa.pl bb2d8e0cc0

12 godzin walki z ogniem

fot. OSP Urszulin/Gabryś

GM. URSZULIN Blisko 12 godzin trwała akcja gaśnicza w Zawadówce w gminie Urszulin. Pożar wybuchł po południu i zakończył się dopiero w nocy. Straty oszacowano na około 300 tysięcy złotych.

Do zdarzenia doszło w poniedziałek (16 marca) około godziny 15:30. Strażacy z Komendy Powiatowej Państwowej Straży Pożarnej we Włodawie otrzymali zgłoszenie o pożarze budynku magazynowo-gospodarczego w miejscowości Zawadówka w gminie Urszulin.

Na miejsce skierowano liczne siły i środki. W działaniach brały udział jednostki Ochotniczej Straży Pożarnej z Urszulina (dwa zastępy), Wereszczyna, Wytyczna i Starego Brusa oraz trzy zastępy z Jednostki Ratowniczo-Gaśniczej we Włodawie.

Akcja była długotrwała i wymagająca. Strażacy walczyli z ogniem przez wiele godzin – od popołudnia aż do późnej nocy. Działania zakończyły się dopiero około godziny 3:00. Ogień objął znaczną część budynku, co wymagało intensywnego gaszenia oraz późniejszego dogaszania pogorzeliska.

Straty wstępnie oszacowano na około 300 tysięcy złotych. Na szczęście nikt nie ucierpiał.

Jak wynika ze wstępnych ustaleń, najbardziej prawdopodobną przyczyną pożaru było zaprószenie ognia. Szczegółowe okoliczności zdarzenia będą jeszcze wyjaśniane przez policję.

Strażacy przypominają o konieczności zachowania ostrożności przy korzystaniu z otwartego ognia – zwłaszcza w pobliżu zabudowań gospodarczych, gdzie ryzyko szybkiego rozprzestrzenienia się pożaru jest szczególnie wysokie. **AW**

Tajemnicze znalezisko

POW. WŁODAWSKI Na terenie miejscowości Krzywowierzba w powiecie włodawskim odnaleziono fragmenty niezidentyfikowanego obiektu. Znaleziska dokonał mieszkaniec podczas prac wykonywanych w terenie. O sprawie powiadomiono służby, a na miejsce skierowano m.in. żandarmów wojskowych, którzy mają ustalić pochodzenie odnalezionych elementów.

Zdjęcie poglądowe. Nie przedstawia odnalezionego obiektu ani miejsca zdarzenia.

Elementy znajdowały się w miejscu oddalonym od zabudowań – około dwóch kilometrów od najbliższych domów. Po otrzymaniu informacji służby zabezpieczyły teren oraz rozpoczęły wstępne czynności wyjaśniające.

Do sprawy włączyła się również Żandarmeria Wojskowa. Jak poinformował jej rzecznik, pułkownik **Paweł Durka**, odnalezione fragmenty zostały wstępnie zakwalifikowane jako elementy obiektu o charakterze wojskowym.

Według nieoficjalnych informacji pojawiających się w mediach, odnalezione elementy mogą mieć związek z incydentem z 9 września 2025 roku, kiedy – według doniesień – rosyjskie drony miały naruszyć polską przestrzeń powietrzną. Służby nie potwierdzają jednak na razie tych spekulacji.

Na obecnym etapie trwa analiza zabezpieczonych fragmentów. Jej wyniki mają pozwolić określić, czym dokładnie był odnaleziony obiekt oraz czy stanowi on pozostałość po wydarzeniach z ubiegłego roku. Sprawa pozostaje w toku. **AW**

Poszukiwana Ewelina Fronc

CHEŁM Trwają poszukiwania Eweliny Fronc. Sprawą zajmuje się Komenda Miejska Policji w Chełmie, która prowadzi działania mające na celu ustalenie miejsca pobytu zaginionej.

Kobieta urodziła się w 1991 roku, a jej ostatnie miejsce zameldowania znajduje się na terenie Chełma. Na ten moment nie zostały podane szczegółowe okoliczności zaginięcia ani informacje dotyczące ubioru w chwili, gdy była widziana po raz ostatni.

Służby podkreślają, że każda informacja może okazać się istotna i pomóc w odnalezieniu zaginionej.

Osoby, które widziały Ewelinę Fronc lub posiadają jakiekolwiek informacje na temat jej miejsca pobytu, proszone są o pilny kontakt z Komendą Miejskiej Policji w Chełmie – tel. 47 813 1210, email: dyzurni.kmpchelm@lu.policja.gov.pl lub z numerem alarmowym 112/997. **GW**

Ktoś podpalił hybrydę?

CHEŁM Mieszkańców Dyrekcji Dolnej w Chełmie w nocy z piątki na sobotę (13/14 marca) wyrwały ze snu syreny strażackie. Tuż przed północą przed jednym z bloków w ogniu stanął samochód. Paliła się hybrydowa Toyota. Wstępne ustalenia wskazują, że mogło to być podpalenie.

Strażacy z Komendy Miejskiej Państwowej Straży Pożarnej w Chełmie otrzymali zgłoszenie o pożarze samochodu osobowego zaparkowanego tuż obok bloku przy ul. Piłsudskiego około godziny 24.00.

Walka z ogniem w przypadku pojazdów hybrydowych i elektrycznych wymaga od ratowników zachowania szczególnych procedur bezpieczeństwa. Strażacy szybko opanowali sytuację i ugasili pożar, zanim płomienie zdążyły rozprzestrzenić się na sąsiednie auta lub elewację budynku. Mimo sprawnej akcji, pojazd został poważnie uszkodzony.

Na miejscu pracowali również funkcjonariusze policji, którzy zabezpieczyli ślady i przeprowadzili oględziny. Według wstępnych informacji wiele wskazuje na to, że nie był to przypadkowy pożar wynikający z usterki technicznej.

Co ciekawe, przez dłuższy czas nie zgłosił się właściciel pojazdu z warszawską rejestracją. Policja próbowała ustalić jego tożsamość, jednak dopiero w poniedziałek na komendę w Chełmie zgłosił się użytkownik auta.

Śledczy nadal ustalają dokładne okoliczności zdarzenia i nie wykluczają podpalenia. Policja apeluje również do świadków, którzy mogli zauważyć coś niepokojącego w okolicy parkingu tuż przed wybuchem ognia, o kontakt. **APM**

APARATY SŁUCHOWE EUROSŁUCH
APARATY SŁUCHOWE
512 365 119
Plac Kupiecki 10, 22-100 Chełm

MIĘDZYNARODOWY DZIEŃ SŁUCHU – TRWA CAŁY MARZEC!

Firma Eurosłuch wspierając działania związane z profilaktyką i rehabilitacją słuchu zaprasza wszystkich mieszkańców Chełma i okolic na **bezpłatne badania słuchu**.
W naszym gabinecie otrzymasz niezbędną, profesjonalną pomoc - wykonamy dokładne badanie słuchu, doradzimy i w razie potrzeby dobierzemy aparaty słuchowe dopasowane do Twoich potrzeb i oczekiwań.*

Badania będą przeprowadzane nieodpłatnie **do 31 marca 2026 roku**

Wizyty prosimy rezerwować pod numerem telefonu 512 365 119

Nie przegap okazji umów się już dziś!

* Patronem akcji bezpłatnych badań słuchu i testów aparatów słuchowych jest Fundacja „Twój Słuch”

eprasa.pl bb2d8e0cc0

CHEŁM Kontrola weterynarii w chełmskim schronisku

Dokumenty ujawniają skalę nieprawidłowości

Kontrola Powiatowej Inspekcji Weterynaryjnej w schronisku dla bezdomnych zwierząt w Chełmie ujawniła szereg nieprawidłowości dotyczących zarówno infrastruktury obiektu, jak i sposobu prowadzenia dokumentacji oraz opieki nad zwierzętami.

Z decyzji pokontrolnej wynika m.in., że ogrodzenie schroniska było „uszkodzone i dziurawe", część psów nie miała zapewnionych wymaganych szczepień, a w rejestrze spacerów znajdowała się mniej niż połowa zwierząt przebywających w placówce. Dokument powstał po kontroli przeprowadzonej w lutym tego roku, już po nagłośnieniu przez naszą redakcję sprawy warunków panujących w schronisku.

Kontrola weterynaryjna została przeprowadzona w dniach 12–18 lutego 2026 r. w schronisku dla bezdomnych zwierząt przy ul. Włodawskiej 23A w Chełmie, prowadzonym przez spółkę CARMIR. Na podstawie jej wyników Powiatowy Lekarz Weterynarii wydał decyzję administracyjną nakazującą usunięcie szeregu nieprawidłowości.

„Ogrodzenie uszkodzone i dziurawe"

W decyzji wskazano m.in. na zły stan ogrodzenia.

Jak zapisano w dokumencie: „Ogrodzenie w tylnej części schroniska (…) posiada ubytki, nie ma wymaganej wysokości, jest uszkodzone i dziurawe, podobnie furtka (…) nie jest szczelna, nie zabezpiecza przed ewentualną możliwością ucieczki zwierząt ze schroniska".

Brak pomieszczeń dla zwierząt chorych

Inspektorzy wskazali m.in.: „Brak wydzielonego pomieszczenia przeznaczonego wyłącznie do izolowania zwierząt chorych lub podejrzanych o chorobę zakaźną" oraz „brak wydzielonego pomieszczenia do utrzymywania młodych oddzielonych od matek".

W dokumentach wskazano także brak pomieszczeń dla samic z oseskami oraz brak wymaganej temperatury w części pomieszczeń.

Kontrola zakwestionowała również sposób organizacji kwarantanny. Jak zapisano w decyzji: „Część infrastruktury schroniska przeznaczona do przeprowadzania kwarantanny nie spełnia swojej funkcji, ponieważ przebywające w tych kojcach zwierzęta mają możliwość stałego kontaktu ze sobą".

Psy bez spacerów

Z dokumentów wynika także, że nie wszystkie psy były wyprowadzane na spacery. W protokole zapisano: „Rejestr wyprowadzania psów na spacer (…) obejmuje 29 psów, w tym okresie w schronisku przebywało ok. 74 psów".

Jednocześnie wskazano, że: „są to te same, powtarzające się psy wychodzące codziennie, podczas gdy inne wyprowadzane są sporadycznie".

Kontrola wykazała także nieprawidłowości w dokumentacji. Według inspekcji: „Wykaz zwierząt prowadzony w formie elektronicznej nie zawiera wszystkich wymaganych punktów".

W wielu przypadkach brakowało podstawowych danych. „Brakuje wpisanej wagi psa, opisu kondycji, daty oznakowania transponderem". Brakowało również informacji dotyczących odrobaczania i zwalczania pasożytów.

Problemy ze szczepieniami

Inspektorzy wskazali także uchybienia dotyczące profilaktyki zdrowotnej. W protokole zapisano: „Psy nie mają zapewnionych szczepień przeciwko parwowirozie, parainfluenzie i nosówce".

W kilku przypadkach stwierdzono również przekroczenie terminu szczepień przeciwko wściekliźnie. „W przypadku kilku psów stwierdzono przekroczony termin szczepień przeciwko wściekliźnie, nawet dochodzący do 4 miesięcy".

Z dokumentów wynika również, że część zaleceń została wykonana dopiero w trakcie prowadzonego postępowania. Podczas kontroli sprawdzającej okazało się, że m.in. oznakowano kojce, wyznaczono miejsce przechowywania produktów leczniczych (wcześniej znajdowały się w nieładzie, pomieszane z lekami, których termin ważności już upłynął), przeprowadzono dezynfekcję pomieszczeń.

W związku z tym w części zakresów postępowanie zostało umorzone – ale tylko w tej części.

Miasto: „zapewniamy transparentność"

Decyzja Powiatowego Lekarza Weterynarii została opublikowana przez Urząd Miasta Chełm w mediach społecznościowych.

W komunikacie magistrat poinformował: „W toku postępowania oraz podczas kontroli sprawdzającej potwierdzono, że część zaleceń pokontrolnych została już wykonana. W związku z tym, w tym zakresie postępowanie zostało umorzone".

Podobną informację opublikował w mediach społecznościowych prezydent Chełma, **Jakub Banaszek**, zapowiadając przedstawienie dodatkowych wniosków po analizie dokumentów. To pierwszy raz, kiedy prezydent „zabrał głos" w sprawie chełmskiego schroniska dla zwierząt.

Do sprawy odniósł się również radny **Łukasz Krzywicki** (Klub Radnych Koalicji Obywatelskiej), który jako jedyny radny podjął działania i interesuje się tematem chełmskiego schroniska dla zwierząt. Radny wskazał, że protokół kontroli pokazuje nie tylko problemy infrastrukturalne, ale również uchybienia w zarządzaniu schroniskiem.

„Mówimy już nie o murach i ogrodzeniach, ale o bieżącym zarządzaniu schroniskiem" – napisał w mediach społecznościowych.

Jak podkreślił, inspekcja odbyła się w dniach 12–18 lutego 2026 r., czyli ponad miesiąc po nagłośnieniu sprawy warunków przebywania zwierząt podczas mrozów. „Skoro więc nawet po nagłośnieniu sprawy i po upływie czasu stwierdzono tyle nieprawidłowości, to każdy ma prawo zadać pytanie: jak wyglądała rzeczywista sytuacja wcześniej?"

Krzywicki zwrócił również uwagę na kwestie, które – jego zdaniem – wciąż wymagają wyjaśnienia. Wśród nich wymienił m.in. pomieszczenie przeznaczone do wydawania zwierząt oraz zakres prac, które miały zostać wykonane w schronisku.

„Gdzie jest pomieszczenie do wydawania zwierząt, które miało zostać dostosowane do wymagań weterynaryjnych? W jakim zakresie wykonano te prace? Co z ogrodzeniem, skoro kontrola wykazała, że było uszkodzone, dziurawe i niespełniające wymagań? Co z przegrodami i organizacją kojców, skoro inspekcja stwierdziła, że część infrastruktury nie spełnia funkcji kwarantanny i izolacji?"

Spór przeniósł się do Internetu

Dyskusja wokół funkcjonowania schroniska toczy się w dużej mierze w mediach społecznościowych. Tam też powstał profil „Ciemna strona Schroniska w Chełmie", którego autorzy deklarują, że ich celem jest „pokazanie tego, czego wielu wolałoby nie widzieć", ale sami się nie ujawniają. Niektórzy jednak uważają, że to celowa nagonka na schronisko.

Sprawa prawdopodobnie wróci na sesję rady miasta

Decyzja Powiatowego Lekarza Weterynarii może zostać zaskarżona w terminie 14 dni do Lubelskiego Wojewódzkiego Lekarza Weterynarii.

Jednocześnie nakazy zawarte w decyzji zaczną obowiązywać po jej uprawomocnieniu.

Sprawa funkcjonowania schroniska prawdopodobnie znów stanie się jednym z głównych tematów najbliższych obrad Rady Miasta Chełm. **AW**

W chełmskim schronisku bez zmian?

CHEŁM Miasto ogłosiło przetarg na prowadzenie schroniska dla bezdomnych zwierząt na kolejne lata. Do postępowania zgłosił się jednak tylko jeden podmiot – dotychczasowy administrator. Złożona oferta opiewa na ponad milion złotych i jest o ponad 370 tys. zł wyższa niż kwota, którą miasto planuje przeznaczyć na realizację zadania. Sprawa rozstrzyga się w czasie, gdy funkcjonowanie schroniska jest przedmiotem ożywionej publicznej dyskusji m.in. po lutowej kontroli weterynaryjnej.

Miasto Chełm ogłosiło przetarg na realizację zadania „Ochrona zwierząt na terenie miasta Chełm w latach 2026–2027". Postępowanie zostało opublikowane 6 marca w Biuletynie Zamówień Publicznych i dotyczy prowadzenia schroniska dla bezdomnych zwierząt przy ul. Włodawskiej.

Zgodnie z dokumentacją przetargową wykonawca ma odpowiadać m.in. za prowadzenie i utrzymanie schroniska, zapewnienie zwierzętom odpowiednich warunków bytowych, opiekę weterynaryjną, odławianie bezdomnych zwierząt z terenu miasta oraz prowadzenie działań adopcyjnych.

Umowa ma obowiązywać przez 21 miesięcy – maksymalnie do 31 grudnia 2027 roku.

Miasto zwiększyło środki przed otwarciem ofert

Termin składania ofert upłynął 16 marca o godz. 10.00, a pół godziny później nastąpiło ich otwarcie.

Urząd Miasta zamierza przeznaczyć na realizację zamówienia 660 300 zł brutto. Wcześniej w planach budżetowych na to zadanie zakładano jednak 600 tys. zł.

Do postępowania zgłosił się tylko jeden wykonawca – **CARMIR Sp. z o.o. z Chełma**.

Oferta złożona przez spółkę opiewa jednak na 1 033 200 zł, czyli o 372 900 zł więcej niż kwota, którą miasto zamierza przeznaczyć na realizację zamówienia. Oznacza to różnicę przekraczającą 56 procent.

Na razie nie wiadomo, czy miasto zdecyduje się zwiększyć środki na realizację zadania, czy też przetarg zostanie unieważniony.

Przetarg w cieniu kontroli schroniska

Postępowanie przetargowe odbywa się w czasie, gdy funkcjonowanie schroniska jest przedmiotem intensywnej dyskusji publicznej.

W lutym tego roku Powiatowy Inspektorat Weterynarii przeprowadził kontrolę w schronisku, która odbyła się w dniach 12–18 lutego. Dokumenty z kontroli ujawniły szereg nieprawidłowości dotyczących zarówno infrastruktury obiektu, jak i prowadzonej dokumentacji.

Wśród wskazywanych problemów znalazły się m.in. uszkodzone ogrodzenie, brak odpowiednich pomieszczeń do izolacji zwierząt chorych, nieprawidłowości w prowadzeniu kwarantanny oraz braki w dokumentacji zwierząt, w tym dotyczącej ich oznakowania czy stanu zdrowia.

Kontrola wykazała także problemy organizacyjne związane z opieką nad zwierzętami. Z dokumentacji wynikało, że na spacery wyprowadzana była tylko część psów, mimo że w schronisku przebywało ich znacznie więcej.

Część zaleceń pokontrolnych – jak wynika z dokumentów – została wykonana dopiero w trakcie postępowania kontrolnego.

Jest nadzieja?

Rozstrzygnięcie przetargu pokaże, w jaki sposób w najbliższych latach będzie funkcjonował system opieki nad bezdomnymi zwierzętami w Chełmie.

Jeżeli miasto nie zdecyduje się na zwiększenie środków w budżecie, postępowanie może zostać unieważnione. W przeciwnym razie konieczne będzie zabezpieczenie dodatkowych funduszy na realizację zadania.

Wiemy już, żer miasto nie planuje przekazania prowadzenia schroniska pod nadzór Miejskiego Przedsiębiorstwa Gospodarki Komunalnej. Taki scenariusz był w ostatnich miesiącach jednym z rozważanych rozwiązań w dyskusji o przyszłości placówki.

Pojawia się jednak możliwość, że w przyszłości w prowadzenie schroniska włączy się organizacja społeczna. Jak ustaliliśmy, **Stowarzyszenie Chełmska Straż Ochrony Zwierząt** jest obecnie w trakcie załatwiania formalności, które pozwoliłyby mu ubiegać się o prowadzenie placówki.

Według naszych informacji stowarzyszenie rozważało nawet przystąpienie do obecnego przetargu, jednak nie zdążyło skompletować wszystkich wymaganych dokumentów i formalności w terminie składania ofert. **AW**

Strażacy uratowali psa

KRASNYSTAW Nietypowa interwencja strażaków miała miejsce w sobotę, 15 marca, przy ulicy Bojarskiego w Krasnymstawie. Służby zostały wezwane do psa, który wszedł do lisiej nory i nie był w stanie samodzielnie się z niej wydostać.

Po przybyciu na miejsce strażacy zabezpieczyli teren, a następnie rozpoczęli działania mające na celu odnalezienie zwierzęcia w rozbudowanym systemie podziemnych korytarzy. Ratownicy prowadzili wykopy ręcznie przy użyciu łopat, stopniowo odkrywając kolejne fragmenty tuneli.

Ze względu na rozległość lisiej nory do akcji wykorzystano również koparko-ładowarkę, która znacznie usprawniła prowadzenie prac ziemnych i pozwoliła szybciej dotrzeć do miejsc, w których mógł znajdować się pies.

Po serii wykopów i sprawdzeniu kolejnych tuneli ratownikom udało się zlokalizować zwierzę w pobliżu jednego z wejść do nory. Pies został bezpiecznie uwolniony i – ku uldze właściciela – wrócił do domu cały i zdrowy.

fot. KP PSP Krasnystaw

Tym razem historia zakończyła się szczęśliwie

W działaniach ratowniczych uczestniczyły zastępy Komendy Powiatowej Państwowej Straży Pożarnej w Krasnymstawie oraz Ochotniczej Straży Pożarnej z Krakowskiego Przedmieścia.

Choć zdarzenie miało nietypowy charakter, dla strażaków liczyło się przede wszystkim szybkie i bezpieczne zakończenie akcji. Tym razem historia zakończyła się szczęśliwie – zwierzę zostało uratowane, a interwencja pokazała, że pomoc służb nie ogranicza się wyłącznie do ratowania ludzi. **AW**

eprasa.pl bb2d8e0cc0

GMINA LEŚNIOWICE To może być niesamowita przygoda. Potrzebne zdjęcia z Dębiny i Kasiłanu

Zróbmy pani Czesławie prezent!

Wnuczka 90-letniej Czesławy Bobrowskiej, pochodzącej z Dębiny i Kasiłanu w gminie Leśniowice, szuka starych fotografii i pamiątek związanych z tamtejszą szkołą oraz dworem Iżyckich/Rzewuskich, by przygotować babci sentymentalną fotoksiążkę. Prosi mieszkańców regionu o udostępnienie skanów rodzinnych zdjęć i dokumentów z lat 1910–1970, które pomogą seniorkę choć symbolicznie „zabrać" w podróż do miejsc jej dzieciństwa.

Pani Joanna, wnuczka Czesławy Bobrowskiej, zwróciła się do naszej redakcji z nietypową prośbą. Jej babcia, która urodziła się w 1936 roku, będzie wkrótce obchodziła 90. rocznicę swoich urodzin. Ten szczególny jubileusz zasługuje w ocenie pani Joanny na szczególną oprawę.

– Chciałabym zabrać moją babcię w symboliczną podróż do świata, który pamięta sprzed lat. Poszukuję zdjęć lub przedmiotów, które mają związek z Dębiną i Kasiłanem. Wierzę w moc internetu – motywowała swoją prośbę. Czy damy radę pomóc? Spróbujmy!

Stan zdrowia seniorki nie pozwala już na odbywanie dalekich podróży. Obecnie mieszka w miejscowości Płoty, w powiecie gryfickim. Jej korzenie sięgają jednak gminy Leśniowice – Kasiłanu i Dębiny.

Pani Czesława z najstarszą prawnuczką Basią

– Moja babcia urodziła się w 1936 roku w Chełmie, ale cała jej rodzina mieszkała w Dębinie. Uczęszczała do szkoły w Kasiłanie. Później, już w latach 50., wszyscy udali się na zachód Polski, na tzw. „ziemie odzyskane". I od tamtego czasu moja babcia ani razu nie odwiedziła swoich rodzinnych stron, chociaż często o nich opowiada i wspomina je – wyjaśniła nam w wiadomości mailowej **Joanna Krakowiecka (z domu Bobrowska)**.

Artefakty, na jakich zależy pani Joannie, to przede wszystkim kopie fotografii z lat 1910-1970 oraz zdjęcia różnych przedmiotów, które były niegdyś związane ze szkołą w Kasiłanie lub dworem Iżyckich/Rzewuskich w Dębinie. Najstarsza wnuczka chciałaby przygotować dla swojej babci fotoksiążkę, dzięki której pani Czesława mogłaby odbyć sentymentalną podróż w czasie.

– Chętnie przyjmę również wszelkie archiwalne zapisy dotyczące obiektu dworu, szkoły i ówczesnych społeczności tych dwóch miejscowości. Może zachowały się w domowych archiwach takie materiały? – zastanawia się pani Joanna.

Sama także mieszka daleko poza granicami kraju, dlatego nie będzie w stanie osobiście odebrać bezcennych dla niej pamiątek. Wierzy jednak, że przy wykorzystaniu dostępnych obecnie narzędzi uda się przygotować dla babci miłą niespodziankę.

– Chętnie poniosę wszystkie koszty związane z przygotowaniem skanów dokumentów, zapisków czy zdjęć. Proszę, aby materiały kierować na mój adres mailowy: joanna.lukomski@gmail.com. Liczę też na kontakt pod numerem telefonu: +4915146381539 – przekazała nam rozmówczyni.

fot. Andrzej Łuczyński / https://dipp.info.pl/baza-dipp/lubelskie/powiat-chelmski/gmina-lesniowice/dwor-debina

Obiekt dawnej rządcówki w Dębinie.

Podaje też dodatkowe informacje związane z rodziną pani Czesławy (z domu Malinowskiej).

– Babcia urodziła się 02.04.1936 roku. Jest córką Jana Malinowskiego (ur. 25.06.1892 roku, prawdopodobnie w Uhrze, zm. w 1942 roku) i Natalii Malinowskiej (z domu Nachwatiuk, ur. 15.11.1897 roku w Uhrze, zm. w 1976 roku). Być może te dane pomogą w identyfikacji dodatkowych źródeł informacji? – ma nadzieję wnuczka seniorki.

Warto odkurzyć półki domowych biblioteczek i otworzyć zapomniane dawno albumy ze zdjęciami? Dla nas to przecież niewiele, a dla pani Czesławy może oznaczać możliwość wspomnienia szczęśliwego dzieciństwa. A więc do dzieła! **RC**

BURMISTRZ MIASTA I GMINY IZBICA

Działając na podstawie art. 35 ust.1 ustawy z dnia 21 sierpnia 1997 roku o gospodarce nieruchomościami (Dz. U. z 2024 r. poz. 1145 z późn. zm.). Informuję, że na tablicy ogłoszeń w Urzędzie Miasta i Gminy Izbica oraz na stronie internetowej www.gminaizbica.pl oraz ugizbica.bip.e-zeto.eu został podany do publicznej wiadomości na okres 21 dni tj. od dnia 20 marca 2026 roku do 13 kwietnia 2026 roku, wykaz nieruchomości oznaczonej w ewidencji gruntów jako działka numer 3516/1 o powierzchni 0,03 ha położona w obrębie ewidencyjnym Izbica, przeznaczonej do sprzedaży w trybie bezprzetargowym.

9157

WÓJT GMINY RUDNIK

Ogłasza II ustny nieograniczony przetarg (licytacja) na sprzedaż nieruchomości będących własnością Gminy Rudnik.

Nieruchomość I:
Działka Nr 1453 o powierzchni 0,25 ha położona w miejscowości Bzowiec.
Cena wywoławcza: 86625,00 zł (słownie: osiemdziesiąt sześć tysięcy sześćset dwadzieścia pięć złotych). Nieruchomość zabudowana jest budynkiem byłego sklepu. Dla nieruchomości tej VI Wydział Ksiąg Wieczystych Sądu Rejonowego w Zamościu prowadzi księgę wieczystą ZA1Z/00119068/7. Nieruchomość jest wolna od obciążeń.
Zgodnie z planem zagospodarowania przestrzennego gminy Rudnik w/w nieruchomość położona jest w terenach zabudowy zagrodowej w gospodarstwach rolnych, hodowlanych i ogrodniczych.
Przetarg odbędzie się w dniu 24 kwietnia 2026 roku o godz. 8^{00} w Urzędzie Gminy w Rudniku – pokój Nr 27.
Wadium w wysokości 9000,00 zł należy wpłacić do dnia 20 kwietnia 2026 roku (włącznie) na konto Urzędu Gminy w Rudniku w BS Izbica Nr 55961000022002000002150008.

Nieruchomość II:
Działka Nr 2629/1 o powierzchni 0,13 ha położona w miejscowości Bzowiec.
Cena wywoławcza: 3600,00 zł (słownie: trzy tysiące sześćset złotych). Dla nieruchomości tej VI Wydział Ksiąg Wieczystych Sądu Rejonowego w Zamościu prowadzi księgę wieczystą ZA1Z/00070643/6. Nieruchomość jest wolna od obciążeń.
Zgodnie z planem zagospodarowania przestrzennego gminy Rudnik w/w nieruchomość położona jest w terenach łąk i pastwisk.
Przetarg odbędzie się w dniu 24 kwietnia 2026 roku o godz. 9^{00} w Urzędzie Gminy w Rudniku – pokój Nr 27.
Wadium w wysokości 360,00 zł należy wpłacić do dnia 20 kwietnia 2026 roku (włącznie) na konto Urzędu Gminy w Rudniku w BS Izbica Nr 55961000022002000002150008.

Nieruchomość III:
Działka Nr 112 o powierzchni 0,35 ha położona w miejscowości Majdan Łuczycki.
Cena wywoławcza:57060,00 zł (słownie: pięćdziesiąt siedem tysięcy sześćdziesiąt złotych). Nieruchomość niezabudowana. Dla nieruchomości tej VI Wydział Ksiąg Wieczystych Sądu Rejonowego w Zamościu prowadzi księgę wieczystą ZA1Z/00143974/8. Nieruchomość jest wolna od obciążeń.
Do ceny nieruchomości ustalonej w przetargu zostanie doliczony podatek VAT, w wysokości wynikającej z obowiązujących przepisów ustawy o podatku od towarów i usług.
Zgodnie z planem zagospodarowania przestrzennego gminy Rudnik w/w nieruchomość położona jest w terenach zabudowy mieszkaniowej, zagrodowej.
Przetarg odbędzie się w dniu 24 kwietnia 2026 roku o godz. 10^{00} w Urzędzie Gminy w Rudniku – pokój Nr 27.
Wadium w wysokości 6000,00 zł należy wpłacić do dnia 20 kwietnia 2026 r. roku (włącznie) na konto Urzędu Gminy w Rudniku w BS Izbica Nr 55961000022002000002150008.

Nieruchomość IV:
Działka Nr 91/7 o powierzchni 0,30 ha położona w miejscowości Płonka Poleśna.
Cena wywoławcza: 8280,00 zł (słownie: osiem tysięcy dwieście osiemdziesiąt złotych). Nieruchomość niezabudowana. Dla nieruchomości tej VI Wydział Ksiąg Wieczystych Sądu Rejonowego w Zamościu prowadzi księgę wieczystą ZA1Z/00070643/6. Nieruchomość jest wolna od obciążeń.
Zgodnie z planem zagospodarowania przestrzennego gminy Rudnik w/w nieruchomość położona jest w terenach rolnych.
Przetarg odbędzie się w dniu 24 kwietnia 2026 roku o godz. 11^{00} w Urzędzie Gminy w Rudniku – pokój Nr 27.
Wadium w wysokości 900,00 zł należy wpłacić do dnia 20 kwietnia 2026 roku (włącznie) na konto Urzędu Gminy w Rudniku w BS Izbica Nr 55961000022002000002150008.

9154

OGŁOSZENIE
WÓJTA GMINY DOROHUSK
Z DNIA 20.03.2026 r.

o przystąpieniu do sporządzenia miejscowego planu zagospodarowania przestrzennego Gminy Dorohusk, obejmującego część działki nr 27 położonej w obrębie Husynne

Na podstawie art. 27b ust. 4 pkt 1 i art. 8h ust. 1 ustawy z dnia 27 marca 2003 roku o planowaniu i zagospodarowaniu przestrzennym (tj. Dz. U. z 2024 poz. 1130) **zawiadamiam** o przystąpienia do sporządzenia **miejscowego planu zagospodarowania przestrzennego Gminy Dorohusk, obejmującego część działki nr 27 położonej w obrębie Husynne** z zastosowaniem postępowania uproszczonego.

Na podstawie art. 3 ust. 1 pkt 11, art. 39 ust. 1 i art. 54 ust. 3 w związku z art. 29 ustawy z dnia 3 października 2008 r. o udostępnianiu informacji o środowisku i jego ochronie, udziale społeczeństwa w ochronie środowiska oraz o ocenach oddziaływania na środowisko (Dz. U. z 2024 r. poz. 1112 z późn. zm.) zawiadamiam o przystąpieniu do przeprowadzenia strategicznej oceny oddziaływania na środowisko dla projektu miejscowego planu zagospodarowania przestrzennego Gminy Dorohusk, obejmującego część działki nr 27 położonej w obrębie Husynne.

Z niezbędną dokumentacją sprawy można zapoznać się w siedzibie Urzędu Gminy Dorohusk, ul. Niepodległości 50, 22-175 Dorohusk, w pokoju nr 13.

Wójt Gminy Dorohusk
/-/ Wojciech Sawa

9159

OGŁOSZENIE
WÓJTA GMINY DOROHUSK
Z DNIA 20.03.2026 r.

o przystąpieniu do sporządzenia miejscowego planu zagospodarowania przestrzennego Gminy Dorohusk, obejmującego działkę nr 6 położoną w obrębie Husynne

Na podstawie art. 27b ust. 4 pkt 1 i art. 8h ust. 1 ustawy z dnia 27 marca 2003 roku o planowaniu i zagospodarowaniu przestrzennym (tj. Dz. U. z 2024 poz. 1130) **zawiadamiam** o przystąpienia do sporządzenia **miejscowego planu zagospodarowania przestrzennego Gminy Dorohusk, obejmującego działkę nr 6 położoną w obrębie Husynne** z zastosowaniem postępowania uproszczonego.

Na podstawie art. 3 ust. 1 pkt 11, art. 39 ust. 1 i art. 54 ust. 3 w związku z art. 29 ustawy z dnia 3 października 2008 r. o udostępnianiu informacji o środowisku i jego ochronie, udziale społeczeństwa w ochronie środowiska oraz o ocenach oddziaływania na środowisko (Dz. U. z 2024 r. poz. 1112 z późn. zm.) zawiadamiam o przystąpieniu do przeprowadzenia strategicznej oceny oddziaływania na środowisko dla projektu miejscowego planu zagospodarowania przestrzennego Gminy Dorohusk, obejmującego działkę nr 6 położoną w obrębie Husynne.

Z niezbędną dokumentacją sprawy można zapoznać się w siedzibie Urzędu Gminy Dorohusk, ul. Niepodległości 50, 22-175 Dorohusk, w pokoju nr 13.

Wójt Gminy Dorohusk
/-/ Wojciech Sawa

9160

PGE Dystrybucja S.A. Oddział Zamość zaprasza do składania ofert na nabycie nieruchomości położonych:

- w Narolu przy ul. Bohaterów 19 Września 1939 nr 15, pow. lubaczowski, woj. podkarpackie.
- w Żółkiewce przy ul. Szkolnej nr 3, pow. krasnostawski, woj. lubelskie.
- w Poturzynie, Poturzyn 51, gmina Telatyn, vpow. tomaszów lubelski, woj. lubelskie.

Ogłoszenia o przetargach dostępne są na stronie internetowej https://nieruchomosci.gkpge.pl

PGE
PGE Dystrybucja

9129

WÓJT GMINY URSZULIN

informuje, że na tablicy ogłoszeń mieszczącej się w budynku Urzędu Gminy Urszulin wywieszono, a także zamieszczono na stronie internetowej Gminy Urszulin **www.ug.urszulin.eu** oraz w Biuletynie Informacji Publicznej **www.ugurszulin.bip.lubelskie.pl** w dniu 20 marca 2026 r., na okres 21 dni wykaz nieruchomości gminnych przeznaczonych do oddania w dzierżawę.

W terminie 6 tygodni od dnia wywieszenia wykazu osoby zainteresowane, którym przysługuje pierwszeństwo w nabyciu nieruchomości, w oparciu o art. 34 ustawy z dnia 21 sierpnia 1997 r. o gospodarce nieruchomościami (Dz. U. z 2024 r. poz. 1145 ze zm.) mogą składać wnioski o nabycie nieruchomości w drodze bezprzetargowej.

Szczegółowych informacji o nieruchomości można uzyskać w Urzędzie Gminy Urszulin osobiście lub telefonicznie – tel. 82 592 00 09.

9153

PELLET DRZEWNY
sprzedaż hurtowa i detaliczna
EN plus A1 PL 041 Certyfikat europejski
BRYKIET DRZEWNY
KORA SOSNOWA
Producent:
Graf Pellet, Sielec 136 B tel. 509 311 488
biomass.produkcja@gmail.com www.grafpellet.pl

9143

eprasa.pl bb2d8e0cc0

Metamorfoza na Żółtańcach

GM. CHEŁM Samorząd podobnie jak dwa inne – gmina Kamień oraz miasto Chełm – będzie realizować inwestycję polegającą na nowym zagospodarowaniu terenu okalającego lokalny zbiornik wodny. Każda z lokalizacji – Żółtańce, Natalin oraz chełmskie „Glinianki" przejdzie metamorfozę według innego projektu. Na jakie rozwiązania postawiono w jednym z najchętniej odwiedzanych przez mieszkańców regionu miejsc i ile będzie kosztowało ich wdrożenie?

Wartość zadania, według kosztorysu inwestora, opiewa na 2,9 mln zł. Podczas otwarcia ofert okazało się, że współpracę z gminą chciałyby podjąć cztery podmioty. Ten, który przedłożył w urzędzie najniższą ofertę – P.P.H.U. „Styl-Bud" Małgorzata Świeca-Ignatiuk z Włodawy, wyliczył, że realizacja przewidzianego zakresu prac będzie kosztowała nieco więcej, bo prawie 2 974 000 zł.

Z kolei DAW-BRUK Dawid Sarzyński ze Srebrzyszcza zaproponował kwotę ponad 3 288 000 zł. Znacznie więcej chciałoby zarobić ANTRO z Chełma. W ofercie tej firmy mowa jest o kwocie niespełna 3 664 000 zł. Najwyższą wycenę przedstawił natomiast Ir-Bud z Łukowa. Koszty zadania opiewają w przypadku tego podmiotu na 3,7 mln zł.

fot. Gmina Chełm

W pobliżu zalewu odbywa się co roku wiele wydarzeń - między innymi słynna już Motokropla. Amfiteatr uczyni to miejsce jeszcze bardziej atrakcyjnym.

Z jakich rozwiązań będą mogli skorzystać mieszkańcy i turyści? W dokumentacji przetargowej mowa jest między innymi o budowie amfiteatru. Będzie się on składał z zadaszonej muszli koncertowej oraz widowni na 600 miejsc. W pobliżu pojawi się chodnik oraz oświetlenie. W ramach infrastruktury towarzyszącej pojawi się parterowy budynek sanitarny, wyposażony we wszystkie potrzebne instalacje.

Urzędnicy przypomnieli także o tym, że w budżecie zadania pojawiły się środki pochodzące z Funduszy Europejskich dla Lubelskiego na lata 2021-2027 i projektu „Ochrona dziedzictwa naturalnego, bezpieczeństwo i zrównoważony rozwój turystyki obszarów miejskich i ich obszarów funkcjonalnych". **RC**

Kto uraczył nas popiołem?

GM. SIEDLISZCZE Wydaje się, że wiosenna aura zawitała do nas na dobre. Z chodników i dróg zniknęły ostatnie resztki śniegu, a służby drogowe, które w czasie trudnych miesięcy odpowiadały za bezpieczeństwo mieszkańców regionu, schowały już łopaty i ciężki sprzęt do magazynu. Komu więc przyszło do głowy, aby właśnie teraz, kiedy słońce przygrzewa coraz mocniej, wysypywać popiół na drogę powiatową w Julianowie? Postanowiliśmy skonsultować tę sprawę z zarządem powiatu chełmskiego.

Swoimi spostrzeżeniami podzielił się z nami pan **Krzysztof**, który ze wspomnianej arterii korzysta niemal codziennie. Z analizy przesłanego do nas materiału zdjęciowego wynika, że spora ilość popiołu z domowego paleniska trafiła do jednej z drogowych jam. Być może więc ktoś wpadł po prostu na pomysł, aby poprawić w ten sposób stan techniczny nawierzchni, a może nie chciał skorzystać z możliwości, jakie oferuje gmina w zakresie odbioru odpadów. Ale dlaczego?

– Nasz niepokój wzbudził przede wszystkim fakt, że popiół pojawia się w tym samym miejscu regularnie. Jest to droga gruntowa, zatem popiół tylko pogłębia problem pylenia nawierzchni i ogólnego zanieczyszczenia całej okolicy. Powstaje duży bałagan, a poza tym nie wiadomo, czy wraz z kolejną porcją materiału nie pojawi się

fot. nadesłane

Wicestarosta chełmski Jerzy Kwiatkowski zapewnił nas o tym, że problem zostanie zażegnany.

też garść gwoździ – zauważa mieszkaniec gminy Siedliszcze.

I podobnie jak nas dziwi go fakt, że ktoś próbuje omijać system, podczas gdy popiół można przecież przygotować do odbioru tak samo, jak i inne frakcje odpadów.

– Jest to po prostu uciążliwe i niebezpieczne, ponieważ jeśli ktoś będzie zmuszony najechać na tę zasypaną jamę, może ponieść spore straty. Nigdy nie wiadomo, co kryje się pod warstwą pyłu – alarmuje pan Krzysztof.

Zauważony przez niego problem postanowiliśmy skonsultować z władzami powiatu. Wicestarosta chełmski **Jerzy Kwiatkowski** zapewnił nas o tym, że służby drogowe podjęły już interwencję i sprawdziły, czy odpady nie zawierają przypadkiem niebezpiecznych elementów.

– Nasi pracownicy sprawdzili ten ubytek w nawierzchni i poinformowali mnie, że nie było tam żadnych niebezpiecznych przedmiotów. Ekipa drogowa pojawi się tam ponownie, aby zabezpieczyć wszystko przy pomocy kruszywa – wyjaśnił wicestarosta Kwiatkowski. **RC**

GMINA CHEŁM Ruszyła budowa przedszkola

Wbili symboliczną łopatę

Przedstawiciele lokalnego samorządu oraz wykonawca inwestycji dokonali symbolicznego otwarcia robót na placu budowy nowego przedszkola w Żółtańcach -Kolonii. To zdaniem mieszkańców przedsięwzięcie, które odmieni standard życia lokalnej społeczności.

Z ofertami potencjalnych wykonawców gmina zapoznała się jeszcze w listopadzie minionego roku. Swoją gotowość do przeprowadzenia prac zasygnalizowało osiem firm. Umowę podpisano z rzeszowskim podmiotem – spółką SOLKAN, która otrzyma wynagrodzenie w wysokości niespełna 10 657 000 zł. W budżecie zadania pojawiły się też środki, jakie samorząd pozyskał z działania 7.5 „Infrastruktura edukacyjna w ramach Zintegrowanych Inwestycji Terytorialnych", czyli Funduszy Europejskich dla Lubelskiego na lata 2021-2027 – w sumie ok. 6 mln zł.

Nie ulega wątpliwości, że gminie dopisało przetargowe szczęście, ponieważ pierwotny budżet, jaki zakładano, wynosił 14,5 mln zł.

Kilka ofert mieściło się

fot. Gmina Chełm

To dla władz i mieszkańców gminy epokowa inwestycja

w przedziale pomiędzy 11 a 12 mln zł. Taki budżet zakładała między innymi firma DAW-BRUK Dawid Sarzyński ze Srebrzyszcza, przedsiębiorstwo ANTRO z Chełma, BUDMAT z Zamościa oraz ALTERECO z Iwierzyc.

Dwóch wykonawców przedstawiło znacznie wyższe finansowe oczekiwania. Kielecki wykonawca – PJM Investment zaproponował kwotę 17,5 mln zł. Zbliżoną kwotę przedstawił samorządowcom również Mirosław Szabat MIRON-BUD z Lublina. Nieco mniej, ale wciąż dużo, chciała uzyskać firma ASECO CONSTRUCTION POLSKA z Chełma. W tym przypadku kosztorys opiewał na niespełna 13,5 mln zł.

W zakresie prac, które zostaną zrealizowane na placu budowy, ujęto między innymi rozbiórkę garażu i rozbiórkę ogrodzenia, budowę budynku dwukondygnacyjny w kształcie litery L (fachowcy użyją bloczków gazobetonowych), który nie będzie podpiwniczony. Zaplanowano też nieużytkowe poddasze i wielospadowy dach.

Konstrukcja dachu zostanie wykonana z wiązarów i pokryta blachą w technologii na rąbek stojący. Na ścianach pojawi się izolacja ze styropianu o grubości 20 cm. Firma wykona też wszystkie niezbędne instalacje - elektryczną, wodociągowa, kanalizacyjną, hydrantową, c.w.u., kanalizacji sanitarnej i centralnego ogrzewania (zasilaną kotłem na gaz płynny). W budynku będzie również funkcjonowała wentylacja mechaniczna z rekuperacją.

Na parterze zaplanowano sześć sal przedszkolnych, a także sanitariaty, szatnię, gabinety, pokoje dla nauczycieli oraz pomieszczenia socjalne.

Na zewnątrz zostanie zamontowane oświetlenie. Teren ma być odpowiednio utwardzony, a rodzice oraz personel będą mogli korzystać z miejsc postojowych. Istniejący plac zabaw zostanie zdemontowany, a na jego miejscu pojawi się nowy.

Powierzchnia użytkowa budynku wyniesie niespełna 2700 m2. **RC**

Razem zadbają o Uherkę

GM. CHEŁM Podczas minionych obrad radni wyrazili zgodę na to, aby władze samorządu zawarły porozumienie z Państwowym Gospodarstwem Wodnym Wody Polskie. Przedmiotem umowy jest odcinek rzeki Uherki, wokół którego skupia się kilka istotnych dla gminy zagadnień. Mówił o tym, motywując konieczność przyjęcia dokumentu, zastępca wójta Wiesława Kociuby Artur Kubacki.

Tytułem wstępu do omawianego zagadnienia przewodniczący rady **Andrzej Oleksiejuk** wyjaśnił, że chodzi konkretnie o 35 kilometr i 500 metr oraz 40 kilometr i 320 metr koryta rzeki. Propozycję zawarcia porozumienia miała złożyć gminie, jak zauważył zastępca

Odcinek Uherki w Rudce

wójta, sama instytucja.

– Chodzi o konserwację rzeki, ale też inne zagadnienia. Między innymi o pracę urządzeń piętrzących wodę, która doprowadzana jest do zbiornika Żółtańce. Chodzi również o umowę użyczenia, która regulowała sprawę budowy ścieżki rowerowej wzdłuż rzeki Uherki. Porozumienie dotyczy również takiego zagadnienia, jak rozbiórka tam bobrowych. Chcemy przeciwdziałać podtopieniom pastwisk, łąk i pól uprawnych – wymienił najważniejsze elementy porozumienia Kubacki.

Dodał również, że porozumienie z instytucją znacznie usprawni działania gminy na wskazanym terenie.

– Jesteśmy w stanie efektywnie zapobiegać licznym dewastacjom i erozji ścieżki, która przebiega wzdłuż rzeki oraz lepiej zarządzać całą infrastrukturą – podkreślił zastępca wójta Kociuby. **RC**

Gmina dorzuci się do ścieżki

GM. CHEŁM Samorząd gminy Chełm chce wyłożyć 180 tysięcy złotych na dokumentację ścieżki rowerowej wzdłuż drogi wojewódzkiej nr 812, na odcinku Horodyszcze – Horodyszcze-Kolonia – Parypse. Wójt Wiesław Kociuba liczy, że taki wkład skłoni Zarząd Dróg Wojewódzkich do dokończenia trasy i połączenia jej z istniejącymi odcinkami w gminie Sawin, a docelowo nawet ze ścieżką prowadzącą do Okuninki.

– Mamy nadzieję, że w przyszłości ścieżka zostanie połączona z już istniejącym odcinkiem w gminie Sawin, a być może i ścieżką, która biegnie aż do Okuninki. Z całą pewnością prace projektowe przy takim obiekcie, a później budowlane, są bardzo wymagające i kosz-

fot. Freepik

Gmina Chełm zamierza zadbać o dodatkowy odcinek ścieżki rowerowej w ciągu drogi wojewódzkiej nr 812

towne. Potrzebny jest dobry, mądry montaż finansowy. Wydawałoby się, że to dosyć proste, błahe zadanie, ale to nieprawda. W projekcie należy uwzględnić wiele bardzo kosztownych rozwiązań – poinformował radnych wójt **Wiesław Kociuba**.

O perspektywę czasową zapytał radny **Marek Chybiak**. Włodarz gminy odpowiedział, że jego życzeniem byłoby, aby ścieżka została wybudowana do końca obecnej kadencji samorządu.

– Do naszej dyspozycji pozostały jeszcze trzy lata. Do tego zagadnienia należy podchodzić bardzo roztropnie, biorąc pod uwagę różne czynniki. Wiele zależy oczywiście od woli Zarządu Dróg Wojewódzkich w Lublinie. Z drugiej strony mamy tę świadomość, że jeśli wykażemy pewną otwartość i wniesiemy ten wkład finansowy, to i po drugiej stronie pojawi się gotowość do zaplanowania tych prac. Bywa, że wkład finansowy województwa wynosi ok. 60%. Sądzę, że ten rok należy przeznaczyć na wykonanie projektu, a w przyszłym podejmiemy rozmowę na temat kosztów prac budowlanych – wyjaśnił radnemu wójt gminy Chełm. **RC**

eprasa.pl bb2d8e0cc0

Wójt zmotywował stypendiami

GM. KAMIEŃ To już tradycja, że wyróżniający się uczniowie gminnych szkół otrzymują stypendia. Władze gminy biorą pod uwagę ich zaangażowanie na niwie zarówno naukowej, jak i sportowej. Kto ciężko zapracował na swój sukces tym razem?

Uczniowie, którzy otrzymali stypendium sportowe w Szkole Podstawowej w Strachosławiu fot. Gmina Kamień

Oni otrzymali stypendium naukowe w Strachosławiu fot. Gmina Kamień

Uczniowie szkoły podstawowej w Kamieniu, których wyróżniają wyniki w nauce. fot. Gmina Kamień

Stypendia wręczono przy okazji uroczystych akademii, jakie z okazji Dnia Kobiet organizowały szkoły podstawowe w Kamieniu i Strachosławiu. Dodatkowe środki w kwocie 248 zł trafiły do tych uczniów klas V-VI, którzy w pierwszym semestrze obecnego roku szkolnego osiągnęli średnią ocen na poziomie 5.0. Nieco niższy próg – na poziomie 4.75 – wyznaczono z kolei dla uczniów starszych klas – VII-VIII. Osoby, które zostały wskazane do wyróżnienia, musiały się dodatkowo odznaczać wzorowym bądź bardzo dobrym zachowaniem.

Z grona uczniów, którzy uczęszczają do placówki w Kamieniu, stypendia naukowe otrzymali tym razem: **Lena Kasperek, Krzysztof Kołtun, Nina Kozaczuk, Maria Otkała, Zuzanna Smolira, Lena Kołtun, Wiktoria Dżaman, Paweł Górecki, Julia Skibińska, Oliwia Dyć, Tomasz Górecki i Nikola Imbirowicz.**

Z kolei w Strachosławiu stypendium naukowe trafiło do: **Wiktorii Czapki, Filipa Koszelewskiego, Kacpra Miszczaka, Aleksandra Józaka, Szymona Kowalskiego, Laury Skrok, Krystiana Miszczaka, Leny Daniluk oraz Julii Ślebiody.**

Oni otrzymali typendium naukowe w Strachosławiu

– Uczniom, którzy zajęli wysokie miejsca w zawodach sportowych na szczeblu powiatowym i rejonowym, wręczono również, w tej samej kwocie, stypendia sportowe – wyjaśnił nam wójt **Dariusz Stocki.**

Wyróżnienie za sportowe laury trafiło do następujących uczniów w szkole podstawowej w Strachosławiu: **Kacpra Miszczaka, Marcela Glenia, Filipa Koszlewskiego, Franciszka Szykuły, Igora Kędziory, Bartosza Piątka, Wiktora Wielgusa, Szymona Kowalskiego, Damiana Szykuły, Krystiana Miszczaka, Tomasza Kołygi, Wiktora Pudły, Karola Chmiela i Bartosza Niemczuka vel Adamczuka.**

– Nie pozostaje mi nic innego, jak tylko pogratulować serdecznie wszystkim naszym stypendystom i życzyć im dalszych sukcesów. Liczę na to, że pod koniec drugiego semestru nauki, tuż przed wakacjami, wyróżniających się uczniów wskażemy znacznie więcej. Wszystko w ich rękach – ocenił wójt Stocki. **RC**

Argumenty zamiast emocji

CHEŁM W I Liceum Ogólnokształcącym im. Stefana Czarnieckiego w Chełmie odbył się pierwszy szkolny turniej debat oksfordzkich. Wydarzenie zgromadziło uczniów zaangażowanych w sztukę argumentacji i pokazało, że młodzież potrafi prowadzić merytoryczną, uporządkowaną dyskusję na bardzo wysokim poziomie.

Turniej rozpoczął się od rund eliminacyjnych, w których udział wzięły cztery drużyny. Rywalizacja toczyła się zgodnie z zasadami debat oksfordzkich – naprzeciw siebie stawały zespoły propozycji i opozycji, a ich zadaniem była obrona lub podważenie postawionej tezy. Każda drużyna musiała wykazać się nie tylko wiedzą, ale także umiejętnością logicznego myślenia, szybkiej reakcji i pracy zespołowej.

Debaty oceniało jury złożone m.in. z ekspertów związanych z Uniwersytetem Marii Curie-Skłodowskiej w Lublinie, w tym międzynarodowy sędzia debat dr Grzegorz Gil. Po zakończeniu zmagań sędziowie szczegółowo omówili wystąpienia uczestników, wskazując ich najmocniejsze strony oraz elementy do dalszego rozwoju.

Organizacja turnieju była efektem wielomiesięcznych przygotowań prowadzonych w ramach szkolnego koła debat oksfordzkich, działającego w I LO od 2015 roku. Uczniowie ćwiczyli argumentowanie, kontrargumentowanie oraz wystąpienia publiczne, często analizując własne występy i prowadząc między sobą sparingi.

– To dla nas ogromne wyróżnienie i wsparcie w promowaniu kultury dyskusji, argumentacji oraz świadomego udziału młodzieży w życiu społecznym – podkreślali organizatorzy.

Nie zabrakło także podziękowań i gratulacji dla uczestników. – Wasze zaangażowanie, poziom przygotowania i odwaga w prezentowaniu własnych poglądów zasługują na najwyższe uznanie. Dziękujemy za stworzenie atmosfery pełnej szacunku, pasji i inspirujących rozmów – przekazali organizatorzy. **AW**

eprasa.pl bb2d8e0cc0

GMINA DUBIENKA Bez detektorystów nie byłoby nowej wiedzy

To pole bitwy nie przestaje zaskakiwać

Bogata kolekcja artefaktów, jakie udało się dotąd odnaleźć na pobitewnym polu w Uchańce, została poszerzona o dodatkowe przedmioty. Przypomniał o tym, przy okazji kolejnej rocznicy wybuchu insurekcji kościuszkowskiej, Wojewódzki Urząd Ochrony Zabytków. Co jednak ciekawe, przemówiły tym razem nie broń i amunicja, a przedmioty codziennego użytku. Co udało się ustalić?

Monety zostały wydobyte na otwartym polu, z dala od zabudowań wsi Uhańka

Moment odkrycia depozytu z udziałem eksploratora - Dominika Stanikowskiego

Dla nas drobnostka, a dla badaczy gratka

„Co zgubili żołnierze pod Dubienką" - takie pytanie pojawiło się w jednym z ostatnich postów, jakie zostały opublikowane na profilu lubelskiego konserwatora zabytków. Świadectwo tamtych trudnych dla Polski dni mogą stanowić bowiem nie tylko militaria, ale też przedmioty, jakie żołnierze zwyczajnie gubili w ferworze walki.

– Do tej pory; do naszych zasobów trafiały przede wszystkim pociski, elementy wyposażenia wojskowego lub fragmenty galanterii mundurowej. Dzięki tym przedmiotom byliśmy w stanie określić rozkład pola bitwy a także odtworzyć możliwy zasięg i przebieg walk. W ostatnim czasie zaczęły się jednak pojawiać znaleziska o zgoła innym charakterze – zauważa kierownik chełmskiej delegatury Wojewódzkiego Urzędu Ochrony Zabytków w Lublinie **Paweł Wira**.

Przeciętny obserwator działań, jakie podejmują na co dzień pasjonaci poszukiwań i wspierający ich merytoryczną wiedzą badacze, mógłby stwierdzić „cóż znaczy te parę monet i guzik?". Specjaliści uważają jednak, że dzięki tego rodzaju odkryciom można spojrzeć na wydarzenia sprzed ponad 230 lat z zupełnie innej perspektywy. Jakiej?

– Okazuje się, że równie istotne, co ruchy poszczególnych formacji wojskowych oraz przebieg walk, są także losy poszczególnych żołnierzy. Znaleźli się niewątpliwie w tragicznych okolicznościach. I warto - jak sądzę - badać bitwę także pod tym kątem. Obu odkryć dokonał eksplorator **Dominik Stanikowski**, stale współpracujący z zespołem badawczym profesjonalnych archeologów pod kierunkiem magistra **Marcina Piotrowskiego** – wyjaśnił nam kierownik Wira.

Zespół monet, który został wydobyty na otwartym polu, z dala od zabudowań wsi Uhańka, odnaleziono pod koniec ubiegłego roku. Kilka z nich było ze sobą zlepionych i zachowanych w dosyć złym stanie. Monety, już w tym roku, poddano profesjonalnej konserwacji.

– Ostatecznie udało się ustalić (choć pełna identyfikacja numizmatyczna depozytu nadal trwa), że zespół składał się z 12 miedzianych monet z końca XVIII wieku. Wśród nich znajdowały się głównie krajcary lub inne emisje z Cesarstwa Austriackiego, a także, co szczególnie istotne, dwie monety oznaczone napisem „1 GROSSVS POL". Wybijane były w Wiedniu, dla potrzeb utraconej w pierwszym rozbiorze wschodniej Galicji i Lodomerii. Monety zostały wprowadzone do obiegu w 1794 roku, czyli roku wybuchu powstania kościuszkowskiego – podkreśla Wira.

Monety bite pod zaborami

Wspomniane okazy są zresztą najmłodsze w całym zespole. Monety te, chociaż bite po stronie austriackiej, swobodnie docierały na południowo-wschodnie rubieże upadającej Rzeczypospolitej jeszcze przed ostatnim rozbiorem.

– Siła nabywcza zarówno obu groszy, jak i pozostałych umieszczonych w depozycie monet nie była duża. Były to drobne pieniądze obiegowe używane do codziennych zakupów. Przypomnijmy, że za 2-3 grosze można było wówczas kupić bochenek chleba lub porcję piwa w karczmie, natomiast za grosz jedno jajko. Dla porównania pod koniec epoki stanisławowskiej około 10-11 groszy polskich wynosił miesięczny żołd kantonisty (czyli poborowego) – przypomina specjalista.

W zespole nie było żadnych rosyjskich monet, co może sugerować, że należały one do żołnierza armii koronnej. Utracił on swoje oszczędności w czasie drugiej bitwy pod Dubienką, która rozegrała się tutaj 4 czerwca 1794 roku.

– Wskazuje na to również lokalizacja odkrycia. Pokrywa się z przekazami źródłowymi oraz wynikami wcześniej prowadzonych badań archeologicznych. Właśnie w rejonie odkrycia skarbu broniły się, a następnie wycofywały z pola bitwy jednostki polskie. Co istotne, nierozproszony zespół monet został odnaleziony w miejscu, w którym najprawdopodobniej został utracony. Zapewne zgubił pieniądze żołnierz biorący udział w akcji bojowej. Najpewniej były przechowywane w nietrwałym opakowaniu (na przykład w sakiewce lub niewielkim woreczku), które nie zachowało się do naszych czasów – podejrzewa Wira.

Niektórzy nie wytrzymywali....

Zdaniem badaczy wszystkie dotychczasowe ustalenia pozwalają sądzić, że do walk w rejonie Uchańki dochodziło nie tylko w 1792, ale również w 1794 roku – w czasie powstania kościuszkowskiego. W innej gminnej miejscowości – Starosielu – pan Dominik pozyskał także mosiężny guzik regimentowy.

– To bardzo charakterystyczny element mundurów polskich epoki stanisławowskiej. W Starosielu funkcjonował przez krótki czas, bo zaledwie jeden czy dwa dni, polski obóz wojskowy. Istotne jest jednak to, że miejsce odkrycia mundurowego guzika dzieliło od obozu około 1,5-2 km. W tamtym czasie teren porastał gęsty las, a w pobliżu przebiegała słabo pilnowana granica austriacka. Być może znalezisko to wiąże się z aktem dezercji któregoś z polskich żołnierzy. Sądząc po guziku, musiał służyć w IV Regimencie Pieszym Buławy Wielkiej. Dezercje stanowiły wówczas w armii koronnej poważny problem. Wielu żołnierzy wywodziło się ze środowisk wiejskich. Do wojska wcielani byli przymusowo i nie mieli poczucia, że wiążą ich z ojczyzną silne więzi. Gdy nadarzała się dobra okazja to uciekali – wyjaśnia kierownik delegatury lubelskiego urzędu.

Okazuje się więc, że niewielkie przedmioty kryją o wiele więcej tajemnic niż mogłoby się wydawać. Na pole bitwy żołnierze zabierali ze sobą nie tylko potrzebne oporządzenie, ale również oszczędności. Nierzadko również strach, który w kluczowych momentach okazywał się być silniejszy niż zobowiązania wobec upadającego państwa. **RC**

Pani **Agnieszce Hyrycz**
Kierownikowi Wydziału Świadczeń
Placówki Terenowej KRUS w Chełmie
głębokie wyrazy współczucia z powodu śmierci
MĘŻA
składają
Kierownictwo i Współpracownicy
PT KRUS w Chełmie
9156

Rowerowa Droga Krzyżowa

POW. WŁODAWSKI Włodawa i okoliczne miejscowości przygotowują się do nietypowego wydarzenia, które łączy wielkopostną zadumę z turystyką na świeżym powietrzu. W sobotę, 21 marca, miłośnicy jazdy na rowerze wyruszą na trasę Rowerowej Drogi Krzyżowej. Ta oddolna inicjatywa poprowadzi uczestników wzdłuż granic całego powiatu włodawskiego.

Start zaplanowano punktualnie o godzinie 8:00 spod kościoła pod wezwaniem św. Ludwika we Włodawie. Trasa całego przejazdu liczy imponujące 123 kilometry. Wzorem tradycyjnego nabożeństwa organizatorzy wyznaczyli czternaście stacji, które zostały zlokalizowane przy kościołach i kaplicach w różnych częściach regionu. Rowerzyści odwiedzą kolejno: Różankę, Dołhobrody, Hannę, Lack, Żuków, Lubień, Stary Brus, Hańsk, Dubeczno, Osowę, Kosyń i wieś Sobibór, a całą trasę zakończą przy czternastej stacji w Orchówku.

Do udziału w rajdzie gorąco zachęcają władze samorządowe. Wspomniany dystans może wydawać się dla wielu osób sporym wyzwaniem, jednak wicestarosta włodawski **Piotr Gorgol** uspokaja i wyjaśnia otwartą formułę wydarzenia.

– Szykuje się bardzo fajna inicjatywa, czyli Rowerowa Droga Krzyżowa po powiecie włodawskim. To łącznie 123 kilometry i czternaście stacji w kościołach i kaplicach na trasie. Nie musisz przejechać całości, możesz pokonać tylko część trasy lub po prostu dołączyć się do nas w trakcie – apeluje wicestarosta w mediach społecznościowych.

Swojego uznania dla pomysłodawców nie kryje również starosta włodawski **Mariusz Zańko**, który zwraca uwagę na unikalny charakter tego przedsięwzięcia.

– To wyjątkowa inicjatywa. Serdecznie dziękujemy pomysłodawcom, w tym panu **Mariuszowi Dyduchowi**, za stworzenie trasy prowadzącej przez kościoły na obrzeżach naszego regionu. To wspaniałe połączenie duchowości z aktywnością fizyczną. Razem z wicestarostą z ogromną radością wspieramy ten projekt – zaznacza włodarz powiatu. **PG**

8724
Chełmski Dom Pogrzebowy
Firma Łukowiec
Organizujemy pogrzeby na wszystkich cmentarzach i zajmujemy się transportem międzynarodowym zmarłych.
- Przeprowadzamy kremację w ciągu kilku godzin.
- Posiadamy własną kaplicę i chłodnię.

Dopasujemy się do indywidualnych oczekiwań, potrzeb i możliwości finansowych klientów.
Chełm ul. Szpitalna 49
82 564 36 07
602 469 287
chelmskidompogrzebowy.pl
USŁUGI CAŁODOBOWE - BEZGOTÓWKOWE
Wypłacamy Zasiłki Pogrzebowe ZUS i KRUS Przed Pogrzebem

Z żalem przyjęliśmy wiadomość
o śmierci
ŚP. HALINY RODZEŃ
wieloletniego Kierownika Gminnego Ośrodka Kultury w Siedliszczu.
Rodzinie i Bliskim
składamy
szczere wyrazy współczucia.
Burmistrz Siedliszcza
Rada Miejska w Siedliszczu
Pracownicy Urzędu Miejskiego w Siedliszczu
Pracownicy Gminnego Ośrodka Kultury
i Rekreacji w Siedliszczu
9142

Odeszli...

Elżbieta Rusak, 68 lat	*Dariusz Dudek, 59 lat*
Genowefa Cybulska, 86 lat	*Stanisław Szymczak, 63 lata*
Eugeniusz Kasperek, 72 lata	*Helena Zawadzka, 89 lat*
Janina Dziewulska, 94 lata	*Halina Rodzeń, 83 lata*
Ewa Grzywaczewska-Chlebio, 78 lat	*Jolanta Mikuła, 65 lat*
Grzegorz Orchowski, 78 lat	*Marian Gawron, 88 lat*
Mirosław Muszałowski, 70 lat	*Krystyna Nafalska, 62 lata*
Tomasz Hyrycz, 56 lat	*Helena Lewińska, 90 lat*

Kompleksowe Usługi Pogrzebowe
KOMPLEKS
Zakład Usług Pogrzebowych
24h
Chełm, ul.Rejowiecka 93
Rejowiec Fabr., ul. Dworcowa 4
82 566 40 53
502 791 454
2640

eprasa.pl bb2d8e0cc0

WŁODAWA Dyrektor Włodawskiego Domu Kultury na muzycznej scenie w ogólnopolskiej telewizji

Z gitarą i pasją na szklanym ekranie!

W niedzielę, 15 marca, mieszkańcy Włodawy i całego regionu mieli wyjątkowy powód, by zasiąść przed telewizorami. Na antenie TVP2, w popularnym muzycznym formacie „Tak to leciało!", wystąpił Łukasz Zdolski – dyrektor Włodawskiego Domu Kultury. To doskonała okazja, by poznać kulisy tego występu, ale też przyjrzeć się bliżej człowiekowi, dla którego doba wydaje się nie mieć końca, a muzyczna pasja idealnie współgra z ciężką pracą na rzecz lokalnej społeczności.

fot. Łukasz Zdolski

Rodzina Zdolskich w komplecie: Jaś i Pola - podróżnicy - oraz oraz Justyna i Łukasz - dumni rodzice na planie programu „Tak to leciało"

Wielu uczestników telewizyjnych talent show musi przechodzić przez gęste sito eliminacji. W przypadku włodawskiego dyrektora sytuacja wyglądała jednak zgoła inaczej, a produkcja sama zgłosiła się do lokalnego artysty. Telewizyjne nagrania odbyły się w ścisłej tajemnicy jeszcze w sierpniu ubiegłego roku, a sam zainteresowany o dokładnej dacie emisji dowiedział się dopiero z oficjalnego zwiastuna.

– W moim przypadku miałem o tyle szczęście, że po prostu zostałem zaproszony do programu. Prawdopodobnie produkcję zaciekawiła niecodzienna historia dyrektora instytucji kultury ze wschodu kraju, który po godzinach prężnie działa muzycznie pod szyldem Zdolak i z powodzeniem wydaje autorskie single. Choć na co dzień znacznie częściej chwytam za gitarę niż za mikrofon, pomyślałem sobie: dlaczego by nie pojechać i nie spróbować swoich sił? – wspomina z uśmiechem **Łukasz Zdolski**.

Ambasador Włodawy na antenie

Włodawski twórca od początku zakładał, że jego obecność w niedzielnym, popołudniowym paśmie z potężną oglądalnością nie może sprowadzać się wyłącznie do osobistego występu. Postanowił w pełni wykorzystać przydzielony mu czas antenowy, by z pasją opowiedzieć całej Polsce o urokach swoich rodzinnych stron.

– Celowo starałem się nie skupiać uwagi wyłącznie na sobie, by nikt nie zarzucił mi taniego lansu. Uciąłem sobie dłuższą pogawędkę z prowadzącym program **Kacprem Kuszewskim** i maksymalnie wykorzystałem ten moment na promowanie naszego regionu, pięknej Włodawy czy Jeziora Białego. Jako dyrektor tutejszego domu kultury czuję się do tego po prostu zobowiązany. Taki zasięg, szacowany na setki tysięcy widzów, to potężna reklama dla naszego miasta, z której grzech było nie skorzystać – podkreśla dyrektor, udowadniając swoje przywiązanie do małej ojczyzny.

Muzyka we krwi

Udział w tak dużych produkcjach to zawsze ogromny stres, w którym przez ułamek sekundy i jedno zapomniane słowo potrafią polec nawet najlepsi, zawodowi wokaliści. Łukasz Zdolski mógł jednak liczyć na niezawodną grupę wsparcia. W studiu towarzyszyła mu koleżanka z zespołu, **Alicja Karpiuk**, pełniąca rolę muzycznego suflera, a także najbliższa rodzina: żona i dwoje dzieci, dla których wizyta na telewizyjnym planie była niesamowitym, edukacyjnym przeżyciem.

Rodzinne muzykowanie to zresztą w domu Zdolskich wieloletnia tradycja – ojciec i rodzeństwo zawsze grali i śpiewali, a dziś tę artystyczną drogę kontynuuje ośmioletni syn dyrektora, który z zapałem uczy się gry na perkusji.

– Mam to niezwykłe szczęście w życiu, że zajmuję się dokładnie tym, co kocham. Żona ze zrozumieniem i uśmiechem pozwala mi na te muzyczne wyjazdy. Dzieci bardzo często podróżują z nami na krótsze trasy koncertowe, same zresztą od kilku lat z powodzeniem prowadzą własny podróżniczy wideoblog. Wszystko to da się wspaniale i harmonijnie pogodzić, jeśli człowiek ma w sobie odpowiednią energię i może oprzeć się na wsparciu najbliższych – opowiada nasz rozmówca.

Życie na pełnych obrotach

Jak na osobę, która kieruje prężnie działającym domem kultury, wydaje własne utwory i nieustannie koncertuje z formacją Cookies Band, Łukasz Zdolski zdaje się znajdować czas na absolutnie wszystko. To on wymyślił przed laty popularny wyścig Wrak Race, do którego stworzył utwór „Włodawskie SKA", a jego kolejne, popowe kompozycje gościły na antenach ogólnopolskich rozgłośni radiowych oraz w stacji TVP Kultura.

Z muzyką zjeździł spory kawałek świata, docierając w przeszłości z zespołem Pawkin do półfinału programu „Must Be The Music", a dziś koncertując w całej Polsce, a nawet za granicą dla środowisk polonijnych.

– Ludzie nieraz ze zdziwieniem pytają, czy ja w ogóle sypiam. Oczywiście, że tak! Wcześnie wstaję, rano ćwiczę grę na instrumencie, idę do urzędu, a wieczorami znów mam przestrzeń na działanie. Wyznaję bardzo prostą, życiową zasadę: im więcej człowiek ma na głowie obowiązków, tym mniej cennego czasu marnuje na głupoty i potrafi to wszystko o wiele lepiej zorganizować – przekonuje artysta.

Co niezwykle ciekawe, mimo tak ogromnego zaangażowania w lokalną kulturę, dyrektor stara się unikać występów ze swoim zespołem na rodzimej, włodawskiej scenie. Robi to celowo i z pełną świadomością, by zachować czystość intencji i nie być posądzanym o wykorzystywanie publicznego stanowiska do własnych celów zarobkowych. Woli spełniać się artystycznie i dostarczać ludziom uśmiechu w innych zakątkach kraju, na miejscu skupiając się na twardej i pożytecznej pracy menadżera.

Niespodzianka dla mieszkańców

Ta menadżerska praca przynosi wymierne owoce. Przy okazji naszej redakcyjnej rozmowy o telewizyjnych zmaganiach, włodawski ambasador kultury zdradził nam znakomitą, zakulisową wiadomość dla wszystkich mieszkańców. Po ubiegłorocznej przerwie, która była podyktowana trudną koniecznością szukania oszczędności, do kalendarza miejskich imprez z wielkim hukiem wracają wyczekiwane Dni Włodawy.

– Mogę to już oficjalnie i jako pierwszym państwu potwierdzić. W tym roku, 13 i 14 czerwca, zorganizujemy Dni Włodawy. To wielkie wydarzenie połączymy z uroczystym otwarciem nowej, pływającej sceny na zrewitalizowanym zalewie Okopiec. Obecnie jesteśmy na etapie bardzo intensywnych negocjacji i rozmów z artystami, by zapewnić mieszkańcom wspaniałą rozrywkę – zapowiada z entuzjazmem Łukasz Zdolski.

Jak mu poszło?

Włodawski dyrektor przeszedł przez telewizyjny format jak burza, bezbłędnie odgadując braki w tekstach aż siedmiu z 10 przygotowanych piosenek. Schody zaczęły się jednak przy ósmym utworze, którym okazał się przebój „Ona jest ze snu" z repertuaru Artura Gadowskiego. Konieczność uzupełnienia aż jedenastu słów okazała się nie lada wyzwaniem. Dlatego, wykazując się dużą roztropnością, pan Zdzisław postanowił nie ryzykować i wycofać się z dalszej gry w tym kluczowym momencie.

Jak się szybko okazało, miał prawdziwego nosa do tej decyzji, ponieważ ułożony naprędce tekst mijał się z oryginałem. Dzięki rezygnacji w idealnej chwili, artysta zachował prawo do w pełni zasłużonej wygranej w wysokości 15 tysięcy złotych. Więcej o przebiegu poszczególnych etapów można przeczytać na **www.supertydzien.pl**. **PG**

Pamięć, która zobowiązuje

CHEŁM W Muzeum Ziemi Chełmskiej 16 marca odbyła się uroczystość, która na długo pozostanie w pamięci jej uczestników. Leona Jastrzębia pośmiertnie uhonorowano tytułem „Sprawiedliwy wśród Narodów Świata" – najwyższym cywilnym odznaczeniem Izraela. To symboliczny gest wdzięczności wobec człowieka, który w czasach okupacyjnego terroru nie zawahał się ratować innych, ryzykując życie swoje i swojej rodziny.

fot. Urząd Miasta Ch

– Bohaterstwo moich dziadków przez lata pozostawało w cieniu codziennego życia. Dopiero po latach, gdy otrzymałam informację o odznaczeniu, pojęłam skalę ich odwagi – mówiła Anna Wojda

Podczas ceremonii przypomniano historię jego niezwykłej odwagi i człowieczeństwa.

– Dzisiejsza uroczystość przypomina o ludziach, którzy w najtrudniejszych czasach zachowali człowieczeństwo. To fundament historii naszego miasta – podkreślił prezydent Chełma **Jakub Banaszek**.

Bohaterstwo ukryte w codzienności

Leon Jastrząb, urodzony w 1904 roku, był technikiem – monterem telegrafów i telefonów. W czasie niemieckiej okupacji pracował w koszarach w Chełmie. To właśnie jego umiejętności zawodowe pozwoliły mu stworzyć warunki do niesienia pomocy.

W 1941 roku poznał **Emanuela Singera** – żydowskiego żołnierza, który uciekł z obozu i trafił do Chełma skrajnie wyczerpany. Jastrząb nie tylko zatrudnił go jako pomocnika, ale również objął opieką, mimo że groziła za to kara śmierci.

Z czasem pomoc rozszerzyła się na całą rodzinę Singera. Jego żona Noma i kilkuletni syn zostali potajemnie sprowadzeni z getta lwowskiego i znaleźli schronienie w domu Jastrzębiów przy ul. Kowalskiej. Przez wiele miesięcy żyli tam, ukrywając się przed okupantem.

Co szczególnie poruszające – o sytuacji wiedzieli współpracownicy Jastrzębia, ale nikt nie dopuścił się denuncjacji. To pokazuje, jak wielką rolę odegrała solidarność i odwaga wielu osób.

Pomoc, która zmieniła historię

Dzięki wsparciu, jakie otrzymał w Chełmie, Emanuel Singer przeżył wojnę i włączył się w działalność Armii Krajowej. Brał udział w odbiorze alianckich zrzutów, walczył w Powstaniu Warszawskim, a po wojnie utrzymywał kontakt z rodziną Jastrzębiów – nawet po emigracji do Izraela.

To właśnie starania jego syna, Arie Ramona, doprowadziły do uhonorowania Leona Jastrzębia przez Instytut Yad Vashem w 2023 roku.

Podwójne odznaczenie

Podczas uroczystości w Chełmie Leon i Aniela Jastrzębiowie zostali również pośmiertnie odznaczeni przez Prezydenta RP Krzyżem Komandorskim Orderu Odrodzenia Polski.

W wydarzeniu udział wzięli m.in. przedstawiciele Kancelarii Prezydenta RP, Ambasady Izraela, Instytutu Pamięci Narodowej oraz rodziny ratujących i ocalonych.

„Nigdy o tym nie mówili"

Szczególnie poruszającym momentem była wypowiedź wnuczki Leona Jastrzębia, **Anny Wojdy**. Jak podkreślała, bohaterstwo jej dziadków przez lata pozostawało w cieniu codziennego życia.

– Dziadek i babcia byli niezwykle skromni, życzliwi, spokojni. Nigdy nie widziałam, żeby dziadek się zdenerwował. Nigdy nie mówili o tym, co zrobili. To dla mnie wciąż jest szok – mówiła ze wzruszeniem.

Jak dodała, dopiero po latach, gdy otrzymała informację o odznaczeniu, zaczęła rozumieć skalę odwagi swoich dziadków.

– Babcia tylko czasem wspominała, że za pomoc groziła śmierć całej rodzinie. I na tym temat się kończył – podkreśliła.

Między przeszłością a teraźniejszością

Historia Leona Jastrzębia to nie tylko opowieść o przeszłości. To także przypomnienie, że nawet w najciemniejszych czasach możliwe jest zachowanie człowieczeństwa.

Uroczystość w Muzeum Ziemi Chełmskiej stała się symbolicznym mostem – łączącym tragedię wojny z wartościami, które pozostają aktualne do dziś: odwagą, solidarnością i odpowiedzialnością za drugiego człowieka.

To właśnie takie historie budują tożsamość miasta i przypominają, że bohaterstwo często rodzi się w ciszy – bez świadków, bez oczekiwania na nagrody. **AW**

Chcą ratować życie

GM. CHEŁM O tym, jak ważne jest włączenie się w akcję honorowego oddawania krwi przypomina społeczność Zespołu Szkół Centrum Kształcenia Rolniczego w Okszowie. Akcja „Młoda krew ratuje życie" to ich odpowiedź na wyzwania, z jakimi na co dzień mierzy się polska służba zdrowia.

fot. Freepik

Prosta akcja może uratować życie konkretnej osobie

Do wzięcia aktywnego udziału w wydarzeniu, które ma już ogólnopolską rangę, zachęca opiekunka szkolnego koła Ligi Ochrony Przyrody **Dorota Pieńkowska**.

– Zachęcamy do udziału w akcji społeczność naszej gminy oraz powiatu. Wierzymy, że to naprawdę ważne. Chcemy promować ideę krwiodawstwa w taki sposób, by była ona naprawdę powszechna – podkreśla pani Dorota.

Gotowym należy być na poniedziałek 23 marca. Warto wygospodarować kilka godzin pomiędzy 9 a 13. Bazą, gdzie spotkają się wszyscy ludzie o hojnych sercach, będzie właśnie Zespół Szkół Centrum Kształcenia Rolniczego Okszowie.

– Wydarzenie współorganizują z nami Regionalne Centrum Krwiodawstwa i Krwiolecznictwa w Lublinie. Przed budynkiem szkoły dostępny będzie specjalistyczny ambulans do poboru krwi, w którym każdy zdrowy i pełnoletni dawca będzie mógł w bezpiecznych warunkach oddać krew. To niezwykle cenny dar, który może uratować życie osobom potrzebującym – ofiarom wypadków, pacjentom po operacjach czy osobom przewlekle chorym – podkreśla Pieńkowska.

Akcję udało się przygotować po raz drugi, a więc to jeszcze za mało, aby móc mówić o pewnej tradycji. Społecznicy wierzą jednak głęboko w to, że udało się zasiać pomysł, który będzie kiełkował i przynosił z roku na rok coraz obfitsze owoce.

– Dostrzegamy, że zarówno uczniowie, jak i zwykli mieszkańcy nie przechodzą obojętnie wobec potrzeb, które sygnalizujemy i to cieszy. Warto to sobie uświadomić - każda osoba, która zdecyduje się oddać krew, przyczynia się do ratowania ludzkiego życia i wspiera tę szlachetną inicjatywę. To nie puste hasła. Być może to właśnie twoja i moja krew pomoże komuś bardzo konkretnemu w konkretnej sytuacji – podkreśla opiekunka wrażliwych młodych. **RC**

eprasa.pl bb2d8e0cc0

Dworcowy problem

REJOWIEC FABRYCZNY

W drugiej połowie lutego tego roku radny Krzysztof Kister zwrócił uwagę na potrzebę zabezpieczenia dla podróżnych poczekalni i toalety na dworcu kolejowym w Rejowcu Fabrycznym. Co prawda władze miasta nie mogą osobiście uczynić zadość jego oczekiwaniom, ale, jak wynika z opublikowanej w Biuletynie Informacji Publicznej odpowiedzi, urzędnicy skontaktowali się już z Polskimi Kolejami Państwowymi w tej sprawie. Co stwierdzono?

W dokumencie radnego mowa jest o „zabezpieczeniu poczekalni i toalety na dworcu kolejowym w Rejowcu Fabrycznym".

- Na prośbę podróżnych, uczniów dojeżdżających do szkoły i mieszkańców dojeżdżających do pracy proszę o rozpoczęcie rozmów z władzami PKP o zabezpieczenie pomieszczenia na poczekalnię i toaletę dla podróżnych. Nadmieniam, że obecnie dużo pasażerów dojeżdża do szkoły i pracy - zauważył radny **Krzysztof Kister**.

Magistrat zapewnił o tym, że wystąpił do PKP z prośbą o udostępnienie pomieszczeń (o łącznej powierzchni 70,42 m2), które zlokalizowane są w obiekcie dawnego dworca kolejowego.

„Informuję, że z treści aktu notarialnego z 30 października 2006 r., zawartego pomiędzy Polskimi Kolejami Państwowymi a miastem Rejowiec Fabryczny wynika, że zapewnienie funkcjonowania pomieszczeń przeznaczonych na obsługę podróżnych – w tym poczekalni oraz toalet – stanowi obowiązek wynikający z ustanowionego na rzecz PKP prawa użytkowania. Celem ustanowienia tego prawa było zagwarantowanie możliwości prowadzenia działalności związanej z obsługą pasażerów korzystających z infrastruktury kolejowej na stacji w Rejowcu Fabrycznym" - wyjaśnił radnemu burmistrz **Gabriel Adamiec**.

Jednocześnie burmistrz Adamiec zobowiązał się do podjęcia „dalszych, bardziej stanowczych działań na rzecz poprawy warunków w obszarze peronów".

„W najbliższym czasie będę nadal kierował w tej sprawie kolejną korespondencję, a także planuję osobistą interwencję w siedzibie PKP w celu podjęcia starań o możliwość realizacji działań polegających na utworzeniu/udostępnieniu ogólnodostępnej poczekalni oraz toalety dla pasażerów" - poinformowł burmistrz. **RC**

fot. Freepik

Dyskusja wokół sytuacji na dworcu w Rejowcu Fabrycznym trwa już od lat.

CHEŁM Obecnie w całej Polsce działa około 100 tego typu urządzeń

Czy w Chełmie pojawią się olejomaty?

Temat ustawienia w Chełmie tzw. olejomatów – urządzeń do zbiórki zużytego oleju spożywczego – ponownie pojawił się podczas ostatniej sesji Rady Miasta Chełm. Choć pomysł jest znany od kilku lat i był już przedmiotem rozmów z firmą zajmującą się takim systemem, do tej pory nie doczekał się realizacji.

Wątek olejomatów pojawił się pod koniec jednej z wymian zdań podczas sesji rady miasta. Radny **Łukasz Krzywicki** (KO) zwrócił się do prezesa firmy Emka S.A. **Krzysztofa Rdesta**, zajmującej się gospodarką odpadami, nawiązując do systemu selektywnej zbiórki zużytego oleju. – Widziałem, że pańska firma ostatnio zajmuje się również selektywną zbiórką oleju. Super pomysł – fajnie, jakby takie olejomaty stanęły w Chełmie – powiedział radny.

Choć wypowiedź padła w kontekście innej dyskusji, pokazuje, że temat wciąż wraca w lokalnej debacie publicznej.

Jedna interpelacja

Temat olejomatów pojawił się również wcześniej w oficjalnej korespondencji z władzami miasta. W czerwcu 2025 roku interpelację w tej sprawie złożył radny **Mariusz Kowalczuk** (Chełmianie).

Radny zwrócił uwagę, że zużyty olej kuchenny jest jednym z odpadów, które często trafiają do kanalizacji, powodując poważne problemy dla infrastruktury oraz środowiska. „Jednym z często pomijanych, a szkodliwych odpadów wytwarzanych w kuchniach jest zużyty olej jadalny, który bardzo często trafia bezpośrednio do kanalizacji, powodując jej zatykanie, obniżenie efektywności oczyszczalni ścieków oraz skażenie środowiska" – napisał radny w interpelacji.

W swoim wystąpieniu wskazywał również, że wiele miast w Polsce wprowadza już system zbiórki oleju spożywczego „Rozwiązanie to pozwala mieszkańcom w sposób bezpieczny i wygodny oddawać zużyty olej do recyklingu, co ogranicza problem zatorów w kanalizacji, zwiększa poziom recyklingu odpadów i promuje proekologiczne postawy wśród mieszkańców" – argumentował Kowalczuk.

Radny pytał wprost, czy Chełm planuje wprowadzenie ogólnodostępnych punktów zbiórki zużytego oleju jadalnego oraz w jakim zakresie i terminie takie rozwiązanie mogłoby zostać wdrożone.

Brak zapotrzebowania?

W odpowiedzi wiceprezydent Chełma **Radosław Wnuk** poinformował, że według danych z Punktu Selektywnej Zbiórki Odpadów Komunalnych przy ul. Bieławin w ostatnich latach nie odnotowano większego zapotrzebowania na zbiórkę zużytego oleju spożywczego.

Jednocześnie podkreślił, że inicjatywa radnego jest warta rozważenia przy przygotowywaniu przyszłych umów dotyczących odbioru odpadów komunalnych.

Z informacji przekazanych przez magistrat wynika również, że „MPGK w Chełmie rozważa rozszerzenie decyzji dotyczącej zbierania odpadów w PSZOK o kod 20 01 25, obejmujący oleje i tłuszcze jadalne".

Wiceprezydent wskazał także, że jednym z możliwych rozwiązań mogłoby być wprowadzenie olejomatów. „Innym rozwiązaniem może być zakup specjalnych pojemników na zużyty olej jadalny tzw. olejomatów i rozstawienie ich w miejscach łatwo dostępnych" – napisał Wnuk.

Podkreślił przy tym, że w przypadku wdrożenia systemu selektywnej zbiórki zużytego oleju miasto będzie promować jego bezpieczną utylizację, tak aby ograniczyć szkody dla środowiska i infrastruktury kanalizacyjnej.

Rozmowy już były

Z informacji przekazanych przez przedstawiciela firmy EMKA S.A. wynika jednak, że w sprawie olejomatów w Chełmie prowadzone były wcześniej konkretne rozmowy.

Jak poinformował **Damian Michalak**, doradca zarządu ds. optymalizacji i rozwoju sieci w EMKA S.A., na przełomie 2024 i 2025 roku odbyło się spotkanie oraz kilka rozmów z prezesem Miejskiego Przedsiębiorstwa Gospodarki Komunalnej w Chełmie **Jakubem Oleszczukiem**.

Podczas spotkań przedstawiono koncepcję wdrożenia systemu zbiórki zużytego oleju spożywczego w mieście.

Po kilku miesiącach firma została skierowana do Chełmskiej Spółdzielni Mieszkaniowej. Pod koniec kwietnia odbyła się rozmowa z jej wiceprezesem dotycząca ustawienia trzech olejomatów na terenie spółdzielni.

Urządzenia miały zostać zlokalizowane przy nowych altanach lub wiatach śmietnikowych, które planował postawić inny podmiot.

Projekt zatrzymał się na etapie finansowania

Jak relacjonuje przedstawiciel firmy EMKA, po kilku próbach kontaktu pojawiła się informacja, że projekt nie będzie realizowany. – Otrzymaliśmy informację, że miasto nie otrzyma dofinansowania na to przedsięwzięcie, w związku z czym temat w obecnym zakresie jest już nieaktualny – przekazał Damian Michalak.

Oznacza to, że pomysł ustawienia olejomatów w Chełmie był już na etapie konkretnych rozmów organizacyjnych, jednak ostatecznie nie został wdrożony z powodu braku finansowania.

Gdzie dziś można oddać zużyty olej?

Obecnie mieszkańcy Chełma mogą oddawać zużyty olej i tłuszcze jadalne bezpłatnie do Punktu Selektywnej Zbiórki Odpadów Komunalnych przy ul. Bieławin. Punkt został wyposażony w specjalny pojemnik przeznaczony do zbiórki tego typu odpadów.

Miasto wskazuje również, że system olejomatów jest w Polsce rozwiązaniem stosunkowo nowym. Pierwsze takie urządzenie ustawiono w Warszawie w grudniu 2025 roku, a obecnie w całym kraju działa około 100 tego typu urządzeń. Olejomaty to specjalne automaty umożliwiające mieszkańcom oddawanie zużytego oleju spożywczego z gospodarstw domowych, np. oleju po smażeniu.

Zasada działania jest stosunkowo prosta. Mieszkaniec pobiera z urządzenia specjalną butelkę, w domu zbiera do niej wystudzony olej, a następnie oddaje ją do olejomatu. System często działa z wykorzystaniem aplikacji mobilnej i kodów QR.

Rozwiązanie ma przede wszystkim ograniczyć wylewanie tłuszczu do kanalizacji. Zużyty olej może bowiem powodować zatory w sieci kanalizacyjnej oraz zwiększać koszty jej utrzymania.

Dlatego coraz więcej samorządów w Polsce testuje systemy ułatwiające mieszkańcom oddawanie tego typu odpadów. Choć projekt ustawienia olejomatów w Chełmie nie został zrealizowany z powodu braku dofinansowania, temat wciąż pojawia się w dyskusjach radnych i mieszkańców. Czy miasto wróci do tej koncepcji w przyszłości? – na razie nie wiadomo. **AW**

CHEŁM Działania na rzecz bioróżnorodności wokół Cementowni Chełm

Pszczoły i trzmiele to nasi przyjaciele

Choć to wiosna i lato kojarzą się z okresem pomocy zapylaczom, Cemex Polska wspólnie z Fundacją Edukacyjną SIŁACZKA zachęca do dbania o pszczoły i motyle przez cały rok. Rozpoczynająca się właśnie wiosna jest dobrym momentem zarówno do podsumowania ubiegłorocznych działań przeprowadzonych na terenie Cementowni w Chełmie, jak i zaproszenia wszystkich miłośników przyrody do zaangażowania się w całoroczne działania na rzecz owadów zapylających.

W Cementowni Chełm znajduje się wielkopowierzchniowa łąka utworzona w miejscu dawnego trawnika. Łąka powstała w 2021 roku, dlatego minionej wiosny Cemex zdecydował się na jej odświeżenie poprzez bronowanie (spulchnianie wierzchniej warstwy ziemi) oraz dosiew roślinności. Dzięki przeprowadzonym zabiegom kwitnienie na powierzchni 5 000 m2 było wyjątkowo intensywne, a zamieszkujące teren zapylacze miały obfity dostęp do pyłku i nektaru z rodzimych gatunków roślin.

fot. Cemex Polska

W trakcie sezonu wegetacyjnego zadbano również o utrzymanie miejsc schronienia i gniazdowania dla zapylaczy, w tym sandarium – specjalnego siedliska umożliwiającego owadom założenie gniazd w ziemi, martwym drewnie i szczelinach międzyskalnych.

Jesienią przeprowadzono koszenie niezbędne do utrzymania łąki. Postanowiono również "zasiać ziarno wiedzy" wśród lokalnej społeczności. Cemex wspólnie z Fundacją SIŁACZKA zorganizował w Chełmskiej Bibliotece Publicznej im. Marii Pauliny Orsetti serię edukacyjnych warsztatów dla dzieci z okolicznych miejscowości.

- Dążymy do tego, żeby nasze inicjatywy miały kompleksowy charakter, dlatego działania na rzecz zapylaczy nie kończą się na zielonych terenach zakładu Cementownia Chełm. Dużą wagę przykładamy do edukacji, współpracy z lokalnymi partnerami i mieszkańcami. Wierzymy, że to właśnie wspólne i długofalowe działania mają szansę przynieść najlepszy efekt dla świata przyrody - wyjaśnia Anna Maciąg, Specjalistka ds. Ochrony Środowiska i Zrównoważonego Rozwoju oraz koordynatorka projektu zapylaczy w Cemex Polska.

W 10 sesjach zajęciowych wzięło udział łącznie 123 uczniów z 7 lokalnych szkół podstawowych i przedszkoli. Istotnym elementem zajęć było nawiązanie do infrastruktury edukacyjnej powstałej podczas wcześniejszej współpracy podmiotów. Grupy uczestniczące w warsztatach miały okazję zobaczyć znajdujący się przy bibliotece hotel dla owadów oraz tablice edukacyjne, które skłoniły do rozmów na temat ochrony zapylaczy w przestrzeni miejskiej oraz konieczności zapewnienia owadom miejsca do przetrwania zimy.

- Troska o owady zapylające to proces całoroczny i długofalowy, a nie jednorazowa interwencja – mówi Ewa Zabost, edukatorka ekologiczna z Fundacji Edukacyjnej SIŁACZKA. - O zapylaczach warto myśleć nie tylko w kontekście zapewnienia im odpowiedniej ilości i jakości pokarmu w sezonie wegetacyjnym, ale również miejsc do zimowania. Podejmowane w ciągu roku wysiłki można niechcący zniszczyć np. nadmiernym porządkowaniem przestrzeni jesienią, ponieważ usuwanie suchych liści czy gałęzi pozbawia owady miejsc schronienia przed mrozem - dodaje.

Planując prace ogrodowe warto zastanowić się jak zagospodarowaniem zieleni w swojej okolicy możemy pozytywnie wpłynąć na owady zapylające. Pszczoły i motyle są niezwykle ważną dla człowieka grupą, która odpowiada za zapylanie ponad 80% roślin uprawnych na świecie.

eprasa.pl bb2d8e0cc0

KRASNYSTAW Spór o bezpieczeństwo pieszych

Radna chce jaśniejszych zebr, burmistrz odsyła do powiatu

fot. UM Krasnystaw

Radna Agnieszka Pocińska-Bartnik domaga się doświetlenia kilku przejść dla pieszych w Krasnymstawie, powołując się na skargi pieszych i kierowców oraz zarzucając burmistrzowi lakoniczne odpowiedzi i unikanie odpowiedzialności. Daniel Miciuła odpowiada, że stare latarnie nie nadają się do prostego „doposażenia", dodatkowe lampy mogą oślepiać kierowców, a kluczowe decyzje w sprawie przejść przy drogach powiatowych należą do zarządcy tych dróg, więc miasto może jedynie zabiegać o wpisanie inwestycji do budżetu powiatu na 2026 rok.

Radna **Agnieszka Pocińska-Bartnik** złożyła w lutym podczas sesji Rady Miasta Krasnystaw interpelację, w której zwróciła się do burmistrza miasta **Daniela Miciuły** o podjęcie działań mających na celu poprawę oświetlenia przejść dla pieszych.

W swoim piśmie radna wskazała konkretne lokalizacje, gdzie według niej brak odpowiedniego doświetlenia stwarza zagrożenie – m.in. ul. Okrzei (przy cmentarzu i naprzeciwko ul. Jana Pawła II), ul. Poniatowskiego, ul. Mickiewicza oraz przy Przedszkolu nr 4 im. Kubusia Puchatka.

Jak podkreśliła, problem słabego oświetlenia nie jest jedynie jej osobistą opinią.

„Niedoświetlenie przejść dla pieszych w naszym mieście nie jest moją subiektywną oceną, ale jest głosem zarówno pieszych jak również kierowców, którzy zwracali uwagę na problem ograniczonej widoczności na zebrach, przez co wielokrotnie byli świadkami niebezpiecznych sytuacji" – napisała w interpelacji.

„Problem pozostaje nierozwiązany"

Radna w swoim piśmie zaznaczyła, że temat był już wcześniej poruszany, jednak nie przyniósł oczekiwanego rozwiązania.

- „Problem uważam za nierozwiązany z uwagi na lakoniczne i mylące (zarówno radnych jak i mieszkańców) odpowiedzi udzielone przez Pana Burmistrza jak i Panią Zastępcę na złożone w tym temacie interpelacje. Udzielone przez Państwa odpowiedzi nie wskazują sposobu rozwiązania zgłoszonego przeze mnie i innych radnych problemu dotyczącego doświetlenia przejść, ale są jedynie próbą odsunięciem od siebie jako włodarzy miasta odpowiedzialności od tej jakże ważnej kwestii jaką jest bezpieczeństwo pieszych na zebrach (znajdujących się w granicach administracyjnych Miasta Krasnystaw)" - oceniła radna Pocińska-Bartnik.

W dalszej części interpelacji zwróciła uwagę, że większość infrastruktury oświetleniowej w granicach miasta należy do samorządu, co powinno umożliwić podjęcie odpowiednich działań. Zauważyła także, że sprawa została przekierowana do starostwa powiatowego, pytając, dlaczego burmistrz nie podjął próby poprawy bezpieczeństwa mieszkańców poprzez doświetlenie przejść, a przeniósł ten obowiązek na starostwo i Zarząd Dróg Powiatowych. Na zakończenie poprosiła o zabezpieczenie środków finansowych na realizację tego zadania w tegorocznym budżecie miasta.

„Burmistrz miał i nadal ma możliwość podjęcia decyzji o instalacji dodatkowych (…) opraw oświetleniowych, które pomogłyby rozwiązać problem ograniczonej widoczności pieszych" – napisała.

Odpowiedź burmistrza

Burmistrz Daniel Miciuła odpowiedział, że montaż dodatkowych opraw oświetleniowych na istniejących słupach jest trudny technicznie i wymaga ingerencji w konstrukcję – m.in. wymiany wysięgników jednoramiennych na dwu- lub trzyramienne. Podkreślił też, że infrastruktura oświetleniowa ma ponad 30 lat i jest narażona na działanie czynników atmosferycznych, co zwiększa ryzyko uszkodzeń konstrukcji podczas takich prac.

„Istniejąca infrastruktura (…) została wybudowana ponad 30 lat temu i jest pod stałym wpływem czynników atmosferycznych. Przy próbie wymiany wysięgników zachodzi ryzyko uszkodzenia konstrukcji latarni (w postaci pęknięć, złamań lub uszkodzeń uchwytów). Niekontrolowane i niewidoczne uszkodzenia mogą w przyszłości powodować bezpośrednie zagrożenie dla osób lub mienia" – zaznaczył w odpowiedzi.

fot. alexkich/freepik

Agnieszka Pocińska-Bartnik domaga się doświetlenia przejść dla pieszych w Krasnymstawie, powołując się na skargi pieszych i kierowców. Burmistrz odpowiada, że to kompetencja powiatu

Zwrócił uwagę, że niewłaściwy montaż może nie tylko nie poprawić widoczności, lecz wręcz pogorszyć bezpieczeństwo poprzez oślepianie kierowców. Ponadto podkreślił, że projektowanie oświetlenia przejść musi spełniać określone normy techniczne, a ich niespełnienie może skutkować pogorszeniem warunków bezpieczeństwa ruchu drogowego.

Burmistrz przypomniał, że realizacja takiego zadania wymaga przygotowania dokumentacji projektowej przez uprawnionego specjalistę, uzyskania niezbędnych uzgodnień oraz zabezpieczenia środków finansowych na wykonanie i nadzór nad pracami.

Kwestia zarządcy drogi

Daniel Miciuła podkreślił, że wszystkie wskazane w interpelacji przejścia dla pieszych znajdują się przy drogach powiatowych i należą do zarządu powiatu. Działania w zakresie modernizacji infrastruktury drogowej wymagają inicjatywy właściwego zarządcy drogi lub porozumień między samorządami.

W związku z licznymi zgłoszeniami radnych i mieszkańców burmistrz zapowiedział, że w najbliższym czasie zwróci się do Powiatu Krasnostawskiego z wnioskiem o zabezpieczenie środków finansowych na modernizację i doświetlenie przejść na terenie miasta Krasnystaw.

Odnosząc się do zarzutów radnej dotyczących wcześniejszych odpowiedzi na interpelacje, burmistrz stanowczo zaprzeczył, by były one lakoniczne lub mylące. Wyjaśnił, że wskazywały one obowiązujący stan prawny oraz właściwość organów odpowiedzialnych za zarządzanie drogami.

Na koniec podkreślił, że miasto Krasnystaw realizuje obowiązki wynikające z ustawy Prawo energetyczne w zakresie finansowania oświetlenia ulicznego, respektuje podział kompetencji określony w ustawie o drogach publicznych oraz podejmuje działania na rzecz poprawy bezpieczeństwa pieszych we współpracy z właściwym zarządcą drogi. Zapewnił, że zapewnienie bezpieczeństwa mieszkańców pozostaje priorytetem, jednak działania muszą być prowadzone zgodnie z obowiązującym prawem i zasadami gospodarowania środkami publicznymi.

- „Istotą jest zrozumienie pojęć i kompetencji organów, gdyż tak użyte określenie prowadzi do nieuprawnionego przypisywania gminie kompetencji, które ustawowo należą do zarządcy drogi powiatowej. Dodatkowo objaśniam, że Miasto Krasnystaw realizuje obowiązki wynikające z ustawy Prawo energetyczne w zakresie finansowania oświetlenia ulicznego, respektuje ustawowy podział kompetencji określony w ustawie o drogach publicznych oraz podejmuje działania zmierzające do poprawy bezpieczeństwa pieszych we współpracy z właściwym zarządcą drogi a zapewnienie bezpieczeństwa mieszkańców pozostaje priorytetem, jednak działania w tym zakresie muszą być prowadzone zgodnie z obowiązującym porządkiem prawnym i zasadami gospodarowania środkami publicznymi" - podsumował Daniel Miciuła. **AK**

POWIAT KRASNOSTAWSKI Petenci będą zadowoleni...

Parking za prawie pół mln...

Problemy z zaparkowaniem w pobliżu Starostwa Powiatowego w Krasnymstawie mają wkrótce się skończyć. Powiat rozpoczął budowę nowego parkingu, na którym powstanie 55 dodatkowych miejsc postojowych dla mieszkańców załatwiających sprawy w urzędzie.

fot. Starostwo Powiatowe w Krasnymstawie

Powiat krasnostawski przystąpił do realizacji inwestycji, która ma ułatwić mieszkańcom załatwianie spraw urzędowych. Podpisano umowę na budowę parkingu przy budynku Starostwa Powiatowego w Krasnymstawie. Dokument w imieniu samorządu podpisali: starosta krasnostawski **Janusz Szpak**, członek zarządu powiatu **Mariusz Frąc** oraz skarbnik powiatu **Janusz Cięciera**. Wartość inwestycji wynosi 474 790 zł, a prace budowlane już się rozpoczęły.

Załatwianie spraw urzędowych rzadko należy do ulubionych obowiązków mieszkańców. A gdy już na początku pojawia się problem ze znalezieniem miejsca do zaparkowania, frustracja tylko rośnie. Dlatego ta inwestycja jest tak ważna.

- Obejmuje budowę nowego parkingu wraz z infrastrukturą towarzyszącą. W ramach zadania powstanie 55 miejsc postojowych z kostki brukowej. Przewidziano także wykonanie systemu odwodnienia, obramowania parkingu oraz dojść pieszych - podkreślają urzędnicy starostwa.

Nowy parking ma poprawić dostępność miejsc dla osób odwiedzających urząd oraz uporządkować ruch w otoczeniu budynku starostwa. Wykonawcą inwestycji jest spółka DROG-BRUK s.c., prowadzona przez inżynierów **Michała Bartosiaka** i **Waldemara Bębna**. Wykonawca zobowiązany jest wykonać całość przedmiotu zamówienia w terminie do 6 miesięcy od dnia podpisania umowy. Zatem parking będzie gotowy jeszcze w tym roku. **AK**

Jedno kliknięcie zamiast kolejki

POW. KRASNOSTAWSKI

Starostwo powiatowe przyspiesza cyfrową transformację urzędów – podpisana właśnie umowa na wdrożenie nowoczesnego systemu płatności bezgotówkowych oznacza koniec kolejek do kasy i początek szybkich, intuicyjnych transakcji dostępnych zarówno na miejscu, jak i online.

fot. Starostwo Powiatowe w Krasnymstawie

Za wdrożenie odpowiada firma STP Polska, która dostarczy dwa mobilne terminale oraz platformę E-COM STP – narzędzie integrujące wszystkie opłaty urzędowe w jednym systemie. Wspomniana platforma integruje płatności realizowane: poprzez smart terminalne (miniopłatomat), przy użyciu kodów QR dostępnych w urzędzie, przez stronę internetową urzędu z dowolnego miejsca. Ta nowoczesna platforma płatnicza dedykowaną jest administracji publicznej. W praktyce oznacza to, że mieszkańcy będą mogli regulować należności między innymi: kartą, telefonem lub BLIKIEM – zarówno w urzędzie, jak i bez wychodzenia z domu.

– Wdrożenie tego rozwiązania przyniesie konkretne i wymierne korzyści. Przede wszystkim pozwali na realne ograniczenie kosztów funkcjonowania urzędu, w tym stopniowe odchodzenie od tradycyjnej kasy oraz pełną automatyzację raportowania i integrację z systemami finansowo-księgowymi. Równie istotna jest digitalizacja procesów. Automatyczne księgowanie wpłat eliminuje konieczność ręcznego wprowadzania danych, co znacząco usprawnia pracę działów księgowości i ogranicza ryzyko błędów. Mieszkańcy zyskają szybki i wygodny dostęp do płatności - zarówno na miejscu w urzędzie, jak i zdalnie. To oznacza koniec kolejek i odchodzenie od obrotu gotówkowego na rzecz nowoczesnych, intuicyjnych rozwiązań – podkreśla wicestarosta **Marek Nowosadzki** **AK**

eprasa.pl bb2d8e0cc0

Nie tylko online

fot. UM Krasnystaw

KRASNYSTAW Na ostatnim roboczym spotkaniu Młodzieżowej Rady Miasta Krasnystaw dyskutowano między innymi o tym, jak żyć w świecie, w którym niemal każda relacja przenosi się do sieci. Prelekcja uczennicy I LO Kingi Waręckiej uświadomiła młodym radnym, że smartfony i media społecznościowe niosą nie tylko korzyści, ale też presję, hejt i niebezpieczne porównania. O czym jeszcze rozmawiali młodzieżowi radni?

Obrady Młodzieżowej Rady Miasta Krasnystaw otworzył **Marcin Wilkołazki**, przewodniczący rady miasta i opiekun młodych radnych. Prowadzenie spotkania następnie przejął **Hubert Mazurkiewicz**, szef samej młodzieżowej rady.

Pierwsza część spotkania poświęcona była zdrowiu psychicznemu i wyzwaniom cyfrowego świata. Uczennica I LO im. Władysława Jagiełły, **Kinga Waręcka**, zaprezentowała autorską prelekcję pod hasłem „Offline też jesteś wystarczająca", poruszając m.in. presję idealnego wizerunku w sieci, zjawisko porównywania się oraz wszechobecny hejt. W dyskusji aktywnie uczestniczyli burmistrz Krasnegostawu **Daniel Miciuła** oraz zastępca burmistrza **Monika Sawa**, dzieląc się własnymi doświadczeniami i odpowiadając na pytania młodzieży.

- Rozwój nowych technologii przynosi wiele korzyści, ale jednocześnie sprawia, że coraz większa część naszego życia - relacje, emocje, sposób postrzegania siebie i innych przenosi się do świata cyfrowego. To szczególnie istotne w przypadku młodych osób, które w Internecie narażone są na różne zagrożenia, jak presję porównywania się z innymi, manipulację treściami czy hejt, który potrafi ranić równie mocno jak słowa wypowiedziane twarzą w twarz. Dlatego tak ważne jest, aby korzystać z sieci rozważnie, świadomie i z umiarem, a także pamiętać, że każdy z nas współtworzy przestrzeń online. Powinniśmy umieć bronić się przed hejtem, ale przede wszystkim sami nie powinniśmy go tworzyć - podkreślał Marcin Wilkołazki.

Drugą część spotkania Młodzieżowej Rady Miasta poświęcono odpowiedzialnej opiece nad zwierzętami właścicielskimi i bezdomnymi. Radna **Agnieszka Wolanin** z Krasnostawskiej Grupy VIVA przybliżyła młodzieży znaczenie czipowania i znakowania zwierząt oraz zachęcała do wolontariatu. Komendant Straży Miejskiej, **Jacek Policha**, omówił założenia miejskiego programu przeciwdziałania bezdomności zwierząt i przypomniał o obowiązkach właścicieli czworonogów.

W ostatnim bloku obrad młodzi radni omawiali bieżące działania, m.in. udział w tworzeniu miejskiego questu, przygotowania do warsztatów medialnych i doskonalenie pracy metodą design thinking. Sołtys i jednocześnie radna miejska sołectwa Krakowskie Przedmieście, **Magdalena Pizoń**, przedstawiła plan wielkanocnych warsztatów rękodzielniczych organizowanych wspólnie z Młodzieżową Radą Miasta, młodzieżową drużyną pożarniczą i radą sołecką.

AK

POWIAT KRASNOSTAWSKI Cyfrowa geodezja za ponad 1,4 mln zł

Kolejny etap cyfryzacji

Bilsko półtora miliona złotych będą kosztować kolejne prace związane z cyfryzacją zasobów geodezyjnych w powiecie krasnostawskim. 10 marca podpisano dwie umowy dotyczące realizacji trzeciego etapu projektu „e-Geodezja II", który obejmie modernizację ewidencji gruntów i budynków oraz utworzenie nowych baz danych dla części gmin Krasnystaw i Siennica Różana.

fot. Starostwo Powiatowe w Krasnymstawie

Powiat krasnostawski realizuje następny etap projektu „e-Geodezja II – uzupełnienie cyfrowego zasobu geodezyjnego województwa lubelskiego". 10 marca podpisano dwie umowy dotyczące prac geodezyjnych wykonywanych w ramach etapu III przedsięwzięcia. Prace obejmą modernizację ewidencji gruntów i budynków (EGiB) oraz założenie baz danych BDOT500 i GESUT dla wybranych obrębów ewidencyjnych z gminy Krasnystaw oraz gminy Siennica Różana. Łączna wartość podpisanych umów przekracza 1,4 mln zł. Realizacja zadania rozpocznie się niezwłocznie, a jego zakończenie planowane jest na koniec lipca 2027 roku.

W imieniu powiatu krasnostawskiego dokumenty podpisali starosta **Janusz Szpak**, wicestarosta **Marek Nowosadzki** oraz skarbnik powiatu **Janusz Cięciera**. W spotkaniu uczestniczyli również **Marcin Dziewulski** – geodeta powiatowy, **Seweryn Kaźmierczak** – naczelnik Wydziału Geodezji oraz **Anna Janowczyk** – zastępca pełnomocnika projektu.

Głównym celem projektu jest modernizacja ewidencji gruntów i budynków oraz utworzenie i uzupełnienie cyfrowych baz danych. Cyfryzacja zasobów geodezyjnych ma usprawnić procesy administracyjne związane z gospodarowaniem nieruchomościami, planowaniem przestrzennym czy przygotowaniem inwestycji budowlanych.

Projekt „e-Geodezja II – uzupełnienie cyfrowego zasobu geodezyjnego województwa lubelskiego" realizowany jest przez 19 powiatów oraz trzy miasta z terenu województwa lubelskiego. Stanowi kontynuację wcześniejszego przedsięwzięcia „e-Geodezja – cyfrowy zasób geodezyjny województwa lubelskiego".

Całkowita wartość projektu wynosi 164 550 533,90 zł. Z tego 96 835 116,74 zł stanowi dofinansowanie z Funduszy Europejskich, a 50 627 867,13 zł pochodzi z budżetu państwa. Przedsięwzięcie jest współfinansowane w ramach Programu Fundusze Europejskie dla Lubelskiego 2021–2027, działanie „Cyfrowe Lubelskie". Realizacja wszystkich trzech etapów projektu zaplanowana jest do końca 2027 roku. **AK**

Modernizacja wodociągów za ponad 3 mln zł

GM. KRASNYSTAW Samorząd przygotowuje się do realizacji dużej inwestycji związanej z modernizacją systemu zaopatrzenia w wodę. W trakcie ostatniej sesji rady gminy przedstawiono wyniki postępowania przetargowego, dotyczącego rozbudowy i modernizacji infrastruktury wodociągowej. Zadanie obejmuje kilka miejscowości i zostało podzielone na trzy części. Łączna wartość wybranych ofert przekracza 3,4 mln zł.

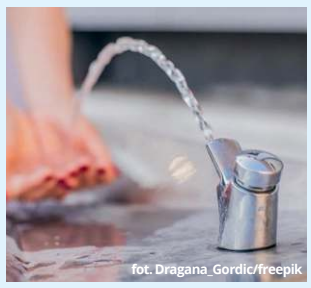
fot. Dragana_Gordic/freepik

Informację o rozstrzygnięciu przetargu przedstawił podczas sesji zastępca wójta gminy **Mariusz Czarniecki**. Jak wyjaśnił, postępowanie dotyczy realizacji zadania pod nazwą „Budowa i modernizacja systemu zaopatrzenia w wodę na terenie gminy Krasnystaw". W odpowiedzi na ogłoszenie przetargowe wpłynęło dziesięć ofert.

Największym elementem inwestycji będzie rozbudowa i modernizacja stacji wodociągowej w miejscowości Krupiec. Najkorzystniejszą ofertę na realizację tego zadania złożyła Grupa Michałek z Lublina. Wartość tej części inwestycji wynosi 1 799 982 zł.

- Kolejna część zamówienia dotyczy rozbudowy i modernizacji stacji wodociągowej w miejscowości Ostrów Krupski. W tym przypadku najkorzystniejszą ofertę złożyła firma Ekoidea z Radomia, która zaproponowała wykonanie zadania za 827 790 zł - mówił podczas sesji zastępca wójta.

Trzecia część inwestycji obejmuje budowę wodociągu w miejscowości Krupe oraz dostawę wodomierzy. Zadanie będzie realizowane w formule „zaprojektuj i wybuduj", co oznacza, że wykonawca odpowiada zarówno za przygotowanie dokumentacji projektowej, jak i za wykonanie prac. Najkorzystniejszą ofertę przedstawiła firma Instalatorstwo Sanitarne z Wólki Panieńskiej koło Zamościa. Wartość tej części zadania to 799 746 zł.

Realizacja inwestycji ma znaczenie dla poprawy funkcjonowania całego systemu zaopatrzenia w wodę na terenie gminy. Modernizacja stacji wodociągowych oraz rozbudowa sieci mają zwiększyć niezawodność dostaw wody i dostosować infrastrukturę do rosnących potrzeb mieszkańców. Rozbudowa i modernizacja systemu wodociągowego ma szczególne znaczenie dla mieszkańców miejscowości objętych inwestycją, ale pośrednio wpłynie także na funkcjonowanie całej sieci wodociągowej na terenie gminy. Po rozstrzygnięciu przetargu kolejnym etapem będzie podpisanie umów z wyłonionymi wykonawcami oraz rozpoczęcie realizacji prac. **AK**

Nauka prosto z pola

GM. FAJSŁAWICE Studenci będą uczyć się rolnictwa i ogrodnictwa bezpośrednio w gospodarstwach na terenie gminy. Fajsławice ponownie łączą siły z Uniwersytetem Przyrodniczym w Lublinie, by rozwijać praktyczne kształcenie przyszłych specjalistów i wspierać lokalne rolnictwo.

fot. UG Fajsławice

W Urzędzie Gminy Fajsławice odbyło się spotkanie poświęcone dalszemu rozwojowi tej współpracy. Wójt gminy **Janusz Pędzisz** wraz z zastępcą **Ryszardem Kaiszem** gościli przedstawicielki uczelni – **Katarzynę Dzidę**, dziekan Wydziału Ogrodnictwa i Architektury Krajobrazu, oraz **Grażynę Zawiślak** z Katedry Warzywnictwa i Zielarstwa.

Jednym z najważniejszych elementów wspólnych działań jest organizacja zajęć terenowych dla studentów kierunków rolniczych i ogrodniczych w gospodarstwach działających na terenie gminy Fajsławice. Dzięki temu młodzi adepci tych kierunków mogą zdobywać praktyczne doświadczenie bezpośrednio w miejscach, gdzie na co dzień prowadzone są uprawy.

- Wierzymy, że dalsza współpraca z Uniwersytetem Przyrodniczym w Lublinie przyniesie korzyści zarówno studentom, jak i lokalnym producentom rolnym, a zdobywana w terenie wiedza i doświadczenie będą solidnym fundamentem dla przyszłych pokoleń specjalistów z branży rolniczej i ogrodniczej - podkreśla **Aleksandra Granat** z UG Fajsławice. **AK**

Kolejne odcinki w gminnej sieci

GM. KRASNYSTAW Podczas jednej z ostatnich sesji Rady Gminy Krasnystaw radni podjęli uchwałę dotyczącą zaliczenia kilku odcinków dróg do kategorii dróg gminnych. Decyzja ta ma znaczenie przede wszystkim z punktu widzenia dalszego utrzymania i możliwości modernizacji tych tras. Włączenie drogi do sieci gminnej oznacza bowiem, że samorząd staje się odpowiedzialny między innymi za jej utrzymanie oraz remonty.

Uchwała dotyczy kilku odcinków znajdujących się w różnych miejscowościach na terenie gminy. Radni zdecydowali o włączeniu do kategorii dróg gminnych między innymi drogi w miejscowości Krupe, w rejonie tzw. Popówki. Do sieci gminnej zaliczono również odcinek drogi prowadzący pomiędzy miejscowościami Krynica i Krupe. Kolejna z dróg objętych uchwałą przebiega wzdłuż stawów w Krupem. Zmiany dotyczą także innych miejscowości. Wśród odcinków zaliczonych do kategorii dróg gminnych znalazła się też droga w Zastawiu Kolonii oraz w Zakręciu.

- Ostatni odcinek drogi w Zakręciu ma 4 m i nie spełnia warunków nawet dojazdu służb. Jeszcze do tego doszedł konflikt sąsiedzki i jedynym sposobem rozwiązania tej kwestii jest zakwalifikowanie drogi do sieci dróg gminnych i sporządzenie projektu w ramach ZRID. Z zarządu powiatu krasnostawskiego otrzymaliśmy pozytywną opinię zakwalifikowania tych dróg do sieci dróg gminnych i przedkładamy propozycje dla państwa radnych - powiedział podczas sesji **Andrzej Bas,** kierownik Referatu Gospodarki Komunalnej.

Zaliczenie tych odcinków do dróg gminnych jest formalnym krokiem, który porządkuje ich status prawny. Tego typu uchwały są często podejmowane w sytuacji, gdy dana droga funkcjonuje już w praktyce jako trasa wykorzystywana przez mieszkańców, jednak jej status nie był wcześniej jednoznacznie uregulowany. Włączenie jej do sieci dróg gminnych umożliwia prowadzenie dalszych prac inwestycyjnych, a także ubieganie się o środki zewnętrzne na ich modernizację.

Uchwała w sprawie zaliczenia nowych odcinków do kategorii dróg gminnych została przyjęta większością głosów. **AK**

eprasa.pl bb2d8e0cc0

GMINA RUDNIK Park w Płonce odzyskuje dawny blask.

Pierwszy etap rewitalizacji

To, co jeszcze w październiku 2024 roku było jedynie ambitnym planem i podpisaną umową, dziś staje się namacalną wizytówką gminy Rudnik. Trwają ostatnie prace przy pierwszym etapie rewitalizacji zabytkowego parku w Płonce. Dzięki dofinansowaniu z Rządowego Programu Odbudowy Zabytków, historyczne serce miejscowości pięknieje.

Kiedy jesienią 2024 roku wójt gminy Paweł Kucharczyk podpisywał umowę z krasnostawską firmą wykonawczą, teren parku w Płonce wymagał wielu działań. **Dominika Kostek-Portka** z Urzędu Gminy Rudnik podkreślała wówczas, że zaplanowane roboty to nie tylko estetyka, ale przede wszystkim próba zadbania o zachowanie zagrożonego obiektu dla przyszłych pokoleń. Dziś widać, że to się udało, a prowadzone prace przyniosły wymierne efekty. Inwestycja opiewająca na ponad milion złotych, z czego blisko 994 tys. zł stanowi rządowe wsparcie, pozwoliła na przeprowadzenie kompleksowej metamorfozy tego historycznego miejsca.

Najbardziej spektakularną zmianę przeszedł parkowy staw. – Jednym z kluczowych etapów było odmulenie stawu i przywrócenie jego pierwotnej linii brzegowej. W parku powstały nowe alejki z kruszywa mineralnego, plac przed remizą został utwardzony, a już wkrótce zamontowane zostaną ławki i oświetlenie parkowe – informują urzędnicy z gminy Rudnik.

fot. UG Rudnik

Do pracy wkroczyli również eksperci od zieleni – przeprowadzono specjalistyczną pielęgnację zabytkowego drzewostanu, w tym słynnej alei lipowej, oraz usunięto samosiewy, które przez lata zacierały pierwotny układ ogrodu.

Rewitalizacja w Płonce to jednak nie tylko przyroda, ale i nauka. Dzięki temu park odzyskuje swoją „czytelność" – odwiedzający będą mogli zrozumieć, jak niegdyś funkcjonował tu park podworski.

Choć teren wciąż jest placem budowy, finał pierwszego etapu jest już blisko. Gmina zapowiada, że nastąpi jeszcze tej wiosny. **AK**

Kobiety, które budują wspólnotę

GM. IZBICA W Centrum Turystyczno-Edukacyjno-Kulturalnym odbyły się gminne obchody Dnia Kobiet. Podczas spotkania wręczono medale „Zasłużony dla Gminy Izbica" jako wyróżnienia dla mieszkanek najbardziej zaangażowanych w życie gminy.

W wydarzeniu uczestniczyły licznie przybyłe mieszkanki gminy, przedstawicielki kół gospodyń wiejskich, Związku Emerytów oraz zaproszeni goście. Uroczystość otworzył burmistrz **Jerzy Lewczuk**, który w swoim wystąpieniu podkreślił znaczącą rolę kobiet w życiu lokalnej społeczności.

- Kobiety są nie tylko sercem rodzin, ale także aktywnymi uczestniczkami życia społecznego i gospodarczego gminy. Dzięki swojej determinacji, wrażliwości i zaangażowaniu inspirują innych oraz wnoszą istotny wkład w rozwój naszej wspólnoty - powiedział podczas uroczystości burmistrz.

Jednym z najważniejszych momentów wydarzenia było wręczenie medali „Zasłużony dla Gminy Izbica". Wyróżnienie to przyznawane jest osobom, które poprzez swoją działalność społeczną i wieloletnie zaangażowanie w szczególny sposób przyczyniają się do rozwoju gminy i budowania lokalnej wspólnoty.

W tym roku medale otrzymały: **Anna Kita**, **Jadwiga Ścibak**, **Barbara Jabłońska**, **Maria Kryłowicz**, **Stefania Mrozek** oraz **Zofia Warda**. Jak podkreślono podczas uroczystości, wszystkie wyróżnione panie od wielu lat aktywnie działają na rzecz mieszkańców, angażując się w inicjatywy społeczne i kulturalne. Ich postawa i oddanie są przykładem społecznego zaangażowania i troski o dobro wspólne.

Oprawę artystyczną wydarzenia zapewniły występy dzieci i młodzieży współpracujących z SOKiS, Strażackiej Orkiestry Dętej z Tarnogóry oraz zespołu Energy Girls. **AK**

Podziękowanie za lata pracy

GM. IZBICA Po 35 latach pracy zawodowej na emeryturę przeszła Elżbieta Płatek. Przez ostatnie pięć lat była związana z Gminnym Ośrodkiem Pomocy Społecznej oraz Samorządowym Ośrodkiem Oświaty w Izbicy, gdzie pracowała jako pracownik gospodarczy. Za wieloletnie zaangażowanie i rzetelną pracę podziękowali jej przedstawiciele władz samorządowych oraz współpracownicy.

fot. UG Izbica

Podczas spotkania okolicznościowego podziękowania za wieloletnie zaangażowanie złożył burmistrz **Jerzy Lewczuk**. W swoim wystąpieniu podkreślił sumienność, odpowiedzialność oraz spokój, z jakim pani Elżbieta wykonywała swoje obowiązki przez lata pracy.

– Pani Elu, dziękuję za 35 lat uczciwej i oddanej pracy. Dziękuję za odpowiedzialność, sumienność i spokój, z jakim wykonywała Pani swoje obowiązki. Życzę Pani dużo zdrowia, dalszej aktywności, realizacji planów oraz czasu na to wszystko, na co wcześniej brakowało chwili. Niech ten nowy etap życia będzie pełen radości i satysfakcji – podkreślił burmistrz.

Słowa uznania skierowali również sekretarz gminy **Teresa Zych**, kierownik Gminnego Ośrodka Pomocy Społecznej w Izbicy **Sylwia Kotuła** oraz dyrektor Samorządowego Ośrodka Oświaty **Aneta Kister-Kiełb**. Do podziękowań dołączyli także współpracownicy, którzy podkreślali życzliwość, gotowość do pomocy oraz dobrą atmosferę, jaką pani Elżbieta współtworzyła każdego dnia w miejscu pracy. **AK**

Sto lat pani Janiny!

GM. KRAŚNICZYN 12 marca pani Janina Krzowska obchodziła swoje setne urodziny. Jubileusz pełen radości i wspomnień stał się okazją do spotkania między innymi z władzami gminy.

Setne urodziny to niezwykle rzadko spotykany jubileusz. Pani **Janina**, otoczona rodziną, przyjaciółmi i sąsiadami, odebrała gratulacje od wójta gminy **Jana Chorągiewicza**, zastępcy wójta **Anny Mróz** oraz kierownika Urzędu Stanu Cywilnego Antoniego Tokarczyka.

– Przedstawiciele władz samorządowych złożyli pani Janinie serdeczne gratulacje oraz najpiękniejsze życzenia zdrowia, pogody ducha i wielu spokojnych lat spędzonych w gronie najbliższych. Podczas wizyty wręczono kwiaty, upominek oraz list gratulacyjny z okazji tak dostojnego jubileuszu. Setne urodziny to wyjątkowa i niezwykle rzadko spotykana rocznica. Dla całej naszej społeczności to wielka radość i powód do dumy. Pani Janinie życzymy przede wszystkim dużo zdrowia, spokoju, radości oraz wielu pięknych chwil w otoczeniu rodziny i bliskich – podkreśla wójt Jan Chorągiewicz. **AK**

fot. UG Kraśniczyn

Strażacy gotowi do akcji

fot. KP PSP Krasnystaw

POW. KRASNOSTAWSKI Zakończyło się trwające blisko dwa miesiące Szkolenie Podstawowe Strażaków Ratowników Ochotniczych Straży Pożarnych, skierowane do druhów z terenu powiatu krasnostawskiego. Kurs ich do udziału w działaniach ratowniczo-gaśniczych.

Uroczyste wręczenie zaświadczeń o ukończeniu szkolenia odbyło się z udziałem przedstawicieli Państwowej Straży Pożarnej oraz władz strażackich. Dokumenty potwierdzające zdobycie kwalifikacji przekazali: Komendant Powiatowy PSP w Krasnymstawie **st. kpt. Kamil Bereza**, Dowódca Jednostki Ratowniczo-Gaśniczej **mł. bryg. Tomasz Wesołowski**, Zastępca Dowódcy JRG **asp. sztab. Krzysztof Konaszuk** oraz wiceprezes Zarządu Oddziału Powiatowego ZOSP RP w Krasnymstawie **dh Zbigniew Ostrowski.**

Podczas zajęć kursanci zdobywali zarówno wiedzę teoretyczną, jak i praktyczne umiejętności niezbędne podczas interwencji. Program szkolenia obejmował m.in. pracę w aparatach ochrony układu oddechowego, działania podczas pożarów oraz zdarzeń z udziałem materiałów niebezpiecznych, obsługę mechanicznych urządzeń ratowniczych, sprawianie drabin, prowadzenie korespondencji radiowej oraz kierowanie ruchem drogowym w trakcie działań ratowniczych.

Jednym z ważnych elementów kursu były testy w komorze dymowej Ośrodka Szkolenia Komendy Wojewódzkiej PSP w Lublinie. Ćwiczenia te pozwalają sprawdzić przygotowanie strażaków do pracy w warunkach silnego zadymienia oraz dużego obciążenia psychofizycznego.

Egzamin końcowy pozytywnie zdało 36 druhów, którzy w najbliższym czasie zasilą szeregi jednostek Ochotniczych Straży Pożarnych na terenie powiatu krasnostawskiego.

Ukończenie szkolenia podstawowego jest niezbędnym warunkiem, aby strażak OSP mógł brać udział w działaniach ratowniczych i wyjeżdżać do akcji. **AW**

Nowa prezes GPGK wybrana

GM. IZBICA Po niedawnych rezygnacjach zapadły już pierwsze decyzje personalne. Nową prezes Gminnego Przedsiębiorstwa Gospodarki Komunalnej została Monika Kita, powołana uchwałą Rady Nadzorczej podczas ostatniego posiedzenia.

fot. UG Izbica

W obradach spółki uczestniczyli członkowie rady, a także burmistrz **Jerzy Lewczuk** oraz jego zastępczyni **Iga Miciuła**. Podczas spotkania omówiono również bieżącą sytuację spółki, w tym jej finanse. Nowa prezes otrzymała gratulacje i życzenia powodzenia w realizacji planów oraz dalszym rozwoju przedsiębiorstwa.

– Nowej prezes życzymy wielu sukcesów, wytrwałości w realizacji planów, satysfakcji z podejmowanych działań oraz dobrej energii na rzecz rozwoju spółki – podkreślają urzędnicy z Izbicy.

Monika Kita była dotychczas długoletnim pracownikiem przedsiębiorstwa. Zmiana na stanowisku prezesa to efekt rezygnacji **Janusza Święckiego**, który kierował spółką niespełna trzy miesiące. Jak informował wcześniej burmistrz, była to jego autonomiczna decyzja. **AK**

Grzegorz Czyż pokieruje KRAS-EKO

KRASNYSTAW Zakończyła się procedura kwalifikacyjna związana z wyborem prezesa zarządu Międzygminnego Składowiska Odpadów Komunalnych „KRAS-EKO" z siedzibą w Wincentowie.

Konkurs ogłoszono na wniosek właścicieli spółki – miasta Krasnystaw, gminy Krasnystaw oraz miasta i gminy Rejowiec.

– Decyzja o odwołaniu prezesa zarządu została podjęta przez Radę Nadzorczą spółki na wniosek trzech właścicieli spółki po przeanalizowaniu dotychczasowego przebiegu realizacji powierzonych zadań. W ocenie właścicieli tempo ich wykonywania oraz osiągnięte rezultaty nie w pełni odpowiadały przyjętym założeniom i oczekiwaniom. Decyzja ma charakter organizacyjny i służy usprawnieniu funkcjonowania spółki oraz dalszej realizacji jej zadań i rozwoju przedsiębiorstwa – wyjaśniał wcześniej burmistrz Krasnegostawu **Daniel Miciuła**.

Do konkursu zgłosiło się trzech kandydatów zainteresowanych objęciem stanowiska prezesa. Wszyscy zostali dopuszczeni do drugiego etapu postępowania kwalifikacyjnego. Byli to: **Grzegorz Czyż**, **Janusz Bajor** oraz **Grzegorz Gromadzki**.

- „Zakończona została procedura kwalifikacyjna. W wyniku postępowania Prezesem Zarządu został: Pan Grzegorz Czyż" - poinformowała spółka.

Międzygminne Składowisko Odpadów Komunalnych „KRAS-EKO" odpowiada m.in. za eksploatację i utrzymanie składowiska odpadów, ich przetwarzanie oraz odzysk surowców wtórnych. Spółka świadczy również usługi towarzyszące, takie jak transport, prace ziemne czy zagospodarowanie terenów zieleni. **AK**

eprasa.pl bb2d8e0cc0

Skarbnik złożyła wypowiedzenie

POW. WŁODAWSKI Starostwo Powiatowe we Włodawie przechodzi w ostatnim czasie poważne przetasowania kadrowe. Zaledwie pod koniec lutego z urzędem pożegnała się odchodząca na emeryturę wieloletnia sekretarz powiatu, Jadwiga Czaprańska, a jej miejsce zajął Piotr Kazanecki. Wiele wskazuje na to, że kierownictwo urzędu i powiatu znów ulegnie zmianie. Tym razem sprawa dotyczy osoby czuwającej nad publicznymi pieniędzmi.

fot. Starostwo Włodawa

Z lewej sekretarz Piotr Kazanecki, z prawej skarbnik Aneta Żmudzińska.

W ostatnich dniach do naszej redakcji zaczęły docierać sygnały o rzekomej rezygnacji ze stanowiska obecnej skarbnik powiatu, **Anety Żmudzińskiej**. Zważywszy na absolutnie kluczową rolę tej funkcji dla stabilności finansowej i prawidłowego funkcjonowania całego samorządu, postanowiliśmy sprawdzić te doniesienia u samego źródła. Starosta włodawski **Mariusz Zańko** w odpowiedzi na nasze pytania oficjalnie potwierdził te informacje, choć zaznaczył, że sytuacja wciąż jest rozwojowa.

– Pani Aneta Żmudzińska złożyła wypowiedzenie z końcem lutego, a trzymiesięczny okres wypowiedzenia rozpoczął się 1 marca. Prowadzimy rozmowy ze skarbnikiem, jednak ze względu na dobro obu stron szczegóły te pozostają sprawami wewnętrznymi Starostwa Powiatowego we Włodawie – poinformował naszą redakcję starosta Mariusz Zańko.

Warto przypomnieć, że Aneta Żmudzińska objęła funkcję głównej księgowej budżetu powiatu stosunkowo niedawno. Została na nią powołana w lutym 2023 roku, zastępując wówczas odchodzącą na emeryturę **Zofię Derkacz**, która pilnowała finansów powiatu od początku jego istnienia. Żmudzińska nie była jednak w strukturach urzędu osobą nową, a jej droga do awansu była długa i ugruntowana doświadczeniem. Pracę we włodawskim starostwie rozpoczęła już w sierpniu 1999 roku, a od kwietnia 2013 roku z powodzeniem pełniła funkcję kierownika wydziału finansów.

Ponieważ formalnie skarbnik wciąż jest powiązana z kierowaniem tym wydziałem, pojawiają się naturalne pytania o jej dalsze losy zawodowe w przypadku faktycznego rozstania z funkcją skarbnika. Zastanawialiśmy się, czy ewentualna rezygnacja oznacza jej całkowite pożegnanie ze starostwem, czy jedynie powrót do wcześniejszych obowiązków kierowniczych. Na ten moment władze powiatu nie odsłaniają jednak kart. Starosta ucina spekulacje, zapewniając jedynie, że o wszelkich dalszych zmianach kadrowych i podjętych decyzjach media oraz lokalna społeczność zostaną poinformowane niezwłocznie po ich sfinalizowaniu.

Sprawa pozostaje zatem otwarta, a najbliższe tygodnie pokażą, czy zarządowi powiatu uda się zatrzymać obecną skarbnik na stanowisku. Jeśli jednak wypowiedzenie nie zostanie wycofane, samorządowców czeka pilne poszukiwanie następcy. Włodarz powiatu uspokaja, że podjęto już odpowiednie kroki, by zagwarantować bezpieczeństwo budżetowe.

– Zarząd powiatu oraz starosta dokładają wszelkich starań, aby w najbliższym czasie wyłonić odpowiednią osobę i zarekomendować ją Radzie Powiatu we Włodawie, mając na uwadze przede wszystkim dobro samorządu oraz stabilność jego finansów – podsumowuje starosta Zańko. **PG**

GMINA URSZULIN Zostało jeszcze trochę pracy, ale...

Pan Adam ma już nowy dom

Tragedia, która w połowie stycznia spotkała pana Adama z Wereszczyna, poruszyła całą lokalną społeczność. Mężczyzna w wyniku pożaru stracił dom i niemal cały dorobek życia. Dziś, niespełna dwa miesiące po tym dramatycznym wydarzeniu, na jego działce stanął kontener mieszkalny. To dowód na to, że ludzka solidarność może czynić cuda, a skrzyknięci w szczytnym celu mieszkańcy potrafią działać błyskawicznie.

fot. Wereszczyński Gościniec | Facebook

Za zebrane pieniądze udało się zakupić w pełni funkcjonalny kontener mieszkalny, który został już przetransportowany i bezpiecznie ustawiony na posesji pogorzelca

W środę, 11 marca, Stowarzyszenie „Wereszczyński Gościniec" oficjalnie podsumowało internetową zbiórkę funduszy. Akcja zakończyła się pełnym sukcesem, a na koncie zrzutki zgromadzono 11 300 złotych. Za zebrane pieniądze udało się zakupić w pełni funkcjonalny kontener mieszkalny, który został już przetransportowany i bezpiecznie ustawiony na posesji pogorzelca.

– Szczęśliwy finał naszej akcji! Za uzbieraną kwotę zakupiony został kontener mieszkalny i już stoi na działce pana Adama. Pragniemy podziękować wszystkim darczyńcom, a przede wszystkim Markowi Olszewskiemu i Waldemarowi Czajkowskiemu, którzy wzięli na swoje barki organizację pomocy i zakup. Kochani, jesteście wielcy i dowiedliście, że w krótkim czasie można zrobić tak dużo dla drugiego człowieka – przekazali z ogromną wdzięcznością przedstawiciele stowarzyszenia.

Ustawienie kontenera to ogromny krok naprzód, ale do pełnego zamieszkania brakuje jeszcze kilku istotnych elementów. Z pozostałych darowizn pieniężnych oraz dzięki wsparciu parafii pod wezwaniem świętego Stanisława Biskupa Męczennika w Wereszczynie, w najbliższym czasie zostaną wykonane prace instalacyjne. Obejmują one podłączenie energii elektrycznej, doprowadzenie bieżącej wody oraz wykonanie bezpiecznego odprowadzenia ścieków.

Radości z ogromnych postępów nie kryją również władze samorządowe, które od początku wspierały tę inicjatywę.

– Kontener mieszkalny jest już na działce. Dziękujemy wszystkim za ogromne zaangażowanie i każdą okazaną pomoc. Zostało nam jeszcze trochę pracy przy wykonaniu przyłączeń oraz odpowiednim wyposażeniu wnętrza, a wtedy nasz Adam będzie mógł w nim wreszcie zamieszkać – podkreśla **Adam Panasiuk**, wójt gminy Urszulin.

Historia z Wereszczyna to piękna lekcja empatii. W pomoc zaangażowała się rzesza mieszkańców, w tym lokalna młodzież szkolna, która z własnej inicjatywy organizowała charytatywne kiermasze wypieków. Dzięki temu poszkodowany mężczyzna, który po wyjściu ze szpitala znalazł schronienie u rodziny, zyskał pewność, że w obliczu tragedii gmina Urszulin nie zostawia swoich mieszkańców samych sobie. **PG**

Darmowa zupa, drogie psy i nowe inwestycje

GM. URSZULIN Program darmowych posiłków „Posiłek w szkole i w domu", kosztowna opieka nad bezdomnymi psami, nowa inwestycja przy Zespole Szkół i przejęcie utrzymania ciągów pieszo–rowerowych od powiatu – te tematy zdominowały ostatnią sesję Rady Gminy Urszulin, podczas której radni spierali się o sposób karmienia głodnych dzieci i szukali oszczędności w coraz droższych zadaniach obowiązkowych

Choć szlachetna inicjatywa spotkała się z pełnym poparciem, radni zwrócili uwagę na delikatność problemu. Radny **Nikodem Wawrzycki** zauważył, że konieczność zgłoszenia się do dyrektora może zniechęcać uczniów do proszenia o pomoc. Zwracał uwagę, że może to wywołać odwrotny efekt, gdzie dzieci ze wstydu i strachu przed ewentualnymi kontrolami w domu zrezygnują z posiłku.

Z ciekawą propozycją rozwiązania tego dylematu wyszła radna **Mariola Szysz**, sugerując wprowadzenie powszechnego i dyskretnego dostępu do jedzenia. Zaapelowała, by rozważyć opcję darmowej zupy dla każdego głodnego dziecka, wydawanej bez zbędnych pytań, co wyeliminowałoby barierę wstydu przed wizytą u dyrektora.

– Przyjrzymy się temu przede wszystkim pod kątem prawnym, bo kontrola Regionalnej Izby Obrachunkowej badała tę sprawę i idzie w drugą stronę, że samorząd nie może nielegalnie dotować obiadów. W Urszulinie jest przyjęta zasada, że dzieci płacą za wsad do kotła. W przeciwnym razie zostałoby to zakwestionowane. Rozeznamy temat w innych samorządach, jednak wykorzystanie publicznych pieniędzy w ten sposób jest prawnie skomplikowane. Będziemy również wnioskować do wojewody o pokrycie aż 80 procent kosztów programu środkami zewnętrznymi – wyjaśniał wójt **Adam Panasiuk**.

Kolejnym niezwykle ważnym punktem sesji było wprowadzenie do budżetu nowej inwestycji przy Zespole Szkół w Urszulinie, wycenianej łącznie na 767 tys. zł. Projekt zakłada nowoczesne i zrównoważone zagospodarowanie wód opadowych. Planowane jest usunięcie starego, pamiętającego lata osiemdziesiąte ubiegłego wieku, betonu z placu przed szkołą, a w jego miejsce pojawi się nawierzchnia wodochłonna. Zgromadzona w ten sposób deszczówka posłuży do nawadniania przyszkolnej zieleni.

– Mamy szansę pozyskać na ten cel unijne dofinansowanie w wysokości aż 85 procent kosztów kwalifikowanych. Sama inwestycja zostanie spójnie połączona z planowanym programem rewitalizacji centrum miejscowości – podkreślił wójt.

Samorządowcy musieli zmierzyć się również z problemami o zasięgu ogólnopolskim. Jednogłośnie przyjęto coroczny program opieki nad bezdomnymi zwierzętami, jednak koszty tego zadania drastycznie rosną. Duże schronisko w Suchedniowie wypowiedziało umowy kilkudziesięciu samorządom w kraju. Gminie Urszulin udało się co prawda podpisać kontrakt z nowym podmiotem, ale stawki poszybowały w górę. Obecnie odłowienie i przekazanie jednego psa to dla budżetu koszt rzędu 4000 zł. Włodarz apelował o reagowanie na przypadki porzucania zwierząt przez turystów i zachęcał do lokalnych adopcji, które gmina wspiera.

W ramach porządkowania spraw majątkowych i infrastrukturalnych radni zgodzili się na przejęcie od powiatu włodawskiego zadania polegającego na sprzątaniu i koszeniu ciągów pieszo-rowerowych wzdłuż dróg powiatowych na terenie gminy Urszulin. Koszt tych prac oszacowano na 60 tys. zł, z czego połowę pokryje dotacja ze starostwa. Przegłosowano również bezprzetargową dzierżawę dachu budynku dawnej kotłowni przy ulicy Chełmskiej na potrzeby funkcjonowania masztu antenowego. **PG**

Wsie w Starym Brusie bez własnych budżetów

GM. STARY BRUS Mimo emocjonalnych apeli sołtysów radni gminy Stary Brus po raz kolejny zagłosowali przeciw wyodrębnieniu funduszu sołeckiego na 2027 rok. Samorząd postawił na centralne planowanie wydatków, powołując się na rygory prawa finansów publicznych i ryzyko rozdrobnienia środków, podczas gdy mieszkańcy wsi widzieli w funduszu jedyną szansę na samodzielne łatanie najpilniejszych lokalnych problemów.

Stanowisko urzędu, rekomendujące niewyodrębnianie takich środków, przedstawił sekretarz gminy **Andrzej Ćwirta**. Argumentował on, że choć fundusz w teorii daje sołectwom prawo decydowania o wydatkach, to w praktyce wiąże się z potężnymi ograniczeniami biurokratycznymi, które często blokują sprawne działanie, a nie je ułatwiają. Rozdrobnienie budżetu na drobne kwoty utrudniłoby samorządowi realizację większych, spójnych inwestycji.

– Pamiętajmy, że obracamy środkami z finansów publicznych, co wiąże się z ogromnymi rygorami. Decydując się na ten fundusz, sołectwa musiałyby już we wrześniu zaplanować każdy swój wydatek co do grosza na cały następny rok. To potężne utrudnienie, a te niewielkie pule pieniędzy i tak musiałyby ostatecznie trafiać wyłącznie na ustawowe zadania własne gminy, co wcale nie daje mieszkańcom takiej wolności wydatkowania, jakiej by oczekiwali – tłumaczył obrazowo sekretarz gminy.

Z taką urzędniczą kalkulacją absolutnie nie zgadzali się przedstawiciele poszczególnych wsi, dla których fundusz sołecki mógłby być gwarancją niezależności i realnym narzędziem do rozwiązywania najpilniejszych, lokalnych bolączek. Zwolennicy funduszu przekonywali, że własne środki pozwoliłyby na bardziej sprawiedliwy rozwój, ponieważ centralne planowanie nie zawsze dostrzega problemy zwykłych ludzi.

– My naprawdę chcieliśmy powalczyć o te pieniądze, bo one są nam zwyczajnie potrzebne do życia. Mamy we wsiach schorowanych, prawie stuletnich mieszkańców, którym zimą nikt nie odśnieży dojazdu do domu. Mamy też budynki świetlic, w których od lat brakuje podstawowych rzeczy, jak choćby okien czy drzwi. Bez funduszu sołeckiego niektóre miejscowości czują się po prostu pomijane i traktowane po macoszemu przy podziale gminnego budżetu – argumentowali z żalem lokalni działacze.

Do tych emocjonalnych postulatów szybko i stanowczo odniósł się sekretarz gminy, studząc zapał dotyczący swobodnego wydawania publicznych pieniędzy na prywatne cele mieszkańców. Wyjaśnił, że niezależnie od tego, czy fundusz istnieje, czy nie, gmina musi trzymać się litery prawa.

– Odśnieżanie prywatnych posesji po prostu nie jest naszym zadaniem i nie możemy na to wydawać publicznych pieniędzy, nawet z funduszu sołeckiego. Naszym priorytetem w czasie zimy musi być jak najszybsze udrożnienie głównych szlaków komunikacyjnych. Gdyby gminne pługi miały zjeżdżać z trasy i wjeżdżać na każde prywatne podwórko, to do ostatnich miejscowości w naszej gminie dotarłyby pewnie dopiero na wiosnę, gdy śnieg sam by stopniał – ripostował Ćwirta, ucinając dyskusję o zimowym utrzymaniu dróg dojazdowych.

Ostatecznie te pragmatyczne argumenty o finansach i ograniczeniach prawnych przekonały większość decyzyjną. W przeprowadzonym głosowaniu dziesięciu radnych opowiedziało się za przyjęciem uchwały o niewyodrębnianiu funduszu sołeckiego, jedna osoba była przeciw, a czterech samorządowców wstrzymało się od głosu. Oznacza to, że w najbliższych latach sołectwa w gminie Stary Brus nadal będą musiały polegać na centralnym planowaniu inwestycji przez urząd gminy. **PG**

eprasa.pl bb2d8e0cc0

WŁODAWA Nowa linia produkcyjna ma dać 20 etatów

Zielona inwestycja

Powiat włodawski od dłuższego czasu zmaga się z poważnymi problemami na rynku pracy. Bezrobocie w regionie zbliża się do niepokojącego poziomu 18 procent, co stanowi najwyższy wskaźnik na całej Lubelszczyźnie. Promykiem nadziei na poprawę tej trudnej sytuacji są najnowsze doniesienia płynące z włodawskiego ratusza.

fot. UM Włodawa

W piątek, 13 marca burmistrz **Wiesław Muszyński** poinformował o kolejnej turze rozmów z potencjalnym inwestorem. Tym razem spotkanie odbyło się w formie online, a uczestniczył w nim również prezes Miejskiego Przedsiębiorstwa Gospodarki Komunalnej we Włodawie, **Hubert Ratkiewicz**. Tematem dyskusji były szczegóły techniczne związane z planowaną budową nowej linii produkcyjnej.

- Za projektem stoi firma z branży energetycznej, specjalizująca się ściśle w zielonej energii. W rozmowach wzięli udział także reprezentanci producenta z Wielkiej Brytanii i Włoch, gdzie z powodzeniem funkcjonują już podobne zakłady. Włodawska inwestycja miałaby zostać oparta na sprawdzonym, włoskim modelu, a sami inwestorzy mieli już okazję osobiście wizytować miasto podczas wcześniejszych rozmów. Wkrótce zaplanowano kolejne spotkanie robocze - zdradził Wiesław Muszyński.

W świecie biznesu utarło się przekonanie, że wielkie pieniądze i kluczowe ustalenia najbardziej lubią ciszę. Fakt, że burmistrz decyduje się na publiczne informowanie o negocjacjach i powoli stopniuje napięcie, może sugerować, że sprawy zaszły już dość daleko i są na zaawansowanym etapie. Jeśli negocjacje zakończą się podpisaniem stosownych umów, na lokalnym rynku pojawi się szansa na zatrudnienie dla kilkunastu osób.

- Na ten moment nie mogę podać więcej szczegółów, ale trzymajcie kciuki, bo jeżeli nic nie stanie na przeszkodzie, a niestety różnie wcześniej bywało, we Włodawie może powstać nowych 15-20 miejsc pracy. Może to nie dużo, ale zawsze coś - podsumował całą sytuację Wiesław Muszyński.

PG

Czas muzycznej zadumy

WŁODAWA Okres przygotowań do świąt sprzyja wyciszeniu i refleksji, a idealną przestrzenią do tego będą nadchodzące wydarzenia kulturalne we Włodawie. Już wkrótce w mieście rozpocznie się V edycja Nadbużańskiego Festiwalu Muzyki Wielkopostnej.

Tegoroczne muzyczne spotkania zostały zaplanowane na trzy dni. Wszystkie koncerty będą rozpoczynać się punktualnie o godzinie 19:00 w kościele pod wezwaniem świętego Ludwika.

Cykl wielkopostnych występów zainauguruje 20 marca koncert młodzieżowego chóru **Schola Cantorum Misericordis Christi**, który zaprezentuje się włodawskiej publiczności pod dyrekcją Piotra Karwowskiego. Następnego dnia, 21 marca, świątynia wypełni się dźwiękami przygotowanymi przez **zespół Porozumienie**, który przyjedzie na to wydarzenie z Parczewa.

Prawdziwa kumulacja artystycznych wrażeń czeka słuchaczy w finałowym dniu festiwalu, czyli 22 marca. Tego wieczoru zaplanowano rozbudowany koncert, podczas którego połączą swoje siły **Chór Axis Mundi** oraz **Chór Ziemi Włodawskiej Vlodaviensis**. Wokalnie uroczystość uświetnią uznani soliści: **Marcin Obuchowski** oraz **Michalina Goławska**. Oprawę instrumentalną dla całego wydarzenia zapewni **Orkiestra Kameralna Stowarzyszenia Wschód Kultury**, a nad artystycznym i muzycznym wyrazem tego monumentalnego występu czuwać będzie dyrygent **Milena Wnuk**.

PG

Nowe place zabaw coraz bliżej

WŁODAWA Władze miasta podpisały pierwszą umowę na budowę nowoczesnych placów zabaw przy lokalnych placówkach oświatowych. Kwestią dni pozostaje dopełnienie formalności z drugim wykonawcą. Inwestycja ta pociągnie za sobą również ważne zmiany w układzie drogowym, mające zagwarantować bezpieczeństwo okolicznym pieszym.

fot. UM Włodawa, SP nr 3 Włodawa

Punktem wyjścia do rozpoczęcia robót stało się podpisanie umowy z firmą „Styl-Bud" z Orchówka. To właśnie to przedsiębiorstwo złożyło najkorzystniejszą ofertę na zagospodarowanie terenu przy Szkole Podstawowej nr 3 we Włodawie. Koszt tych prac wyniesie niespełna 319 tysięcy złotych. Maszyny i robotnicy pojawili się już na szkolnym placu, a teren został wygrodzony, co zwiastuje szybkie tempo metamorfozy tego miejsca.

Wkrótce miasto podpisze również umowę na bliźniacze zadanie przy Szkole Podstawowej nr 2. W tym przypadku przetarg wygrała firma z Lublina, która wyceniła swoje usługi na nieco ponad 297 tysięcy złotych.

Oba place zabaw przejdą gruntowną modernizację. Zdemontowane zostaną stare, zużyte urządzenia i nawierzchnie. W ich miejsce pojawi się bezpieczne podłoże z płukanego żwirku rzecznego oraz trawniki dywanowe. Tereny zostaną wyposażone w bogate zestawy sprawnościowe ze zjeżdżalniami, ściankami wspinaczkowymi i mostkami. Nie zabraknie również różnego rodzaju huśtawek – w tym popularnych „bocianich gniazd", a także karuzel, ławek i elementów małej architektury. Całość, dla zapewnienia porządku i bezpieczeństwa, zostanie objęta systemem nowoczesnego monitoringu wizyjnego oraz doświetlona lampami LED.

Łączny koszt budowy obu obiektów nieznacznie przekroczy 616 tysięcy złotych. Znaczna część tej kwoty nie obciąży jednak bezpośrednio miejskiej kasy. Samorząd skutecznie pozyskał na ten cel aż 500 tysięcy złotych zewnętrznego dofinansowania z funduszy europejskich w ramach Planu Strategicznego dla Wspólnej Polityki Rolnej.

Zgodnie ze specyfikacją przetargową, wykonawcy będą mieli trzy miesiące od momentu podpisania umów na oddanie gotowych placów do użytku, co oznacza, że najmłodsi mieszkańcy Włodawy będą mogli z nich skorzystać najpóźniej do połowy czerwca bieżącego roku.

Tworzenie atrakcyjnych przestrzeni do zabawy, zwłaszcza przy „Trójce", wymusza na samorządzie zadbanie o odpowiednią infrastrukturę towarzyszącą. Nowy plac zabaw zlokalizowany w rejonie ulicy Korolowskiej wygeneruje z pewnością wzmożony ruch pieszy. By zapobiec niebezpiecznym sytuacjom na tej ruchliwej drodze wojewódzkiej, miasto podjęło już odpowiednie kroki negocjacyjne z właścicielem pobliskiego centrum handlowego oraz Zarządem Dróg Wojewódzkich w Lublinie. Ma tam powstać chodnik i nowe przejście dla pieszych.

PG

WŁODAWA Owocne rozmowy w ZDW i GDDKiA

Widoki na sygnalizację

Miasto przecinają ważne szlaki komunikacyjne o statusie dróg wojewódzkich i krajowych. Dla lokalnego samorządu często wiąże się to z koniecznością prowadzenia skomplikowanych uzgodnień, ponieważ Włodawa nie ma bezpośredniego zarządu nad tymi odcinkami. Ostatnie rozmowy w instytucjach odpowiedzialnych za tę infrastrukturę przyniosły konkretne plany, które mają odmienić pieszą i drogową rzeczywistość w mieście.

Pierwszym punktem na mapie wizyt był Zarząd Dróg Wojewódzkich, gdzie głównym tematem stała się ulica Korolowska, będąca fragmentem trasy numer 812. Sprawa jest pilna ze względu na funkcjonujące tam centrum handlowe, które w najbliższym czasie czeka znacząca rozbudowa, a co za tym idzie – jeszcze większy napływ klientów.

Przy okazji tej wizyty rozmawiano również o potrzebie wyznaczenia nowych przejść dla pieszych na ulicy Chełmskiej przy skrzyżowaniach z osiedlami Ceglanym i Kamiennym.

– W Zarządzie Dróg Wojewódzkich uzgadnialiśmy koncepcję budowy chodnika oraz bezpiecznego przejścia dla pieszych przy ulicy Korolowskiej. Mamy tam wjazd dla ruchu kołowego, ale brakuje z prawdziwego zdarzenia dojścia dla niezmotoryzowanych mieszkańców. Prowadzę w tej sprawie rozmowy z prywatnym właścicielem obiektu handlowego, który zadeklarował chęć partycypowania w kosztach tej inwestycji. Pamiętajmy również, że w sąsiedztwie znajduje się duża Szkoła Podstawowa nr 3, dlatego zależy nam na budowie chodnika i, jeśli to możliwe, nowego przejścia dla pieszych – informuje burmistrz **Wiesław Muszyński**.

Kolejne ważne ustalenia zapadły w Generalnej Dyrekcji Dróg Krajowych i Autostrad. Dotyczyły one ulicy Lubelskiej, czyli drogi krajowej nr 82. Już w tym roku planowana jest budowa 150-metrowego odcinka chodnika, który połączy wjazd do Przedszkola Miejskiego nr 2 z parkingiem przy pobliskim sklepie budowlanym. Choć to stosunkowo niewielki fragment, ma on kluczowe znaczenie dla bezpieczeństwa najmłodszych mieszkańców i ich rodziców.

Rozmowy w GDDKiA objęły również ambitniejsze plany na przyszłość, w tym stworzenie nowej ścieżki rowerowej wzdłuż ulicy Lubelskiej.

– Naszym celem jest włączenie tej trasy w istniejącą sieć ścieżek rowerowych, którymi dysponuje Włodawa. Chcemy poprawić dostępność komunikacyjną dla rowerzystów. Obecnie przygotowujemy się do opracowania dokumentacji technicznej, o czym będę rozmawiał z radnymi, ponieważ wymaga to zabezpieczenia środków w naszym budżecie – wyjaśnia włodarz.

Największe emocje wśród kierowców budzi jednak kwestia skrzyżowania ulicy Lubelskiej (droga krajowa 82) z aleją Piłsudskiego (droga wojewódzka 816). Miejsce to od lat słynie z kolizji i utrudnionego włączania się do ruchu. Odpowiadając na głosy mieszkańców, władze miasta rozpoczęły rozmowy o budowie w tym miejscu sygnalizacji świetlnej.

Dlaczego zdecydowano się na światła, a nie na rondo? Burmistrz stawia sprawę jasno.

– Rondo to doskonałe rozwiązanie, ale w tym konkretnym miejscu po prostu brakuje na nie przestrzeni. Pamiętajmy, że krzyżują się tam drogi: krajowa i wojewódzka, którymi poruszają się również samochody ciężarowe. Przebudowa całego skrzyżowania wiązałaby się z ogromnymi kosztami i na ten moment jest nierealna. Sygnalizacja świetlna jest wariantem tańszym i możliwym do zrealizowania. Oczywiście, światła oznaczają, że kierowcy będą musieli liczyć się z pewnymi ograniczeniami i drobnymi korkami z każdej strony, ale priorytetem jest bezpieczeństwo – podsumowuje Wiesław Muszyński.

Warto dodać, że podczas spotkania w GDDKiA poruszono również kwestię przedłużającej się awarii oświetlenia przy rondzie i fragmencie ulicy Lubelskiej. Jak zapewnił burmistrz, problem jest już rozwiązywany i niebawem latarnie znów będą w pełni sprawne.

PG

Drogowa ofensywa w mieście

WŁODAWA Podczas ostatniej sesji Rady Miejskiej we Włodawie samorządowcy rozmawiali nie tylko o wielomilionowych inwestycjach i rządowych dotacjach, ale też o bieżących problemach z dziurami po zimie. Na sali obrad posypały się również pochwały dla drogowców za skuteczną walkę ze śniegiem.

– Zima była straszna, ale uważam, że miasto zostało utrzymane w czystości w bardzo dobrym stopniu. To ogromna zasługa pracowników fizycznych spółki MPGK, którzy wstawali w nocy i wykonywali ciężką pracę w nadgodzinach. Mam wielką nadzieję, że zostaną za to docenieni w postaci premii – chwalił miejskie służby komunalne radny **Krzysztof Steć**.

Gdy śnieg stopniał, miasto mogło skupić się na nowych projektach budowlanych. Burmistrz **Wiesław Muszyński** przekazał wieści o pozyskaniu ponad 670 tysięcy złotych z Rządowego Funduszu Rozwoju Dróg. Środki te, po dołożeniu wkładu własnego, pozwolą na gruntowną przebudowę pasażu między ulicą Chełmską a aleją Jana Pawła II. Włodarz zapowiedział też, że planowana rozbudowa lokalnego centrum handlowego przyniesie miastu nowy chodnik, który na własny koszt wybuduje prywatny inwestor. Samorząd nie zapomina przy tym o mniejszych ulicach.

– Staramy się działać tak, aby remonty obejmowały różne części miasta. Teraz przyszedł czas na pasaż przy alei Jana Pawła II. Złożyliśmy też wniosek na ulicę Rzemieślniczą, która znajduje się na liście rezerwowej RFRD i którą spróbujemy zrobić w tym roku, jeśli otrzymamy dofinansowanie. Oczywiście pamiętamy również o fatalnym stanie ulicy Wąwozowej i drogach gruntowych na nowych osiedlach – zapewniał burmistrz Muszyński.

Optymistyczne informacje napłynęły również ze strony Generalnej Dyrekcji Dróg Krajowych i Autostrad, która przygotowuje się do budowy długo wyczekiwanego chodnika przy ulicy Lubelskiej. Po protestach społecznych drogowcy zmienili swoje pierwotne, radykalne plany dotyczące usuwania tamtejszej zieleni.

– Dyrekcja wycofała wniosek o masową wycinkę. Zdecydowano, że najpierw powstanie projekt techniczny, z którego dopiero wyniknie, czy i które drzewa faktycznie trzeba usunąć. To bardzo pozytywny akcent i duża w tym zasługa inicjatywy społecznej, która stanęła w obronie tych drzew – relacjonował włodarz Włodawy.

Radość z wielkich inwestycji zderzyła się jednak z pozimową rzeczywistością i wysypem niebezpiecznych dziur w asfalcie. Samorządowcy zgłosili już najpilniejsze naprawy w swoich okręgach. O szybkie załatanie ubytków na ulicy Sierpińskiego apelowała radna **Janina Klimczuk**, **Arkadiusz Iwaniuk** dopytywał o doprowadzenie do stanu użyteczności dolnej części ulicy Wąwozowej, z kolei radna **Joanna Uryniuk** przypomniała o gotowej dokumentacji i oczekiwaniu na pierwsze prace przy ulicy Światowida.

Najdłuższą listę potrzeb przedstawiła przewodnicząca **Renata Kapelko**, domagając się interwencji na ulicach: Malinowej, Bursztynowej, Szmaragdowej, Szafirowej, Mickiewicza oraz Jagodowej. Katastrofalny stan tej ostatniej mocno podkreślił również radny **Krzysztof Flis**, wskazując, że tą ulicą praktycznie nie da się już przejechać samochodem osobowym.

W odpowiedzi władze miasta zapewniły, że sytuacja jest monitorowana, a największe ubytki będą łatane, gdy tylko pozwolą na to warunki pogodowe i urzędowe procedury.

PG

eprasa.pl bb2d8e0cc0

GMINA STARY BRUS Policjanci apelują o wsparcie

Dron z termowizją ma ratować życie

Nowoczesny dron z kamerą termowizyjną za 54 tysiące złotych, współfinansowany przez okoliczne samorządy, miałby znacząco przyspieszyć akcje poszukiwawcze na terenie powiatu włodawskiego. Policjanci alarmują, że „dynamika zaginięć jest ogromna", a w trudnym, leśno–bagiennym terenie gminy Stary Brus każda godzina zwłoki może decydować o życiu zaginionych.

Całkowity koszt takiego urządzenia wraz z oporządzeniem i przeszkoleniem dwóch operatorów to około 54 tysiące złotych. Mundurowi zaproponowali, aby koszty te solidarnie podzielić między lokalne samorządy, co dla gminy Stary Brus oznaczałoby jednorazowy wydatek rzędu 6 tysięcy złotych.

Obecny na obradach przedstawiciel włodawskiej policji, który od czternastu lat zajmuje się poszukiwaniami, nie krył, że w przypadku zaginięć każda godzina może decydować o ludzkim życiu. Tereny powiatu są niezwykle trudne do przeczesywania, ponieważ obfitują w lasy, nieużytki i liczne rozlewiska. Tradycyjne metody często zawodzą, co pokazała niedawna, tragiczna w skutkach akcja we Włodawie, gdzie ponad 100 funkcjonariuszy przez 5 dni przeszukiwało ogromny obszar, długo czekając na przyjazd uprawnionego operatora drona z zewnątrz.

– Tam, gdzie grupa ratowników potrzebuje kilku godzin, dron może sprawdzić w ciągu siedmiu minut pięćdziesiąt hektarów. Dzięki kamerze termowizyjnej możliwe jest wykrycie człowieka nawet w nocy, w wysokiej trawie czy na skraju lasu – przekonywał radnych funkcjonariusz.

Przedstawiciel KPP we Włodawie przypomniał również sytuację, która miała miejsce w przeszłości bezpośrednio na terenie gminy Stary Brus. Poszukiwano tam starszej, schorowanej osoby, która ze względu na swój stan zdrowia ukrywała się przed ratownikami na obszarze stawów rybnych. Sukces tamtej akcji i ostateczne uratowanie życia było możliwe wyłącznie dzięki użyciu kamery termowizyjnej, która znajdowała się na pokładzie samolotu Straży Granicznej. Własny, łatwodostępny sprzęt policyjny znacząco skróciłby czas takich interwencji, dając jednocześnie realne oszczędności w zaangażowaniu sił ludzkich.

Argumentem przemawiającym za zakupem są również niepokojące statystyki, na które powołali się mundurowi. Jak poinformował policjant, dynamika zaginięć w regionie jest ogromna. W całym ubiegłym roku na terenie powiatu włodawskiego odnotowano 21 takich przypadków, podczas gdy tylko przez pierwsze dwa miesiące bieżącego roku było ich już 10, w tym dwa z realnym zagrożeniem życia i zdrowia. Nowoczesny dron miałby służyć jednak nie tylko do poszukiwań, ale również do lokalizowania zarzewi ognia czy oceny skutków powodzi oraz innych zdarzeń kryzysowych.

Ostateczna decyzja w sprawie przyznania dofinansowania leży teraz w rękach władz gminy. Przewodniczący rady **Janusz Kuszpa** poinformował, że oficjalna odpowiedź zostanie przekazana policji w najbliższym czasie. **PG**

Radny zrezygnował

Szymon Osieleniec przeprowadził się do Lublina, co naturalnie uniemożliwia mu dalsze sprawowanie mandatu

fot. UG Urszulin, Szymon Osieleniec | Facebook

GM. URSZULIN Mieszkańcy miejscowości Jamniki, Łomnica, i Wola Wereszczyńska po raz kolejny udadzą się do urn. Reprezentujący ten okręg Szymon Osieleniec zrezygnował z pełnionej funkcji w Radzie Gminy Urszulin.

Konieczność przeprowadzenia ponownego głosowania to bezpośrednie następstwo nagłej decyzji dotychczasowego 27-letniego wiceprzewodniczącego rady gminy.

– Stwierdza się wygaśnięcie z dniem 18 lutego 2026 r. mandatu radnego wybranego do Rady Gminy Urszulin w okręgu wyborczym nr 13 z listy nr 13 - KWW NIKODEMA WAWRZYCKIEGO, z powodu pisemnego zrzeczenia się mandatu – poinformowała **Katarzyna Zawiślak**, Komisarz Wyborczy w Chełmie.

Co skłoniło samorządowca do podjęcia takiego kroku i złożenia urzędowego pisma? Z naszych ustaleń wynika, że powody rezygnacji były ściśle uwarunkowane życiowo. Z uwagi na nowe obowiązki związane z pracą zawodową, Szymon Osieleniec przeprowadził się do Lublina, co naturalnie uniemożliwia mu dalsze sprawowanie mandatu i rzetelne reprezentowanie interesów swoich lokalnych wyborców.

Wojewoda **Krzysztof Komorski** podpisał na początku marca zarządzenie wyznaczające termin wyborów uzupełniających, w których obywatele wyłonią jednego nowego przedstawiciela do lokalnego samorządu. Zgodnie z ogłoszonym kalendarzem wyborczym, machina organizacyjna już ruszyła i nabiera tempa.

Zawiadomienia o utworzeniu komitetów wyborczych i zamiarze zgłaszania kandydatów na radnych są przyjmowane przez chełmską delegaturę Krajowego Biura Wyborczego **do 23 marca**. Kolejną kluczową datą będzie **13 kwietnia** – to nieprzekraczalny termin, do którego komitety mają czas na formalne zgłoszenie gminnej komisji wyborczej ostatecznych list z nazwiskami kandydatów.

Samo głosowanie zostało zaplanowane na **17 maja**. Wyborcy będą mogli oddać swój głos w wyznaczonym lokalu wyborczym w godzinach od 7:00 do 21:00. Mieszkańcy, którzy zmagają się ze znacznym lub umiarkowanym stopniem niepełnosprawności, a także ci, którzy najpóźniej w dniu wyborów kończą 60 lat, mają prawo do głosowania korespondencyjnego, o czym muszą zawiadomić komisarza do 4 maja. **PG**

Cyfrowy urząd, droższe śmieci i sprzedaż ruin

GM. HANNA Nowe systemy elektronicznej obsługi mieszkańców, podwyżki opłat za wywóz śmieci od 1 kwietnia i decyzja o sprzedaży zrujnowanych budynków gospodarczych w Konstantynie – te tematy zdominowały ostatnią sesję Rady Gminy Hanna, na której samorządowcy rozmawiali też o drogowych inwestycjach i porządkowaniu gminnego mienia.

Obrady rozpoczęły się od obszernego sprawozdania wójt gminy Hanna. **Grażyna Kowalik** poinformowała o wdrażaniu nowych, skomplikowanych systemów informatycznych – Krajowego Systemu e-Faktur oraz e-Doręczeń, co wymagało od urzędników przejścia serii szkoleń. Dzięki temu nowemu rozwiązaniu mieszkańcy wkrótce zaczną otrzymywać nakazy podatkowe i faktury za wodę drogą elektroniczną.

Znacznie więcej emocji wzbudziła jednak informacja o nowych stawkach za wywóz śmieci, które zaczną obowiązywać od pierwszego kwietnia. Wójt Kowalik tłumaczyła konieczność podwyżek brakiem regulacji cen w gminie przez ostatnie lata oraz ogólnopolskimi zmianami w systemie kaucyjnym na plastikowe butelki.

Gmina nie zwalnia tempa w kwestiach inwestycyjnych. Podpisano już umowę na wykonanie dokumentacji projektowej dla modernizacji dróg w Dołhobrodach i Nowym Holeszowie. Zgodnie z założeniami, dokumenty mają być gotowe do połowy lipca, co pozwoli samorządowi na sprawne złożenie wniosków o unijne i rządowe dofinansowania. Ponadto trwają procedury zapytania ofertowego na ułożenie kostki brukowej przy Gminnym Ośrodku Kultury i Sportu oraz przygotowanie dokumentacji dla centrum ratownictwa i zarządzania kryzysowego w Hannie.

Ważnym punktem sesji było podjęcie uchwały w sprawie sprzedaży zrujnowanych budynków gospodarczych w miejscowości Konstantyn. Nieruchomość ta trafiła do zasobów gminy w zamian za sfinansowanie opieki nad jej byłą właścicielką w domu pomocy społecznej. Choć dawny dom mieszkalny samorząd z powodzeniem zaadaptował na świetlicę wiejską, to stojące obok zabudowania gospodarcze grożą dziś zawaleniem i szpecą okolicę.

– Budynki gospodarcze są w bardzo złym stanie i nie wiemy, co mamy z tym robić. Za chwilę się zawalą. Sąsiad tej posesji zasygnalizował, że chętnie nabyłby tę część działki, którą zamierzamy sprzedać w drodze przetargu. Obojętnie, kto by tego nie kupił, to myślę, że przynajmniej sprzątnie to, co tam jest – argumentowała wójt Grażyna Kowalik, a rada jednogłośnie poparła wniosek o wystawienie nieruchomości na sprzedaż.

Podczas obrad sprawnie przegłosowano również przejęcie od powiatu włodawskiego kompetencji do prowadzenia szkolnego schroniska młodzieżowego, przekazanie dotacji na organizację przewozów pasażerskich oraz przyjęto program opieki nad bezdomnymi zwierzętami. **PG**

Petycja mieszkańców odrzucona

GM. STARY BRUS Głównym punktem sesji rady gminy było rozpatrzenie petycji podpisanej przez blisko 800 mieszkańców. Wniosek dotyczył podjęcia pilnej uchwały o przystąpieniu do sporządzenia miejscowego planu zagospodarowania przestrzennego (MPZP) dla jednej z działek w miejscowości Nowy Brus. Cel tej inicjatywy był jasny – zablokowanie budowy wielkopowierzchniowej fermy drobiu.

Mieszkańcy obawiają się, że inwestycja o charakterze przemysłowym trwale i nieodwracalnie pogorszy ich warunki życia. W treści petycji wskazywano na ryzyko wzrostu natężenia ruchu pojazdów ciężkich, uciążliwy hałas, wszechobecny smród oraz duże zużycie lokalnych zasobów wodnych.

Gminna komisja skarg, wniosków i petycji po przeanalizowaniu dokumentu wydała opinię, by petycji nie uwzględniać. Argumentowano to faktem, że samorząd przyjął już wcześniej uchwałę o przystąpieniu do sporządzenia planu ogólnego dla całej gminy. W opinii urzędu procedowanie osobnego dokumentu planistycznego dla jednej nieruchomości byłoby bezcelowym dublowaniem prac.

Z taką narracją urzędu nie zgodzili się przedstawiciele protestujących. W imieniu zaniepokojonych mieszkańców głos zabrał prawnik, który przekonywał, że uchwalenie planu miejscowego dałoby ludziom gwarancję bezpieczeństwa. Apelował do radnych, by skorzystali ze swoich uprawnień i uchronili społeczność przed niechcianą inwestycją.

– Do momentu wejścia w życie planu ogólnego i przepisów ten plan zagospodarowania czy miejscowy plan zagospodarowania przestrzennego na określonym obszarze, w mojej ocenie, mógłby być procedowany. Podjęcie uchwały o przystąpieniu do takiego planu oczywiście na ten moment nie spowoduje, że państwo wejdziecie w kolizję prawną. A z drugiej strony państwa ewentualna uchwała co do sporządzenia planu tego miejscowego pomoże pani wójt, która jako organ administracyjny pewne uwarunkowania prawne musi wykonywać – przekonywał mecenas reprezentujący interesy mieszkańców.

Głos zabrała również jedna z mieszkanek, podkreślając bezsilność zwykłych obywateli w starciu z wielkim kapitałem i żmudnymi procedurami. Zwróciła uwagę, że jeśli inwestor uzyska decyzję środowiskową i przeforsuje tak zwane warunki zabudowy, realizacja fermy stanie się faktem, z którym obywatele zostaną zupełnie sami.

– Prawo w Polsce niestety nie chroni obywateli, nas na najniższym szczeblu. Zwracamy się do państwa, żebyście to wy nas ochronili, bo wy macie narzędzia do tego, żeby to zrobić. Jeśli powstałby miejscowy plan zagospodarowania, to jest szansa na to, że w tym miejscu ta inwestycja zostanie zablokowana – apelowała przedstawicielka lokalnej społeczności.

Władze gminy twardo jednak stały na stanowisku, że tworzenie planu zagospodarowania dla jednej, konkretnej nieruchomości to otwarcie puszki Pandory i bezpośrednie narażenie się na zarzuty ze strony organów nadzorczych.

– Nie mówimy tu bowiem o obszarze całego obrębu ewidencyjnego, tylko o sporządzaniu planu dla jednej, konkretnej działki i jednego właściciela. Druga kwestia jest taka i tutaj też nie ukrywam tego, że chodzi nam o uniknięcie dublowania kosztów dla podobnych dokumentów. Na pewno nikt nie wykona nam takiego planu za darmo – wyjaśniał sekretarz gminy **Andrzej Ćwirta**.

Ostatecznie, mimo emocjonalnych apeli, merytorycznego wsparcia prawnika i setek podpisów, argumenty urzędników o potencjalnych kosztach i obostrzeniach prawnych okazały się dla większości radnych decydujące. Po burzliwej dyskusji zarządzono głosowanie. Za odrzuceniem petycji mieszkańców i nieprzystępowaniem do sporządzenia oddzielnego planu dla spornej działki zagłosowało ośmiu radnych, pięciu było przeciw, a jedna osoba wstrzymała się od głosu. Droga administracyjna dla budowy fermy drobiu pozostaje zatem na ten moment dla inwestora otwarta. **PG**

Podniosą kwalifikacje ratownicze

POW. WŁODAWSKI Druhowie z Ochotniczej Straży Pożarnej w Sobiborze mają powody do zadowolenia. Jednostka pozyskała właśnie 56 tysięcy złotych dofinansowania, które w całości zostaną przeznaczone na edukację i podniesienie kwalifikacji ratowniczych. Z przygotowanego projektu skorzystają jednak nie tylko miejscowi strażacy, ale również przedstawiciele kilkunastu innych jednostek z całego regionu, co znacząco wpłynie na poziom bezpieczeństwa na tym terenie.

Sukces ten nie byłby możliwy bez odpowiedniej współpracy na linii samorząd-straż. Pozytywnie rozpatrzony wniosek o dofinansowanie został opracowany przez **Radosława Cenkałę**, inspektora do spraw obronnych, ochrony ludności, zarządzania kryzysowego oraz bezpieczeństwa w Urzędzie Gminy Włodawa. Środki, które dzięki temu zasilą budżet strażaków, pochodzą z otwartego konkursu pod nazwą „Lubelskie wspiera OSP. Pierwsza pomoc".

Przyznana kwota zostanie wykorzystana wyłącznie na zorganizowanie profesjonalnego kursu kwalifikowanej pierwszej pomocy. Gospodarzem i głównym organizatorem szkoleń będzie jednostka OSP Sobibór, jednak w zajęciach wezmą udział druhowie łącznie z siedemnastu regionalnych jednostek. Swoje umiejętności ratowania zdrowia i życia będą wspólnie doskonalić ochotnicy z Orchówka, Różanki, Żukowa, Hańska, Hanny, Dołhobrodów, Uhruska, Woli Uhruskiej, Starego Brusa, Stawek, Okuninki, Zaświatycz, Lacka, Siedliszcza, Piasków oraz Zbereża.

Warto zaznaczyć, że pozyskane fundusze na specjalistyczne szkolenia to kolejny z zaplanowanych kroków w stronę poprawy infrastruktury ratowniczej i bezpieczeństwa mieszkańców. Gmina Włodawa konsekwentnie wspiera rozwój lokalnych jednostek, czego najlepszym dowodem są przekazane w ostatnim czasie nowe samochody gaśniczo-ratownicze. Nowoczesne wozy trafiły niedawno do podziału bojowego strażaków z OSP Różanka oraz OSP Orchówek.

oprac. PG

eprasa.pl bb2d8e0cc0

Co jest grane?

KRÓL DOPALACZY

akcja

Inspirowana prawdziwymi wydarzeniami historia zawrotnej kariery zwykłego chłopaka, który zbudował imperium legalnych narkotyków i – niczym „Wilk z Wall Street" – z dnia na dzień został milionerem.

CHEŁM

CKF ZORZA: 20 marca – godz. 21:00, 21 marca – godz. 18:00, 22 marca – godz. 21:00, 23 marca – godz. 18:15, 24 marca – godz. 21:00, 25 marca – godz. 18:15, 26 marca – godz. 21:00.

PROJEKT HAIL MARY

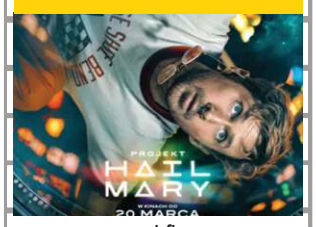

sci-fi

Nauczyciel fizyki Ryland Grace (Ryan Gosling) budzi się na statku kosmicznym oddalonym o lata świetlne od domu, nie pamiętając, kim jest ani jak się tam znalazł.

CHEŁM

CKF ZORZA: 20 marca – godz. 18:00, 21 marca – godz. 20:15, 22 marca – godz. 18:00, 23 marca – godz. 20:45, 24 marca – godz. 18:00, 25 marca – godz. 20:45, 26 marca – godz. 18:00.

HOPNIĘCI

przygodowy, animacja, komedia

A gdybyśmy tak mogli rozmawiać ze zwierzętami i rozumieli, co mówią?

CHEŁM

CKF ZORZA: 20 marca – godz. 13:30 i 15:45, 21 marca – godz. 11:00, 13:15, 15:45, 22 marca – godz. 11:00, 13:15 i 15:45, 23 marca – godz. 13:45 i 16:00, 24 marca – godz. 13:30 i 15:45, 25 marca – godz. 13:45 i 16:00, 26 marca – godz. 13:30 i 15:45.

Historia chełmskiego teatru

CHEŁM „Poznaj historię swojego miasta" to cykl spotkań organizowanych przez Chełmską Bibliotekę Publiczną. Najbliższe spotkanie poświęcone będzie Teatrowi Ziemi Chełmskiej. Wydarzenie odbędzie się w piątek, 27 marca, o godzinie 11:00 w sali widowiskowej przy ulicy Partyzantów 40.

Podczas wydarzenia przybliżona zostanie historia chełmskiego teatru, którego początki sięgają czasów przedwojennych. Działalność ta ukazuje proces przekuwania pasji lokalnej inteligencji oraz utalentowanych amatorów w profesjonalną i trwałą strukturę instytucjonalną. Prelekcja pozwoli spojrzeć na rozwój miasta przez pryzmat teatralnych kulis, dokumentując wpływ miłości do sztuki na budowanie więzi społecznych. Część merytoryczną wzbogaci obecność osób bezpośrednio związanych z teatrem, które podzielą się wiedzą o dawnych i współczesnych aspektach jego funkcjonowania.

– Gościem specjalnym będzie **Zbigniew Lubaszewski**, który opowie o okolicznościach powstania teatru i jego roli w życiu kulturalnym naszego miasta. O scenicznych doświadczeniach i pasji opowiedzą także aktorzy Teatru Ziemi Chełmskiej – mówi **Małgorzata Chmielewska** z Chełmskiej Biblioteki Publicznej.

Integralnym elementem spotkania będzie prezentacja unikalnych materiałów wizualnych. Uczestnicy będą mieli również okazję do obejrzenia archiwalnych fotografii oraz cennych dokumentów pochodzących bezpośrednio ze zbiorów Chełmskiej Biblioteki Publicznej. Takie zestawienie żywego słowa z historycznymi świadectwami pozwoli na pełniejsze zrozumienie roli, jaką Teatr Ziemi Chełmskiej odegrał w kulturalnym krajobrazie regionu. **MŁ**

Skolim w Chełmie i Włodawie

CHEŁM/WŁODAWA W połowie kwietnia w naszym regionie odbędą się dwa wydarzenia muzyczne z udziałem jednego z najpopularniejszych obecnie artystów polskiej sceny rozrywkowej. Konrad Skolimowski, szerzej znany pod pseudonimem Skolim, zaprezentuje swój repertuar przed lokalną publicznością w ramach nadchodzącej trasy.

Pierwszy z zaplanowanych koncertów odbędzie się **14 kwietnia w Chełmskim Domu Kultury**. Następnego dnia, **15 kwietnia, artysta wystąpi we Włodawskim Domu Kultury**, aby powtórzyć widowisko dla tamtejszej widowni. **Konrad Skolimowski**, często określany mianem Króla Latino. Przełomem w jego karierze okazał się singiel „Wyglądasz idealnie". Towarzyszący utworowi teledysk stał się viralem, gromadząc ponad **250 milionów wyświetleń** w serwisie YouTube.

Podczas kwietniowych wydarzeń muzycznych będzie można usłyszeć takie przeboje artysty jak: **„Wyglądasz idealnie"**, **„Kiss me baby"**, **„Nie dzwoń do mnie mała"**, **„Temperatura"**, **„Palermo"**, **„Daj mi jedno słowo"** oraz najnowsze przeboje.

Dla osób zainteresowanych udziałem w wydarzeniach przygotowano wytyczne organizacyjne oraz system sprzedaży wejściówek. Bilety można nabyć za pośrednictwem oficjalnych stron internetowych wspomnianych instytucji kultury lub na portalach: kupbilecik.pl, biletyna.pl oraz eBilet.pl, a ceny rozpoczynają się od 100 złotych.

Ze względu na charakter imprezy oraz bezpieczeństwo uczestników, wprowadzono określone limity wiekowe. Osoby poniżej 15 roku życia mają prawo uczestniczyć w koncertach wyłącznie pod nadzorem pełnoletniego opiekuna. Z kolei młodzież w przedziale wiekowym od 16 do 18 lat zobowiązana jest do posiadania i przedłożenia pisemnej zgody rodzica lub opiekuna prawnego. **MŁ**

Kultura pogranicza

CHEŁM W piątek, 27 marca, o godzinie 17:00 w galerii Nova Chełmskiej Biblioteki Publicznej odbędzie się wernisaż fotografii Grażyny Hankiewicz pod tytułem „Prawosławie – kultura pogranicza". Ekspozycja stanowi efekt wieloletniej fascynacji autorki, która rozpoczęła swoją dokumentacyjną drogę osiem lat temu w cerkwi w Sławatyczach, a obecnie dzieli się rezultatami tej pracy z szeroką publicznością.

Prezentowane na wystawie prace koncentrują się na wielowymiarowości prawosławia, ukazując zarówno monumentalne piękno architektury sakralnej, jak i intymny wymiar wiary przejawiający się w emocjach wiernych. Fotografie dokumentują złożoność prawosławnej liturgii oraz rytuałów cerkiewnych, które odgrywają kluczową rolę w kształtowaniu tożsamości wyznaniowej mieszkańców regionu. Grażyna Hankiewicz mówi o kulturze prawosławnej tak:

– Centralnym elementem jest Boska Liturgia, sprawowana w języku cerkiewnosłowiańskim lub polskim. Wchodząc do cerkwi, usłyszymy cudowny śpiew, poczujemy zapach kadzidła i palących się świec. Ludzie i księża są bardzo przyjaźni, serdeczni. Ważnym elementem w cerkwi są ikony, można też podziwiać piękne ikonostasy i freski. Każdy, kto chociaż raz będzie na liturgii w cerkwi, na pewno do niej wróci.

Grażyna Hankiewicz, jest nauczycielką plastyki i z zamiłowania fotografką, której dorobek artystyczny był prezentowany na licznych wystawach krajowych oraz zagranicznych, między innymi na Węgrzech, w Kazachstanie i Korei. Jako laureatka ogólnopolskich konkursów w kategoriach reportażu i przyrody bierze udział w plenerach fotograficznych, a jej prace są publikowane w albumach, folderach i kalendarzach. Za swoją działalność w obszarze kultury i edukacji została wyróżniona Medalem Komisji Edukacji Narodowej oraz nagrodą Marszałka Województwa Lubelskiego.

Wystawę w chełmskiej bibliotece, przy ul. Partyzantów 40, będzie można podziwiać bezpłatnie w godzinach pracy instytucji aż do 27 kwietnia. **MŁ**

Zapraszają na Jarmark Wielkanocny

WŁODAWA Zbliżający się czas przedświąteczny to doskonała okazja do pielęgnowania lokalnych tradycji oraz wspólnego spędzenia czasu. Muzeum Zespół Synagogalny we Włodawie przygotowało z tej okazji wyjątkowe wydarzenie. Już 21 marca odbędzie się tam coroczny Jarmark Wielkanocny, który połączy elementy ludowej obrzędowości, edukacji, sztuki oraz lokalnych kulinariów.

Wydarzenie rozpocznie się o godzinie 10:00 na deptaku przed włodawskim muzeum, gdzie aż do godziny 16:00 na odwiedzających będą czekać stoiska wystawowe. Będzie to doskonała przestrzeń do zapoznania się z ofertą regionalnych twórców i rzemieślników. Główny blok atrakcji i warsztatów zaplanowano z kolei na godziny przedpołudniowe w zabytkowych przestrzeniach Małej Synagogi.

Pomiędzy godziną 11:00 a 13:00 w sali męskiej odbędzie się cykl spotkań pod hasłem wielkanocnych inspiracji. Przedstawiciele Nadleśnictwa Włodawa poprowadzą przyrodniczą prelekcję zatytułowaną „Życie w skorupce", natomiast zrzeszone w Kole Gospodyń Miejskich „Zosie Samosie" przybliżą uczestnikom znaczenie pisanek i palm jako nieodłącznych symboli w tradycji ludowej.

Niezwykle ciekawym punktem programu, bezpośrednio odwołującym się do wielokulturowej historii miasta, będą warsztaty połączone z prelekcją i degustacją pod nazwą „Pesach, seder, prosfora – wspólny stół tradycji". Zostaną one przygotowane przez Stowarzyszenie Dziedzictwo Kulinarne Hrabiny Rozalii Pociej.

W tym samym czasie na kreatywnym poddaszu muzeum odbywać się będą warsztaty akwareli pod okiem Katarzyny Melcher. Ze względu na ograniczoną liczbę miejsc, na te zajęcia obowiązują wcześniejsze zapisy telefoniczne.

Zwieńczeniem jarmarku będą wydarzenia zaplanowane na wczesne popołudnie. O godzinie 13:00 w górnym babińcu Małej Synagogi będzie miał miejsce wernisaż wystawy zatytułowanej „Wiej wietrzyku wiosnowy – obrzędowość okresu wiosennego na Polesiu Zachodnim", która stanowić będzie cenne źródło wiedzy o dawnych zwyczajach. Kilkanaście minut później, o 13:20, organizatorzy zaproszą wszystkich na plac synagogalny na wspólne „Zabawy z pogranicza", które dostarczą rozrywki i zintegrują lokalną społeczność. **PG**

Co jest grane?

ZA DUŻY NA BAJKI 3

familijny

Waldek ma dość – w domu chaos, w sieci drama, a jego gamingowy team się sypie. W emocjach robi coś głupiego – pisze złośliwy komentarz… i nieświadomie uruchamia lawinę hejtu, która uderza w jedną z najbliższych mu osób – Delfinę.

KRASNYSTAW

KINO MORSKIE OKO: 20 marca – godz. 18:00, 21 marca – godz. 18:00, 22 marca – godz. 18:00, 26 marca – godz. 09:15 i 18:00.

PANNA MŁODA!

horror

Samotny Frankenstein wyrusza do Chicago lat 30., by odnaleźć pomoc u wybitnej, wyprzedzającej swoje czasy lekarki i badaczki – dr Euphronius. Wspólnie przywracają do życia zamordowaną młodą kobietę, Idę, z której rodzi się Panna Młoda.

KRASNYSTAW

KINO MORSKIE OKO: 20 marca – godz. 19:45, 21 marca – godz. 19:45, 22 marca – godz. 19:45, 26 marca – godz. 19:45.

STRAY KIDS: THE DOMINATE EXPERIENCE

muzyczny

Stray Kids: The dominATE Experience to imponujący film koncertowy przedstawiający światową sensację K-Popu i ich wyprzedane do ostatniego biletu występy na stadionie SoFi, wraz z materiałami zza kulis.

KRASNYSTAW

KINO MORSKIE OKO: 23 marca – godz. 18:00.

eprasa.pl bb2d8e0cc0

GMINA CHEŁM Gminny samorząd dokłada do miejskiej izby wytrzeźwień

Pijemy coraz więcej alkoholu

Jak co roku władze gminy Chełm przeznaczyły pewną kwotę na realizację zadań, jakie świadczy dla mieszkańców miasta i całego regionu Ośrodek Pomocy Osobom Uzależnionym w Chełmie. Dyrektor placówki Krzysztof Gocał, który wziął udział w ostatnich obradach rady gminy, wyjaśnił przy okazji, z jakimi wyzwaniami mierzy się zarządzana przez niego instytucja i w jakich realiach musi wypełniać nałożone na nią obowiązki.

Budżet się nie spina

W projekcie uchwały zapisano, że do budżetu, jakim dysponuje instytucja, gmina dołoży w tym roku 12 tys. zł.

Krzysztof Gocał przypomniał o tym, że dokładnie 10 marca tego roku minęła 51. rocznica utworzenia chełmskiej izby wytrzeźwień. Nazwa „ośrodek" zafunkcjonowała w 2014 roku – w dużej mierze dlatego, aby placówka mogła korzystać z dotacji zewnętrznych (przede wszystkim tych, którymi dysponuje Unia Europejska).

– Zagadnienia trzeźwości czy też uzależniania od alkoholu to tematy zawsze trudne, niepopularne. W samorządowym życiu łatwiej mówi się o zasobnym budżecie i inwestycjach niż o mieszkańcach, którzy tak naprawdę wymagają pewnej izolacji i po prostu opieki. Problemy związane z alkoholem występują w wielu samorządach, niezależnie od ich geograficznego położenia – podkreślił tytułem wstępu dyrektor Gocał.

W tej chwili placówka współpracuje z 20 samorządami i w każdym z nich można zaobserwować, że spożycie alkoholu gwałtownie rośnie.

– Są to wzrosty rzędu: 19% w gminie Chełm i blisko 30% w samym mieście. Tylko w 2025 roku zanotowaliśmy ok. 1700 przyjęć do ośrodka. Wielkość gminy nie ma żadnego znaczenia. Mniejsze ośrodki mogą mieć więcej osób wymagających opieki niż te większe. Współpracujemy zresztą nie tylko z gminami z terenu naszego powiatu, ale także dosyć odległymi, jak gmina Trzeszczany, Werbkowice czy Fajsławice. Samorządy same zgłaszają się do nas z propozycją zawarcia umowy, dostrzegając problem rosnącego spożycia alkoholu – podkreślił szef ośrodka.

Problem się pogłębia

Nie sposób, jak podkreślił, precyzyjnie określić, co wpływa na tak dewastujące społeczne życie zjawisko. Z jednej strony są to warunki ekonomiczne, ale z drugiej także pewien społeczny klimat i szeroka dostępność alkoholu o każdej właściwie porze dnia i nocy.

– Osoby uzależnione i ich rodziny nie są w stanie precyzyjnie określić, od kiedy borykają się z problemem. Bardzo rzadko jest to kilka miesięcy. Najczęściej 5,10 i więcej lat. Kiedy młody człowiek sięga po alkohol, mówi się często, że musi się wyszumieć. Prawda jest jednak taka, że problem zaczyna się już na tym etapie – zaznaczył specjalista.

Pracownicy placówki pracują również intensywnie ze sprawcami przemocy domowej.

– Blisko 24% osób, które zostały do nas doprowadzone do wytrzeźwienia, to osoby, które zostały doprowadzone po domowej interwencji – wspomniał o kolejnym niepokojącym zjawisku Gocał.

Dodatkowe pytania dotyczące działalności ośrodka i codziennych wyzwań zadał wiceprzewodniczący **Marek Chybiak**. Zainteresował się między innymi tym, czy wśród pensjonariuszy ośrodka z terenu gminy znajdują się również osoby, które na izbę trafiają wielokrotnie.

– Sądzę, że skala takiego zjawiska nie jest zbyt duża. Przyjęliśmy zresztą taką strategię, że jeśli ktoś trafi do nas po raz trzeci, do informujemy Gminną Komisję Rozwiązywania Problemów Alkoholowych o tym, że być może warto zainteresować się sytuacją rodzinną takiej osoby – odpowiedział na te wątpliwości dyrektor instytucji.

Każdy przypadek jest inny

Na izbę trafiają osoby, u których stwierdzono stężenie alkoholu na poziomie minimum 0,5 promila. Istotne jest jednak to, w jakim stanie są przywożone.

– Jeśli dostrzegamy, że ktoś jest poobijany lub poważnie zraniony, nawiązujemy współpracę ze szpitalem. Nie możemy sobie bowiem pozwolić na to, aby taka osoba, której stan jest być może bardzo poważny, nie została szczegółowo przebadana. Czasami nasz pacjent jest tak upojony alkoholem, że przeprowadzenie wywiadu jest niemożliwe i nie wiemy w istocie, czy nie ma jakichś dodatkowych schorzeń i dolegliwości. Ale bywa i tak, że doprowadzona do nas osoba zapadła po prostu w śpiączkę cukrzycową i wykazywała objawy podobne do tych, które występują w przypadku upojenia alkoholem. Czas pobytu u nas nie jest jednak dłuższy niż 24 godziny – zaznaczył Gocał.

fot. Gmina Chełm

Środki, jakie Ośrodek Pomocy Osobom Uzależnionym w Chełmie otrzymuje od samorządów, nie wystarczają na utrzymanie

Chybiak zapytał również o podstawowe czynności oraz koszty związane z prowadzeniem ośrodka.

– Doprowadzone do nas osoby poddawane są podstawowemu badaniu medycznemu i badaniu zawartości alkoholu we krwi. Nawet jeśli przeprowadzenie wywiadu nie jest możliwe, osoba jest pozostawiana do wytrzeźwienia, ale jej stan jest stale monitorowany. Właśnie po to, aby wykluczyć możliwość wystąpienia nagłej zapaści czy też zgonu. Warto zaznaczyć, że przez te 51 lat odnotowano tylko trzy przypadku zgonu. Pewnie o trzy za dużo, ale sądzę, że to jednak dobry wynik – podkreślił dyrektor.

W tej chwili dyżurujący w ośrodku lekarz za godzinę swojej pracy pobiera 50 zł.

– Nasz personel składa się z dwóch lekarzy psychiatrów i dwóch lekarzy ogólnych. Jeśli zachodzi taka potrzeba, pacjent może skorzystać z prysznica i otrzymuje odzież zastępczą. Zapewniają ją wolontariusze, a także my, jako pracownicy ośrodka. W tej chwili utrzymanie jednego pacjenta kosztuje w istocie 688 zł, natomiast zapewniona przez samorząd miasta stawka to 453 zł – wspomniał o kolejnym z elementów niełatwej rzeczywistości Gocał.

RC

Lekarze na celowniku oszustów

Cyberprzestępcy atakują lekarzy. Przejmują dane i wystawiają recepty. Zagrożenie rośnie, bo metody oszustów są coraz bardziej wyrafinowane.

Polscy lekarze znaleźli się – jak podaje Medonet – na celowniku cyberprzestępców. Oszuści podszywają się pod pracowników instytucji publicznych i wyłudzają dostęp do wrażliwych danych oraz aplikacji gabinetowych.

Fałszywe strony internetowe

Scenariusz ich działań opisuje CSIRT Centrum e-Zdrowia (Cyber Security Incident Response Team).

Przestępcy dzwonią do lekarzy i podają się za przedstawicieli np. NFZ lub zespołów ds. cyberbezpieczeństwa. W rozmowach telefonicznych często posługują się nazwiskami Tomasz Zieliński lub Tomasz Ochocki.

Informują o rzekomych nieprawidłowościach w wystawianiu recept i kierują swoje ofiary na fałszywe strony internetowe, które do złudzenia przypominają oficjalne serwisy. Tam proszą o logowanie przez aplikację mObywatel, co pozwala im przejąć poufne dane, oraz dostęp do aplikacji gabinetowych.

Po uzyskaniu certyfikatu e-ZLA, cyberprzestępcy mogą wystawiać recepty na substancje kontrolowane bez wiedzy lekarza. Mają też dostęp do wrażliwych danych osobowych pacjentów.

Aplikacje gabinetowe

Atak oszustów zaczyna się od kontaktu telefonicznego. Lekarz otrzymuje informację o rzekomo wystawionych receptach na leki, takie jak Oxydolor.

Potem jest proszony o wejście na jedną z fałszywych stron, np. eincydent[.]org lub e-incydent[.]org, stylizowanych na oficjalne serwisy. Strony te mają służyć „zabezpieczeniu konta" lub „zgłoszeniu incydentu". Po wejściu na taką stronę, lekarz proszony jest o uwierzytelnienie przez mObywatela.

Następnie otrzymuje wiadomość e-mail o rzekomym unieważnieniu certyfikatu ZUS oraz link do pobrania nowego pliku, zabezpieczonego hasłem będącym numerem PESEL. Przestępcy dzięki temu mogą przejąć certyfikat e-ZLA i uzyskać dostęp do aplikacji gabinetowych, co umożliwia im wystawianie recept na leki psychotropowe i narkotyczne bez wiedzy lekarza.

Eksperci podkreślają, że instytucje publiczne nie proszą telefonicznie o logowanie ani o podawanie danych. Dlatego CSIRT CeZ zaleca weryfikację rozmówcy poprzez przerwanie połączenia i oddzwonienie na oficjalny numer instytucji. A w przypadku podejrzenia ataku, natychmiastowe zgłoszenie incydentu przez formularz dostępny na stronie cez.gov.pl.

Adresy, telefony, nazwiska

Wśród wykorzystywanych przez przestępców domen znajdują się m.in. eincydent[.]org, e-incydent[.]org i m-incydent[.]org, a także adresy e-mail takie jak tomaszochocki1@atomicmail.io, tomoch12@int.pl, czy tomaszochocki664@int.pl.

W atakach wykorzystywane są również numery telefonów: +48 21 223 07 00,+420 736 449 192,+420 739 443 974. A w rozmowach z ofiarami często pojawiają się nazwiska **Tomasz Zieliński i Tomasz Ochocki**.

Lekarze, którzy chcą sprawdzić, czy wystawiono recepty bez ich wiedzy, powinni zalogować się na gabinet.gov.pl i skorzystać z dostępnych tam instrukcji. Prawdziwe incydenty należy zgłaszać wyłącznie przez oficjalny formularz CSIRT CeZ.

News 4Media

Szukamy genetycznego bliźniaka

GM. FAJSŁAWICE 21 marca (sobota) w gminie Fajsławice odbędzie się akcja rejestracji potencjalnych dawców szpiku kostnego, organizowana we współpracy z Fundacją DKMS. Wydarzenie ma szczególny wymiar – dedykowane jest wójtowi gminy Sosnowica Mariuszowi Hołowieńcowi, który pilnie potrzebuje przeszczepu.

Mieszkańcy regionu będą mogli wkrótce zrobić coś naprawdę ważnego – zarejestrować się jako potencjalni dawcy szpiku kostnego. Akcja odbędzie się 21 marca w budynku Gminnego Ośrodka Kultury w Fajsławicach, w pomieszczeniach Gminnej Biblioteki Publicznej, od godz. 9.30 do 13.00.

Wydarzenie organizowane jest we współpracy z Fundacja DKMS i zostanie przeprowadzone podczas eliminacji powiatu krasnostawskiego do konkursu Diamenty Kultury Województwa Lubelskiego.

– Ta akcja ma szczególny wymiar. Dedykowana jest wójtowi gminy Sosnowica **Mariuszowi Hołowieńcowi**, który pilnie potrzebuje przeszczepu i swojego „bliźniaka genetycznego", ale także wszystkim pacjentom walczącym z nowotworami krwi. Być może to właśnie wśród nas znajduje się osoba, która może uratować komuś życie – podkreśla **Aleksandra Granat** z Urzędu Gminy Fajsławice.

Rejestracja jest prosta i zajmuje zaledwie kilka minut. Osoby zainteresowane powinny zabrać ze sobą dowód osobisty. Na miejscu wypełniana jest krótka ankieta dotycząca stanu zdrowia, a następnie pobierany jest bezbolesny wymaz z wewnętrznej strony policzka. Na tej podstawie tworzony jest profil genetyczny, który trafia do bazy potencjalnych dawców.

Do rejestracji mogą zgłaszać się osoby w wieku od 18 do 55 lat, będące w ogólnie dobrym stanie zdrowia i świadomie podejmujące decyzję o dołączeniu do bazy. Organizatorzy zachęcają, aby przyjść z rodziną i znajomymi – im więcej osób zdecyduje się na rejestrację, tym większa szansa na znalezienie genetycznego bliźniaka dla osób potrzebujących przeszczepu.

AK

PROTEZY ZĘBOWE ELASTYCZNE
www.protetykachelm.pl
tech. dent. Tomasz Janiak
naprawy protez
protezy całkowite silikon
500-338-200
SM DEMOS, obok antyków (wejście w piwnicy)
wt.-pt.: 11:00 - 17:00
Chełm ul. Lutosławskiego 4/16
8394

BADANIE EEG
Chełm, Rejowiecka 119
tel. 502 297 639

GABINET ZDROWIA PSYCHICZNEGO
PRZYCHODNIA SPECJALISTYCZNA CENTRUM
Dr n. med. Marek Daniłosio
lekarz specjalista psychiatra
specjalista psychiatra dzieci i młodzieży, psychoterapeuta
leczenie zaburzeń psychicznych u dorosłych, młodzieży i dzieci
Chełm, ul. Szpitalna 47/10
82 569 90 10, 82 569 90 11
www.przychodniacentrum.com
7838

www.nzozlekdent.pl
LEK-DENT Chełm, ul. Wołyńska 32
lek. med. Tomasz Wojewoda
specjalista ginekolog-położnik
zaprasza
poniedziałki - 16:00 - 18:00
KOMPLEKSOWA OPIEKA położnicza i ginekologiczna
USG, KTG i cytologia
Rejestracja tel.
82 563 13 53, 82 565 13 53
3061

PRACOWNIA PROTETYCZNA
Technik dentystyczny
Jadwiga Branecka - Kania
pl. Kupiecki 10 (II piętro)
pon. - pt.: 10.00 - 16.00
Tel: 606 902 148
3858

LEK DENT Chełm ul. Wołyńska 32
Dr n.med. Krzysztof Wojewoda
Specjalista Ginekolog-Położnik
zaprasza
wtorki środy piątki
USG i KTG (w ramach wizyty)
Kolposkopia
Rejestracja tel.
82 563 13 53, 82 565 13 53
4484

APTEKA pomocna
pn - pt 7:00 - 20:00
sob 8:00 - 18:00
ul. Szpitalna 40 Chełm
4749

eprasa.pl bb2d8e0cc0

Marcowe sukcesy Żaczka

TENIS STOŁOWY Pierwsza połowa miesiąca minęła zawodniczkom i zawodnikom UKS-u Żaczek Fajsławice bardzo aktywnie, a część występów zakończyła się sukcesami.

Nikola Urbańczyk i **Aleksandra Błaziak**, uczennice Szkoły Podstawowej w Fajsławicach, wygrały Wojewódzkie Igrzyska Dzieci w Hrubieszowie, a tym samym awansowały do zmagań centralnych. Ponadto, pierwsza z nich brała udział w Grand Prix Polski Kadetów w Ostródzie, kończąc je na 61. lokacie. Z kolei **Bartłomiej Świdnik**, **Paweł Suszek** i **Konrad Korzeniowski** mają za sobą start w wojewódzkich eliminacjach do Pucharu Polski, gdzie po dobrej grze uplasowali się na trzeciej lokacie. Pierwszy z nich startował także w I Turnieju Grand Prix LZS w Niemcach, gdzie wywalczył trzecie miejsce.

Najwięcej emocji dostarczyły klubowi Wojewódzkie Mistrzostwa Seniorów i Żaków, których gospodarzem był Radzyń Podlaski. W pierwszej z tych grup wiekowych **Antonina Serafin** zdobyła dwa brązowe medale. W grze podwójnej z **Aleksandrą Jeżewską** z Chełma dotarły do strefy medalowej, ulegając późniejszym mistrzyniom z Lubartowa - **Annie Lipskiej** i **Aleksandrze Zgierskiej**. Antonina wspólnie z Pawłem Suszkiem, dotarli do finałów także w grze mieszanej, gdzie ostatecznie ulegli duetowi **Wiktoria Salecka** i **Maciej Kołodziejczyk**. W zmaganiach żaków natomiast drużyna z Fajsławic (Nikola Urbańczyk i Aleksandra Błaziak) mierzyła się ze składem z Woli Skromowskiej i ostatecznie musiała uznać jego wyższość, ale dopiero w finale, dzięki czemu sięgnęła po srebrny medal.

MP

Agros udanie rozpoczął sezon

LEKKOATLETYKA Z medalami i kwalifikacjami do ważnych zmagań reprezentanci MKS-u Agros Chełm wrócili z Tomaszowa Lubelskiego, gdzie rozegrano Mistrzostwa Województwa Lubelskiego w biegach przełajowych.

Niemal połowie zawodników z 16-osobowej delegacji udało się zająć miejsca w czołowych dziesiątkach w swoich kategoriach wiekowych. Po złoty medal sięgnął **Wiktor Wójtowicz** (U12), po srebrny **Wiktoria Nadolska** (U16), a po brązowy **Lena Pilipczuk** (U18), na piątych miejscach znaleźli się **Bartłomiej Grela** i **Franciszek Józefczak**, na szóstym **Gabriela Kubacka**, zaś na dziewiątym **Hubert Rejmak**. Czwórka z reprezentantów chełmskiego Agrosu udało się ponadto wywalczyć kwalifikacje do ogólnopolskiego finału Lekkoatletycznych Nadziei Olimpijskich, który odbędzie się we wrześniu w Bytomiu.

MP

Biegali i zwiedzali

BIEGI Dwoje reprezentantów sekcji biegowej Ruchu Izbica ma za sobą wyjazd wypoczynkowy, który finalnie połączyli ze startem w Trail der Marganai. W tym samym czasie zawodnicy Chełm Biega ścigali się na rodzimym podwórku.

Równolegle w Celejowie (powiat puławski) rozegrano 12. edycję Biegu Zielonych Sznurowadeł, gdzie uczestnicy mieli do wyboru dwa dystanse poprowadzące krainą lessowych wąwozów w Kazimierskim Parku Krajobrazowym. Trasę liczącą 21 km

Ireneusz i **Anna Golcowie**, biegające małżeństwo Ruchu Izbica, udało się do Sardynii i spontanicznie zdecydowało się na udział w Trail der Marganai rozgrywanym na kilku górskich dystansach. Obydwoje zdecydowali się na trasę liczącą 47 km i mającą ponad 2000 m przewyższeń. Do mety dotarli wspólnie z czasem 7 godz. 16 min 11 sek., zajmując 58. miejsce.

Daniel Abramowicz z grupy Chełm Biega pokonał w 2 godz. 22 min 18 sek., co przełożyło się na 63. miejsce w kategorii open. Pozostała trójka biegaczy z Chełma wybrała dystans 10 km. **Grzegorz Szczurek** dotarł do mety w 50 min 54 sek. (7. open), **Filip Makara** w 1 godz. 4 sek. (21. open), zaś **Jolanta Bojarczuk** w 1 godz. 4 min 35 sek. (35. open i dziesiąta wśród kobiet).

MP

Wspomogli Jasia na murawie

PIŁKA NOŻNA Ponad 13 000 zł udało się zebrać podczas charytatywnego turnieju „Gramy dla Jasia", który odbył się na boisku Orlik w Izbicy i był organizowany przez Akademię Piłkarską miejscowego Ruchu.

fot. Akademia Piłkarska Ruchu Izbica

Wydarzenie zgromadziło wielu młodych piłkarzy i piłkarek, całe rodziny, kibiców i mieszkańców, którzy wspólnie wsparli szczytny cel. Oprócz sportowych emocji, nie zabrakło też licznych pokazów, atrakcji oraz stoisk gastronomicznych, jak również kiermaszu wielkanocnego.

- Wszystko to, co przygotowaliśmy cieszyło się ogromnym zainteresowaniem, a wydarzenie pokazało jak wielką siłę ma lokalna społeczność - podsumowuje koordynatorka turnieju **Anita Fedorowicz-Betlej**, dyrektor Akademii Piłkarskiej Ruchu Izbica. - Turniej „Gramy dla Jasia" to nie tylko wydarzenie sportowe, ale przede wszystkim piękny przykład solidarności i zaangażowania mieszkańców. W organizację włączyło się wiele osób, instytucji, firm, dzięki czemu udało się stworzyć coś naprawdę wyjątkowego, zarówno pod względem atmosfery, jak i realnej pomocy dla Jasia.

Więcej zdjęć z turnieju na supertydzien.pl.

MP

2269

NOWOŚĆ!!!
Sprawdzenie auta przed zakupem

- elementy, które były malowane
- geometrię i stan zawieszenia
- komputerowy odczyt usterek
- stan układu hamulcowego

MOTO-POL
Chełm, al. Przyjaźni 2
tel./fax (82) 565 50 30

GOODYEAR DUNLOP FULDA DEBICA

Zainaugurowali wiosnę

PIŁKA NOŻNA W miniony weekend zespoły grające w IV lidze rozpoczęły rundę rewanżową.

Pierwszy wiosenny mecz Bug Hanna rozegrał w sobotę (14 marca) i na własnej murawie podejmował Janowiankę Janów Lubelski, remisując z nią 0:0. Po tym spotkaniu zespół prowadzony przez **Bartosza Bodysa** nadal plasuje się na 12. lokacie.

W niedzielę natomiast piłkarze Startu Krasnystaw udali się do Starego Majdanu, aby zmierzyć się z miejscową Tanwią. Skład szkolony przez **Dawida Sołdeckiego** zgarnął komplet punktów i wygrał 1:0 dzięki jedynemu trafieniu **Łukasza Struga**.

MP

Tabela po 16. kolejce:

1. Hetman Zamość	16	46	61-6
2. Lewart Lubartów	16	40	43-13
3. Tomasovia Tom. Lub.	16	33	40-19
4. Łada Biłgoraj	16	33	44-17
5. Orlęta Radz. Podl.	16	32	38-26
6. Janowianka J. Lub.	16	28	35-23
7. Lublinianka Lub.	16	25	33-21
8. Motor II Lublin	16	22	26-25
9. Start Krasnystaw	16	21	23-37
10. Tur Milejów	16	19	28-30
11. Granit Bychawa	16	16	19-33
12. Bug Hanna	16	15	24-30
13. MKS Ryki	16	14	25-45
14. Orlęta Łuków	16	13	17-37
15. Tanew Majdan St.	16	7	14-46
16. Huragan M. Podl.	16	1	10-72

Nie ma sobie równych

STRZELECTWO Zawodnik sekcji strzeleckiej Fabryki Sportu oraz klubu Magnum po raz kolejny nie miał sobie równych.

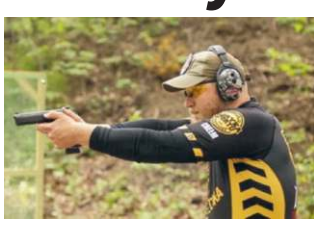

Kamil Mirzwa nie dał szans rywalom podczas zmagań The Big IPSC organizowanych na strzelnicy Bellona-Marynino w ramach Polskiej Ligi Strzelectwa Dynamicznego. Chełmianin zajął tam pierwsze miejsce w klasie standard, strzelając w kalibrze 9x19, czyli IPSC Minor.

- Cieszę się z wyniku, a sam start był dla mnie swego rodzaju rozgrzewką przed zmaganiami Pucharu Polski, które rozpoczynają się pod koniec marca. W nich będę już korzystał z amunicji major, czyli kaliber 40S&W, którą oszczędzam, ponieważ w naszym kraju jest dosyć ciężko dostępna - powiedział nam Kamil Mirzwa.

MP

CHEŁM OPON SERWIS Baza
OPONY CAŁOROCZNE
82/565-18-95
CHEŁM
Dembowskiego 1/2
3323

eprasa.pl bb2d8e0cc0

Sportowo uczczą „Młota”

NASZ PATRONAT

BOKS 22 marca w hali MOSiR w Chełmie rozegra się IV Memoriał Bokserski im. Henryka Lewczuka ps. „Młot” organizowany przez Centrum Sportów Walki Bastion. Z roku na rok wydarzenie przyciąga coraz więcej sportowców z całej Polski - w tej edycji pojawi się także delegacja z zagranicy.

Memoriał rozpocznie się o godz. 11 walkami sparingowymi. Po nich rozegrają się natomiast finały Mistrzostw Okręgu Lubelskiego, podczas których zaplanowano dziesięć pojedynków, a w dwóch z nich swoich reprezentantów - **Franciszka Frejka** i **Kornela Czajkowskiego** - będzie miał chełmski Bastion. Ostatnim etapem niedzielnego wydarzenia będzie natomiast mecz bokserski między zawodnikami gospodarzy a pięściarzami z Sycylii i Włoch.

- Memoriał już na stałe wpisał się w kalendarz wydarzeń sportowych w naszym mieście i cieszy nas to, że każda kolejne edycja ma coraz większy rozgłos - mówi trener Bastionu **Wojciech Zaprawa**. - Szczególnie, że nasza rywalizacja ma wymiar patriotyczny, ponieważ upamiętniamy postać Henryka Lewczuka i przybliżamy ją mieszkańcom regionu. Jesteśmy dumni, że w ten sposób możemy kultywować pamięć o nim, jako o bohaterze, walczącym w imię ideałów. **MP**

Wytańczyli podium w Łochowie

TANIEC SPORTOWY Z górą medali i topowymi miejscami reprezentanci LKS Breaking DotSport zakończyli Krajowe Mistrzostwa Polski Polskiego Związku Tańca Breaking. Gospodarzem rywalizacji był Łochów w województwie mazowieckim.

Złoto w poszczególnych kategoriach zdobyli tam: **Gabriel „Oh my Ga” Jamiński**, **Jan „Jeżu” Danieluk**, **Julia „Tyciulka” Stasicka**, **Filip „Fifi” Kucybała**, **Sara „Twisted” Beć**, a także formacje Young Dots oraz Praktyka Ruchu. Srebro to trofeum wywalczone przez **Jakuba „Loczka” Dudka**, zaś po brąz sięgnął **Franciszek „Pixel” Setlak**. Na czwartym miejscu uplasowały się **Michalina „Miśka” Wójtowicz** i **Kinga „Pi-Cool” Pikul**, zaś na piątym **Katarzyna „Sochala” Sochal**.

Więcej zdjęć ze zmagań na supertydzien.pl. **MP**

Na mistrzowskim i rodzimym podium

ZAPASY Alicja Wojewódzka i Olha Padoshyk zdobyły brązowe medale podczas Mistrzostw Europy U23, które rozegrały się w serbskim mieście Zrenjanin. Cement Gryf Chełm reprezentował w czempionacie również Hubert Sidoruk, jednak w pierwszym pojedynku musiał uznać wyższość przeciwnika. Cała trójka walczyła w mistrzostwach jako członkowie kadry narodowej. W tym samym czasie ich młodsi koledzy i koleżanki z sukcesami występowali na rodzimych matach.

Alicja Wojewódzka (kat. 62 kg) rozpoczęła mistrzostwa od zwycięstwa 10:0 nad Chorwatką **Laną Nogić**, lecz w ćwierćfinale uległa Rosjance **Aminie Tandelovej**, otrzymując jednak możliwość udziału w repasażach. W walce o najniższy stopień podium 5:1 wygrała natomiast z reprezentującą Niemcy **Naemi Leistner**, dzięki czemu sięgnęła po brązowy krążek. **Olha Padoshyk** (kat. 59 kg) z kolei w pierwszym pojedynku 7:4 pokonała Szwedkę **Karin Amelię Samuelsson**, natomiast w półfinale 0:11 uległa Białorusince **Marcie Hetmanovej**, również dostając szansę w repasażach. I ją wykorzystała, ponieważ w starciu o brązowy medal 5:3 pokonała Turczynkę **Sevim Akbas**. Bez medalu udział w Mistrzostwach Europy zakończył natomiast **Hubert Sidoruk** (kat. 72 kg), który w pierwszym pojedynku przegrał z reprezentantem Rumunii **Rabilem Askerovem**. Ten z kolei nie dotarł do finału, co zamknęło mu możliwość walki w repasażach.

W miniony weekend Cement Gryf Chełm miał również swoje reprezentacje w dwóch lokalnych turniejach. Wychowanki klubu bardzo dobrze spisały się w Otwartych Mistrzostwach Województwa Lubelskiego w Bełżycach, gdzie zdobyły aż 25 medali i pierwsze miejsce w klasyfikacji drużynowej. Złotymi krążkami mogą się pochwalić: **Stella Kozak**, **Hanna Potrapeluk**, **Olga Majdan**, **Lena Słowik** oraz **Eliza Mękalska**. W tym samym czasie w Janowie Lubelskim rozgrywał się II Puchar Polski Kadetów, gdzie do podium dotarło dwóch chełmskich zapaśników. Po złoto w kat. 48 sięgnął tam **Kamil Kierejewski**, zaś po brąz w kat. 45 kg **Piotr Paciejewski**. **MP**

Finał ligi coraz bliżej

DART Dziewiąty i przedostatni turniej Zimowej Ligi mają już za sobą reprezentanci Steel Dart Chełm. Zmagania w barze Miś przyciągnęły 26 osób, w tym liczną delegację z Włodawy.

W pierwszym półfinale lider rankingu **Bartosz Pacek** 3:1 ograł **Łukasza Duczmala**, w drugim natomiast **Jarosław Nowosad** 3:0 pokonał **Kacpra Sowę**. Drugi z tej czwórki darterów powetował sobie porażkę w meczu o trzecie miejsce wygrywając z Sową 4:0. Takim samym wynikiem zakończyło się spotkanie finałowe, w którym lider potwierdził świetną dyspozycję i pokonał Nowosada.

Przedostatni zimowy turniej przyniósł kolejne wysokie wyniki w „tabeli wyczynowców”, a tymi mogą się pochwalić: **Tomasz Hormański** (19. lotka i dwukrotnie 171 punktów), Kacper Sowa (finisz 103 pkt), Łukasz Duczmal (finisz 114 pkt i 18. lotka), **Piotr Kowalski** (finisz 171 pkt), **Patryk Karczmarczyk** (19. lotka) i Bartosz Pacek (finisz 130 pkt, dwukrotnie 16., 17. i 18. lotki, 14. lotka oraz dwukrotnie 180 pkt). **MP**

Medalowo w Staninie

KARATE Reprezentanci Chełmskiej Szkoły Karate Kyokushin Satori oraz Klubu Karate Kyokushin Kanku w Chełmie mają za sobą udany start w Ogólnopolskim Turnieju Karate Kyokushin Ikigai Cup. Rywalizacja, której gospodarzem był Stanin (powiat łukowski) zgromadziła kilkuset zawodników z ponad 20 ośrodków karate.

Reprezentanci Kanku

Reprezentanci Satori

Reprezentanci chełmskiej Satori stawali na podium piętnastokrotnie, zarówno w konkurencji kata, jak też kumite. Dwa złote medale wywalczył **Artur Hodała**, a jeden **Marcel Grabowski**, srebrne: **Kacper Krukowski**, **Franciszek Dobrowolski**, **Marcel Rojek**, **Michał Łatka**, **Aleksander Witkowski** i **Marzena Łatka**, zaś brązowe: **Zuzanna Stepaniuk**, **Róża Fidler**, **Lidia Ossolińska**, **Adam Ossoliński** i **Henryk Woźniak**.

- Zwieńczeniem osiągnięć było wyróżnienie Artura Hodały jako najlepszego wojownika turnieju w kat. do 11. roku życia. Zarówno taki tytuł, jak i pozostałe zajęte miejsca ponownie pokazują i potwierdzają wysoki poziom wyszkolenia i wielką determinację zawodników do walki i udziału w rywalizacji sportowej - mówi sensei **Bartłomiej Zakrzewski**, prezes Satori.

Z pustymi rękoma ze Stanina nie wrócili również reprezentanci chełmskiego Kanku. Najlepiej z nich poszło masterce **Marcie Śliwińskiej**, która wygrała w kategorii open +35 lat, pokonując w dwóch walkach dużo cięższe przeciwniczki. **David Kovalchuk**, także po dwóch zwycięstwach, stanął na drugim stopniu podium w kat. 10-11 lat do 30 kg. Na trzecich lokatach turniej w Staninie zakończyli master **Andrzej Podgórski** (kat. +35 lat do 85 kg), a także **Paweł Podgórski** (kat. 8-9 lat +37 kg). **MP**

eprasa.pl bb2d8e0cc0

Wzięli „odwet” za jesień

PIŁKA NOŻNA Komplet punktów pozostał w Chełmie po domowym spotkaniu biało-zielonych ze Stalą Kraśnik. Tym samym gospodarze „odegrali się” rywalom za porażkę w rundzie jesiennej.

Chełmianka bardzo szybko wyszła na prowadzenie, bo już w 5. minucie bramkę zdobył **Radosław Adamski**. Piłkarze Stali nie zdążyli się z tego otrząsnąć, ponieważ minutę później przegrywali już 0:2 po celnym uderzeniu **Pawła Tomczyka**. Biało-zieloni nie poprzestawali, nadal narzucając swoje tempo gry, co zaowocowało kolejnymi dwoma golami. W 23. minucie trafienie dołożył **Maksymilian Banaszewski**, a w 32. na listę strzelców ponownie zapisał się Paweł Tomczyk.

Po zmianie stron gra obu zespołów stała się nieco bardziej chaotyczna, przyjezdni szukali okazji przynajmniej na honorową bramkę. Udało im się dopiąć swego w 79. minucie po strzale **Sachy Martineza**. Finalnie jednak był to jedyny gol w drugiej połowie i Chełmianka mogła cieszyć się z kompletu punktów. **MP**

Tabela po 22. kolejce:

1. KSZO Ostrowiec Św.	22	48	46-18
2. Avia Świdnik	22	47	55-26
3. Chełmianka Chełm	22	45	37-21
4. Star Starachowice	22	43	36-20
5. Wiślanie Skawina	22	40	43-34
6. Korona II Kielce	22	36	43-37
7. Siarka Tarnobrzeg	22	35	45-31
8. Pogoń-Sokół Lub.	22	34	41-29
9. Podlasie B. Podl.	22	33	35-33
10. Wisłoka Dębica	21	30	24-20
11. Wisła II Kraków	22	28	45-42
12. Czarni Połaniec	21	27	35-35
13. Naprzód Jędrzejów	21	22	28-39
14. Cracovia II	21	22	25-43
15. Stal Kraśnik	22	19	28-39
16. Sokół Kolb. Dolna	22	15	21-43
17. Świdniczanka Św.	22	15	26-50
18. Sparta Kaz. Wielka	22	7	20-73

Walczyli o awanse

BOKS Pięściarze MKS-u Olimp Chełm i Centrum Sportów Walki Bastion w Chełmie mają za sobą eliminacje do Mistrzostw Polski, które odbyły się w Ciechocinku. Rywalizacja najlepszych zawodników w kraju w tej kategorii rozegra się natomiast w Gostyniu.

Pierwszy z tych klubów reprezentowali w eliminacjach trzej zawodnicy i wszystkim trzem udało się sięgnąć po awans do rodzimego czempionatu. **Mikołaj Rondoś** (44 kg) pewnie wygrał na punkty, dominując nad przeciwnikiem w każdej z rund. **Sebastian Wepa** (48 kg) stoczył dwie walki i obie zakończył przed czasem. Powody do zadowolenia ma także **Alan Fisz** (70 kg), który także pokonał dwóch rywali, drugiego pokonując przez RSC już w pierwszej rundzie. Ponadto, w Ciechocinku MKS Olimp Chełm reprezentowała **Nikola Wyrostek**, która zdobywała doświadczenie w walkach sparingowych.

- Wyjazd uznajemy za owocny i jestem bardzo zadowolony z postawy moich zawodników i poziomu ich wyszkolenia - mówi trener **Konrad Rondoś**. - Te osiągnięcia to także efekt naszej współpracy z trenerem **Józefem Radziewiczem**, którego nadzór i wiedza znacząco wpływają na progres naszych reprezentantów. Wyróżniali się na tle wielu uczestników eliminacji, więc pozytywnie patrzymy w przyszłość, jeżeli chodzi o ich następne starty.

W eliminacjach do Mistrzostw Polski wziął także udział **Eryk Dyjakowski** (46 kg), pięściarz Centrum Sportów Walki Bastion w Chełmie. Trafił na silniejszego i bardziej doświadczonego rywala, któremu stawiał dzielny opór, ale finalnie przegrał na punkty.

- Eryk będzie musiał poczekać na kwalifikację, ale jestem bardzo dumny z tego, jak się zaprezentował, ponieważ dopiero pierwszy rok występuje w kategorii młodzika i jeszcze wszystko przed nim - mówi trener **Wojciech Zaprawa**. - Wykonał dobrą robotę i wierzę, że następnym razem mu się uda. W Ciechocinku zabrakło jeszcze jednego naszego zawodnika, **Kordiana Kułagi**, który musiał „przystopować” z powodów zdrowotnych. **MP**

Wypływali kolejne medale

PŁYWANIE W Oświęcimiu i Lublinie odbyły się kolejne zmagania, w których nie zabrakło reprezentantów UKS-u Wodnik Krasnystaw. Dwóm zawodniczkom udało się dotrzeć na podium.

W pierwszym z tych miast odbył się Puchar Polski, w którym krasnostawski klub reprezentowała **Zuzanna Zdybel**, jednocześnie testując formę przed zbliżającymi się Mistrzostwami Polski. Uplasowała się na 18. lokacie na 800 m stylem dowolnym, jak też na trzecim w kategorii wiekowej. Na 50 m stylem grzbietowym była piąta wśród równolatek, druga na 200 m stylem grzbietowym oraz dziewiąta na 100 m stylem grzbietowym. W klasyfikacji ogólnej Zuzanna Zdybel była dziewiąta, zaś w swojej kategorii czwarta.

- Start ten uważam za udany, a trzeba mieć na uwadze, że Zuzia mierzyła się ze starszymi od siebie zawodniczkami, więc trudno, żeby pływała szybciej od najlepszych czasów ustanowionych podczas Mistrzostw Polski - dodaje prezes klubu **Andrzej Miciuła**.

W tym samym czasie w Lublinie rozegrała się II runda Wojewódzkiej Ligi Dzieci i Młodzików, gdzie krasnostawski Wodnik był reprezentowany przez pięć osób. Najlepiej z nich wypadła **Nikola Choduń**, która zajęła trzecie miejsce na 100 m stylem i 12. na m stylem grzbietowym. W tych samych konkurencjach odpowiednio 10. i 14. była **Magda Klejna**, 16. i 20. **Adrianna Dyśko**, 30. i 15. **Jakub Fornal**, zaś 32. i 20. **Maja Kasprzak**. **MP**

Chełmianie na podium

STRZELECTWO Reprezentanci MKS-u Dragon Chełm po raz kolejny popisali się celnością w ogólnopolskiej stawce. Tym razem sięgając po medale podczas rozgrywanych w Krakowie zmagań Wisła 10xOpen.

W konkurencji karabinu pneumatycznego 40, trzecią lokatę zajął **Mateusz Oberda** (399 pkt), czwartą **Damian Siedlecki** (396,2 pkt), piątą **Seweryn Jezierski** (395 pkt), a szóstą **Michał Kaniewski** (393,6 pkt). Po części zasadniczej zmagań rozegrał się finał, w którym konkurencję zdominował Mateusz Oberda, zaś na środkowym stopniu podium stanął Damian Siedlecki. Ponadto, czwarte miejsce przypadło Sewerynowi Jezierskiemu, a szóste Michałowi Kaniewskiemu. **MP**

Rywalizowali w królewskiej grze

SZACHY Publiczna Szkoła Podstawowa w Białopolu była gospodarzem XX Indywidualnych Mistrzostw Powiatu Chełmskiego w szachach. Zmagania współorganizowane przez Starostwo Powiatowe w Chełmie oraz Gminny Ośrodek Kultury w Białopolu sędziowali Bartosz Michałek i Krzysztof Iwańczuk.

Mistrzostwa otworzyła minuta ciszy, którą uczczono niedawno zmarłego **Edwarda Chowrę**, sędziego, przez lata zaangażowanego w organizację turniejów szachowych.

W kategorii seniorów zwyciężył **Igor Merkuriev** (Chełm), drugi był **Bartosz Lipiak** (Sielec), zaś trzeci **Józef Majuk** (Wojsławice). W gronie juniorów do lat 18 wygrali **Pola Mielniczuk** (Chełm) i **Filip Bugajewski** (Chełm), za nimi znaleźli się **Oliwia Mardoń** (Strupin Duży) i **Daniel Zaborski** (Chełm), a podium zamknęli **Martyna Być** (Wojsławice) i **Patryk Borkowski** (Chełm). W kategorii juniorów do lat 12 pierwsi byli **Izabela Bartosz** (Sawin) i **Ksawery Michałek** (Chełm), drudzy **Aleksandra Szczółko** (Białopole) i **Michał Studziński** (Chełm), natomiast trzeci **Weronika Golczewska** (Chełm) i **Krzysztof Jonak** (Białopole). Najlepszą zawodniczką turnieju została Pola Mielniczuk, z kolei nagrodę dla najmłodszego zawodnika otrzymał **Radosław Kołodziejczyk** (Czułczyce-Kolonia). **MP**

Bez punktów u siebie

SIATKÓWKA W przedostatnim meczu rundy zasadniczej w PlusLidze siatkarze InPostu ChKS Chełm 0:3 (29:31, 17:25, 18:25) ulegli we własnej hali ZAKS-ie Kędzierzyn-Koźle. Brak punktów nie ma już wpływu na układ w dole tabeli, bo biało-zieloni mają zapewnione pozostanie w najwyższej klasie rozgrywkowej w Polsce. Nagrodę MVP spotkania zdobył Karol Urbanowicz.

Otwarcie meczu należało do gospodarzy, a dokładnie do **Tomasza Piotrowskiego**, który zdobył punkt blokiem po uderzeniu **Jakuba Szymańskiego**. Chwilę później goście wyrównali po akcji, którą wykończył **Karol Urbanowicz**. Po kilku wymianach siatkarze ZAKSY wyszli na minimalne prowadzenie, biało-zieloni natomiast konsekwentnie ich ścigali i po stanie 12:12 znów zaczęła się walka na remisy. Kilkukrotnie podopiecznym trenera **Krzysztofa Andrzejewskiego** udało się zdobyć oczko przewagi, ale i jako pierwszym zbliżyć się do piłki setowej, wychodząc na prowadzenie 23:21, kiedy **Amirhossein Esfandiar** obił blok ustawiony przez **Mateusza Rećko**. 22. punkt dla przyjezdnych był skutkiem błędu w zagrywce **Mariusza Marcyniaka**, a za moment - po długiej wymianie akcji nie skończył Esfandiar i na tablicy ponownie widniał remis. Irańczyk doprowadził do piłki setowej, jednak grę po chwili przedłużył Urbanowicz. Po kilku minutach gry na przewagi siatkarze InPostu zatrzymali się na rezultacie 29 oczek, po błędnym serwisie **Rafała Szymury**. 30. punkt dla gości zdobył **Kamil Rychlicki** przebijając się przez obronę **Remigiusza Kapicy**, a seta finalnie zapewnił swojej drużynie **Quinn Lester Isaacson** dobijając powracającą piłkę po złych przyjęciu Esfandiara.

Zdobywca oczka pomylił się za chwilę w zagrywce, jednak jego zespół zdołał się niedługo później zacząć oddalać od gospodarzy. Drużyna z Chełma wyrównała do stanu 9:9, lecz goście coraz wyraźniej przejmowali kontrolę nad tym co dzieje się pod siatką i zwiększali dystans do rywali, w końcówce seta prowadząc 23:16 i dobiciu powracającej piłki przez Szymańskiego. 17. - i ostatni punkt w tej partii - zdobył dla biało-zielonych Esfandiar, następnie w polu serwisowym pomylił się **Jędrzej Goss**. Siatkarze z Kędzierzyna-Koźla nie zmarnowali otrzymanej szansy i szybko zamknęli seta uderzeniem Rychlickiego.

Zespół prowadzony przez **Andreę Gianiego** zdobył pierwszy punkt w drugiej partii za sprawą **Igora Grobelnego**, który obił pojedynczy blok ustawiony przez Irańczyka InPostu. Po wyrównanym początku trzeciej partii na prowadzenie wyszedł InPost, po kilku minutach przeważając 8:5 po skutecznym wykończeniu akcji przez Marcyniaka. Goście „wrzucili wyższy bieg”, doprowadzili do remisu 9:9 i starcie w hali MOSiR się wyrównało, chociaż to oni musieli doskakiwać do gospodarzy. Sytuacja zmieniła się, kiedy wyszli na prowadzenie 19:18 po wykorzystaniu powrotnej piłki przez Jakuba Szymańskiego, który nie wyszedł z pola serwisowego już do końca. ZAKSA nie pozwoliła zespołowi z Chełma na zdobycie już ani jednego punktu, a przy piłce setowej niecelne uderzenie **Jakuba Turskiego** zakończyło się jej zwycięstwem.

Zdjęcia z meczu znajdziecie na supertydzien.pl. **MP**

eprasa.pl bb2d8e0cc0

ZAMÓW OGŁOSZENIE przez SMS

KROK 1
Wpisz w telefonie komórkowym **dowolnej sieci** SMS z treścią ogłoszenia, podając kolejno:
- kod rubryki (wybierając właściwy z listy obok)
- treść ogłoszenia (podać koniecznie numer telefonu kontaktowego, w przypadku stacjonarnego należy wpisać numer kierunkowy)

PRZYKŁAD ST.zwr.Oddam szczeniaczka w dobre ręce.tel. (82) 555-00-33, 012-345-678
Pomiędzy wyrazami w treści ogłoszenia należy robić odstępy.
SMS z ogłoszeniem może zawierać maksymalną ilość znaków* włącznie z kodem rubryki (za znak uważamy literę, cyfrę, spację, znak interpunkcyjny itd.)
Nie należy używać polskich znaków (ł, ś, ń, ź, ć, ż, ę, ą).

KROK 2
OGŁOSZENIA DROBNE
DO 60 ZNAKÓW
Wyślij SMS z treścią ogłoszenia pod numer **74567**
Koszt SMS-a **4,92 zł z VAT**
W przypadku przekroczenia 60 znaków, ogłoszenie nie będzie zaakceptowane.

OGŁOSZENIA W DZIALE USŁUGI (bez ramki)
DO 60 ZNAKÓW
Wyślij SMS z treścią ogłosznia pod numer **79567**
Koszt SMS-a **11,07 zł z VAT**
W przypadku przekroczenia 60 znaków, ogłoszenie nie będzie zaakceptowane.

DO 100 ZNAKÓW
Wyślij SMS z treścią ogłoszenia pod numer **91991**
Koszt SMS-a **23,37 zł z VAT**
W przypadku przekroczenia 100 znaków, ogłoszenie nie będzie zaakceptowane.

OGŁOSZENIA W RAMCE USŁUGI LUB INNE
DO 90 ZNAKÓW
Wyślij SMS z treścią pod numer **91991**
Koszt SMS-a **23,37 zł z VAT**
W przypadku przekroczenia 90 znaków, ogłoszenie nie będzie zaakceptowane.

Po zweryfikowaniu ogłoszenia przez Dział Ogłoszeń pod względem jego zgodności z zasadami określonymi w regulaminie zamieszczania ogłoszeń przez SMS, otrzymasz potwierdzenie przyjęcia lub odrzucenia ogłoszenia.
Ogłoszenie ukaże się w najbliższym poniedziałkowym wydaniu „Super Tygodnia Chełmskiego", jeżeli wyślesz je do czwartku do godz. 12.00**
Treść ogłoszenia powinna być zgodna z obowiązującym regulaminem Super Tygodnia Chełmskiego.

* W przypadku przekroczenia dopuszczalnej liczby znaków, Dział Ogłoszeń zastrzega sobie prawo do modyfikacji treści ogłoszenia lub jego nieopublikowania.
** Dział ogłoszeń zastrzega sobie prawo do nieopublikowania ogłoszenia w podanym wyżej terminie z powodów technicznych lub w przypadku przesunięcia daty wydania. W takiej sytuacji ogłoszenie zostanie opublikowane w pierwszym możliwym terminie. Opłata z tytułu przesłania niezgodnego SMS-a nie podlega zwrotowi.
Wszelkie uwagi, pytania oraz reklamacje prosimy kierować na adres:
Biuro Reklam i Ogłoszeń, 22-100 Chełm, ul.: Lubelska 31
tel. 82 565 27 05
e-mail: reklama@supertydzien.pl

NAZWA	PREFIKS	BRAMKI	TARYFY	LICZBA ZNAKÓW
Ogłoszenie DROBNE	ST	74567	4,92 PLN z VAT	do 60
Ogłoszenie USŁUGI BEZ RAMKI	ST	79567	11,07 PLN z VAT	do 60
		91991	23,37 PLN z VAT	do 100
Ogłoszenie USŁUGI LUB INNE W RAMCE	STC	91991	23,37 PLN z VAT	do 90

RUBRYKI

KATEGORIA	PREFIKS
motoryzacja	mot
kupię	kp
zamienię	zam
wynajmę	wyn
usługi	usl
sprzedam nieruchomości	spn
sprzedam inne	spi
zwierzęta	zwr
inne	i
zdrowie i medycyna	zim
rolnicze	rol
nauka	nk
szukam pracy	sp
dam pracę	dp

MOTORYZACJA

SAMOCHODY KUPNO

Skup aut: osobowe, busy, wszystkie marki, każdy stan. Tel. 727 563 368.

SAMOCHODY SPRZEDAŻ

Sprzedam. Opel Vectra, 1.8 benzyna, gaz, 1991 r., zabytek, ważny przegląd i OC, zadbany, silnik i blacharka w stanie bdb. Tel. 784 195 660.

Mercedes benz, 2000 r., 2.7 cdi, 170 kM, 308 000 km, czarny, skóra awangarde, zarejestrowany, stan dobry, c. 12 900 zł. Tel. 667 113 386.

VW Passat 1.9 TDI, 2005 r., c. 3 500 zł. Tel. 784 572 438.

Sprzedam. Skoda Octavia 1.6 MPI kombi, 2011 r., 186 tys., stan b. dobry. Tel. 799 190 825.

Nissan Qashqai, 1,2 benzyna, 2014 r., stan bdb., bogate wyposażenie, regularnie serwisowany, c. 34 400 zł. Tel. 502 544 624.

Opel astra j kombi, 1.4 benzyna, gaz, 2012 r., 237 800 km, srebrny, hak, c. 20 000 zł do neg. Tel. 609 256 015.

Sprzedam. Opel Astra III H, 1.6 kombi, 2012 rok, z salonu, I właściciel, c. 20 000 zł. Tel. 602 469 322.

VW Passat B4, 1,9 TDI, 1995 r., odpala, jeździ, c. 1 000 zł, do negocjacji. Tel. 785 462 765.

SZAMBA ▪ BUNKRY PIWNICE OGRODOWE
Wykonywanie płyt fundamentowych
- Sprzedaż
- Transport
- Montaż
- Kompleksowe roboty ziemne

Zbiorniki na wodę deszczową
Szamba zbiorniki 5, 10, 12, 15 tysięcy litrów
Piwnice ogrodowe typu „Loch"

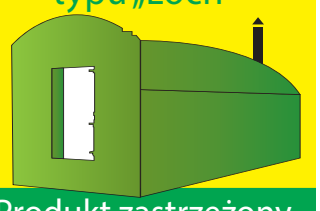
Produkt zastrzeżony
tel. 604 258 380 www.nor-kam.pl 8917

Specjalizujemy się w pracach na wysokościach oraz wynajmie podnośnika koszowego 15 m.

OFERUJEMY
- Mycie i malowanie dachów
- Mycie i odgrzybianie elewacji
- Mycie i impregnacja kostki brukowej
- Prace malarsko budowlane
- Wynajem podnośnika koszowego 15 m
- Wycinka drzew i pielęgnacja zieleni
- Montaże reklam

6133
MAX UP
790 332 224
www.maxup.pl
kontakt@maxup.pl

NIERUCHOMOŚCI

DOMY

Sprzedam. Budynek murowany - 88 mkw., z działką - 6 a, Bukowa Wielka, c. 195 000 zł. Tel. 508 366 797.

Sprzedam. Dom - 83 mkw., działka - 45 a, obok lasu, Krasnystaw, ul. Kłosowskiego, c. 490 000 zł. Tel. 780 114 617.

Sprzedam. Gospodarstwo rolne lub siedlisko lub sam dom murowany, 15 km od Chełma, tanio. Tel. 696 008 550.

Sprzedam. Dom murowany, 15 km od Chełma, tanio. Tel. 502 363 740.

Sprzedam. Dom jednorodzinny w Chełmie. Tel. 732 836 396.

Sprzedam. Dom, ul. Dembowskiego, pilnie. Tel. 883 156 315.

Sprzedam. Dom - 92 mkw., ogrzewanie elektryczne, działka - 1,7 ha, ogrodzona, Stefanów, c. 499 000 zł. Tel. 513 205 949.

Sprzedam. Dom - 65 mkw., umeblowany, kominek, działka - 5 a, jez. Dębowy Las, c. 399 000 zł. Tel. 780 114 287.

MIESZKANIA

Wynajmę. Mieszkanie, umeblowane, z miejscem na garaż. Tel. 608 420 470.

Sprzedam. Poddasze - 56,09 mkw., 2 pokoje, I p., do aranżacji, Andrzejów, gm. Kamień, c. 135 000 zł. Tel. 786 611 747.

Sprzedam. M-3 - 54 mkw., I piętro, Chełm, ul. Lubelska, centrum, blisko sklepy, c. 339 000 zł. Tel. 786 611 747.

Wynajmę. Kawalerka - 38 mkw., os. Bazylany, ul. Małachowskiego, częściowo umeblowana, c. 800 zł plus kaucja i opłaty. Tel. 512 092 018.

Sprzedam. M-3 - 44 mkw., 2 pokoje, balkon, piwnica, Chełm, ul. Piotra Skargi 1. Tel. 502 053 125.

Sprzedam. M-4 - 62,29 mkw., po remoncie, loggia, II p., ChSM, os. Słoneczne, c. 455 000 zł. Tel. 780 114 287.

Sprzedam. Mieszkanie - 52 mkw., 2 pokoje, I p., Chełm, ul. Grota-Roweckiego, c. 299 990 zł. Tel. 786 611 747.

Kawalerka, 30 mkw., umeblowana, z garażem, bezczynszowa, w Izbicy. Cena 100 000 zł. Tel. 537 881 904.

Sprzedam. Mieszkanie - 46 mkw., III p., 3 pokoje, wspólnota. Tel. 502 539 428.

Wynajmę. M-3, Chełm, ul. 11 Listopada, umeblowane, kaucja, czynsz + liczniki. Tel. 782 155 914.

Zamienię mieszkanie komunalne - 41 mkw., na większe, też komunalne. Tel. 888 584 441.

Wynajmę. M-3, II p., Chełm, ul. Grota-Roweckiego, umeblowane, opłaty + kaucja. Tel. 519 775 348.

Sprzedam. M-3, 50 mkw., I p., ul. Połaniecka. Tel. 512 986 050.

Sprzedam. Mieszkanie - 35 mkw., 2 pokoje, ul. Wiejska, c. 195 000 zł. Tel. 502 225 587.

Kupię mieszkanie w Chełmie, do 500 000 zł. Tel. 502 225 587.

Sprzedam. Mieszkanie 50 mkw., parter, bez czynszu, 2 pokoje, Iłowa gm. Ruda-Huta, c. 220 000 zł.

Sprzedam. Mieszkanie 2-pokojowe, 44,5 mkw., II p., Dyrekcja Dolna, ul. P. Skargi, c. 309 000 zł. Tel. 786 611 747.

Sprzedam. M-4 - 63,3 mkw., parter, z podjazdem dla osób niepełnosprawnych, piwnica - 11,65 mkw., c. 389 000 zł. Tel. 786 611 747.

Sprzedam. M-5 - 72 mkw., 3 pokoje, dobry standard, loggia, piwnica, Chełm, os. Bazylany, c. 449 000 zł. Tel. 513 205 949.

Sprzedam. Mieszkanie - 54,6 mkw., I p., centrum Chełma, piwnica 4,33 mkw., c. 339 000 zł. Tel. 786 611 747.

Sprzedam. M-5 - 57,60 mkw., IV p., Chełm, Powstańców Warszawy, po remoncie, piwnica 3,59 mkw., c. 330 000 zł. Tel. 786 611 746.

Sprzedam. Nieruchomość inwestycyjna - 328 mkw., mieszkanie, 8 pokoi, parter, przy ul. Narutowicza, c. 349 000 zł. Tel. 513 205 949.

Sprzedam. M-4, 48 mkw., IV p., centrum Włodawy, c. 250 000 zł. Tel. 786 611 747.

LOKALE

Wynajmę. Pawilon handlowo-usługowy - 88 mkw., Bukowa Wielka, gm. Sawin, c. 1200 zł/mies. Tel. 508 366 797.

Sprzedam. Garaż murowany, przy ul. Wojsławickiej, c. 75 000 zł. Tel. 507 322 319.

Wynajmę. Lokal użytkowy, 23 mkw., ul. Żołnierzy I AWP 41 C, c. 800 zł. Tel. 735 982 517.

DZIAŁKI

Sprzedam. Działka budowlana - 1500 mkw., przy drodze, Zawadówka, ul. Tęczowa, pilnie. Tel. 517 740 079.

Sprzedam. Działka budowlana - 30 a, Wereszcze Małe, ogrodzona, 9 km od Chełma, c. 84 000 zł. Tel. 780 114 287.

Stacja kontroli opryskiwaczy w Kamieniu prowadzi badania techniczne na miejscu i w terenie

605055521
82 5671513
PTH „AGRO-TRANS" w Kamieniu
ul. Diamentowa 5 , 22-113 Kamień

eprasa.pl bb2d8e0cc0

TOP-BUD
Dom pod klucz!
Posadzki (mixokretem)
Tynki (każdy rodzaj)
docieplenia (zewnetrzne, wewnętrzne)
wykończenie wnętrz
tel. 602 652 247
8732

P.K.TRANS
KOMPLEKSOWE PRZEPROWADZKI
TRANSPORT
TEL: 500-152-192
1629

Sprzedam. Działki nad jeziorem Sumin, od 3 a do 5 a. Tel. 881 345 688.

Sprzedam. Działka przemysłowa - 2501 mkw., Krupiec, gm. Krasnystaw, c. 1 200 zł/mkw., c. 3 001 200 zł. Tel. 510 268 579.

Sprzedam. Działka budowlana, 1561 mkw., Małochwiej Duży gm. Krasnystaw, c. 150 000 zł. Tel. 510 268 579.

Sprzedam. Działka o pow. 661 mkw., Chełm, ul. L. Staffa. Tel. 509 483 702.

Sprzedam. Działka przemysłowa - 2707 mkw., Krupiec, gm. Krasnystaw, c. 1 200 zł/mkw., c. 3 248 400 zł. Tel. 510 268 579.

Sprzedam. Działki budowlane: 43 a i 46 a, Strachosław. Tel. 531 291 925.

Sprzedam. Działki budowlane w Strupinie Małym. Tel. 881 646 554.

Sprzedam. Dwie działki budowlane, 19 a każda, media, Rudka, c. 110 000 zł. Tel. 606 411 362..

Sprzedam. Działka rolno-budowlana - 22 a, trójkąt, Horodyszcze, ul. Ceramiczna, c. 109 000 zł. Tel. 513 205 949.

Sprzedam. Działka budowlana 809 mkw., 20 m x 40 m, Chełm, Majdan, media, c. 109 000 zł. Tel. 786 611 747.

Sprzedam. Działka budowlana, 18 a, Ochoża, gm. Wierzbica, c. 75 000 zł. Tel. 786 611 746.

WYWÓZ ZŁOMU
sprzętu AGD, RTV, gruzu, mebli, ubrań, sprzątanie piwnic, strychów, garaży, domów po lokatorach i zmarłych i inne
ODŚNIEŻANIE
dachów, placów, wywóz śniegu
WYCINKA DRZEW
podcinanie, karczowanie, koszenie i sprzątanie działek, wywóz lub zrębkowanie gałęzi
PRACE ROZBIÓRKOWE
(stare domy, stodoły, komórki, szklarnie itp.)
MYCIE
malowanie elewacji, dachów itp.
CAŁE WOJEWÓDZTWO
od 8 do 21
514-299-106
8719

Sprzedam. Dom - 155 mkw., 6 pokoi, dwa piętra, po remoncie, solary, Wereszcze Duże, 10 km od Chełma, c. 680 000 zł. Tel. 786 611 747.

Sprzedam. 2 działki budowlano-rolne - od 30 a do 48 a, gm. Białopole, Kicin, c. 82 000 zł. Tel. 786 611 747.

USŁUGI

Pranie tapicerki meblowej i samochodowej. Tel. 787 019 954.

TYNKI - maszynowe, gipsowe, cementowo-wapienne. Tel. 506 396 999.

Malowanie dachów. Tel. 516 964 592.

Malowanie dachów. Tel. 516 964 592.

Chemia, matematyka, fizyka - korepetycje. Tel. 661 119 284.

Glazura, terakota. Tel. 727 675 788.

Studnie głębinowe, Pompy Ciepła, ODWIERTY. Tel. 663 735 135. Tel. 663 735 235.

Zespół muzyczny Zgrani Chłopcy, grający na żywo, poleca swoje usługi. Tel. 735 449 249.

MALARZ POKOJOWY OFERUJE PROFESJONALNE USŁUGI NA KAŻDĄ KIESZEŃ. Tel. 723 646 965.

Adwokat, tel. 661 619 230. Tel. 664 144 130.

Udzielę korepetycji z języka niemieckiego dla uczniów szkoły podstawowej i średniej, możliwość lekcji online. Tel. 721 522 292.

ROLNICTWO

MASZYNY

Kupię ciągniki, przyczepy. Tel. 669 681 711

Sprzedam. Ursus C-360, przyczepa 4,5 t, wywrotka, agregat prądotwórczy 220-380 V. Tel. 735 449 249.

Sprzedam. Krajzega do cięcia drewna, silnik jednofazowy 230 V, 1,5 kW, stanek metalowy, napęd - pasek klinowy, masywna waga ok. 100 kg, c. 850 zł. Tel. 607 663 639.

Sprzedam. Krajzega cyrkularska, jednofazowa, 230 V, tarcza 20, napęd paskiem klinowym, c. 300 zł, silnik siłowy 1,5 kW, 380 V, c. 220 zł. Tel. 607 663 639.

Sprzedam. Krajzega z silnikiem siłowym na podwoziu, c. 700 zł. Tel. 607 663 639.

Sprzedam. Rozsiewacz nawozów lej, silnik 7 KW, piła spalinowa STIHL. Tel. 605 273 404.

Sprzedam. Agregat polowy, stan dobry, 5 km od Chełma. Tel. 501 590 880.

Sprzedam. Glebogryzarka 165 cm Grudziądz, po wymianie noży, uszczelniaczy, łożysk, bez wycieków. Kosiarka rotacyjna 165 cm Słupsk po remoncie, stan bardzo dobry. Możliwość dowozu. Tel. 511 567 355..

Sprzedam. Przyczepa HL, 8 t, wywrotka na boki c-330, 1986 r., pług IV, wysoka słupica, brony ciężkie 3, tur do c-360. Tel. 789 019 910.

Kupię. Traktorek ogrodowy TZK414. Tel. 604 971 897.

Sprzedam. Siewnik do buraków „gama". Tel. 609 093 356.

Sprzedam. Ciągnik Mitsubishi 2050, ogrodniczy. Tel. 693 159 530.

Sprzedam. Ciągnik ogrodniczy Shibaura PT145F. Tel. 693 159 530.

ZWIERZĘTA

Sprzedam. Kozioł anglonubijski od matki wysokomlecznej, bezrożny. Tel. 512 396 552.

Sprzedam. Owce kameruńskie z jagniętami, baran kameruński duży. Tel. 512 396 552.

Sprzedam. Koguty johnson gigant, duże. Tel. 512 396 552.

Oddam koteczkę, 9 miesięczną, pomarańczowa, ugłaskana. Tel. 512 396 552.

Sprzedam boczkę żółtą z czapką, kupię boka i szaryczkę czerwoną. Tel. 511 726 923.

Sprzedam. Kogutki kochiny miniaturowe do dalszego chowu. Tel. 605 482 627.

Sprzedam. Kara klacz, zimnokrwista, z licencją, zaźrebiona szpakiem, c. 15 800 zł. Tel. 511 817 227.

INNE

Sprzedam miód z własnej pasieki, c. 30 zł. Tel. 603 583 234.

Sprzedam. Łubin biały, słodki, czyszczony. Tel. 500 430 007.

Sprzedam. Lucerna siewna, c. 25 zł/kg. Tel. 502 846 914.

Sprzedam łubin gorzki, c. 1 000 zł/t. Tel. 506 485 778.

Sprzedam. Łubin - 1,50 zł/kg, gryka - 1,80 kg, facelia 12 kg, Dubienka. Tel. 607 483 490.

Sprzedam. Wysłodki buraczane, suche, worki po 25 kg, Horodyszcze, c. 1,20 zł/kg. Tel. 510 105 010.

Sprzedam. Wysłodki buraczane, suche, worki po 25 kg, groch siewny, Horodyszcze, c. 1,20 zł/kg. Tel. 510 105 010.

szybki czas przejazdu
z adresu na adres
bez przesiadek
duże, wygodne busy
klimatyzacja, TV, gniazda USB
wieloletnie doświadczenie
Belgia Holandia Niemcy
FAST TRAVEL
+48 514 296 603
+48 665 372 558
fasttravel.pl
8077

Mycie okien, sprzątanie mieszkań na terenie Chełma. Tel. 519 700 179.

Szukam pracy, malarz, tynkarz. Tel. 510 230 421.

Zaopiekuję się osobą starszą, niepełnosprawną, mam doświadczenie. Tel. 600 829 057.

Surowce wtórne
KORNEX
z myślą o środowisku
22-360 Rejowiec Chełmska 15
SKUP MAKULATURY
NAJWYŻSZE CENY W MIEŚCIE!
200 ZŁ ZA TONĘ!
SKUP SUROWCÓW WTÓRNYCH
OBSŁUGA FIRM
- odbiór makulatury
- odbiór folii
- niszczenie dokumentów
ODBIÓR ODPADÓW BUDOWLANYCH / GRUZU
81 866 76 92 665 622 822 669 105 580
8920

PRACA

DAM PRACĘ

Zatrudnię dorywczo do biura osobę ze znajomością obsługi komputera. Tel. 605 055 521.

Szukam osoby do pracy w ogrodzie. Tel. 517 740 050.

Kierowca C+E, UE system pracy do ustalenia. Tel. 535 222 555.

SZUKAM PRACY

Szukam pracy fizycznej, drobne prace remontowo-budowlane, poważne propozycje. Tel. 510 505 297.

Cięcie drewna, rąbanie, sprzątanie domów, posesji, koszenie. Tel. 608 109 567.

DOM I OGRÓD

AGD/RTV

Sprzedam. TV Samsung, 21 cali, czarny, stan bdb., pilot, prawie nowy, c. 150 zł. Tel. 667 113 386.

Sprzedam. TV, 55 cali, stan bdb., bez podstawy, c. 100 zł. Tel. 506 468 070.

MEBLE

Sprzedam. Meble drewniane, na wysoki połysk, z lat 50-tych, 6 elementów, częściowo do renowacj, c. 5 600 zł. Tel. 669 406 326.

Sprzedam. Krajalnica do wędlin, tanio, meble na pieczywo, boksy kasowe. Tel. 508 209 568.

OGRÓD

Sprzedam. Datura anielskie trąby, cztery kolory, sadzonki i wieloletnie, odbiór w Chełmie, c. 10 zł. Tel. 501 239 974.

Sprzedam. Rębak do gałęzi, spalinowy, nożowy, c. 2 500 zł. Tel. 663 902 778.

POZOSTAŁE

Sprzedam. Rowery damki, oraz koła, różne, tanio. Tel. 515 710 661.

ZDROWIE I URODA

Sprzedam. Wózek inwalidzki z podpórką na nogi i z koszykiem na zakupy, c. 450 zł. Tel. 889 337 637.

MATRYMONIALNE

Romantyczka z pasją do gotowania pozna kogoś do wspólnego kroczenia przez życie, preferowany wiek do 60 lat. Tel. 508 862 253.

Mam 58 lat, jestem samotnym, niezależnym facetem, pracuję zawodowo. Poznam Panią w przybliżonym wieku. Lubię normalność. Tel. 726 335 110.

TURYSTYKA

Sprzedam rower damka, c. 850 zł. Tel. 503 101 378.

Firma Senergia sp. z o.o.
zatrudni elektomonterów
tel. 697 270 063

Zapewniamy
umowę o pracę na pełen etat
pracę na terenie Chełma
udział w szkoleniach i kursach
zgrany zespół z wieloletnim doświadczeniem
9144

super tydzień chełmski
Ukazuje się na terenie powiatów: chełmskiego, krasnostawskiego i włodawskiego
Stosujemy Kodeks Dobrych Praktyk Wydawców Prasy
Redaguje zespół:
Piotr Pyrkosz (redaktor naczelny / dyrektor do spraw wydawniczych)
Agnieszka Pastuszak-Maksim (z-ca redaktora naczelnego)
Krystyna Szeremeta (korekta), Marcin Petruk, Rafał Czyżyk, Anna Wietrak, Joanna Klimek
Grafika i DTP:
Mateusz Gendek, Wojciech Kopczyński
Sekretariat:
Karolina Starzyńska
Biuro Reklam i Ogłoszeń:
Joanna Derkacz (kierownik), Renata Kasprzak, Karolina Starzyńska, Edyta Kusiak, Krzysztof Kwiatek
Redakcja/Biuro Reklam i Ogłoszeń:
22-100 Chełm, ul. Lubelska 31
tel./fax 82 565 27 05,
e-mail:
redakcja@supertydzien.pl
reklama@supertydzien.pl
Kolportaż:
PressTrans
tel. 604 494 479
Druk:
Polska Press
Drukarnia Białystok
Wydawca: Grupa Wydawnicza SŁOWO Sp. z o.o. 02-672 Warszawa, ul. Domaniewska 17/19/133
Redakcja nie odpowiada za treść reklam i ogłoszeń

eprasa.pl bb2d8e0cc0

PROFESJONALIŚCI W NIERUCHOMOŚCIACH I KREDYTACH

Chcesz SPRZEDAĆ lub KUPIĆ MIESZKANIE, DOM, a może DZIAŁKĘ?
ZRÓB TO Z NAMI!
Zadzwoń aby dowiedzieć się więcej!

PÓŁNOC NIERUCHOMOŚCI
Darmowa konsultacja na temat twojej nieruchomości

Patrycja Szmagalska 518 524 828

Ola Skibińska 604 494 482

Karolina Hurko 665 751 038

Marta Worobij 885 851 163

Partner, który potrafi powiedzieć „nie”

Wybór agenta nieruchomości to decyzja, która wykracza daleko poza kwestie czysto techniczne czy marketingowe. Choć rynek przyzwyczaił nas do postrzegania tej roli przez pryzmat prezentacji mieszkań i finalizowania umów, prawdziwa wartość profesjonalisty kryje się w relacji opartej na zaufaniu oraz lojalności wobec klienta. Dobry agent to przede wszystkim sojusznik, który staje ramię w ramię z osobą poszukującą domu lub sprzedającą dorobek życia, dbając o jej interesy.

Fundamentem tej współpracy jest obecność i aktywne wsparcie na każdym etapie procesu. Profesjonalista nie ogranicza się do przesyłania linków z ofertami, lecz staje się doradcą, który potrafi zdjąć z barków klienta ciężar formalności oraz stres związany z niepewnością rynku. To osoba, która słucha uważniej, niż mówi, analizując nie tylko metraż czy lokalizację, ale przede wszystkim styl życia i długofalowe plany finansowe swojego klienta. Dzięki takiemu podejściu agent przestaje być tylko pośrednikiem, a staje się strategiem dbającym o bezpieczeństwo każdej złotówki zainwestowanej w nieruchomość.

Czasem powie „nie”

Jedną z najcenniejszych, a zarazem najtrudniejszych cech prawdziwego eksperta jest umiejętność odradzania. W świecie nastawionym na szybki zysk, agent, który potrafi szczerze powiedzieć, że dana inwestycja jest ryzykowna lub cena nieruchomości jest drastycznie zawyżona, jest na wagę złota. Podczas gdy klient może ulec emocjom wywołanym pięknym wystrojem, profesjonalista zachowuje chłodną głowę. Sprawdza plany zagospodarowania przestrzennego, weryfikuje stan techniczny ukryty pod warstwą świeżej farby i analizuje zapisy w księgach wieczystych, które mogłyby stać się źródłem przyszłych problemów.

Współpraca z dobrym agentem staje się najlepszą inwestycją w tzw. święty spokój oraz daje pewność, że podjęta decyzja obroni się po latach

Taka postawa buduje relację, która nie kończy się w momencie podpisania aktu notarialnego. Dobry agent nieruchomości rozumie, że jego sukcesem nie jest liczba zamkniętych transakcji, ale poczucie bezpieczeństwa i satysfakcja klienta. Działając jako bufor w trudnych negocjacjach i merytoryczne wsparcie w gąszczu przepisów, staje się on gwarantem, że proces przejścia przez rynek nieruchomości będzie nie tylko skuteczny, ale przede wszystkim uczciwy. To właśnie ta bliskość i autentyczna troska o dobro drugiego człowieka odróżniają zwykłego sprzedawcę od prawdziwego agenta nieruchomości.

Zażegnuje kryzysy

Warto również zwrócić uwagę na to, że prawdziwy profesjonalista nie znika w momencie, gdy pojawiają się pierwsze schody lub skomplikowane pytania natury prawnej. Jego rola nabiera szczególnego znaczenia właśnie w sytuacjach kryzysowych, gdy negocjacje utykają w martwym punkcie lub dokumentacja techniczna budzi uzasadnione wątpliwości. Dobry agent potrafi wówczas zachować zimną krew, działając jako merytoryczna tarcza dla swojego klienta i szukając rozwiązań tam, gdzie inni widzą jedynie przeszkody. To właśnie ta niezachwiana lojalność oraz gotowość do wzięcia na siebie najtrudniejszych etapów procesu sprawiają, że współpraca z ekspertem staje się najlepszą inwestycją w tzw. święty spokój oraz daje pewność, że podjęta decyzja obroni się po latach. Dobry doradca to ktoś, kto nie boi się trudnych pytań i nie unika odpowiedzialności, stawiając rzetelność ponad doraźną korzyść. Decydując się na taką współpracę, zyskujemy pewność, że w gąszczu rynkowych pułapek mamy u boku profesjonalistę, dla którego nasz sukces jest najlepszą wizytówką.

Justyna Lesiuk-Klujewska

Dom przy ul. Kazimierza Wielkiego
1 200 000 PLN

tel. 518 524 828

M4 przy ul. Kosynierów
390 000 PLN

tel. 518 524 828

M4 przy al. Piłsudskiego
244 000 PLN

tel. 518 524 828

Siedlisko w Sobiborze
650 000 PLN

tel. 518 524 828

Dwór w Stańkowie
399 000 PLN

tel. 518 524 828

Dom przy ul. Muzyki
750 000 PLN

tel. 518 524 828

M5 przy ul. Wirskiego
543 980 PLN

tel. 518 524 828

DOM W NOWINACH
299 000 PLN

tel. 665 751 038

M3 W CENTRUM
375 000 PLN

tel. 885 851 163

SIEDLISKO NAD BUGIEM
220 000 PLN

tel. 885 851 163

DZIAŁKA LEŚNICZÓWKA
130 000 PLN

tel. 885 851 163

MIESZKANIE BEZCZYNSZOWE
170 000 PLN

tel. 885 851 163

M3 GORZKÓW
400 000 PLN

tel. 885 851 163

SIEDLISKO JASLIKÓW
160 000 PLN

tel. 885 851 163

DOM OCHOŻA KOLONIA
575 000 PLN

tel. 885 851 163

DZIAŁKA LUBIEŃ
69 000 PLN

tel. 885 851 163

M3 W CENTRUM
375 000 PLN

tel. 885 851 163

DZIAŁKA CHEŁM UL. POLESKA
80 000 PLN

tel. 885 851 163

DOM SIEDLISZCZE
399 000 PLN

tel. 885 851 163

eprasa.pl bb2d8e0cc0

Wszystkie ogłoszenia znajdziesz na stronie www.supertydzien.pl

APARTAMENTY SZPITALNA 37B
POWIERZCHNIE: 65 m² - 68 m²

tel. 518 524 828

Sprzedam. Rower damka, nowy, 28 cali z koszykiem, gruba rama, 3 biegi, c. 900 zł. Tel. 698 203 839.

RÓŻNE

Skupujemy motocykle, antyki, starocie i pamiątki z PRL. Tel. 698 693 846.

Przewiozę różne rzeczy własnym transportem. Tel. 509 063 790.

Odbiorę złom własnym transportem, każda ilość. Tel. 509 063 790.

SPRZEDAM INNE

Sprzedam kniejówkę. Tel. 692 317 098.

Sprzedam. Skarpetki ciepłe, wełniane, c. 15 zł. Tel. 780 436 355.

Sprzedam. Drewno opałowe: dąb, klon, olcha, czereśnia, grab, sosna. Tel. 517 845 500.

Drewno opałowe: olcha, dąb, grab, suche, układane. Tel. 609 088 450.

Drewno opałowe, c. od 120 zł. Tel. 664 847 474.

Sprzedam. Drzewa rosnące na materiały budowlane - świerki i orzechy, po 11 szt., gm. Uchanie - Wojsławice. Tel. 798 020 263.

Kryminały Remigiusza Mroza i inne. Tel. 691 517 696.

Banknoty, monety polskie i zagraniczne. Tel. 691 517 696.

Sprzedam. Gruber - 14 łap, pług 2-skibowy, rusztowanie na wóz, płużek konny, zamrażarka, pralka wirnikowa z podgrzewaczem wody. Tel. 825 671 549.

Ligi na wóz, drewniane drzwi balkonowe z futryną, drzwi wewnętrzne i łazienkowe. Tel. 825 671 549.

Agregat prądotwórczy, benzyna/LPG, KS 3900E, c. 2 400 zł. Tel. 663 902 778.

Wiertnica spalinowa Magnum, 3 świdry, c. 550 zł. Tel. 663 902 778.

Krajalnica do wędlin - używana, półki do regałów sklepowych, c. 500 zł. Tel. 508 209 568.

Sprzedam. Siano, koniczyna, drzewa. Tel. 608 735 891.

Sprzedam. Citroen Xsara Picasso, 2.0 benzyna, automat, 2005 r., sprawny, garażowany, srebrny, c. 7 200 zł. Tel. 793 735 144.

Sprzedam. Akordeon Weltmeister, 80 basów, po remoncie, kolor kość słoniowa, stan b. dobry, c. do uzg. Tel. 515 281 045.

KUPIĘ INNE

Antyki, odznaki, figury, monety, zdjęcia, obrazy, zegary i inne starocia. Tel. 781 943 519.

Kupię antyki, monety, militaria, zegarki, kryształy, płyty, medale. Tel. 605 541 416.

Znaczki pocztowe w klaserze. Tel. 505 049 116.

Moneta 200 zł z PRL. Tel. 505 049 116.

REGION Tradycja żywa naprawdę...

Głosy, które niosą historię

Muzyka ludowa nie potrzebuje efektów specjalnych ani współczesnych aranżacji, by poruszać. Jej siła tkwi w autentyczności. Szczególnie w głosie, który niesie dawną historię, w skrzypcach brzmiących tak jak przed laty, w instrumentach przekazywanych z pokolenia na pokolenie. Właśnie taka tradycja stanie w centrum uwagi podczas Wojewódzkiego Przeglądu Kapel i Śpiewaków Ludowych 2026 w województwie lubelskim.

fot. wygenerowane przez AI

Organizatorem wydarzenia jest Centrum Spotkania Kultur w Lublinie, które we współpracy z instytucjami kultury z regionu przygotowuje wieloetapowe eliminacje do jubileuszowej, 60. edycji Ogólnopolskiego Festiwalu Kapel i Śpiewaków Ludowych w Kazimierzu Dolnym. To właśnie tam wystąpią najlepsi wykonawcy z Lubelszczyzny.

- Celem Festiwalu jest przegląd, ochrona i dokumentacja tradycji autentycznego repertuaru, stylu muzykowania i śpiewu ludowego, a także popularyzacja i ożywianie tych tradycji w społeczeństwie - informują organizatorzy.

W Przeglądzie mogą wziąć udział kapele ludowe, których skład powinien być zgodny ze wzorami regionu (bez udziału solistów-śpiewaków oraz z wyłączeniem akordeonu) – w składzie do 15 osób, zespoły śpiewacze (bez towarzyszenia instrumentalnego) – w składzie do 15 osób oraz soliści. Udział wziąć mogą także instrumentaliści grający na tradycyjnych instrumentach takich, jak np.: skrzypce, cymbały, ligawka, heligonka, harmonia (z wyłączeniem akordeonu), suka biłgorajska, okaryna, różnego rodzaju fujarki, piszczałki, a także inne, tradycyjne instrumenty i narzędzia muzyczn dodatkowo także soliści – śpiewacy bez towarzyszenia instrumentalnego (z wyłączeniem liry korbowej przy wykonywaniu pieśni epicko-dziadowskich). Ważną kategorią są także prezentacje „Mistrz i Uczeń", które podkreślają wagę międzypokoleniowego przekazu tradycji.

Kiedy i gdzie eliminacje?

W tym roku przegląd rozpocznie się już pod koniec marca. 28 marca we Włodawskim Domu Kultury w powiatach włodawskim i łęczyńskim pierwsi uczestnicy zaprezentują swoje umiejętności. Już dzień później, 29 marca, eliminacje przeniosą się do Gminnego Ośrodka Kultury w Suścu, gdzie powiaty hrubieszowski, tomaszowski i zamojski wybiorą swoich reprezentantów.

Kolejne przesłuchania odbędą się 11 kwietnia w Gminnym Ośrodku Kultury im. Ryszarda Kapuścińskiego w Pawłowie dla powiatu chełmskiego, a dzień później, 12 kwietnia, w Janowskim Ośrodku Kultury w powiatach janowskim i krasnickim. 18 kwietnia uczestnicy z powiatu biłgorajskiego spotkają się w Gminnym Ośrodku Kultury w Obszy, a 19 kwietnia w Krasnostawskim Domu Kultury zaprezentują się wykonawcy z powiatów krasnostawskiego, lubelskiego, opolskiego, puławskiego i świdnickiego. Ostatnie eliminacje powiatowe przewidziano na 25 kwietnia w Gminnym Ośrodku Kultury w Kąkolewnicy dla powiatów lubartowskiego, łukowskiego, parczewskiego, radzyńskiego i ryckiego, a już dzień później, 26 kwietnia, w Gminnym Centrum Kultury w Drelowie swoje umiejętności pokażą muzycy i śpiewacy z powiatu bialskiego. Aby wziąć udział w przesłuchaniach, wykonawcy muszą przesłać kartę uczestnictwa co najmniej 14 dni przed wyznaczonym terminem eliminacji.

Laureaci eliminacji powiatowych i międzypowiatowych spotkają się 9 maja 2026 roku w Klubie Muzycznym Centrum Spotkania Kultur w Lublinie, gdzie ostatecznie wyłonieni zostaną przedstawiciele województwa lubelskiego na ogólnopolski festiwal w Kazimierzu Dolnym.

Wszyscy zainteresowani udziałem w przeglądzie mogą uzyskać szczegółowe informacje, regulamin, harmonogram oraz niezbędne formularze kontaktując się z Biurem Wojewódzkiego Ośrodka Kultury działającym w strukturach Centrum Spotkania Kultur w Lublinie. Szczegółowe informacje znajdują się także na stronie internetowej centrum. **AK**

KUPONY NA BEZPŁATNE OGŁOSZENIA DROBNE MOŻNA WRZUCAĆ DO SKRZYNEK:

REJOWIEC
- na byłym budynku Urzędu Gminy obok wejścia

WŁODAWA
- sklep „Slawex", Al. Jana Pawła II 23

KRASNYSTAW
- ul. Poniatowskiego 4C
- przy biurze TBS (naprzeciw „Stokrotki")

SIENNICA RÓŻANA
- sklep „Groszek"

CHEŁM
- przy wejściu do marketu „Stokrotka" na os. Zachód
- przy wejściu do „Carrefoura" na ścianie apteki
- na targowisku przy al. Piłsudskiego
- przy bramie wejściowej na targowisko przy al. Armii Krajowej
- przy wejściu do sklepu „Gazda" ul. Trubakowska
- na nowym targowisku przy placu Kupieckim (główne wejście)
- przy wjeździe na teren byłej składnicy wojskowej przy ul. Hrubieszowskiej
- przy wejściu do „Carrefoura" na ścianie apteki

SIEDLISZCZE
- klubokawiarnia „ZEBERKA", ul. Lubelska 33

LEŚNIOWICE
- Sklep Ren-Zbig Politówka 19b (naprzeciwko UG Leśniowice)

KAMIEŃ
- sklep „Gama"

DOROHUSK
- na ogrodzeniu przy sklepie „Lewiatan"

BIAŁOPOLE
- sklep „Lewiatan"

ŻMUDŹ
- sklep „Lewiatan"

Serdecznie zapraszamy!

UWAGA! Ogłoszenia o usługach są płatne i nie będą przyjmowane na kuponach. Można je wykupić przez internet na stronie www.supertydzien.pl lub w redakcji

KUPON na bezpłatne ogłoszenie drobne

super tydzień chełmski

kategoria

MOTORYZACJA
- ☐ Samochody kupno
- ☐ Samochody sprzedaż
- ☐ Motocykle i quady
- ☐ Inne Motoryzacja

NIERUCHOMOŚCI
- ☐ Domy
- ☐ Mieszkania
- ☐ Lokale
- ☐ Działki

DOM I OGRÓD
- ☐ AGD/RTV
- ☐ Meble
- ☐ Ogród
- ☐ Pozostałe

ROLNICTWO
- ☐ Maszyny
- ☐ Zwierzęta
- ☐ Inne

PRACA
- ☐ Dam pracę
- ☐ Szukam pracy

- ☐ **BUDOWLANE**
- ☐ **ZDROWIE I URODA**
- ☐ **MATRYMONIALNE**
- ☐ **TURYSTYKA**
- ☐ **SPRZEDAM INNE**
- ☐ **KUPIĘ INNE**
- ☐ **RÓŻNE**

treść (maksymalnie do 50 znaków)

cena: **telefon:**

Dane ogłoszeniodawcy (do wiadomości redakcji)

imię i nazwisko: .....

adres i telefon: .....

Wszystkie ogłoszenia znajdziesz na stronie wwwsupertydzien.pl

1 KUPON = 1 EMISJA

eprasa.pl bb2d8e0cc0

TV PROGRAM

23 – 29.03.2026

super tydzień chełmski

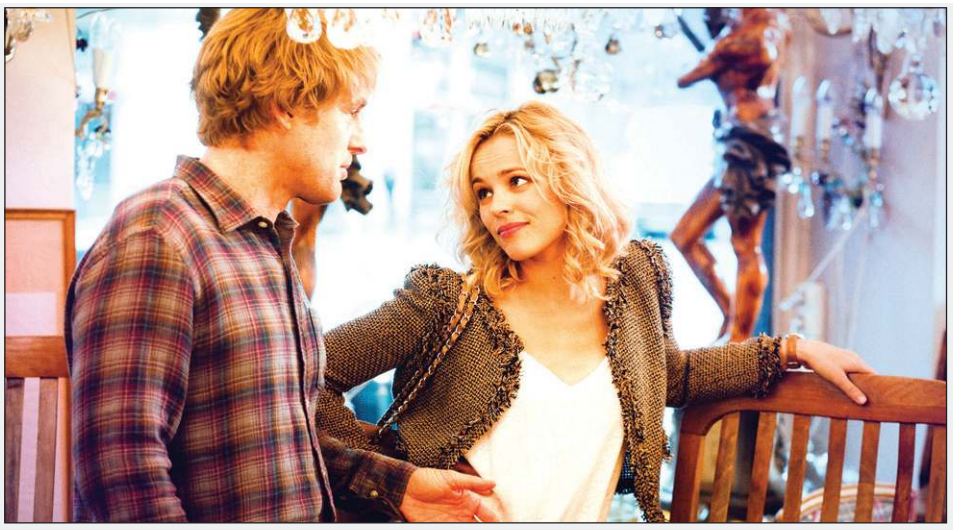

O północy w Paryżu

TVP 1, niedziela 29.03, godz. 22.45

Hollywoodzki scenarzysta Gil Pender, który pracuje nad swoją pierwszą powieścią, przyjeżdża do stolicy Francji z narzeczoną Inez i jej bogatymi, konserwatywnymi rodzicami. Pisarz jest oczarowany Paryżem i rozważa nawet przeprowadzenie się tu na stałe. Jednak praktyczna Inez upiera się przy domu w Malibu. Para przypadkiem spotyka przyjaciela kobiety, pewnego siebie Paula (Michael Sheen), który pozuje na intelektualistę i znawcę historii sztuki. Gil go nie cierpi, ale Inez jest nim zachwycona. Między nią a jej narzeczonym coraz częściej dochodzi do nieporozumień. Pewnej nocy Pender upija się i gubi się, wędrując urokliwymi uliczkami Paryża. O północy podjeżdża samochód w stylu retro i pasażerowie, ubrani jak w 1920 roku, zabierają Gila ze sobą. Idą razem do baru. W pewnym momencie Amerykanin orientuje się, że trafił do przeszłości - znalazł się w epoce, którą uwielbia, i ma okazję porozmawiać z ulubionymi artystami. Gdy tylko Gil wychodzi z baru, znów jest w XXI wieku. Powraca do świata lat 20. następnej nocy. Tym razem poznaje Pabla Picasso i kochankę malarza Adrianę. Między piękną kobietą a przybyszem z przyszłości rodzi się wzajemna fascynacja...

Colombiana

TVP 1, sobota 28.03, godz. 21.25

Cataleya Restrepo (Zoe Saldana) jako dziecko była świadkiem brutalnego morderstwa rodziców, którzy zginęli z rozkazu mafiosa Don Luisa Sandovala (Beto Benites). Jej udało się uciec. Opuściła Bogotę, gdzie się wychowywała, i trafiła do Chicago pod opiekę wuja, kryminalisty Emilia (Cliff Curtis). Przeszła szkolenie pod jego okiem i teraz pracuje jako płatna zabójczyni. Jest piękna, zdeterminowana i niezwykle skuteczna. Bez skrupułów przyjmuje zlecenia od Emilia, likwidując kolejne cele. Świetnie wyszkolona potrafi zmylić każdy pościg. Nawet kochanek atrakcyjnej Kolumbijki, Danny Delaney (Michael Vartan), nie zna jej prawdziwej tożsamości i nie wie, czym Cataleya się zajmuje. Ona zaś ma jeden cel - pomścić śmierć rodziców. Zamierza zabić wszystkich zamieszanych w tę zbrodnię. Przeciwko sobie ma gangsterów i FBI. Perfekcyjna zabójczyni stopniowo realizuje swój cel. Krwawa wendeta ma jednak swoją cenę...

Niania w Nowym Jorku

TVN, sobota 28.03, godz. 21.45

Annie Braddock ukończyła studia antropologiczne na jednej z nowojorskich uczelni. Teraz dziewczyna nie wie, co chce robić dalej w życiu. Pewnego dnia przypadkowo poznaje Panią X i jej kilkuletniego synka, Grayera. Kobieta oferuje Annie pracę opiekunki do dziecka. Pozornie proste zadanie okazuje się prawdziwą szkołą przetrwania. Zamożni, wiecznie zajęci państwo X zaniedbują Grayera. Pan X jest pracoholikiem. Widzi w synku jedynie swojego następcę i oczekuje, że latorośl pójdzie w jego ślady. Jego żona większość czasu spędza na wizytach w salonie urody oraz spotkaniach z przyjaciółkami. Malec szybko przywiązuje się do sympatycznej niani, która robi wszystko, by zapewnić mu choć odrobinę ciepła...

Wyjście awaryjne

TVN, niedziela 29.03, godz. 21.25

Prowincjonalne miasteczko gdzieś w Polsce, początek lat 80. Pani Kolędowa jest energicznym naczelnikiem małej gminy. Jej mąż (Jerzy Michotek) zajmuje się hodowlą kaczek i uprawą kwiatów. Jego żona dowiaduje się nieoczekiwanie, że jej piękna córka Dorota (Maria Gładkowska) jest w ciąży. Dziewczyna nie chce jednak zdradzić nazwiska ojca dziecka. Znana działaczka, przerażona wizją utraty dobrej opinii, postanawia znaleźć córce męża, który po jakimś czasie, w zamian za odpowiednią sumę, zgodzi się na rozwód.

Zanim się pojawiłeś

Polsat, niedziela 29.03, godz. 22.35

Energiczna i gadatliwa 26-letnia Louisa „Lou" Clark wyróżnia się poczuciem humoru. Próbuje sił w wielu dziedzinach, by wesprzeć finansowo najbliższych. Po stracie kolejnego zajęcia zostaje opiekunką sparaliżowanego młodego bogacza, Willa Traynora. Milioner przed dwoma laty uległ tragicznemu wypadkowi. Od tego momentu porusza się na wózku inwalidzkim. Kiedyś uwodzicielski, dowcipny, kochający życie i podróże mężczyzna teraz jest cyniczny i zgorzkniały. Nie może pogodzić się z tym, że jest zależny od innych. Spotkanie z Lou - prostą dziewczyną, która wychowała się w innym środowisku i nie wie, co świat ma do zaoferowania - odmienia jego losy. Z czasem między nim a uroczą opiekunką rodzi się prawdziwe uczucie. Niepoprawna optymistka próbuje wyrwać ukochanego z marazmu.

© www.telepress24.com ✉telepress24@gmail.com

TVP 1

7.00 Transmisja Mszy Świętej
7.30 Studio Raban - magazyn
8.00 Serwis Info, Pogoda
8.25 Zaraz wracam (93) - serial
9.05 Ranczo s.IX (116) - serial
10.00 Komisarz Alex (302) - serial
11.00 Ojciec Mateusz (99) - serial
12.00 Serwis Info
12.10 Agrobiznes
12.30 Agropogoda
12.40 Rok w ogrodzie Extra
12.50 BBC w Jedynce - Serengeti
14.00 Złoty chłopak (253) - serial
15.00 Serwis Info
15.15 Reporterzy - magazyn
15.35 Gra słów. Krzyżówka
16.05 Dziedzictwo (867) - serial
17.00 Teleexpress, Pogoda
17.25 Jaka to melodia?
17.55 Klan (4679) - telenowela
18.20 Zaraz wracam (94) - serial
18.55 Akacjowa 38 (831) - serial
19.30 Program informacyjny 19.30
19.55 Pytanie dnia
20.10 Sport, Pogoda
20.30 Teatr Telewizji - Rewizor - spektakl teatralny, reż. Jerzy Gruza, wyk. Tadeusz Łomnicki, Piotr Fronczewski, Anna Seniuk, Joanna Szczepkowska, Wojciech Pszoniak, Jan Jeruzal (HIT)
22.30 Balans bieli - magazyn
23.15 Tętno 3 - film dok.
0.25 Zwerbowana miłość - dramat, reż. Tadeusz Król, wyk. Robert Więckiewicz, Joanna Orleańska, Sonia Bohosiewicz
2.05 Porwana przez Komanczów - western, USA
3.25 Ogród - film dok.
4.10 Raport specjalny - magazyn

TVP 2

4.30 Na dobre i na złe
5.30 M jak miłość (1719) - serial
6.25 Rodzina święta - Jak, będąc w małżeństwie, przeżywać przyjaźnie z osobami przeciwnej płci?
6.55 Barwy szczęścia (3341) - serial
7.30 Pytanie na śniadanie
11.40 Okrasa łamie przepisy
12.15 Kolekcja - Tadeusz Kantor
12.30 Koło fortuny- teleturniej
13.15 Panna młoda (52) - serial
14.05 Na sygnale (864 - 865) - serial
15.05 La Promesa - pałac tajemnic (354) - serial
16.00 Koło fortuny - teleturniej
16.35 Familiada - teleturniej
17.20 Panna młoda (53) - serial
18.15 Va Banque (1031) - teleturniej
18.50 Jeden z dziesięciu - teleturniej
19.25 Barwy szczęścia (3341) - serial
19.55 Przepis dnia
20.05 Barwy szczęścia (3342) - serial
20.40 Kulisy serialu
20.55 M jak miłość (1919) - serial
21.55 Na sygnale (866) - Nadmierna troska, grzech zaniechania - serial
22.25 Na sygnale (867) - Co nas nie zabije - serial
22.55 Na przekór losowi (4) - serial
23.55 Judy - film fabularny, Wielka Brytania, reż. Rupert Goold, wyk. Renée Zellweger, Jessie Buckley, Finn Wittrock, Rufus Sewell (HIT)
2.05 Instynkt (12) - Hycel - serial
2.55 Akacjowa 38 - serial
3.50 Rodzinka.pl - serial
4.20 Zakończenie dnia

POLSAT

6.00 Nowy dzień
8.30 Malanowski i Partnerzy
9.30 Trudne sprawy
11.35 Gliniarze
14.40 Dlaczego ja?
15.50 Wydarzenia, Pogoda
16.20 Interwencja
17.00 Gliniarze
18.00 Pierwsza miłość
18.50 Wydarzenia, Sport, Pogoda
19.15 Gość Wydarzeń
19.55 Milionerzy
20.30 Farma

21.40 MEGA HIT - Oppenheimer - dramat biograficzny, USA, Wielka Brytania, 2023, reż. Christopher Nolan, wyk. Cillian Murphy, Robert Downey Jr, Emily Blunt, Matt Damon, Florence Pugh, Jason Clarke, Tony Goldwyn, Gary Oldman, James D'Arcy, Kenneth Branagh, Rami Malek, Josh Hartnett (HIT)
1.20 Mumia - film przygodowy, USA, Chiny, Japonia, 2017, reż. Alex Kurtzman, wyk. Tom Cruise, Sofia Boutella, Annabelle Wallis, Russell Crowe, Jake Johnson, Courtney B. Vance, Marwan Kenzari
3.45 Ewa gotuje
4.40 Disco Gramy

TVN

5.35 Uwaga!
5.50 Ukryta prawda
6.45 Kuchenne rewolucje - program kulinarno - rozrywkowy
7.45 Dzień Dobry TVN
11.20 Doradca smaku
11.25 Kuchenne rewolucje
12.35 Kuchenne rewolucje - program kulinarno - rozrywkowy
13.40 Ukryta prawda
14.40 Ukryta prawda
15.45 Młode gliny
16.50 Szpital św. Anny - serial
17.55 Detektywi
19.00 Fakty, Sport, Pogoda
19.55 Uwaga!
20.15 Na Wspólnej - serial
20.50 The Floor
21.30 Bitwa o gości

22.40 Jack Reacher: Nigdy nie wracaj - film sensacyjny, USA, Chiny 2016, reż. Edward Zwick, wyk. Tom Cruise, Cobie Smulders, Aldis Hodge, Danika Yarosh, Patrick Heusinger (HIT)
1.05 Bliźniak - film sensacyjny, USA, Chiny 2019, reż. Ang Lee, wyk. Will Smith, Mary Elizabeth Winstead, Clive Owen, Benedict Wong
3.30 Co za tydzień
4.05 Uwaga!

PONIEDZIAŁEK, 23.03

TVN 7

5.20 Ten moment
5.55 Szkoła - program obyczajowy
8.45 Ukryta prawda
11.55 W - 11 Wydział Śledczy - program kryminalny
14.00 Detektywi
15.00 Szpital św. Anny - vserial
16.00 Sędzia Anna Maria Wesołowska
17.00 Zapisane w gwiazdach
18.00 Opowieści małżeńskie
19.00 Ukryta prawda
20.00 Hotel Paradise
21.00 Godzina zemsty - film sensacyjny, USA 1999, reż. Brian Helgeland, wyk. Mel Gibson, Gregg Henry, Maria Bell, David Paymer, Bill Duke, Deborah Unger, Lucy Liu, Kris Kristofferson (HIT)
23.15 Kac Vegas III - komedia, USA 2013, reż. Todd Phillips, wyk. Bradley Cooper, Ed Helms, Zach Galifianakis, Justin Bartha, Ken Jeong, John Goodman, Melissa McCarthy, Heather Graham
1.25 Skok na głęboką wodę
2.30 Mówię Wam
3.40 Fachowcy

TV PULS

6.00 Nash Bridges - serial
8.00 Kobra - oddział specjalny - serial
10.00 Triumf miłości - serial
11.00 Triumf miłości - serial
12.00 Nie igraj z aniołem - serial
13.00 Wspaniałe stulecie - serial
14.00 Lombard: Życie pod zastaw
16.00 Ranczo - serial
18.00 Lombard: Życie pod zastaw
20.00 Eskorta - film sensacyjny, USA 2018, reż. Peter Berg, wyk. Iko Uwais, John Malkovich, Lauren Cohan, Mark Wahlberg (HIT)
22.00 Gunner - film sensacyjny, USA 2024, reż. Dimitri Logothetis, wyk. Luke Hemsworth, Morgan Freeman, Mykel Shannon Jenkins, Yulia Klass
0.05 Polowanie na łowcę - thriller, USA 2013, reż. Scott Walker, wyk. Dean Norris, John Cusack, Nicolas Cage, Vanessa Hudgens
2.10 Dzielnica strachu - serial
3.10 Menu na miarę
4.00 Taki jest świat
4.25 Menu na miarę
5.00 Dzielnica strachu - serial

TRWAM

15.00 Niebieskooki Anioł **15.50** Ma się rozumieć **16.00** Informacje dnia **16.10** Sanktuaria polskie **16.30** Porady Medyczne Bonifratrów **17.00** Świadkowie **17.30** Moja parafia **17.55** VI Tydzień modlitw o ochronę życia **18.00** Anioł Pański **18.05** Informacje dnia **18.15** Rozmowy niedokończone **19.25** 40 dni ze św. Franciszkiem **19.30** Poznajemy Polskę **19.45** Modlitwa z telefonicznym udziałem dzieci **20.00** Informacje dnia **20.20** Różaniec **20.50** Myśląc Ojczyzna **21.00** Apel Jasnogórski **21.20** Informacje dnia **21.40** Polski Punkt Widzenia **22.00** Z wędką nad wodę **22.25** Serce ojca **0.00** Słowo życia

SUPER POLSAT

6.45 SuperLudzie Extra **7.00** Na ratunek 112 **8.00** Doktor Martin **9.00** Doktor Martin **10.00** Wydarzenia 24 **10.30** SuperLudzie **11.00** SuperLudzie **11.30** Świat według Kiepskich **13.30** Bitwa o palety **14.30** Hell's Kitchen - Piekielna Kuchnia **16.00** TOP CHEF **17.30** Świat według Kiepskich **20.00** Złomiarze **21.00** Świat w płomieniach - thriller, USA, 2013, reż. Roland Emmerich, wyk. Channing Tatum, Jamie Foxx, Maggie Gyllenhaal, Jason Clarke, Richard Jenkins, James Woods **23.50** Kapitan Phillips - dramat biograficzny **2.40** Świat według Kiepskich **4.00** Nasz nowy dom **5.00** Nasz nowy dom

TVP SPORT

6.10 Biegi narciarskie - PŚ, Lake Placid - Podsumowanie **7.25** Piłka nożna. Liga Mistrzów - 1/8 F **8.50** Lekkoatletyka - Halowe MŚ **11.35** Biathlon - PŚ, Oslo - start wspólny kobiet **12.35** Biathlon - PŚ, Oslo - start wspólny mężczyzn **13.35** Skoki Narciarskie - FIS Cup, Zakopane **15.10** Piłka nożna-kobiet: Śląsk Wrocław - AP 2010 Orlen Gdańsk **17.10** Magazyn 2.ligi piłkarskiej **17.50** Piłka nożna: Stal Mielec - Wieczysta Kraków **20.05** Betclic 1. Liga magazyn **21.30** GOL **22.55** Sportowy Wieczór **23.20** Piłka nożna - Liga Hiszpańska kobiet - 23. kolejka: FC Barcelona - Athletic Club, Hiszpania

TTV

5.00 Złomowisko PL **6.00** Express **6.20** DeFacto **6.50** Diabelnie boskie - serial **7.20** Ukryta prawda **8.20** Kartoteka **9.25** Kartoteka **10.30** Detektywi **12.30** Zakup w ciemno **13.30** Zakup w ciemno **14.30** Kartoteka **15.35** Kartoteka **16.45** Express **17.00** Sport **17.05** Idź na całość **18.10** Żony Podlasia **19.05** Zakup w ciemno Extra **19.45** Express **20.05** Zakup w ciemno **21.05** Zakup w ciemno Extra **21.45** Express **22.00** Gogglebox. Przed telewizorem **0.20** Kanapowczynie **1.20** 99 - Gra o wszystko. VIP **2.20** Sędzia Anna Maria Wesołowska **3.00** Sędzia Anna Maria Wesołowska **3.45** Wyburzacze **4.25** Wyburzacze

STOPKLATKA

7.50 Wojciech Cejrowski: Boso **9.00** Robert Makłowicz **10.50** Wojny magazynowe Kanada **11.55** Wojny kontenerowe **13.00** Katastrofy w przestworzach **16.00** MacGyver - serial **18.00** Hudson i Rex - serial **18.55** Zajazd. Będzie się działo - serial **20.00** Legionista - film akcji **22.00** W klatce - thriller

TV 4

7.55 Bogaty Dom - Biedny Dom **8.55** Policjantki i Policjanci **10.55** Na ratunek 112 **11.55** Dlaczego ja? **12.55** Trudne sprawy **15.55** Łowcy Skarbów **18.00** Policjantki i Policjanci **20.00** Uroczysko **20.30** Sprawiedliwi - Wydział Kryminalny **21.30** Sprawiedliwi. Trójmiasto **22.40** Azyl - thriller

TV6

6.00 Więzienie **6.55** Policjantki i Policjanci **8.55** Kobra - oddział specjalny **11.00** 48H. Zaginieni **13.55** Policjantki i Policjanci **14.55** Kobra - oddział specjalny **17.00** Magnum: Detektyw z Hawajów **18.00** Strażnik Teksasu **20.00** CSI: Kryminalne zagadki Nowego Jorku **22.55** Łowca pedofilów **23.25** Łowca pedofilów

eprasa.pl bb2d8e0cc0

TVP 1

7.00 Transmisja Mszy Świętej
7.30 Kościół z bliska
8.00 Serwis Info, Pogoda
8.20 Zaraz wracam (94) – serial
9.00 Ranczo s.IX (117) – serial
10.00 Komisarz Alex (303) – serial
11.00 Ojciec Mateusz (100) – serial
12.00 Serwis Info
12.10 Agrobiznes
12.40 Program rolny
12.55 Nurt życia. Opowieść o rzece
14.00 Złoty chłopak (254) – serial
15.00 Serwis Info
15.15 Reporterzy – magazyn
15.35 Gra słów. Krzyżówka
16.05 Dziedzictwo (868) – serial
17.00 Teleexpress, Pogoda
17.25 Jaka to melodia?
17.55 Klan (4680) – telenowela
18.20 Zaraz wracam (95) – serial
18.55 Akacjowa 38 (832) – serial
19.30 Program informacyjny 19.30
19.55 Pytanie dnia
20.10 Sport, Pogoda
20.30 Omnibus – szybcy i mądrzy
21.20 Szyfry wojny – dramat wojenny, USA, reż. John Woo, wyk. Nicolas Cage, Adam Beach, Christian Slater (HIT)
23.45 Igła – film sensacyjny, USA, reż. Richard Marquand, wyk. Donald Sutherland, Kate Nelligan, Ian Bannen, Christopher Casenove
1.45 Smaki miłości – film obyczajowy, USA, reż. Robert Benton, wyk. Morgan Freeman, Radha Mitchell, Greg Kinnear, Selma Blair, Billy Burke
3.40 To działa. Polskie innowacje bez granic

TVP 2

4.30 Na dobre i na złe
5.30 M jak miłość (1720) – serial
6.20 Przystań nad Biblią
6.55 Barwy szczęścia (3342) – serial
7.30 Pytanie na śniadanie
11.40 Rosół polski
12.15 Którędy po sztukę – Jerzy Durakiewicz – Kompozycja niebieska – magazyn
12.20 Którędy po sztukę – Andrzej Wróblewski – magazyn
12.30 Koło fortuny – teleturniej
13.15 Panna młoda (53) – serial
14.05 Va Banque (1031) – teleturniej
14.35 Na sygnale (866) – serial
15.05 La Promesa – pałac tajemnic (355) – serial
15.50 Przepis dnia
16.00 Koło fortuny – teleturniej
16.35 Familiada – teleturniej
17.20 Panna młoda (54) – serial
18.15 Va Banque (1032) – teleturniej
18.50 Jeden z dziesięciu – teleturniej
19.25 Barwy szczęścia (3342) – serial
19.55 Przepis dnia
20.05 Barwy szczęścia (3343) – serial
20.40 Kulisy serialu
20.55 M jak miłość (1920) – serial
21.55 Na sygnale (868) – serial
22.25 Magazyn Ekspresu Reporterów
23.25 Stan wyjątkowy – komedia, Chorwacja, Polska, Serbia, reż. Vinko Brešan, wyk. Ondřej Vetchý, Tatiana Vilhelmová, Jordan Haj, Jaroslav Plesl (HIT)
1.30 Gorący pościg – komedia, USA, reż. Anne Fletscher, wyk. Reese Witherspoon, Sofia Vergara, Matthew Del Negro
3.10 Kokainowy raj – film dok.

POLSAT

6.00 Nowy dzień
8.30 Malanowski i Partnerzy
9.30 Trudne sprawy
11.35 Gliniarze
14.40 Dlaczego ja?
15.50 Wydarzenia, Pogoda
16.20 Interwencja
16.30 Na ratunek 112
17.00 Gliniarze
18.00 Pierwsza miłość
18.50 Wydarzenia, Sport, Pogoda
19.15 Gość Wydarzeń
19.55 Milionerzy
20.30 Farma
21.30 Ninja vs Ninja

23.35 Predatorzy – film sci - fi, USA, 2010, reż. Nimród Antal, wyk. Adrien Brody, Topher Grace, Alice Braga, Walton Goggins, Oleg Taktarov, Laurence Fishburne, Danny Trejo - Royce odzyskuje przytomność w trakcie skoku spadochronowego. Na miejscu lądowania, w gąszczu dżungli spotyka kilka innych osób, także tam zrzuconych. (HIT)
2.00 Nie oddychaj – thriller, USA, Węgry, 2016, reż. Fede Alvarez, wyk. Stephen Lang, Jane Levy, Dylan Minnette, Daniel Zovatto, Emma Bercovici
4.40 Disco Gramy

TVN

5.35 Uwaga!
5.50 Ukryta prawda
6.45 Kuchenne rewolucje – program kulinarno - rozrywkowy
7.45 Dzień Dobry TVN
11.20 Doradca smaku
11.25 Kuchenne rewolucje – program kulinarno - rozrywkowy
12.35 Kuchenne rewolucje – program kulinarno - rozrywkowy
13.40 Ukryta prawda
14.40 Ukryta prawda
15.45 Młode gliny
16.50 Szpital św. Anny – serial
17.55 Detektywi
19.00 Fakty, Sport, Pogoda
19.55 Uwaga!
20.15 Na Wspólnej – serial
20.50 The Floor
21.30 Skok na głęboką wodę
22.40 Kuba Wojewódzki
23.40 Superwizjer

0.15 Obecność II – horror, USA 2016, reż. James Wan, wyk. Vera Farmiga, Patrick Wilson, Madison Wolfe, Frances O'Connor, Lauren Esposito, Franka Potente - Badacze zjawisk paranormalnych, Lorraine i Ed, rozwiązują zagadkę opętanej przez demony Janet. (HIT)
3.00 Uwaga!
3.15 The Traitors. Zdrajcy

SUPER POLSAT

6.45 SuperLudzie Extra **7.00** Na ratunek 112 **8.00** Doktor Martin **10.00** Wydarzenia 24 **10.30** SuperLudzie **11.30** Świat według Kiepskich **13.30** Bitwa o palety **14.30** Hell's Kitchen - Piekielna Kuchnia **16.00** TOP CHEF **17.30** Świat według Kiepskich **20.00** Złomiarze **21.00** Jeszcze większe dzieci - komedia, USA, 2013, reż. Dennis Dugan, wyk. Adam Sandler, Kevin James, Chris Rock, David Spade, Salma Hayek **23.10** Ostrożnie z dziewczynami - komedia romantyczna, USA, 2002, reż. Roger Kumble, wyk. Cameron Diaz, Thomas Jane, Blair Selma **1.10** Świat według Kiepskich **4.00** Nasz nowy dom

TVP SPORT

5.50 Lekkoatletyka - Halowe MŚ **7.15** Piłka nożna: Puszcza Niepołomice - Śląsk Wrocław **9.20** Betclic 1. Liga magazyn **10.45** Piłka nożna - Ekstraklasa - 26. kolejka **12.55** GOL **14.20** Koszykówka mężczyzn - NBA: Denver Nuggets - Portland Trail Blazers 17 **16.30** Piłka kobiet (3) - magazyn **17.25** Lekkoatletyka - Halowe MŚ w Toruniu - podsumowanie **19.50** Hokej na lodzie - Tauron Hokej Liga - 1/2 F **22.45** Sportowy Wieczór **23.20** Biathlon - PŚ 2025 - Podsumowanie sezonu **1.35** IO Mediolan - Cortina 2026 - Skoki narciarskie - konkurs K98 mężczyzn **3.30** IO Mediolan - Cortina 2026 - curling

TTV

5.00 Złomowisko PL **6.00** Express **6.20** DeFacto **6.50** Diabelnie boskie - serial **7.20** Ukryta prawda **8.20** Kartoteka **9.25** Kartoteka **10.30** Detektywi **12.30** Zakup w ciemno **13.30** Zakup w ciemno **14.30** Kartoteka **15.35** Kartoteka **16.45** Express **17.00** Sport **17.05** Idź na całość **18.10** Żony Podlasia **19.05** Zakup w ciemno Extra **19.45** Express **20.05** Zakup w ciemno **21.05** Zakup w ciemno Extra **21.45** Express **22.00** Kanapowczynie **23.00** Damy i wieśniaczki. PL **0.00** 99 - Gra o wszystko. VIP **1.00** Niebezpieczne dzielnice **1.45** Niebezpieczne dzielnice **2.30** Nauka jazdy **3.05** Szpital - program obyczajowy

STOPKLATKA

10.50 Wojny magazynowe Kanada **11.55** Wojny kontenerowe **13.00** Katastrofy w przestworzach **16.00** MacGyver - serial **18.00** Hudson i Rex - serial **18.55** Zajazd. Będzie się działo - serial **20.00** Z archiwum X: Pokonać przyszłość - dramat sci - fi **22.35** Kłamca, kłamca - komedia fantasy

TV 4

7.55 Bogaty Dom - Biedny Dom **8.55** Policjantki i Policjanci **10.55** Na ratunek 112 **11.55** Dlaczego ja? **12.55** Trudne sprawy **15.55** Łowcy Skarbów **18.00** Policjantki i Policjanci **20.00** Uroczysko **20.30** Sprawiedliwi - Wydział Kryminalny **21.30** Sprawiedliwi. Trójmiasto **22.40** Air Force One - film sensacyjny

TV6

6.55 Policjantki i Policjanci **8.55** Kobra - oddział specjalny **11.00** 48H. Zaginieni **13.55** Policjantki i Policjanci **14.55** Kobra - oddział specjalny **17.00** Magnum: Detektyw z Hawajów **18.00** Strażnik Teksasu **20.00** CSI: Kryminalne zagadki Nowego Jorku **22.55** Sprawiedliwi - Wydział Kryminalny **0.55** Kości

WTOREK, 24.03

TVN 7

5.20 Ten moment
5.55 Szkoła – program obyczajowy
8.45 Ukryta prawda
10.50 Ukryta prawda
11.55 W – 11 Wydział Śledczy – program kryminalny
14.00 Detektywi
15.00 Szpital św. Anny – vserial
16.00 Sędzia Anna Maria Wesołowska
17.00 Zapisane w gwiazdach
18.00 Opowieści małżeńskie
19.00 Ukryta prawda
20.00 Hotel Paradise
21.00 Ptaki Nocy (i fantastyczna emancypacja pewnej Harley Quinn) – film przygodowy, USA 2020, reż. Cathy Yan, wyk. Margot Robbie, Rosie Perez, Mary Elizabeth Winstead, Jurnee Smollett (HIT)
23.20 Blade: Mroczna trójca – horror, USA 2004, reż. David S. Goyer, wyk. Wesley Snipes, Kris Kristofferson, Dominic Purcell, Jessica Biel, Ryan Reynolds
1.45 Hotel Paradise
2.45 Żyjąc z potworem
4.05 SOS. Ekipy w akcji

TV PULS

6.00 Nash Bridges – serial
8.00 Kobra – oddział specjalny – serial
10.00 Triumf miłości – serial
12.00 Nie igraj z aniołem – serial
14.00 Lombard: Życie pod zastaw
16.00 Ranczo – serial
18.00 Lombard: Życie pod zastaw
20.00 Joker – dramat sensacyjny, USA 2015, reż. Simon West, wyk. Dominik Garcia, Hope Davis, Jason Statham, Michael Angarano (HIT)
21.50 Oczy smoka – film sensacyjny, USA 2012, reż. John Hyams, wyk. Crystal Mantecon, Cung Le, Jean - Claude Van Damme, Johnny Holmes, Peter Weller
23.30 Na tropie zabójcy – thriller, USA, Wielka Brytania 2024, reż. Jon Keeyes, wyk. Alice Eve, Antonio Banderas, Paul Reid, Shelley Henning
1.30 Dzielnica strachu – serial
2.30 Lombard: Życie pod zastaw
3.35 Menu na miarę
4.20 Taki jest świat
5.00 Dzielnica strachu – serial

TRWAM

16.00 Informacje dnia **16.10** Jestem mamą **16.25** Przyroda w Obiektywie **16.40** Zdrowie z Bożej Apteki **17.00** Wierzę w Boga **17.30** Rajd Katyński **17.55** VI Tydzień modlitw o ochronę życia **18.00** Anioł Pański **18.05** Informacje dnia **18.15** Rozmowy niedokończone **19.25** 40 dni ze św. Franciszkiem **19.30** Każdy maluch to potrafi **19.45** Modlitwa z telefonicznym udziałem dzieci **20.00** Informacje dnia **20.20** Różaniec **20.50** Myśląc Ojczyzna **21.00** Apel Jasnogórski **21.20** Informacje dnia **21.40** Polski Punkt Widzenia **22.00** Ulmowie. Droga do świętości **23.00** Przeszedł czyściec na ziemi

TVP 1

7.00 Transmisja Mszy Świętej
7.30 Rodzina święta
8.00 Serwis Info, Pogoda
8.25 Zaraz wracam (95) – serial
9.05 Ranczo s.X (118) – serial
10.05 Komisarz Alex (304) – serial
11.05 Ojciec Mateusz (101) – serial
12.00 Serwis Info
12.10 Agrobiznes
12.40 Program rolny
12.55 Dzika Argentyna
14.00 Złoty chłopak (255) – serial
15.00 Serwis Info
15.15 Reporterzy – magazyn
15.35 Gra słów. Krzyżówka
16.05 Dziedzictwo (869) – serial
17.00 Teleexpress, Pogoda
17.25 Jaka to melodia?
17.55 Klan (4681) – telenowela
18.20 Zaraz wracam (96) – serial
18.55 Akacjowa 38 (833) – serial
19.30 Program informacyjny 19.30
19.55 Pytanie dnia
20.10 Sport, Pogoda
20.30 Omnibus – szybcy i mądrzy
21.20 Czas zemsty – film akcji, USA, reż. Niels Arden Oplev, wyk. Collin Farrell, Noomi Rapace, Dominic Cooper (HIT)
23.30 Andrzej Wajda – Brzezina – dramat, reż. Andrzej Wajda, wyk. Olgierd Łukasiewicz, Daniel Olbrychski, Emilia Krakowska, Marek Perepeczko, Danuta Wodyńska
1.15 Szyfry wojny – dramat wojenny, USA, reż. John Woo, wyk. Nicolas Cage, Adam Beach, Christian Slater
3.40 Magazyn Ekspresu Reporterów

TVP 2

4.30 Na dobre i na złe
5.30 M jak miłość (1721) – serial
6.25 Pożyteczni.pl – magazyn
6.55 Barwy szczęścia (3343) – serial
7.30 Pytanie na śniadanie
11.40 Gwiazdorska kuchnia Ani
12.10 Rzecz Polska – Hodowla Zwierzątek Karola Borsuka
12.30 Koło fortuny – teleturniej
13.15 Panna młoda (54) – serial
14.05 Va Banque – teleturniej
14.35 Na sygnale (867) – serial
15.05 La Promesa – pałac tajemnic (356) – serial
15.50 Przepis dnia
16.00 Koło fortuny – teleturniej
16.35 Familiada – teleturniej
17.20 Panna młoda (55) – serial
18.15 Va Banque (1033) – teleturniej
18.50 Jeden z dziesięciu – teleturniej
19.25 Barwy szczęścia (3343) – serial
19.55 Przepis dnia
20.05 Barwy szczęścia (3344) – serial
20.40 Przepis dnia
20.55 Na dobre i na złe (986) – Prawda jest tylko moja – serial
21.55 Na sygnale (869) – Kto lubi prawdziwą głuszę? – serial
22.25 Na sygnale (870) – Medycyna pola walki – serial
22.55 Peaky Blinders (34) – serial
0.05 Ciasteczko dla księcia – film fabularny, USA, Kanada, reż. Bruno Hernndez, wyk. Christian Howard, Hannah Brantley, Ansley Gordon (HIT)
1.45 Na przekór losowi (4) – serial
2.45 Syryjskie piekło Kurdów
3.45 Rodzinka.pl – serial
4.15 Zakończenie dnia

POLSAT

6.00 Nowy dzień
8.30 Malanowski i Partnerzy
9.30 Trudne sprawy
11.35 Gliniarze
14.40 Dlaczego ja?
15.50 Wydarzenia, Pogoda
16.20 Interwencja
16.30 Na ratunek 112
17.00 Gliniarze
18.00 Pierwsza miłość
18.50 Wydarzenia, Sport, Pogoda
19.15 Gość Wydarzeń
19.55 Milionerzy
20.30 Farma
21.30 Bez pudru czyli Kabaret plus...

22.45 Gang Dzikich Wieprzy – komedia przygodowa, USA, 2007, reż. Walt Becker, wyk. Tim Allen, Martin Lawrence, John Travolta, William H. Macy, Ray Liotta, Marisa Tomei, Kevin Durand, M.C. Gainey - Grupa przyjaciół postanawia ożywić codzienną rutynę i wybiera się w podróż na legendarnych Harleyach. (HIT)
0.50 Dwóch gniewnych ludzi – komediodramat, USA, 2003, reż. Peter Segal, wyk. Adam Sandler, Jack Nicholson, Marisa Tomei, Luis Guzmán, Woody Harrelson, Jonathan Loughran
3.05 Nasz nowy dom

TVN

5.35 Uwaga!
5.50 Ukryta prawda
6.45 Kuchenne rewolucje – program kulinarno - rozrywkowy
7.45 Dzień Dobry TVN
11.20 Doradca smaku
11.25 Kuchenne rewolucje – program kulinarno - rozrywkowy
12.35 Kuchenne rewolucje – program kulinarno - rozrywkowy
13.40 Ukryta prawda
15.45 Młode gliny
16.50 Szpital św. Anny – serial
17.55 Detektywi
19.00 Fakty, Sport, Pogoda
19.55 Uwaga!
20.15 Na Wspólnej – serial
20.50 The Floor
21.30 Królowa przetrwania

22.55 Tammy – komedia, USA 2014, reż. Ben Falcone, wyk. Melissa McCarthy, Susan Sarandon, Kathy Bates, Allison Janney, Dan Aykroyd, Toni Collette, Sandra Oh (HIT)
1.00 Kuchenne rewolucje – program kulinarno - rozrywkowy
2.10 Szpital św. Anny – serial
3.10 Uwaga!
3.25 Perła Kataru
4.30 Ej, Stara!
5.00 Jak to jest zrobione – serial

SUPER POLSAT

6.45 SuperLudzie Extra **7.00** Na ratunek 112 **8.00** Doktor Martin **10.00** Wydarzenia 24 **10.30** SuperLudzie **11.30** Świat według Kiepskich **13.30** Bitwa o palety **14.30** Hell's Kitchen - Piekielna Kuchnia **16.00** TOP CHEF **17.30** Świat według Kiepskich **20.00** Złomiarze **21.00** Inwazja: Bitwa o Los Angeles - film sci - fi, USA, 2011, reż. Jonathan Liebesman, wyk. Aaron Eckhart, Michelle Rodriguez, Bridget Moynahan, Ramon Rodriguez, Cory Hardrict, Michael Pena **23.30** Creed 2 - dramat obyczajowy, USA, 2018, reż. Steven Caple Jr **2.20** Świat według Kiepskich **4.00** Nasz nowy dom

TVP SPORT

6.05 Lekkoatletyka - Halowe MŚ **8.45** Piłka nożna - Liga Hiszpańska kobiet: FC Barcelona - Athletic Club **10.50** Hokej na lodzie - Tauron Hokej Liga - 1/2 F **12.15** Pełnosprawni **12.45** Biathlon - PŚ, Oslo - start wspólny kobiet **13.45** Piłka nożna - eliminacje MŚ 2026: Polska - Finlandia **15.55** Piłka nożna kobiet: Górnik Łęczna - UKS SMS Łódź **18.05** Odliczanie do Mundialu **19.55** Hokej na lodzie - Tauron Hokej Liga - 1/2 F **22.45** Sportowy Wieczór **23.15** Odliczanie do Mundialu **1.10** IO Mediolan - Cortina 2026 - Skoki narciarskie **2.55** IO Mediolan - Cortina 2026 - łyżwiarstwo szybkie

TTV

5.00 Złomowisko PL **6.00** Express **6.20** DeFacto **6.50** Diabelnie boskie - serial **7.20** Ukryta prawda **8.20** Kartoteka **9.25** Kartoteka **10.30** Detektywi **12.30** Zakup w ciemno **13.30** Zakup w ciemno **14.30** Kartoteka **15.35** Kartoteka **16.45** Express **17.00** Sport **17.05** Idź na całość **18.10** Żony Podlasia **19.05** Zakup w ciemno Extra **19.45** Express **20.05** Zakup w ciemno **21.05** Zakup w ciemno Extra **21.45** Express **22.00** Idź na całość **23.00** Gogglebox. Przed telewizorem **0.00** Nic do zgłoszenia **1.00** Życie na kredycie **1.35** Życie na kredycie **2.10** Dobra robota **3.10** Detektywi. Na zlecenie **3.55** Detektywi. Na zlecenie

STOPKLATKA

9.00 Robert Makłowicz **10.50** Wojny magazynowe Kanada **11.55** Wojny kontenerowe **13.00** Katastrofy w przestworzach **16.00** MacGyver - serial **18.00** Hudson i Rex sezon 4 - serial **18.55** Zajazd. Będzie się działo - serial **20.00** Obcy 3 - horror sci - fi **22.30** Zdarzenie - dramat sci - fi

TV 4

7.55 Bogaty Dom - Biedny Dom **8.55** Policjantki i Policjanci **10.55** Na ratunek 112 **11.55** Dlaczego ja? **12.55** Trudne sprawy **15.55** Łowcy Skarbów **18.00** Policjantki i Policjanci **20.00** Uroczysko **20.30** Sprawiedliwi - Wydział Kryminalny **21.30** Sprawiedliwi. Trójmiasto **22.40** Purpurowe rzeki - thriller kryminalny

TV6

6.00 Więzienie **6.55** Policjantki i Policjanci **8.55** Kobra - oddział specjalny **10.55** 48H. Zaginieni **13.55** Policjantki i Policjanci **14.55** Kobra - oddział specjalny **17.00** Magnum: Detektyw z Hawajów **18.00** Strażnik Teksasu **20.00** Agenci NCIS: Los Angeles **22.55** Sprawiedliwi - Wydział Kryminalny

ŚRODA, 25.03

TVN 7

5.20 Ten moment
5.55 Szkoła – program obyczajowy
8.45 Ukryta prawda
11.55 W – 11 Wydział Śledczy – program kryminalny
14.00 Detektywi
15.00 Szpital św. Anny – vserial
16.00 Sędzia Anna Maria Wesołowska
17.00 Zapisane w gwiazdach
18.00 Opowieści małżeńskie
19.00 Ukryta prawda
20.00 Hotel Paradise
21.00 Dunkierka – film wojenny, Wielka Brytania, Holandia, Francja, USA 2017, reż. Christopher Nolan, wyk. Fionn Whitehead, Harry Styles, Aneurin Barnard, Tom Hardy, Mark Rylance, Kenneth Branagh (HIT)
23.20 Godziny szczytu – film sensacyjny, USA 1998, reż. Brett Ratner, wyk. Jackie Chan, Chris Tucker, Tom Wilkinson, Elizabeth Pena, Philip Baker Hall
1.30 Hotel Paradise
2.35 Żyjąc z potworem
3.55 Fachowcy
4.35 Dorota was urządzi

TV PULS

6.00 Nash Bridges – serial
8.00 Kobra – oddział specjalny – serial
10.00 Triumf miłości – serial
12.00 Nie igraj z aniołem – serial
14.00 Lombard: Życie pod zastaw
16.00 Ranczo – serial
18.00 Lombard: Życie pod zastaw
20.00 Jestem Bogiem – thriller, USA 2011, reż. Neil Burger, wyk. Abbie Cornish, Andrew Howard, Anna Friel, Bradley Cooper, Johnny Whitworth, Robert De Niro, Tomas Arana (HIT)
22.05 57 sekund – thriller, USA 2022, reż. Rusty Cundieff, wyk. Bevin Bru, Greg Germann, Josh Hutcherson, Lovie Simone, Morgan Freeman, Sammi Rotibi
0.00 Kod zła – horror, Kanada, USA 2024, reż. Osgood Perkins, wyk. Alicia Witt, Blair Underwood, Maika Monroe, Nicolas Cage
2.10 Dzielnica strachu – serial
3.20 Menu na miarę
4.35 Dyżur
5.00 Dzielnica strachu – serial

TRWAM

12.20 Śladami Powstania Styczniowego na Podlasiu **13.05** Tam Ktoś jest! **13.30** Msza święta **14.30** Muzyczne chwile **14.40** Bawer - Moja Walka **15.50** Ma się rozumieć **16.00** Informacje dnia **16.10** Na zdrowie **16.30** Ukryci w łonie Matki **17.00** Po stronie prawdy **17.55** VI Tydzień modlitw o ochronę życia **18.00** Anioł Pański **18.05** Informacje dnia **18.15** Rozmowy niedokończone **19.20** Odnaleźć siebie **19.25** 40 dni ze św. Franciszkiem **19.30** Bóg z nami **20.00** Informacje dnia **20.20** Różaniec **20.50** Myśląc Ojczyzna **21.00** Apel Jasnogórski **21.20** Informacje dnia **21.40** Polski Punkt Widzenia **22.00** Przetrwaliśmy **22.30** Nie pokonasz miłości

eprasa.pl bb2d8e0cc0

TVP 1

7.00 Transmisja Mszy Świętej
7.30 Pełnia Wiary - magazyn
8.00 Serwis Info, Pogoda
8.20 Zaraz wracam (96) - serial
9.00 Ranczo s.X (119) - serial
10.00 Komisarz Alex (305) - serial
11.00 Ojciec Mateusz (102) - serial
12.00 Serwis Info
12.10 Agrobiznes
12.40 To się opłaca - magazyn
12.55 Dzika Argentyna - Kraina mistrzów przetrwania
14.00 Złoty chłopak (256) - serial
15.00 Serwis Info
15.15 Reporterzy - magazyn
15.35 Gra słów. Krzyżówka
16.05 Dziedzictwo (870) - serial
17.00 Teleexpress, Pogoda
17.25 Jaka to melodia?
17.55 Klan (4682) - telenowela
18.20 Zaraz wracam (97) - serial
18.55 Akacjowa 38 (834) - serial
19.30 Program informacyjny 19.30
19.55 Pytanie dnia
20.10 Sport, Pogoda
20.25 Piłka nożna - Eliminacje Mistrzostw Świata 2026 - Polska - Albania
23.15 Mundial biało - czerwonych. Trzej przyjaciele z boiska - film dok.
0.20 Glina. Nowy rozdział (3) - serial
1.20 Igła - film sensacyjny, USA, reż. Richard Marquand, wyk. Donald Sutherland, Kate Nelligan, Ian Bannen, Christopher Casenove
3.20 Sprawa dla reportera
4.15 Tacy byliśmy - Zbigniew Wodecki

TVP 2

4.30 Na dobre i na złe
5.30 M jak miłość (1722) - serial
6.20 Operacja zdrowie
6.55 Barwy szczęścia (3344) - serial
7.30 Pytanie na śniadanie
11.40 Dzień z życia artysty - Vadim Brodski - magazyn
12.10 Informacje kulturalne
12.30 Koło fortuny - teleturniej
13.15 Panna młoda (55) - serial
14.05 Va Banque - teleturniej
14.35 Na sygnale (868) - U mnie czy u ciebie? - serial
15.05 La Promesa - pałac tajemnic (357) - serial
15.50 Przepis dnia
16.00 Koło fortuny - teleturniej
16.35 Familiada - teleturniej
17.20 Panna młoda (56) - serial
18.15 Va Banque (1034) - teleturniej
18.50 Jeden z dziesięciu - teleturniej
19.25 Barwy szczęścia (3344) - serial
19.55 Przepis dnia
20.05 Barwy szczęścia (3345) - serial
20.40 Super Gary. Gotuj z Bosacką!
21.15 Tak to leciało! - teleturniej
22.15 Niepewne sytuacje
22.45 Syn s.I (7) - serial
23.35 Syn s.I (8) - serial
0.20 Rodzinka.pl - serial
1.00 Stan wyjątkowy - komedia, Chorwacja, Polska, Serbia, reż. Vinko Brešan, wyk. Krešimir Mikić, Lazar Ristovski, Nikša Butijer, Sebastian Cavazza, Dražen Kühn, Zdenko Jelčić
3.05 Lepsza połowa s.II (30) - serial
3.35 Akacjowa 38 - serial
4.25 Zakończenie dnia

POLSAT

6.00 Nowy dzień
8.30 Malanowski i Partnerzy
9.30 Trudne sprawy
11.35 Gliniarze
14.40 Dlaczego ja?
15.50 Wydarzenia, Pogoda
16.20 Interwencja
16.30 Na ratunek 112
17.00 Gliniarze
18.00 Pierwsza miłość
18.50 Wydarzenia, Sport, Pogoda
19.15 Gość Wydarzeń
19.55 Milionerzy
20.30 Farma
21.30 Nasz nowy dom

22.55 Na złej drodze - dramat kryminalny, USA, 2022, reż. John Patton Ford, wyk. Aubrey Plaza, Theo Rossi, Gina Gershon, Megalyn Echikunwoke - Emily (Aubrey Plaza) jest obciążona długami studenckimi i wykluczona z legalnego rynku pracy z powodu niewielkiej przeszłości kryminalnej. Zdesperowana, aby zarobić na życie, podejmuje podejrzane zajęcie jako „fałszywa klientka", kupując towary skradzionymi kartami kredytowymi, dostarczonymi przez przystojnego pośrednika o imieniu Youcef (Theo Rossi).
1.00 Przerwa techniczna

TVN

5.35 Uwaga!
5.50 Ukryta prawda
6.45 Kuchenne rewolucje - program kulinarno - rozrywkowy
7.45 Dzień Dobry TVN
11.20 Doradca smaku
11.25 Kuchenne rewolucje - program kulinarno - rozrywkowy
12.35 Kuchenne rewolucje - program kulinarno - rozrywkowy
13.40 Ukryta prawda
14.40 Ukryta prawda
15.45 Młode gliny
16.50 Szpital św. Anny - serial
17.55 Detektywi
19.00 Fakty, Sport, Pogoda
19.55 Uwaga!
20.15 Na Wspólnej - serial
20.50 The Floor
21.30 Kuchenne rewolucje

22.40 Godziny szczytu II - film sensacyjny, USA 2001, reż. Brett Ratner, wyk. Jackie Chan, Chris Tucker, John Lone, Zhang Ziyi, Roselyn Sanchez, Harris Yulin
0.35 Skok na głęboką wodę
1.40 Szpital św. Anny - serial
2.45 Uwaga!
3.00 CSI: Kryminalne zagadki Las Vegas - serial
4.00 Ej, Stara!
4.35 Jak to jest zrobione - serial

CZWARTEK, 26.03

TVN 7

5.20 Ten moment - program obyczajowy
5.55 Szkoła - program obyczajowy
8.45 Ukryta prawda
11.55 W - 11 Wydział Śledczy - program kryminalny
14.00 Detektywi
15.00 Szpital św. Anny - vserial
16.00 Sędzia Anna Maria Wesołowska
17.00 Zapisane w gwiazdach
18.00 Opowieści małżeńskie - program obyczajowy
19.00 Ukryta prawda
20.00 Hotel Paradise
21.00 Zanim odejdą wody - komedia, USA 2010, reż. Todd Phillips, wyk. Robert Downey Jr, Zach Galifianakis, Michelle Monaghan, Jamie Foxx, Juliette Lewis, Danny McBride
23.10 Wielki Mike - film obyczajowy, USA 2009, reż. John Lee Hancock, wyk. Sandra Bullock, Tim McGraw, Quinton Aaron, Jae Head, Lily Collins, Kathy Bates
1.50 Hotel Paradise
2.55 Żyjąc z potworem
4.15 SOS. Ekipy w akcji

TV PULS

6.00 Nash Bridges - serial
8.00 Kobra - oddział specjalny - serial
10.00 Triumf miłości - serial
12.00 Nie igraj z aniołem - serial
13.00 Wspaniałe stulecie - serial
14.00 Lombard: Życie pod zastaw
16.00 Ranczo - serial
18.00 Lombard: Życie pod zastaw
20.00 Taxi 3 - komedia sensacyjna, Francja 2003, reż. Gérard Krawczyk, wyk. Samy Naceri, Frédéric Diefenthal, Bernard Farcy, Bai Ling, Marion Cotillard
21.45 Pan i Pani Kiler - komedia sensacyjna, USA 2010, reż. Robert Luketic, wyk. Ashton Kutcher, Catherine O'Hara, Katherine Heigl, Katheryn Winnick, Tom Selleck
23.40 Ekstrakt - komedia kryminalna, USA 2009, reż. Mike Judge, wyk. Ben Affleck, Jason Bateman, Kristen Wiig, Mila Kunis
1.25 Dzielnica strachu - serial
2.25 Lombard: Życie pod zastaw
3.20 Menu na miarę
4.35 Taki jest świat

TRWAM

15.00 Po stronie prawdy **15.50** Ma się rozumieć **16.00** Informacje dnia **16.10** Z wędką nad wodę **16.35** Sól ziemi **17.05** Akademia pro - life **17.15** Muzyczne chwile **17.30** Odpowiedzialni za Kościół **17.55** Poczet Wielkich Polaków **18.00** Anioł Pański **18.05** Informacje dnia **18.15** Rozmowy niedokończone **19.25** 40 dni ze św. Franciszkiem **19.30** Każdy maluch to potrafi **19.45** Modlitwa z telefonicznym udziałem dzieci **20.00** Informacje dnia **20.20** Różaniec **20.50** Głos Polski **21.00** Apel Jasnogórski **21.20** Informacje dnia **21.40** Polski Punkt Widzenia **22.00** Głos serca **22.45** Zniewolenie **23.00** Pani Mazowsza

SUPER POLSAT

6.45 SuperLudzie Extra **7.00** Na ratunek 112 **8.00** Doktor Martin **9.00** Doktor Martin **10.00** Wydarzenia 24 **10.30** SuperMocni **11.00** SuperMocni **11.30** Świat według Kiepskich **13.30** Bitwa o palety **14.30** Hell's Kitchen - Piekielna Kuchnia **16.00** TOP CHEF **17.30** Świat według Kiepskich **20.00** Złomiarze **21.00** Bezsenność w Seattle - komediodramat, USA, 1993, reż. Nora Ephron, wyk. Tom Hanks, Meg Ryan, Ross Malinger, Rita Wilson, O'Donnell Rosie, Victor Garber, Bill Pullman, Gaby Hoffmann, Rob Reiner **23.15** Inwazja: Bitwa o Los Angeles - film sci - fi **1.45** Świat według Kiepskich

TVP SPORT

6.05 Lekkoatletyka - Halowe MŚ **8.45** Piłka nożna kobiet: Górnik Łęczna - UKS SMS Łódź **10.50** Hokej na lodzie - Tauron Hokej Liga - 1/2 F **11.50** Odliczanie do Mundialu **13.45** Piłka nożna - Eliminacje MŚ 2026: Polska - Holandia **16.00** Strongman - Liga Mistrzów - RPA **17.00** RING TVP SPORT **17.55** Mundial 2026 - Legendy miejskie **18.30** Piłka nożna - Eliminacje MŚ 2026: Polska - Albania **0.05** Boks - Gala MB Boxing Night 38, Wrocław **2.25** IO Mediolan - Cortina 2026 - Skoki narciarskie - konkurs K128 mężczyzn **3.25** IO Mediolan - Cortina 2026 - Skoki narciarskie - konkurs K128 mężczyzn

TTV

5.00 Złomowisko PL **6.00** Express **6.20** DeFacto **6.50** Diabelnie boskie - serial **7.20** Ukryta prawda **8.20** Kartoteka **9.25** Kartoteka **10.30** Detektywi **12.30** Zakup w ciemno **13.30** Zakup w ciemno **14.30** Kartoteka **15.35** Kartoteka **16.45** Express **17.00** Sport **17.05** Idź na całość **18.10** Żony Podlasia **19.05** Zakup w ciemno Extra **19.45** Express **20.05** Zakup w ciemno **21.05** Zakup w ciemno Extra **21.45** Express **22.00** Życie na kredycie **22.30** Życie na kredycie **23.05** Kanapowczynie **0.05** Back to school. Prawdziwy egzamin **1.05** Ciężarówką przez Malezję **2.05** Dobra robota **2.40** Osadzone. Blok F **3.10** Osadzone. Blok F

STOPKLATKA

7.50 Wojciech Cejrowski: Boso **9.00** Robert Makłowicz **10.50** Wojny magazynowe **11.55** Wojny kontenerowe **13.00** Katastrofy w przestworzach **16.00** MacGyver - serial **18.00** Hudson i Rex - serial **18.55** Zajazd. Będzie się działo - serial **20.00** Klejnot Nilu - film przygodowy **22.10** Zabójca - thriller

TV 4

7.55 Bogaty Dom - Biedny Dom **8.55** Policjantki i Policjanci **10.55** Na ratunek 112 **11.55** Dlaczego ja? **12.55** Trudne sprawy **15.55** Łowcy Skarbów **18.00** Policjantki i Policjanci **20.00** Uroczysko **20.30** Sprawiedliwi - Wydział Kryminalny **21.30** Sprawiedliwi. Trójmiasto **22.40** Piekarz - dramat sensacyjny

TV6

6.00 Więzienie **6.55** Policjantki i Policjanci **8.55** Kobra - oddział specjalny **11.00** 48H. Zaginieni **13.55** Policjantki i Policjanci **14.55** Kobra - oddział specjalny **17.00** Magnum: Detektyw z Hawajów **18.00** Strażnik Teksasu **20.00** Agenci NCIS: Los Angeles **23.00** Sprawiedliwi - Wydział Kryminalny

TVP 1

7.00 Transmisja Mszy Świętej
7.30 Agape Blisko Ciebie
8.00 Serwis Info, Pogoda
8.20 Zaraz wracam (97) - serial
8.45 Ranczo s.X (120) - serial
9.45 Komisarz Alex (306) - serial
10.40 Ojciec Mateusz (103) - serial
11.30 Okrasa łamie przepisy
12.00 Serwis Info
12.10 Agrobiznes
12.40 Program rolny
12.55 Dzika Argentyna - Kraina wód
14.00 Złoty chłopak (257) - serial
15.00 Serwis Info
15.15 Reporterzy - magazyn
15.35 Gra słów. Krzyżówka
16.05 Dziedzictwo (871) - serial
17.00 Teleexpress, Pogoda
17.25 Jaka to melodia?
17.55 Klan (4683) - telenowela
18.20 Zaraz wracam (98) - serial
18.55 Akacjowa 38 (835) - serial
19.30 Program informacyjny 19.30
19.55 Pytanie dnia
20.10 Sport, Pogoda
20.30 Glina. Nowy rozdział (4) - serial
21.30 Sekielski wieczorową porą
22.35 Różyczka 2 - dramat, reż. Jan Kidawa - Błoński, wyk. Jacek Braciak, Paweł Małaszyński, Mateusz Banasiuk, Janusz Gajos, Robert Więckiewicz, Magdalena Boczarska, Adrian Topol, Maria Seweryn
0.30 Wojna zastępcza (3) - serial
1.25 Czas zemsty - film akcji, USA, reż. Niels Arden Oplev, wyk. Collin Farrell, Noomi Rapace, Dominic Cooper
3.30 Sekielski wieczorową porą

TVP 2

4.35 Na dobre i na złe
5.30 M jak miłość (1723) - serial
6.20 Anna Dymna - spotkajmy się - Anna Dziaduś
6.55 Barwy szczęścia (3345) - serial
7.30 Pytanie na śniadanie
11.40 Operacja zdrowie
12.15 Którędy po sztukę - Bitwa pod Orszą
12.30 Koło fortuny - teleturniej
13.15 Panna młoda (56) - serial
14.05 Va Banque - teleturniej
14.35 Na sygnale (869) - Kto lubi prawdziwą głuszę? - serial
15.05 La Promesa - pałac tajemnic (358) - serial
15.50 Przepis dnia
16.00 Koło fortuny - teleturniej
16.35 Familiada - teleturniej
17.20 Panna młoda (57) - serial
18.15 Va Banque (1035) - teleturniej
18.50 Jeden z dziesięciu - teleturniej
19.25 Barwy szczęścia (3345) - serial
19.55 Przepis dnia
20.05 Barwy szczęścia (3346) - serial
20.45 Kocham Cię, Polsko! s.XII - zabawa quizowa
22.20 Postaw na milion - teleturniej
23.15 To jest grane
23.50 Fatalna namiętność - dramat, USA, reż. Jon Avnet, wyk. Richard Gere, Ling Bai, Bradley Whitford
2.05 Ciasteczko dla księcia - film fabularny, USA, Kanada, reż. Bruno Hernndez, wyk. Christian Howard, Hannah Brantley, Ansley Gordon
3.40 Akacjowa 38 - serial
4.30 Zakończenie dnia

POLSAT

6.00 Nowy dzień
8.00 halo tu polsat
11.30 Gliniarze
12.35 Gliniarze
13.35 Gliniarze
14.40 Dlaczego ja?
15.50 Wydarzenia
16.15 Pogoda
16.20 Interwencja
16.30 Na ratunek 112
17.00 Gliniarze
18.00 Pierwsza miłość
18.50 Wydarzenia, Sport, Pogoda
19.15 Gość Wydarzeń
19.55 Farma
21.00 Must Be The Music

23.05 Samarytanin - film sci - fi, USA, 2022, reż. Julius Avery, wyk. Sylvester Stallone, Javon "Wanna" Walton, Pilou Asbaek, Dascha Polanco, Sophia Tatum, Moises Arias, Martin Starr
1.10 Łowca i Królowa Lodu - film fantasy, USA, 2016, reż. Cedric Nicolas - Troyan, wyk. Chris Hemsworth, Jessica Chastain, Charlize Theron, Emily Blunt, Nick Frost, Rob Brydon, Sheridan Smith
4.40 Disco Gramy
5.25 Telezakupy TV Okazje

TVN

5.35 Uwaga!
5.50 Ukryta prawda
6.45 Kuchenne rewolucje - program kulinarno - rozrywkowy
7.45 Dzień Dobry TVN
11.25 Kuchenne rewolucje - program kulinarno - rozrywkowy
12.35 Kuchenne rewolucje - program kulinarno - rozrywkowy
13.40 Ukryta prawda
14.40 Ukryta prawda
15.45 Młode gliny
16.50 Szpital św. Anny - serial
17.55 Detektywi
19.00 Fakty, Sport, Pogoda
19.50 Uwaga!

20.00 Furia - dramat wojenny, USA 2014, reż. David Ayer, wyk. Brad Pitt, Shia LaBeouf, Logan Lerman, Michael Pena
23.00 Wyspa - film sci - fi, USA 2005, reż. Michael Bay, wyk. Ewan McGregor, Scarlett Johansson, Djimon Hounsou, Sean Bean, Steve Buscemi, Michael Clarke Duncan
1.40 Kuba Wojewódzki
2.50 Szpital św. Anny - serial
3.50 Uwaga!
4.05 CSI: Kryminalne zagadki Las Vegas - serial
5.05 Jak to jest zrobione - serial

PIĄTEK, 27.03

TVN 7

5.20 Ten moment
5.55 Szkoła - program obyczajowy
8.45 Ukryta prawda
11.55 W - 11 Wydział Śledczy - program kryminalny
14.00 Detektywi
15.00 Szpital św. Anny - vserial
16.00 Sędzia Anna Maria Wesołowska
17.00 Zapisane w gwiazdach
18.00 Opowieści małżeńskie
19.00 Idź na całość
20.00 Pamiętnik - melodramat, USA 2004, reż. Nick Cassavetes, wyk. Ryan Gosling, Rachel McAdams, James Garner, Gena Rowlands, James Marsden, Sam Shepard, Joan Allen, Kevin Connolly
22.35 Królowa przetrwania
23.55 Ciekawy przypadek Benjamina Buttona - film obyczajowy, USA 2008, reż. David Fincher, wyk. Brad Pitt, Cate Blanchett, Julia Ormond, Elias Koteas, Tilda Swinton
3.15 Hotel Paradise
4.20 Dorota was urządzi - program lifestylowy

TV PULS

6.00 Nash Bridges - serial
8.00 Kobra - oddział specjalny - serial
10.00 Triumf miłości - serial
12.00 Nie igraj z aniołem - serial
13.00 Wspaniałe stulecie - serial
14.00 Lombard: Życie pod zastaw
16.00 Ranczo - serial
18.00 Lombard: Życie pod zastaw
20.00 Ochroniarz - film sensacyjny, USA 2017, reż. Alain Desrochers, wyk. Antonio Banderas, Ben Kingsley, Chad Lindberg, Liam McIntyre
21.55 Rambo 3 - film sensacyjny, USA 1988, reż. Peter MacDonald, wyk. Jonge Marc de, Kurtwood Smith, Sasson Gabai, Sylvester Stallone
23.55 Eskorta - film sensacyjny, USA 2018, reż. Peter Berg, wyk. Iko Uwais, John Malkovich, Lauren Cohan, Mark Wahlberg
2.00 Lombard: Życie pod zastaw
3.10 Taki jest świat
3.55 Menu na miarę
4.30 Menu na miarę
4.55 Dyżur
5.35 Dyżur

TRWAM

15.20 Mocni w Wierze **15.50** Ma się rozumieć **16.00** Informacje dnia **16.10** Natura Obiektywnie **16.40** Zniewolenie **16.55** 40 dni ze św. Franciszkiem **17.00** Droga Krzyżowa **17.30** Łączy Nas Historia **17.55** Poczet Wielkich Polaków **18.00** Anioł Pański **18.05** Informacje dnia **18.15** Westerplatte Młodych **19.00** Warto zauważyć... **19.30** Brat Franciszek **20.00** Informacje dnia **20.20** Różaniec **20.50** Myśląc Ojczyzna **21.00** Apel Jasnogórski **21.20** Informacje dnia **21.40** Polski Punkt Widzenia **22.00** Fatima. Ostatnia tajemnica **23.20** Przegląd Katolickiego Tygodnika "Niedziela" **23.25** Regał

SUPER POLSAT

6.45 SuperLudzie Extra **7.00** Na ratunek 112 **8.00** Doktor Martin **10.00** Wydarzenia 24 **10.30** Świat według Kiepskich **11.35** Twoja Twarz Brzmi Znajomo **13.30** Bitwa o palety **14.30** Hell's Kitchen - Piekielna Kuchnia **16.00** TOP CHEF **17.30** Świat według Kiepskich **19.00** Rolniczki **20.00** BABILON MMA Przemysław Krok Ciechanów **0.00** Świat w płomieniach - thriller, USA, 2013, reż. Roland Emmerich, wyk. Channing Tatum, Jamie Foxx, Maggie Gyllenhaal, Jason Clarke, Richard Jenkins, James Woods **2.35** Backdoor - wyjście awaryjne **3.00** Świat według Kiepskich **4.00** Nasz nowy dom

TVP SPORT

5.45 Piłka nożna - EŚ 2026: Polska - Albania **7.55** Mundial 2026 - Legendy miejskie **8.30** RING TVP SPORT **9.30** Lekkoatletyka - Halowe MŚ w Toruniu **11.55** IO Mediolan - Cortina 2026 - Hokej na lodzie e **13.00** Biathlon - PŚ 2025 **15.15** Piłka nożna - Eliminacje MŚ 2026: Polska - Albania **17.25** Piłka nożna - Eliminacje MĘ do lat 21: Polska - Armenia **20.35** Piłka nożna - mecz towarzyski: Holandia - Norwegia **22.45** Sportowy Wieczór **23.15** Boks - Gala KnockOut Boxing Night 44j **0.00** Hokej na lodzie - NHL 2025: Buffalo Sabres - Detroit Red Wings **3.05** IO Mediolan - Cortina 2026 - Skoki narciarskie

TTV

5.00 Złomowisko PL **6.00** Express **6.20** DeFacto **6.50** Diabelnie boskie - serial **7.20** Ukryta prawda **8.20** Kartoteka **10.30** Detektywi **12.30** Zakup w ciemno **13.35** Zakup w ciemno **14.40** Skoki narciarskie: PŚ, Planica **15.00** Skoki narciarskie: PŚ, Planica - konkurs indywidualny **17.20** Ciężarówką przez Stany **18.10** Żony Podlasia **19.05** Zakup w ciemno Extra **19.45** Express **20.05** Idź na całość **21.05** Zakup w ciemno Extra **21.45** Express **22.00** Damy i wieśniaczki. PL **23.00** 99 - Gra o wszystko. VIP **0.00** Gogglebox. Przed telewizorem **1.00** Diabelnie boskie - serial **1.25** Diabelnie boskie - serial **1.55** Damy i wieśniaczki. Za granicą

STOPKLATKA

9.00 Robert Makłowicz **10.50** Wojny magazynowe Kanada **11.55** Wojny kontenerowe **13.00** Katastrofy w przestworzach **16.00** MacGyver - serial **18.00** Hudson i Rex - serial **18.55** Zajazd. Będzie się działo - serial **20.00** Nie ma róży bez ognia - komedia **22.00** 12 godzin - film sensacyjny

TV 4

6.00 Strażnik Teksasu **7.55** Bogaty Dom - Biedny Dom **8.55** Policjantki i Policjanci **10.55** Na ratunek 112 **11.55** Dlaczego ja? **12.55** Trudne sprawy **15.55** Łowcy Skarbów **18.00** Policjantki i Policjanci **20.00** A na deser... **20.05** Wyspa strachu - thriller **22.10** Gwiazdy Kabaretu **0.15** STOP Drogówka

TV6

6.00 Więzienie **6.55** Policjantki i Policjanci **8.55** Kobra - oddział specjalny **10.55** 48H. Zaginieni **13.55** Policjantki i Policjanci **14.55** Kobra - oddział specjalny **17.00** Magnum: Detektyw z Hawajów **18.00** Strażnik Teksasu **20.00** Kryminalne zagadki Miami **22.00** Kości **23.55** Zasady walki - film sensacyjny

eprasa.pl bb2d8e0cc0

TVP 1

7.00 Transmisja Mszy Świętej
7.40 Rok w ogrodzie
8.20 Pełnosprawni – magazyn
8.55 Ranczo s.X (121) – serial
9.55 Komisarz Alex (307) – serial
10.55 Ojciec Mateusz (104) – serial
11.50 Łowcy skalpów – western, USA, reż. Sydney Pollack, wyk. Burt Lancaster, Shelley Winters, Telly Savallas, Ossie Davies
13.40 Żubry wczoraj i dziś
14.25 Okrasa łamie przepisy – Mango z makiem, z pasternakiem
15.00 Sanatorium miłości s.VIII – sezon 8 (3) – reality show
16.05 Dziedzictwo (872) – serial
17.00 Teleexpress, Pogoda
17.35 Ojciec Mateusz (400) Zamach – serial
18.40 Jaka to melodia?
19.30 Program informacyjny 19.30
20.05 Sport, Pogoda
20.25 Komisarz Alex (311) – serial
21.25 Colombiana – film fabularny, Francja, reż. Olivier Megaton, wyk. Michael Vartan, Lennie James, Zoe Saldana, Jordi Molla
HIT
23.25 Uciekinier – dramat, USA, reż. Jeff Nichols, wyk. Matthew McConaughey, Reese Witherspoon, Tye Sheridan, Jacob Lofland, Sarah Paulson
1.45 Różyczka 2 – dramat, reż. Jan Kidawa - Błoński, wyk. Jacek Braciak, Paweł Małaszyński, Mateusz Banasiuk, Janusz Gajos, Robert Więckiewicz, Magdalena Boczarska, Adrian Topol, Maria Seweryn
4.35 Tacy byliśmy

POLSAT

6.00 Nowy dzień
8.00 halo tu polsat
11.25 Ewa gotuje
12.00 Rolniczki
13.00 Karate Kid 3 – film familijny, USA, 1989, reż. John G. Avidsen, wyk. Ralph Macchio, Pat Morita, Robyn Lively, Thomas Ian Griffith, Martin Kove, Sean Kanan
15.30 Ninja vs Ninja
17.30 Awantura o kasę
18.50 Wydarzenia, Sport, Pogoda
19.15 Prezydenci i Premierzy
19.55 Kabaret na żywo. – Chyba Czesuaf

21.55 Szklana pułapka – film sensacyjny, USA, 1988, reż. John McTiernan, wyk. Bruce Willis, Bonnie Bedelia, Alan Rickman, Alexander Godunov, Devoreaux White, Paul Gleason - Jeden z najlepszych, a zarazem najbardziej kasowych filmów akcji. Widowisko, które z Bruce'a Willisa uczyniło gwiazdora pierwszej wielkości.
HIT
0.50 Pamięć absolutna – thriller sci - fi, USA, Kanada, 2012, reż. Len Wiseman, wyk. Colin Farrell, Kate Beckinsale, Jessica Biel, Bryan Cranston
4.40 Disco Gramy

TVP 2

4.40 Barwy szczęścia (3342 3344) – serial
6.25 M jak miłość (1919) – serial
7.30 Pytanie na śniadanie
11.25 Super Gary. Gotuj z Bosacką!
12.10 W poszukiwaniu dobrego filmu – magazyn
12.45 Dobre strony – Małgorzata Szumowska i Krzysztof Zalewski
13.05 Panna młoda (57) – serial
14.00 Familiada – teleturniej
14.35 Koło fortuny – teleturniej
15.15 Szansa na sukces. Opole 2026 – Pod Budą
16.15 Na dobre i na złe (986) – serial
17.20 Panna młoda (58) – serial
18.15 Va Banque – teleturniej
18.50 Słowo na niedzielę
19.00 Informacje kulturalne
19.25 Rodzinka.pl – serial
20.30 The Voice Kids s. IX – Przesłuchania w ciemno – widowisko muzyczne
21.40 The Voice Kids s. IX – Przesłuchania w ciemno – widowisko muzyczne
22.50 Gabi Drzewiecka zaprasza – magazyn muzyczny
23.45 Kino relaks – Licencja na uwodzenie – komedia romantyczna, Francja, reż. Pascal Chaumeil, wyk. Romain Duris, Vanessa Paradis, Francois Damiens, Julie Ferrier
HIT
1.40 Fatalna namiętność – dramat, USA, reż. Jon Avnet, wyk. Richard Gere, Ling Bai, Bradley Whitford
4.45 Zakończenie dnia

TVN

5.40 Uwaga!
5.55 Kamil Stoch – Najlepszy Raz
6.25 Kuchenne rewolucje
7.30 Dzień Dobry TVN
9.10 Skoki narciarskie: – PŚ, Planica
11.55 Wielkanoc palce lizać
12.30 Na Wspólnej Omnibus – serial
14.25 The Floor. VIP Challenge
15.25 Kate i Leopold – komedia romantyczna, USA 2001
17.55 Kuchenne rewolucje
19.00 Fakty, Sport, Pogoda
19.45 Mam talent

21.45 Niania w Nowym Jorku – komediodramat, USA 2007, reż. Shari Springer Berman, Robert Pulcini, wyk. Scarlett Johansson, Laura Linney, Alicia Keys, Chris Evans, Donna Murphy, Paul Giamatti
HIT
23.50 Obecność III: Na rozkaz diabła – horror, USA 2021, reż. Michael Chaves, wyk. Patrick Wilson, Vera Farmiga, Ruairi O'Connor, Sarah Catherine Hook, Julian Hilliard
2.15 Perła Kataru – najbardziej luksusowa wyspa świata
3.20 Uwaga!
3.35 CSI: Kryminalne zagadki Las Vegas – serial
4.30 Jak to jest zrobione – serial

SUPER POLSAT

6.45 SuperLudzie Extra **7.05** Byli sobie podróżnicy **10.00** Pogromcy duchów: Dziedzictwo - komedia sci - fi, 2021, reż. Jason Reitman **12.40** Świat według Kiepskich **15.00** Złomiarze **16.00** Złomiarze **17.00** Świat według Kiepskich **19.00** Kolacja w ciemno **20.00** DWM 8, TUCO Świdwin **0.00** 7 sekund - film sensacyjny, USA, Szwajcaria/Wielka Brytania, 2005, reż. Simon Fellows, wyk. Wesley Snipes, Tamzin Outhwaite, Deobia Oparei, Georgina Rylance, Pete Lee - Wilson **3.00** Backdoor - wyjście awaryjne **3.25** Świat według Kiepskich **4.00** Nasz nowy dom **5.00** Nasz nowy dom

TVP SPORT

6.30 Hokej na lodzie - NHL 2025: Buffalo Sabres - Detroit Red Wings **7.50** Piłka nożna - Eliminacje ME do lat 21, Radom: Polska - Armenia **9.55** Biegi narciarskie - Ski Classics - Reistadlopet **12.55** Tenis stołowy: TTcup.com Polonia Wąchock - Bank Spółdzielczy Orlicz 1924 Suchedniów **15.40** Kamerą TVP Sport **16.10** Adam Małysz - droga na szczyt **16.50** NBA Action **17.25** Piłka nożna: Warta Poznań - Śląsk II Wrocław **19.40** Boks - Gala MB Boxing Night 39 **23.00** Sportowy Wieczór **23.35** Piłka nożna - Eliminacje ME do lat 21, Radom: Polska - Armenia **1.50** IO Mediolan - Cortina 2026

STOPKLATKA

6.00 Komisarz Rex sezon - serial **10.00** Hudson i Rex - serial **12.00** Lassie - film familijny **13.55** Ścigany - komedia sensacyjna **15.40** Klejnot Nilu - komedia przygodowa **17.50** Czterej pancerni i pies - serial **20.00** Raport mniejszości - film sci - fi **23.00** Obcy 3 - horror sci - fi **1.35** Pachnidło: Historia mordercy - dramat

TV 4

6.00 Łowcy Skarbów **7.00** Galileo **9.05** JesteśmyDlaDzieci **9.30** A na deser... **9.35** Galileo **12.40** Czasy ostateczne: Pozostawieni - film sci - fi **14.55** Policjantki i Policjanci **20.00** Sprawiedliwi - Wydział Kryminalny **0.00** Gwiazdy Kabaretu **1.05** STOP Drogówka **3.05** Interwencja **3.25** LUBIĘ DISCO!

SOBOTA, 28.03

TVN 7

5.10 Ten moment
5.45 Wiza na miłość: pierwsze spotkanie
6.40 Bugs Bunny Builders – anim.
6.55 Kumple z dżungli – komedia
9.00 Mówię Wam
10.15 Ukryta prawda
14.35 Detektywi
15.40 The Floor
16.55 W krzywym zwierciadle. Europejskie wakacje – komedia, USA 1985, reż. Amy Heckerling, wyk. Chevy Chase, Beverly D'Angelo, Dana Hill, Jason Lively, John Astin, Sheila Kennedy
19.00 Detektywi
20.00 Władca Pierścieni: Pierścienie Władzy – miniserial
22.50 Batman – film przygodowy, USA 2022, reż. Matt Reeves, wyk. Robert Pattinson, Zoë Kravitz, Jeffrey Wright, Colin Farrell, Paul Dano, John Turturro, Andy Serkis, Peter Sarsgaard, Barry Keoghan
HIT
2.15 Żyjąc z potworem
3.45 Dorota was urządzi – program lifestylowy

TV PULS

6.00 Kobra – oddział specjalny – serial
9.00 Taki jest świat
9.25 Wojciech Cejrowski. Boso
10.00 Lombard: Życie pod zastaw
12.00 Lombard: Życie pod zastaw
14.00 Lombard: Życie pod zastaw
16.00 Lombard: Życie pod zastaw
18.00 Lombard: Życie pod zastaw
20.00 John Rambo – film sensacyjny, USA, Niemcy, Tajlandia 2008, reż. Sylvester Stallone, wyk. Graham McTavish, Julie Benz, Matthew Marsden, Sylvester Stallone
HIT
21.50 Uprowadzona 2 – film sensacyjny, Francja, USA, Turcja, Niemcy 2012, reż. Olivier Megaton, wyk. Famke Janssen, Liam Neeson, Maggie Grace
23.40 Oczy smoka – film sensacyjny, USA 2012, reż. John Hyams, wyk. Crystal Mantecon, Cung Le, Jean - Claude Van Damme, Johnny Holmes, Peter Weller
1.25 Lombard: Życie pod zastaw
3.20 Taki jest świat
3.55 Menu na miarę
4.55 Dyżur

TRWAM

15.15 Mateczniki Polskości **15.30** Wierzę w Boga **16.00** Informacje dnia **16.10** Fatima. Ostatnia tajemnica **17.30** Przełamując bariery **17.55** Poczet Wielkich Polaków **18.00** Anioł Pański **18.05** Informacje dnia **18.15** Rozmowy niedokończone **19.25** 40 dni ze św. Franciszkiem **19.30** Manna z Nieba **19.45** Modlitwa z telefonicznym udziałem dzieci **20.00** Informacje dnia **20.20** Różaniec **20.50** Myśląc Ojczyzna **21.00** Apel Jasnogórski **21.20** Informacje dnia **21.40** Polski Punkt Widzenia **22.00** Warto być ojcem **22.15** Głos serca **23.00** Odpowiedzialni za Kościół **23.30** GRH Żandarmeria

TTV

5.00 Diabelnie boskie - serial **5.25** No to lecę! **6.25** Express **6.45** Ciężarówką przez Malezję **7.45** Damy i wieśniaczki. PL **8.45** Gogglebox. Przed telewizorem **9.45** Express **10.05** Nic do zgłoszenia **11.05** Nic do zgłoszenia **12.05** Zakup w ciemno Extra **12.35** Zakup w ciemno **13.40** Zakup w ciemno **14.40** Zakup w ciemno **15.45** Express **16.05** Idź na całość **17.05** Zakup w ciemno Extra **17.45** Express **18.05** Kanapowczynie **19.05** Zakup w ciemno Extra **19.45** Express **20.00** Idź na całość **21.00** Zakup w ciemno **22.00** 99 - Gra o wszystko. VIP **23.00** Gogglebox. Przed telewizorem **1.00** Diabelnie boskie - serial

TV6

6.00 Jeźdźcy smoków na końcu świata **7.30** Skok przez płot - film anim. **9.10** Cobra Kai **11.05** Magnum: Detektyw z Hawajów **15.50** Columbo **20.00** Kryminalne zagadki Miami **21.55** Kości **23.55** Egzamin z dojrzałości - komedia **2.00** ZMIANA CZASU **3.00** Krejzi Patrol **3.30** Kochane pieniądze

TVP 1

7.00 Transmisja Mszy Świętej
8.00 Tydzień
8.30 Życie po Sanatorium miłości
8.55 Zmiennicy (14) – serial
10.05 Ojciec Mateusz (105) – serial
11.00 Komisarz Alex (311) – serial
11.55 Między ziemią a niebem
12.00 Anioł Pański
12.15 Między ziemią a niebem
12.45 Nowe życie – Rajmund
13.10 BBC w Jedynce – Ssaki
14.30 Dom (10) – serial
16.05 Dziedzictwo (873) – serial
17.00 Teleexpress, Pogoda
17.35 Daję słowo – Maciej Orłoś – Olgierd Łukaszewicz
18.40 Jaka to melodia?
19.30 Program informacyjny 19.30
19.55 Pytanie dnia
20.05 Sport, Pogoda
20.25 Wojna zastępcza (4) – serial
21.25 Sanatorium miłości s.VIII – sezon 8 (4) – reality show
22.45 O północy w Paryżu – komediodramat, USA, Hiszpania, Francja, reż. Woody Allen, wyk. Owen Wilson, Rachel McAdams, Marion Cotillard, Michael Sheen, Kathy Bates
HIT
0.35 Colombiana – film fabularny, Francja, reż. Olivier Megaton, wyk. Michael Vartan, Lennie James, Zoe Saldana, Jordi Molla
2.30 Uciekinier – dramat, USA, reż. Jeff Nichols, wyk. Matthew McConaughey, Reese Witherspoon, Tye Sheridan, Jacob Lofland, Sarah Paulson
4.45 Jaka to melodia?
5.40 Sprawdzamy – magazyn

POLSAT

6.00 Nowy dzień
8.00 halo tu polsat
11.50 Noc w muzeum – komedia fantasy, USA, Wielka Brytania, 2006, reż. Shawn Levy, wyk. Ben Stiller, Carla Gugino, Robin Williams, Dick Van Dyke, Mickey Rooney, Ricky Gervais, Bill Cobbs, Jake Cherry
14.05 Must Be The Music
16.15 Nasz nowy dom
17.30 Awantura o kasę
18.50 Wydarzenia, Sport, Pogoda
19.30 Państwo w Państwie
19.55 Dancing with the Stars. Taniec z Gwiazdami

22.35 Zanim się pojawiłeś – melodramat, Wielka Brytania, USA, 2016, reż. Thea Sharrock, wyk. Emilia Clarke, Sam Claflin, Janet McTeer, Charles Dance, Vanessa Kirby, Samantha Spiro, Brendan Coyle, Matthew Lewis
HIT
0.55 Zakochani – komedia romantyczna, Polska, 2000, reż. Piotr Wereśniak, wyk. Magdalena Cielecka, Bartosz Opania, Beata Tyszkiewicz, Katarzyna Figura, Jan Frycz, Cezary Pazura, Paweł Wawrzecki, Olaf Lubaszenko
3.15 Świat według Kiepskich

SUPER POLSAT

6.45 SuperLudzie Extra **6.55** F1 Grand Prix Japonii 2026 **9.25** Byli sobie podróżnicy **10.00** SuperMocni **11.00** Artur ratuje Gwiazdkę - film anim. **13.05** Bezsenność w Seattle - komediodramat **15.20** Jeszcze większe dzieci - komedia **17.30** Polacy w świecie **18.00** Świat według Kiepskich **19.00** Randka w ciemno **20.00** Randka w ciemno **21.00** Niepowstrzymany - thriller, USA, 2010, reż. Tony Scott, wyk. Denzel Washington, Chris Pine, Rosario Dawson, Ethan Suplee, Kevin Dunn, Kevin Corrigan **23.10** Escape Room - horror **1.20** Backdoor - wyjście awaryjne **1.50** Świat według Kiepskich

STOPKLATKA

6.00 Komisarz Rex - serial **10.00** Hudson i Rex - serial **13.00** Czarny rumak - film przygodowy, USA **15.40** Nie ma róży bez ognia - komedia, Polska **17.40** Czterej pancerni i pies - serial **20.00** Za horyzontem - film przygodowy, USA **22.50** Z archiwum X: Pokonać przyszłość - dramat sci - fi, USA

TVP 2

5.10 Barwy szczęścia (3345 – 3346) – serial
6.25 M jak miłość (1920) – serial
7.30 Pytanie na śniadanie
11.15 Jak to się mówi, czyli Kasia u Bralczyka
11.50 The Voice Kids s. IX – Przesłuchania w ciemno – widowisko muzyczne
12.55 The Voice Kids s. IX – Przesłuchania w ciemno – widowisko muzyczne
14.00 Familiada – teleturniej
14.35 Koło fortuny – teleturniej
15.10 Szansa na sukces. Opole 2026 – KasiaStankiewicz
16.15 Tak to leciało! – teleturniej
17.15 Sandokan, książę piratów (3) – serial
18.20 Pan Mama (49) – serial
18.55 Kocham Cię, Polsko!
20.20 Postaw na milion – teleturniej
21.20 Kwiatki Polskie duże – widowisko publicystyczne
22.25 Marzec '68 – dramat, reż. Krzysztof Lang, wyk. Vanessa Aleksander, Ignacy Liss, Ireneusz Czop, Edyta Olszówka, Anna Radwan, Mariusz Bonaszewski, Joanna Badełek, Katarzyna Bargiełowska, Karol Biskup, Adam Bobik
HIT
0.35 Krucjata s.II – Znak bliźniąt (3) – serial
1.35 Licencja na uwodzenie – komedia romantyczna, Francja, reż. Pascal Chaumeil, wyk. Romain Duris, Vanessa Paradis, Francois Damiens, Julie Ferrier
3.30 Akacjowa 38 – serial
4.20 Zakończenie dnia

TVN

5.25 Uwaga!
5.40 Ukryta prawda
6.35 Bitwa o gości
7.30 Dzień Dobry TVN
9.45 Skoki narciarskie: – PŚ, Planica
12.55 Niezwykłe Stany Prokopa
14.05 Co za tydzień
14.50 Mam talent
16.50 Dzieciak rządzi – komedia, USA 2017, reż. Tom McGrath, wyk. Alec Baldwin, Steve Buscemi, Jimmy Kimmel, Lisa Kudrow, Tobey Maguire
19.00 Fakty, Sport, Pogoda
19.45 The Traitors. Zdrajcy

21.25 Wyjście awaryjne – film obyczajowy, Polska 1982, reż. Roman Załuski, wyk. Bożena Dykiel, Krzysztof Kowalewski
HIT
23.20 Ostatni skaut – film sensacyjny, USA 1991, reż. Tony Scott, wyk. Bruce Willis, Damon Wayans, Chelsea Field, Noble Willingham, Taylor Negron, Halle Berry
1.35 Superwizjer
2.10 Szpital św. Anny – serial
3.15 Uwaga!
3.30 CSI: Kryminalne zagadki Las Vegas – serial
4.35 Jak to jest zrobione – serial
5.10 Kto was tak urządził

TVP SPORT

6.15 Piłka nożna - mecz towarzyski, Amsterdam: Holandia - Norwegia **8.25** Biegi narciarskie - Ski Classics **11.55** Piłka nożna kobiet: Pogoń Tczew - GKS Katowice **14.15** Piłka wodna - Puchar Polski, Warszawa **16.20** Żużel - Kryterium Asów 2026, Bydgoszcz **19.40** Futbol Totalny **20.45** Sportowy Wieczór **21.30** Koszykówka mężczyzn - NBA: Milwaukee Bucks - Los Angeles Clippers **22.50** Koszykówka mężczyzn - NBA: Milwaukee Bucks - Los Angeles Clippers **0.15** Piłka nożna - Liga Hiszpańska kobiet - 24. kolejka: Real Madryt - FC Barcelona, Hiszpania **2.20** Boks - Gala MB Boxing Night 39

TV 4

6.00 Samochody, które podbiły świat **7.50** Ewa gotuje **8.20** Gwiazdy Kabaretu **8.30** Galileo **10.40** Dom - film anim. **12.35** Jak łyse konie - komedia sensacyjna **15.15** Obłędny rycerz - komedia przygodowa **17.55** Uroczysko **20.00** Sprawiedliwi. Trójmiasto **0.00** STOP Drogówka **1.00** Koszty wojny

NIEDZIELA, 29.03

TVN 7

5.05 Szkoła – program obyczajowy
6.05 Wiza na miłość: pierwsze spotkanie
7.00 Bugs Bunny Builders – anim.
7.45 Kosmiczny mecz II: Nowa era – film przygodowy, USA
10.15 Ukryta prawda
14.20 Detektywi
16.20 The Floor
17.35 Zimowa opowieść – melodramat, USA 2014
20.00 Wonder Woman 1984 – film przygodowy, USA 2020, reż. Patty Jenkins, wyk. Gal Gadot, Chris Pine, Kristen Wiig, Pedro Pascal, Robin Wright, Connie Nielsen
HIT
23.15 Dunkierka – film wojenny, Wielka Brytania, Holandia, Francja, USA 2017, reż. Christopher Nolan, wyk. Fionn Whitehead, Harry Styles, Aneurin Barnard, Tom Hardy
1.20 Godzina zemsty – film sensacyjny, USA 1999, reż. Brian Helgeland, wyk. Mel Gibson, Gregg Henry, Maria Bell, David Paymer, Bill Duke, Lucy Liu
3.30 Fachowcy

TV PULS

6.00 Taki jest świat
6.30 Kobra – oddział specjalny – serial
8.35 Ranczo – serial
13.40 Był sobie pies 2 – film familijny, Chiny, Indie, Hongkong
15.50 Instrukcji nie załączono – komedia, Meksyk 2013
18.25 Taxi 3 – komedia sensacyjna
20.00 Pszczelarz – thriller, USA 2024, reż. David Ayer, wyk. Bobby Naderi, Emmy Raver - Lampman, Jason Statham, Jeremy Irons, Josh Hutcherson, Phylicia Rashad
HIT
22.10 Joker – dramat sensacyjny, USA 2015, reż. Simon West, wyk. Dominik Garcia, Hope Davis, Jason Statham, Michael Angarano
0.00 Jestem Bogiem – thriller, USA 2011, reż. Neil Burger, wyk. Abbie Cornish, Andrew Howard, Anna Friel, Bradley Cooper, Johnny Whitworth, Robert De Niro, Tomas Arana
2.00 Dyżur
3.15 Taki jest świat
3.55 Dyżur

TRWAM

16.10 Koncert życzeń **16.50** Mateczniki Polskości **17.00** Gorzkie żale **17.30** Sól ziemi **17.55** Poczet Wielkich Polaków **18.00** Anioł Pański **18.05** Informacje dnia **18.15** Rozmowy niedokończone **19.25** 40 dni ze św. Franciszkiem **19.30** Baśniowy teatr lalek **20.00** Informacje dnia **20.20** Różaniec **20.50** Myśląc Ojczyzna **21.00** Apel Jasnogórski **21.20** Informacje dnia **21.40** Retrospekcja **21.45** Stan Bezpieczeństwa Państwa **21.55** Święty na każdy dzień **22.00** Mocni Jego mocą **22.30** Muzyczne chwile **22.45** Jak wygrać małżeństwo? **23.00** Jak my to widzimy - z daleka widać lepiej **23.30** Tam, gdzie Bóg płacze

TTV

4.55 Diabelnie boskie - serial **5.20** Perła Kataru - najbardziej luksusowa wyspa świata **6.25** Express **6.45** Nic do zgłoszenia **8.45** Ciężarówką przez Malezję **9.45** Express **10.05** Idź na całość **11.05** Zakup w ciemno **12.35** Gogglebox. Przed telewizorem **13.35** 99 - Gra o wszystko. VIP **14.35** Kanapowczynie **15.45** Express **16.05** Idź na całość **17.05** Życie na kredycie **17.45** Express **18.05** Życie na kredycie **18.40** Damy i wieśniaczki. PL **19.45** Express **20.00** Zakup w ciemno **21.00** Gogglebox. Przed telewizorem **22.00** Ciężarówką przez Malezję **23.00** Nic do zgłoszenia **0.00** Damy i wieśniaczki. PL **1.00** Back to school

TV6

6.00 Cobra Kai **8.05** Columbo **12.20** Mężczyźni wolą blondynki - komedia **14.00** Policjantki i Policjanci **18.00** Strażnik Teksasu **20.00** Kryminalne zagadki Miami **22.00** Kości **23.00** Kości **23.55** We krwi - film sensacyjny Stephen Lang, Treat Williams **2.10** Krejzi Patrol **2.40** Kochane pieniądze

eprasa.pl bb2d8e0cc0

HOROSKOP

WODNIK

Na początku tygodnia zapanuje rozluźnienie, ale od środy przejmij ster wydarzeń. Inaczej późniejszy pośpiech czy załatwianie paru spraw jednocześnie może być przyczyną dotkliwych pomyłek. W czwartek możliwe intrygi w pracy - szczerze przedstaw swoje zdanie, a na swoje słowa zbierz dowody. Uda się pogrążyć kogoś nieuczciwego. Od piątku możesz liczyć na ciekawe znajomości, niezwykłe spotkania i miłe wydarzenia.

RYBY

Nie zaczynaj teraz nowych spraw, staraj się za to doprowadzić do końca to, do czego się zobowiązałeś. W pracy atmosfera się poprawi, a osoby, którym groziło zwolnienie, nagle okażą się niezbędne lub znajdą korzystniejszą ofertę. Łagodność, stanowczość i kompetencja zjednają ci przyjaznych protektorów. W środę będziesz zadowolony z rozwoju spraw uczuciowych. W weekend okaże się, że bardzo brakowało ci dobrej zabawy.

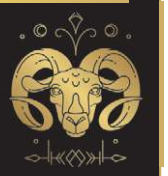

BARAN

W nadchodzącym tygodniu zechcesz coś zmienić nie tylko w pracy, ale i w sprawach osobistych. Być może się uda, ale nie od razu. Póki co trochę czasu poświęć sobie i spróbuj głębiej zrozumieć, o co ci chodzi. Nowe znajomości mogą się pojawić w weekend. Dla pracy, w której być może czeka cię awans lub przynajmniej pochwała, najlepszy będzie poniedziałek i wtorek. W uczuciach spokój.

BYK

W pracy trzeba się starać, by wszyscy dobrze rozumieli twoje intencje - bez tego może we wtorek dojść do przykrych pomyłek i sporów. Nie narzucaj innym swojego zdania na początku tygodnia, jeśli nie chcesz narobić sobie wrogów. Dotyczy to nie tylko pracy, ale i domu. Warto z partnerem rozmawiać, a nie stawiać go przed faktami dokonanymi. W środę i czwartek będzie się łatwiej porozumieć. W weekend miłe niespodzianki.

BLIŹNIĘTA

Początek tygodnia będzie wymagać ciężkiej pracy, a to ci się nie spodoba. Czy jednak konieczność nadrabiania zaległości to nie twoja „zasługa"?. Harówka się opłaci, zdobędziesz więcej, niż oczekujesz. W środę mów tyle, ile trzeba, a nawet mniej. Do nowych znajomości podchodź na razie z rezerwą - dopiero się okaże, ile są warte. W weekend zrealizujesz najbardziej szalone plany. Nie bój się marzyć i działać.

RAK

To dobry czas na poszukiwanie i odkrywanie swoich potrzeb. W pracy w połowie tygodnia pojawią się nowe oferty i szanse. Wybierając, pamiętaj, by nie rezygnować ze swoich ambicji i planów. W piątek uwaga na zdrowie. W sobotę z przyjemnością oddasz się zajęciom rodzinnym i domowym. W niedzielę możesz nawiązać nową i bardzo ważną znajomość. Nie tylko dla samotnych miłość stanie się teraz bardzo istotna.

LEW

Może zdarzyć się tak, że po dobrym początku tygodnia, kiedy to wszystko idzie jak z płatka, w środę coś nie wypali z niezawinionej przez ciebie przyczyny, czy los wystawi cię na trudną próbę. Nie wahaj się pytać przyjaciół o radę, ich zdanie okaże się słuszne. W czwartek chęć postawienia na swoim może okazać się nie najlepszym wyborem. Warto pytać domowników o zdanie. W weekend uciekniesz od obowiązków.

PANNA

Początek tygodnia dość leniwy, a zarazem trudno będzie zdecydować, co robić najpierw. Daj sobie trochę czasu na rozruch i wybór priorytetów. W pracy przede wszystkim zajmij się sprawami, które wymagają polotu, wprowadzenia ożywczego tchnienia - w środę i czwartek powinno ci pójść doskonale. W piątek pewnie znów nie zauważysz osoby, której zależy na tobie. Weekend świetny na życie towarzyskie.

WAGA

Trzeba się ostro wziąć za uregulowanie spraw finansowych. Zwróć długi, ale i bez skrupułów ściągnij od innych to, co ci się należy. Nie daj się nabrać na opowieści o ciężkiej doli - tobie wcale nie jest lżej. W pracy w połowie tygodnia możliwe zmiany i przetasowania. Będą korzystne dla ciebie, ale trzymaj rękę na pulsie. W uczuciach tempo zwolni, na czym rychło skorzystasz. W weekend odpocznij i dobrze się zabaw.

SKORPION

Dopiszą ci teraz humor i energia, a w poniedziałek każdą sprawę zdołasz załatwić z korzyścią dla siebie. W następnych dniach pamiętaj, że kompromisy są dla ludzi, a rozstawianie przeciwnika po kątach nie zawsze jest najlepsza taktyką. W czwartek nie daj się sprowokować - w uczuciach możliwe są pomyłki i złe odebranie intencji partnera. Zanim krzykniesz - zapytaj. W weekend zgoda, spokój i wizyty.

STRZELEC

Ambitne przedsięwzięcia nie będą za trudne, ale trzeba będzie zapanować nad rozleniwieniem. Nad rozkosze łoża i stołu do połowy tygodnia przedkładaj sprawy do załatwienia. Zostanie to nagrodzone i docenione. W miłości możesz zapragnąć zmian, ale nie jest to najlepsza pora na takie decyzje. W czwartek w pracy zrezygnuj z tego, czego nie warto ciągnąć. Weekend minie spokojnie i przyjemnie.

KOZIOROŻEC

Jeśli bliska osoba cierpi z powodu twojego postępowania, to przemyśl, gdzie popełniłeś błąd. Nie wahaj się przeprosić. Wciągnie cię teraz życie towarzyskie, a kariera zejdzie na dalszy plan. Nie szkodzi - zdążysz jeszcze rozwinąć skrzydła. W weekend przypadkowo spotkani starzy znajomi poddadzą ci kilka świetnych pomysłów, które warto szybko wykorzystać. Ukochana osoba okaże ci teraz więcej uczuć.

Gimnastyka umysłu z Super Tygodniem

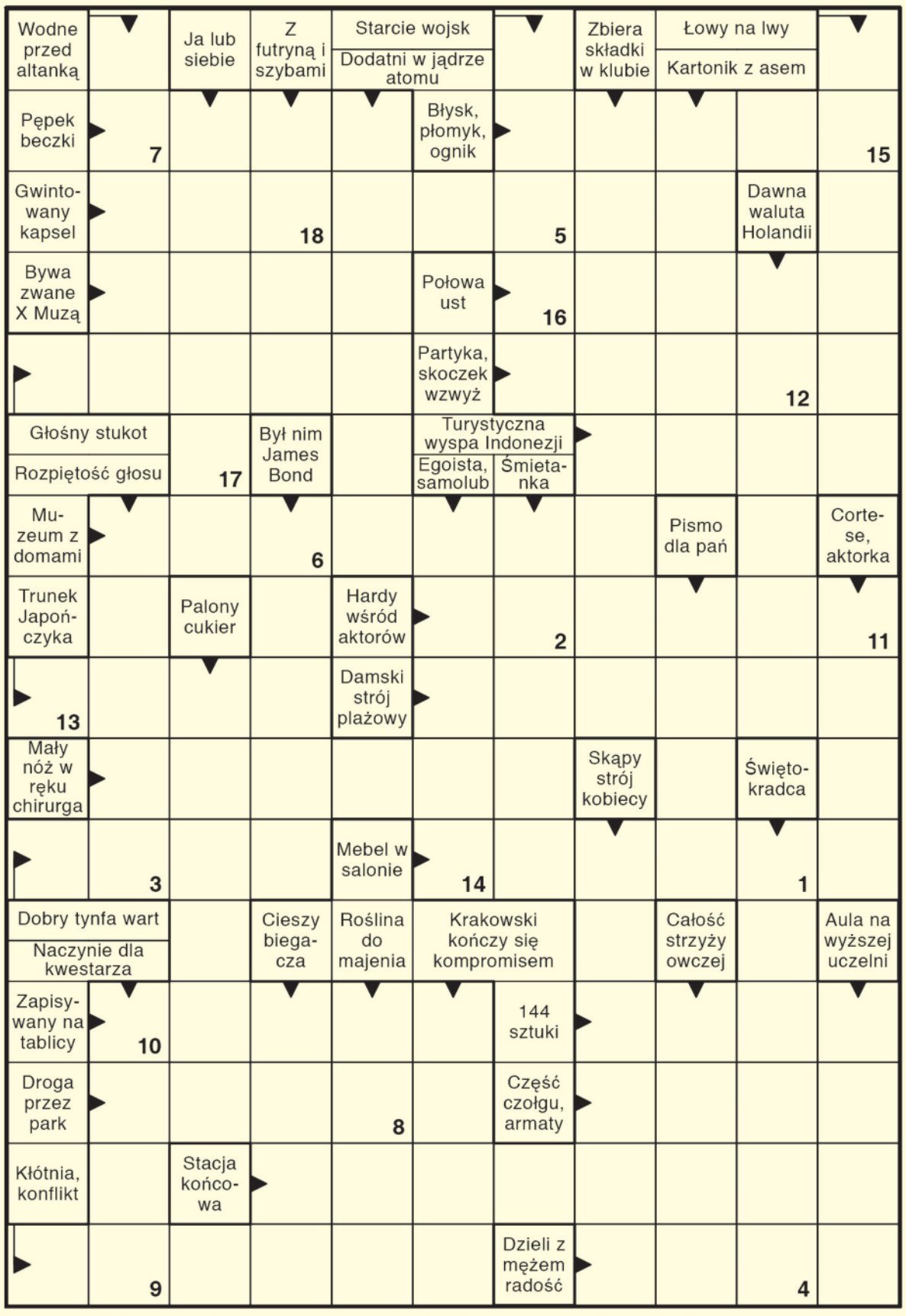

Litery z pól ponumerowanych utworzą rozwiązanie końcowe.

1	2	3	4	5	6	7	8	9

10	11	12	13	14	15	16	17	18

Sudoku

7	3	9		4				1
	4	8	2					
2		1		3				
	7		9	8		6	1	2
					2	3		5
	1		3			9	8	
	9	7		5			2	
		3			6			7
	2	6	4		7			

Wykreślanka

R	M	K	H	Z	O	G	T	B	Z	D	V	B	T	E	N	D	E	N	C	J	A
H	C	E	D	D	O	W	Z	U	H	B	H	Q	E	Ż	W	Ł	A	Ś	H	R	W
F	F	K	Ł	X	Ż	Ę	T	Ł	K	Z	I	G	E	Y	R	E	K	J	R	K	J
C	O	S	X	T	Ś	A	P	S	N	R	Z	E	R	O	J	S	N	J	O	A	Ć
A	T	P	A	U	I	X	B	E	R	A	I	O	G	Z	H	A	A	W	M	N	A
L	O	O	R	C	J	L	M	S	M	A	B	K	B	O	B	K	I	Ż	A	E	J
B	K	R	J	Ó	I	O	O	I	O	I	T	Ć	Ą	W	S	V	C	B	T	L	C
E	O	T	T	Z	N	W	N	Z	S	R	Ś	O	I	J	Ż	T	Ś	D	Y	U	K
Z	M	H	X	G	C	A	A	K	Y	F	B	L	K	N	Z	Ę	W	U	K	R	U
R	Ó	B	O	B	T	J	O	H	T	R	L	E	Ł	Y	I	T	P	O	A	A	D
T	R	C	V	O	D	M	Ą	Ź	C	Ę	H	C	N	F	R	T	A	L	O	X	B
S	K	Ę	R	P	O	S	T	A	W	T	Y	C	Ą	T	Ó	T	V	Y	Ą	X	O
Ś	A	S	P	H	I	R	N	Ó	O	B	L	E	Ś	N	O	Ś	Ć	Z	M	K	B

Słowa do odnalezienia:

absorbent, chromatyka, chryzolit, cognomen, egzaminator, eksport, fotokomórka, kanelura, kirkut, obdukcja, obleśność, oddech, postaw, strzebla, tchawica, tendencja, trykotarstwo, wyrobisko, zbiegostwo, ścianka

eprasa.pl bb2d8e0cc0