Wydanie A
3,00 ZŁ W TYM 8% VAT
Nr ISSN 0137-9526 Nr indeksu 348-570
Nakład 15.870 Nr 292 (3928)

Poradnik Co znajdziemy pod choinką - strona 9

GŁOS POMORZA
DZIENNIK POMORZA
Poniedziałek 16 grudnia 2019

REKLAMA 009467838

FOT. ŁUKASZ CAPAR

Słupsk
Jarmark Bożonarodzeniowy trwał od piątku do niedzieli

Tłumy słupszczan odwiedziły - i się nie zawiodły - jarmark na ulicy Nowobramskiej. Było wesoło, kolorowo, a i momentami pogoda dopisała STRONA 5

Miasto nie realizuje części projektów

Samorząd zapomina, za co płaci

Grzegorz Hilarecki
grzegorz.hilarecki@gp24.pl

Słupsk

Na 20 projektów budowlanych zamówionych i opłaconych przez miasto w poprzedniej kadencji samorządu urzędnicy nie planują realizacji ponad połowy, choć wydali na to ponad 1,6 miliona złotych.

W Biuletynie Informacji Publicznej słupscy urzędnicy musieli podać informacje na temat zamówionych projektów budowlanych. Stało się to po pytaniu Pomorskiego Stowarzyszenia Nasze Środowisko. - Chciałem wiedzieć, ile tych projektów zalega na półkach - tłumaczy Adam Piekarec, działacz stowarzyszenia.

Większość z 20 projektów nie jest wpisana do przyszłorocznego budżetu miasta, a nawet do Wieloletniej Prognozy Finansowej Miasta. Nie są więc planowane do realizacji.

Najdroższy był projekt hali sportowej zamówiony w 2017 roku. Miasto zań zapłaciło 774 900 zł i... nie planuje inwestycji.

- Nie stać nas na nią przy dzisiejszych cenach - powiedziała na poniedziałkowym spotkaniu z mieszkańcami w SCOPiES prezydent Krystyna Danilecka-Wojewódzka.

Obecni na sali urzędnicy dodawali, że na takie obiekty dofinansowanie się zmniejszyło i nawet gdyby Słupsk je otrzymał, to i tak by musiał wydać kilkadziesiąt milionów z własnego budżetu. ©℗

WIĘCEJ NA STRONIE 5

REKLAMA 158848879

już od Nowego Roku
liposukcja
wspierana strumieniem wodnym (WAL)
Szpital SALUS Słupsk tel. 721 700 021

eprasa.pl bb89b084ab

Pogoda w regionie

Dzisiaj

6°C
3°C

Barometr
1014.4 hPa
Wiatr
płd. 24 km/h
Uwaga
silny wiatr

Wtorek	Środa	Czwartek
8°C 6°C	10°C 1°C	5°C 3°C

Uwaga: silny wiatr

Grzegorz Hilarecki
grzegorz.hilarecki@gp24.pl

W POSZUKIWANIU ATMOSFERY ŚWIĄT W NASZYM MIEŚCIE

Komentarz

Jarmark Bożonarodzeniowy w Słupsku, który odbył się w ten weekend, trochę przybliżył w mieście atmosferę świąt. To świetny pomysł i dobrze dobrane miejsce. Co zresztą słyszałem od wielu słupszczan. W zasadzie brakowało tylko śniegu. Wbrew zarzekaniom meteorologów jakoś zima do nas nie przychodzi. Choć jest przysłowie, że gdy Barbara po wodzie, to święta po lodzie, ale raczej w Słupsku spodziewajmy się świąt z deszczem, a nie śniegiem.

Trochę żal też, że plac przed słupskim ratuszem mamy zastawiony samochodami, a nie ma tam lodowiska. Niestety, miasto przegrało z gminą i jej pomysłem na kryte lodowisko w Redzikowie. Wieczorami więc na placu Zwycięstwa jest ciemno i smutno. Za to ładniej i sensowniej niż w ubiegłych latach ustrojono centrum świątecznymi światełkami. Wielka brawa za wygląd Skweru Pierwszych Słupszczan.

Ku zaskoczeniu część słupszczan już w ten weekend kupowała choinki. Stoisk ze świątecznymi drzewkami nie brakuje, a rozbieżność cenowa wielka.

Dobrze, że władze zauważyły: żywe drzewka są bardziej ekologiczne od tych sztucznych, co można wyczytać na BIP urzędu. Szkoda więc, że żadna z trzech ustawionych w centrum choinek nie jest żywa. ©℗

009490980

Wyrazy głębokiego współczucia
Panu insp. Leszkowi Gurskiemu
Komendantowi Miejskiemu Policji w Słupsku
z powodu śmierci
Ojca
składają
Komendant Szkoły Policji w Słupsku i współpracownicy

009491560

Wyrazy szczerego współczucia
Pani Teresie Kopera
z powodu śmierci
Matki
składają *dyrekcja i współpracownicy*
z Zespołu Szkolno-Przedszkolnego w Słupsku

REKLAMA 006786737

GŁOS POMORZA

NEKROLOGI

„Umarłych wieczność dotąd trwa
Dokąd pamięcią im się płaci
Chwiejna waluta. Nie ma dnia
By ktoś wieczności swej nie stracił"

Zamieść nekrolog, kondolencje lub wspomnienia o najbliższych, którzy odeszli, w Głosie Pomorza i bezterminowo na stronie **www.nekrologi.net**

Zdrowe święta - jak nie rezygnować z tradycji?

Rozmowa

z Alicją Bekier, dietetykiem i diagnostą laboratoryjnym z Poradni Dietetycznej Hormoline System.

Czy Polacy dbają o dietę?

Dbają, ale gubią się w gąszczu informacji, które dochodzą do nich z różnych mediów i książek. Te informacje często się wzajemnie wykluczają, przez co Polacy czują się zagubieni.

Dlaczego tak ważne jest, żeby nasza dieta była odpowiednio zbilansowana?

Dieta wpływa na każdy aspekt życia człowieka: na sferę psychiczną i fizyczną. Poprzez odpowiednie żywienie jesteśmy w stanie zapobiegać chorobom cywilizacyjnym, np. cukrzycy typu II. W tym przypadku dieta jest decydującym czynnikiem, od którego zależy, czy choroba zacznie się rozwijać wcześniej, czy później albo... czy w ogóle zacznie się rozwijać.

FOT. ARCHIWUM PRYWATNE

Alicja Bekier zapewnia, że przygotowanie zdrowych świąt nie musi być trudne

Co w przypadku potraw, które podczas świąt pojawiają się na naszych stołach? W jaki sposób przygotować zdrowe święta?

Na pewno nie warto rezygnować z tradycji, ale przygotowujmy potrawy z produktów dobrego pochodzenia. Czyli jeżeli uwielbiamy makowiec, to masę makową zróbmy samemu. Ostatnio zrobiłam przegląd gotowych mas makowych i - niestety - połowa takiej masy składa się z syropu glukozowo-fruktozowego, a nie z cukru, miodu i bakalii.

Przed nami święta Bożego Narodzenia. Wiele osób najmłodszym członkom rodziny kupuje słodycze. Czym można zastąpić taki niezdrowy podarunek?

Jeśli chodzi o słodycze, które dzieci uwielbiają, to wiadomo, że musimy zachować umiar. Są słodycze lepszej jakości, ale też gorszej. Najprościej jest po prostu czytać ich etykiety. Są słodycze, w których składzie występują głównie dodatki chemiczne, aromaty, tłuszcze utwardzone i cukier. Jeśli na etykiecie znajduje się naturalne kakao, miód, wanilia, to takie słodycze będą lepszym wyborem. Jeśli całkiem chcemy zrezygnować ze słodyczy, to również istnieją zdrowe produkty bazujące na owocach, błonniku, z dodatkiem fig lub płatków owsianych.

Rozmawiała
Nicole Młodziejewska

n.mlodziejewska@glos.com

Zaproś amerykańskiego marynarza na święta Bożego Narodzenia

Słupsk

oprac. Alek Radomski
aleksander.radomski@gp24.pl

Amerykanie z bazy w Redzikowie liczą na wspólne święta.

„Zaproś marynarza na święta" to specjalny program świąteczny pod patronatem dowódcy NSF Redzikowo, komandora Erica Williamsa. Program ten umożliwia odwiedziny amerykańskich marynarzy w dniach 24, 25, 26 grudnia lub 1 stycznia w domach polskich rodzin, aby wspólnie obchodzić święta, zasiąść do rodzinnego obiadu i podzielić się tradycjami świątecznymi. Polskie rodziny są proszone o przyjęcie pracowników służby mundurowej, którzy nie mogą być ze swoimi rodzinami. Polskie rodziny będą starannie wybrane, tak aby dopasować ich preferencje do preferencji konkretnego marynarza.

-Przyjęcie naszych amerykańskich marynarzy do domów waszych polskich rodzin podczas świąt Bożego Narodzenia jest kolejnym sposobem na wzmocnienie naszej amerykańsko-polskiej przyjaźni i partnerstwa na wiele lat - zachęca NSF Redzikowo.

Osoba wyznaczona do kontaktu to pani Małgorzata Ozimek (Gosia), numer kontaktowy 048 573 001 282, e-mail: malgorzata.ozimek@us.kbr.com

ZDJĘCIE DNIA

FOT. ŁUKASZ CAPAR

Na zakończenie II Festiwalu Praw Dziecka w Słupsku w sobotę, 14 grudnia, zorganizowano mikołajki dla dzieci i młodzieży w Słupskim Klubie Bokserskim Energa Czarni Słupsk. Organizatorzy przygotowali sporo atrakcji, a dzieci niezależnie od wieku świetnie się bawiły

DYŻURNY GP

Na Czytelników czekamy
w redakcji „Głosu Pomorza"
w Słupsku przy
ul. Henryka Pobożnego 19
tel. 59 848 81 00

Zbigniew Marecki

KALENDARIUM

16 grudnia

1577
Po zakończeniu wojny Rzeczypospolitej z Gdańskiem król Stefan Batory wjechał uroczyście do miasta i przyjął przysięgę wierności od rady miejskiej oraz potwierdził jego przywileje.

1703
W nocy z 15 na 16 grudnia wichura zerwała hełm Wieży Zegarowej na Wawelu.

1863
W bitwie pod Bodzechowem jazda powstańcza z II Korpusu gen. Józefa Hauke-Bosaka została rozbita przez pułk smoleński płk. Ksawerego Czengiery'ego. W starciu dostał się do niewoli rosyjskiej ciężko ranny płk. Zygmunt Chmieleński.

1963
Nieznani sprawcy podpalili stadion Cracovii, który doszczętnie spłonął.

2005
Odchodzący prezydent Aleksander Kwaśniewski zastosował prawo łaski wobec byłego wiceministra spraw wewnętrznych Zbigniewa Sobotki, skazanego za udział w tzw. aferze starachowickiej. ©℗

Z TWITTERA

Robert Biedroń, Nowa Lewica
Stoimy przed wyborem - albo Polska będzie europejska, progresywna i przyjazna wszystkim obywatelom, albo stanie się skansenem Europy. Lewica się jednoczy. Pora, żeby zjednoczyć Polskę.

Sławomir Nitras, Platforma Obywatelska
Wyobraźmy sobie. Pewna wspólnota postanawia odejść od świeczek i wprowadzić elektryczność.Ponoszą koszty, inwestują, bo to oznacza postęp. A jeden mówi: rezygnuję z postępu, bo mam swoje tempo. To premier Morawiecki w UE w kwestii klimatu.

WALUTY Z 13.12.19

USD	3,8362	(+)
EUR	4,2678	(-)
CHF	3,8978	(+)
GBP	5,1137	(-)

(+) wzrost ceny w stosunku do notowania poprzedniego
(-) spadek cen w stosunku do notowania poprzedniego

eprasa.pl bb89b084ab

Śmierć dzieci po pożarze kamienicy w Lęborku. Oskarżony o podpalenie chce uchylenia aresztu

Bogumiła Rzeczkowska
bogumila.rzeczkowska@gp24.pl

Z sali sądowej

Czwartkowa rozprawa nie przyspieszyła zakończenia procesu Macieja D. Zabrakło biegłego lekarza i świadka. Mimo dotychczasowego szybkiego tempa procesu kolejny termin wyznaczono dopiero w lutym.

FOT. BOGUMIŁA RZECZKOWSKA

Pokrzywdzona rodzina na rozprawie Macieja D. w Sądzie Okręgowym w Słupsku. Na pierwszym planie fotografie Agatki i Janka, rodzeństwa, które zginęło od poparzeń

Toczący się przed Sądem Okręgowym w Słupsku proces 19-letniego Macieja D. zmierzał ku zakończeniu. Gdyby nie ostatnie przeszkody, w czwartek strony mogłyby wygłosić mowy. Tak się jednak nie stało, ponieważ biegły lekarz opiniujący obrażenia pokrzywdzonych nie dotarł do sądu, bo w szpitalu nie miał zastępstwa. Zaproponował inne terminy, ale te z kolei kolidowały z terminami składu sądzącego.

Nie stawił się Tadeusz D., ojciec oskarżonego, który miał zeznawać jako świadek. W rozmowie telefonicznej przeprowadzonej w czasie przerwy jego córka przekazała informację, że Tadeusz D. nie chce stawić się w sądzie.

Na świadka nałożono więc karę porządkową w wysokości tysiąca złotych.

Sędzia Agnieszka Pawlicka-Sikora przedstawiła wyniki wizji lokalnej, która odbyła się w miejscu zamieszkania oskarżonego w Wilkowie. Maciej D. w pierwszej wersji wyjaśnień, gdy przyznawał się do podpalenia, twierdził, że wyszedł przez małe okienko. Teraz utrzymuje, że w nim by się nie zmieścił. Przeprowadzono więc eksperyment, w którym brał udział policjant, by ustalić możliwość opuszczenia domu. Okazało się, że funkcjonariusz był w stanie wyjść przez okno, a dach nie jest zbyt spadzisty i można się po nim poruszać.

Do sądu wpłynęła też korespondencja (rysunki) od oskarżonego dla Darii Dynkiewicz. Była partnerka Macieja D. miała ją przekazać ich wspólnej córce, niespełna półtorarocznej dziewczynce. Daria Dynkiewicz nie chciała jej przyjąć.

Oskarżony złożył też wniosek o uchylenie mu tymczasowego aresztowania i zamiany na dozór policji, ponieważ w czasie zdarzenia był w domu, a pożar - jego zdaniem - mógł wzniecić odurzony narkotykami syn sąsiadów.

- W areszcie spędziłem czternaście miesięcy. To dla mnie wielki ból. Rodzinie stała się krzywda, ale ja jestem niewinny - powiedział Maciej D.

Sąd jednak uznał, że uchylenie aresztu jest niemożliwe, ponieważ zarzucane oskarżonemu zbrodnie są zagrożone wysoką karą. Natomiast dotychczasowy przebieg procesu w wysokim stopniu uprawdopodabnia fakt popełnienia zarzucanych mu przestępstw. Poza tym Maciej D. groził pozbawieniem życia swojej byłej partnerce.

Prokuratura Okręgowa w Słupsku oskarża Macieja D. o popełnienie zbrodni zabójstwa dwóch osób oraz usiłowania zabójstwa czterech kolejnych osób w związku z podpaleniem budynku mieszkalnego w Lęborku przy ul. Pileckiego.

Tragedia rozegrała się w nocy z 30 września na 1 października ubiegłego roku około godziny 1.30.

Daria Dynkiewicz, była partnerka oskarżonego, z małą córeczką Polą przeprowadziła się ze swojego mieszkania do swojej mamy, bo dłużej nie mogła już znieść sytuacji, jaka zapanowała w jej związku z Maciejem D. Mężczyzna groził , że ją zabije. Tamtej nocy Maciej D. w piwnicy podpalił szmaty i plastikowe butelki.

Uciekającej z mieszkania rodzinie ogień odciął drogę. Dzieci Wioletty Wenig straciły przytomność. Z pożaru wynieśli je strażacy.

16-letnia Agatka żyła nieco ponad tydzień. Na początku grudnia 2018 roku zmarł 13-letni Janek. Czteroletni Maciuś miał ciężkie poparzenia większości ciała. Chłopiec cierpi do dzisiaj fizycznie i psychicznie. Ma ślady poparzeń i przechodzi ciężką terapię laserową skóry. ©℗

REKLAMA 009485741

eprasa.pl bb89b084ab

Od podwyżek podatku do podwyżek dla pracowników miasta

Grzegorz Hilarecki
grzegorz.hilarecki@gp24.pl

Słupsk

Odbyło się ostatnie z czterech spotkań władz miasta z mieszkańcami Słupska na temat budżetu miasta na 2020 rok. Prezydent miasta Krystna Danilecka-Wojewódzka, przekonywała, że to budżet szyty na miarę. Tak by pracownicy miasta dostali podwyżki, a miasto miało na inwestycje i rozwój.

Budżet będzie rekordowy, ale na deficycie 31-milionowym. Dochody miasta zaplanowano na rekordowym poziomie niemal 630 milionów. Dochody więc rosną, wszak obecna władza podwyższyła podatki lokalne (od nieruchomości i transportowy). Wydatki też rekordowe - 660! (o niemal 10 milionów więcej niż w tym roku). Pokazano to podczas prezentacji dla mieszkańców w SCOPiES. Jak mało to obchodzi słupszczan było widać po frekwencji, gdyby nie urzędnicy i dziennikarz, prezydent miasta spotkała by się tylko z... trojgiem słupszczan.

Krystyna Danilecka-Wojewódzka, przekonywała, że najważniejszym faktem mającym wpływ na budżet miasta, jest wpływ decyzji rządu PiS. Samo zmniejszenie podatku dochodowego z 18 do 17 procent spowoduje spadek dochodów miasta o 6,5 mln zł. To że młodzi do 26 roku życia nie płacą podatku spowoduje, że do kasy miasta nie wpłynie 1,5 mln zł. Jeszcze jest... wzrost kwoty wolnej od podatku itd.

Adam Piekarec obecny na sali zauważył, że mimimo to wpływy z podatków zaplanowano w budżecie na trochę wyższym poziomie niż w 2018. Bowiem, co roku one rosły o ok. 10 mln zł.

- Samorząd obciąży też wzrost płacy minimalnej i to dwojako - odpowiadała prezydent miasta. - Bo trzeba pensje podnieść do narzuconej pensji minimalnej, a do tego dodać, co jest decyzją rządu, stażowe. Ale osoba bez kwalifikacji z najniższą pensją i stażowym nie może zarabiać więcej od osoby z kwalifikacjami. Tu też trzeba podnieść płace. Ten wydatek miasto szacuje na 15 mln zł w przyszłym roku.

Jak widać wielu słupszczan czekają podwyżki wynagrodzeń. Także urzędników.

Pani prezydent pokazywała liczby, ile miasto dopłaca miesięcznie do każdego dziecka w przedszkolu, żłobku czy szkole. Generalnie, do oświaty 60 mln zł z własnych środków.

-To wszystko musieliśmy zbilansować, tak by były pieniądze na rozwój - mówiła Krystyna Danilecka-Wojewódzka.

Widać tu w końcu gospodarskie myślenie. Przykładem robiona właśnie ulicach Chełmońskiego, przy której miasto ma działki, które planuje sprzedać drożej, niż gdyby tej ulicy nie zmodernizowano.

Zarezerwowano środki na zakup mieszkań od dewelopera za ulicą Zaborowską (10 mln), oraz na rozwój osiedla zachodniego, między Legionów Polskich a 3 Maja.

Są pieniądze na inwestycje unijne. Ale cały budżet jest na kredyt. Na początek 2020 roku wielkość zadłużenia naszego miasta wyniesie 260.357.079,64 zł, a na koniec roku 290.236.235,64 zł. Bankom oddamy 17,5 miliona, spłacając dawne kredyty i obligacje. I oczywiście wydamy nowe obligacje, płacąc za nie przez lata.

Teraz budżetem miasta zajjma się radni na środowej sesji.

©℗

FOT. GRZEGORZ HILARECKI

Krystyna Danilecka-Wojewódzka, prezydent miasta, podczas spotkania w SCOPiES tłumaczyła składniki budżetu na 2020 r.

Z POLICJI

FOT. RADEK KOLEŚNIK

Koszalin

Łupy, które zabrali złodzieje, mogą być warte ponad milion

Według wstępnych szacunków biżuteria, którą ukradli włamywacze z salonu jubilerskiego w Forum Koszalin, może być warta nawet ponad milion złotych. Trwa poszukiwanie sprawców.

Mowa o zdarzeniu, do którego doszło w czwartek nad ranem, około godziny 4. Nieustaleni sprawcy staranowali samochodem (audi 80) szklane drzwi, wjechali do środka Centrum Handlowego Forum Koszalin, a następnie rozbili witrynę sklepową i dostali się do salonu jubilerskiego. Stąd zabrali biżuterię. Ich sposób działania wskazuje na to, że wiedzieli, po co przyszli - nie zadowolili się tańszymi świecidełkami. Sięgnęli po droższy towar, wyeksponowany w gablotach stojących na środku salonu. Wszystko trwało bardzo krótko. Kilka minut poźniej po sprawcach pozostało tylko porozbijane szkło i porozrzucana na podłodze drobna biżuteria.

MARZENA SUTRYK

Z policji

Policjant w czasie wolnym zatrzymał pijanego kierowcę

Funkcjonariusz z Komisariatu Policji w Ustce pokazał, że służba trwa 24 godziny na dobę. Przemysław Nadolny, będąc po służbie, na jednej z ulic miasta, zobaczył kierowcę stwarzającego zagrożenie na drodze i natychmiast zareagował, a podejrzewając, że kierujący może być nietrzeźwy uniemożliwił mu dalszą jazdę.

- Zachowanie kierującego pojazdem marki Audi, który wymusił pierwszeństwo przejazdu i następnie uderzył w krawężnik, wzbudziło podejrzenie policjanta. Funkcjonariusz podjął natychmiastowe działanie i zatrzymał pojazd. Od mężczyzny wyczuwał alkohol, dlatego odebrał mu kluczyki i uniemożliwił dalszą jazdę. O zdarzeniu został poinformowany dyżurny jednostki, który na miejsce skierował patrol policji - mówi Monika Sadurska, rzecznik prasowy słupskiej policji.

Badanie alkomatem wykazało, że 37-letni kierowca audi ma ponad promil alkoholu w organizmie. Funkcjonariusze zatrzymali prawo jazdy i sporządzili dokumentację służbową. Mężczyzna został przesłuchany i usłyszał zarzut kierowania pojazdem w stanie nietrzeźwości, do którego się przyznał. Wkrótce odpowie za jazdę w stanie nietrzeźwości, za co grozi kara do 2 lat pozbawienia wolności. **(MAG)**

FOT. SZPITAL SŁUPSK

Słupsk

Dzieci z onkologii będą miały piękne prezenty

Już po raz drugi onkologia Wojewódzkiego Szpitala Specjalistycznego w Słupsku przyłączyła się do wielkiej świątecznej akcji Stowarzyszenia Muszkieterowie Szpiku. - Nie liczyliśmy dokładnie zebranych zabawek, gier planszowych, przytulanek, artykułów kreatywnych, ale jedno jest pewne, został pobity wynik dobroci z ubiegłego roku. Wszystkim darczyńcom dziękujemy z całego serca – informuje Katarzyna Kucharska ze słupskiego szpitala.

Stowarzyszenie Muszkieterowie Szpiku przekaże podarki na oddziały do Olsztyna, Gdańska, Poznania i Krakowa. Worki z prezentami wykorzystywane są tam jeszcze długo po świętach. **(MAG)**

FOT.ŁUKASZ CAPAR

Słupsk

Zagrali dla Nadziei i jej wspaniałych podopiecznych

W sobotę i niedzielę w Słupsku odbył się Turniej charytatywny w piłkę nożną „Dach dla Nadziei". To inicjatywa Daniela Libigockiego i Krystiana Klawikowskiego. Całkowity dochód trafił do Fundacji dla Dzieci Niepełnosprawnych NADZIEJA na remont dachu budynku głównego, w którym mieści się skrzydło rehabilitacyjne oraz Przedszkole Terapeutyczne. Więcej z tego wydarzenia w piątkowym „Głosie Słupska". **(GH)**

FOT.ŁUKASZ CAPAR

Słupsk

Charytatywny bieg na orientację w Trzech Falach

Ponad 100 osób pobiegło w sobotę w charytatywnym biegu na orientację „Biegnijmy i dajmy im radość"! Bieg odbył się na rzecz Stowarzyszenia Przyjaciół Niepełnosprawnych „Dajmy im radość". Impreza została zorganizowana przez Decathlon Słupsk i Park Wodny Trzy Fale. Uczestnicy mieli do pokonania dystans 5 km. Uczestniczyły całe rodziny, pokonując wyznaczoną wokół akwaparku trasę.

(GH)

Słupsk

Szkoła Rodzenia zaprasza na swoje 1. urodziny

Aż 52 ciężarne skorzystały z bezpłatnej edukacji przedporodowej w 2019 r. w Wojewódzkim Szpitalu Specjalistycznym w Słupsku. Te panie doczekały się już swojego potomstwa. Duże zainteresowanie, stworzoną rok temu, bezpłatną Szkołą Rodzenia powoduje, że placówka będzie świętować swoje pierwsze urodziny. Uroczystość zaplanowano na środę, 18 grudnia o godz. 16 w sali konferencyjnej w budynku Zarządu Szpitala. W progrmie, m.in. prezentacja wykładowców szkoły rodzenia (każda z osób przedstawi się i krótko opowie jakie prowadzi zajęcia), loteria z niespodziankami (przy wejściu przedstawiciel rodzinki dokonuje wpisu na listę obecności i zapamiętuje numerek, który będzie brał udział w loterii prezentów) , wspólne zdjęcie oraz tort.

Obecnie do szkoły rodzenia uczęszcza 20 ciężarnych wraz z partnerami. - Spotykamy się raz w tygodniu w każdą środę na dwugodzinnych zajęciach – informuje Aleksandra Cibińska ze Szkoły Rodzenia w Wojewódzkim Szpitalu Specjalistycznym w Słupsku. - Tematyka zajęć w szkole rodzenia jest zgodna ze standardem organizacyjnym opieki okołoporodowej nad matką i dzieckiem. Zakłada ok. 20 tematów, na które uczęszczają zainteresowane tematem pacjentki. Obecność na zajęciach nie jest obowiązkowa. Na zajęcia można zapisać się w każdej chwili, tematyka zajęć powtarzana jest cyklicznie. W zajęciach wraz z pacjentkami uczęszczają osoby towarzyszące – dodaje Aleksandra Cibińska. Dużym atutem szkoły rodzenia jest, że osoby prowadzące zajęcia są pracownikami szpitala.

(MAG)

eprasa.pl bb89b084ab

Woda się wciąż leje w podziemnym garażu

Kinga Siwiec
kinga.siwiec@gp24.pl

Słupsk

W podziemnym garażu bloku przy ulicy Frąckowskiego 15 po ścianach leje się woda. Problem nie jest nowy.

Kilka dni temu napisał do nas pan Piotr, który ma miejsce postojowe w bloku numer 15 na ulicy Frąckowskiego. Podczas szukania informacji o problemach w garażach podziemnych znalazł artykuł „Głosu Pomorza", który opisywał problem jego garażu sprzed prawie 10 lat.

- Szukałem informacji o problemach w garażach podziemnych i jakie było moje zdziwienie, kiedy odkryłem, że o moim garażu pisaliście już 9 i pół roku temu. Nie mieszkam tu tak długo, więc nie spodziewałem się, że tyle lat trwa ten problem - pisze w mailu pan Piotr. - Mieszam w pobliżu ulicy Frąckowskiego i mam miejsce postojowe w garażu bloku numer 15. To co się tam to są jakieś kpiny ze strony spółdzielni, która w ogóle nie reaguje. Woda leje się po ścianach, tynki odpadają, na ścianach jest jeden wielki grzyb.

Blok przy ulicy Frąckowskiego 15 został oddany do użytku we wrześniu 2009 roku. I już niedługo później pojawiły się problemy z wilgocią w garażu. - Od kilku lat sukcesywnie prowadzimy prace w tym garażu. Co roku remontujemy jakiś odcinek. W przyszłym roku planujemy usunięcie ostatniego przecieku - mówi Justyna Szczepocka ze spółdzielni „Dom nad Słupią".

FOT. ARCHIWUM

O tym problemie informowaliśmy po raz pierwszy w maju 2010 roku. Jak widać znowu jest tam problem z wodą

FOT. ŁUKASZ CAPAR

FOT. ŁUKASZ CAPAR

Słupsk

Jarmark czyli zabawa dla wszystkich na Nowobramskiej

Wczoraj podczas finału bożonarodzeniowego jarmarku nie zabrakło władz miasta, tłumu słupszczan. Świetnie bawili się także ci najmłodsi, na których czekała wioska Św. Mikołaja, pokaz rzeźb lodowych oraz karuzela. Starsi woleli grzane wino oraz występy chórów i solistów. Było wspólne gotowanie z finalistami programu Masterchef oraz licytacja nagród. Wczoraj podczas finałowego koncertu poczuć można było... święta. **(GH)**

Projekty zalegają w miejskiej szafie

Słupsk
Grzegorz Hilarecki
grzegorz.hilarecki@gp24.pl

Jeden z opłaconych w latach 2015-19 projektów stracił już datę ważności.

To rewitalizacja obszaru poszpitalnego w Słupsku. Projekt zamówiony w 2015 miał datę do 2018. Wydano 276.314,58 zł, głównie unijnej dotacji.

Inne, choć też nie zostały wpisane do budżetu na 2020 rok, ani do Wieloletniej Prognozy Finansowej miasta na lata 2020-2037, są jeszcze ważne.

To trzy projekty związane z wodami opadowymi. W sumie zapłacono za to ponad 427 tys. zł. Opracowanie dokumentacji projektowej z przedmiarami robót i specyfikacjami technicznymi wykonania i odbioru robót - wykonanie zbiornika retencyjnego przy ul. Szczecińskiej, szczelnego zbiornika odprowadzającego wody opadowe przy ul. Portowej oraz budowę kanału deszczowego na odcinku od ul. Portowej do Słupskiej Specjalnej Strefy Ekonomicznej.

Tu radni nie zgodzili się na złożenie dokumentacji o dofinansowanie, bowiem ratusz nie miał wszystkiego dobrze przygotowanego.

Nie planuje się też przebudowy ulicy Starzyńskiego i Placu Zwycięstwa - projekt kosztował 53 tys. zł.

A co w takim razie jest planowane? Zrobienie ulic Zygmunta Augusta i Chopina, oraz chodników ul. Wileńskiej, Chrobrego, Przemysłowej, Solskiego, Wyspiańskiego, Niemcewicza. Przebudowę ulic Romera i Wrocławskiej wpisano do WPF.

REKLAMA 009480345

KOMUNIKAT

„Wodociągi Słupsk" informują, że w dniach 16-20 grudnia

w związku z bardzo ważną modernizacją sieci wodociągowej w rejonie ulic Piłsudskiego i Zygmunta Augusta w Słupsku, na Zatorzu mogą wystąpić spadki ciśnienia wody oraz jej zmętnienie związkami żelaza i manganu. Ponadto od dnia 12 grudnia należy się liczyć z utrudnieniami w ruchu drogowym na ulicy Piłsudskiego.

Za wszystkie utrudnienia serdecznie przepraszamy!

MATERIAŁ INFORMACYJNY 009441376

Skarbiec TFI: pomagamy wdrożyć i prowadzić PPK w firmie.

Właściwa komunikacja to jeden z najistotniejszych elementów wdrażania pracowniczych planów kapitałowych w firmach. W tym niezwykle ważnym procesie liczy się także czas i wsparcie, jakiego może udzielić odpowiadająca za zarządzanie pieniędzmi przyszłych emerytów instytucja finansowa. Skarbiec TFI pomaga przedsiębiorcom na każdym etapie wprowadzania pracowniczych planów kapitałowych w firmie, przygotowuje kompleksowe informacje dla uczestników programu i jednocześnie zarządza powierzonymi mu środkami, bazując na wieloletnim doświadczeniu inwestycyjnym.

Nie warto zwlekać z rozpoczęciem prac do wdrożenia PPK. Większość dużych firm odkładała decyzję na ostatnią chwilę, a potem działała w pośpiechu. Mimo że oficjalnie proces wyboru operatora PPK dla przedsiębiorców zatrudniających mniej niż 250 osób ma ruszyć 1 stycznia 2020 r., to naszym zdaniem im wcześniej rozpocznie się analizę ofert instytucji finansowych, ich kompleksową ocenę – tym lepiej dla całego procesu i samych pracowników. Istotne jest przecież to, żeby dokonać jak najlepszego wyboru – gra idzie o naprawdę niemałe pieniądze w długoterminowej perspektywie oszczędzania.

Ustawa wskazuje na cztery kryteria wyboru instytucji finansowej. Pierwsze z nich - to efektywność zarządzania, drugie – doświadczenie instytucji na rynku finansowym, trzecie – koszty zarządzania i czwarte – działania na rzecz dobra pracowników. Niewątpliwie te kryteria spełniają wszystkie podmioty, które znalazły się na liście Polskiego Funduszu Rozwoju i mają uprawnienie do zarządzania PPK. Najważniejsze więc, żeby pracodawca określił piąte kryterium – oczekiwania wobec instytucji finansowej. My, jako Skarbiec TFI, chcemy przede wszystkim zaoferować wysoką jakość obsługi podmiotu zatrudniającego, czyli tych osób, które są odpowiedzialne za PPK w danym podmiocie oraz organizować spotkania informacyjne z pracownikami. To ma ogromne znaczenie, bo niewątpliwie warto i trzeba prezentować pracownikom zalety wiążące się z długoterminowym programem oszczędzania.

Istotne jest, aby osoby, które przedstawiają PPK pracownikom, miały wiedzę na temat rynku kapitałowego, by umiały w prostych słowach przekazać, na czym polega system oszczędzania i inwestowania. Bardzo ważne jest odpowiednie przekazanie korzyści wynikających z długoterminowego oszczędzania. Tu najbardziej pomocne są wyliczenia. Wyobraźmy sobie pracownika, który zarabia 4400 zł brutto i oszczędza na swoją emeryturę przez 30 lat. Jeśli stopa zwrotu z jego inwestycji wyniesie 4 proc. rocznie, to uda mu się odłożyć w PPK 100 tys. zł, jeśli stopa wyniesie 6 proc., odłoży już 150 tys. zł. Wyraźnie widać, 2 punkty procentowe różnicy w stopie zwrotu to w horyzoncie 30 lat o połowę wyższy kapitał.

Istotną kwestią jest też możliwość wycofania środków zaoszczędzonych w PPK. Oczywiście celem jest, aby przekonać Polaków do długoterminowego oszczędzania, natomiast możliwość zwrotu środków jest argumentem budującym zaufanie do tego programu.

Obok ulotek, broszur, dyżurów eksperckich organizowanych przez instytucje finansowe, bardzo ważne jest wsparcie pracodawcy na poziomie technologicznym. Skarbiec TFI dostarcza swoim klientom nowoczesny i intuicyjny system transakcyjno-informacyjny, do którego mają dostęp pracownicy danej firmy. W systemie tym nie tylko można sprawdzić stan swoich zgromadzonych środków, ale również zmienić swój subfundusz zdefiniowanej dany na inny lub po prostu zamienić dane adresowe.

Jako instytucja finansowa jesteśmy z naszymi klientami na każdym etapie programu – podczas przygotowań do wdrożenia, pomagamy w kampaniach informacyjnych kierowanych do pracowników, a finalnie związujemy się z pracodawcą i jego pracownikami na wiele lat – zarządzając środkami powierzonymi w ramach PPK.

AUTOR:
Przemysław Jaworski
Dyrektor ds. Komunikacji Inwestycyjnej w Skarbiec TFI

ppk@skarbiec.pl
22 521 31 52

eprasa.pl bb89b084ab

Ruszają prace nad ustawą, która ochroni dzieci przed pornografią

Anita Czupryn
redakcja@polskatimes.pl

Warszawa

Premier Morawiecki przyspiesza prace nad ustawą chroniącą dzieci przed pornografią. W poniedziałek spotka się z zespołem, który przez rok pracował nad projektem przepisów. Istotne jest stworzenie narzędzia wiarygodnej weryfikacji wieku osób wchodzących na strony porno.

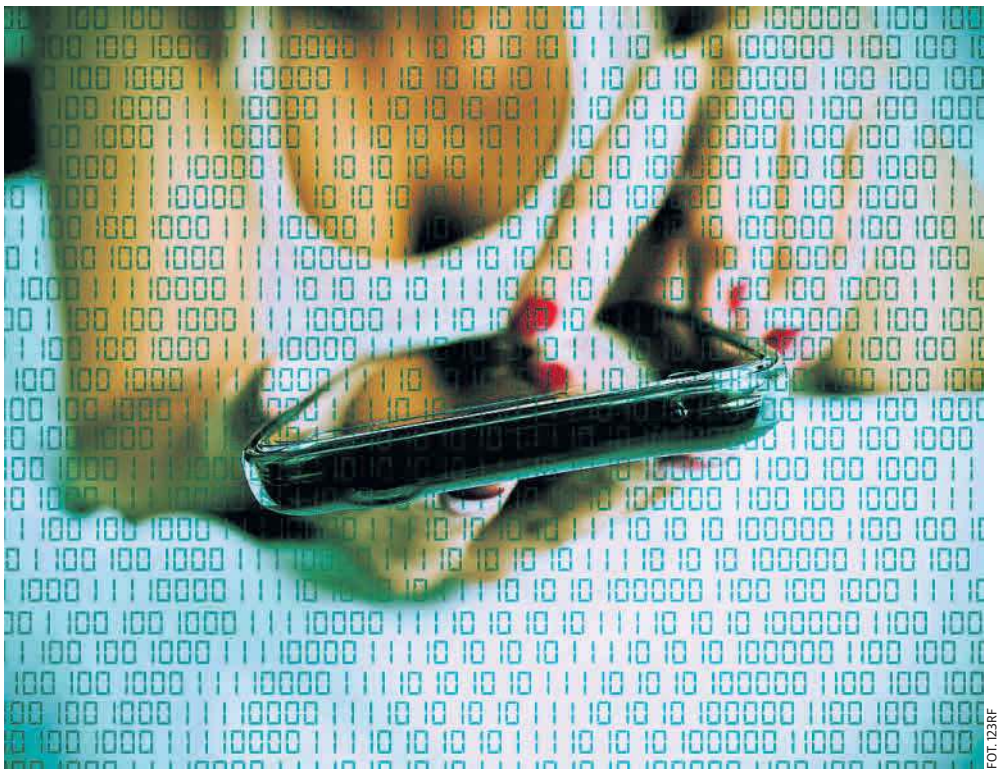

FOT. 123RF

O zgubnym wpływie na dzieci treści pornograficznych w sieci mówiono wiele. Ruszają prace nad uregulowaniami prawnymi, które mają uchronić dzieci przez zagrożeniami

O tym, że pornografia działa na dzieci jak trucizna, nie trzeba nikogo przekonywać. Dzieciaki w dosłowny sposób odbierają sceny porno, a to sprawia, że wizerunek seksu, jaki się w ich głowach kształtuje, nijak się ma do rzeczywistości. Pornografia powoduje u dzieci spustoszenie, doprowadzając do tragedii w realu.

- Co do oceny, jak pornografia działa na dzieci, nie ma sporu. Mówimy o tym, że pornografia zatruwa i niszczy dzieciom mózgi. Prowadzi do tego, że w przyszłości nie są w stanie założyć rodzin, zbudować związków, a poziom ich wyobrażeń na temat seksu jest oderwany od rzeczywistości - wylicza w rozmowie z „Polską" szefowa Rady Rodziny Dorota Bojemska, aktywistka na rzecz obrony rodziny, a prywatnie mama ośmiorga dzieci.

Najnowszy raport Stowarzyszenia Twoja Sprawa pokazuje, jaki jest faktyczny dostęp dzieci do pornografii. Dane budzą grozę. Wśród dzieci w wieku 14-16 lat blisko 60 proc. chłopców i ponad 20 proc. dziewcząt przyznaje się do oglądania pornografii - wynika z badań Instytutu Profilaktyki Zintegrowanej na grupie 10 tys. uczniów II i III klasy szkół gimnazjalnych.

Z kolei Fundacja Dajemy Dzieciom Siłę zwraca uwagę, że uzależnienie od pornografii i dostęp do niej ma związek z cyfryzacją życia. 92 proc. dzieci trafiło na pornografię za pośrednictwem internetu. Badania wskazują, że głównym źródłem dostępu do stron pornograficznych są smartfony, a posiada je 80 proc. dzieci! Oprócz tego z treściami przeznaczonymi dla dorosłych dzieci stykają się za pomocą laptopa (34 proc.), komputera stacjonarnego (26 proc.), czy tableta (11 proc.).

Wstrząsająca jest wiadomość, że polskie dziecko pierwszy kontakt z pornografią ma średnio przed ukończeniem 12. roku życia. Wielu z nich jest już uzależnionych od stron porno - portale przeznaczone dla dorosłych oglądają codziennie bądź kilka razy w tygodniu.

Wszystko przez to, że przed dostępem do pornografii w sieci dzieci nic nie chroni. Kliknięciem dziecko potwierdzi, że ma ukończone 18 lat i wchodzi w świat porno.

- Seksuolodzy, psychologowie i psychiatrzy biją na alarm. Rośnie nam pokolenie zatrute pornografią - mówi dalej Dorota Bojemska. I dodaje: - Nie dość, że regularne oglądanie pornografii prowadzi do uzależnień, to mówimy o efekcie eskalacji, który powoduje, że rośnie potrzeba coraz mocniejszych doznań. To z kolei później ma swoje odbicie w kwestiach zdrowotnych, dysfunkcjach seksualnych.

Zdaniem szefowej Rady Rodziny mamy do czynienia z sytuacją przerażającą. To ma się zmienić. Zespół powołany rok temu przez Stowarzyszenie Twoja Sprawa przedstawił projekt przepisów, które mają chronić dzieci przed dostępem do treści pornograficznych.

- Do zespołu roboczego zaproszono takie podmioty jak Instytut Wymiaru Sprawiedliwości (jednostka badawcza Ministerstwa Sprawiedliwości), Rzecznik Praw Obywatelskich, Rzecznik Praw Dziecka, Ministerstwo Cyfryzacji, Krajowa Rada Radiofonii i Telewizji, Polska Izba Informatyki i Telekomunikacji, IAB Polska, Fundacja Panoptykon, NASK oraz Związek Dużych Rodzin 3+ - wymienia Bojemska.

To szerokie grono analizowało badania, szukając rozwiązań dla powstającej ustawy. Takich, które by z jednej strony skutecznie chroniłyby dzieci przed pornografią, a z drugiej uwzględniły takie wartości jak wolność gospodarcza, prawo do prywatności czy swoboda wypowiedzi. Czyli - przepisy mają na celu ochronę dzieci i nie zakazują udostępniania pornografii osobom dorosłym. Część rozwiązań projektu opiera się więc na postulatach wyrażonych m.in. w nowej dyrektywie o audiowizualnych usługach medialnych, którą Polska będzie musiała implementować do września 2020. Chodzi o nałożenie na dostawców pornografii obowiązku wdrożenia skutecznych narzędzi weryfikacji wieku.

- Projekt ustawy zakłada: Po pierwsze, podaje definicję kwalifikowanych treści pornograficznych. Po drugie, ustanawia instytucję współregulatora, którą reprezentowałyby organizacje chroniące dzieci, również podmioty, które zajmują się ochroną prawa do prywatności. Po trzecie, powstałby rejestr domen, stron pornograficznych, które podlegałyby definicji kwalifikowanych treści pornograficznych i jako takie nie mogą zostać pokazywane dzieciom - wyjaśnia szefowa Rady Rodziny.

Do tej pory był problem, jak te kwestie uregulować. W myśl nowych uregulowań współregulator wskazywałby podmioty naruszające przepisy i apelował do odpowiednich placówek o działanie.

- Istotne jest stworzenie narzędzia wiarygodnej weryfikacji wieku. Tego typu narzędzia funkcjonują na rynku, np. środowisko VOD takie rozwiązania posiada. Tego typu rozwiązania powstały też w Wielkiej Brytanii - mówi Dorota Bojemska. Jej zdaniem obecnie istniejący projekt jest najlepszym z możliwych.

Faktem jest, że istnieje społeczna potrzeba zajęcia się tym tematem. - Blisko 68 proc. spośród 2 015 respondentów jest za wprowadzeniem na stronach pornograficznych realnej, weryfikacji wieku. Spotkanie premiera z Radą Rodziny i ekspertami, przedstawicielami Stowarzyszenia Twoja Sprawa ma być pierwszym i przyczynić się do tego, aby ustawa mogła zostać szybko procedowana.

- Premier Mateusz Morawiecki jest za tym, aby te rozwiązania wprowadzić jak najszybciej, dlatego w trybie pilnym. Cieszymy się, że błyskawicznie zareagował i z powagą traktuje tę sprawę - mówi szefowa Rady Rodziny.

Projekt przepisów opublikowano też na stronie www.twojasprawa.org.pl. Stowarzyszenie Twoja Sprawa umieściło także na stronie infografiki wyjaśniające genezę projektu, przyjęte założenia legislacyjne, jego główne elementy, sankcje i proponowane przepisy proceduralne. ©℗

Kidawa-Błońska i Kosiniak-Kamysz stają do walki o fotel prezydenta. Duda rusza w Polskę

Warszawa

Leszek Rudziński
leszek.rudzinski@polskapres.pl

Platforma Obywatelska ogłosiła, że kandydatką partii na prezydenta będzie Małgorzata Kidawa-Błońska. Tego samego dnia lider PSL Władysław Kosiniak-Kamysz oznajmił, że także będzie ubiegał się o tę funkcję. Z kolei prezydent Andrzej Duda już podróżuje po kraju, próbując przekonać do siebie wyborców.

- Zaczynamy wielką grę. Wiem, że ją wygramy. Wygrałam z Kaczyńskim w Warszawie. Wygram z Dudą. Mamy siłę, mamy energię - zapowiedziała w sobotę Małgorzata Kidawa-Błońska, kiedy dowiedziała się, że PO to właśnie ją wybrała na kandydatkę do wyścigu o fotel prezydencki.

Nim odbyło się głosowanie, wicemarszałek Sejmu w swoim wystąpieniu na konwencji krajowej partii przekonywała, że podczas partyjnych prawyborów Polacy zapewniali ją o swoim rozczarowaniu wobec urzędującej głowy państwa. - Ludzie zauważyli, że w Polsce nie ma prezydenta, który upominałby się o ich prawa, który by stawał w sytuacji, kiedy jest spór i trzeba ten spór rozwiązać. Nie ma prezydenta - mówiła.

Wydaje się, że z kandydatury Kidawy-Błońskiej ucieszyli się politycy PSL. Były minister rolnictwa Marek Sawicki stwierdził, że kandydatka Platformy reprezentuje bardziej „lewe skrzydło" partii. Dodał, że jest szansa, iż część centrowo-prawicowych wyborców PO zagłosuje na Władysława Kosinika-Kamysza, który w ten weekend w Zakopanym zapowiedział swój start w wyborach prezydenckich.

Lider Ludowców przekonywał, że program PSL ułatwi życie wszystkim Polakom, a jego sztandarowe założenia to: emerytury bez podatku, dobrowolny ZUS, sprawy związane z czystym środowiskiem, z tanią energią, z dostępną służbą zdrowia i z najlepszym polskim rolnictwem, a przez to najlepszą polską żywnością. Tego samego dnia Kosiniak-Kamysz pojechał do Katowic, gdzie spotkał się z przedsiębiorcami.

Kampanię prezydencką prowadzi już tak naprawdę ubiegający się o reelekcję Andrzej Duda. Prezydent nie pozostawił wątpliwości - osią kampanii wyborczej będzie walka o kształt polskiego wymiaru sprawiedliwości.

Andrzej Duda odwiedził w rocznicę wprowadzenia w Polsce stanu wojennego Krystynę Barchańską, matkę niespełna 17-letniego Emila Barchańskiego, zamordowanego w 1982 r. który był najmłodszą ofiarą stanu wojennego.

Kobieta zachwala prezydenta, dziękując mu jednocześnie za to, że „wygarnął sędziom z kasty". - Poziom zakłamania tego towarzystwa i jego hipokryzji mnie osłabia - odparł Duda, mówiąc o sędziach.

Kilka dni wcześniej w Nowym Mieście Lubawskim (woj. warmińsko-mazurskie) Duda mówił o „przywróceniu w Polsce sprawiedliwych sądów". - Sędziowie muszą zrozumieć, iż sądy są dla obywateli, a nie obywatele dla sądów. To wynika z konstytucji. Ale wolą chronić siebie nawzajem, „rączka rączkę myje" - skwitował. ©℗

eprasa.pl bb89b084ab

REKLAMA

229346815

IMPONUJĄCA MĘSKOŚĆ i 90 minut AKCJI NON-STOP

Czy facet po 40., 50., czy nawet 60. roku życia może dorównać w miłosnych podbojach dwudziestolatkowi? Oczywiście, pod warunkiem, że będzie korzystać z rewolucyjnej metody sprawdzonej przez 50 420 mężczyzn z całej Polski. Dowiedz się, jak działa naturalna żelowa formuła, która może poprawić Twoje libido i kondycję łóżkową nawet ośmiokrotnie! Tylko teraz masz szansę skorzystać z niej BEZPŁATNIE dzięki programowi refundacyjnemu producenta.

Tajna broń, która zrobi z Ciebie samca alfa!

Bądź gotowy do akcji W 15 MINUT!

Kobiety lubią zdecydowanych, pewnych siebie mężczyzn – takie są fakty. Nic tak nie podminowuje męskiej samooceny, jak problemy z gotowością. Kiedy nie możesz dać partnerce satysfakcji w sypialni, to kwestią czasu pozostaje to, kiedy będzie chciała „wymienić Cię na lepszy model". Na szczęście nie musisz się już godzić na wyrok, jakim są zaburzenia wzwodu, które spotykają statystycznie co 3. mężczyznę po 40. roku życia. **Na rynku pojawiła się bowiem ultra-skuteczna formuła, która na nowo rozpali w Tobie ogień** – sprawi, że poczujesz ochotę na miłosne igraszki i pomoże Ci zostać w gotowości przez ponad 90 minut. Co najlepsze, osiągniesz to w zaledwie kwadrans!

Zmień się w ŁÓŻKOWEGO MOCARZA!

Jakich efektów możesz spodziewać się stosując nowatorską formułę?

- **Stan gotowości szybszy i mocniejszy niż w czasach młodości**
- **Większy rozmiar przyrodzenia**
- **Gotowość do kilku stosunków z rzędu**
- **Znaczny wzrost libido**
- **Stosunek trwający nawet 3x dłużej**

Pompki i zabiegi przestają być potrzebne

Rewolucyjne rozwiązanie, o którym mowa to **w pełni naturalny, żelowy preparat stymulujący przyrodzenie.**

W łóżku wiek to żadna przeszkoda

Najstarszy użytkownik nowej formuły w Polsce ma 88 lat. Żelowy ekspander działa tak samo w każdym wieku!

Eksperci są zgodni, że dzień, w którym wprowadzono go na rynek, stał się początkiem końca tradycyjnych metod walki ze spadkiem męskich możliwości intymnych. Zamiast stosować wymyślne urządzenia w rodzaju pompek, wystarczy rozprowadzić odrobinę żelu na swojej męskości. **Szybko dyskretnie i w 100% bezpiecznie. Efekty zauważalne są już po kilku minutach,** a Ty nie musisz przejmować się niebezpiecznymi skutkami ubocznymi. Innowacyjna formuła opiera się na naturalnych i przebadanych składnikach. Tubkę z preparatem możesz nosić zawsze przy sobie i bez trudu użyć go wtedy, kiedy jest Ci potrzebny, w przeciwieństwie do nieporęcznych i trudnych w użyciu, a przy tym często nieskutecznych pompek. To jednak nie koniec dobrych wiadomości – dzięki programowi refundacyjnemu producenta, możesz skorzystać z preparatu bez nadszarpywania domowego budżetu.

POWIĘKSZ GO i pozwól sobie na więcej

Trzeba powiedzieć to wprost: **rozmiar ma znaczenie.** Jeżeli chcesz sprawić, że Twoja partnerka będzie wniebowzięta, to mamy dla Ciebie dobrą wiadomość. Wywołanie i utrzymanie potężnego ukrwienia to tylko niektóre z zastosowań nowej formuły. W skład żelowego dynamizatora męskości wchodzi wysoce stężony olej cynamonowy, który wchłaniając się w ciała jamiste przyrodzenia, powoduje rozszerzenie ich nawet o 160%. Dzięki temu wpływa do nich znacznie więcej krwi, a wzwód jest mocniejszy niż bez wspomagania się preparatem. Mówiąc prostymi słowami: **pozwala to każdemu mężczyźnie imponować pokaźnym rozmiarem przyrodzenia.**

Twoja partnerka NIE WYPUŚCI CIĘ z sypialni

Kryzys męskości? Impotencja? To tylko kwestia wyboru, więc wybierz mądrze – skorzystaj z rozwiązania, które oferuje Ci współczesna nauka i zaskocz swoją partnerkę przypływem miłosnej mocy, który zapamięta na długo! Upojne noce czekają – wystarczy, że zadzwonisz pod numer wskazany na końcu artykułu. Spiesz się – producent przewidział specjalną refundację dla klientów z Polski, a pula dofinansowań wyczerpuje się z każdym dniem.

Regulamin - rglmnprmcjpk.com

Długość to nie wszystko, liczy się też wytrzymałość

O tym, czy kobieta osiągnie orgazm, decyduje nie tylko wielkość przyrodzenia partnera, ale też czas utrzymania gotowości – im dłuższa stymulacja, tym większe szanse na pełne zaspokojenie partnerki. Właśnie dlatego, gdy doradzam parom niezadowolonym ze swojego pożycia, sugeruję korzystanie z nowoczesnego, żelowego dynamizatora męskości. Z jego pomocą każdy mężczyzna może utrzymywać twarde przyrodzenie nawet 90 minut, a słyszałem nawet o lepszych „rekordach". Zdecydowanie polecam wszystkim parom, które chcą urozmaicić swoje życie w sypialni lub na nowo zacząć pożycie, które zatrzymały problemy z potencją. Niezbitą przewagą tego rozwiązania nad innymi jest fakt, że producent refunduje nowatorską formułę na terenie Polski, co stanowczo zwiększa dostępność pomocy niezależnie od statusu majątkowego.

Specjalista ds. seksuologii **Łukasz Kojtych**

Teraz jestem gotowy 24 h/7

Kiedy pojawiły się u mnie problemy z potencją, byłem kompletnie załamany – nie czułem się w pełni mężczyzną. Żona starała się mnie wspierać, ale widziałem, że cała sytuacja męczy ją w równym stopniu co mnie. Próbowałem ratować się pompką, ale efekty takiej „kuracji" były mierne i utrzymywały się bardzo krótko. Na szczęście udało mi się trafić na żelowy ekspander i… co to było za odkrycie! Kiedy skorzystałem z niego pierwszy raz, żona wprost powiedziała, że zafundowałem jej rozkosz życia. Od tego momentu nie chce wypuścić mnie z sypialni. Najlepsze jest to, że ten preparat jest całkowicie bezpieczny – stosuję go praktycznie codziennie i czuję się świetnie!

Piotr (57 l.), Warszawa

DYSKRETNA WYSYŁKA

Ten preparat będzie Twoją **tajną łóżkową bronią.** Przesyłka, która trafi do Ciebie po zamówieniu, będzie dyskretnie zapakowana, a jej zawartość będziesz znać wyłącznie Ty – umówiony wcześniej kurier przekaże Ci ją do rąk własnych.

CZAS NA ŁÓŻKOWĄ REWOLUCJĘ!

REKLAMOWANE W TV

Pierwsze 100 osób, które zadzwonią do **24.12.2019 r.** otrzyma **100% REFUNDACJI PRODUCENTA**

ZADZWOŃ: 15 649 71 58

pon.-pt. 08:00-20:00, sob.-nd. 09:00-20:00. Zwykłe połączenie lokalne bez dodatkowych opłat.

PRZESYŁKA GRATIS!

eprasa.pl bb89b084ab

Skandaliczne praktyki przywódców Kościoła

Londyn
Kazimierz Sikorski
redakcja@polskatimes.pl

Scotland Yard prowadzi dochodzenie przeciwko szefom jednego z londyńskich kościołów, w którym zmuszano wiernych, by sprzedawali krew lub zaciągali pożyczki. Pieniądze szły na wydatki liderów zgromadzenia SPAC Nation.

Dochodzenie dotyczy praktyk w londyńskim kościele, którym kieruje 39-letni nigeryjski pastor Tobie Adegboyega. Młodych wiernych zmuszano do sprzedawania krwi, by pozyskiwać środki. Pieniądze szły na luksusowe życie pastora i jego bliskich. Były to drogie samochody sportowe, najlepsze hotele, podróże.

Adegboyega przybył do Wielkiej Brytanii w 2005 i jego kościół był chwalony za pracę, która polegała na zwalczaniu gangów młodocianych i chroniła młodych ludzi przed używaniem tak popularnych na Wyspach noży.

W ubiegłym roku zgromadzenie pojawiło się w dokumencie stacji BBC, gdzie padło stwierdzenie, że połowa członków zgromadzenia to byli członkowie gangu.

- Otwarcie dochodzenia jest ważnym krokiem, który pozwoli nam zbadać zarzuty stawiane pastorowi i jego bliskim. Między innymi zbadamy zarzuty, że szefowie kościoła zmuszali młodych członków zgromadzenia do sprzedaży krwi, by pozyskiwać dla siebie fundusze- mówią szefowie.

Wyszło już na jaw, że jeden z przywódców kościoła Mariam Mbula ma na koncie 13 wyroków skazujących za 34 przestępstwa, w tym oszustwa i malwersacje. Wcześniej pojawiał się w programach, w tym w Today Morning i był chwalony za to, że zmieniał życie młodym ludziom.

Najbardziej szokujące są zarzuty, że pastorzy wywierali naciski na młodych ludzi, aby ci sprzedali własną krew w celu zebrania funduszy lub zaciągali pożyczki i przekazywali je przełożonym. Wszystkie zebrane środki szły na pokrycie rozrzutnego stylu życia przywódców kościoła.

Badający skandaliczne praktyki kościoła, który przedstawiał się jako organizacja charytatywna powołana do „rozwoju chrześcijaństwa" i opieki nad młodymi ludźmi nakazali przekazać do depozytu wszystkie zebrane pieniądze.

Skandaliczne praktyki ujawnił pierwszy HuffPost UK. Pisano, że przywódcy kościoła grozili parafianom, bo nie zbierają wystarczającej ilości pieniędzy, a jeden z pastorów wezwał wyznawców do żebrania, pożyczania lub kradzieży, by w ten sposób pozyskiwać pieniądze dla kościoła.

Poseł Partii Pracy Steve Reed w gabinecie cieni odpowiadający za dzieci: Zarzuty stawiane kościołowi są bardzo niepokojące. Ofiary mówią, że trafiły do sekty, musi być w tej sprawie pełne śledztwo. ©℗

Francji grozi strajkowy paraliż. Powodem jest ustawa emerytalna

Paryż
Kazimierz Sikorski
redakcja@polskatimes.pl

Zanosi się na paraliż Francji i to w okresie świątecznym po tym, jak szefowie central związkowych powiedzieli rządowym propozycjom zmiany systemu emerytalnego : Nie!

FOT. XINHUA/EASTNEWS

We wtorek ma znów dojść do masowych protestów we Francji. Przed świętami może nastąpić paraliż komunikacyjny

Strajk transportowców już pokazał, że podróż po kraju jest loterią, wielu Francuzów zastanawia się nad zmianą świątecznych planów podróży. Ruch pociągów został zakłócony, tylko co czwarty najszybszy pociąg w tym kraju TGV oraz trzy na dziesięć składów regionalnych kursują. A w okresie świątecznym może być jeszcze gorzej, bo związkowcy ani myślą ustąpić rządowi.

Najgorsza jest sytuacja w Paryżu, dziewięć linii metra są zamknięte, transport między metropolią a pobliskimi miastami odbywa się z utrudnieniami. Działa 60 proc. miejskich połączeń autobusowych.

Strajkujący ostrzegali przed podobnymi zakłóceniami w niedzielę i poniedziałek, a krajowy operator kolei SNCF nie kryje, że ma ograniczone możliwości, by utrzymać kursowanie i tak już ograniczoną liczby składów TGV. Dyrektor SNCF, Rachel Picard, powiedział Le Parisien, że tylko połowa pasażerów może być pewna, że pociągami odwiedzi rodziny w Boże Narodzenie.

Zarówno premier Francji, jak i prezydent zapewniają, że reforma emerytalna jest konieczna i nie wycofają się z niej

Związki zawodowe liczą na powtórkę sytuacji 1995 , gdy to zmusili prawicowy rząd do wycofania się z reformy emerytalnej po trzech tygodniach strajków metra i kolei tuż przed Bożym Narodzeniem.

Perspektywa przedłużającego się konfliktu powoduje, że firmy obawiają się strat podczas wielu imprez i uroczystości na koniec roku, podróżni zaś obawiają się, że ich plany wyjazdowe nie powiodą się.

Premier Francji Edouard Philippe poprosił szefa SNCF Jean-Pierre'a Farandou o dokładną listę pociągów będą kursowały w okresie świątecznym. Philippe powiedział w wywiadzie, że rFrancuzi nie zaakceptują sytuacji, kiedy pozbawia się ich świątecznego transportu. - Boże Narodzenie to ważny czas. Wszyscy muszą wziąć na siebie odpowiedzialność - ostrzegł.

Ale związki zawodowe stawiają sprawę jasno: nie poddadzą się i jeśli rząd chce, aby konflikt zakończył się przed świętami, musi w tym tygodniu podjąć mądrą decyzję i uchylić punktowy plan emerytalny, mówi Laurent Blum, z centrali głównego związku zawodowego SNCF.

Reforma zakłada likwidację 42 odrębnych systemów emerytalnych, z których niektóre oferują wcześniejsze emerytury i inne korzyści pracownikom sektora publicznego, takim jak maszyniści, dokerzy, a nawet pracownicy Opery Paryskiej.

Organizatorzy strajków ogłosili masowy protest na wtorek, dziesiątki tysięcy ludzi znów wyjdą na ulice. Tymczasem nauczyciele uzyskali od rządu gwarancje przeglądów ich wynagrodzeń, które kosztowałyby państwo 10 miliardów euro. Szczegóły nie zostały ujawnione.

Tymczasem policjanci zakończyli protest w piątek po tym, jak udało im się zapewnić, że plan wcześniejszej emerytury zostanie utrzymany z uwagi na „niebezpieczny" charakter ich pracy. Obie paryskie opery, Garnier i Bastille, odwołały swoje programy.

Rząd prezydenta Emmanuela Macrona nalega, aby zmiany doprowadziły do stworzenia bardziej sprawiedliwego systemu emerytalnego, co pozwoli ograniczyć deficyt w tym sektorze. Przeciętny Francuz przechodzi na emeryturę niemal tuż po ukończeniu 60 lat . Oficjalna granica to 62 lata, która rząd chciałby w najbliższym czasie zwiększyć ją o dwa lata. Na to nie ma jednak zgody. ©℗

Albania: Nakazy aresztowania po tragicznym trzęsieniu ziemi

Tirana
Kazimierz Sikorski
redakcja@polskatimes.pl

Dziewięć osób zostało aresztowanych w Albanii pod zarzutem morderstwa i nadużycia władzy w związku z zawaleniem się budynków podczas trzęsienia ziemi w zeszłym miesiącu.

Dwie osoby aresztowane pod zarzutem morderstwa posiadały hotele, które zawaliły się w mieście Durres, jednym z najbardziej dotkniętych ruchami ziemi. Jak wykazali śledczy, oba hotele zostały zbudowane nielegalnie. Takie praktyki, zdaniem miejscowej prokuratury, są powszechne w Albanii od upadku komunizmu w 1990 roku.

Trzęsienie ziemi o sile 6,4 stopni w otwartej skali Richtera spowodowało w ubiegłym miesiącu śmierć 51 osób. Były to najsilniejsze ruchy ziemi od dekad. Dramat wydarzył się wczesnym rankiem 26 listopada, kiedy większość ludzi jeszcze spała. Ponad 14 tysięcy osób pozostało bez dachu nad głową.

Trzęsienie ziemi miało epicentrum 34 km na północny zachód od stolicy Albanii, Tirany. Większość śmiertelnych ofiar zarejestrowano w miastach Durres i Thumane, tam ziemia trzęsła się najbardziej.

W sumie prokuratorzy wydali 17 nakazów aresztowania budowniczych, inżynierów i urzędników podejrzanych o naruszenie standardów bezpieczeństwa. Ośmiu podejrzanych wciąż jest poszukiwanych, a zdaniem funkcjonariuszy policji, niektórzy uciekli z kraju zaraz po trzęsieniu ziemi. Kilkanaście tysięcy uszkodzonych budynków nie nadaje się do zamieszkania.

Po upadku komunizmu na początku lat 90. ubiegłego wieku wielu mieszkańców przeniosło się ze wsi do miast, w których budowano przy niewielkim nadzorze rządowym. Od tego czasu wiele budynków zostało zalegalizowanych.

Bałkany znajdują się w obszarze podatnym na aktywność sejsmiczną, leżącym w pobliżu linii uskoków między eurazjatyckimi a afrykańskimi płytami tektonicznymi. Albania jest położona na mniejszym adriatyckim uskoku tektonicznym.

Albania potrzebuje pomocy po trzęsieniu ziemi. Komisja Europejska - organ wykonawczy UE - oznajmiła, że państwa członkowskie zorganizują konferencję darczyńców w Tiranie w styczniu 2020 roku. ©℗

REKLAMA 029454082

eprasa.pl bb89b084ab

Rodzinne święta (cz. 1)

Co znajdziemy pod tegoroczną choinką?

Niedługo Boże Narodzenie i nie tylko dzieci myślą o gwiazdkowych prezentach...

FOT. 123R

Podarunki nie muszą być kosztowne, ważny jest pomysł i pamięć, czasem warto jednak znać gust obdarowywanego

Rodzinne święta

Znając gust i upodobania, a także potrzeby bliskich, zdarza się, że co roku kupujemy im w prezencie gwiazdkowym te same lub podobne rzeczy. Nieraz nie wiemy, jak wyjść z tej rutyny, bo po prostu nie mamy pomysłu. A może włożyć pod choinkę także coś dla całej rodziny?

Nie trzeba prezentów kupować z wielkim wyprzedzeniem, ale na pewno warto dłużej się zastanowić nad tym, czym kogo obdarować, by naprawdę z prezentu się ucieszył. Podarunki nie muszą być kosztowne, ważny jest pomysł i pamięć. Dlatego pieniędzy pod choinką nie powinniśmy znajdować, nawet jeżeli, jak zawsze, by się przydały i nawet jeśli według niektórych sondaży blisko 20 procent z nas chciałoby je tam znaleźć.

Dla całej rodziny

Idealnym prezentem, z którego ucieszy się rodzina w różnych konfiguracjach, jest dobra, wciągająca gra. A tych wybór na rynku jest spory. Kto jeszcze nie ma, może pod rodzinną choinką położyć kultowe już Scrabble, które rozwiną słownictwo współdomowników dużych i małych, i zapewnią o wiele bardziej ekscytującą rozrywkę niż jakakolwiek krzyżówka. Najmodniejsze są jednak nadal planszówki, które wróciły do łask po latach i już chyba tak zostanie. Na przykład Catan. Osadnicy z Catanu i kolejne jej wersje: Miasta i rycerze, Morskie legendy, Kupcy i barbarzyńcy, Gra o tron. Ta wieloosobowa gra planszowa wymyślona przez Klausa Teubera, wydana po raz pierwszy przez niemieckie wydawnictwo w 1995 roku, cieszy się nadal ogromną popularnością. Jeśli lubimy wielogodzinne spotkania przy planszówkach, kupmy w prezencie Wsiąść do pociągu - Europa lub Wsiąść do pociągu - Dookoła świata. Doskonała rozrywka gwarantowana. Prócz gier dobrym prezentem dla graczy będą talie kart w pięknych etui z różnymi rewersami w zależności od upodobań i zainteresowań.

A może dron albo kamera?

Jeśli chcemy na prezent przeznaczyć nieco większą gotówkę, upominkiem, który może ucieszyć bliską nam osobę, może być dron z kamerą. Dzięki temu urządzeniu obdarowany będzie mógł robić zdjęcia lub nagrywać z powietrza piękne krajobrazy.

Kierowcy bez względu na płeć na pewno będą zadowoleni, gdy pod choinką znajdą samochodową kamerę. Stała się ona obecnie doskonałym źródłem cennych informacji, które można w różnoraki sposób wykorzystać. To dzisiaj nie niepotrzebny gadżet, ale raczej niezbędne akcesorium dla każdego kierowcy. Zamontowana w aucie kamera daje większe poczucie bezpieczeństwa, szczególnie w sytuacjach, gdy trzeba udowodnić swoją rację. Możemy na nią wydać nawet mniej niż 100 zł, ale chyba lepiej zainwestować nieco więcej. Trzeba przejrzeć kilka modeli i wybrać coś na swoją kieszeń i zapotrzebowanie obdarowanego.

Organizery, planery, kalendarze zawsze są trendy - te elektroniczne i te tradycyjne. A do takiego upominku można dołączyć różnego rodzaju kolorowe zakreślacze, których jest teraz mnóstwo, więc jest w czym wybierać.

FOT. 123RF

Prezent ma nas mile zaskoczyć; nie kupujmy tego, co w zeszłym roku

WAŻNE

ZWIERZĘ TO NIE PREZENT POD CHOINKĘ!

Kamila Gilewicz, lekarz weterynarii:
Na pewno nie należy nikomu – ani dziecku, ani osobie dorosłej – w prezencie gwiazdkowym, ani żadnym innym, kupować żywego zwierzaka. Zwierzę to nie rzecz, więc również i nie prezent. Posiadanie zwierzaka powinno być bardzo dobrze przemyślane, bo to nie przedmiot, którego, gdy nam się nie podoba, możemy bezkarnie się pozbyć. Decyzję musi poprzedzać poważne zastanowienie się, ile czasu możemy zwierzęciu poświęcić i czy na pewno możemy zapewnić mu warunki niezbędne dla jego potrzeb, opiekę i troskę.

Dla miłośników kawy lub herbaty

Na czasie są także rozmaite gadżety związane z piciem kawy lub herbaty, a także bukiety z różnych gatunków kaw i herbat. Filiżanki czy kubki z prawdziwej porcelany na pewno ucieszą miłośników tych napojów. Takie prezenty można urozmaicić drobiazgami w formie kawowych lub herbacianych przypinek.

Choć operatorzy zachęcają nas do kupowania pod choinkę telefonów (a nawet telefonicznych duetów i tercetów), okazuje się, że o wiele bardziej interesują nas różnorodne gadżety: etui, podstawki do smartfonów lub tabletów czy bezprzewodowe słuchawki albo niezwykle przydatne powerbanki w różnych kolorach i kształtach, czasem bardzo zabawnych.

Dla niej i dla niego

Pod choinką miło też znaleźć kosmetyki, zwłaszcza te naturalne lub ich zestawy. Możemy je kupić i jej, i jemu.

Prezentem dla tych pań, które zawsze marzą tylko o tym, by pod choinką znaleźć jakąś piękną ozdobę siebie, może być oczywiście różnego rodzaju biżuteria. Powinniśmy jednak dobrze znać gust obdarowywanej, by wybrać broszę, naszyjnik, bransoletę czy kolczyki, które na pewno jej się spodobają. Wybór na pewno jest ogromny, bo biżuteria może być tradycyjna z metali szlachetnych, ale też możemy wybrać inne oryginalne ozdoby z korali, drewna czy ceramiki. Sprawdzonym prezentem dla pana jest zawsze dobry zegarek lub elegancki portfel. Barwne szale z naturalnych tkanin na pewno ucieszą każdego. Podobnie jak perfumy znanych marek, choć tu także trzeba znać wcześniejsze upodobania adresata prezentu.

Ci, którzy aktywnie spędzają czas wolny, z pewnością liczą na to, że najbliżsi zrobią im przyjemność, kupując ich wymarzony sprzęt sportowy lub różnego rodzaju akcesoria do jego uprawiania.

Prezent powinien być spersonalizowany i przede wszystkim ucieszyć obdarowanego, więc choć niektórzy z nas nie wyobrażają sobie, by najlepszym upominkiem był sprzęt AGD (chyba że jest nim telewizor), są i tacy, których na pewno ucieszy blender, sokowirówka lub komplet pięknych, ręcznie robionych drewnianych misek lub desek do krojenia.

Na pewno wielu z nas ucieszy się, gdy znajdzie pod choinką książki ulubionego autora lub gatunku, zbiory poezji czy albumy.

Pomysł na voucher

Dla członków rodziny i bliskich o mniej tradycyjnych oczekiwaniach polecamy vouchery, na przykład na: wycieczki weekendowe, wyjazdy do SPA, masaże i zabiegi relaksacyjne, indywidualne konwersacje w wybranym języku obcym, lot w aerotunelu, symulator lotu, rajdy samochodowe, jazdy po torze w towarzystwie eksperta lub po prostu na bilety na znakomity spektakl w renomowanym teatrze. Tak naprawdę, ogromną przyjemność sprawia już samo wyszukiwanie atrakcji, na którą chcemy - oczywiście pod kątem upodobań czy marzeń adresata prezentu - voucher wykupić.

Dla niezdecydowanych

Ostatnim nie do końca jednak rekomendowanym prezentem gwiazdkowym - jedynie dla mocno niezdecydowanych - mogą być karty podarunkowe.

Milena Kochanowska

eprasa.pl bb89b084ab

By święta były radosne, muszą być też bezpieczne. Co zrobić?

Zbigniew Biskupski
redakcja@polskapress.pl

Boże Narodzenie 2019

Statystki są bezlitosne: w czasie świąt zdarza się więcej wypadków i nieszczęśliwych zdarzeń niż w dni powszednie. Nie tylko na drogach zresztą, ale i w naszych domach. By więc najbliższe dni były naprawdę radosne, w gorączce przedświątecznych zakupów i porządków warto wdrożyć też reguły bezpieczeństwa.

FOT. 123RF

Dekorowanie domu choinkami i lampkami jest przyjemne, ale już w trakcie świąt mogą one ściągnąć na nas nieszczęście.

Święta Bożego Narodzenia są okresem, w którym ryzyko wystąpienia niektórych niekorzystnych dla nas zdarzeń potęguje się. Jedne z nich wiążą się z wyjazdami poza dom, inne ze świętami spędzanymi w domowych pieleszach. Przed skutkami części z nich wspomoże nas dobra polisa, ale w większości przypadków wystarczy umiejętność przewidywania wydarzeń, świadomość odpowiedzialności za ich skutki oraz odpowiednia profilaktyka.

Domowe święta z choinką w tle

Filmiki z niesfornymi kotami wspinającymi się po choinkach w celu „upolowania" błyszczącej bombki to już klasyka gatunku. O ile nasze drzewko jest dobrze przytwierdzone do podłoża, a ozdoby nie stwarzają niebezpieczeństwa dla pupili, to możemy spać spokojnie. Gorzej, jeśli pod ciężarem zwierzaka choinka przewróci się na telewizor, ten z kolei na szklany stolik, pod którym leżał nowiutki laptop... Pamiętajmy, że to na nas spoczywa obowiązek zabezpieczenia tego typu pokus przed psem czy kotem, jeśli go nie dopełnimy, ubezpieczenie mienia może nie zadziałać.

- Szkody własne, czyli wyrządzone przez domowników, polegające na uszkodzeniu własnego mienia, bardzo często są wyłączone z ubezpieczenia albo dotyczą tylko kilku wskazanych przypadków, jak np. stłuczenie płyty indukcyjnej, szyby prysznicowej. Zalany laptop czy przewrócony telewizor może nas zatem bardzo dużo kosztować - mówi Karolina Trzeciakiewicz z ANG Spółdzielni.

Czas przyczepiania do choinek zapalonych świeczek co prawda przeminął wraz z dymem z nadpalonych gałązek, ale nadal zdarzają się wypadki, podczas których świąteczne drzewko staje w płomieniach. Pozostawione bez nadzoru lampki choinkowe mogą doprowadzić do zwarcia przewodów elektrycznych. Przed snem lub wyjściem z domu warto więc dla bezpieczeństwa wyjąć wtyczkę w kontaktu.

- Faktycznie szkody z tytułu przepięć to najczęstsze przyczyny wypłat z polis ubezpieczenia domu czy mieszkania. Najczęściej są one w podstawowym zakresie, jednak istotne jest to, czy zakres ubezpieczenia obejmuje zaniedbania, bądź rażące niedbalstwo spowodowane przez domowników. W przypadku braku takiej opcji w polisie towarzystwo ubezpieczeniowe może odmówić wypłaty odszkodowania. Bardzo istotne jest również posiadanie aktualnego przeglądu instalacji elektrycznej - wymóg taki wynika z prawa budowalnego, a niedopilnowanie go może stanowić podstawę do obmowy wypłaty odszkodowania - podkreśla Karolina Trzeciakiewicz.

Poza domem czyli okazja czyni złodzieja

Okres świąteczny to czas radości - niestety także dla złodziei. Kiedy my rozjeżdżamy się, by spędzić Święta z rodziną, opuszczone domy stają się łatwym łupem dla włamywaczy. Warto więc zadbać o to, by mieszkanie nie „zapraszało" przestępców.

W tym celu możemy poprosić sąsiadów, aby co jakiś czas wyjmowali pocztę z naszej skrzynki i mieli oko na to, co dzieje się w okolicy domu - czy np. nie kręcą się wokół niego podejrzane osoby. Dobrym sposobem jest także zakup automatycznego włącznika światła. Pojawiające się co jakiś czas światło w oknach może skutecznie zdezorientować włamywacza. Warto też sprawdzić, czy w polisie mamy ochronę mienia od ewentualnej kradzieży z włamaniem czy też dewastacji oraz czy polisa pokryje np. wymianę uszkodzonych zamków.

©℗

Chętniej korzystamy z usług bankowych za pomocą aplikacji

Technologie

Maciej Badowski
m.badowski@polskatimes.pl

W Polsce dynamicznie rośnie liczba klientów banków korzystających z usług bankowych wyłącznie przy pomocy aplikacji mobilnych. Jest ich już 5 milionów, Obecnie użytkownicy "mobile-only" stanowią ponad 40 proc. wszystkich klientów korzystających z bankowości mobilnej.

Choć ze statystyk wynika, że Polacy wciąż używają bankowości mobilnej przede wszystkim do sprawdzania stanu konta, przeglądania historii transakcji i zlecania przelewów, to aplikacje krajowych banków dają im obecnie dostęp do wielu innych funkcji.

Jak pokazuje tabela funkcjonalności w raporcie "Bankowość Mobilna i Płatności Mobilne w Polsce 2019", standardem stała się już możliwość dokonywania przy pomocy bankowych aplikacji takich operacji jak: zakładanie lokat bankowych, składanie wniosków o pożyczkę czy doładowywanie telefonu. Coraz powszechniejsze stają się również funkcje umożliwiające dokonywanie płatności w sklepach oraz wypłacanie pieniędzy z bankomatów.

Rosnąca funkcjonalność bankowości mobilnej w coraz większym stopniu umożliwia pełne zarządzanie swoimi finansami osobistymi wyłącznie przy pomocy telefonu komórkowego. Nie może zatem dziwić, że już ponad 12 milionów Polaków jest aktywnymi użytkownikami bankowości mobilnej. W czołowej trójce banków pod względem liczby "mobilnych" klientów znajdują się: PKO Bank Polski, mBank oraz ING.

Jak wynika z raportu dynamiczny wzrost funkcjonalności i popularności aplikacji mobilnych skutkuje rezygnacją klientów z innych kanałów kontaktu z bankami. Liczba tzw. użytkowników "mobile only", zarządzających swoimi finansami wyłącznie przy pomocy aplikacji mobilnych, bez wizyt w oddziałach czy choćby bankowości internetowej, wynosi już 4,9 miliona. To około 40 proc. wszystkich klientów indywidualnych korzystających z bankowości mobilnej w Polsce. Uwagę zwraca również dynamika przyrostu segmentu klientów "mobile-only". Między 3. kwartałem 2018 roku a 2. kwartałem 2019 roku ich liczba wzrosła aż o ponad 50 proc.

Eksperci nie mają wątpliwości, że w obszarze mobilnych usług finansowych Polska jest w światowej czołówce. Dotyczy to zarówno poziomu zaawansowania technologicznego udostępnianych rozwiązań, ich popularności wśród klientów, jak i rozwoju infrastruktury.

©℗

WAŻNE DLA MAŁEGO BIZNESU

Zdrowie

80 tys Polaków ulega wypadkom w pracy

Rocznie w Polsce dochodzi średnio do 80 tys. wypadków w miejscu pracy. Co piąte zdarzenie występuje w siedzibie firmy, biurze, placówce naukowej lub usługowej. W wyniku tych wypadków Polacy przebywają ok. 4 mln dni na L4. W 60 proc. wszystkich przypadków przyczyną wypadków było nieprawidłowe zachowanie pracownika. Czynnik materialny lub jego nieodpowiednie użytkowanie to kolejno 8,4 proc. i 7,3 proc. wszystkich wypadków. Na zagrożenia narażone są wszystkie osoby pracujące, niezależnie od charakteru profesji. Jednak niektóre profesje można zakwalifikować jako mniej lub bardziej niebezpieczne dla pracowników. W 2018 roku wg statystyk GUS najbardziej narażeni na wypadek byli górnicy i pracownicy wodociągów oraz oczyszczalni ścieków – to ok. 15 wypadków na każdy 1 tys pracowników w tych sektorach. Zatrudnieni w przetwórstwie przemysłowymi oraz opiece zdrowotnej i pomocy społecznej znaleźli się na drugim miejscu (10 wypadków), nieco mniej wypadków zanotowano w grupie kierowców i magazynierów (8), a także w wśród rolników, rybaków i leśników (7)- wynika z danych rankomat.pl. Średnio 6 na 1 trys budowlańców ulega wypadkom i prawie tyle samo (5) urzędników oraz pracowników obrony narodowej. W gastronomii i hotelarstwie jest nieco bezpieczniej (4 wypadki), a w grupie naukowców i informatyków dochodzi odpowiednio tylko do 2 i 1 wypadku przy pracy na 1 tys zatrudnionych.

(AIP)

Rynek Pracy

Mikołaj może zarobić nawet 55 zł za godzinę

Boom na przedświąteczne prace sezonowe trwa w najlepsze. Już niedługo w galeriach handlowych zaczną pojawiać się Święci Mikołajowie, którzy jak wynika z analizy Personnel Service w tym roku mogą zarobić średnio nawet 55 zł netto za godzinę. Śnieżynki, choć ich stawka godzinowa jest niższa, zarobią 20 proc. więcej niż w ubiegłym roku. – Wyższa płaca minimalna wpłynęła na zarobki w zasadzie w każdym zawodzie przedświątecznym. Pracownicy mogą liczyć na wyższe stawki, a młodzi ludzie dodatkowo skorzystają na wprowadzonej uldze dla osób przed 26 rokiem życia. Śnieżynki, czyli najczęściej młode dziewczyny, mogą liczyć na 20 proc. wyższe zarobki niż jeszcze rok temu. Mikołaje, o ile są to siwobrodzi panowie w średnim wieku, nie skorzystają ze wspomnianej ulgi. Choć warto wspomnieć, że Święci Mikołaje to często młodzi studenci, którzy w ten sposób dorabiają sobie w okresie przedświątecznym – komentuje Krzysztof Inglot, prezes Personnel Service, ekspert rynku pracy. Przez cały grudzień zapotrzebowanie widać również na merchandiserów i ulotkarzy, którzy zarobią w tym roku odpowiednio 14,25 zł netto na godzinę i 13,5 zł netto na godzinę.

(AIP)

NOWOŚCI W FINANSACH OSOBISTYCH

Płatności

Najważniejsze jest opłacenie rachunków

Choć nie należymy do najzamożniejszych narodów, na tle innych wykazujemy się wysoką odpowiedzialnością za swoje zobowiązania finansowe. 85 proc. z nas traktuje zapłatę rachunków priorytetowo w stosunku do innych codziennych wydatków. Jednak uważamy, że są płatności „ważne i ważniejsze". Wśród tych drugich pierwsze miejsca zajmują rachunki za gaz, wodę oraz prąd (86 proc.) i opłata czynszu (73 proc.). Nieco mniej ważne, ale również istotne są dla nas: zapłata za korzystanie z Internetu (57 proc.), prywatną opiekę medyczną (46 proc.), spłata rat zadłużenia zaciągniętego na kartach kredytowych (34 proc.), opłacenie zakupów w Internecie (33 proc.). Mniejszy priorytet mają rachunki za opiekę nad dziećmi (25 proc.), zapłata kolejnych rat kredytu hipotecznego (22 proc.) czy płatności za naukę (17 proc.) .

Jak wynika z raportu European Consumer Payment Report 2019, Polska zajmuje jedno z ostatnich miejsc w rankingu, jakim jest Barometr Dobrobytu Finansowego Intrum. Oznacza to, że polscy konsumenci nie oceniają optymistycznie swojej sytuacji finansowej. Deklarują, że z powodu wysokich kosztów życia, które rosną szybciej niż ich pensje, obawiają się o swoją przyszłość. Co trzecia osoba jest zmuszona pożyczać pieniądze na bieżące potrzeby. Paradoksalnie, taka sytuacja motywuje nas do odpowiedzialnego zarządzania domową kasą i przekłada się np. na terminowe płacenie rachunków, które mają priorytet nad innymi wydatkami dla 8. na 10. Polaków.

(WWW.STREFABIZNESU.PL)

Nieruchomości

Krócej pracujemy na własne mieszkanie

Wyniki obliczeń ekspertów RynekPierwotny.pl bazujące na danych z października 2016 r. wskazują, że wówczas przeciętny Polak przez 36 lat musiał pracować na typowe mieszkania o powierzchni 55 mkw. Mowa o osobie otrzymującej medianowe wynagrodzenie netto, która co miesiąc oszczędza 20 proc. dochodów i wpłaca pieniądze na konto oszczędnościowe. Zgodnie z założeniami, taki rachunek ma przeciętne oprocentowanie o 1,00 punkt procentowy wyższe od inflacji. Analitycy niedawno powtórzyli swoje obliczenia opierając się na danych płacowych z października 2018 r. i zaktualizowanych cenach mieszkań. Otrzymane wyniki informują, że względem października 2016 r. skrócił się czas pracy na przeciętne polskie mieszkanie o powierzchni 55 mkw. (zmiana z 36 lat na 33 lata). Pozytywna zmiana dotyczyła również czasu pracy statystycznego Polaka na mieszkanie (55 mkw.) z siedmiu największych rynków (Warszawa, Kraków, Łódź, Wrocław, Poznań, Gdańsk i Gdynia). Względem października 2016 roku, taki czas pracy (45 lat) skrócił się o dwa lata. Podane wyniki (33 lata/45 lat) nadal nie są jednak zadowalające.

(WWW.STREFANIZNESU.PL)

eprasa.pl bb89b084ab

W umowie o dzieło liczy się rezultat, a nie sposób wykonywania pracy

Umowa o dzieło należy do jednej z najpopularniejszych umów cywilnoprawnych

Katarzyna Piojda
redakcja.praca@gratka.pl

Umowa o dzieło daje dużą elastyczność pracownikowi. Osoba zatrudniona w oparciu o umowę o dzieło ma swobodę wyboru metod wykonania zleconego dzieła.

Umowa o dzieło to jeden z wielu typów umów, które szef może podpisać z pracownikiem. W porównaniu z innymi umowami, największa różnica polega na tym, że umowa o dzieło nie podlega ubezpieczeniom społecznym. Oznacza to, że składki ZUS z tego tytułu nie są w ogóle odprowadzane.

Osobie pracującej na podstawie umowy o dzieło nie przysługują prawa pracownicze, jakie posiadają osoby zatrudnione w oparciu o umowę o pracę, np.: prawo do pełnopłatnego urlopu wypoczynkowego lub płatnego chorobowego. Z perspektywy pracodawcy, umowa o dzieło stanowi jedną z najkorzystniejszych rodzajów umów, ponieważ wiąże się ona z najniższymi kosztami.

FOT. ANDREAS BREITLING/PIXABAY.COM

Nie ma jednego, odgórnie ustalonego wzoru umowy o dzieło. To zwykle zleceniodawca układa zapisy takiej umowy

Rezultat pracy

Umowa o dzieło bywa zwana umową rezultatu, ponieważ w tym wypadku chodzi o rezultat. Wykonawca, czyli osoba przyjmująca konkretne zadanie do wykonania, zobowiązuje się do należytej realizacji zadania w określonym czasie, natomiast druga strona, a więc zamawiający dzieło, oceni wykonanie tego dzieła (w odniesieniu do ustaleń poczynionych najpierw przez strony) i przekaże wykonawcy wynagrodzenie za jego pracę.

Dzieło czy zlecenie?

Zasadnicza różnica pomiędzy umową o dzieło a umową-zlecenia polega na tym, że wykonawca zobowiązuje się nie tyle do samego działania, co do wykonania określonego dzieła, tzn. efektu tego działania. Wykonawca dzieła odpowiada zatem za skutek. Nie jest z kolei ważne jakimi sposobami i metodami osiągnął cel oraz czy dochował należytej staranności podczas tworzenia dzieła. Oczywiście w sytuacji umowy o dzieło można sprawdzić, czy rezultat umowy posiada wady fizyczne. W przypadku umowy-zlecenia natomiast, to zleceniobiorca jest pociągany do odpowiedzialności za brak zachowania należytej staranności przy wykonywaniu czynności, a nie za sam efekt swojej pracy.

Dzieło, wskazane w umowie, nie zawsze odnosi się do przedmiotu czy innego dobra materialnego. Równie dobrze dziełem może być rzecz niematerialna, przykładowo wykonanie strony internetowej, przeprowadzenie remontu mieszkania, naprawa samochodu, prowadzenie kampanii reklamowej, nauczanie języków obcych, prowadzenie treningów na siłowni, sprzątanie bloków albo roznoszenie gazetek reklamowych. Autor musi wykazać się umiejętnościami i kreatywnością.

Zamawiający dzieło rozlicza się z autorem dzieła etapami lub w momencie całkowitego wykonania dzieła. W pierwszym przypadku rozliczenie może być dokonywane comiesięcznie lub co tydzień. Można również przyjąć inne okresy rozliczeń, ustalone wcześniej przez strony. W sytuacji gdy rozliczenie jest jednorazowe, wypłata następuje po wykonaniu dzieła i jego odbiorze.

Zdarzają się sytuację, że osoba pracująca w oparciu o umowę o dzieło, powinna być zatrudniona na podstawie umowy o pracę, gdyż zadania, jakie wykonuje, noszą znamiona umowy etatowej.

Umowa o dzieło nosi znamiona umowy o pracę, jeżeli pracownik wykonuje powierzone mu zadania w wymiarze godzin, który odpowiada czasowi pracy na etacie (np. 8 godzin dziennie, przez 5 dni w tygodniu, od poniedziałku do piątku), nie może swobodnie decydować o czasie swojej pracy, gdyż pora pracy jest mu narzucona, dopasowana do specyfiki organizacji przedsiębiorstwa (np. pracuje w dziale, referacie czy innej komórce organizacyjnej), nie decyduje o miejscu wykonywania pracy, gdyż jest ono określone przez pracodawcę (niekoniecznie musi być to siedziba firmy), nie decyduje o sposobie swojej pracy, lecz wykonuje powierzone mu zadania, które systematycznie się powtarzają lub przynajmniej są do siebie podobne (np. praca na produkcji, w handlu, w branży budowlanej, w transporcie), ma nad sobą kierownika (bądź innego przełożonego).

Zmiana umowy

Jeżeli osoba zatrudniona w oparciu o umowę o dzieło, pracuje w warunkach wyżej opisanych, to ma nie tyle możliwość, co obowiązek zgłosić ten fakt odpowiednim instytucjom. Jest to inspekcja pracy lub sąd pracy (właściwy oddział, który swoim zasięgiem obejmuje miejscowość, gdzie znajduje się siedziba przedsiębiorstwa).

Po rozpoznaniu sprawy inspekcja lub sąd mogą stwierdzić, czy pracownik wykonuje pracę, co do której powinno nadal stosować się umowę o dzieło, czy faktycznie powinna nastąpić zmiana umowy o dzieło na umowę o pracę. W tym drugim wypadku pracodawca będzie zobowiązany do zmiany umowy wskazanemu pracownikowi.

Atmosfera pracy i stres są głównymi czynnikami wpływającymi na efektywność

Maciej Mituła
redakcja.praca@gratka.pl

Zagrożenia psychospołeczne, w tym mobbing, mają negatywny wpływ na efektywność pracowników Wiąże się z nimi co trzecia nieobecność.

Według raportu „Bezpieczeństwo pracy w Polsce" Koalicji Bezpieczni w Pracy 87 proc. ankietowanych podkreśla, że jeśli miałoby wybór, zdecydowałoby się na pracę w miejscu oferującym niższą płacę, ale lepsze warunki psychospołeczne. To właśnie atmosfera pracy i stres są według Polaków głównymi czynnikami, które wpływają na efektywność pracy.

- Mobbing dotyczy całej organizacji - spada efektywność pracy, pogarsza się reputacja firmy, jak również atmosfera wokół całej firmy. 80 proc. badanych wskazało, że chętnie podejmie pracę w firmie o dobrej reputacji, nawet z mniejszym wynagrodzeniem - zaznacza Jan Obojski, ekspert Koalicji Bezpieczni w Pracy.

Zła atmosfera w firmie może skłonić pracowników do poszukiwania nowego pracodawcy, a zła reputacja na rynku może zniechęcić kandydatów do pracy. Mobbing może mieć także poważne konsekwencje prawne dla firmy - pracownik może bowiem dochodzić swoich roszczeń, jeśli wskutek uporczywego nękania rozwiązał umowę o pracę lub poniósł z tego tytułu konkretną szkodę. Eksperci podkreślają jednak, że w polskim prawie brakuje kompleksowych narzędzi do walki z tym zjawiskiem. Jednym z warunków skutecznej walki - niezależnym od rozwiązań prawnych - jest edukacja. Tymczasem tylko 26 proc. pracowników przyznaje, że w ich organizacji prowadzono działania na rzecz przeciwdziałania mobbingowi.

Zła atmosfera może skłonić zatrudnionych do poszukiwania nowej pracy, a kandydatów zniechęcić do wysyłania aplikacji

Blisko 70 proc. pracowników ocenia, że czynniki psychospołeczne mają duży wpływ na zdolność do poprawnego wykonywania obowiązków zawodowych. Podobny odsetek ocenia, że w swoim miejscu pracy dostrzega potencjalne zagrożenie dla zdrowia i życia. Co dziesiąta osoba wskazuje, że w jej firmie wielokrotnie doszło do wypadku przy pracy spowodowanego stresem, nadmiarem obowiązków albo presją czasu (33 proc. podaje, że raz lub kilka razy). Mimo to zagrożenia psychospołeczne nie zawsze są poruszane podczas szkoleń BHP.

Jedynie 40 proc. pracodawców lub bezpośrednich przełożonych podejmuje w rozmowie z podwładnymi tematykę zagrożeń psychospołecznych w miejscu pracy. Czynniki takie jak stres wielu osobom wydają się czymś zwyczajnym w miejscu pracy. Najczęściej stresują się niewystarczającymi zarobkami, nadmiarem obowiązków, presją czasu, odpowiedzialnością zawodową czy obawą przed wyrządzeniem szkody.

eprasa.pl bb89b084ab

Trzy tajemnicze miejsca oczami uczestników projektu

Kinga Siwiec
kinga.siwiec@polskapress.pl

Słupsk

Zakończył sie projekt fotograficzny „Światłem pisane" realizwany przez Bałtycką Galerię Sztuki Współczesnej.

„Światłem pisane" to warsztaty fotograficzne, które przez ostatnie pół roku odbywały się w trzech wyjątkowych miejscach w Słupsku i Ustce - w Baszcie Czarownic, żydowskim domu przedpogrzebowym oraz w latarnii morskiej. Projekt Bałtyckiej Galerii Sztuki Współczesnej w założeniu miał nawiązywać do tożsamości kulturowej miejsc i mieszkańców a jednocześnie umożliwić poznanie tradycyjnych technik tworzenia zdjęć, takich jak rayogramy czy camera obscura. Dzięki artystom zaproszonym do współpracy oraz uczestnikom, w trzech obiektach odbywały się cykliczne warsztaty i wykłady. Uczestnicy i artyści weszli do miejsc w większości na co dzień niedostępnych dla zwiedzających.

Wystawę będzie można oglądać w dwóch miejscach - w Baszczie Czarownic w Słupsku oraz w Centrum Aktywności Twórczej w Ustce - do końca roku. Wernisaż odbędzie się we wtorek, 17 grudnia, o godz. 17 w Baszcie Czarownic. Wstęp wolny. ©℗

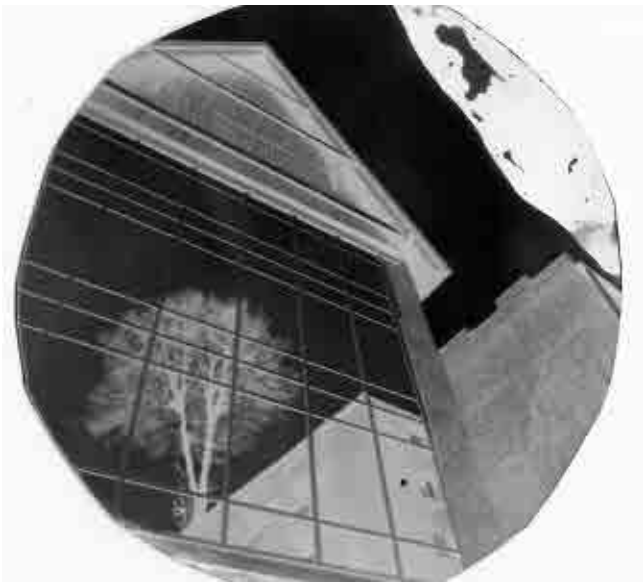

FOT. MATERIAŁY PRASOWE

Warsztaty umożliwiły poznanie tradycyjnych technik fotografii

ZAPROSZENIA

Ustka

Historyczny czwartek

Kolejne spotkanie z cyklu Historyczne Czwarki odbędzie się 19 grudnia. Tym razem temat brzmi „Wieś Zaleskie. Niedyskrecje dawnej kroniki" a prelekcję poprowadzi Marcin Barnowski, dziennikarz i historyk, którego zainteresowania krążą wokół Ustki. Spotkanie w Centrum Aktywności Twórczej w Ustce przy ul. Zaruskiego o godz. 18. Wstęp wolny. **(KIS)**

Kobylnica

Kolędy w Kobylnicy

W czwartek, 19 grudnia, koncert kolęd i piosenek świątecznych w wykonaniu Orkiestry Gminnego Centrum Kultury i Promocji w Kobylnicy. Muzykom towarzyszyć będą soliści z gminy. Odbędzie się także przedstawienie teatralne podopiecznych z Zakładu Opiekuńczo-Leczniczego w Kobylnicy. Koncert odbędzie się wGCKiP przy ul. Wodnej. Wstęp wolny. **(KIS)**

Słupsk

Koncert świąteczny w filarmonii

20 grudnia odbędzie się koncert bożonarodzeniowy. W pierwszej jego części publiczność usłyszy Concerto grosso na Boże Narodzenie Arcangelo Corelliego oraz koncert wiolonczelowy Edwarda Elgara op. 85 w wykonaniu Macieja Kułakowskiego. Druga część koncertu to „Kolędy Świata", które wykona wspólnie z orkiestrą Chór Iuventus Cantans Akademii Pomorskiej przygotowany przez dr Tadeusza Formelę. Bilety w cenie 30-40 zł. Strat o godz. 19. **(KIS)**

Słupsk

Bajki rozbójników w Teatrze Lalki „Tęcza"

Spektakl „O trzech zaklętych królewnach, czyli opowieści rozbójników" wystawi w sobotę o godz. 11 teatr lalki Tęcza. To historia o tym, jak banda zbójców znajduje w lesie dziecko. Chcąc je uspokoić, rozbójnicy opowiadają po kolei bajki o swoich wymarzonych królewnach. Ale co wiedzą rozbójnicy o królewnach i jak je sobie wyobrażają? Bilety: 20, 15 zł. **(KIS)**

Słupsk

Świąteczny koncert szkoły muzycznej

W środę, 18 grudnia, można udac się na darmowy koncert świąteczny. W słupskiej filharmonii wystąpi chór i orkiestra Państwowej Szkoły Muzycznej I i II stopnia im. Ignacego Paderewskiego w Słupsku. Orkiestra wystąpi pod kierunkiem Macieja Banachowskiego ze Słupskiej Sinfonietty a chór poprowadzi Lilianna Zdolińska. Koncert rozpocznie się o godz. 18. **(KIS)**

POGODA

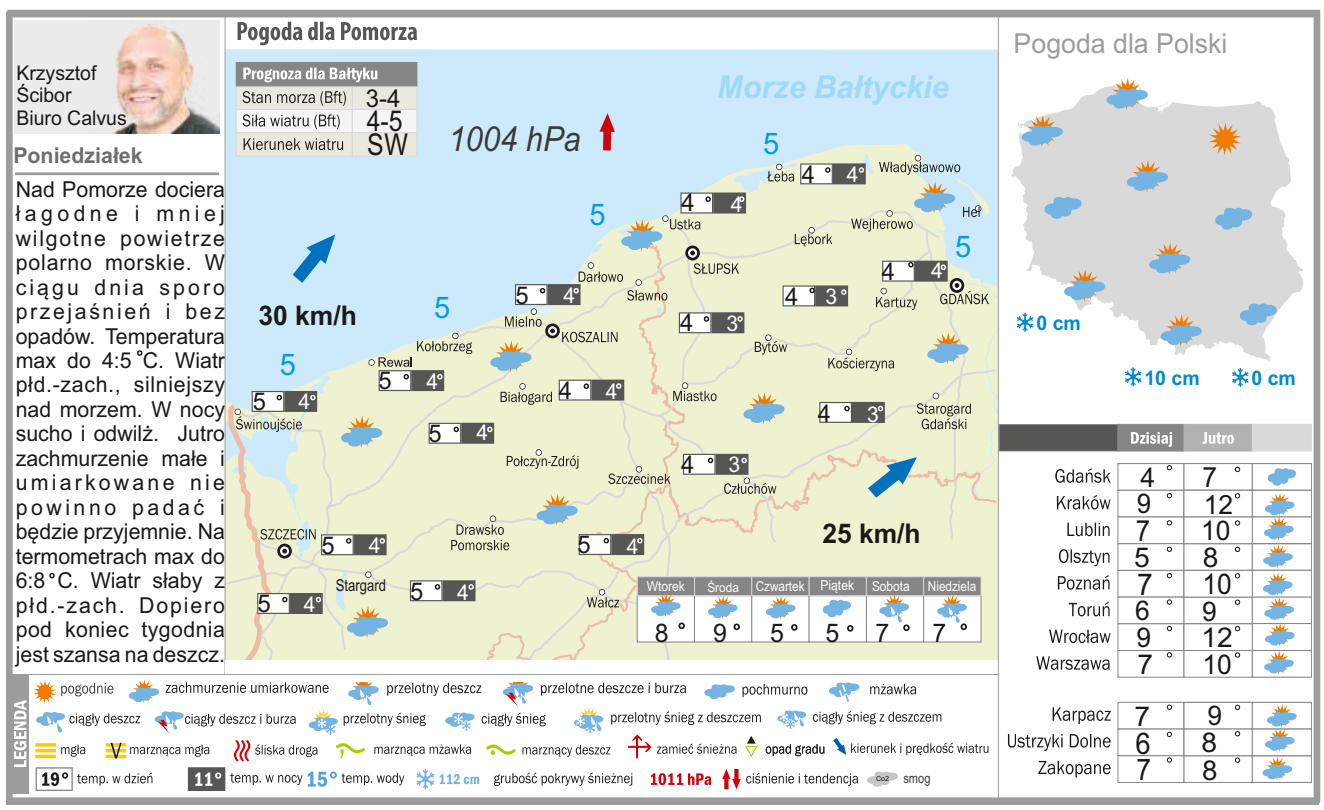

INFORMATOR

KINA

Słupsk

Multikino

Jak poślubić milionera, godz. 10.40, 13, 15.35, 18, 19, 20.10, 21.20;
Last Christmas, godz. 12.05, 18.20, 20.40;
Proceder, godz. 15.20, 19.20;
Na noże, godz. 20.20, 21.10;
NSR - Visitors, godz. 10;
Kraina Lodu 2, godz. 9.45, 12.55, 15.20, 16.20, 17.45, 18.45;
Młody renifer Alex, godz. 10, 13.30;
Ratujmy florę, godz. 10.50, 14.25, 16.40;
Śnieżna paczka, godz. 10.20, 12.40, 15, 17.10

Rejs

Nie ma nas w domu, godz. 19.15

Ustka

Delfin

Nieczynne

Lębork

Fregata

Kult. Film, godz. 20

KOMUNIKACJA

Słupsk: PKP 118 000; 22 194 36; PKS 59 842 42 56; dyżurny ruchu 59 843 71 10; MZK 59 848 93 06;
Lębork: PKS 59 862 19 72; MZK 59 862 14 51;
Bytów: PKS 59 822 22 38;
Człuchów: PKS 59 834 22 13;
Miastko: PKS 59 857 21 49.

DYŻURY APTEK

Słupsk

Dom Leków, ul. Tuwima 4, tel. 59 842 49 57

Ustka

Jantar, ul. Grunwaldzka 27a, tel. 59 814 46 72

Bytów

Centrum Zdrowia, ul. ks. Bernarda Sychty 3, tel. 59 822 66 45

Miastko

Królowej Jadwigi, ul. Królowej Jadwigi 12, tel. 59 857 82 92

Człuchów

Wracam do zdrowia, plac Wolności 1, tel. 798 002 357

Lębork

Gemini, al. Wolności 30, tel. 59 863 42 05

USŁUGI MEDYCZNE

Słupsk:

Wojewódzki Szpital Specjalistyczny im. Janusza Korczaka, ul. Hubalczyków 1, informacja telefoniczna 59 846 01 00;

Ustka:

Wojewódzki Szpital Specjalistyczny, ul. Mickiewicza 12 tel. 59 814 69 68;
Poradnia Zdrowia POZ, ul. Kopernika 18, tel. 59 814 60 11;
Pogotowie Ratunkowe - 59 814 70 09;

Lębork:

Szpitalny Oddział Ratunkowy 59 863 30 00;
Szpital, ul. Węgrzynowicza 13, 59 863 52 02;

Bytów:

Szpital, ul. Lęborska 13, tel. 59 822 85 00;
Dział Pomocy Doraźnej Miastko, tel. 59 857 09 00;

Człuchów:

Stacja pogotowia ratunkowego, tel. 59 834 53 09

WAŻNE

NIEBIESKA LINIA

Ogólnpolskie Pogotowie dla Ofiar Przemocy w Rodzinie, tel. 59 848 01 11, 801 120 002;

Słupsk:

Policja 997; ul. Reymonta, tel. 59 848 06 45;

Pogotowie Ratunkowe 999;

Straż Miejska 986; 59 843 32 17;

Straż Gminna 59 848 59 97;

Urząd Celny - 58 774 08 30;

Straż Pożarna 998;

Pogotowie Energetyczne 991;

Pogotowie Gazownicze 992;

Pogotowie Ciepłownicze 993;

Pogotowie Wodno-Kanalizacyjne 994;

Straż Miejska alarm 986: Ustka 59 814 67 61, 697 696 498; Bytów 59 822 25 69;

KULTURA

Nowy Teatr, ul. Lutosławskiego 1, tel. 59 846 70 00;
Filharmonia Sinfonia Baltica, ul. Jana Pawła II 3, tel. 59 842 38 39;
Teatr Tęcza, ul. Waryńskiego 2, tel. 59 842 39 35;
Teatr Rondo, ul. Niedziałkowskiego 5a, tel. 59 842 63 49;
Słupski Ośrodek Kultury, ul. Braci Gierymskich 1, tel. 59 845 64 41;
Emcek, al. 3 Maja 22, tel. 59 843 11 30;
Miejska Biblioteka Publiczna, ul. Grodzka 3, tel. 59 840 58 38.

USŁUGI POGRZEBOWE

Kalla, ul. Armii Krajowej 15, tel. 59 842 81 96, 601 928 600 - całodobowo. Pełna oferta pogrzebowa.
Zieleń tel. (24h/dobę) telefon 502 525 005 lub 59 841 13 15, ul. Kaszubska 3 A. Winda i baldachim przy grobie;
Hades, ul. Kopernika 15, całodobowo: tel. 59 842 98 91, 601 663 796. Winda i baldachim przy grobie.
Hermes, ul. Obrońców Wybrzeża 1, (całodobowo), tel. 59 842 84 95, 604 434 441. Winda i baldachim przy grobie.

PORADNICTWO

Słupskie Biuro Porad Obywatelskich ul. Niedziałkowskiego 6, czynne poniedziałek - piątek w godz. 9-13 i 14-18
Bliżej Prawa - bezpłatne porady prawne i obywatelskie, ul. Jana Pawła II (7 piętro, pok. 718.719) czynne: poniedz.-środa godz. 8-16, czwartek godz. 10-18, tel. 690 489 658.
Telefon zaufania Tama - 59 841 40 46, czynny: poniedziałek - piątek w godz. 16-20;
Alkoholowy telefon zaufania Krokus - czynny 17-22, 59 841 46 05.

REKLAMA 018806579

eprasa.pl bb89b084ab

Chudy rok dla województwa. Brak unijnego finansowania

Karol Uliczny
karol.uliczny@polskapress.pl

Pomorze

W najbliższy czwartek radni Sejmiku Województwa Pomorskiego pochylą się projektem przyszłorocznych dochodów i wydatków. Od dłuższego czasu wiadomo, że zadania inwestycyjne szykowane przez Urząd Marszałkowski w Gdańsku będą znacznie skromniejsze od tegorocznych.

FOT. PRZEMEK SWIDERSKI

W dziale kultura znalazło się 1,5 mln zł dofinansowania do działalności ECS

19 grudnia br. radni Sejmiku dostaną do przegłosowania projekt budżetu na 2020 r. Dochody województwa zaplanowano na 1,027 mld zł, przy wydatkach wynoszących 1,056 mld zł - to o ponad 400 mln zł mniej niż w mijającym roku i o ponad 150 mln zł mniej niż w 2018 r.

- Zmiana proporcji wydatków majątkowych wynika głównie z kończących się możliwości wsparcia finansowego z unijnego okresu programowania 2014-2020 - tłumaczy Michał Piotrowski, rzecznik prasowy Urzędu Marszałkowskiego w Gdańsku. - Mocniejsze zaangażowanie środków własnych województwa w inwestycje komunalne zostało natomiast zablokowane rosnącymi kosztami finansowania działalności bieżącej dotykającej wszystkie obszary działalności samorządu, z najbardziej kosztochłonnym, jakim jest transport kolejowy, czy infrastruktura drogowa. Wynika to przede wszystkim z rosnących kosztów pracy - płacy minimalnej, energii, kosztów usług czy zakupu towarów.

Mimo to, w 2020 r. Urząd Marszałkowski będzie kontynuować szereg inwestycji wieloletnich m.in. z zakresu dróg, zdrowia, kultury, ujęte w Wieloletniej Prognozie Finansowej. Wśród nich jest poprawa jakości i dostępności w diagnostyce i terapii chorób cywilizacyjnych poprzez rozbudowę Szpitala Specjalistycznego im. F. Ceynowy w Wejherowie (18 mln zł w przyszłym roku). Ponadto w planach wydatków znalazły się modernizacja klinicznych Oddziałów Ortopedii i Traumatologii Narządu Ruchu Gdańskiego Uniwersytetu Medycznego (7,3 mln zł) czy termomodernizacja obiektów szpitali w Ustce, Wejherowie czy Kościerzynie.

Niespełna połowę wydatków pochłoną te na transport oraz łączność (424 mln zł), w tym ponad 200 mln zł na pasażerskie przewozy kolejowe. 171 mln zł Urząd Marszałkowski planuje przeznaczyć na remonty i utrzymanie dróg wojewódzkich.

Wśród zadań inwestycyjnych znajdują się m.in. rewitalizacja fragmentu linii kolejowej nr 234 na potrzeby trasy objazdowej, przebudowa wiaduktu w Starym Dzierzgoniu czy przebudowy dróg wojewódzkich na odcinkach Jurata - Hel, Skorzewo-Kościerzyna, a także dokończenie projektów wieloletnich jak rozbudowa drogi nr 224 na odcinku Godziszewo - węzeł autostrady Stanisławie czy rozbudowa „222" na odcinku Gdańsk - Starogard Gd.

Z kolei w dziale kultura znalazło się między innymi 1,5 mln zł dofinansowania do bieżącej działalności Europejskiego Centrum Solidarności. To o 500 tys. zł więcej w stosunku do ubiegłego roku.

- Samorząd województwa jest współorganizatorem ECS, a w sytuacji gdy Ministerstwo Kultury od dwóch lat przekazuje dotację mniejszą o około trzy miliony złotych, w pełni zasadne jest zwiększenie dotacji podmiotowej dla ECS o kwotę 500 tys. zł - mówi rzecznik UM.

Przyszłoroczny deficyt budżetowy w wysokości 29,6 mln zł planuje się pokryć z pożyczek. Projekt najpewniej zostanie przegłosowany przez większość Koalicji Obywatelskiej, przy głosach „wstrzymujących się" Prawa i Sprawiedliwości. Radni opozycji mają do budżetu swoje zastrzeżenia.

- Od lat zgłaszamy problem zaniedbanych dróg w zachodniej części województwa, które przyczyniają się do komunikacyjnego wykluczenia części mieszkańców - mówi Jerzy Barzowski, szef klubu PiS w Sejmiku. - Należy stworzyć plan inwestycji. ©℗

Ostrożnie z płatnościami przez internet

Szczecinek
Rajmund Wełnic
rajmund.welnic@gk24.pl

4 i 9,2 tysiąca złotych straciła dwójka mieszkańców Szczecinka, która kliknęła w niewinnie wyglądający link w telefonie komórkowym.

- Wszystko zaczyna się od otrzymania niewinnie wyglądającej wiadomości SMS-owej z informacją o zmianie cennika za usługę np. kurierską w wysokości 1,50 zł - ostrzega Anna Matys, z komendy policji w Szczecinku. - W SMS znajduje się też link do strony internetowej banku, który rzekomo ma ułatwić spłatę powstałej różnicy.

Poszkodowana kobieta została jednak przekierowana na fałszywą stronę. Po podaniu loginu i hasła potwierdziła przelew. Po pewnym czasie otrzymała ze swojego banku informację, że z jej konta wykonany został przelew na... 4 tys. zł. Tak samo stracił 9,2 tys. zł mężczyzna z powiatu szczecineckiego. Bank nie uznał reklamacji mówiąc, że kobieta sama zalogowała się z nieautoryzowanej, fałszywej strony banku. Udostępniła tym samym swój login i hasło do konta oszustowi, a ten wtedy już bez problemu „wszedł" na jej rachunek i go wyczyścił z gotówki.

Policja apeluje, by nie odpowiadać na SMS zachęcające do płatności. Zwłaszcza tuż przed Bożym Narodzeniem wielu z nas przez Internet przesyłkami kurierskimi zamawia prezenty. Fałszywe dopłaty dotyczą niewielkich kwot, a wtedy nie włącza nam się ostrzegawcza lampka, która pewnie zapaliłaby się, gdyby chodziło o większe pieniądze. ©℗

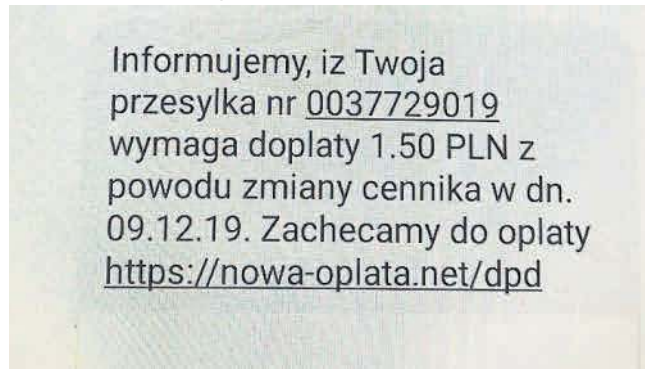
Informujemy, iz Twoja przesyłka nr 0037729019 wymaga dopłaty 1.50 PLN z powodu zmiany cennika w dn. 09.12.19. Zachecamy do oplaty https://nowa-oplata.net/dpd

FOT. KPP SZCZECINEK

Na SMS o takiej treści zareagowała mieszkanka powiatu szczecineckiego i straciła pieniądze z konta

REKLAMA 009488452

REKLAMA 009484992

eprasa.pl bb89b084ab

Drobne

Jak zamieścić ogłoszenie drobne? Telefonicznie: 94 347 35 16
Przez internet: ogloszenia.gratka.pl
W Biurze Ogłoszeń:

Oddział Koszalin: ul. Mickiewicza 24, 75-004 Koszalin, tel. 94 347 35 16, 347 35 11, 347 35 12, fax 94 347 35 13
Oddział Słupsk: ul. Henryka Pobożnego 19, 76-200 Słupsk, tel. 59 848 81 03, fax 59 848 81 56
Oddział Szczecin: ul. Nowy Rynek 3, 71-875 Szczecin, tel. 91 481 33 61, 481 33 67, fax 91 433 48 60

RUBRYKI W OGŁOSZENIACH DROBNYCH:

- NIERUCHOMOŚCI
- HANDLOWE
- MOTORYZACJA
- FINANSE/BIZNES
- NAUKA
- PRACA
- ZDROWIE
- USŁUGI
- TURYSTYKA
- BANK KWATER
- ZWIERZĘTA
- ROŚLINY, OGRODY
- MATRYMONIALNE
- RÓŻNE
- KOMUNIKATY
- ŻYCZENIA /PODZIĘKOWANIA
- GASTRONOMIA
- ROLNICZE
- TOWARZYSKIE

ogloszenia.gratka.pl

Nieruchomości

MIESZKANIA - KUPIĘ

SŁUPSK.KUPIĘ 1- 2 -pok. 500218503.

MIESZKANIA DO WYNAJĘCIA

MIESZKANIE jednopokojowe Ipiętro, 41m^2 tel. 604-913-816 Koszalin

POKÓJ tel. 602-285-126 Koszalin

GOSPODARSTWA

SPRZEDAM lub wydzierżawię budynki gospodarcze Dobiesław 31, 509391763

GARAŻE

GARAŻE blaszane, drewnopodobne, kojce dla psów, partnerstal.pl, 698-230-205, 798-710-329

008994049

POŚREDNICTWO

"OMEGA" - wyceny, obrót. Słupsk, ul. Starzyńskiego 11, tel. 598414420, 601654572 www. nieruchomosci.slupsk.pl

NIERUCHOMOŚCI-SZCZERBIŃSCY. K-lin, ul. Bogusława II 3, 512-299-104.

Handlowe

LOMBARDY

AUTO-LOMBARD, skup złota, RTV K-lin ul. Młyńska 63, 509-345-577.

SPORT I REKREACJA

ROWERY pod choinkę, 508-436-420 GK

MATERIAŁY BUDOWLANE

! NAJTANIEJ Używane konstrukcje stalowe, blachy dachowe, profile i rury stalowe tel.889009001 NIEMICA

INNE

DREWNO suche/Choinki,792-669-632

ZŁOM kupię, potnę, przyjadę i odbiorę, tel. 607703135.

Motoryzacja

OSOBOWE KUPIĘ

A do Z skup- każde pojazdy, płacimy nawet za wraki, oferujemy najwyższe ceny, 536079721

ABASKUS -Auto skup 533299577

REKLAMA 129464729

ABAKUS
najchętniej wybierane biuro nieruchomości
poszukujemy mieszkań 3 lub 4 pokojowych
rej. Lelewela, Kołłątaja, Staszica
Klienci płacą gotówką
sprzedali swój dom, zapłacą teraz na wydanie mogą poczekać
94 345-22-75
(obok Związkowca)
tel. 661-841-555
www.abakus-nieruchomosci.pl

3 pok. II piętro, loggia, 233 000,- wydanie od ręki, klucze w biurze,

3 pok. loggia Jana Pawła 299 000,-

dom Na Skarpie 599 000,- do negocjacji

Absolutny skup aut, 728773160.

AUTA i busy kupię, 504-672-242

AUTO skup wszystkie 695-640-611

AUTOKASACJA Bierkowo. Skup całych i uszkodzonych. 59/8119150, 606206077.

USŁUGI

NEPTUN-AUTOGAZ Tel. 512 170 975

INNE

KONSERWACJA podwozia, 883080883.

Finanse biznes

KREDYTY, POŻYCZKI

BEZSTRESOWA pożyczka i kredyt. Słupsk, A.Krajowej 38, tel. 513 915 645.

KREDYT 50 000 zł, rata 572, 730 809 809

KREDYTY tanio. Słupsk, 59/842-92-38.

POŻYCZKI " Związkowiec" 699186581

POŻYCZKI z dowozem -pierwsza za darmo tel. 511-030-295

ŚWIĄTECZNA pożyczka - 517-480-002

UPADŁOŚĆ konsumencka 943473286.

Praca

ZATRUDNIĘ

FIRMA DOMAR w Tatowie zatrudni: elektryka z uprawnieniami. Tel. 664-410-796, 604-224-487

FIRMA DOMAR w Tatowie zatrudni: kierownika robót drogowych.Oferty prosimy przesyłać: jolanta.czupajlo@ domar-k.pl,Tel. 94 316-09-40

Firma Metpol w Jezierzycach poszukuje pracowników - Operator Prasy Krawędziowej. Tel. 59/847-27-60 (wew. 52)

FIRMA spedycyjna "Polwama" zatrudni na stanowisko spedytora na terenie Koszalina i Miastka, tel.790-483-130

FIRMA zatrudni opiekunki do pracy w Niemczech, znajomość języka niemieckiego komunikatywna, 790-480-590

KASJER w Szczecinie, ul. Struga. Stawka 17,50 zł/godz. brutto. Tel. 514458287

KIEROWCA kat. D 505-406-909. gk

KIEROWCĘ ciągnika rolniczego lub C+E, operatora koparki. Kobylnica, 601671044.

MALOWANIE, DOCIEPLENIA - Niemcy- praca od zaraz. Telefon: 774270543 lub 662187368. Cert. 9875

Murarzy, wykończeniowców i innych Praca w UE, 602 472 177

OPIEKA Niemcy, legalnie, tel. 725-248-935.

OPIEKUNKI do Niemiec tel. 730497770 www.ambercare24.pl dzisiaj 70 ofert!

Opiekunki seniorów w Niemczech zarobki 1500-2000 Euro netto, zwrot kosztów podróży. J. niemiecki.,www.shd-opieka.pl SHD 0049231589-798-80

Zdrowie

GINEKOLOGIA

A - Z, 515417467 farm.ginekolog

A-Z, 501-385-552 dr ginekolog

NEUROLOGIA

SPEC. Neurolog. NFZ. Bez kolejek. Codziennie. Koszalin, 605-284-364.

STOMATOLOGIA

STOMATOLOGIA specjalistyczna: dzieci i dorośli, anestezjolog, protetyka. K-lin, ul. Małopolska 1"B"; tel. 94/343-84-68. Również w soboty.

INNE SPECJALIZACJE

ALKOHOLIZM - esperal 602-773-762

ALKOHOLOWE odtrucia 509-306-317.

Usługi

AGD RTV FOTO

59/8430465 Serwis RTV, LCD, plazma

NAPRAWA RTV,wszystkie typy,anteny, bezpłatny dojazd, tel. 94/3457461

PRALKI Naprawa w domu. 603-775-878

PRALKI, urządzenia elektr. gastronomia. Chłodnictwo. 507-380-118.

BUDOWLANO-REMONTOWE

BALUSTRADY bramy 602 825 699.

CYKLINOWANIE bezpył. 502-302-147

CYKLINOWANIE bezpyłowe, lakierowanie, tel.606-121-371

DACHY- dekarstwo 94/341 21 84
Stany surowe 94/341 21 84
Suche zabudowy 94/341 21 84.

REMONTY - także te małe i drobne naprawy. Słupsk, okolice. 537633544

REMONTY od A do Z tel. 660-683-933 gk

INSTALACYJNE

C.O. hydraul. wod. kan. 515-708-887

GAZOWE -urządzenia, naprawa / wymiana 606-579-846 GK

HYDRAULICZNE, tel. 607-703-135.

PORZĄDKOWE

CZYSZCZENIE dywanów, 889-571-282

CZYSZCZENIE na mokro dywanów, wykładzin,kanap. Słupsk, 537633544

SPRZĄTANIE strychów, garaży piwnic, wywóz starych mebli oraz gruzu w big bagach, 607-703-135.

Turystyka

PRZEWOZY

ANGLIA, osoby + paczki, z adresu na adres, w każdy piątek, tel. 503 198 450

NIEMCY, HOLANDIA, BELGIA, codziennie z domu pod dom, Trans Glass Okonek, tel. 503 198 446, 67 266 94 91

Różne

KASA za "stare" książki, 609643399

Rolnicze

MASZYNY ROLNICZE

KUPIĘ ciągniki, przyczepy, maszyny rolne. Tel. 535 135 507.

PŁODY ROLNE

KUPIĘ łubin,grykę,peluszkę,itp TEL 604250237

INNE

KARP handlowy-hurt/detal, 94 31-115-86, 609-065-680

Towarzyskie

ADA Słupsk, 513-751-832.

AKTYWNA dojrzała. 507-719-333. GK

ATRAKCYJNA dla dojrzałych 661177611

JOWITA Koszalin tel. 663-563-087

SŁODKA Asia Koszalin, 516-603-622

WIOLA po 40-tce. K-lin, 691-857-735.

REKLAMA 007232125

aktualne z całej Polski **przetargi**
nasze komunikaty.pl

eprasa.pl bb89b084ab

AUTOPROMOCJA

Czytaj tak,
jak lubisz

gp24.pl

GP24.pl

REKLAMA 009488512

Wójt Gminy Główczyce

stosownie do art. 35 ust. 1 ustawy z dnia 21 sierpnia 1997 roku o gospodarce nieruchomościami (t.j. Dz.U. z 2018 roku poz. 2204 z późn. zm.),

uprzejmie informuje,

że wywiesił na tablicy ogłoszeń w siedzibie Urzędu Gminy w Główczycach na okres 21 dni wykazy nieruchomości wyznaczonych do sprzedaży:

1. Sprzedaż w drodze przetargu ustnego nieograniczonego:
   - Miejscowość Żelkowo działka nr 155/2 o powierzchni 0,0272 ha.
2. Sprzedaż w drodze bezprzetargowej na rzecz użytkownika wieczystego:
   - Miejscowość Główczyce działka nr 583 o powierzchni 0,2420 ha.

REKLAMA 009488747

BURMISTRZ MIASTA DARŁOWO

informuje, że w siedzibie Urzędu Miejskiego w Darłowie na tablicy ogłoszeń wywieszono na okres 21 dni wykaz nieruchomości, położonej w obrębie ewidencyjnym numer 0011 Miasta Darłowo przy ul. gen. Józefa Sowińskiego, składającej się z działki gruntu numer 222/4 o powierzchni 0,0021 ha, przeznaczonej do sprzedaży w drodze bezprzetargowej na rzecz jej dotychczasowego użytkownika wieczystego.

Informacje szczegółowe można uzyskać w pokoju nr 26-27 Urzędu Miejskiego w Darłowie osobiście lub telefonicznie pod nr. 94 314 22 23 do 25 wew. 242.

REKLAMA 009488758

OBWIESZCZENIE
STAROSTY SŁUPSKIEGO

Na podstawie art. 11f. ust. 3, w związku z art. 11a ustawy z dnia 10 kwietnia 2003 roku „o szczególnych zasadach przygotowania i realizacji inwestycji w zakresie dróg publicznych" *(j.t Dz.U.2018.1474)* oraz art. 49 ustawy z dnia 14 czerwca 1960 roku kodeks postępowania administracyjnego *(j.t. Dz.U.2018.2096 ze zm.)*.

Zawiadamiam

o wydaniu decyzji z dnia 3 grudnia 2019 roku o zezwoleniu na realizację inwestycji drogowej dla inwestycji pn. „Budowa drogi gminnej nr 120006G Stara Dabrowa", na działkach nr: 165, 302/3 w obrębie ewidencyjnym Stara Dąbrowa, w gminie Damnica.

Starosta tą decyzją zakończył postępowanie wszczęte na wniosek właściciela drogi, tj. Gminy Damnica. Starosta Słupski zawiadamia, iż zgodnie z art. 11f ust. 4 ustawy z dnia 10 kwietnia 2003 roku „o szczególnych zasadach przygotowania i realizacji inwestycji w zakresie dróg publicznych" *(Dz.U.2018.1474)* z treścią decyzji można zapoznać się w ciągu 14 dni od dnia obwieszczenia, w siedzibie Starostwa Powiatowego w Słupsku przy ulicy Szarych Szeregów 14, pok. nr 107, w godz. 8:00-15:00.

Znak sprawy: AB-IV-A.6740.225.2019

AUTOPROMOCJA

ŚRODA JEST
DLA ZDROWIA

z dodatkiem Strona Zdrowia

GŁOS POMORZA

REKLAMA 009485431

OBWIESZCZENIE

o wszczęciu postępowania administracyjnego

Zgodnie z art. 49, art. 10 § 1 i art. 61 § 4 k.p.a. ustawy 14 czerwca 1960 roku Kodeks postępowania administracyjnego *(j.t. Dz.U.2018.2096 ze zm.)* w związku z art. 11d ust. 5 ustawy z dnia 10 kwietnia 2003 roku „o szczególnych zasadach przygotowania i realizacji inwestycji w zakresie dróg publicznych" *(j.t. Dz.U.2018.1474 ze zm.)*, **Starosta Słupski zawiadamia, że w dniu 28 listopada 2019 roku zostało wszczęte postępowanie administracyjne na wniosek Wójta Gminy Damnica** z siedzibą w Damnicy przy ul. Górnej 1, kod pocztowy 76-231 Damnica, **w sprawie ustalenia lokalizacji inwestycji drogowej pod nazwą „Budowa drogi gminnej w m. Domaradz".**

W ramach przedmiotowej inwestycji drogowej wykonywane będą roboty budowlane polegające na: budowie jezdni z nawierzchnią betonową, obustronnego pobocza z kruszywa łamanego. Roboty budowlane realizowane będą na działkach ewidencyjnych:

DZIAŁKI PASA DROGOWEGO DROGI GMINNEJ:
- na działkach nr: **11/74** *(powstałej z podziału działki nr 11/54)*, **10/6,** w miejscowości Domaradz, w obrębie ewidencyjnym Domaradz, w gminie Damnica

Zgodnie z art. 11f ust. 1 ustawy o szczególnych zasadach przygotowania i realizacji inwestycji w zakresie dróg publicznych, decyzja o inwestycji drogowej ustala lokalizację drogi, zatwierdza projekt podziału nieruchomości i jest pozwoleniem na budowę.

W związku z powyższym informujemy, że strony w terminie 14 dni od dnia ogłoszenia mogą zapoznać się z całością materiału dowodowego i złożyć ewentualne wnioski i zastrzeżenia w Wydziale Architektoniczno-Budowlanym Starostwa Powiatowego w Słupsku, ul. Szarych Szeregów 14, 76-200 Słupsk *(pok. 106, w godz. 8-15, tel. 59 841 85-48)*.
Zawiadomienie uważa się za dokonane po upływie 14 dni od daty publicznego ogłoszenia.

AUTOPROMOCJA

DZIEŃ
DOBRY
W PONIEDZIAŁEK

Nowy tydzień, nowe wydanie

GŁOS POMORZA

REKLAMA 009489065

Spółdzielnia Mieszkaniowa „Korab" w Ustce,
ul. Grunwaldzka 10, tel. (0-59) 8144081,

ogłasza przetarg ustny na oddanie w najem
lokalu użytkowego o p.u. 125,80 m²
w Ustce przy ul. Grunwaldzkiej 10

Szczegóły ogłoszenia do pobrania na stronie
www.smkorab.pl

PROMOCJA 019471404

Masz pytanie lub chcesz
zamówić prenumeratę
„Głosu Pomorza"?

Zadzwoń pod numer **94 340 11 14**
od poniedziałku do piątku,
w godzinach od 9.00 do 15.00
lub wyślij e-maila
na adres: **prenumerata.gdp@polskapress.pl**

REKLAMA 009468095

Pracownia Złotnicza Klejnot powstała 1993 roku. Jest to firma z rodzinną tradycją. Wszystkie produkty wykonywane są z ogromną pieczołowitością i zgodnie z założeniami sztuki złotniczej, której uczyliśmy się u najlepszych mistrzów złotnictwa w Polsce. Pielęgnujemy tradycję prawdziwego rzemiosła i wykorzystujemy znane od lat metody wytwarzania biżuterii, ale jednocześnie korzystamy z nowoczesnych technologii i stopniowo wdrażamy innowacyjne rozwiązania.

Nasza firma została uhonorowana tytułem: Sklep Jubilerski roku 2019 w plebiscycie Mistrzowie Handlu.

Zapewniamy szeroki zakres usług związanych z branżą jubilerską. Zajmujemy się produkcją i sprzedażą biżuterii wykonanej ze złota i srebra. W naszym asortymencie znajdują się ozdoby biżuteryjne własnej produkcji. Są to między innymi: obrączki, pierścionki - w tym zaręczynowe, łańcuszki, bransoletki, kolczyki, broszki oraz spinki – dbamy o ich wysoką jakość oraz niepowtarzalny wygląd.

Poza tym w asortymencie znajdą Państwo biżuterię z bursztynu oraz innych kamieni szlachetnych.

Oferujemy biżuterię do noszenia na co dzień, jak i na specjalne okazje, a także szeroki wybór wyrobów o charakterze pamiątkowym: srebrne smoczki i łyżeczki, nieśmiertelniki i wiele innych. Wykonujemy również biżuterię na indywidualne zamówienie klienta.

Poza sprzedażą wyrobów biżuteryjnych, nasza pracownia świadczy także usługi z zakresu naprawy i renowacji biżuterii, grawerunku na życzenie klienta. Prowadzimy również skup złomu złota i srebra.

Nasza oferta:
- *wyrób biżuterii złotej z materiału własnego lub powierzonego,*
- *wyrób unikatowych wzorów obrączek,*
- *wyrób biżuterii z wysokiej klasy brylantami i innymi kamieniami szlachetnymi, naprawa biżuterii złotej oraz srebrnej (lutowanie łańcuszków, pierścionków, oprawa kamieni itp.), zmiana rozmiaru pierścionków i obrączek, odświeżanie biżuterii złotej i srebrnej, renowacja zniszczonej biżuterii, skup złota oraz wymiana złomu złota na biżuterię, grawerowanie napisów wewnątrz obrączek, na medalikach, bransoletkach i innych wyrobach jubilerskich; sprzedaż biżuterii złotej i srebrnej oraz pamiątek okazjonalnych.*

PRACOWNIA ZŁOTNICZA
KLEJNOT
PAWŁOWSCY

Zapraszamy do naszych sklepów stacjonarnych w Słupsku:

CH MANHATAN, lok. 74 i 54 parter,
ul. Wileńska 39, 76-200 Słupsk.
✆ **59 847 50 74**
pracownia.klejnot@gmail.com
zlotnikslupsk

eprasa.pl bb89b084ab

REKLAMA
019449776

Słupsk

SEGREGACJA ODPADÓW PRAWNYM OBOWIĄZKIEM

JAK SEGREGOWAĆ?

NOWOŚĆ! BIOODPADY – OD STYCZNIA!

Brązowe pojemniki i worki

co wrzucamy:
- trawę, liście, drobne gałęzie, części roślin
- owoce, warzywa, grzyby
- obierki i resztki roślinne
- skorupki jajek i łupiny orzechów
- fusy z kawy i herbaty
- pieczywo
- zawartość konserw warzywno – owocowych

czego nie wrzucamy:
- ziemi, kamieni, piasku
- odchodów zwierzęcych oraz słomy, siana, trocin,żwirku zanieczyszczonego odchodami zwierzęcymi
- popiołu paleniskowego
- drewna impregnowanego, płyt wiórowych i pilśniowych
- kości, ości, mięsa, ryb oraz resztek produktów mlecznych
- oleju jadalnego
- zużytych chusteczek higienicznych, ręczników papierowych,pampersów oraz innych środków higienicznych
- resztek jedzenia w płynie np. zupy
- niedopałków papierosów, gum do żucia

Żółte pojemniki i worki

co wrzucamy:
- zgniecione i puste butelki po napojach
- opakowania wielomateriałowe, np. po sokach, mleku, jogurcie
- zgniecione pojemniki po chemii gospodarczej, worki foliowe, folie, reklamówki
- zużyte plastikowe przedmioty gosp. domowego, np. miski, wiadra, doniczki
- zgniecione puszki aluminiowe po napojach, puszki po konserwach
- drobny złom żelazny i metali kolorowych oraz metalowe kapsle
- styropian opakowaniowy

czego nie wrzucamy:
- zużytego sprzętu AGD i RTV
- styropianu budowlanego

Niebieskie pojemniki i worki

co wrzucamy:
- gazety, reklamy, książki, zeszyty, tekturę zwykłą i falistą, worki i torby papierowe
- papier biurowy, ścinki drukarskie

czego nie wrzucamy:
- opakowań wielomateriałowych, np. po napojach i mleku
- opakowań z zawartością, np. żywnością, cementem
- prospektów oraz katalogów foliowanych i lakierowanych
- papierowych artykułów higienicznych, np. pampersów, ręczników, chusteczek

WAŻNE! Zadbaj, żeby makulatura nie była mokra ani natłuszczona, aby razem z papierem do worka nie trafiały żadne zanieczyszczenia (np. tekstylia, szkło, piasek, odpady zmieszane, kleje, farby)

PAMIĘTAJ O PSZOK-u

Odpady problemowe zawieź do PSZOK-a (Punktu Selektywnej Zbiórki Odpadów Komunalnych), które zlokalizowane są przy ul. Bałtyckiej 11A oraz ul. Szczecińskiej 112.

PSZOK-i czynne są w dni powszednie 7:00-18:00, w soboty 7:00-15:00

W PSZOK-ach bezpłatnie przyjmowane są od mieszkańców:
- papier, tektura, szkło, tworzywa sztuczne
- metale i odpady wielomateriałowe
- zużyty sprzęt elektryczny i elektroniczny
- przeterminowane leki
- chemikalia i inne odpady niebezpieczne
- meble i inne odpady wielkogabarytowe
- zużyte baterie i akumulatory inne niż samochodowe
- odpady zielone
- odzież i tekstylia
- odpady budowlane i rozbiórkowe - w ilości 1m^3 na nieruchomość zamieszkałą na rok (odpady pochodzące z samodzielnie prowadzonych drobnych prac remontowych, niewymagających pozwolenia na budowę, zgłoszenia zamiaru budowy lub wykonania robót)
- **zużyte opony z aut osobowych - w ilości 8 sztuk na właściciela pojazdu na rok.**

Więcej informacji:
Referat Gospodarki Odpadami Komunalnymi
Urząd Miejski w Słupsku
tel. 59 84 88 226, tel. 59 84 88 401

Zielone pojemniki i worki

co wrzucamy:
- butelki szklane, słoiki bez nakrętek
- inne opakowanie ze szkła

czego nie wrzucamy:
- ceramiki, np. zastawy stołowej, doniczek
- luster, szyb samochodowych, szkła budowlanego
- żarówek, świetlówek, kineskopów, naczyń żaroodpornych
- szklanych opakowań farmaceutycznych i medycznych

Wszystko to, czego nie można wrzucać do kolorowych worków/pojemników oraz przekazać do PSZOK-ów wrzucamy do pojemników na zmieszane odpady komunalne.

eprasa.pl bb89b084ab

MAGAZYN
GŁOS POMORZA
bądź na bieżąco

SPORTOWY 24

FOT. ŁUKASZ CAPAR

W MECZU I LIGI KOSZYKÓWKI CZARNI SŁUPSK PRZEGRALI Z GÓRNIKIEM WAŁBRZYCH STR. II

GÓRNIK ZDOBYŁ HALĘ GRYFIA

PIŁKA NOŻNA
LEGIA WARSZAWA NA CZELE LIGI
strona IV

PIŁKA NOŻNA
GRALI DLA FUNDACJI NADZIEJA strona II

SKOKI NARCIARSKIE
ZWYCIĘSTWO POLSKIEJ REPREZENTACJI NA SKOCZNI W KLINGENTHAL strona V

eprasa.pl bb89b084ab

KOSZYKÓWKA. STK Czarni Słupsk - Górnik Wałbrzych 75:80

Pierwsza porażka w hali Gryfia

KOSZYKÓWKA. Słupszczanie nie dali rady Górnikowi Wałbrzych, który jako pierwszy zespół w pierwszoligowych rozgrywkach wywiózł ze Słupska dwa ligowe punkty.

Michał Piątkowski
michal.piatkowski@polskapress.pl

Główną i w zasadzie jedyną przyczyną porażki podopiecznych Mantasa Cesnauskisa była niska skuteczność rzutów z dystansu. To, co w wielu meczach tego sezonu było najgroźniejszą bronią Czarnych Panter, w meczu z wałbrzyszanami praktycznie nie funkcjonowało i ostatecznie pogrążyło słupski zespół. Finalnie Górnik wygrał w Słupsku 80:75 i teraz to on może pochwalić się najlepszym bilansem zwycięstw do porażek w całej lidze.

Dobrze pierwszą kwartę rozpoczęli goście. Celnie za trzy rzucali Pieloch oraz Jakóbczyk, a spod kosza punktował Cechniak. Po stronie słupszczan w ataku grę ciągnąć starał się Filip Małgorzaciak, ale po pierwszym celnym rzucie, w późniejszym czasie zatracił swoją skuteczność. Goście bardzo dobrze bronili na obwodzie, gdzie słupscy rzucający albo nie mieli miejsca do rzutu, albo oddawali go pod presją kończącego się czasu akcji. Ostatnie dwa punkty w kwarcie zdobył Kordalski, ale to przyjezdni prowadzili 23:17.

FOT. ŁUKASZ CAPAR

Po raz pierwszy w tym sezonie kibice i koszykarze Czarnych musieli przełknąć gorycz porażki w hali Gryfia

W drugiej odsłonie spotkania Czarni starali się szybko zniwelować straty. Po dwóch celnych trzypunktowych rzutach Pełki oraz Frasia i wjeździe pod kosz Kordalskiego było 33:34 i wydawało się, że gospodarze nie tylko odrobią wszystkie straty, ale też uda im się zbudować przewagę. Górnicy jednak opanowali sytuację, pięć punktów zdobył Jakóbczyk i to jego ekipa, schodząc na przerwę, prowadziła 43:39. Początek drugiej połowy to kontynuacja dobrej gry Górnika. Goście cały czas grali skutecznie i pomysłowymi akcjami rozbijali słupską defensywę. Po celnym rzucie Wróbla Czarni przegrywali już 43:55 i ich sytuacja robiła się coraz trudniejsza. Punkty zdobywali jeszcze Dutkiewicz oraz Kordalski, ale to podopieczni trenera Grudniewskiego wygrywali po trzydziestu minutach gry 62:51. W ostatniej części meczu Czarni rzucili się na rywala i robili wszystko, co w ich mocy, aby zniwelować straty. Dobry okres miał Damian Janiak, który wraz z Wojciechem Frasiem prostymi dwójkowymi akcjami zaskakiwali obronę gości. Górnicy jednak szybko odpowiadali - trójkę trafił Damian Pieloch, kolejną dołożył Grzegorz Kulka i jasne stało się, kto w tym meczu zdobędzie dwa ligowe punkty. Czarni mimo agresywnej gry w końcówce meczu nie potrafili odrobić strat i ostatecznie przegrali swój pierwszy mecz w tym sezonie jako gospodarz 75:80. W słupskiej ekipie najwięcej punktów na swoim koncie zapisał Adrian Kordalski - 15. W drużynie gości najlepszy był Krzysztof Jakóbczyk, autor 22 oczek. ©℗

STK CZARNI - GÓRNIK WAŁBRZYCH 75:80 (17:23, 22:20, 12:19, 24:18)

Czarni: Kordalski 15, Dutkiewicz 8 (1), Fraś 14 (1), Małgorzaciak 14 (1), Długosz 4, Pełka 8 (1), Janiak 12 (2). Górnik: Kulka 16 (2), Jakóbczyk 22 (3), Koperski 8 (2), Glapiński 1, Wróbel 2, Durski 2, Cechniak 12, Zywert 1, Pieloch 16 (2)

Pozostałe wyniki: Rawlplug Sokół Łańcut - Zetkama Doral Nysa Kłodzko 93:69, Miasto Szkła Krosno - Energa Kotwica Kołobrzeg 98:91, WKK Wrocław - Biofarm Basket Poznań 74:61, Elektrobud-Investment ZB Pruszków - Timeout Polonia 1912 Leszno 80:86, Weegree AZS Politechnika - KS Księżak Łowicz 80:117.

1.STK Czarni Słupsk	23	13	1084 - 1019
2.Górnik Wałbrzych	22	12	986 - 879
3.WKK Wrocław	21	12	1045 - 947
4.KS Księżak Łowicz	20	12	1088 - 1069
5.Rawlplug Sokół Łańcut	19	12	1059 - 979
6.Miasto Szkła Krosno	19	12	935 - 912
7.Polonia 1912 Leszno	19	13	1080 - 1099
8.GKS Tychy	18	12	985 - 1005
9.Pogoń Prudnik	17	12	1015 - 1002
10.Elektrobud Pruszków	16	12	923 - 999
11.Zetkama Nysa Kłodzko	16	12	914 - 1005
12.Energa Kotwica Kołobrzeg	15	12	977 - 1033
13.Biofarm Basket Poznań	15	12	960 - 1019
14.AZS Politechnika Opolska	15	12	980 - 1064

DWADZIEŚCIA ZESPOŁÓW RYWALIZOWAŁO W HALI W SŁUPSKU. WSPANIAŁA INICJATYWA NA RZECZ FUNDACJI NADZIEJA

PIŁKA NOŻNA. W miniony weekend w hali przy ulicy Niedziałkowskiego odbył się w Słupsku turniej charytatywny piłki nożnej. Cały dochód został przeznaczony na Fundację Nadzieja w Słupsku. W sumie zebrano jak na razie około 10 tysięcy złotych.

Jarosław Stencel
jaroslaw.stencel@polskapress.pl

Organizatorzy Krystian Klawikowski i Daniel Libigocki (zawodnicy Sparty Sycewice) z wpisowych od drużyn zebrali 4 tysiące. Pozostałe pieniądze uzyskane zostaną licytacji koszulek. Jedną z nich przekazał były reprezentant Polski, Paweł Kryszałowicz. Zagrało 20 zespołów. Spotkania półfinałowe: Duo Color - Króle Złote 3:0 (drużyna z przyczyn niezależnych, nie mogła wziąć udziału w spotkaniu półfinałowym), Obrońcy Wybrzeża - Orły Bielika 1:0. W finale najlepszy okazał się zespół Obrońcy Wybrzeża, który w rzutach karnych (3:1) pokonali DUO Color Dominik Dębicki. W regulaminowym czasie był remis bezbramkowy. W meczu o brąz Króle Złote wygrały z Orłami Bielika 3:2. - Datki z puszek będziemy liczyć, a była też sprzedaż ciasta. Sporo ludzi wrzucało pieniądze "co łaska". Koszulki już są w cenie około 4 tysięcy złotych, więc może być około 10 tysięcy w sumie - mówi Daniel Libigocki. Licytacje koszulek trwają nadal na stronie facebookowej "Warto Pomagać". Ich zakończenie 6 stycznia. Fundacja Nadzieja prowadzi bezpłatną rehabilitację dzieci niepełnosprawnych w ramach 10-dniowych bloków zajęć rehabilitacyjnych w ośrodku w Słupsku. ©℗

FOT. ŁUKASZ CAPAR

Walki na boisku nie zabrakło. Rywalizowali i młodsi i starsi. Przy piłce Roman Bogdzia

FOT. ŁUKASZ CAPAR

Drużyny otrzymały dyplomy i medale

eprasa.pl bb89b084ab

PIŁKA NOŻNA. Bartłomiej Wojtanowski: gra w beach soccera, w lidze halowej, a także lidze szóstek

Z boiska na plażę, halę i orlika

Totolotek PUCHAR POLSKI

SPORTOWY24.PL REGIONALNY PARTNER MEDIALNY

Bramkarz występującej w koszalińskiej klasie okręgowej Wieży Postomino, a od wiosny IV-ligowego Jantara Ustka, z niejednego pieca chleb jadł.

Tomasz Galas
redakcja@gk24.pl

FOT. ARCHIWUM PRYWATNE

Bartłomiej Wojtanowski lubi futbol w każdej odmianie

Nie licząc gry na trawie, do występów w hali namówiono go najwcześniej, gdy trafił do Lechii Gdańsk. Z Mściwojem Kartuzy, jako tzw. dziką drużyną (czyli nieformalną), osiągnął ćwierćfinał Pucharu Polski w futsalu. Wygrywał również Amber Cup, a także trzy razy z rzędu halowe turnieje wojewódzkie.

Występuje również w słupskiej lidze szóstek Extraliga.pl. Na orliku także odnosił sukcesy, ostatnio zdobył puchar ligi z drużyną Redar Słupsk i został uznany najlepszym zawodnikiem meczu finałowego. Grał tam z dwoma obecnymi kolegami z Wieży, Marcelem Stanischewskim i Wojciechem Wójcikiem. W obecnym sezonie reprezentuje barwy Kartpol Team Słupsk. Odszedł, bo obiecał Karolowi Petrusowi z Kartpol Team, że jak wygra ligę z Redarem, to zasili szeregi Kartpolu. Słowa dotrzymał.

- Gra na orliku jest bardziej zabawą tłumaczy Bartek. - Gra się raz w tygodniu, w niedzielę. Fajnie jest spotkać się z chłopakami, pograć i zwyczajnie pobawić się. A jak się wygrywa, to można trochę zwiedzić świata. Ostatnio byłem na mistrzostwach Polski w Bydgoszczy. Wspaniały człowiek zajmuje się tymi rozgrywkami - Marcin Krzywicki, to dzięki niemu ta mała, sześcioosobowa piłka się rozwija - dodaje. W piłkę nożną na piasku zaczął grać, gdy miał 14 lat. Wziął udział w młodzieżowych mistrzostwach Polski, gdzie, co ciekawe, jego kolegą z drużyny i kapitanem był obecny trener Wieży Damian Kotłowski.

- Właśnie wtedy bardzo się wkręciłem i zacząłem grać co roku. Szkoda, że są to tylko dwa miesiące grania, w wakacje - przyznaje Bartek.

Właśnie w tej odmianie piłki odniósł największe sukcesy. Grał w młodzieżowej reprezentacji, z orłem na piersi zdobył czwarte miejsce w mistrzostwach Europy rozgrywanych w 2017 roku na Węgrzech. Ostatnio, dwa razy z rzędu, zajmował czwarte miejsce z Team Słupsk Adkonis w mistrzostwach Polski seniorów.

Między piłką w wydaniu klasycznym a tej na innych podłożach jest wiele różnic, jeżeli chodzi o grę bramkarza. - W plażówce bardzo dużo gra się z bramkarzem, który jest czołową postacią w drużynie. Ważna jest umiejętność rozgrywania piłki, tak więc trzeba dobrze grać nogami, a ja mam ten element gry na pewno do poprawy. W hali w ogóle nie gra się z bramkarzem, a na trawie to jest najmniejszy kłopot z tego wszystkiego. Tak naprawdę bramkarz na trawie odpoczywa, przynajmniej ja, w szczególności w takiej drużynie jak Wieża. W tym sezonie nie grałem, ale w poprzednim, w rundzie jesiennej, miałem sporo pracy. Na wiosnę, gdy się wzmocniliśmy, roboty było naprawdę mało - uważa.

Z każdej z odmian futbolu da się coś wyciągnąć, co pozwala bramkarzom rozwijać się i stawać coraz lepszym w swoim fachu. Na piachu 23-latek poprawił grę nogami i widać to na boisku trawiastym przy rozegraniu piłki. Do tego dochodzi przygotowanie kondycyjne. Dzięki beach soccerowi przygotowuje się do sezonu na trawie i nie musi przechodzić przez okres przygotowawczy. Z drugiej strony sezon piłki plażowej i okres przygotowawczy w Wieży nakładają się z sobą i Bartek jest gotowy do gry na początku sezonu. - Oprócz tego jestem zdecydowanie szybszy, bardziej dynamiczny, zwinniejszy, lepiej czuję piłkę i to wszystko przekłada się na boisko. W futsalu ćwiczę refleks i zachowanie koncentracji przez cały mecz. Teraz jest lepiej, kiedyś za bardzo szalałem, obecnie jestem bardziej spokojny między słupkami, bo właśnie gram na hali przyznaje ze śmiechem.

-Przede wszystkim beach soccer, który jest dyscypliną bardzo dynamiczną, dał mu wiele jako bramkarzowi - mówi trener Wieży Postomino, Damian Kotłowski. - Na pewno Bartek z tej odmiany piłki dużo wyciągnął. Jeśli chodzi o boisko trawiaste, to na linii jest bardzo dynamicznym bramkarzem. Dzięki plażówce rozwinął swoje umiejętności. Na piasku trzeba się szybko rzucić, zaraz szybko wstać, a czasem i od razu bronić jakąś dobitkę - charakteryzuje swojego podopiecznego trener.

Wieża Postomino w IV rundzie okręgowego Pucharu Polski wygrała z Mechanikiem Turowo. Dla podopiecznych trenera Damiana Kotłowskiego ważniejsze są rozgrywki ligowe i wywalczenie awansu do IV ligi. W pucharze postominianie będą chcieli zajść jak najdalej. Mecze następnej rundy zostaną rozegrane wiosną przyszłego roku, jednak już bez Wojtanowskiego, który po 3,5 roku wraca do Jantara Ustka.

PLEBISCYT SPORTOWIEC I TRENER ROKU. W CZWARTEK FINAŁ - ZAGŁOSUJ JUŻ DZIŚ!

PLEBISCYT

Już w najbliższy czwartek finał 60. edycji plebiscytu „Głosu Pomorza". Sprawdźcie liderów rankingu i zagłosujcie już dziś!

Koniec roku to czas podsumowań, także tych sportowych. W naszym plebiscycie prezentujemy te osoby, które w mijających 12 miesiącach godnie reprezentowały nasz kraj na sportowych arenach lub takie, które znacznie wspięły się po drabince osiągnięć.

W plebiscycie nagrodzimy najlepszych w sześciu kategoriach: sportowiec junior dziewczęta, sportowiec junior chłopcy, sportowiec - kobiety, sportowiec - mężczyźni, trener, drużyna.

Głosowanie rozpoczęło się 22 listopada. Aż do 19 grudnia czytelnicy i kibice mogą oddawać głosy na najlepszych sportowców i trenerów na naszej stronie **gp24.pl/sportowiec**.

Na zwycięzców czekają statuetki i dyplomy oraz atrakcyjne nagrody. Zostaną one wręczone podczas uroczystego balu sportu, który odbędzie się 1 lutego w Dolinie Charlotty w Strzelinku k. Słupska.

Nie czekaj i już dziś oddaj głos na swojego kandydata!

©℗

W rankingu juniorek prowadzi Marika Uljanicka z Klubu Karate Kyokushin Postomino

Magdalena Ślusar z Klubu Karate Niepoględzie zajmuje drugie miejsce w rankingu

Julia Wieczorek to pływaczka z Lęborka, która zajmuje obecnie miejsce trzecie

Hanna Nejman z klubu Akro Pasja Słupsk znajduje się na miejscu czwartym

Hanna Szarejko z S-ten Słupsk zajmuj e obecnie miejsce piąte

Nasz ranking zamyka Iga Kawałek z TS Judo Gryf Słupsk

PARTNERZY PLEBISCYTU
AMPER S.C. | DRUTEX ENGINEERED FOR YOU | faserplast | GMINA SŁUPSK | KONMET | wybierzLębork.pl | Społem | Powiat Słupski | MALAGA | I ♥ Miastko | OPTYK STOLC | POLIPOL international sofa Ludzie & MEBLE | Pomorskie | USTKA fali

eprasa.pl bb89b084ab

W SKRÓCIE

Złoto dla Holenderek

W rozgrywanych w Japonii MŚ piłkarek ręcznych (bez udziału Polek) złoty medal zdobyły Holenderki. W finale pokonały po dogrywce Hiszpanię 30:29. Brąz uzyskała Rosja, po wygranej 33:28 nad Norwegią. **(ART)**

Dobry występ Bieli

Snowboardzistka Weronika Biela zajęła 12. miejsce w slalomie gigancie równoległym podczas zawodów w Cortina d'Ampezzo. Wygrała Niemka Ramona Hofmeister. **(ART)**

Polki tuż za podium

W PŚ w łyżwiarstwie szybkim w Nagano, najlepszy wynik z polskiej ekipy uzyskał zespół sprinterek: Natalia Czerwonka, Kaja Ziomek i Andżelika Wójcik, która zajęła 4. miejsce (poprzednio była 3.), 0,13 s za podium. W biegu drużynowym kobiet: Czerwonka, Magdalena Czyszczoń i Karolina Bosiek były 5. Indywidualnie Artur Janicki wywalczył 9. lokatę w biegu masowym. **(ART)**

Biathlonistki bez sukcesów

W biathlonowym PŚ w Hochfilzen Kinga Zbylut zajęła w biegu pościgowym 19. miejsce (po sprincie była 14.). W sobotę Polki uplasowały się na 9. pozycji w sztafecie. **(ART)**

Sport w telewizji

Poniedziałek: 12 Polsat Sport, piłka nożna: **losowanie par 1/8 finału Ligi Mistrzów**; 13 Polsat Sport, piłka nożna: **losowanie par 1/16 finału Ligi Europy**; 20 SportKlub, ekstraklasa futsalu: **GI Malepszy Futsal Leszno - Piast Gliwice**; 20.25 Eleven Sports 2, piłka nożna, liga niemiecka: **Darmstadt 98 - VfB Stuttgart**; 20.55 Canal+ Sport 2, piłka nożna, liga angielska: **Crystal Palace - Brighton**; 20.40 Eleven Sports 1, piłka nożna, liga włoska: **Cagliari - Lazio Rzym**. **(ART, STEN)**

Lotto

Piątek 13.12. Multi Multi, 21.40: 3, 4, 9, 12, 21, 22, 27, [28], 29, 39, 47, 52, 53, 54, 59, 60, 61, 69, 73, 76. **Kaskada, 21.40:** 2, 4, 5, 10, 13, 14, 16, 17, 19, 20, 22, 24. **Super Szansa, 21.40:** 7278573. **Ekstra Pensja:** 15, 19, 22, 24, 35 + 2. **Ekstra Premia:** 1, 9, 10, 15, 22 + 2. **Mini Lotto:** 12, 16, 17, 26, 32. **Eurojackpot:** 25, 31, 38, 49, 50 + 5, 10.
Sobota, 14.12. Multi Multi, 14: 1, 3, 8, 13, 16, 24, 38, 42, 45, 47, 51, 53, 55, 59, 60, 69, [72], 75, 76, 77; **21.40:** 5, [7], 8, 9, 12, 13, 14, 20, 24, 32, 43, 48, 53, 54, 58, 63, 65, 69, 75, 78. **Kaskada, 14:** 1, 3, 4, 10, 13, 14, 16, 18, 19, 20, 21, 24; **21.40:** 2, 3, 4, 5, 6, 8, 10, 12, 16, 19, 22, 24. **Super Szansa, 14:** 3951028; **21.40:** 9315339. **Mini Lotto:** 7, 11, 20, 24, 31. **Ekstra Pensja:** 7, 9, 11, 27, 30 + 4. **Ekstra Premia:** 1, 7, 10, 16, 18 + 3.
Niedziela, 15.12. Multi Multi, 14: 9, 10, 12, 13, 16, 19, 20, 25, 34, 35, 44, 48, 54, 62, 64, 71, 72, 77, [78], 80. **Kaskada, 14:** 1, 4, 7, 8, 10, 12, 13, 15, 16, 18, 19, 24. **Super Szansa, 14:** 8530008.

PKO BP EKSTRAKLASA. Legia Warszawa wykorzystała przegraną Pogoni Szczecin i odskoczyła od stawki

Wygrana i prezent dla Kuby

Wreszcie przełamała się Wisła Kraków. Drużyna, która miała na koncie dziesięć kolejnych porażek, pokonała Pogoń Szczecin, a tym samym sprawiła najlepszy możliwy prezent Jakubowi Błaszczykowskiemu, który w sobotę obchodził 34. urodziny. Po meczu był oczywiście zadowolony, ale i obolały. - Mamy czas, by Kubę Błaszczykowskiego postawić na nogi przed kolejnym meczem, ale najważniejsze było to, że nie był dziś sam. Dokleiliśmy do niego wielu innych piłkarzy, którzy również zagrali na wysokim poziomie - mówił Artur Skowronek, trener „Białej Gwiazdy". - Kluczowe hasło „wreszcie". Najważniejsze, że dziś się przełamaliśmy, byliśmy drużyną i pokazywaliśmy od początku charakter. Gdy człowiek walczy w życiu – może wiele. Gratuluję całej drużynie i wszystkim w klubie, bo wszyscy od pani z pralni po rodziny pokazali ogromne wsparcie dla tych chłopców w okresie przygotowawczym. To będzie mocny kop mentalny i nadzieja na przyszłość - podsumował opiekun krakowian.

Jakub Błaszczykowski (przy piłce) dzień po meczu z Pogonią obchodził 34. urodziny

FOT. ANDRZEJ BANAŚ

W gorszym nastroju był Kosta Runjaic, trener „Portowców". - Nie jestem zadowolony z tego, jak się prezentowaliśmy w I połowie, ale to chyba jest oczywiste. Widziałem, że Wisła z każdym meczem gra lepiej i musi przyjść przełamanie i to niestety nastąpiło naszym kosztem. Nie mamy zamiaru nic zmieniać w naszej strategii, ale spojrzymy w lustro. Byłoby najłatwiejsze powiedzieć, że wszystko było złe i walnąć w stół, ale moi zawodnicy na to nie zasłużyli. Mamy przed sobą jeden mecz w Szczecinie i tak samo będziemy chcieli się pożegnać z naszą publicznością, jak Wisła ze swoją - stwierdził. - Mimo porażki jestem wdzięczny za dwie rzeczy – po pierwsze, to ważne doświadczenie i je zebraliśmy, po drugie, wiele osób uszczęśliwiliśmy. Nie było to naszym planem, ale w piłce nie każdy plan się realizuje - dodał.

Ważne trzy punkty wywalczyła również Arka Gdynia, która ograła Zagłębie Lubin. - Zagraliśmy dobre spotkanie. Kiedy gramy dobrze i osiągamy korzystne rezultaty, to powoduje, że jestem bardzo zadowolony. Dziś, stojąc przy ławce, sprawiało mi przyjemność oglądanie gry mojego zespołu - powiedział Aleksandar Rogić, trener gdynian. - Nie wiem, dlaczego mieliśmy takie problemy. Reakcja na drugą piłkę, na zagrania przeciwnika była zbyt wolna. Nasi rywale byli szybsi na boisku, szybsi w reakcjach. To stanowiło problem dla nas dzisiaj - mówił natomiast Martin Sevela, coach „Miedziowych".

Punktami z lubinianami zrównał się Raków Częstochowa, a stało się to po czwartej z rzędu wygranej na stadionie w Bełchatowie. Stawce zaczęła odskakiwać Legia Warszawa, która na własnym boisku pokonała Wisłę Płock. Do podziału punktów doszło we Wrocławiu, a Lechowi Poznań jedno oczko uratował pięknym strzałem Darko Jevtić. W niedzielnych meczach wygrywali gospodarze - Piast Gliwice z ŁKS-em Łódź i Korona Kielce z Cracovią. ©℗

WYNIKI: Arka Gdynia - Zagłębie Lubin 2:1 (1:1) Młyński 12, Jankowski 75 - Starzyński 22-karny; **Wisła Kraków - Pogoń Szczecin 1:0 (1:0)** Klemenz 39; **Legia Warszawa - Wisła Płock 3:1 (2:1)** Niezgoda 22, 74, Kante 27 - Furman 35-karny; **Raków Częstochowa - Górnik Zabrze 2:1 (1:1)** Musiolik 18, Schwarz 82-karny - Jimenez 5; **Śląsk Wrocław - Lech Poznań 1:1 (1:0)** Cholewiak 26 - Jevtić 84; **Piast Gliwice - ŁKS Łódź 2:1 (0:1)** Parzyszek 53, Felix 88 - Wolski 25; **Korona Kielce - Cracovia 1:0 (1:0)** Pacinda 43; **Jagiellonia Białystok - Lechia Gdańsk 3:0 (1:0)** Jesus Imaz 44, 82 (k), Tomas Prikryl 90.

1. Legia	**19**	**38**	**39-18**
2. Pogoń	19	35	22-15
3. Śląsk	19	34	27-19
4. Cracovia	19	33	27-16
5. Piast	19	31	21-19
6. Lech	19	30	32-19
7. Lechia	19	30	23-19
8. Jagiellonia	19	29	31-23
9. Wisła Płock	19	27	23-31
10. Zagłębie	19	25	29-27
11. Raków	19	25	21-29
12. Górnik	19	20	21-27
13. Arka	19	20	16-27
14. Korona	19	18	11-24
15. ŁKS	19	14	18-33
16. Wisła Kraków	19	14	18-33

(MIŁ, AIP24.PL)

DUBLET ROBERTA LEWANDOWSKIEGO. NIEZŁY WEEKEND POLAKÓW W SERIE A

LIGI ZAGRANICZNE. Nie była to wybitnie emocjonująca kolejka we Francji. Kibice zobaczyli bowiem niewiele bramek, a jedynie Lille wygrało będąc gospodarzem. Jedno oczko wywalczyło Monaco z Kamilem Glikiem w składzie.

Francja – Ligue 1

Lille - Montpellier 2:1 (1:0) Ikone 40-karny, Sanches 84 - Delort 74; **Metz - Marsylia 1:1 (1:0)** Nguette 40 - Radonjic 71; **Amiens - Dijon 1:1 (1:1)** Konate 28 - Cadiz 19; **Angers - Monaco 0:0**; **Brest - Nice 0:0**; **Nimes - Nantes 0:1 (0:1)** Louza 28; **Toulouse - Reims 0:1 (0:1)** Oudin 9; **Bordeaux - Strasbourg 0:1 (0:1)** Ajorque 11. Mecze: **Lyon - Rennes** i **Saint Etienne** zakończyły się po zamknięciu tego wydania.

1. PSG	**16**	**39**	**35-9**
2. Marsylia	18	35	26-20
3. Lille	18	31	23-16
4. Nantes	18	29	16-16
5. Reims	17	27	15-9
6. Rennes	16	27	22-17
7. Bordeaux	18	26	28-21
8. Lyon	17	25	28-16
9. Monaco	17	25	26-25
10. Saint Etienne	17	25	21-23
11. Angers	18	25	20-23
12. Montpellier	18	24	22-19
13. Nice	18	24	25-27
14. Strasborug	18	24	21-23
15. Brest	18	22	21-20
16. Dijon	18	17	12-20
17. Amiens	17	17	20-32
18. Metz	18	16	15-26
19. Toulouse	18	12	19-36
20. Nimes	17	12	12-29

(MIŁ)

Anglia – Premier League

Sporą niespodziankę sprawiło Norwich, remisując z Leicester. Również zaskakująco Chelsea przegrała z Bournemouth.
Liverpool - Watford 2:0 (1:0) Salah 38, 90; **Burnley - Newcastle 1:0 (0:0)** Wood 58; **Chelsea - Bournemouth 0:1 (0:0)** Gosling 84; **Leicester - Norwich 1:1 (1:1)** Krul 38-samobójcza - Pukki 26; **Sheffield United - Aston Villa 2:0 (0:0)** Fleck 50, 73; **Southampton - West Ham 0:1 (0:1)** Haller 37; **Manchester United - Everton 1:1 (0:1)** Greenwood 77 - Lindelof 36-samobójcza; **Wolverhampton - Tottenham 1:2 (0:1)** Traore 67 - Lucas 8, Vertonghen 90+1. Mecz **Arsenal - Manchester City** zakończył się po zamknięciu tego wydania. Mecz **Crystal Palace - Brighton** dzisiaj.

1. Liverpool	**17**	**49**	**42-14**
2. Leicester	17	39	40-11
3. Manchester City	16	32	44-19
4. Chelsea	17	29	31-25
5. Tottenham	17	26	32-24
6. Sheffield	17	25	21-16
7. Manchester United	17	25	26-20
8. Wolverhampton	17	24	24-21
9. Arsenal	16	22	24-24
10. Crystal Palace	16	22	14-18
11. Newcastle	17	22	17-24
12. Burnley	17	21	22-29
13. Brighton	16	19	20-24
14. Bournemouth	17	19	19-24
15. West Ham	17	19	19-28
16. Everton	17	18	20-29
17. Aston Villa	17	15	23-30
18. Southampton	17	15	18-36
19. Norwich	17	12	18-35
20. Watford	17	9	9-32

(MIŁ)

Hiszpania – Primera Division

Real Sociedad ugrał na własnym boisku jeden punkt w starciu z Barceloną. Atletico Madryt nie miało lekko z Osasuną, ale ostatecznie zwyciężyło.
Alaves - Leganes 1:1 (0:1) Joselu 82 - Braithwaite 43; **Granada - Levante 1:2 (0:0)** Machis 60 - Rochina 55, Bardhi 90; **Real Sociedad - Barcelona 2:2 (1:1)** Oyarzabal 12, Isak 62 - Griezmann 38, Suarez 49; **Athletic Bilbao - Eibar 0:0**; **Atletico Madryt - Osasuna Pampeluna 2:0 (0:0)** Morata 67, Niguez 75; **Getafe - Valladolid 2:0 (1:0)** Cucu 36, Angel 82; **Celta Vigo - Mallorca 2:2 (1:1)** Rafinha 20, Aspas 49-karny - Sevilla 33-karny, Budimir 83. Mecze: **Espanyol - Betis Sewilla**, **Sevilla - Villareal** i **Valencia - Real Madryt** zakończyły się po zamknięciu tego wydania.

1. Barcelona	16	35	43-20
2. Real Madryt	15	34	32-11
3. Sevilla	16	31	20-15
4. Getafe	17	30	26-16
5. Atletico	17	29	18-10
6. Real Sociedad	17	28	28-20
7. Athletic	17	27	19-12
8. Valencia	16	26	26-23
9. Granada	17	24	24-22
10. Osasuna	17	23	22-20
11. Levante	17	23	22-26
12. Betis	16	22	22-27
13. Villareal	16	19	28-24
14. Alaves	17	19	18-24
15. Valladolid	17	19	14-20
16. Eibar	17	16	15-28
17. Mallorca	17	15	18-30
18. Celta Vigo	17	14	14-25
19. Leganes	17	10	12-28
20. Espanyol	16	9	10-30

(MIŁ)

Niemcy – Bundesliga

Robert Lewandowski i Philippe Coutinho rozmontowali Werder Brema.
Hoffenheim - Augsburg 2:4 (1:1) Skov 14, Locadia 81 - Max 11, 51-karny, Jensen 56, Iago 85; **Bayern Monachium - Werder Brema 6:1 (2:1)** Coutinho 45, 63, 78, Lewandowski 45+4, 72, Mueller 75 - Rashica 24; **FC Koln - Bayer Leverkusen 2:0 (0:0)** Cordoba 73, Bornauw 84; **Hertha Berlin - Freiburg 1:0 (0:0)** Darida 53; **FSV Mainz - Borussia Dortmund 0:4 (0:1)** Reus 32, Sancho 66, Hazard 69, Schulz 84; **Paderborn - Union Berlin 1:1 (1:1)** Proger 33 - Ingvartsen 7; **Fortuna Dusseldorf - RB Lipsk 0:3 (0:1)** Schick 2, Werner 58-karny, Mukiele 75; **VFL Wolfsburg - Borussia M`gladbach 2:1 (1:1)** Schlager 13, Arnold 90+1 - Embolo 15. Mecz **Schalke Gelsenkirchen - Eintracht Frankfurt** zakończył się po zamknięciu tego wydania.

1. RB Lipsk	**15**	**33**	**42-16**
2. M`gladbach	15	31	31-18
3. Dortmund	15	29	37-19
4. Bayern	15	27	41-21
5. Schalke	14	25	25-18
6. Freiburg	15	25	24-18
7. Leverkusen	15	25	22-20
8. Wolfsburg	15	23	17-15
9. Hoffenheim	15	21	21-27
10. Union	15	20	19-20
11. Augsburg	15	20	24-28
12. Eintracht	14	18	24-22
13. Hertha	15	15	21-29
14. Mainz	15	15	20-38
15. Werder	15	14	23-35
16. Fortuna	15	12	16-32
17. FC Koln	15	11	14-30
18. Paderborn	15	9	18-33

(MIŁ)

Włochy – Serie A

Gole dla swoich drużyn zdobywali Arkadiusz Milik i Mariusz Stępiński, a asystę zanotował Karol Linetty.
Brescia - Lecce 3:0 (2:0) Chancellor 32, Torregrossa 44, Spalek 61; **Napoli - Parma 1:2 (0:1)** Milik 64 - Kulusevski 4, Gervinho 90+3; **Genoa - Sampdoria Genua 0:1 (0:0)** Gabbiadini 85; **Verona - Torino 3:3 (0:1)** Pazzini 69-karny, Verre 76, Stępiński 84 - Ansaldi 36, 61, Berenguer 55; **AC Milan - Sassuolo 0:0**; **Bologna - Atalanta 2:1 (1:0)** Palacio 12, Poli 53 - Malinowskij 60; **Juventus Turyn - Udinese 3:1 (3:0)** Ronaldo 9, 37, Bonucci 45 - Pussetto 90+4. Mecze: **AS Roma - Spal** i **Fiorentina - Inter Mediolan** zakończyły się po zamknięciu tego wydania. Mecz **Cagliari - Lazio Rzym** dzisiaj.

1. Juventus	**16**	**39**	**29-16**
2. Inter	15	38	31-13
3. Lazio	15	33	36-15
4. AS Roma	15	29	26-15
5. Cagliari	15	29	31-19
6. Atalanta	16	28	38-25
7. Parma	16	24	23-19
8. Napoli	16	21	25-21
9. Torino	16	21	21-24
10. AC Milan	16	21	16-19
11. Bologna	16	19	24-27
12. Verona	16	19	17-20
13. Sassuolo	15	16	26-27
14. Fiorentina	15	16	19-23
15. Lecce	16	15	20-32
16. Sampdoria	16	15	13-25
17. Udinese	16	15	11-27
18. Brescia	15	13	14-26
19. Genoa	16	11	17-31
20. Spal	15	9	9-22

(MIŁ)
©℗

eprasa.pl bb89b084ab

PIŁKA NOŻNA. W poniedziałek poznamy pary fazy pucharowej Ligi Mistrzów i Europy

MOŻE DOJŚĆ DO KOLEJNEGO STARCIA BARCY Z CHELSEA

Lionel Messi zdobył trzy bramki w ostatnim dwumeczu z Chelsea

FOT. AFP/EASTNEWS

Hubert Zdankiewicz
redakcja@polskapress.pl

Barcelona - Chelsea (23,38 procent), Barcelona - Tottenham (22,33 proc.), Liverpool - Atletico Madryt (22,67 proc.) i Manchester City - Atletico Madryt (22,67 proc.) to najbardziej prawdopodobne pary 1/8 finału Ligi Mistrzów. Losowanie odbędzie się w poniedziałek w siedzibie UEFA w Nyonie. Początek o 12.

Zasady są takie, jak w ostatnich latach: Zwycięzcy grup (w tym wypadku PSG, Bayern Monachium, Manchester City, Juventus, Liverpool, Barcelona, RB Leipzig i Valencia.) zostali rozstawieni. W poniedziałek zostaną do nich dolosowane drużyny, które zajęły drugie miejsca. Na etapie 1/8 finału wykluczone są pary z jednego kraju. Nie mogą również zagrać ze sobą drużyny, które rywalizowały ze sobą w fazie grupowej.

Poza tym pełna dowolność, a jeśli faktycznie dojdzie do starcia Barcy z Chelsea odżyją wspomnienia, bo oba zespoły rozegrały ze sobą w przeszłości wiele niezapomnianych spotkań w Lidze Mistrzów. Nie zawsze są to dobre wspomnienia, bo np. ich starcie w 1/8 finału w sezonie 2004/05 przeszło do historii nie tylko dzięki pięknym bramkom Ronaldinho (które jednak nie wystarczyły do awansu).

Po pierwszym meczu, wygranym przez Barcelonę 2:1, ówczesny szkoleniowiec The Blues Jose Mourinho oskarżył sędziego Andersa Friska o stronniczość. Miała być efektem tego, że w przerwie wizytę w szatni złożył mu trener Katalończyków Frank Rijkaard. Nikt rozsądny w to nie uwierzył, uwierzyli jednak kibice Chelsea, a nękany pogróżkami Szwed zdecydował się zakończyć karierę.

Kontrowersji nie zabrakło również wiosną 2009 roku, bo mecz w Londynie ma dla kibiców Barcelony twarz Andresa Iniesty, którego bramka w 93. minucie zapewniła Dumie Katalonii finał. Kibicom Chelsea kojarzy się z kolei z obliczem sędziego Toma Henninga Øvrebø, którego decyzje miały wypaczyć przebieg rewanżowego spotkania. Norweg faktycznie nie miał wówczas najlepszego dnia, nie zauważył m.in. zagrania ręką Gerarda Pique w polu karnym. Barcelony również jednak nie oszczędzał, wyrzucając m.in. niesłusznie z boiska Erica Abidala.

Trzy lata później fani Barcelony zachodzili w głowę, jakim cudem ich zespół nie zdołał awansować. Chelsea wygrała co prawda pierwszy mecz półfinałowy 1:0, ale w rewanżu Leo Messi i spółka prowadzili w pewnym momencie 2:0, grając w dodatku w przewadze po czerwonej kartce Johna Terry'ego. Skończyło się remisem 2:2.

> DLA KIBICÓW BARCY PÓŁFINAŁ Z 2009 R. MA TWARZ ANDRESA INIESTY. DLA FANÓW CHELSEA TOMA HENNINGA ØVREBØ

Polskich drużyn - do czego zdążyliśmy się już przyzwyczaić - wiosną w Lidze Mistrzów nie zobaczymy. Nie zabraknie za to naszych reprezentantów. Oprócz Roberta Lewandowskiego (na którego Bayern Monachium również może trafić Atletico Madryt) są to Wojciech Szczęsny (Juventus), Arkadiusz Milik i Piotr Zieliński (Napoli), Łukasz Piszczek (Borussia Dortmund) i Marcin Bułka (PSG).

W poniedziałek poznamy również pary 1/16 Ligi Europy. Tu rozstawionych będzie dwunastu zwycięzców grup i cztery drużyny z trzecich miejsc w grupach Ligi Mistrzów. W tym wypadku to: Ajax Amsterdam, Benfica Lizbona, Inter Mediolan oraz Red Bull Salzburg. W LE wiosną mamy dwóch Polaków: Jacka Góralskiego i Jakuba Świerczoka (Ludogorec Razgrad). ©℗

Transmisję na żywo z losowania przeprowadzą Polsat Sport, Polsat Sport Premium, Eurosport 1 i Eurosport Player.

JEST MOC W POLSKIEJ DRUŻYNIE SKOCZKÓW

SKOKI NARCIARSKIE. Ze zmiennym szczęściem startowali Polacy w Klingenthal. Drużynowo wygrali, indywidualnie zawiedli.

Artur Bogacki
redakcja@polskapress.pl

Reprezentacja Polski, w składzie: Kamil Stoch, Piotr Żyła, Jakub Wolny i Dawid Kubacki, wygrała drużynowy konkurs Pucharu Świata w Klingenthal. Co ważne - dokonała tego w efektownym stylu, prowadząc od pierwszego skoku i utrzymując dużą przewagę nad rywalami. Drudzy w zestawieniu Austriacy ostatecznie stracili aż 25 pkt, a 3. Japończycy - 57,7 pkt. To nokaut.

To także pierwsze poważne zwycięstwo pod wodzą nowego trenera Michala Doleżala. A przypomnijmy, że poprzedni , Stefan Horgacher, też poprowadził drużynę do wygranej już na początku swej pracy z polską kadrą - w 2016 r., także w Klingenthal (od tego czasu zawody PŚ nie były tam rozgrywane).

Dobry wynik rozbudził apetyty także na niedzielny konkurs indywidualny, ale w nim nasi skoczkowie (z siódemki kwalifikacji nie przebrnął tylko Stefan Hula) nie odegrali większej roli. Niemniej w przeciętnym dotychczas sezonie sukces Biało-Czerwonym był potrzebny.

- Taki konkurs wniesie sporo spokoju. Pokazał, że to, co robimy, jest prawidłowe - powiedział w sobotę przed kamerą TVP Dawid Kubacki. - Mieliśmy pewne perypetie, z różnych powodów, w początkowych konkursach. Nie tylko kibicom, ale i sobie udowodniliśmy, że to, co robimy jest na dobrym torze.

W „drużynówce" sygnał do ataku dał Piotr Żyła, który potwierdził, że na Vogtland Arenie czuje się dobrze (w piątkowych kwalifikacjach do niedzielnego konkursu indywidualnego był 3.). Wykorzystał dobre warunki wietrzne, pofrunął na aż 145 m (rekord obiektu jest tylko o półtora metra lepszy) i Polacy objęli prowadzenie. Nie oddali go już do końca. W zasadzie wszyscy skakali dobrze, równo. Od kolegów odstawał tylko Kamil Stoch, ale nie można powiedzieć, że zawalił swój występu.

Ostatni w konkursie - w którym po raz kolejny duże znacznie miał zmienny wiatr (rozważano nawet zakończenie zmagań po I serii) - na belce usiadł Dawid Kubacki. Tuż przed nim dobrą próbą Stefan Kraft wywarł dużą presję, lecz nasz mistrz świata odpowiedział fenomenalnym skokiem na 137 m. W punktacji indywidualnej lepszy od Polaka (łącznie 254,2 pkt) był tylko Ryoyu Kobayashi (270,1), który wciągnął japońską drużynę na podium (kosztem Norwegii).

- Warunki były bardzo zmienne. Trzeba było skoczyć naprawdę dobrze i liczyć na szczęście. Do nas się uśmiechnęło. Cieszę się, że każdy z nas zachował zimną krew - mówił Kamil Stoch.

Kibice ostrzyli sobie zęby na podium w niedzielę - dzień wcześniej 2. indywidualny wynik miał Kubacki, a 4. - Żyła. Po pierwszej serii trzeba jednak było obniżyć wymagania: 10. był Żyła, 11. Stoch, 15. Kubacki (awans uzyskali także 29. Klemens Murańka i 30. Jakub Wolny, a odpadł Maciej Kot - 31.).

W drugiej serii nasi zawodnicy nie dokonali rewolucji. Trzech najlepszych z nich skoczyło bardzo przyzwoicie, ale to wystarczyło tylko do nieznacznego poprawienia swoich pozycji - Żyła i Stoch wskoczyli do „dziesiątki" (9. i 10.).

Zwyciężył Ryoyu Kobayashi, który na Vogtalnd Arenie był w znakomitej formie. W sobotniej „drużynówce" miał najlepszy indywidualny wynik, a w niedzielę obronił 1. miejsce, jakie zajmował na półmetku. Dzięki temu został nowym liderem klasyfikacji łącznej PŚ. Dotychczas w niej prowadzący Norweg Daniel Andre Tande miał w Niemczech pecha - doznał urazu kostki (został w nią uderzony nartą, pojawiła się opuchlizna). Jakoś przebrnął kwalifikacje, nie startował w sobotnim konkursie zespołów, a w niedzielę zajął dalsze miejsce - 18.

W kolejnych zawodach PŚ, w Engelbergu, Polacy wystąpią w takim samym składzie. ©℗

Wyniki PŚ w Klingenthal

Konkurs drużynowy: 1. Polska 968,7 pkt: Piotr Żyła 249,6 pkt (145 i 127,5 m), Jakub Wolny 241,7 (136 i 130 m), Kamil Stoch 223,2 (126 i 126 m), Dawid Kubacki 254,2 (133,5 i 137 m), 2. Austria 943,7, 3. Japonia 911, 4. Norwegia 898,2, 5. Słowenia 852,6, 6. Niemcy 816,7.

Konkurs indywidualny: 1. Ryoyu Kobayashi (Japonia) 277 pkt (136,5 i 134 m), 2. Stefan Kraft (Austria) 274 (134 i 134,5), 3. Marius Lindvik (Norwegia) 269,5 (131 i 134,5), 4. Philipp Aschenwald (Austria) 269,2 (135 i 132,5), 5. Karl Geiger (Niemcy) 266,1 (132 i 132 m), 6. Yukiya Sato (Japonia) 265,2 (128,5 i 140)... 9. Piotr Żyła (Polska) 258,3 (129,5 i 133,5), 10. Kamil Stoch (Polska) 258,1 (128,5 i 132), 14. Dawid Kubacki (Polska) 247,9 (126,5 i 131), 27. Klemens Murańka (Polska) 227,9 (126,5 i 127), 28. Jakub Wolny (Polska) 226,5 (127,5 i 127,5).

Klasyfikacja PŚ: 1. Ryoyu Kobayashi (Japonia) 290, 2. Stefan Kraft (Austria) 276, 3. Daniel Andre Tande (Norwegia) 273, 4. Karl Geiger (Niemcy) 237, 5. Philipp Aschenwald (Austria) 214, 6. Anže Lanisek (Słowenia) 181, 7. Yukiya Sato (Japonia) 178, 8. Kamil Stoch (Polska) 146, 9. Dawid Kubacki (Polska) 135, 10. Peter Prevc (Słowenia) 115... 22. Piotr Żyła (Polska) 56, 31. Maciej Kot (Polska) 30, 34. Jakub Wolny (Polska) 22, 36. Stefan Hula (Polska) 15, 42. Klemens Murańka (Polska) 4.

Puchar Narodów: 1. Austria 1533, 2. Norwegia 1285, 3. Polska 1108, 4. Japonia 1079.

eprasa.pl bb89b084ab

WYWIAD TYGODNIA. – Nie zgodzę się, że byłem brakującym ogniwem Legii – zaznaczył skrzydłowy lidera ligi Paweł Wszołek

Masz tyle lat, na ile się czujesz. Może będę grał do 42. roku życia?

Latem 2013 roku wyjechał pan z Polski do Włoch. Wrócił do niej we wrześniu tego roku. Jak zmienił się pan przez ten czas poza tym, że teraz nosi gustowne okulary?

Prawda jest taka, że okularów dorobiłem się już po powrocie do Polski. Trzy miesiące temu zacząłem je nosić, bo okazało się, że mam lekką wadę wzroku. Bardzo lekką, ale okulary mi służą. Natomiast co do tego okresu, to nauczyłem się biegle dwóch języków – angielskiego i włoskiego. Poznałem ludzi i ich kulturę. Fajnie żyło się zwłaszcza we Włoszech. Piękna pogoda, cieplutko, pyszne jedzenie, takie jak pasta, pesto czy gnocchi... Ale przede wszystkim z piłkarskiego punktu widzenia w Serie A rozwinąłem się taktycznie. Będąc tam, nie może być przecież inaczej. Z kolei w Anglii nauczyłem się agresywniejszej gry i kiedy ją stosować. Tam sędziowie wszystko puszczają, więc żeby nie dać się zdominować, czasem trzeba oddać.

A jako człowiek, jakby porównał pan siebie sprzed transferu do Sampdorii Genua, a obecnie? W Legii Warszawa najczęściej zwracają uwagę na pana profesjonalizm.

Gdy zaczynałem grać w ekstraklasie, nie miałem jeszcze 20 lat. W głowie ma się wtedy różne rzeczy. Miałem momenty, kiedy się buntowałem, ale to normalne w tym wieku, nie byłem wyjątkiem. Przyznaję, w Polonii nie byłem zbyt grzeczny, ale zawsze byłem profesjonalistą. Wyjeżdżając za granicę, wiedziałem, że jak chcę coś tam osiągnąć, to muszę być dwa razy lepszy od zawodnika z danego kraju. To się sprawdziło się zarówno we Włoszech, jak i w Anglii. Szczególnie, gdy jeszcze trener jest tej samej narodowości, co wspomniany piłkarz. Ale akurat my Polacy mamy tę cechę, że jesteśmy pracowici i za to nas szanują. Nie potrzebowałem więc dużo czasu, by wejść na odpowiedni poziom.

FOT. BARTEK SYTA, RAFAŁ OLEKSIEWICZ

Paweł Wszołek (pierwszy z prawej) jest wychowankiem Wisły Tczew. Zanim trafił do Legii grał w Polonii Warszawa, Sampdorii, Hellas Werona i Queens Park Rangers

> „NASZA LIGA NIE BYŁA SŁABSZA , GDY ODCHODZIŁEM. TERAZ GRA MI SIĘ W NIEJ TRUDNIEJ"
> **PAWEŁ WSZOŁEK**
> o poziomie PKO Ekstraklasy

W święta będzie miał pan odstępstwo od diety?

Coś tam dobrego zjem, jak to w święta, ale bez przesady. Przede wszystkim cieszę się, że ten czas spędzę z rodziną. Przez ostatnie lata było z tym różnie. Szczególnie, gdy grałem w Anglii, mecze były czasem w Wigilię, czasem w pierwszy lub drugi dzień świąt albo w sylwestra.

W Legii zagrał pan już dziewięć meczów w ekstraklasie i dwa w Pucharze Polski. Poziom ligi zmienił się przez ten czas, gdy pana nie było?

Na pewno nie jest słabsza. Osobiście gra mi się trudniej niż przed wyjazdem do Włoch. Głównie ocenia się ją przez pryzmat tego, co polskie kluby osiągają w europejskich pucharów. Ale uważam, że wszystkie ligi się rozwijają i stad biorą się nieudane przygody. Czasem potrzebne jest też szczęście.

Ale powrót do Polski traktuje pan jako krok wstecz, by za chwilę zrobić dwa do przodu i wyjechać do mocniejszej ligi?

Nie myślę o tym, co będzie za jakiś czas. Skupiam się tylko na tym, co jest tu i teraz.

To jak odnalazł się pan w szatni Legii?

Na początku bardzo się bałem, schowałem się w toalecie na trzy dni... Ha, ha! A mówiąc poważnie, zespół przyjął mnie świetnie. Nie mogło być inaczej, bo są w nim rewelacyjni goście. Każdemu życzę takiej atmosfery w pracy.

Można odnieść wrażenie, że był pan brakującym ogniwem, bo odkąd wszedł pan do gry, Legia zaczęła wygrywać.

Miło mi to słyszeć, ale piłka nożna to gra zespołowa. Mamy w drużynie około 30 zawodników i nie zgodzę się, że jestem tym elementem, który przesądził o naszej dobrej formie. Oczywiście wychodząc na boisko, chcę pomóc drużynie, daję z siebie wszystko. Ale wszyscy zapracowali na to, że dobrze nam idzie. Od tego pierwszego gracza do 30. Każdy z nas ciężko pracuje. Mamy wyrównaną drużynę, co widać na treningach. Na każdą pozycję jest przynajmniej dwóch zawodników. Każdy wie, co ma robić, a to jest najważniejsze. Wyćwiczone na treningach schematy coraz częściej przekładają się na mecze. Wykorzystujemy swój potencjał, choć wciąż trzeba ciężko pracować. Dzięki temu i atmosferze idziemy do przodu. Ale też nie ma co myśleć o tym, co za nami, a skupiać się na najbliższych celach.

Ostatnie dziesięć meczów to dziewięć zwycięstw i jedna porażka. Obecna forma jest optymalną?

Zwycięstwa budują drużynę i dają jej większą pewność siebie. Inna sprawa, że mnie nasze wyniki nie dziwią, bo ja od pierwszego dnia w klubie widziałem potencjał w drużynie. Było widać, że w tych meczach wcześniejszych, kończących się niekorzystnie, najczęściej brakowało trochę szczęścia. Z czasem wszystko się zazębiło, szczęście wróciło, chociaż nie ma co na nie patrzeć, a na siebie. Z każdym tygodniem robimy progres, to najważniejsze.

WSZOŁEK O VUKOVICIU
Wszystkich szanuje i traktuje tak samo, a przede wszystkim sprawiedliwie. Każdy w zespole to widzi i docenia.

Co ciekawe, po zawodnikach nie widać, żeby któremuś przeszkadzało, że akurat nie gra. Co takiego zrobił Aleksandar Vuković?

Pan trener wszystkich szanuje i każdemu poświęca na rozmowę tyle samo czasu. Nie ma równych i równiejszych. Bardzo mi się podoba, że wszystkich traktuje tak samo i przede wszystkim sprawiedliwie. Zresztą nie tylko ja to zauważam, każdy z nas to widzi i docenia.

W jedenastu meczach strzelił pan cztery gole i zaliczył tyle samo asyst. Jakie cele - drużynowo i indywidualnie - ma pan na resztę sezonu?

W Legii interesuje nas tylko mistrzostwo i Puchar Polski. Nie ma co ukrywać, to największy klub w naszym kraju i tego od nas się wymaga. Indywidualnie chciałbym strzelić przynajmniej siedem goli w lidze. Ale przede wszystkim chcę prezentować dobrą i stabilną formę.

A jakie wrażenie wywarł na panu Jerzy Brzęczek?

Widać, że trener Brzęczek ma swój pomysł na grę. Obojętnie jaką miałbyś drużynę, nie jest łatwo awansować na wielką imprezę, a naszej reprezentacji to się udało jeszcze przed ostatnią kolejką eliminacji.

Jeśli dalej będzie pan grał przynajmniej tak, jak do tej pory, to liczy pan, że załapie się do szerokiej kadry na mistrzostwa Europy?

Nie myślę o tym. Naprawdę. Po co?

Ma pan 27 lat, nie zastanawia się...

Ale czuję się jeszcze młodo, może będę grał do 42? Masz tyle lat, na ile się czujesz. Ja się czuję obecnie na 20. Na poważnie, to nie myślę w ten sposób, że skoro mam 27 lat, to powinienem to czy tamto, a jak będę miał 33, to że już niczego nie osiągnę. Nie, wierzę w siebie i robię swoje. Co mi da rozmyślanie, co będzie za trzy czy cztery miesiące albo lata? Dużo rzeczy może się zdarzyć, szczególnie w obecnych czasach. Piłka pędzi. Nauczyła mnie tego dotychczasowa kariera. A jeśli już coś takie rozmyślanie można sprawić, to osłabić.

Ale nie planuje pan jeszcze jednego wyjazdu za granicę?

Planuję, ale wyjazd na święta do rodziny! Naprawdę jestem szczęśliwy, że jestem w Legii i to jest dla mnie najważniejsze.

To inaczej – jest pan gotowy grać w Legii do końca kariery?

To jeszcze bardziej wybiegł pan do przodu, bo ja myślę o jutrze! Nie podpuści mnie pan, ha, ha!

ROZMAWIAŁ TOMASZ BILIŃSKI

eprasa.pl bb89b084ab

Z ŻYCIA GWIAZD

AKTORZY

Aktorka Julia Roberts niknie w oczach

Tabloid „New Weekly" zamieścił na okładce zdjęcia zaskakująco wychudzonej Julii Roberts. Fotografiom towarzyszy informacja, że aktorka waży tylko 39 kilogramów. Źródło magazynu komentuje: „Zawsze była szczupłą kobietą, ale te kości policzkowe teraz są przerażające, tak wystają". Pojawiają się głosy, że gwiazda ma anoreksję. Julia Roberts - według mediów plotkarskich - marnieje w oczach, gdyż jej małżeństwo z Dannym Moderem przeżywa kryzys.

FOT. 123RF

CELEBRYCI

FOT. MARCIN OBARA

Conrado Moreno po raz drugi został ojcem

38-letni Conrado Moreno, Hiszpan znany z programu „Europa da się lubić", po raz drugi został tatą. 14 grudnia urodziła mu się córeczka, która będzie miała na imię Maribel. Gwiazdor pokazał już na Instagramie pierwsze zdjęcie dziecka. Conrado Moreno ma już również kilkuletniego syna Gabriela, z poprzedniego związku. Mamą chłopca jest Katarzyna, od kilku lat już była żona Hiszpana.

Suknia księżnej Diany sprzedana za fortunę

Suknia księżnej Diany, w której tańczyła z Johnem Travoltą podczas balu w Białym Domu w 1985 r., ma nowego właściciela. Wystawiona w londyńskim domu aukcyjnym „Kerry Taylor", została sprzedana za 264 tys. funtów. Kreację - długą, granatową, odsłaniającą ramiona suknię - zaprojektował Victor Edelstein. Jak podaje CNN, strój księżnej Diany pozostanie na terenie Wielkiej Brytanii.

LITERACI

FOT. SYLWAI DĄBROWA

Związek znanych pisarzy to już historia

42-letnia Katarzyna Bonda i o 10 lat młodszy od niej Remigiusz Mróz już nie są parą. O tym, że ta dwójka popularnych pisarzy, autorów bestsellerowych powieści kryminalnych związała się ze sobą, wiadomo było od wiosny tego roku. Teraz natomiast w rozmowie z dziennikarką miesięcznika „Uroda Życia" Katarzyna Bonda wyjawiła, że już nie są razem. Pisarka wraz z córką przeprowadziła się też do nowego mieszkania.

Krzyżówka nr 192

Poziomo:

3) kropka w telegramie,
6) potocznie o oszustwie,
11) ruch Ziemi wokół własnej osi,
12) miejsce najsłynniejszej sceny miłosnej Szekspira,
13) walcowate ciastko z kremem,
14) imię aktora od roli Brunnera,
15) niszczy żelazo,
16) bagnisty lub zabudowany,
17) na oku Zagłoby,
18) miele nim plotkara,
19) każdy na wagę złota podczas żniw,
20) wojsko tatarskie,
21) ogół gazet i czasopism,
24) futerał na pistolet,
25) sprzęt w sanitarce,
30) film z tytułową rolą Piotra Fronczewskiego,
31) choroba wieku dziecięcego,
34) afisz reklamowy,
38) naczynie z dziobkiem do gotowania wody,
39) rozdział „Pana Tadeusza",
40) wódz afrykańskiego plemienia,
41) narty lub łyżwy na kółkach,
42) wybitny utwór artystyczny.

Pionowo:

1) do morza lub do Internetu,
2) step dla mustangów,
3) Danuta, aktorka z filmu „Nigdy w życiu!",
4) ma dwie lewe ręce,
5) ogrodzenie z grubych, drewnianych słupów,
6) ptak z piosenki Piotra Szczepanika,
7) kraj w Pirenejach,
8) cesarz rzymski (skojarz z kolumną),
9) oklepany zwrot,
10) miasto na Śląsku znane z kliniki serca,
22) łączy samolot z terminalem,
23) kraj z Chartumem,
26) dramat śpiewany i tańczony,
27) śnieżna zawalidroga,
28) imię pani Bovary,
29) wymuszany przez porywaczy,
31) wpadła w kompot,
32) lodołam przy filarze mostu,
33) czapka bez daszka noszona przez Tatarów,
35) tremo w przedpokoju,
36) gra ze zbijaniem butelkowych figur,
37) aktor dramatyczny.

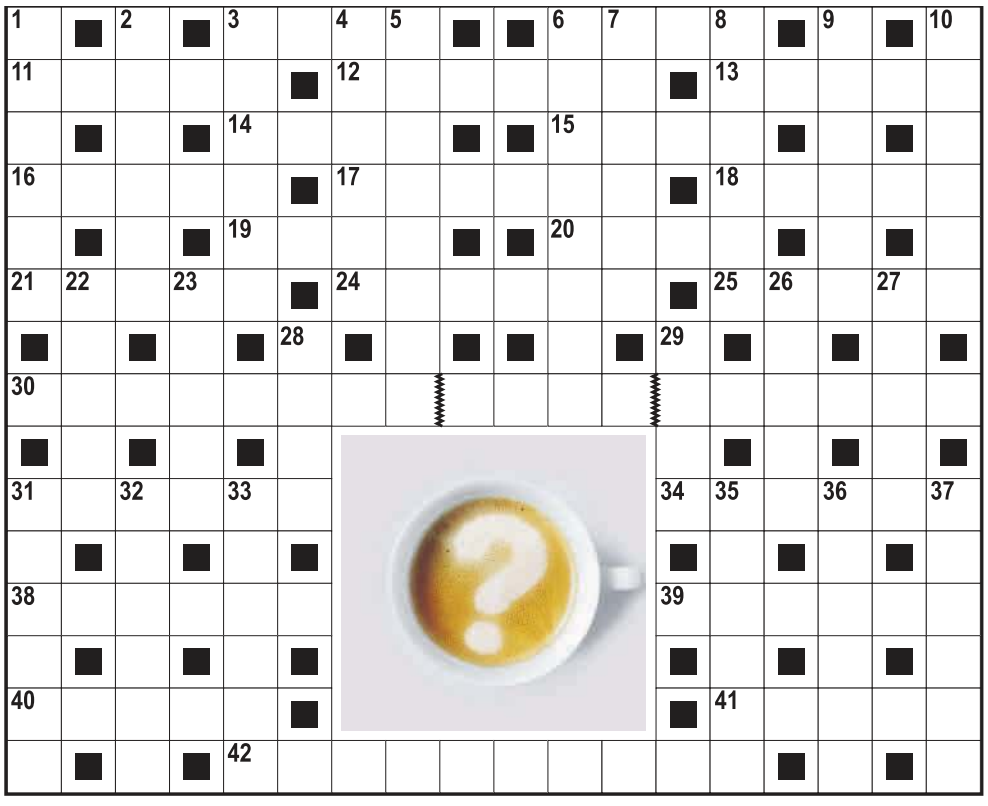

Rozwiązanie nr 191

M	■	P	■	P	I	W	O	■	■	P	E	R	S	■	K	■
O	S	I	O	Ł	■	E	K	O	N	O	M	■	T	E	R	M
C	■	Ę	■	A	U	R	A	■	■	L	I	T	R	■	O	■
A	N	T	E	K	■	S	Z	A	K	A	L	■	O	R	K	A
R	■	K	■	S	O	J	A	■	■	R	I	N	N	■	U	■
Z	W	A	D	A	■	A	N	T	E	N	A	■	T	O	S	C
■	I	■	Ł	■	T	■	I	■	■	I	■	Ś	■	L	■	Y
Ł	A	D	U	N	E	K	E	L	E	K	T	R	Y	C	Z	N
■	R	■	T	■	Ś							U	■	H	■	I
R	A	D	O	Ś	Ć							T	R	A	W	K
O	■	A	■	L	■							■	Y	■	Ł	■
B	I	E	L	I	K							Ś	C	I	A	N
O	■	W	■	M	■							■	E	■	D	■
T	R	O	J	A	■							■	R	A	C	J
A	■	O	■	K	R	Ó	T	K	O	W	I	D	Z	■	A	■

TV HIT

FILM

Plan ucieczki 2

POLSAT 20:05

Ray dowodzi zaufanym zespołem specjalistów. Gdy jeden z jego współpracowników znika, mężczyzna musi zorganizować ucieczkę z zaawansowanego technologicznie więzienia.

SPEKTAKL TEATRALNY

Wujek. 81. Czarna ballada

TVP 1 21:00

Po 38 latach tragiczne wydarzenia pacyfikacji KWK Wujek zostają opowiedziane na nowo – w musicalowej formie, słowami chłopca i śląskiego rapera.

FILM

Zawód szpieg

TVN 22:35

Jeden z agentów CIA zostaje aresztowany w Chinach. Ma zostać stracony. Ze względu na napięte stosunki dyplomatyczne agencja postanawia nie ingerować. Przyjaciel decyduje się ratować go na własną rękę.

FILM

Transfer

TVP 2 22:50

Po powrocie z konferencji w Kapsztadzie Anwar zostaje porwany przez CIA i osadzony w więzieniu. Oskarżony jest o powiązania z terrorystami. Żona, Isabella, usiłuje udowodnić jego niewinność.

HOROSKOP

Wodnik (20.01 - 18.02)
Otworzą się dzisiaj przed Tobą nowe możliwości realizacji swoich pomysłów. Horoskop dzienny dostrzega w tym szansę na wykonanie tego, co wydawało Ci się nieosiągalne.

Ryby (19.02 - 20.03)
Odczujesz naciski ze strony osób, które będą chciały wykorzystać Twoje dobre serce do realizacji własnych interesów. Horoskop na dziś radzi dać takim próbom stanowczy odpór.

Baran (21.03 - 19.04)
Powodzenie Twoich przedsięwzięć będzie zależało od zaangażowania innych osób. Horoskop dzienny na poniedziałek sugeruje starannie dobierać współpracowników.

Byk (20.04 - 20.05)
Ktoś będzie próbował podważać Twoje kompetencje. Horoskop dzienny widzi w tym źródło waśni, która poróżni Was na dłużej...

Bliźnięta (21.05 - 21.06)
Braknie Ci pewności siebie i wiary we własne możliwości. Horoskop na dziś radzi w związku z tym ważne zadania odłożyć na później.

Rak (22.06 - 22.07)
Musisz dzisiaj wykazać się umiejętnością godzenia zwaśnionych stron. Horoskop dzienny na poniedziałek wróży, że sobie z tym poradzisz.

Lew (23.07 - 22.08)
Wszystko będzie dzisiaj układać się po Twojej myśli. Horoskop dzienny to podpowiedź, by zabierać się za zadania, które dotychczas wydawały Ci się niemożliwe do realizacji.

Panna (23.08 - 22.09)
Rozpierać Cię będzie dzisiaj energia, które wystarczy Ci nawet na pomaganie innym osobom. Horoskop na dziś ostrzega - niektóre osoby będą próbowały to wykorzystywać.

Waga (23.09 - 22.10)
W relacjach z innymi osobami będzie dzisiaj zachowywać dystans. Horoskop dzienny na poniedziałek zakłada, że w niektórych przypadkach wręcz powieje chłodem.

Skorpion (23.10 - 21.11)
Ktoś będzie dzisiaj próbował ukrywać przed Tobą niewygodne fakty. Horoskop dzienny zapowiada dość nerwowy dzień.

Strzelec (22.11 - 21.12)
Ludzie będą dzisiaj liczyć się z Twoim zdaniem. Horoskop na dziś to wskazówka, by w związku z tym forsować swoje pomysły.

Koziorożec (22.12 - 19.01)
Zmienisz dzisiaj nastawienie wobec osoby, która nie bywa Ci zbyt przychylna. Horoskop dzienny na poniedziałek zapowiada miły dzień.

GŁOS DZIENNIK POMORZA

www.gp24.pl
www.gk24.pl
www.gs24.p

Prezes oddziału Polska Press
Piotr Grabowski

Redaktor naczelny
Krzysztof Nałęcz

Zastępcy
Ynona Husaim-Sobecka
Marcin Stefanowski (internet)

Dyrektor działu reklamy
Ewa Żelazko, tel. 94 347 35 27

Dyrektor drukarni
Stanisław Sikora, tel. 94 340 35 98

Dyrektor działu marketingu
Robert Gromowski, tel. 94 347 35 12

Prenumerata, tel. 94 340 11 14

Głos Koszaliński - www.gk24.pl
ul. Mickiewicza 24,
75-004 Koszalin,tel. 94 347 35 99,
fax 94 347 35 40, tel. reklama 94 347 35 12,
redakcja.gk24@polskapress.pl,
reklama.gk24@polskapress.pl

Głos Pomorza - www.gp24.pl
ul. Henryka Pobożnego 19,
76-200 Słupsk,
tel. 59 848 81 00, fax 59 848 81 04,
tel. reklama 059 848 81 01,
redakcja.gp24@polskapress.pl,
reklama.gp24@polskapress.pl

Głos Szczeciński - www.gs24.pl
ul. Nowy Rynek 3,
70-533 Szczecin,
tel. 91 481 33 00, fax 91 433 48 64,
tel. reklama 91 481 33 92,
redakcja.gs24@polskapress.pl
reklama.gs24@polskapress.pl

ODDZIAŁY
Szczecinek ul. Plac Wolności 6, 78-400 Szczecinek,
tel. 94 374 88 18, fax 94 374 23 89

Stargard ul. Wojska Polskiego 42, 73-110 Stargard,
tel. 91 578 47 28, fax 91 578 17 97,
reklama tel. 91 578 47 28

©℗ - umieszczenie takich dwóch znaków przy Artykule, w szczególności przy Aktualnym Artykule, oznacza możliwość jego dalszego rozpowszechniania tylko i wyłącznie po uiszczeniu opłaty zgodnie z cennikiem zamieszczonym na stronach www.gk24.pl/tresci, www.gp24.pl/tresci, www.gs24.pl/tresci, i w zgodzie z postanowieniami niniejszego regulaminu.

Polskie Badania Czytelnictwa

Nakład Kontrolowany ZKDP

POLSKA PRESS GRUPA

WYDAWCA
Polska Press Sp. z o.o.
ul. Domaniewska 45, 02-672 Warszawa,
tel. 22 201 44 00, fax: 22 201 44 10
Prezes zarządu Dorota Stanek
Wiceprezes zarządu Dariusz Świąder
Członek zarządu Paweł Fąfara
Członek zarządu Magdalena Chudzikiewicz

Dyrektor artystyczny
Tomasz Bocheński
Dyrektor marketingu
Sławomir Nowak, slawomir.nowak@polskapress.pl
Dyrektor zarządzający biura reklamy
Maciej Kossowski
maciej.kossowski@polskapress.pl
Dyrektor kolportażu
Karol Wlazło karol.wlazlo@polskapress.pl
Agencja AIP
kontakt@aip24.pl
Rzecznik prasowy
Joanna Pazio tel. 22 201 44 38, joanna.pazio@polskapress.pl

eprasa.pl bb89b084ab

Krzyżówka panoramiczna

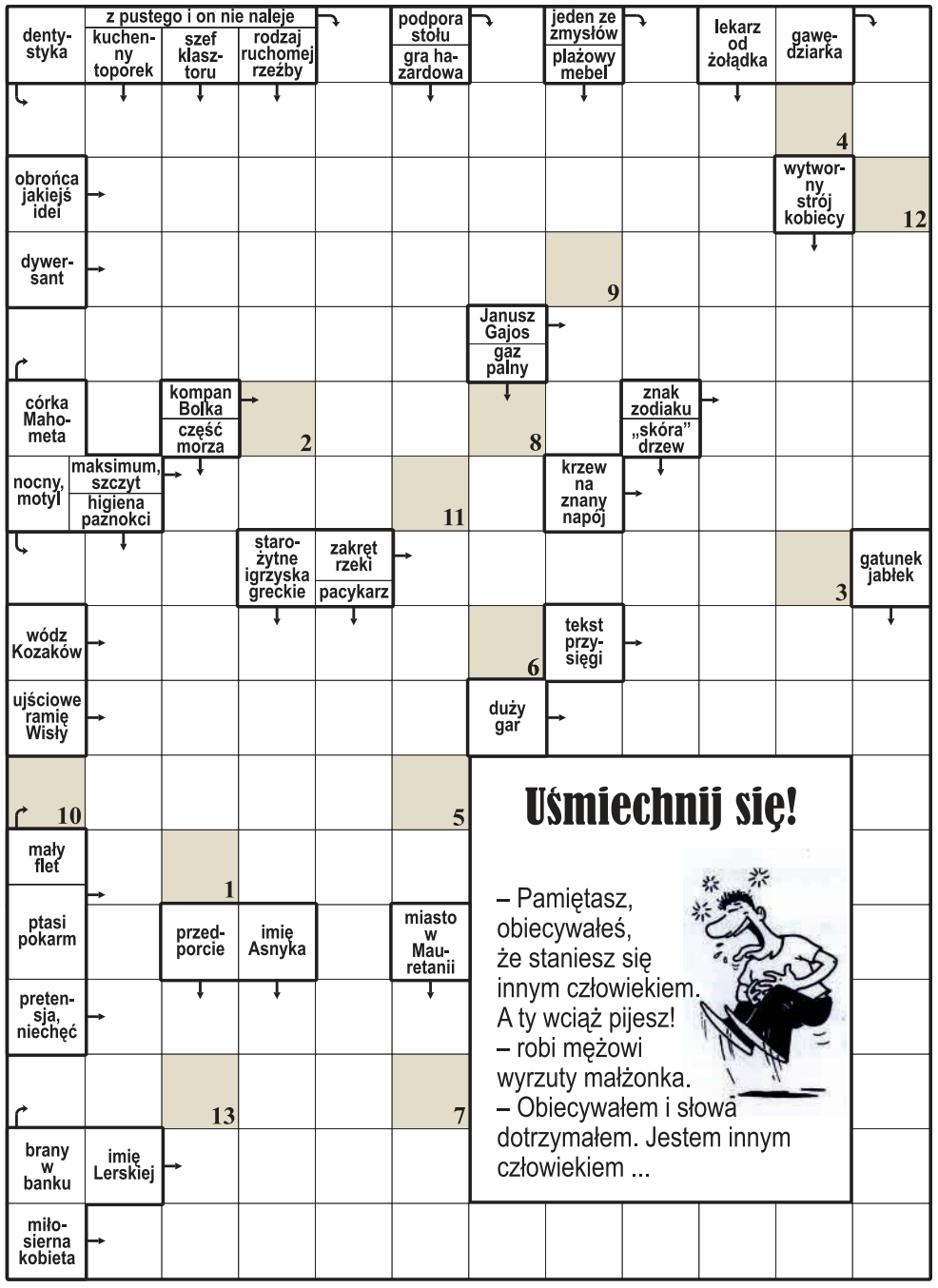

1	2	3	4	5	6	7	8	9	10	11	12	13

Litery z pól ponumerowanych od 1 do 13 utworzą rozwiązanie – dokończenie dowcipu z okienka.

Krzyżówka A-Ż

Każdy odgadywany wyraz (w nawiasie liczba liter) zaczyna się literą poprzedzającą określenie. Miejsce wpisywania do odgadnięcia. Litery w polach z kropką, czytane rzędami, utworzą rozwiązanie.

A) czasem zdolniejszy od profesjonalisty (6).
B) demon zła (4).
C) drewniany but (6).
D) „… na dwa serca", piosenka (5).
E) Eu wśród pierwiastków (5).
F) w parze z Flapem (4).
G) materiał opatrunkowy (4).
H) Heinrich, poeta niemiecki (5).
I) … Jones, filmowy archeolog (7).
J) obchodzi okrągłą rocznicę pracy (7).
K) mieszkanie kanarka (6).
L) zabawka dziewczynki (5).
Ł) niemy ptak z długą szyją (6).

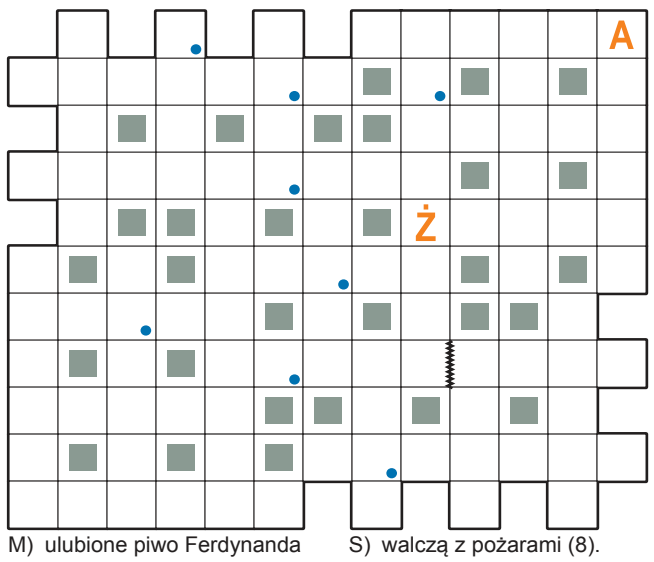

M) ulubione piwo Ferdynanda Kiepskiego (5, 4).
N) uwiedziona przez Dyzmę (5).
O) bryłka masła (6).
P) pod doniczką z kwiatami (9).
R) złota w bajce spełnia trzy życzenia (5).
S) walczą z pożarami (8).
T) sposób lądowania skoczka narciarskiego (8).
U) odmiana śliwy (5).
W) maszyna drogowa (5).
Z) między Wenus a Marsem (6).
Ż) broń pszczoły (5).

Krzyżówka z hasłem

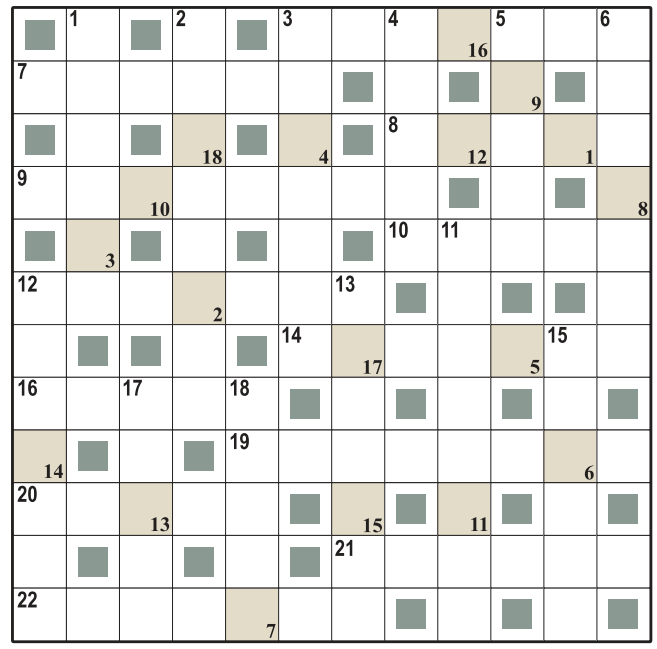

Litery z pól ponumerowanych w prawym dolnym rogu od 1 do 18 utworzą rozwiązanie – przysłowie.

Poziomo:
3) pojazd wraz z koniem,
7) broń szermierza,
8) żywią się mlekiem matki,
9) osprzęt w łazience,
10) matka źrebaka,
12) niezły z niego numer,
14) sklep w koszarach,
16) złośliwa kobieta,
19) gliniana podłoga w stodole,
20) radosny okrzyk na cześć,
21) mogiła w kształcie kopca,
22) Krystyna Janda.

Pionowo:
1) atak kawalerii,
2) wodny sportowiec,
3) pyszałek, megaloman,
4) ołówek lub flamaster,
5) senna mara,
6) oznaka władzy szeryfa,
11) naśladowca Ikara,
12) budynek w lesie,
13) lokal z czarną używką,
15) słodki napój z owoców,
17) pobożny do przesady,
18) Marek Kondrat.

Początek wpisywania odgadniętych wyrazów w polach z kreską, kierunek zegarowy. Litery w oznaczonych polach, czytane rzędami, utworzą imię i nazwisko piłkarza.

Jolka

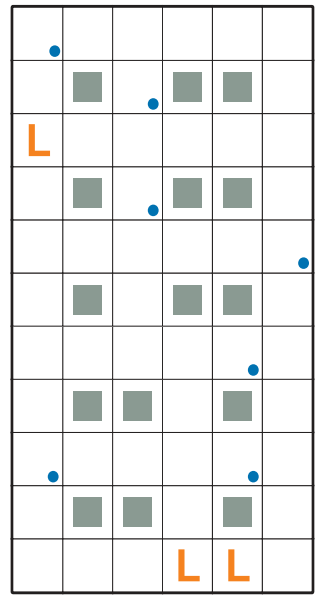

Litery w polach z kropką, czytane rzędami, utworzą rozwiązanie. Ujawniono wszystkie litery „L".
W przypadkowej kolejności:
– wiązane przy bucie
– nadużycie finansowe
– stolica z Bib Benem
– mały chłopiec
– trójnóg dla fotografa
– autor „Lorda Jima"
– kraina jodlerów w Austrii
– stołówka wojskowa
– opiekun muz
– wydawca książek

Szyfr

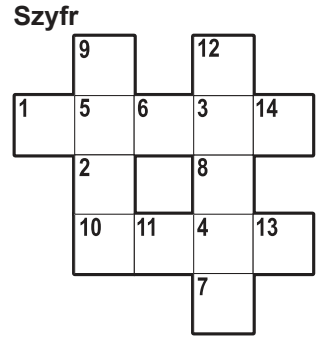

Litery z pól ponumerowanych od 1 do 14 utworzą rozwiązanie – tytuł filmu.
Poziomo:
1) narządy z oskrzelami,
10) dobry gust.
Pionowo:
9) kwiatostan z ziarnem i plewami,
12) słony akwen.

Logogryf

Litery w polach z kropką, czytane rzędami, utworzą rozwiązanie.
1) tor jeździeckiego konkursu z przeszkodami,
2) nowina prosto z magla,
3) kula lub strzała,
4) powtórne odtworzenie fragmentu nagrania,
5) letni kapelusz jak kraj.

Szyfrogram

Rozwiązaniem jest przysłowie ludowe.
1) jaja, mleko, ser: **6 – 7 – 13 – 14 – 15 – 16,**
2) fruwająca krzyżówka: **8 – 4 – 2 – 3 – 21 – 12,**
3) tandem na ścieżce: **5 – 10 – 11 – 17 – 9,**
4) środki masowego przekazu, czyli czwarta władza: **18 – 20 – 23 – 1 – 24,**
5) słonecznikowy lub sojowy: **22 – 19 – 26 – 25.**

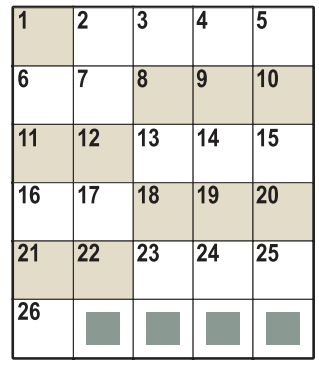

Rozwiązania

Krzyżówka panoramiczna: .... ale i on też pije; **wirówka panoramiczna:** Grzegorz Krychowiak; **krzyżówka z hasłem:** Każdy kraj ma swój raj; **jolka:** matryca; **szyfr:** „Pocałunek smoka"; **logogryf:** Kurtka ocieplana; **krzyżówka A-Ż:** batalion; **szyfrogram:** I czarna krowa białe mleko daje.

eprasa.pl bb89b084ab