Nie wybieram się na samorządową emeryturę str. 8-9.

Tylko czekać na tragedię... str. 3.

Zwłoki leżały na wersalce str. 2.

Przelali krew po raz 10. str. 6.

Szukała go niemiecka prokuratura, wpadł w Krapkowicach str. 7.

Ręce precz od drzew str. 14.

TYGODNIK Krapkowicki

...o Tobie, o nas, o regionie...

14 lutego 2023 r. Nr 7 (1292)

Cena: 3,99 zł (w tym 8% podatku VAT)

Krapkowice Zdzieszowice Strzeleczki Gogolin Walce

od 25 lat z Wami

LIDER wśród gazet lokalnych w powiecie krapkowickim - największa sprzedaż - największe zasięgi - największe czytelnictwo

Sprawdzą ci szambo

Gminy będą sprawdzać, czy mieszkańcy opróżniają szamba lub przydomowe oczyszczalnie ścieków zgodnie z przepisami i czy mają podpisane umowy z firmami zajmującymi się wywozem nieczystości. Za utrudnianie kontroli grozi kara grzywny.

Szambowa „łapanka" jest wynikiem zmian wprowadzonych do polskiego ustawodawstwa, a to z kolei efekt problemów związanych z wdrażaniem w Polsce unijnej dyrektywy ściekowej obowiązującej już 30 lat.

Rządzący tłumaczą, że wprowadzona nowelizacja ma być remedium na problemy, które już doprowadziły do wystąpienia przez Komisję Europejską do Trybunału Sprawiedliwości z wnioskiem o ukaranie Polski za brak prawidłowej implementacji dyrektywy ściekowej. Chcą, aby gminy uważniej patrzyły na ręce właścicielom szamb oraz przydomowych oczyszczalni. Chodzi o to, aby pochodzące z nich odpady nie zatruwały środowiska, trafiając na pola czy do rzek. Według raportu NIK ponad 80 proc. wszystkich ścieków komunalnych wytworzonych w nieruchomościach niepodłączonych do kanalizacji wylewanych jest właśnie tam w stanie nieoczyszczonym.

W lipcu 2022 roku polscy posłowie wprowadzili zmiany do trzech aktów prawnych określających kształt i sposób funkcjonowania gospodarki wodno-ściekowej w każdej gminie. Chodzi o ustawy: prawo wodne, o utrzymaniu czystości i porządku w gminach oraz o zbiorowym zaopatrzeniu w wodę i zbiorowym odprowadzaniu ścieków.

Jedna z istotniejszych ustawowych zmian, jakie wprowadziła nowelizacja, to modyfikacja definicji nieczystości ciekłych. Jej zakres rozszerzono o odpady z osadników w instalacjach przydomowych oczyszczalni ścieków. Tak więc za nieczystości ciekłe uznaje się ścieki gromadzone nie tylko w zbiornikach bezodpływowych, ale i te z ekologicznych instalacji.

Dokończenie na str. 5.

ISSN 1505-4861

Kto chce zabić psy?

Bulwersującego odkrycia dokonała jedna z mieszkanek Otmętu. Podczas spaceru ze swoim psem natrafiła na leżącą przy chodniku kiełbasę nadzianą gwoździami. O mały włos zwierzę połknęłoby przynętę, a to mogło skończyć się tragicznie.

Wygląda na to, że w Otmęcie ktoś chce uśmiercić czworonogi. Na przynętę nadzianą gwoździami natrafiła jedna z mieszkanek (dane do wiadomości redakcji), gdy w minioną sobotę (11 lutego) wyprowadzała swojego psa na spacer.

- To było ok. godz. 13.45 – mówi kobieta. – Przechodziliśmy alejką pomiędzy blokami przy ulicy Kilińskiego w Otmęcie. W pewnym momencie pies wywęszył kiełbasę, która leżała w odległości około metra od chodnika.

Mało brakowało, a zwierzę zjadłoby przynętę.

Dokończenie na str. 5.

MOTO-PARK 47-300 Krapkowice ul. Opolska 65 SKUP ZŁOMU ☎ 608 101 102

OPTYKAn SROKA KRAPKOWICE ul. Opolska, ul. Prudnicka ZDZIESZOWICE ul. Chrobrego BADANIE WZROKU 5 DNI W TYGODNIU

STACJA PALIW PIETNA GROTRANS UL. KRAPKOWICKA 2 K/KRAPKOWIC

Paliwa - olej napędowy i opałowy

Zamówienia pod wskazany adres

Łany, ul. Szkolna 24, 47-253 Cisek www.grotrans.pl tel. 504 245 201, 501 472 383

DOBRY DOSTAWCA NAJLEPSZE PALIWA

Pompy ciepła I Fotowoltaika I Klimatyzacja

SPEC INSTAL www.specinstal.com.pl

660 318 949 604 507 255

eprasa.pl bc4a31e86a

Przed policją ukrył się w krzakach

Pijany motorowerzysta przez kilka minut uciekał przed zdzieszowicką policją po tym, jak nie zatrzymał się do kontroli drogowej. 25-latek stanie przed sądem.

We wtorek 7 lutego po godzinie 12.30 policjanci zauważyli kierującego motorowerem, który nie zatrzymał się na czerwonym świetle przy przejeździe kolejowym w Zdzieszowicach. Funkcjonariusze widząc naruszenie prawa, postanowili zatrzymać kierowcę jednośladu do kontroli. Wówczas mężczyzna przyśpieszył i zaczął uciekać. Policjanci cały czas dawali mu sygnały do zatrzymania się, kierowca jednak nie reagował i nie zważając na nie, uciekał dalej. Po chwili skręcił na zaplecze jednego ze sklepów. Tam porzucił motorower i ucieczkę kontynuował pieszo. Przed policjantami schował się w krzakach, jednak to nie przeszkodziło mundurowym. Mężczyzna wkrótce został zatrzymany.

Szybko wyszło na jaw, że niestosowanie się do sygnalizacji to nie jest jedyne jego przewinienie. 25-latek kierował w stanie nietrzeźwości. Przeprowadzone badanie wykazało blisko 2 promile alkoholu w jego organizmie.

Mężczyzna usłyszy łącznie trzy zarzuty. Za niezatrzymanie się do kontroli drogowej, prowadzenie motoroweru pod wpływem alkoholu oraz niestosowanie się do znaków i sygnałów drogowych mieszkańcowi gminy Zdzieszowice grozi mu nawet do pięciu lat więzienia.

(matt)

Podstępem oszukali seniorów

Uwaga na domokrążców! W ostatnich tygodniach oszuści podając się za kurierów, pracowników wodociągów czy administracji państwowej, próbują wejść do mieszkań. W ten sposób oszukano dwóch seniorów z gminy Krapkowice.

Schemat działania jest bardzo podobny, choć preteksty, pod jakimi oszuści próbują wejść do mieszkań, są różne. Proponują zwrot opłat, sprawdzenie instalacji elektrycznej lub wodnej. Często też oferują sprzedaż produktów po konkurencyjnych cenach. W każdym przypadku chodzi o to samo. Oszust za wszelką cenę próbuje wejść do mieszkania i sprawdzić, gdzie przechowujemy pieniądze i wartościowe przedmioty, aby później dokonać kradzieży.

Tak też było w czwartek 19 stycznia. Do mieszkania 79-letniej mieszkanki Krapkowic przyszedł mężczyzna podający się za sprzedawcę perfum. Powiedział kobiecie, że ma dla niej atrakcyjną ofertę, jednak najpierw prosi o szklankę wody. Podczas gdy kobieta przebywała z nim w kuchni, inny mężczyzna wszedł do mieszkania i skradł biżuterię oraz pieniądze o wartości blisko 7000 zł. Kiedy kobieta zorientowała się, że w mieszkaniu jest więcej osób, złodzieje szybko je opuścili.

Do drugiego zdarzenia doszło w jednej z miejscowości w gminie Krapkowice pod koniec stycznia. Do domu starszego małżeństwa zapukały dwie kobiety. Podawały się one za pracownice Urzędu Celno-Skarbowego. Kobiety pod pretekstem konieczności sporządzenia protokołu przesłuchania świadka dokonały wyłudzenia danych osobowych od 74-letniego mężczyzny.

(matt)

Jechali na podwójnym gazie

W minionym tygodniu krapkowiccy policjanci zatrzymali osoby kierujące pod wpływem alkoholu. Rekordzista miał ponad 3 promile.

W poniedziałek 6 lutego tuż przed godziną 14.00 przy ul. Góry św. Anny w Zdzieszowicach uwagę policjantów zwrócił 57-letni mężczyzna, który cofając osobowym renault, prawie potrącił kobietę. Funkcjonariusze zatrzymali kierowcę do kontroli. Po przebadaniu alkomatem okazało się, że mężczyzna wydmuchał 0,5 promila alkoholu. Sprawa zostanie skierowana do sądu. Kodeks wykroczeń w tym wypadku przewiduje do 5 tys. złotych grzywny i zakaz prowadzenia pojazdów od 6 miesięcy do 3 lat.

Pod wpływem alkoholu była także rowerzystka, która w środę 8 lutego około godziny 20.00 przy ul. Krapkowickiej w Gogolinie została zauważona przez policjantów. Rower, którym przemieszczała się kobieta, nie posiadał wymaganego oświetlenia. Po zatrzymaniu rowerzystki mundurowi wyczuli od niej woń alkoholu. Przebadanie alkomatem wykazało u kobiety blisko 0,5 promila alkoholu. Funkcjonariusze postanowili nałożyć mandat karny, kobieta jednak odmówiła jego przyjęcia. Sprawa zostanie skierowana do sądu.

Do rowerowego maratonu nietrzeźwych dołączył 58-letni mieszkaniec Krapkowic, który w sobotę 11 lutego około godziny 13.30 jadąc ulicą Wapienną, zwrócił uwagę policjantów. Po kontroli okazało się, że rowerzysta miał ponad 3 promile alkoholu. Mężczyzna został ukarany mandatem karnym w wysokości 2,5 tysiąca złotych.

W niedzielę 12 lutego o godzinie 12.44 w Zdzieszowicach przy ul. Pokoju funkcjonariusze zatrzymali 45-letniego mieszkańca gminy Zdzieszowice. Nietrzeźwy rowerzysta wydmuchał 1,5 promila alkoholu. Nie przyjął jednak mandatu, uważając, że 2,5 tysiąca złotych to zbyt wiele. Sprawa znajdzie swój finał w sądzie.

(matt), fot. Canva

Zwłoki leżały na wersalce

W środę 8 lutego przed godz. 21.00 strażacy zostali wezwani do otwarcia mieszkania na Osiedlu Piastów II w Zdzieszowicach. W środku znaleziono ciało 61-latka.

Po pomoc zadzwoniła jedna z sąsiadek, która od kilku dni nie widziała mężczyzny. Niepokojące było to, że w jego mieszkaniu bez przerwy paliło się światło. Na miejsce wezwano strażaków, którzy wyłamali zamek i dostali się do środka. Na kanapie znaleziono zwłoki mężczyzny.

Na ciele zmarłego nie było żadnych obrażeń. Służby ratunkowe wykluczyły też udział osób trzecich. Na wniosek prokuratora ciało wydano rodzinie zmarłego.

(mim)

Stłuczka na skrzyżowaniu

We wtorek 7 lutego ok. godz. 6.30 doszło do kolizji na skrzyżowaniu ulic Opolskiej i Plebiscytowej w Racławiczkach.

27-letnia kobieta kierująca peugeotem wyjeżdżała z ulicy podporządkowanej. Nie ustąpiła pierwszeństwa prawidłowo poruszającemu się BMW, za którego kierownicą siedział 23-letni mężczyzna. W związku z tym, że uszkodzenia były niewielkie, policjanci tylko pouczyli sprawcę kolizji.

(mim)

Szczere wyrazy współczucia dla
Pana Dominika Nicponia
z powodu śmierci
MATKI
składają Zarząd i Pracownicy
Krapkowickiego Centrum Zdrowia Sp. z o.o.

Pani Barbarze Nicpoń
głębokie wyrazy współczucia z powodu śmierci
TEŚCIOWEJ
składają Dyrekcja oraz Pracownicy
PSP nr 3 w Gogolinie

Zakład Pogrzebowy
Matuszek
Kom. 601 74 74 75
ul. Prudnicka 110 Steblów tel. 77 466 45 45
ul.Piastowska 38a, Krapkowice tel. 77466 15 70

Największy salon w mieście
FIRANY KARNISZE ZASŁONY
DEKORACJA OKIEN
BIG STYLE
Zapraszamy
pn.-pt. 9:00 - 17:00
sob. 9:00 - 13:00
Krapkowice, ul. 1-Maja 14
(1-piętro, naprzeciw baszty)
www.bigstyle.krapkowice.pl
SZYCIE NA WYMIAR

TYGODNIK Krapkowicki
Wydawca: „Bastech" Sp. z o.o.
Prezes Zarządu: Joanna Bassek
47-300 Krapkowice, ul. Sienkiewicza 9
Numery tel.:, 77 446 00 20, 77 446 00 30
www.tygodnik-krapkowicki.info
redakcja@tygodnik-krapkowicki.info
Dyżur reporterski: 600 973 937

Redaktor naczelny: Joanna Bassek, e-mail: j.bassek@tygodnik-krapkowicki.info
Dziennikarze: Dominika Bassek, Magdalena Nowak, Michał Mandola, Mateusz Dąbrowski, Małgorzata Łyczak, tel. 77 446 00 30
Dziennikarz sportowy: Mirosław Szozda
Sekretarz redakcji: Dominika Bassek
Skład i grafika: Dariusz Halski
Współpracownicy: Wawrzyniec Jasiński, Irena Jasińska
Reklama i promocja: Dawid Laskowski - kierownik działu marketingu i reklamy kom. 692 190 982, Magdalena Nowak e-mail: marketing@tygodnik-krapkowicki.info tel. 77 446 00 30

Druk: Polska Press Sp. z o.o., Oddział Poligrafia, Drukarnia w Sosnowcu

Wydawca należy do Stowarzyszenia Gazet Lokalnych

Materiałów i utworów niezamówionych wydawca i redakcja nie zwracają. Zastrzegamy sobie prawo skracania i redagowania tekstów, listów oraz zmiany tytułów. Projekty graficzne reklam i ogłoszeń opracowane przez redakcję pozostają jej własnością. Za treść nadesłanych materiałów, reklam, ogłoszeń, ogłoszeń i materiałów wyborczych oraz dołączanych ulotek redakcja i wydawca nie ponoszą odpowiedzialności. Redakcja i wydawca zastrzega sobie prawo do odmowy zamieszczenia ogłoszeń i reklam, w tym wyborczych, jeżeli ich treść lub forma jest sprzeczna z linią programową gazety bądź charakterem publikacji. Redakcja ponosi odpowiedzialność za treść ogłoszeń w granicach wskazanych w ust. 2 art. 42 ustawy prawo prasowe. Publikowane listy i opinie nie muszą być zgodne ze stanowiskiem redakcji. Na podstawie art.25 ust.1 pkt 1b ustawy z dnia 4 lutego 1994 r. o prawie autorskim i prawach pokrewnych Bastech Sp. z o.o. zastrzega, że dalsze rozpowszechnianie artykułów i materiałów opublikowanych w „Tygodniku Krapkowickim" bez zgody Wydawcy jest zabronione.

eprasa.pl bc4a31e86a

Tylko czekać na tragedię...

Mieszkańcy powiatu krapkowickiego od dawna skarżą się na fatalny stan drogi wojewódzkiej nr 415 między Krapkowicami a Rogowem Opolskim.

To nie pierwszy raz, kiedy odbieramy interwencję od czytelników w tej sprawie. W czerwcu minionego roku w artykule pt. „Remont czy fuszerka" pisaliśmy o dziurawej nawierzchni w Gwoździcach i Rogowie Opolskim. Stan drogi w wielu miejscach na wspomnianym odcinku nadal pozostawia wiele do życzenia. Dziury i liczne ubytki nie ułatwiają jazdy kierowcom, którzy postulują, by w końcu wymienić nawierzchnię.

Stan techniczny nawierzchni jest na bieżąco monitorowany.

O ustosunkowanie się do sprawy zwróciliśmy się do Zarządu Dróg Wojewódzkich w Opolu.

- W tym roku zostanie opracowana koncepcja i uzyskana decyzja środowiskowa na kompleksową przebudowę dróg 415 oraz 424 na odcinku Gwoździce-Rogów Opolski – informuje rzecznik prasowy Zarządu Dróg Wojewódzkich Teresa Kubalańca.

ZDW w Opolu przekonuje, że stan techniczny nawierzchni jest na bieżąco monitorowany, a pojawiające się ubytki są niezwłocznie usuwane. Kierowcy są innego zdania.

- Z uwagi na okres zimowy łatanie ubytków przeprowadzane jest w technologii „masą na zimno" – wyjaśnia Teresa Kubalańca. – Po zimie zostanie ustalony zakres prac remontowych nawierzchni drogi nr 415.

Również na ten rok przewidziana jest przebudowa przepustu w Gwoździcach. Aktualnie w tym miejscu z powodu zwężenia drogi kierowcy zmuszeni są do jazdy jednym pasem ruchu. Pomimo ograniczenia prędkości do 30 km na godzinę odcinek ten pozostaje wciąż bardzo niebezpieczny.

- Oprócz prac przy przepuście w planach jest także przebudowa drogi na odcinku 350 metrów – informuje Teresa Kubalańca. – Trwają przygotowania do ogłoszenia przetargu.

Wniosek o dofinansowanie w tej sprawie został już złożony. Pieniądze na ten cel miałyby pochodzić ze środków rezerwy z subwencji ogólnej na zadania mostowe. Decyzja o przyznaniu tych środków jeszcze nie zapadła. Sprawie będziemy się przyglądać.

(matt), fot. (mw)

Uwaga na fałszywych urzędników

Oszuści podszywają się pod pracowników gminy i przychodzą do domów pod pretekstem kontroli pieców oraz kotłów. Pamiętajmy, zanim wpuścimy obcą osobę, sprawdźmy, czy urząd zlecił taką kontrolę. Zachowajmy czujność, a każdą próbę oszustwa natychmiast zgłaszajmy na policję.

Pod koniec ubiegłego miesiąca do Urzędu Gminy w Strzeleczkach dotarły niepokojące wieści. Mieszkańcy poinformowali, że w ostatnim czasie do ich domów próbowały dostać się osoby podszywające się pod urzędników, którzy rzekomo przyszli w sprawie kontroli pieców i kotłów. Jak na razie dzięki czujności i dużej ostrożności ze strony mieszkańców nie doszło do żadnych przykrych incydentów.

Krapkowicka policja przypomina, że takie kontrole może przeprowadzić jedynie osoba posiadająca specjalne pozwolenie wydane przez wójta gminy. Kontroler powinien posiadać legitymację służbową. Żeby sprawdzić, czy dana osoba nie jest oszustem, wystarczy, że poprosimy ją o okazanie legitymacji bądź zadzwonimy do instytucji, na którą się powołuje.

(mw)

ENERGOMET Sp. z o.o. w Opolu,
ENERGOMET
GRUPA FAMET
Spółka z Grupy FAMET - najnowocześniejszej firmy w swojej branży, jednego z największych pracodawców oraz najdynamiczniej rozwijającej się w regionie, dającej możliwość rozwoju zawodowego, szkoleń, awansów oraz atrakcyjnego wynagrodzenia, oferuje:
• pracę na stabilnych warunkach w oparciu o umowę o pracę,
• możliwość podjęcia pracy dla osób prowadzących działalność gospodarczą,
• pełne zabezpieczenie socjalne i ubezpieczeniowe,
• pomoc w podjęciu zatrudnienia dla cudzoziemców,
• dodatkową prywatną opiekę medyczną,
• możliwość skorzystania z bazy noclegowej,
• możliwość skorzystania z dotowanej bazy gastronomicznej.
Aktualnie przyjmujemy do pracy na stanowiskach
- ŚLUSARZ/MONTER
- SPAWACZ MAG/TIG
- OPERATOR KONWENCJONALNYCH I NUMERYCZNYCH WIERTARKO-FREZAREK I TOKAREK KARUZELOWYCH
- OPERATOR MASZYN OBRÓBKI PLASTYCZNEJ I TERMICZNEJ,
- PRACOWNIK TRANSPORTU
szczegóły zobacz na stronie www.famet.com.pl – zakładka „Oferty pracy i kariera" / „Opole"
Osoby zainteresowane prosimy o przesłanie CV, list motywacyjny na adres:
ENERGOMET Sp. z o.o.
ul. Oświęcimska 102 C, 45-641 Opole,
e-mail: office-zp4@famet.com.pl
lub kontakt telefoniczny pod numerem
663 883 131
Prosimy o dopisanie następującej klauzuli:
„Wyrażam zgodę na przetwarzanie moich danych osobowych zawartych w mojej ofercie pracy dla potrzeb niezbędnych do realizacji procesu rekrutacji zgodnie z Rozporządzeniem Parlamentu Europejskiego i Rady (UE) 2016/679 z dnia 27 kwietnia 2016 r. i ustawą z dnia 10 maja 2018 r. o ochronie danych osobowych (Dz.U. z 2018 r. poz. 1000)"

WCZASY DLA SENIORA
Krynica Morska, kwiecień od 1149zł/os., maj 8 dni od 1149 zł/os., czerwiec 8 dni od 1399 zł/os.
Stegna, maj 8 dni od 1049 zł/os., czerwiec 8 dni od 1199 zł/os
www.wczasy-senior.pl, 534 244 044

TRANS-HOL
ASSISTANCE
Pomoc drogowa, transport maszyn
605 041 902
601 486 314

CHOROBY ŻYŁ I TĘTNIC
lek. med. Zbigniew Ludewicz
SPECJALISTA CHIRURG
żylaki, pajączki żylne
leczenie nieoperacyjne
skleroterapia, miniflebectomia
owrzodzenia podudzi
trudno gojące się rany
niedokrwienie kończyn
Krapkowice, ul. Konopnickiej 1
Wtorki, w godz. 15 - 16
Prószków, Pl. Zawadzkiego 2
Środy, w godz. 17 - 18
Rejestracja:
77 446 79 00 w godzinach 14 - 18
lub nr osobisty 500 292 399

Biuro Senatorskie
Beniamin Godyla
Senator RP
Mieszkańcy powiatu krapkowickiego mogą zgłaszać swoje sprawy w moich biurach senatorskich:
OLESNO tel. 663 324 555
KĘDZIERZYN-KOŹLE tel. 519 832 090
STRZELCE OPOLSKIE tel. 519 832 090
www.facebook.com/SenatorGodyla
www.senatorgodyla.pl

columbex
uwieczniamy zwycięstwo
sklep@columbex.com.pl
tel. +48 77 455 08 41
ul. Grudzicka 55 / OPOLE
• puchary
• medale
• szklane statuetki
• trofea odlewane
• patery
• dyplomy
• nagrody
• grawer
• nadruk kolorowy
• grafika

WWW.COLUMBEX.COM.PL sklep.columbex.com.pl

USŁUGI POGRZEBOWE
KONEFAŁ
Gwarantujemy
Najwyższą jakość świadczonych usług w zakresie:
- kompleksowej obsługi pogrzebów,
- transportu międzynarodowego,
- kremacji, ekshumacji,
- wieńców, wianków i wiązanek,
- usług kamieniarskich,
- całorocznej opieki nad grobami.
Jesteśmy do Państwa dyspozycji całą dobę
Gogolin ul. Zamknięta 4 tel. 77 466 6260
Krapkowice ul. Mickiewicza 2 tel.77 446 60 66,
Zdzieszowice ul. Pokoju 7 tel. 602 376 845

eprasa.pl bc4a31e86a

Światowy Dzień Chorego

Obchodzony corocznie 11 lutego Światowego Dzień Chorego to okazja, aby zwrócić uwagę również w swoich środowiskach na osoby chore, cierpiące, zmagające się z różnego rodzaju problemami zdrowotnymi, ale też na tych, którzy nimi się opiekują. Życzenia zdrowia dla jednych i podziękowania dla drugich przekazali starosta krapkowicki Maciej Sonik i wicestarosta Sabina Gorzkulla.

O tym, jak wiele radości potrafią dostarczyć nawet najmniejsze gesty i słowa wsparcia, pokazuje radość pensjonariuszy DPS Anna i pacjentów ZOL-ów w krapkowickim szpitalu i Górażdżach.

Światowy Dzień Chorego jest ochodzony 11 lutego.

- Szczery uśmiech to dowód na to, że osoby, które codziennie toczą swoje zmagania z bólem i cierpieniem, dzięki temu przynajmniej na chwilę mogą gdzie indziej skierować swoje myśli. Zresztą takich okazji w naszych placówkach jest w ciągu roku więcej i tutaj należą się wielkie słowa uznania wszystkim pracownikom, lekarzom, pielęgniarkom, którzy z troską i zaangażowaniem podchodzą do swoich obowiązków. Osobom chorym, cierpiącym i zmagającym się codziennie z różnymi trudnościami życzymy dużo siły, wytrwałości i samych dobrych ludzi wokół - napisali w życzeniach przekazanych do placówek starosta Maciej Sonik i wicestarosta Sabina Gorzkulla.

Światowy Dzień Chorego ma symbolicznie uwrażliwiać na potrzeby osób cierpiących, pokazując, że w swoich zmaganiach nie są oni sami.

Każda poważna choroba wywołuje kryzys, rodzi pytania, bunt, a nawet rozpacz. W takich chwilach niezwykle potrzebne jest wsparcie i zrozumienie, które może przywrócić zachwianą równowagę i dodać sił w walce o zdrowie. Światowy Dzień Chorego ma symbolicznie uwrażliwiać na potrzeby osób cierpiących, pokazując, że w swoich zmaganiach nie są oni sami.

(was)

Pracownicy placówek powiatowych otrzymali podziękowania.

Życzenia popłynęły do pensjonariuszy DPS Anna i pacjentów ZOL-ów w krapkowickim szpitalu i Górażdżach.

OBWIESZCZENIE STAROSTY KRAPKOWICKIEGO

o wszczęciu postępowania

Na podstawie art. 11d ust. 5 ustawy z 10 kwietnia 2003 r. o szczególnych zasadach przygotowania i realizacji inwestycji w zakresie dróg publicznych (Dz. U. z 2023 r. poz. 162) oraz na podstawie art. 61 § 4 ustawy z dnia 14 czerwca 1960 r. - Kodeks postępowania administracyjnego (Dz. U. z 2022 r. poz. 2000 ze zm.) zawiadamia się, że w dniu 3 stycznia 2023 r. zostało wszczęte postępowanie w sprawie wydania decyzji o zezwolenie na realizację inwestycji drogowej dla zadania pn. „Rozbudowa drogi gminnej nr 106069 O ul. Myśliwca w Zdzieszowicach".

Inwestor: Burmistrz Zdzieszowic, 47-330 Zdzieszowice, ul. B. Chrobrego 34.

Lokalizacja inwestycji: Zdzieszowice, 160505_4.0007, Zdzieszowice.

Numery ewidencyjne działek oznaczone w katastrze nieruchomości jako:

207, 141, 142, 151, 139, 150/37, 130, 147/7, 143, 129, 124/4, 149/37, 128/8, 128/2 168, 101/38, 103/20, 101/35, 101/36, 103/9, 89/17, 101/40, 101/34, 104/2, 106/3, 101/2, 105, 100, 17, 18/4, 66, 18/5, 18/2, 90/1, 86/3, 85, 19, 85, 18/1, 20/2, 21/2, 15 z k. m. 1.

Numery działek po podziale (stan projektowany):

151/1, 141/1, 142/1, 139/1, 130/1, 129/1, 103/21, 103/23, 104/3, 106/4, 105/1, 100/1, 17/1, 18/6, 18/8, 18/10, 90/9, 86/15, 85/1, 19/1, 18/12 z k. m. 1.

W związku z tym informuję, że w terminie 14 dni od daty ukazania się niniejszego obwieszczenia można zapoznać się z aktami sprawy, uzyskać wyjaśnienia w sprawie, składać wnioski i uwagi w Starostwie Powiatowym w Krapkowicach ul. Kilińskiego 1, 47-303 Krapkowice, I piętro pokój nr 112A od poniedziałku do piątku w godzinach od 7³° do 15³°.

Pouczenie

Zgodnie z art. 11d ust. 9 i 10 ustawy z dnia 10 kwietnia 2003 r. o szczególnych zasadach przygotowania i realizacji inwestycji w zakresie dróg publicznych (Dz. U. z 2023 r. poz. 162) z dniem zawiadomienia, o którym mowa w art. 11d ust. 5 w/w ustawy, nieruchomości stanowiące własność Skarbu Państwa bądź jednostek samorządu terytorialnego, objęte wnioskiem o wydanie decyzji o zezwoleniu na realizację inwestycji drogowej, nie mogą być przedmiotem obrotu w rozumieniu przepisów o gospodarce nieruchomościami, a czynność prawna dokonana z naruszeniem zakazu, o którym mowa wyżej jest nieważna.

POWIAT KRAPKOWICKI
W SERCU OPOLSZCZYZNY
www.powiatkrapkowicki.pl

HARMONOGRAM KURSOWANIA PROMU "JÓZEF"

Informujemy, że podane godziny są orientacyjne, a przeprawa może zostać zawieszona np. ze względu na panujące warunki atmosferyczne. **Bieżące informacje** na temat kursowania promu można uzyskać pod numerami telefonów: **663 736 399** lub **577 482 638**

KURS
ZDZIESZOWICE – MECHNICA

GODZINY ODPŁYWU

5^{07} 5^{23} 6^{15} 6^{45} 7^{15} 8^{00} 9^{00} 9^{30}
10^{00} 10^{30} 11^{00} 11^{30} 12^{50} 14^{15} 14^{30}
14^{50} 15^{15} 15^{45} 16^{15} 16^{45} 17^{15} 17^{45}
18^{45} 19^{45} 20^{45} 21^{10} 22^{20}

KURS
MECHNICA - ZDZIESZOWICE

GODZINY ODPŁYWU

5^{00} 5^{15} 5^{30} 6^{30} 7^{00} 7^{30} 8^{15} 9^{15}
9^{45} 10^{15} 10^{45} 11^{15} 11^{45} 13^{00} 14^{20}
14^{40} 15^{00} 15^{30} 16^{00} 16^{30} 17^{00} 17^{30}
18^{00} 19^{00} 20^{00} 21^{00} 21^{20} 22^{30}

Korzystanie z przeprawy promowej jest bezpłatne.

eprasa.pl bc4a31e86a

Dokończenie ze str. 1.

Sprawdzą ci szambo

Urzędy gmin mają obowiązek przeprowadzania kontroli w każdym gospodarstwie, które nie jest podłączone do kanalizacji sanitarnej. Ich pracownicy będą chcieli zobaczyć umowy z firmami, które opróżniają mieszkańcom szamba lub osadniki. Jeśli właściciel będzie utrudniał lub udaremniał upoważnionym kontrolę, musi liczyć się z karą grzywny. Ustawa wprowadziła też administracyjne kary pieniężne dla samorządów, które nie wywiążą się do końca 2027 roku z wymogów unijnej dyrektywy ściekowej (od 10 do 50 tys. zł).

Gminy będą musiały sporządzać bardzo szczegółowe sprawozdania dotyczące gospodarowania nieczystościami ciekłymi i osadami ściekowymi, zawierające informacje m.in. o liczbie zbiorników bezodpływowych i przydomowych oczyszczalni ścieków na danym terenie. Będą one corocznie przekazywane wojewódzkiemu inspektorowi ochrony środowiska i spółce Wody Polskie. Samorządy muszą też wprowadzić zmiany do regulaminów utrzymania czystości i porządku. Obowiązki gminy zostaną też rozszerzone o organizację odbierania komunalnych osadów ściekowych.

Aktualnie w większości gmin powiatu krapkowickiego trwają dopiero przygotowania do realizacji tego nowego i zarazem skomplikowanego zadania. Postanowiliśmy sprawdzić, jak te przygotowania przebiegają.

W gminie Strzeleczki pierwsze kontrole nieruchomości wyposażonych w zbiorniki bezodpływowe i przydomowe oczyszczalnie ścieków rozpoczęły się już w sierpniu 2022 roku.

- Kontrola polegała na wezwaniu właściciela nieruchomości do urzędu celem przedłożenia umowy zawartej z przedsiębiorcą posiadającym zezwolenie na prowadzenie działalności w zakresie opróżniania zbiorników bezodpływowych – mówi wójt Marek Pietruszka.

Wezwania zostały wysłane do 70 właścicieli nieruchomości. Wójt dodaje, że obowiązujące przepisy prawne nakładają na gminy obowiązek prowadzenia tego rodzaju kontroli wobec właścicieli wszystkich istniejących zbiorników bezodpływowych i przydomowych oczyszczalni ścieków nie rzadziej niż raz na dwa lata.

- Wobec powyższego pracownicy Urzędu Gminy Strzeleczki w najbliższym czasie będą zobligowani do kontynuacji kontroli posiadania podpisanych umów na wywóz nieczystości ciekłych wraz z dowodami opłat za wykonaną usługę – dodaje wójt Marek Pietruszka. - Kontrola będzie polegała na wezwaniu właściciela nieruchomości do urzędu celem przedłożenia wymaganych dokumentów.

Z podobnymi kontrolami będą musieli zmierzyć się mieszkańcy gminy Krapkowice. Wiceprezes spółki WiK Krapkowice Jerzy Delewicz poinformował nas, że temat szczególnie dotyczy nieskanalizowanych wiosek, czyli Kórnicy, Ściborowic wraz z przysiółkami i Nowego Dworu Prudnickiego. Kontrole będą też przeprowadzane w przypadkach, gdy właściciele posiadłości nie zdecydowali się podłączyć do sieci kanalizacyjnej. Jak dodał jednak wiceprezes, za ich przeprowadzenie nie będą jednak odpowiadać pracownicy spółki WiK.

Władze gminy Zdzieszowice nie obawiają się spraw związanych z kontrolą szamb.

- Mamy w bardzo wysokim procencie skanalizowaną gminę i jak zakończymy kanalizowanie sołectwa Jasiona, to ten procent zbliży się do stu – mówi wiceburmistrz Zdzieszowic Artur Gasz. – W tej miejscowości sieć kanalizacyjna ma powstać jeszcze w tym roku.

Artur Gasz dodaje, że kontrole nie będą zbyt skomplikowane, bo w zasadzie będą się skupiały na posesjach niepodłączonych do sieci.

- Mamy też przypadki mieszkańców, którzy nie są w stanie podłączyć się do sieci głównie z przyczyn ekonomicznych, bo np. odległość jakiejś posesji od najbliższego kolektora jest zbyt duża – dodaje Artur Gasz. - Takiego mieszkańca może nie stać, żeby we własnym zakresie ten przyłącz wykonać.

Również w gminie Walce większość sołectw jest już skanalizowana.

- Obecnie na 5321 mieszkańców gminy ok. 4830 korzysta z sieci kanalizacyjnej, to jest ponad 90% wszystkich mieszkańców – mówi wójt Marek Śmiech. - Do skontrolowania jest około 100 nieruchomości.

W gminie Walce kontrole ruszą po zakończeniu zadania związanego ze sprzedażą węgla po preferencyjnych cenach. Wstępnie nastąpi to na przełomie maja i czerwca. Wójt Marek Śmiech dodaje, że aktualnie w gminie Walce skanalizowanych jest 8 z 9 sołectw.

- Aktualnie trwa zadanie polegające na wykonywaniu przyłączeń w Kromołowie, dzięki czemu z listy kontrolnej może zniknąć około 40 adresów – mówi Marek Śmiech. - Mamy złożony wniosek do PROW i szukamy środków, żeby skanalizować ostatnie sołectwo i przynależące do niego przysiółki. Mam nadzieję, że uda się to zadanie zrealizować do końca 2025 roku.

Kontrole nie ominą też mieszkańców gminy Gogolin.

- Nasza gmina również zobligowana jest do przeprowadzenia kontroli szamb i przydomowych oczyszczalni ścieków – mówi wiceburmistrz Gogolina Krzysztof Reinert. – Powoli przymierzamy się do tego zadania.

Jak zaznacza Krzysztof Reinert, kontrole przeprowadzone będą nie tylko w miejscowościach nieskanalizowanych, ale także w domostwach, które nie podpięły się do sieci kanalizacyjnej.

- Na terenie naszej gminy funkcjonuje też sporo przydomowych oczyszczalni i w tym przypadku będziemy musieli sprawdzać, czy osad jest w nich zbierany prawidłowo – dodaje wiceburmistrz.

Michał Mandola, Małgorzata Łyczak, fot. poglądowe, archiwum redakcji

Dokończenie ze str. 1.

Kto chce zabić psy?

Mało brakowało, a zwierzę zjadłoby przynętę. Na szczęście właścicielka w porę się zorientowała, że mięso nadziane jest ostrymi gwoździami.

- Przestraszyłam się – dodaje mieszkanka. – Przynętę szybko wrzuciłam do kosza, żeby żadnemu innemu zwierzęciu nie stała się krzywda. Po osiedlu krąży też wiele bezpańskich kotów, im przecież też groziło niebezpieczeństwo!

Zbulwersowana mieszkanka postanowiła nagłośnić sprawę. Wkrótce po zajściu zdjęcie nadzianej gwoździami kiełbasy zostało opublikowane w internecie. Sprawę zgłoszono też do redakcji „Tygodnika Krapkowickiego".

W tej sprawie skontaktowaliśmy z krapkowicką policją. Okazuję się, że nikt dotychczas nie złożył oficjalnego zawiadomienia w tej sprawie. Nie wiadomo też, kto dopuścił się tak bestialskiego czynu.

Podobne sytuacje miały już miejsce w ostatnich miesiącach w Opolu, m.in. obok Teatru im. Jana Kochanowskiego i na wyspie Bolko. Dodajmy, że za takie postępowanie grozi kara pozbawienia wolności do 3 lat. Gdy sprawca kieruje się szczególnym okrucieństwem, wówczas może trafić do więzienia nawet na 5 lat.

(mim), fot. czytelnik

Panu

Michałowi Rychlikowi

wyrazy współczucia

z powodu śmierci

Teścia

składają

koleżanki i koledzy

z NZOZ OMEGA w Krapkowicach

Pani

Grażynie Paul

oraz najbliższej rodzinie, krewnym i znajomym

wyrazy współczucia z powodu śmierci

MATKI

składają

Maciej Sonik - Starosta Krapkowicki

Sabina Gorzkulla - Wicestarosta Krapkowicki

oraz Koleżanki i Koledzy

ze Starostwa Powiatowego w Krapkowicach

P.V. PREFABET KLUCZBORK S.A.

P.V. Prefabet Kluczbork S.A jest działającym od ponad 60 lat producentem wyrobów betonowych, które mają zastosowanie m.in. w kanalizacji deszczowej i sanitarnej, infrastrukturze drogowej, kolejowej, oczyszczalniach ścieków. P.V. Prefabet Kluczbork S.A. w trzech funkcjonujących zakładach w Polsce zatrudnia ponad 240 osób. Laureat Prestiżowej Nagrody Złoty Laur za Umiejętności i Kompetencji.

Poszukuje kandydatów do pracy w Krapkowicach na stanowiska:

ELEKTRYK/ELEKTROMECHANIK

Wymagania wobec kandydata:
- **Wykształcenie o profilu mechanika, elektromechanika.**
- **Umiejętność czytania i posługiwania się rysunkami technicznymi, schematami hydraulicznymi oraz elektrycznymi w stopniu podstawowym.**
- **Doświadczenie na podobnym stanowisku mile widziane.**
- **Umiejętności z zakresu zagadnień elektrycznych, spawania oraz uprawnienia SEP do 1KV będą dodatkowym atutem.**
- **Terminowość i sumienność.**
- **Doświadczenie w naprawie oraz konserwacji suwnic będzie dodatkowym atutem.**

Zakres obowiązków:
- **Rozwiązywanie problemów związanych z funkcjonowaniem napędów mechanicznych głównie hydraulicznych, pneumatycznych.**
- **Wykonywanie konserwacji, napraw bieżących oraz planowanych remontów maszyn oraz oprzyrządowania.**
- **Usuwanie bieżących awarii maszyn oraz urządzeń.**
- **Analizowanie przyczyn awarii i wprowadzenie rozwiązań eliminujących źródło problemu.**
- **Drobne prace ślusarsko-spawalnicze.**

OPERATOR WĘZŁA BETONIARSKIEGO

Wymagania wobec kandydata:
- **Uprawnienia do obsługi wózka jezdniowego.**
- **Motywacja i chęci do pracy.**

PRACOWNIK PRODUKCYJNY

Wymagania wobec kandydata:
- **Doświadczenie w pracy na ww. stanowisku mile widziane.**
- **Uprawnienia do prowadzenia wózka widłowego lub suwnicy.**
- **Podstawowa umiejętność czytania rysunku technicznego.**
- **Motywacja i chęci do pracy.**

Oferujemy:
- **Stabilne zatrudnienie w firmie o ugruntowanej pozycji na rynku.**
- **Bardzo dobre wynagrodzenie w oparciu o umowę o pracę, benefit Karty Multi Sport oraz premię + nagrody za osiągane wyniki.**
- **Możliwość rozwoju umiejętności oraz podnoszenia kwalifikacji zawodowych.**

Proces rekrutacji odbywa się w dwóch etapach:
W pierwszym etapie rekrutacji składanie dokumentów aplikacyjnych za pośrednictwem poczty elektronicznej
e-mail: kadry@pv-prefabet.com.pl lub osobiście kompletne aplikacje zawierające cv.
W drugim etapie rekrutacji odbywa się rozmowa kwalifikacyjna z kandydatem.

P.V. Prefabet Kluczbork S.A.
47-300 Krapkowice
ul. Opolska 102 a
tel. 77/447 10 62 lub 607 455 447

Prosimy o dołączenie klauzuli

Wyrażam zgodę na przetwarzanie przez P.V. PREFABET KLUCZBORK SPÓŁKA AKCYJNA moich danych osobowych ujawnionych w dokumentach aplikacyjnych zgodnie z Rozporządzeniem Parlamentu Europejskiego i Rady (UE) 2016/679 z dnia 27 kwietnia 2016r. w sprawie ochrony osób fizycznych w związku z przetwarzaniem danych osobowych i w sprawie swobodnego przepływu takich danych oraz uchylenia dyrektywy 95/46/WE (ogólne rozporządzenie o ochronie danych), na potrzeby kolejnych procesów rekrutacji prowadzonych przez P.V. PREFABET KLUCZBORK SPÓŁKA AKCYJNA, przez okres 2 lat od dnia przekazania moich danych".

eprasa.pl bc4a31e86a

Przelali krew po raz 10.

W Strzeleczkach odbyła się 10. jubileuszowa akcja „Oddaj krew, zostań bohaterem". Wydarzeniu patronował „Tygodnik Krapkowicki".

Akcja oddawania krwi w Strzeleczkach to już tradycja. Przypomnijmy, że organizowana jest przez lokalną jednostkę OSP wraz z Urzędem Gminy Strzeleczki. W inicjatywę od lat włączają się jednostki straży pożarnej nie tylko z powiatu krapkowickiego, ale także z ościennych miejscowości.

- Akcja poboru krwi z roku na rok cieszy się coraz większym zainteresowaniem – mówi wójt Marek Pietruszka. – Jeszcze 10 lat temu była to doraźna inicjatywa współorganizowana z sołeckim LZS-em. Jeden ze strażaków potrzebował krwi i tak zrodziła się mobilizacja społeczna. Później pojawił się pomysł, by to szlachetne dzieło kontynuować.

Tegoroczna edycja odbyła się w sobotę 11 lutego. Krwiobus Regionalnego Centrum Krwiodawstwa i Krwiolecznictwa stanął pod urzędem gminy w godzinach przedpołudniowych. W tym roku zarejestrowało się 36 osób, a po weryfikacji krew oddało 31 osób. W sumie zebrano 14 litrów drogocennego daru.

W tym roku podczas akcji zebrano 14 litrów krwi.

W ciągu 10 lat w Strzeleczkach oddano ok. 200 litrów krwi. Upamiętnia to specjalna beczka, która stanęła przy rynku.

Nasza redakcja nie tylko patronowała wydarzeniu. Dla pierwszych 12 osób, które oddały krew, ufundowaliśmy darmowe bilety do kina Helios. Dla uczestników przygotowano też słodki poczęstunek.

Więcej zdjęć w galerii na www.tygodnik-krapkowicki.pl.

(mim), fot. (kb)

Chcą żyć w mieście

Zakończyły się gminne konsultacje w sprawie przywrócenia praw miejskich Strzeleczkom. Zdecydowana większość ankietowanych popiera tę inicjatywę.

W grudniu Rada Gminy Strzeleczki przegłosowała uchwałę zezwalającą na przeprowadzenie konsultacji społecznych w sprawie nadania statusu miasta Strzeleczkom. Krótko po tym wójt wydał zarządzenie, na podstawie którego od 10 do 31 stycznia każdy mieszkaniec gminy mógł wziąć udział w ankiecie i opowiedzieć się „za" lub „przeciw" nadaniu statusu miasta. W lutym specjalny zespół konsultacyjny podliczył zebrane ankiety.

W konsultacjach wzięło udział 325 ankietowanych. „Za" przywróceniem praw miejskich Strzeleczkom było 268 ankietowanych (co stanowi 82,46% oddanych głosów), „przeciw" były 42 osoby (12,92% oddanych głosów). Od głosu wstrzymało się 12 ankietowanych (3,69% oddanych głosów). 3 głosy były nieważne.

- Zdecydowana większość opowiedziała się za przywróceniem praw miejskich Strzeleczkom – mówi wójt Marek Pietruszka. – Zmiany przyniosą naszej gminie wiele korzyści. Łatwiej będzie nam sprowadzić inwestorów, będziemy też mogli pozyskiwać dotacje dedykowane gminom miejsko-wiejskim.

Przywrócenie praw miejskich nie spowoduje wzrostu podatków. Zmianie nie ulegnie również zatrudnienie w urzędzie gminy. Nie wzrośnie także wynagrodzenie dla przyszłego burmistrza. Ponadto nie planuje się likwidacji dopłat rolniczych ani dodatku wiejskiego dla nauczycieli.

Pozyskane w ramach konsultacji dane zostaną uwzględnione w specjalnym wniosku, który gmina Strzeleczki złoży do wojewody w sprawie nadania statusu miasta. Jeżeli wniosek zostanie pozytywnie rozpatrzony przez Radę Ministrów, od 1 stycznia 2024 roku Strzeleczki staną się miastem.

(mim)

Słodko, słodziej, najsłodziej

Za nami najsłodsze w tym roku święto w gminie Strzeleczki, czyli Festiwal Pączków. Wydarzenie odbyło się w czwartek 9 lutego w sali Gminnego Ośrodka Kultury w Strzeleczkach.

Pączki z różą, czekoladą, budyniem, adwokatem, cynamonem i bitą śmietaną z owocami – między innymi takich słodkości można było skosztować podczas drugiej edycji Festiwalu Pączków w gminie Strzeleczki.

- W ubiegłym roku, ze względu na obostrzenia związane z koronawirusem, liczba uczestników biorących udział w zabawie była ograniczona– mówi dyrektor GOK-u Anna Kuźnik. – Pierwszy Festiwal Pączków dedykowany był wyłącznie seniorom. W tym roku postanowiliśmy zaprosić wszystkich chętnych do zabawy, niezależnie od wieku.

W ubiegły czwartek w sali GOK-u bawiło się w sumie 120 osób. Udział w imprezie wziął również wójt Marek Pietruszka.

- Cieszę się, że wydarzenie spotkało się z tak dużym zainteresowaniem – mówi Marek Pietruszka. – Na festiwalu bawili się mieszkańcy nie tylko z naszej gminy, ale także z gmin ościennych. Mieliśmy gości z Gogolina, Krapkowic i z Prudnika. Frekwencja dopisała.

Wieczór uświetnił występ piosenkarki i gwiazdy TVS Bernadety Kowalskiej. Po swoim recitalu wodzirejka przeprowadziła kilka konkursów i zabaw. Były też ciekawe konkurencje zorganizowane przez pracowników GOK-u.

Na festiwalu bawiło się 120 osób.

- Wielkim zainteresowaniem cieszyła się konkurencja polegająca na rzucaniu pączkiem do celu – dodaje Anna Kuźnik. – Zwycięzcom wręczyliśmy nagrody i gadżety ufundowane przez gminę.

Był też quiz dla uczestników. Za każdą prawidłowo udzieloną odpowiedź można było wygrać pączka. Na koniec goście mogli poczęstować się bograczem.

Festiwal Pączków cieszy się coraz większym zainteresowaniem. Pracownicy GOK-u już planują organizację kolejnej edycji za rok.

Przy okazji warto dodać, iż już w najbliższy czwartek (16 lutego) w Gminnym Ośrodku Kultury w Strzeleczkach odbędzie się tradycyjny babski comber. W programie m.in. zumba i zabawa taneczna z DJ-em. Nie zabraknie też konkursów z niespodziankami i poczęstunku.

(mim), fot. gmina Strzeleczki

Nie straszył, ale życzył szczęścia

W Dobrej i Nowym Budzie odbył się tradycyjny obrzęd wodzenia niedźwiedzia. Wydarzenie zorganizowano już po raz 13.

Kolorowy orszak przeszedł ulicami miejscowości w sobotę 4 lutego i w niedzielę 5 lutego. Wraz z niedźwiedziem szli: diabeł, piekarz, kominiarz, policjant, strażak, feszter, cyganka i inni. Podczas korowodu przygrywali muzykanci.

Wydarzenie zostało zorganizowane przez zespół folklorystyczny działający przy OSP Dobra. Wszystko zakończy się zabawą taneczną z niedźwiedziem, która odbędzie się 18 lutego o godz. 19.00 w restauracji Parkowa w Dobrej.

(mim), fot. (mp)

Korowód wyruszył spod remizy OSP w Dobrej.

eprasa.pl bc4a31e86a

Dzieci też balowały

W karnawale same bale, ale nie tylko dla dorosłych, bo w Rogowie Opolskim na parkiet wyszli najmłodsi.

Uczestnicy balu.

Niedzielne popołudnie 5 lutego obfitowało w wiele radości i dobrej zabawy. Bal karnawałowy z Dyzią zorganizowany przez radę sołecką, grupę odnowy wsi i zespół Caritas cieszył się dużym zainteresowaniem dzieci poprzebieranych za różne postacie jak i ich rodziców.

Przygotowano wiele niespodzianek dla młodszych uczestników. Nie zabrakło również słodkiego poczęstunku z napojami oraz kawy dla rodziców. Po zabawie wszyscy wracali do domów zadowoleni, a rodzice chwalili świetną organizację i przygotowane przez organizatorów atrakcje.

(mw), fot. sołectwo Rogów Opolski

Szukała go niemiecka prokuratura, wpadł w Krapkowicach

W ręce krapkowickich policjantów wpadł mężczyzna poszukiwany przez niemiecką prokuraturę.

W czwartek 9 lutego ok. godz. 23.30 na ulicy Prudnickiej w Krapkowicach policjanci zauważyli osobowego volkswagena, który poruszał się z podejrzanie małą prędkością. Mundurowi postanowili zatrzymać pojazd do kontroli. Za kierownicą siedział 20-latek. Był trzeźwy. Mężczyzna nie posiadał jednak uprawnień do prowadzenia pojazdów mechanicznych.

- Kierujący wezwał swojego ojca, który miał zabrać samochód – mówi oficer prasowy krapkowickiej policji mł. asp. Ewelina Karpińska. - Później policjanci ustalili, że ojciec 20-latka, który przybył na miejsce zdarzenia, jest poszukiwany przez niemiecką prokuraturę.

Instytucja ścigała mężczyznę, by ustalić jego miejsce pobytu. Krapkowiccy policjanci nie wiedzą jednak, z jakiego powodu jest on poszukiwany.

(mim)

Szczere wyrazy współczucia dla
Pani Korneli Rychlik
z powodu śmierci
OJCA
składają Zarząd i pracownicy
Krapkowickiego Centrum Zdrowia Sp. z o.o.

DZIDZIUŚ MIESIĄCA TYGODNIKA Krapkowickiego TYGODNIK Krapkowicki

.....
Imię i nazwisko dziecka

Kupon za 3pkt.

.....
Imię, nazwisko i nr telefonu głosującego

SPONSORZY: MOONLIGHT Studio Fotografii Michał Wicher, DRAKAart, FIZJOMANIA, PATRONAT HONOROWY: Powiat Krapkowicki w sercu Opolszczyzny, Gmina Strzeleczki

Nie ma obowiązku podawania danych osobowych głosującego, tylko oryginalne kupony będą brane pod uwagę.

eprasa.pl bc4a31e86a

Z burmistrzem Gogolina Joachimem Wojtalą rozmawia Michał Mandola.

Nie wybieram się na samorządową emeryturę

- „Tygodnik Krapkowicki" ogłosił niedawno Ranking „Powiatowa Wpływowa Pięćdziesiątka" podsumowujący rok 2022, w którym zajął Pan pierwsze miejsce. Gratulacje: ten ranking docenia osoby, które miały największy wpływ na życie mieszkańców powiatu. Nazbierało się w ubiegłym roku wyjątkowo dużo nagród i wyróżnień, by wspomnieć choćby tylko o tym, że Gogolin zyskał kolejny raz tytuł gminy Dobrej do Życia czy że jest liderem w pozyskiwaniu środków zewnętrznych… Nie ma chyba samorządu i samorządowca, który nie miałby takich ambicji, jaka jest zatem Pana recepta na sukces?

- Samorząd to przede wszystkim wspólnota mieszkańców. Sukcesu nie osiąga się indywidualnie, nad tym musi pracować cały zespół, któremu burmistrz oczywiście lideruje. Zbudowałem zespół kompetentnych i uczciwych współpracowników cechujących się bezgranicznym zaangażowaniem i determinacją. Bez tego nie osiąga się celów, zwłaszcza w trudnych czasach. Nasz gogoliński samorząd cechuje się tym, że jesteśmy wytrwali. Patrzymy szerzej i dalej. W swoich działaniach staramy się nie kierować efekciarstwem, lecz efektywnością. Wtedy przychodzi sukces. Jako burmistrz muszę też widzieć potrzeby wszystkich mieszkańców w różnym wieku - od dzieci po seniorów. W ubiegłym roku opracowaliśmy Strategię Rozwoju Gminy na lata 2021-2030. Żeby stworzyć taki dokument, trzeba było najpierw dogłębnie zdiagnozować potrzeby lokalnej społeczności, wymienić nasze słabe strony, ale i możliwości. Tak powstała obszerna „diagnoza" społeczna, ekonomiczna i środowiskowa. Na tej podstawie określiliśmy kierunki rozwojowe gminy. Cieszę się, że znaleźliśmy się na szczycie rankingu i to już po raz drugi. Sukcesem jest być liderem, ale jeszcze większym sukcesem jest to liderowanie utrzymać. Czuję się spełnionym i skutecznym gospodarzem.

- Sukcesy osiągane w trudnych czasach mają wartość podwójną, bo trudniej się je osiąga. Wielu samorządowców wprost biło na alarm – np. w mediach społecznościowych – że kryzys, że oszczędności, że nie będzie jak zapłacić za różne rzeczy, że gminy będą bankrutować. Jak gmina Gogolin radzi sobie w kryzysie?

- Jeszcze więcej sukcesów udałoby się osiągnąć, gdyby inni samorządowcy, do których wyciągamy dłoń, chcieli nas wspierać. Obecne czasy są trudne dla samorządów. Musieliśmy się zmierzyć z różnymi problemami, takimi jak pandemia, wojna w Ukrainie, przyjęcie nowych mieszkańców zza wschodniej granicy. Wzrost cen energii elektrycznej i paliw też wpływają na naszą kondycję finansową. W tej sytuacji trudno planuje się inwestycje. My tak naprawdę nie wiemy, ile kosztować będzie energia w przyszłym roku. W dzisiejszych czasach musimy umieć też zrezygnować z pewnych zamierzonych działań. Mam jednak nadzieję, że ten kryzys kiedyś minie. W tym temacie nie bez znaczenia jest również to, co udało nam się osiągnąć w ubiegłych latach. Zrównoważyliśmy wydatki na sferę społeczną i gospodarczą. Musimy uzbrajać nowe tereny, budować mieszkania i rozwijać szeroko pojętą infrastrukturę. Chcemy sprowadzać inwestorów zajmujących się nowoczesnymi technologiami. Dziękuję też wszystkim przedsiębiorcom, którzy już prowadzą na terenie naszej gminy swoją działalność gospodarczą. Rozwój technologiczny to duma naszej strefy ekonomicznej. Jeżeli młody człowiek widzi, że tu ma możliwość znalezienia pracy i rozwoju zawodowego, to nie będzie musiał wyjeżdżać za granicę do pracy.

Burmistrz Joachim Wojtala sprawuje swój urząd od 2002 roku (fot. gmina Gogolin).

- Jaki będzie dla gminy Gogolin 2023 rok? Wiadomo, że będzie wiele wydarzeń związanych z jubileuszem 800-lecia miejscowości.

- Ten jubileusz to ogromne zobowiązanie nie tylko dla burmistrza, ale także dla całej społeczności. Za nami już inauguracja, która miała bardzo godną oprawę. W czasie tego jubileuszu nie chcemy się ścigać z nikim na liczbę organizowanych imprez. Jubileuszowe świętowanie powinno też pozostawić po sobie jakiś ślad. Z tej okazji planujemy przygotować pamiątkową tablicę na Placu Benedyktyńskim. Będzie też akcja sadzenia 800 drzew. Stworzymy piękne, nowe, zielone przestrzenie, gdzie dzisiejsza młodzież i dzieci będą mogły w przyszłości mile spędzać czas. Idea zasadzenia 800 drzew jest pewnego rodzaju „zaczynem" budowy naszej proekologicznej przyszłości. W maju odbędą się też uroczystości patronalne ku czci św. Urbana, którego wspomnienie liturgiczne przypada na 25 maja. W tym czasie będziemy też świętować jubileusz 120-lecia gogolińskiej parafii i 120-lecia OSP w Gogolinie. Całość sfinalizujemy przepięknym koncertem, który odbędzie się w sobotę 28 maja w kościele Najświętszego Serca Pana Jezusa. Na szczegółowe informacje związane z tym wydarzeniem przyjdzie jeszcze czas. Planujemy także organizację lata dla młodzieży, będą też tradycyjne dożynki. Do świętowania zaprosiliśmy również naszych samorządowych przyjaciół. Będziemy prezentować partnerskie miasta. Przed nami biesiada kaszubska, bawarska, zaprezentuje się też kultura Roztocza i Beskidu Żywieckiego. Każde z tych spotkań będzie miało swój klimat. Pod koniec roku podsumujemy jubileusz.

- Podobno ma Pan jeszcze jedną niespodziankę dla mieszkańców...

- W ostatnim czasie zrodził się ciekawy pomysł… Opole ma swoje Muzeum Polskiej Piosenki, a nigdzie nie ma miejsca, w którym można by się było dowiedzieć czegoś więcej na temat Karolinki i Karliczka. Póki co nie chcę zdradzać szczegółów, ale chcemy w naszej gminie utworzyć specjalne miejsce upamiętniające te postaci. Liczę też, że uda nam się nawiązać kontakt z osobami, które dysponują różnymi eksponatami związanymi z Karolinką i Karliczkiem. Liczymy na współpracę.

- A co z inwestycjami?

- Wybudujemy kanalizację w Obrowcu za 14 mln 725 tys. zł i jesteśmy w trakcie rozbudowy szkoły w Malni za ponad 10 mln zł. Tylko te dwie inwestycje to ok. 25-milionowy wydatek. Wciąż czekamy na rozstrzy-

Bale w karnawale

W karnawale dzieci chętnie uczestniczą w balach maskowych. W ostatnim czasie takie wydarzenia zorganizowano dla najmłodszych mieszkańców gminy Gogolin.

W środę 1 lutego w Gminnym Ośrodku Kultury spotkali się podopieczni Publicznego Przedszkola 1 w Gogolinie oraz dzieci z oddziału przedszkolnego w Górażdżach. W czwartek 2 lutego w zabawie wzięły udział dzieci z placówek w Malni i Kamieniu Śląskim oraz przedszkola nr 3 w Gogolinie. W piątek 3 lutego na parkiecie bawili się podopieczni oddziałów przedszkolnych w Gogolinie i Zakrzowie oraz Przedszkola w Ogrodzie w Kamionku.

Maluchy założyły pomysłowe przebrania. Chłopcy tradycyjnie wcielili się w strażaków, policjantów czy piłkarzy, wśród dziewczynek królowały księżniczki i wróżki. To jedynie niewielka część strojów, ponieważ dzieci wykazały się dużą pomysłowością w ich wyborze. Przedszkolaki tańczyły do karnawałowych hitów, brały też udział w grach, zabawach i konkursach. Nie zabrakło słodkiego poczęstunku.

(mn), fot. (GOK Gogolin)

Dzieci wykazały się pomysłowością w wyborze strojów.

eprasa.pl bc4a31e86a

gnięcie naszego wniosku złożonego do Rządowego Funduszu Rozwoju Dróg. Przed nami modernizacja remizy w Obrowcu za 1,5 mln zł i przebudowa kilku dróg w Choruli za 1,2 mln zł. Planujemy też wyremontowanie ulic Uroczej i Zielonej w Gogolinie za 3,5 mln zł. Inwestycji jest sporo, ale bankructwo nam nie grozi.

- Podobno znalazł się też nowy inwestor…

- W styczniu nowy inwestor nabył od skarbu państwa 7,5-hektarową działkę na terenie naszej gminy. To dla nas wielka radość, ale i spore wyzwanie. Do działki musimy doprowadzić sieć wodno-kanalizacyjną. Trzeba też wybudować drogę za 6 mln zł. Ulica będzie stanowiła dojazd do nowych terenów inwestycyjnych należących do Katowickiej Strefy Ekonomicznej. Inwestor chciałby, żeby to wszystko było gotowe już na początku 2024 roku, co w obecnej sytuacji jest niemożliwe. Szkoda tylko, że nie mamy odpowiedniego finansowego wsparcia. Będziemy jednak szukać funduszy u marszałka i wojewody. Budowa drogi jest kosztowna, ale potrzebna.

- W listopadzie ubiegłego roku obchodził Pan jubileusz 20 lat pełnienia funkcji burmistrza. Taka liczba to dobry powód do podsumowań: co uważa Pan za swoje największe osiągnięcie tego dwudziestolecia? W jakich dziedzinach funkcjonowania gminy poczynione zostały największe zmiany?

- Burmistrzem zostałem w 2002 roku. Przez 20 lat wykazaliśmy wiele aktywności w różnych dziedzinach życia. Mieszkańcy akceptują wyznaczone przez nas ścieżki rozwojowe gminy. Gdyby tak nie było, nie byłbym tyle lat burmistrzem. Gmina stale się rozwija i stać nas na wiele. Od wielu lat jesteśmy rozpoznawalni na mapie turystycznej Polski. W Kamieniu Śląskim, czyli na terenach wiejskich, można zadbać o ciało, duszę, skorzystać z pola golfowego czy z toru doskonalenia jazdy. My wykorzystujemy ten potencjał i z tego jestem bardzo dumny. Oferujemy łatwy dostęp do opieki medycznej i lekarzy specjalistów. Dla seniorów wybudowaliśmy dom spokojnej starości.

- Jest coś, czego nie udało się Panu zrealizować i to wciąż zadanie na przyszłość?

- Mamy parę takich inwestycji. Trzeba jednak pamiętać, że oczekiwania mieszkańców będą zawsze przerastać możliwości finansowe gminy. Nasi sportowcy powiedzą, że nie ma ogrzewanej sztucznej nawierzchni na boisku w Gogolinie. Mamy tego świadomość, ale uważam, że to zadanie udałoby się już dawno zrealizować, gdybyśmy mieli więcej sojuszników. Jeżeli mamy dobrą szkółkę piłkarską, to może warto byłoby, aby inni pomogli w jej rozwijaniu. Niektórzy mówili, że w niedługim okresie powstanie wiadukt w centrum Gogolina. Już wiemy, że w tym roku będzie pozwolenie budowlane. Trzeba jednak pamiętać, że to marszałek ostatecznie zadecyduje, czy da na tę inwestycję pieniądze. Prowadziliśmy też rozmowy z burmistrzem Krapkowic Andrzejem Kasiurą na temat tego, żeby na ich terenie utworzyć nowoczesną krytą pływalnię, a u nas wybudować duży park wodny. Ale to nie jest zadanie dla jednego samorządu, dlatego musimy ze sobą współpracować w kwestii takich dużych inwestycji, z których skorzystają nie tylko mieszkańcy jednej gminy, ale i nasi sąsiedzi. Dla rozwoju gminy potrzebny jest kolejny most nad Odrą, który pozwoliłby wyprowadzić ciężki ruch z Gogolina i Krapkowic. Prywatny przedsiębiorca ma plany związane z budową żłobka i przedszkola w naszej gminie. W wydaniu pieniędzy na inwestycje musimy być elastyczni. Przykładowo gmina Gogolin dopłaca 19 mln zł do zadań oświatowych. Ile inwestycji można zrealizować za te pieniądze? Niestety oświata musi kosztować, a nauczyciele muszą więcej zarabiać.

- A co z wymianą sieci kanalizacyjnej w Górażdżach? To także bardzo ważne zadanie, z którym będzie musiał się zmierzyć gogoliński samorząd.

- To jest kolejne zadanie, które chcielibyśmy zrealizować w ciągu roku. Niestety jest to koszt ok. 8 mln zł, a na tym etapie rozbudowa szkół i przedszkoli jest ważniejsza. Nie może być takich sytuacji, że pracująca matka nie ma gdzie zostawić swojego dziecka.

- Wiele osób zastanawia się i pyta, czy Joachim Wojtala będzie kandydował ponownie na burmistrza, czy też może Pana ambicje poprowadzą Pana wyżej w nadchodzących wyborach.

- To bardzo dobre pytanie. Ludzie pytają mnie, czy to jest prawda, że nie mogę już startować w kolejnych wyborach. To nie jest prawda, przepisy na to pozwalają. Żeby jednak być włodarzem Gogolina w kolejnej kadencji, trzeba najpierw uzyskać poparcie mieszkańców. Ludzie pytają mnie też, czy wybieram się na emeryturę. Nie, nie wybieram się na samorządową emeryturę. Chciałbym czuć się nadal potrzebny dla naszej małej społeczności. Nie wybieram się do sejmu ani do senatu. Mam jeszcze na tyle sił, żeby nadal służyć mieszkańcom tu - w powiecie. To jednak jaką ostateczną decyzję podejmę przed wyborami, zależeć będzie od woli mojej najbliższej rodziny. Na szczęście znajduję się w tak komfortowej sytuacji, że jestem już dziadkiem, a moje dzieci są samodzielne. Dobrze jakby dopisało mi też zdrowie… Ogromnym wsparciem jest dla mnie rodzina. Bardzo bym jednak nie chciał, żeby na listach wyborczych nie było miejsca dla ludzi młodych i kompetentnych. To dla mnie bardzo ważne. Nie chcę być burmistrzem pełniącym funkcję wyłącznie za wysługę lat, tylko takim, który na to faktycznie zasługuje.

- Dziękuję za rozmowę.

Ber odwiedził mieszkańców

Wodzenie niedźwiedzia to wieloletnia tradycja sołectwa Odrowąż. Również w tym roku kolorowy orszak przeszedł przez miejscowość.

W minioną sobotę w Odrowążu odbyło się tradycyjne wodzenie niedźwiedzia.

Przy akompaniamencie akordeonu oraz innych instrumentów, w towarzystwie wielu osób przebranych za różne postacie miś odwiedzał mieszkańców Odrowąża. Berowi towarzyszyli m.in. policjant, strażak, pielęgniarka, cyganka i ksiądz. Podczas spotkania robiono pamiątkowe zdjęcia, które zostaną wręczone podczas kolejnego spotkania z niedźwiedziem w przyszłym roku.

(mw), fot. sołectwo Odrowąż

Książki wypożyczysz w... książkomacie

Gminna Biblioteka Publiczna w Gogolinie uruchomiła książkomat i wrzutnię. Jest to udogodnienie dla wszystkich, którzy kochają czytać, a nie zawsze są w stanie oddać bądź wypożyczyć książki w godzinach otwarcia biblioteki. Usługa dostępna jest 24 godziny na dobę 7 dni w tygodniu.

Gogoliński książkomat już działa.

Książkomat działa od piątku 10 lutego. Znajduje się po lewej stronie od wejścia do biblioteki. Działa w podobny sposób jak popularne paczkomaty. Podczas zamawiania książki wystarczy, że zainteresowana osoba powiadomi pracowników o tym, że wypożyczona książka ma trafić do książkomatu. Kiedy zamówienie będzie już gotowe do odbioru, czytelnik zostanie powiadomiony drogą telefoniczną bądź sms-owo i otrzyma numer skrytki oraz kod. Użytkownik ma 48 godzin na odebranie zamówienia. Po upływie tego czasu zostaje ono anulowane. Zamówić można maksymalnie sześć pozycji książkowych, a skorzystać z tego mogą osoby zapisane do biblioteki lub jej filii, które nie mają żadnych zobowiązań wobec biblioteki.

Książkomat wyposażony jest również we wrzutnię biblioteczną. Służy ona do zwrotu książek i czasopism, szczególnie w dniach i godzinach, kiedy biblioteka jest nieczynna. Książki należy wkładać w delikatny sposób grzbietem do przodu. W przypadku stwierdzenia zanieczyszczeń lub zniszczeń, które nie zostały wcześniej odnotowane, biblioteka zastrzega sobie prawo do zwrócenia się do użytkownika z prośbą o wyjaśnienie i dochodzenie roszczeń.

(mw), fot. gmina Gogolin

eprasa.pl bc4a31e86a

Krapkowicka młodzież w finałach wojewódzkich

W ubiegłym tygodniu w Hali Widowiskowo-Sportowej im. W. Piechoty w Krapkowicach odbyły się finały wojewódzkie w piłce ręcznej dziewcząt oraz zawody Mały Olimpijczyk dziewcząt i chłopców.

We wtorek 7 lutego w zawodach szczypiorniaka wzięła udział żeńska drużyna z PSSP nr 5 w Krapkowicach. Nasza drużyna uplasowała się na czwartym miejscu.

Drużyna szczypiorniaka z PSSP nr 5 zajęła czwarte miejsce.

- Sam udział w wielkim finale był dużym osiągnięciem, nasze dziewczyny są rocznikowo młodsze od pozostałych ekip, a na tym etapie to jest widoczne. Jestem bardzo dumna, nasze mecze kończyliśmy po walce, w jednym mieliśmy dogrywkę i karne. Niestety nie udało się, to jest sport - mówi trener Violetta Grzejszczak.

Natomiast w środę 8 lutego zmierzyli się nieco młodsi sportowcy w finale wojewódzkim gier i zabaw Mały Olimpijczyk. Blisko 160 dzieci z całej Opolszczyzny przyjechało do Krapkowic. Wraz z wicemarszałek województwa opolskiego Zuzanną Donath-Kasiurą zawody otworzył burmistrz Krapkowic Andrzej Kasiura. Drużyną gospodarzy i tym razem była reprezentacja z PSSP nr 5 w Krapkowicach. Zarówno dziewczyny, jak i chłopcy zapewnili sobie udział, wygrywając wcześniejszą rywalizację. Opole, Dąbrowa, Namysłów, Nysa czy Kędzierzyn-Koźle to niektóre z miejscowości, jakie były reprezentowane przez młodych sportowców. Biegi z piłką lekarską, skoki obunóż oraz wyścigi sprawnościowe - młodzież rywalizowała w różnych wariantach ćwiczeń ogólnorozwojowych, zbierając punkty po każdej dyscyplinie. Nasze reprezentacje zakończyły zawody z sukcesem. Dziewczyny były o włos od medalu, zajmując czwarte miejsce, a chłopcy zdobyli srebrny medal.

Młodzi sportowcy z Krapkowic osiągnęli sukces w wojewódzkim finale Małego Olimpijczyka.

Młodzież rywalizowała w różnych konkurencjach.

- Dziękuję kadrze nauczycielskiej z PSSP nr 5 za tak dobrze przygotowane zawody oraz gratuluję pracy z młodzieżą. Jak widać, zajęcia sportowe w naszych szkołach dają rezultaty. Jednym słowem w Krapkowicach jest siła – mówił burmistrz Krapkowic Andrzej Kasiura.

(dp)

Lekcja samorządowa

Na zaproszenie przewodniczącej Gminnej Rady Seniorów Anny Moch 8 lutego w Miejskiej i Gminnej Bibliotece Publicznej przy ulicy Mickiewicza odbyła się lekcja samorządowa z udziałem nauczyciela akademickiego, doktoranta nauk prawnych Tobiasza Gajdy.

Spotkanie miało charakter otwarty i adresowane było do wszystkich krapkowickich seniorów. Uczestnicy spotkania dowiedzieli się między innymi o kompetencjach i zadaniach poszczególnych samorządów. Nie zabrakło także przykładów z województwa opolskiego. Prowadzący przedstawił różnice między zadaniami marszałka i wojewody oraz projekty, z których będą mogli skorzystać opolscy seniorzy w nowej unijnej perspektywie finansowej.

Seniorzy dowiedzieli się, jak działa samorząd.

(dp)

Posiedzenie Gminnej Rady Seniorów

Nowa siedziba Domu Dziennego Pobytu oraz więcej miejsc odpoczynku dla seniorów - te tematy zdominowały pierwsze w tym roku posiedzenie Gminnej Rady Seniorów, które odbyło się 7 lutego w Urzędzie Miasta i Gminy w Krapkowicach.

Seniorzy obradowali po raz pierwszy w tym roku.

Gmina Krapkowice już przygotowuje się do zmiany lokalizacji Domu Dziennego Pobytu. To aktywizujące seniorów miejsce mogłoby mieć swoją siedzibę przy ulicy Sądowej, tam gdzie obecnie znajduje się biblioteka. Ta z kolei zostałaby przeniesiona do filii przy ulicy Sienkiewicza. To inwestycja, którą będą realizować gmina Krapkowice oraz Ośrodek Pomocy Społecznej. Nowa siedziba pozwoliłaby na lepsze realizowanie celów Domu Dziennego Pobytu, którymi są przede wszystkim podtrzymywanie aktywności społecznej seniorów, utrzymywanie i rozwijanie ich sprawności intelektualnej oraz kondycji i sprawności ruchowej.

A o tym, że starsi mieszkańcy częściej potrzebują odpoczynku, świadczył kolejny wniosek – zwiększenie liczby ławek w mieście. O miejscach ich ustawienia zadecydują sami seniorzy, a gmina Krapkowice, w miarę możliwości, zrealizuje te poprawiające codzienny komfort życia zadania.

Kolejne spotkanie Gminnej Rady Seniorów odbędzie się za trzy miesiące. Przypominamy jednak, że wszelkie pomysły można zgłaszać członkom rady podczas dyżurów, które pełnią w filii Miejskiej i Gminnej Biblioteki Publicznej w Krapkowicach przy ulicy Mickiewicza 1 w każdy pierwszy poniedziałek miesiąca od godziny 10.00 do 12.00. Najbliższy dyżur odbędzie się już 6 marca.

(dp)

eprasa.pl bc4a31e86a

Kącik Kulinarny Pani Irenki

Przepisy stare, ale jare

Dziś śledzik raz jeszcze, no bo w końcu ten obchodzony „śledzik" na dniach. A jako że rybka to zdrowa, tania i łatwo dostępna, nigdy ich za dużo. Ale po kolei. Na wszelkich imprezach domowych u mojej, nieżyjącej już, teściowej do stołu podawany był śledzik, własnoręcznie przez nią robiony. Ona z kolei znała sposób przyrządzania go od swojej mamy. Cieszył się dużym powodzeniem, bo rzeczywiście był wyborny. I tak to niektóre, można by rzec nieśmiertelne, przepisy przechodzą z pokolenia na pokolenie. Może więc warto podpatrzeć, co robią nasze mamy, może babcie czy ołmy, bo po pierwsze robią wyśmienite rzeczy, a po drugie szkoda, by stare, dobre przepisy zanikały. A że śledzika nigdy dość, warto zaznaczyć, że rybka ta, w każdej postaci, bogata jest w witaminy B12, A, D – tak teraz cenną i E, zawiera wiele potrzebnych pierwiastków na czele z jodem – w końcu to morska ryba - i kwasami OMEGA 3, zapobiegającymi zakrzepom i nowotworom. Super – nie? Więc tak – znowu śledź, tym razem jako:

Śledzik Babci Oli

Składniki:

1. 1 kg obranych ze skóry matjasów z beczki (beczka to przysłowiowa, ale nie te z plastiku)
2. 2 cebule
3. 2 słodsze jabłka
4. ziele angielskie i listki laurowe
5. dobry olej (najlepiej rzepakowy)

Przepis:

- śledzie moczymy krótko, najwyżej godzinkę
- cebulę obieramy i kroimy cienko w półtalarki
- obrane jabłka kroimy podobnie jak cebulę w cienkie półtalarki
- cebulę zalewamy wrzątkiem w misce na około 5 min.
- w międzyczasie kroimy namoczone i wysuszone ręcznikiem papierowym śledzie na małe kawałki (długości najwyżej 4 cm)
- w wyparzonych słojach układamy naprzemiennie: najpierw sparzoną krótko cebulę, parę talarków jabłka, kilka kawałków śledzia, kilka kulek ziela i listek laurowy – i tak do napełnienia słoika
- całość zalewamy olejem, lekko dopychając warstwy
- odstawiamy i po kilku minutach cienką wykałaczką wzdłuż ścianek słoika uwalniamy pozostałe między warstwami powietrze, pozwalając dostać się tam olejowi – to bardzo ważny element przepisu
- na koniec zakręcamy mocno słój i odstawiamy na co najmniej 1, ale lepiej 2 dni w chłodne miejsce, np. do lodówki – by smaki się dobrze przegryzły

Śledzie tak przyrządzone dość długo zachowują smak i świeżość, nawet jeśli ubieramy je czystym widelcem lub łyżką, warstwa po warstwie. Możemy podawać w ozdobnej porcelanowej misie lub talerzu. Śledzie są wyborne, a kto wie, może cebulka i jabłko jeszcze lepsze.

Pani Irenka

WIELKANOC NAD MORZEM W KRYNICY MORSKIEJ
5 dni w cenie 999 zł/os.
10 dni w cenie 1799 zł/os.
www.owjantar.pl, tel.: 552476030, 534 244 044

USŁUGI OGÓLNOBUDOWLANE
- budowa domów
- wykończenia wnętrz
- remonty
Rafał Smieszek
tel. 696 131 211

MEDIASERWIS
Naprawy domowe:
- telewizorów, anten satelitarnych i naziemnych
- laptopów, tabletów i nawigacji
- montaż anten satelitarnych i naziemnych.
Malnia, ul. Opolska 22, tel. 467 17 43, kom. 604 782 443

Posadzki betonowe
Rafał Reinert
Kosorowice
ul.Powstańców Śl. 15a
tel. 663 403 154

USŁUGI REMONTOWO - BUDOWLANE
Marek Bekiesz
tel. 697 156 736
796 208 779
www.mabekiesz.pl
• docieplenia budynków
• malowanie elewacji
• wykończenia wnętrz

DETAIL & SPRAY
Dziupla GARAGE
Lakierowanie:
- usługi blacharsko-lakiernicze: auta osobowe i busy
- zmiana koloru
- zaprawki lakiernicze
- lakierowanie felg
Detailing:
- polerowanie lakieru
- zabezpieczenie woskami/powłokami ceramicznymi
- kompleksowe czyszczenie wnętrz
- czyszczenie i impregnacja skóry
- regeneracja reflektorów
Lakierowanie: 516 706 279
Brożec
dziupla_detail_spray
Detailing: 661 026 951

TVP 3 OPOLE
Kurier Opolski
Codziennie 18:30

Nie! Dla idiotów

Któż nie pamięta tego sloganu reklamującego sieć pewnych sklepów z artykułami elektronicznymi. Szokował nieco, ale był skuteczny, choć miał w domyśle dowartościowywać klientów tejże sieci. Tytuł dzisiejszego felietonu nie bez kozery pisany jest z przerywnikiem, bo skala zidiocenia ustawodawców (czyt. rządzących) jest tak wielka, że oni sami myślą, że jednak mają do czynienia z idiotami, w istocie samymi nimi będąc. Zaiste trudno to już wytrzymać.

Jakieś kręcenie przy ordynacji wyborczej, tak jakby nie było wiadomo już po ostatnich wyborach, że są białe plamy na mapie Polski, gdzie nie ma komisji wyborczych, a niektóre okręgi wyborcze, nawet w naszych miejscowościach, są pokręcone niczym węzły gordyjskie, bo wyborcy, by zagłosować, muszą jechać do punktu z urną 3 km, mając inną komisję pod bokiem. To nie wadzi, a wadzi to, że kilku mieszkańców zabitej dechami Wólki Średniej mogłoby zagłosować na obecną władzę, a to dla niej cenne, bo zdaje się, że wybory wygra jakaś frakcja o włos, więc każdy głos jest na wagę złota. A to, że my za to wszystko zapłacimy, bo w tejże Wólce trzeba będzie zainstalować komisję wyborczą co najmniej kilkuosobową, wyposażyć ją i nakarmić, to już pryszcz. Nie takie wałki się robi. Cóż to jest przy podarowaniu komuś, niby na fundację działającą kilka dni, marną, ale wierną, willi za 4 miliony. Daje minister od szkolnictwa, choć wiele fundacji z nauczaniem nie ma nic wspólnego.

Ale przecież to nie dla idiotów. Jednak szczytem zidiocenia ustawodawcy jest planowana regulacja przycisków na telewizyjnych pilotach. To się nie śniło najlotniejszym filozofom. Żeby coś takiego wymyślić, trzeba być „geniuszem". Oj biednaś ty, Polsko. „Nie dla idiotów". Początkowo myślałem, że to żart, choć prima aprilis przed nami. Kiedy jednak usłyszałem wypowiedzi mędrków i „fachowców", zrozumiałem, że oni chcą to zrobić, a może już zrobili – naprawdę. Tak jak prezes NBP karmi nas niemal cotygodniowymi gawędami w stylu prezesa wszystkich prezesów, a to o maśle, zającach, Rysach i Giewoncie, tak i tu sądziłem, że to taka gawęda dla ciemnego suwerena. A tu nie, bo ustawodawca martwi się, że lud chce oglądać kanały publicznej (czyt. rządowej) TVP, ale nie potrafi ich znaleźć w gąszczu setek polskojęzycznych programów telewizyjnych. Biedni oni. Chcieliby posłuchać rzetelnych, obiektywnych wiadomości, obejrzeć patriotyczne filmy bez golizny, wysłuchać transmisji mszy i poszczekiwania liderów władzy na Unię, Niemcy i Tuska. A tu kanału nijak znaleźć nie można, bo programy TVP są pod różnymi cyferkami w Canal+, inne w Polsacie, inne w kablówkach, a jeszcze inne w telewizjach internetowych.

Toż to poruta i zgroza! Tak być nie może. Musi być po bożemu, jak w znienawidzonym seksie, który ma służyć jeno prokreacji – i szkoda, że aby mieć dzieci, trzeba uprawiać seks. Obrzydliwe. Także dzieci nie mamy. Czemu więc zakazywać zapłodnienia in vitro. No, ale tu też trzeba się brzydko pobawić. Ech! Wróćmy jednak do TV. Wiele osób, szczególnie starszych, ogląda tylko TVP 1 i TVP 2. I stąd czerpią swój pogląd na otaczającą ich rzeczywistość, która nigdy nie jest czarna, ani biała lub na odwrót, jak chciał prezes, ale najczęściej szara lub najwyżej wielobarwna, jak ktoś jeszcze z nas – idiotów - rozróżnia kolory. I już nieważne, że jak ktoś wierzy TVP, może oglądać koszmarny dziennik, plujący pomyjami rodem z rynsztoka i ziejący propagandą jakby żywcem przeniesioną z czasów komuny, a dotowaną miliardami z naszych podatków - to sobie na pilocie bez trudu znajdzie swoje ulubione programy. Jak pojedzie na wczasy, to zawsze może zapytać recepcjonistkę w hotelu czy właściciela kwaterki, gdzie jest mój wspaniały pr. I. Ale my przecież jesteśmy idiotami, więc musimy mieć jak Polska długa i szeroka program I na przycisku z nr 1, program II na klawiszu 2, pr. III na 3 itd. A potem ta cała reszta, mówiąca nieprawdę jak TVN czy niewiedzący jak się obrócić Polsat. Tamci idioci i zboczeni miłośnicy nieprawdy, homoseksualiści, lesbijki i genderyści mogą sobie szukać tych telewizji. Oni mogą – my stanowczo nie! Nie dla idiotów przecież to wszystko. Cała operacja ma kosztować kilkanaście kolejnych miliardów, ale przecież nas stać!

Jakże daleko sięga ingerencja władzy w nasze życie prywatne i co jeszcze ona zrobi, by tej władzy nie utracić… Już wkroczyli w intymność człowieka, nakazując z kim i jak ma spać, co ma robić, a co zakazane. Teraz jeszcze zmuszają nas do oglądania ich telewizji, której oglądać tak de facto się nie da, szczególnie wiadomości i programów publicystycznych. Bo mszy i ja chętnie wysłucham, kiedy mogę. A może by jednak zakazać nadawania innym stacjom. Nie dać koncesji tym całym TVN-om, Polsatom, HBO, Canal+, a nawet Eurosportowi. Przecież wystarczy miejsca na sport i w TVP, bo w końcu jest TVP Sport. A że mało oglądany, to nic.

Tak było drzewiej. Dwa kanały i szlus. Człek wiedział, co miał wiedzieć i co władza chciała, by wiedział. TVP zazdrości TVN-owi oglądalności, bo Fakty mają więcej widzów niż Wiadomości. Ot co. Trzeba to ukrócić. Nie! Dla idiotów.

Wawrzyniec Jasiński

eprasa.pl bc4a31e86a

Rozdali pieniądze na sport i ochronę zdrowia

Gmina Walce dofinansowała realizację zadań z zakresu sportu oraz ochrony zdrowia w 2023 roku. W minionym tygodniu odbyło się podpisanie umów dotacyjnych.

O ogłoszeniu otwartych konkursów ofert dla organizacji pozarządowych informowaliśmy w wydaniu „Tygodnika Krapkowickiego" z 10 stycznia.

W przypadku pierwszego z nich przewidziano środki na realizację zadań publicznych z zakresu wspierania i upowszechniania kultury fizycznej. Dofinansowanie można było otrzymać na przedsięwzięcia polegające na popularyzowaniu sportu i rekreacji ruchowej czy organizacji zajęć oraz imprez sportowych i rekreacyjnych. Kluby sportowe z terenu gminy mogły liczyć na wsparcie uczestnictwa w rozgrywkach ligowych. Oprócz tego przewidziano pieniądze na rozwój sekcji lekkoatletycznych oraz piłki siatkowej, a także na propagowanie tenisa stołowego i ziemnego.

LZS Walce otrzymał wsparcie w wysokości 117 tys. zł.

Największa kwota trafiła do LZS-u Walce – klub otrzymał 117 tys. zł na wspieranie i upowszechnianie kultury fizycznej i sportu w gminie. Podobne zadanie będzie realizować LZS Stradunia. W przypadku tej organizacji wsparcie wyniosło 19 tys. zł. Na zadanie pod nazwą „Bliżej Bundesligi - niemiecki z piłką przy nodze" realizowane przez Towarzystwo Społeczno-Kulturalne Niemców na Śląsku Opolskim przekazano 2 tys. zł. Stowarzyszenie „Fair Play" otrzymało 2 tys. zł na przeprowadzenie XV edycji ligi futsalu. 1 tys. zł przyznano Stowarzyszeniu Rozwoju Wsi Stradunia na organizację Dni Straduni na Sportowo.

Przedsięwzięcia z zakresu ochrony zdrowia i pomocy społecznej mogły obejmować: domową opiekę pielęgnacyjną nad osobami chorymi, niepełnosprawnymi, samotnymi i starszymi oraz opiekę paliatywną; ambulatoryjną i domową terapię oraz rehabilitację leczniczą osób chorych i niepełnosprawnych; wypożyczenie sprzętu medycznego i rehabilitacyjnego dla chorych w domu; usługi zabiegowe, higieniczno-pielęgnacyjne, diagnostyczne; działalność profilaktyczną, edukacyjną w zakresie zdrowia i jego ochrony; działalność na rzecz osób niepełnosprawnych i starszych, pomoc rodzinom i osobom w trudnej sytuacji życiowej.

W przypadku tego konkursu był tylko jeden beneficjent. 40 tys. zł otrzymał Caritas Diecezji Opolskiej na realizację działań prozdrowotnych i pielęgnacyjnych na rzecz mieszkańców gminy Walce w 2023 r.

(mn), fot. (LZS Walce)

Wiosenne porządki

W przypałacowym parku w Rozkochowie trwają przygotowania do sezonu wiosennego. W miniony weekend odbyło się sprzątanie części terenu.

W sobotę 11 lutego porządkowano okolice ruin kręgielni przy ulicy Głogowskiej. Zostały uprzątnięte stare gałęzie i konary, których sporo zalegało w tym miejscu. Zebrano też dużą ilość śmieci – po kilkadziesiąt szklanych i plastikowych butelek, a także puszki, szmaty, worki i folie.

Jeden z efektów sobotnich prac.

Prace w tej części parku będą kontynuowane. Dzięki temu poprawi się dostęp dla odwiedzających. Planowane jest też zamontowanie tablic informacyjnych.

(mn), fot. Pałac Rozkochów

Zapraszają na wystawę malarstwa

W Gminnym Ośrodku Kultury w Walcach odbył się wernisaż pierwszej w tym roku wystawy. Prezentowane są na niej obrazy wykonane przez Sylwię Wenską.

Wernisaż odbył się w czwartek 9 lutego.

Artystka jest absolwentką Wydziału Architektury Wnętrz Akademii Sztuk Pięknych w Krakowie. Mieszka i pracuje w Tarnowie. Zawodowo zajmuje się projektowaniem wnętrz, elementów scenografii i kostiumów scenicznych. Od kilku lat w swojej działalności artystycznej skupia się głównie na malarstwie. Wykonuje duże rysunki kredkami oraz obrazy akrylowe. Są to alegoryczne portrety, a także wizerunki zwierząt - ptaków, owadów i ryb. Prace posiadają intensywną kolorystykę. Ze względu na spory obszar inspiracji artystycznych umieszcza je w odrębnych cyklach malarskich („Dziewczyna o niebieskich włosach", „Entomofobia", „Aquarium", „Balans", „Portrety Niebieskie", „Dollsy", „Ikonostas", „Szare ogrody", „Polityka"). Swoje prace prezentowała na wielu wystawach indywidualnych i zbiorowych.

Teraz dzieła Sylwii Wenskiej można zobaczyć w Gminnym Ośrodku Kultury w Walcach. Wernisaż wystawy „Malarstwo" odbył się w czwartek 9 lutego. Obrazy można oglądać do końca marca.

(mn), fot. (GOK Walce)

Uderzył w płot

W jednej z miejscowości w gminie Walce doszło do niebezpiecznego zdarzenia. 32-latek kierujący osobowym volkswagenem wjechał w przydomowe ogrodzenie.

Sprawę zgłosiła właścicielka domu 10 lutego tuż przed godz. 4.00. Po przyjeździe na miejsce policjanci zastali sprawcę kolizji. Na szczęście nic mu się nie stało. 32-latka przebadano pod kątem zawartości alkoholu we krwi. Był trzeźwy. Mężczyzna oznajmił policjantom, że zasnął za kierownicą.

(mim)

Aktualnie na różne projekty zagraniczne poszukujemy:

* Betoniarzy i Cieśli szalunkowych do tuneli
* Elektryków tunelowych oraz do budownictwa użyteczności publicznej
* Instalatorów (ogrzewanie, sanitarka, chłodnictwo)
* Brygadzistów do różnych branż z językiem niemieckim

Praca na projektach w Niemczech i Austrii!

Chętny dołączyć do naszego zespołu?
Pisz, odpowiemy na wszelkie pytania!

AZ Nova jobs

Email: office@aznovajobs.pl
Telefon: 536 995 437

W przesyłanych aplikacjach CV prosimy również o dopisanie klauzuli: „Wyrażam zgodę na przetwarzanie moich danych osobowych zawartych w niniejszym formularzu aplikacyjnym dla potrzeb niezbędnych do realizacji procesu rekrutacji w Firmie AZ Nova Jobs Sp. z o.o. (zgodnie z Ustawą z dnia 29.08.97 o Ochronie Danych Osobowych Dz.U. Nr 133 poz 883)."

eprasa.pl bc4a31e86a

Wyróżnij swojego proboszcza

Każdego roku księża wskazują duchową drogę wielu z nas. Służą dobrą radą i okazują życzliwość. Są gospodarzami naszych kościołów i angażują się także w wiele społecznych oraz kulturalnych inicjatyw, dzięki czemu przyczyniają się do integracji lokalnych społeczeństw. Dlatego też chcemy wyróżnić duchownego, który według mieszkańców krapkowickiej ziemi zasługuje na tytuł Proboszcza Roku. Pod koniec minionego roku Czytelnicy „Tygodnika Krapkowickiego” zgłaszali swoich kandydatów do naszego plebiscytu. Poniżej prezentujemy listę proboszczów posługujących w parafiach na terenie powiatu krapkowickiego, którzy zostali nominowani do miana Proboszcza Roku.

1. ks. prob. **Krzysztof Pustelak** – parafia św. Mikołaja w Krapkowicach
2. ks. adm. **Tomasz Gierga** – parafia bł. Czesława w Górażdżach
3. ks. prob. **Andrzej Klimek** – parafia Nawiedzenia NMP w Komornikach
4. ks. prob. **Jan Buhl** - parafia św. Marcina w Strzeleczkach
5. ks. prob. **Marcin Wilczek** - parafia św. Marii Magdaleny w Racławiczkach
6. ks. prob. **Piotr Hetman** – parafia św. Rocha w Dąbrówce Górnej
7. ks. prob. **Józef Urban** – parafia św. Apostołów Filipa i Jakuba w Rogowie Opolskim
8. ks. prob. **Waldemar Klose** – parafia św. Walentego w Walcach
9. ks. prob. **Aleksander Sydor** – parafia Najświętszego Serca Pana Jezusa w Gogolinie
10. ks. prob. **Hubert Sklorz** – parafia Podwyższenia Krzyża Świętego w Malni
11. ks. prob. **Arnold Nowak** – parafia św. Jacka w Kamieniu Śląskim
12. ks. prob. **Adrian Jańczyk** – parafia Wszystkich Świętych w Brożcu
13. ks. prob. **Andrzej Jucha** – parafia Trójcy Świętej w Kujawach/Zielinie
14. ks. prob. **Jan Cichoń** – parafia św. Błażeja w Januszkowicach
15. ks. prob. **Piotr Kamieniak** – parafia św. Floriana w Żywocicach
16. ks. prob. **Dariusz Kużawa** – parafia św. Apostołów Piotra i Pawła w Steblowie
17. ks. prob. **Mariusz Drygier** - parafia Najświętszego Serca Pana Jezusa w Kątach Opolskich/Chorula

Jak głosować?

Wyślij numer sms:

7148 - 1 punkt (1,23 zł z vat)

7248 - 2 punkty (2,46 zł z vat)

74550 - 4 punkty (4,92 zł z vat)

SMS o treści **tgk.ksiadz** (po kropce nr kandydata)

lub dostarcz kupon z gazety (3 punkty) pod adres:

Tygodnik Krapkowicki

ul. Sienkiewicza 9

47-300 Krapkowice

z dopiskiem: ***„Proboszcz Roku TK”***

Głosowanie trwa do 28.02.2023 r. do godz. 23.59

(decyduje data stempla pocztowego).

OPTYKAn SROKA
FIRMA RODZINNA od 1990 roku
KRAPKOWICE ul. Opolska 4 (DWORZEC PKS) tel.77 466 53 59
KRAPKOWICE ul. Prudnicka 14 (koło Lidla) tel. 532 531 902
ZDZIESZOWIECE ul. Chrobrego 3 (koło PEPCO) tel. 880 33 11 13
OKULISTA • OPTOMETRYSTA
BADANIE WZROKU 5 DNI W TYGODNIU

TRANS-PEL Piotr Pelka
tel. 77 466 01 04
602 652 713
e-mail: transpel.walce@gmail.com
Usługi Transportowo-Rozładunkowe
• OPAŁ (węgiel, groszek, drewno opałowe, PELLET)
• Materiały budowlane
• Skup złomu
• Pasze, koncentraty, superkoncentraty, premiksy
• Materiały do suchej zabudowy wnętrz
• Usługi ważenia samochodów 1-60 ton
• Nawozy pełny asortyment
Walce, ul. Zamkowa 10

Budopap SPÓŁKA Z O.O.
Krapkowice, ul. Opolska 103a,
tel. 77 4662065, fax: 77 4079657
e-mail: info@budopap.pl
www.budopap.pl
Twój dobry wybór!
Zatrudni pracowników budowlanych
(murarzy, cieśli szalunkowych, dekarzy, kierowców kat. C+E)
Warunki pracy:
• stała praca w prężnej firmie z ubezpieczeniami i zabezpieczeniami socjalnymi
• praca na miejscu (głównie powiat Krapkowice)
Wymagania:
• dobry stan zdrowia z możliwością pracy na wysokości
• kwalifikacje lub doświadczenie w zawodzie
Dodatkowe atuty:
• dyspozycyjność – posiadanie prawa jazdy
• doświadczenie w kierowaniu brygadą
NAJWYŻSZA JAKOŚĆ W BUDOWNICTWIE
PRZEDSIĘBIORSTWO FAIR PLAY

LEŚNICKIE CENTRUM MEDYCZNE
OFERUJE WSPARCIE W ZAKRESIE USŁUG MEDYCZNYCH
• ENDOKRYNOLOGII
• GINEKOLOGII
• DIABETOLOGII
• KARDIOLOGII
• DERMATOLOGII
• ORTOPEDII
• NEUROLOGII
• CHIRURGII
• MEDYCYNY PRACY
• MEDYCYNY SPORTOWEJ
• CHIROPLASTYKI
• ZAPEWNIAMY BADANIA LABORATYJNE
• EKG/USG NA MIEJSCU
• LARYNGOLOGII
• OBSŁUGUJEMY PACJENTÓW UBIEZPIECZONYCH W PZU I LUXMED
LEŚNICKIE CENTRUM MEDYCZNE
Plac Narutowicza 14 I 47-150 Leśnica
rejestracja@lcm.org.pl I biuro lsm.org.pl
tel.: 77 414 61 69
www.lcm.org.pl

sklep Roma
W sklepach akceptujemy karty płatnicze
ART. SPOŻYWCZE & MONOPOLOWE
LOTTO
Malnia, ul.Opolska 52, PN-SB 7.00-10.00 i 15.00-18.00 N 11.00-15.00 tel. 517 470 278
Chorula, ul.Opolska 50, PN-PT 5.00-20.00, SB 5.00-18.00 N 9.00-16.00 tel. 517 470 278

eprasa.pl bc4a31e86a

Kasy wystarczy tylko na część

Park miejski w Zdzieszowicach ma zostać zrewitalizowany. Brakuje jednak środków na realizację wszystkich planów związanych z tym miejscem.

W budżecie miasta na ten cel zarezerwowano 1 mln zł. Ta kwota powinna wystarczyć na realizację zaledwie 1/3 prac. Wiceburmistrz Zdzieszowic Artur Gasz poinformował, że projekt zagospodarowania tej przestrzeni jest już gotowy. Zakłada on podział powierzchni rekreacyjnej parku na trzy części: dla dzieci, młodzieży i dorosłych.

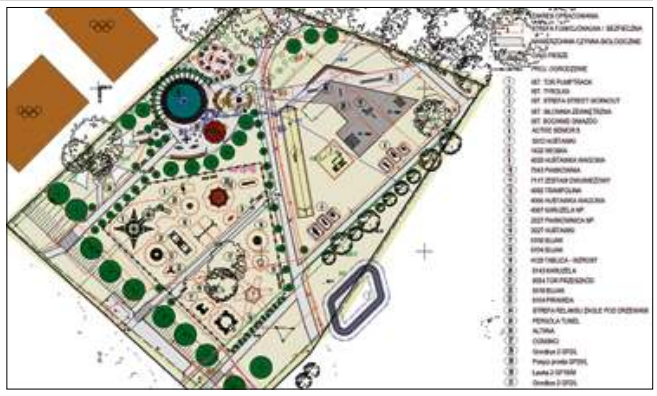

Rewitalizacja parku miejskiego rozpocznie się jeszcze w tym roku.

- Wspomniany milion być może wystarczy jedynie na rewitalizację części przeznaczonej dla dzieci – mówi wiceburmistrz. - Pozostałe prace w tej strefie byłyby realizowane w przyszłości. W tegorocznym budżecie niestety nie ma pieniędzy na wykonanie całego projektu.

W najbliższym czasie planowane jest ogłoszenie przetargu związanego z parkiem miejskim. Gdy już się to stanie, dowiemy się, kiedy najmłodsi mieszkańcy Zdzieszowic będą mogli cieszyć się nową rekreacyjną częścią parku. Artur Gasz przekonuje, że będzie to możliwe jeszcze w tym roku.

(matt), fot. gmina Zdzieszowice

Niedźwiedź znowu grasował po wsi

Mieszkańcy Krępnej kolejny raz wodzili niedźwiedzia. Organizatorem wydarzenia była grupa obrzędowa Krampskie Bery.

Niedźwiedź w tradycyjnym słomianym stroju wraz z orszakiem.

Wodzenie niedźwiedzia odbyło się w sobotę 11 lutego. Dla mieszkańców Krępnej to duma i wyróżnienie, bo odwiedzający ich niedźwiedź był wyjątkowy. Jego strój był wykonany ze słomy. Gospodynie z chęcią dawały się zaprosić do tańca z niedźwiedziem, aby w ten sposób zapewnić sobie i domownikom szczęście na cały rok. W berowym orszaku wędrowali także muzykanci, feszter, kominiarz, diabeł, cyganka i śmierć. Jak co roku nie zabrakło dobrej zabawy, życzeń oraz podarków dedykowanych niedźwiedziowi.

(matt), fot. (kb)

Zakochaj się w czytaniu

Miejska i Gminna Biblioteka Publiczna w Zdzieszowicach z okazji walentynek przygotowała specjalną wystawę książek. Nie zabraknie niespodzianek i słodkości dla odwiedzających.

Akcja potrwa od 7 do 21 lutego. Wszystkie eksponowane egzemplarze będzie można wypożyczyć. Dla odwiedzających bibliotekę 14 lutego przygotowano ciekawe atrakcje. Goście będą mogli skorzystać z fotoramki oraz wylosować sentencję życiową z dodatkową niespodzianką. Na młodszych czytelników czekają zgadywanki i słodkości.

Przypomnijmy, że biblioteka tymczasowo mieści się w siedzibie Publicznej Szkoły Podstawowej nr 3, w byłej stołówce. Wejście od strony ul. Góry św. Anny.

(matt)

Będzie wiózł ich nowy wóz

Ochotnicza Straż Pożarna w Januszkowicach otrzymała nowy wóz strażacki. Nowoczesny sprzęt jest już gotowy do pracy.

Nowy nabytek januszkowickich druhów został powitany z honorami.

W sobotę 11 lutego w siedzibie OSP Januszkowice odbyła się uroczysta zbiórka z okazji poświęcenia nowego samochodu ratowniczo-gaśniczego. Średni samochód pożarniczy na podwoziu Volvo zakupiony został za 1 175 880 złotych. Pojazd udało się zakupić dzięki środkom przekazanym przez gminę Zdzieszowice (825 880 zł), MSWiA (336 tys. zł) oraz firmy ubezpieczeniowe (3 tys. zł). OSP w Januszowicach ze środków własnych zapłaciła 11 tys. złotych.

Strażacki wóz został zakupiony za 1 175 880 złotych.

W uroczystościach udział wzięli m.in.: poseł Violetta Porowska, zastępca Komendanta Wojewódzkiego PSP w Opolu st. bryg. Dariusz Gieroń, wiceprezes zarządu oddziału wojewódzkiego ZOSP RP w Opolu druh Arnold Joszko, Komendant Powiatowy PSP w Krapkowicach bryg. Rafał Bisowski, prezes zarządu oddziału powiatowego ZOSP RP w Krapkowicach druh Marek Śmiech oraz burmistrz Zdzieszowic Sybila Zimerman. O oprawę muzyczną zadbała orkiestra dęta z Januszkowic.

Nowy samochód z pewnością usprawni pracę strażaków i przysłuży się do jeszcze lepszej realizacji zadań stawianych przed ochotnikami.

- Życzę Wam, żeby ten wspaniały samochód niezawodnie służył podczas akcji, pomagał ratować życie i mienie mieszkańców – zwróciła się do strażaków poseł Violetta Porowska. - Wszystkim druhnom i druhom życzę kolejnych osiągnięć oraz sukcesów w strażackiej służbie, powodzenia w realizacji planów, a także wszelkiej pomyślności w życiu zawodowym jak i osobistym.

(matt), fot. (OSP Januszkowice)

Ręce precz od drzew

Zbliżająca się przebudowa skrzyżowania koło stacji Orlen w Zdzieszowicach nie obędzie się bez wycinki kilkudziesięciu drzew. Nie mogą się z tym pogodzić ekologiczni aktywiści, którzy zorganizowali akcję „Walentynki dla drzew".

Przebudowa skrzyżowania połączona będzie z modernizacją ulicy Solownia w kierunku Odry. Ma tam zostać utworzona ścieżka pieszo-rowerowa. Planowane prace skutkować będą wycinką drzew.

- Drzewa na masową skalę wycinane są nie tylko w Zdzieszowicach, ale w całej Polsce – informują Katarzyna Sajdych i Odzia Czarnecka. – Okaleczanym drzewom ucina się korony, pozbawiając możliwości produkowania cukrów, a niszcząc korzenie, uniemożliwia się im pobieranie wody i soli mineralnych. Często robi się to pod pretekstem poprawy dobrostanu drzew, a w efekcie tych praktyk rośliny powoli zamierają.

Planowane prace skutkować będą wycinką drzew.

W ramach akcji na drzewach, które wkrótce mają zostać wycięte, zawieszono kartki z serduszkami symbolizującymi miłość do drzew.

- Musimy przy każdej okazji głośno mówić o kluczowej w dobie kryzysu klimatycznego roli drzew i o tym, co im zagraża – informują protestujący. - Jakość naszego życia zależy od drzew.

Organizatorzy akcji „Walentynki dla drzew" poprzez swoje działania chcą zwrócić uwagę na problem ochrony przyrody.

(matt), fot. Katarzyna Sajdych

eprasa.pl bc4a31e86a

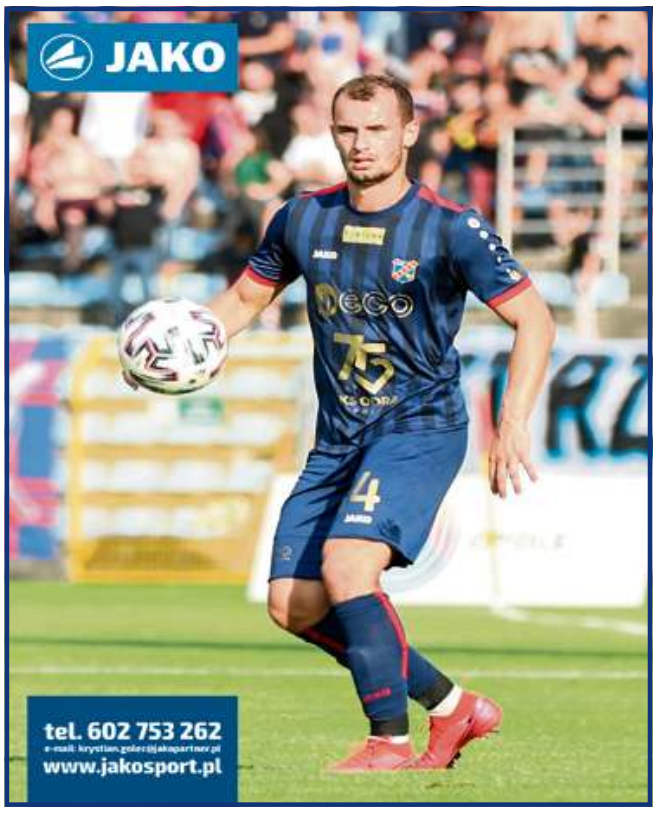

POST SCRIPTUM...
Michała Mandoli

Krótka historyjka o tym, jak nie być „miękiszonem”

Mój poprzedni felieton zaczął się od definicji czasownika „skubanie”. Tym razem musiałbym rozpocząć od wytłumaczenia terminu „kultura”. Odnoszę wrażenie, że im bardziej nasze społeczeństwo jest rozwinięte pod względem technologicznym, tym bardziej staje się pozbawione dobrych manier. Cóż, kiedyś dobre maniery były w cenie. Sztuka rozmowy, savoir-vivre czy dobór odpowiedniego słownictwa świadczyły o tym, z jakiej klasy społecznej się wywodzimy. Dziś społeczeństwo jest inne. Z tego powodu dobrze byłoby sobie przypomnieć, czym jest kultura i właściwie po co ona jest.

Gdybym przeprowadził sondę uliczną i zadał proste pytanie Polakom: „gdzie nie uświadczymy dziś kultury i dobrych manier?”, myślę, że większość wskazałaby na polski sejm. Ach, ileż to awantur toczy się tam niemalże każdego dnia? Ileż nietaktownych słów i obelg tam padało? Któż zdołałby policzyć te wszystkie odegrane polityczne „szopki”? Oj dużo tego było.

Wiele wysiłku w tworzenie nowych „szopek” sejmowych włożył poseł Solidarnej Polski Janusz Kowalski. Polityk słynie z dość ciętego języka i ostrego temperamentu. Wiadomo, musi tak być, bo przecież walczy o lepszą przyszłość naszego kraju. A jak już się o coś walczy, to przecież nie można być (jak to kiedyś powiedział minister Ziobro) „miękiszonem”. Obserwatorium Językowe Uniwersytetu Warszawskiego (portal internetowy) podaje definicję tego neologizmu. Według wspomnianego słownika „miękiszon” to osoba (zwłaszcza mężczyzna), która nie jest nieustępliwa, twarda, nie trzyma się jasno wyznaczonych reguł (zwłaszcza jeśli są one dla niej niewygodne). Osoba typu „miękiszon” na przykład łatwo poddaje się w negocjacjach.

Kowalski „miękiszonem” nie jest. Udowodnił to nie tak dawno na mównicy sejmowej. Filmiki na YouTube uwieczniające to jakże płomienne przemówienie stały się ostatnio hitem internetu. Jeden z nich zaczyna się od słów „Takiej akcji Kowalski w Sejmie jeszcze nie zrobił…”. Wiadomo, tytuł musi zachęcać. Otworzyłem link i… nie wierzyłem własnym oczom.

Na początku przemówienia Janusz Kowalski zadał nieco retoryczne pytanie. Cytuję: „Czemu się drzecie opozycjo? Panie Borysie Budko w rajtuzkach? Wy mówiliście o złodziejstwie tutaj?”. Później polityk Solidarnej Polski zarzucił opozycji, że jeszcze kilka lat temu pozwalała na bezkarne okradanie Polaków. Zdaniem posła grabieży miały dokonywać „mafie VAT-owskie”, które zostały wyeliminowane przez polityków Zjednoczonej Prawicy. Niestety nie jest to zgodne z prawdą, ale to nie czas na takie dywagacje. Potem z ust polityka padły jeszcze dwa pytania retoryczne. Cytuję: „Nie podoba wam się minister Czarnek? Nie podoba wam się minister Ziobro?”. Pytania retoryczne nie wymagają odpowiedzi, więc… idźmy dalej. Później polityk przeszedł do meritum swojego wystąpienia. Janusz Kowalski zachęcił wszystkich przedstawicieli obozu rządzącego do „pokazania, że są dumni ze swoich ministrów”. No i zaczął bić brawo ministrowi Czarnkowi. Najpierw klaskał sam, potem włączyli się inni. Jeszcze później zachęcił wszystkich do powstania. Wystąpienie skwitował stwierdzeniem, iż „opozycja nigdy nie dojdzie do władzy”, a Zjednoczona Prawica „rozliczy Trzaskowskiego”.

Jedni bili brawo, Nitras się śmiał, Korwin-Mikke podobno też. W skrócie: niezłe show. Choć stare powiedzenie mówi, że „śmiech to zdrowie”, to jednak nie wszystkim było i jest wesoło. W komentarzach pod filmem pojawiło się wiele słów krytyki. Padają tam też pytania, „co ci ludzie robią u władzy?”, „Gdzie kultura?”, „W jakim ja kraju żyję?”. Generalnie… wiele wątpliwości i sporo krytyki.

Trudno się dziwić. Też się zastanawiam, gdzie podziały się kultura i dobre maniery. Ja rozumiem, że dzisiaj nie można być „miękiszonem”, no ale przecież są jeszcze jakieś granice przyzwoitości. I mogę sobie tutaj tłumaczyć, czym jest kultura, a tak naprawdę nic się nie zmieni. Obawiam się, że lepiej już nie będzie, a edukacja niewiele zmieni. Psy szczekają, karawana jedzie dalej.

eprasa.pl bc4a31e86a

ZAMÓWIENIE OGŁOSZENIA DROBNEGO JESZCZE NIGDY NIE BYŁO TAK ŁATWE I PROSTE!

TYGODNIK Krapkowicki

Zamów OGŁOSZENIE w 3 krokach:

1. wejdź na stronę www.tygodnik-krapkowicki.pl
2. wybierz opcję OGŁOSZENIA z list wyboru/formularza
3. dokonaj opłaty

LUB nadaj/zamów OGŁOSZENIE DROBNE mailowo: marketing@tygodnik-krapkowicki.info

Moldom USŁUGI BUDOWLANE
www.moldom.pl
USŁUGI BUDOWLANE
Muc Marcin tel. 601 424 051
Kosorowice ul. Borowa 18

Kiosk Numerek
- Lotto, Ksero
- Naprawa obuwia
- Dorabianie kluczy
- Punkt pralni chemicznej
Rynek 21, Krapkowice tel. 504 120 772

INVESTDOM® nieruchomości
Zaufaj profesjonalistom!
Krapkowice, ul. Opolska 3
tel.77 466 50 38, 666 857 858
INWESTYCJE DEWELOPERSKIE

• **ODRZAŃSKIE TARASY** Komfortowe Apartamenty z widokiem na Odrę Mieszkania od 34 m² do 78 m², miejsca postojowe w garażu podziemnym, komórki lokatorskie! Budynki trzypiętrowe z windami. Budowa rozpoczęta! więcej informacji na www.odrzanskietarasy.pl tel. 77 466 50 38,666 857 858, 666 312 818

• **MODERN HOMES** Dwukondygnacyjne mieszkania z ogródkami, o powierzchni od 81 m² do 88 m². Budowa w trakcie realizacji, zakończenie I kwartał 2023r. Więcej informacji https://www.modernhomes.investdom.pl/ tel. 77 466 50 38, 666 857 858, 666 312 818

• **Na „OSIEDLU DĘBOWYM"** w Gogolinie, 20 domów w zabudowie szeregowej, z ogródkiem i garażem! Domy o powierzchni 136 m² z działką od 3 do 6 arów. Nowe mieszkania w budynku wielorodzinnym, o powierzchni od 40 m² do 45 m², dwupokojowe z balkonem/tarasem, piwnicą i miejscem postojowym. BUDOWY ROZPOCZĘTE! Więcej informacji tel. 77 466 50 38, 666 857 858, 666 312 818

• **APARTAMENTY KRASIŃSKIEGO** Nowa inwestycja w sprzedaży! Gotowe do odbioru! Mieszkania od 40 m² do 77 m², komórki lokatorskie! Lokalizacja tak dobrze wszystkim znana. Więcej informacji: https://apartamenty-krasinskiego.pl/ tel. 77 466 50 38, 666 857 858, 666 312 818

DO WYNAJĘCIA:

• **Krapkowice-Otmęt,** 66 m², 1 piętro, balkon, parking, wysoki standard, 2.300 zł +media, więcej na www.investdom.pl tel. 77 466 50 38, 666 857 858 (14782)

MIESZKANIA

• **Pisarzowice, 103m²,** 2pkł, parter, ogródek, 225 000 zł więcej na www.investdom.pl, tel. 77 466 50 38, 666 312 818 (14078)

• **Gogolin, 63m²,** 2pkł, parter, ogródek, 229 000 zł więcej na www.investdom.pl, tel. 77 466 50 38, 666 312 818 (14620)

• **Krapkowice, 44m²,** 2pkł, 1 piętro, balkon, duża piwnica, 259 000 zł, więcej na www.investdom.pl, tel. 77 466 50 38, 666 857 858 (14754)

DOMY

• **Krapkowice, jednorodzinny,** 4pkł, 90 m², działka 9 a, stan dobry, 350 000zł więcej na www.investdom.pl, tel. 77 466 50 38, 666 312 818 (13472)

• **Racławiczki, dwurodzinny,** 7pkł, 300 m², działka 8 a, 390 000zł więcej na www.investdom.pl, tel. 77 466 50 38, 666 312 818 (14604)

• **Żywocice, jednorodzinny,** 144m², działka 6 a, 390 000 zł, więcej na www.investdom.pl, tel. 77 466 50 38, 666 312 818 (14720)

• **Krapkowice, dwa domy** w zabudowie bliźniaczej, 230m², działka 25 a, 489 000 zł, więcej na www.investdom.pl, tel. 77 466 50 38, 666 857 858 (6520)

• **Zdzieszowice, jednorodzinny,** 148m², działka 11 a, 479 000 zł, więcej na www.investdom.pl, tel. 77 466 50 38, 666 857 858 (14421)

• **Krapkowice, wielorodzinny,** 7p3k3ł, 275 m², działka 5 a, stan dobry, 620 000zł, więcej na www.investdom.pl, tel. 77 466 50 38, 666 312 818 (13004)

• **Krapkowice - Otmęt,** dom wolno stojący, 138 m², działka 6,83 a, stan b.dobry 629 000 zł, więcej na www.investdom.pl, tel. 77 466 50 38, 666 857 858

• **Krapkowice, jednorodzinny,** 184m², działka 15 a, piwnica, basen, sauna, domek dla gości, 870 000 zł, więcej na www.investdom.pl, tel. 77 466 50 38, 666 857 858 (8826)

• **Żyrowa, granica** parku krajobrazowego Góry Św. Anny, jednorodzinny, 3 kondygnacje, w całości podpiwniczony, 8 pk3ł, 300 m², garaż dwustanowiskowy, wiata, chata grillowa, zagospodarowana działka 24a, stan bardzo dobry, 1 220 000 zł, więcej na www.investdom.pl tel. 77 466 50 38, 666 312 818 (13723)

DZIAŁKI

• **Walce, budowlana,** 10 a, media w granicy, 119 000 zł, więcej na www.investdom.pl, tel. 77 466 50 38, 666 857 858 (14624)

• **Gwoździce, budowlana,** 18 a, media w granicy, 239 000 zł, więcej na www.investdom.pl, tel. 77 466 50 38, 666 857 858 (13635)

• **Gogolin, budowlana,** 11 a, media w granicy, 249 000 zł, więcej na www.investdom.pl, tel. 77 466 50 38, 666 857 858 (14601)

MOONLIGHT STUDIO FOTOGRAFII MICHAŁ WICHER
FOTOGRAFIA STUDYJNA I PLENEROWA
ZDJĘCIA DO DOKUMENTÓW
FOTOGRAFIA RODZINNA DZIECIĘCA, PORTRETOWA
FOTOGRAFIA ŚLUBNA
FOTOGRAFIA BIZNESOWA REKLAMOWA
KRAPKOWICE - OTMĘT UL. PIASTOWSKA 18A/2
TEL. +48 691 774 825
www.MICHALWICHER.PL
/STUDIOFOTOGRAFIIMICHALWICHER

USŁUGI TAPICERSKIE
696 951 402

Gabinet stomatologiczny
Otmęt ul.Hotelowa 4
Rejestracja:
Tel. 77 543 13 76
Kom. 506 580 183
Sobota od 9.00 do 14.00
Aldi dent

AUTO SZYBY
KRAPKOWICE
UL. KS. KOZIOŁKA 70
507 047 894 77 446 05 86

STANY SUROWE BUDYNKU
Docieplenia, tynki maszynowe, gładzie, regipsy.
Tel. 602 139 443

Praca dla Opiekunów osób starszych w Niemczech
- ubezpieczenie i wysokie zarobki
- PRO-SENIOR (KRAZ 6933) -
Tel. 795570792, 774428338

POMOC DROGOWA
24H
507 047 894 GOGOLIN

TomiMarkt
Oferta ważna 14/02-20/02
CENA W OFERCIE OBOWIĄZUJE WE WSZYSTKICH PLACÓWKACH TOMIMARKT
ŻEBERKA PASKI
OFERTA WAŻNA: 17.02-18.02
17,49 kg 24,99
POLSKA KAPUSTA WŁOSKA
OFERTA WAŻNA: 17.02-23.02
5,99 szt 8,49
JAMAR MARMOLADA TWARDA 600g z dziką różą, wieloowocowa
6,99 szt 9,99
11,65 zł/kg
Najniższa cena z ostatnich 30 dni 6,66 zł/szt
HORTEX MUS OWOCOWY 100g LEON 100% owoców wybrane smaki
1,79 szt 2,49
17,90 zł/kg
Najniższa cena z ostatnich 30 dni 2,49 zł/szt
ŁOWICZ SOS DO POTRAW 500g wybrane rodzaje
5,49 szt 6,99
10,98 zł/kg
Najniższa cena z ostatnich 30 dni 5,49 zł/szt
MLEKPOL MASŁO EKSTRA 200g MAZURSKI SMAK 83% zawartości tłuszczu
5,49 szt 6,99
27,45 zł/kg
RYKI SER RYCKI EDAM luz
HIT CENOWY!
3,50 100g 4,60
35,00 zł/kg
HORTEX SZPINAK 450g rozdrobniony
HIT CENOWY
2,99 op 5,19
6,64 zł/kg
Najniższa cena z ostatnich 30 dni 2,99 zł/op
Większość sklepów akceptuje karty płatnicze:
Ceny w ofercie handlowej TomiMarkt obowiązują, jeśli nie wystąpił błąd w druku lub do wyczerpania zapasów. TomiMarkt zastrzega sobie prawo do zmian podanych w ofercie handlowej. TomiMarkt nie ponosi odpowiedzialności za błędy w druku. Zdjęcia zamieszczone w ofercie mogą odbiegać od produktów znajdujących się w sprzedaży. Oferta konsumencka nie dotyczy klientów hurtowych. Wszystkie ceny zawierają podatek VAT.

eprasa.pl bc4a31e86a

Kościół po pandemii

Czy wiernych na mszach ubyło? Czy młodzież wypisuje się z religii? Instytut Statystyki Kościoła Katolickiego udostępnił dane za rok 2021. Popandemiczny raport nie daje jednoznacznych odpowiedzi.

Ze statystyk na rok 2021 wiele nie wynika.

- Patrząc chociażby na statystyki sakramentalne, można odnieść wrażenie, że są bardzo optymistyczne – mówi socjolog z Wydziału Teologicznego Uniwersytetu Opolskiego ks. Andrzej Ochman. - W porównaniu z poprzednimi latami obecnie przyjmuje się więcej sakramentów.

Z najnowszego raportu wynika, że w diecezji opolskiej w roku 2021 do pierwszej komunii przystąpiło 7459 dzieci, bierzmowanie przyjęły 3283 osoby, a sakramentalny związek małżeński zawarło 2361 osób. Odnotowano wzrost ilości udzielanych sakramentów chrztu, który przyjęło 7314 dzieci. To o 527 chrztów więcej niż w roku 2020. Dane dotyczące kościoła opolskiego prezentujemy w tabeli.

- Większość sakramentów udzielanych w 2021 r. była uzupełnieniem tych z poprzedniego roku, kiedy wiele z nich z powodu obostrzeń było odwoływanych i przenoszonych na kolejny rok – zaznacza ks. Andrzej Ochman.

Trzeba pamiętać, że nie wszystkie wskaźniki są tak optymistyczne.

- Patrząc na ilość wiernych uczestniczących w niedzielnej mszy i przystępujących do komunii świętej, widzimy kilkuprocentowy spadek względem minionych lat – zauważa ks. Andrzej Ochman.

Autorzy najnowszego raportu zaznaczają, że w czasie pandemii w kościołach obowiązywały ograniczenia ilości wiernych podczas nabożeństw.

- Miarodajne będą wyniki statystyk za rok 2022 i 2023 – stwierdza ks. Ochman. – Wtedy dopiero będzie można powiedzieć coś istotnego. Jeżeli w socjologii mówimy o trendach, a religijność należy do społecznych trendów, to będzie można je określić dopiero po kilku latach. Pandemia niewątpliwie wpłynęła na spadek liczby wiernych w kościołach, jednak w ubiegłorocznym okresie proboszczowie zauważyli, że wielu ludzi wraca do kościoła. Sytuacja zdaje się stabilizować.

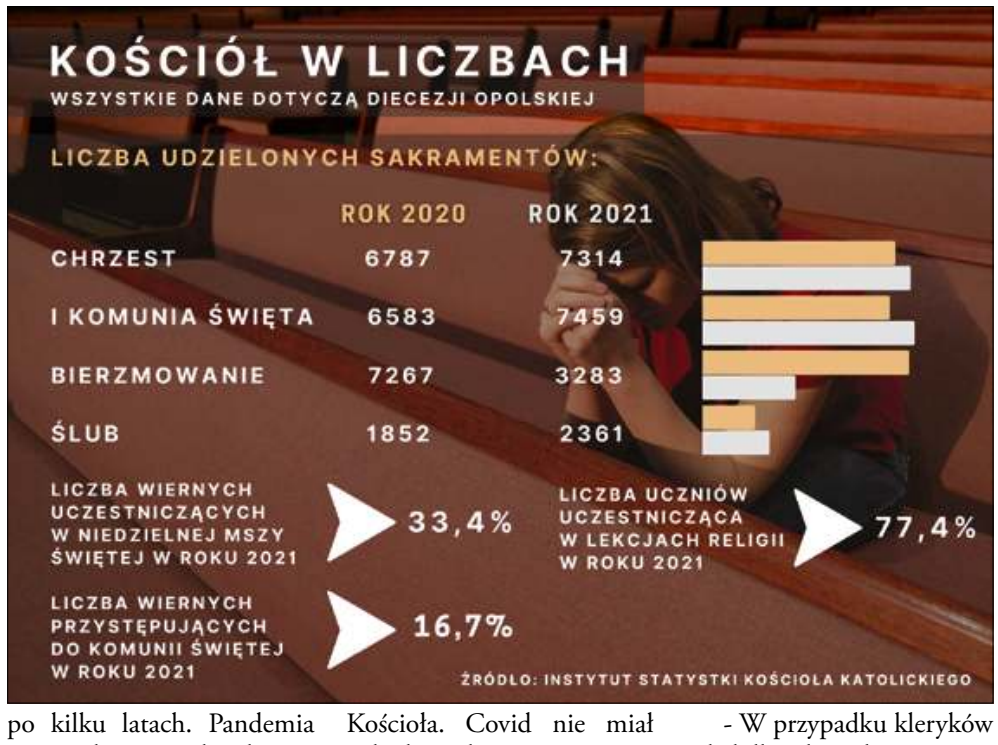

Koronawirus z pewnością zaburzył życie religijne oraz sytuację samego Kościoła. Covid nie miał jednak wpływu na wszystkie dane prezentowane w raporcie. Przykładem może być ilość kleryków przygotowujących się do kapłaństwa. W Międzydiecezjalnym Seminarium Duchownym w Opolu na wszystkich latach formacji obecnie jest zaledwie 41 kandydatów.

- W przypadku kleryków od kilku lat obserwujemy spadkowy trend. Dotyczy to wszystkich seminariów w Polsce – mówi ks. Andrzej Ochman.

Duchownych niepokoi także malejąca liczba uczniów uczęszczających na lekcje religii. Jak zauważa ks. Andrzej Ochman, spadek ten niekoniecznie wynika z tego, że coraz więcej młodych ludzi nie wierzy, czy też nie zgadza się z nauczaniem Kościoła. Problem jest bardziej złożony.

- Spośród osób wypisujących się z lekcji religii wiele jest takich, które nie przestają chodzić do kościoła. Problemem jest system edukacji, który umieszcza katechezę na pierwszej lub ostatniej godzinie lekcyjnej – zaznacza ks. Ochman. - Młodzi ludzie często z praktycznych względów rezygnują z uczestnictwa w lekcji religii. Są obciążeni wieloma różnymi zadaniami i przeładowanym programem nauczania. Taki trend potwierdzają nauczyciele i dyrektorzy szkół.

Nie należy jednak łączyć tego zjawiska z ogólnym trendem sekularyzacji. Ten aspekt wymaga gruntowniejszych badań.

Mateusz Dąbrowski, fot. Canva

Plebiscyt Sportowy „Tygodnika Krapkowickiego”!

Wybierz zawodniczkę, zawodnika i drużynę roku w powiecie krapkowickim!

Pierwsze miesiące roku to zazwyczaj czas podsumowań tego, co wydarzyło się w minionych 365 dniach. Miniony rok obfitował w wiele sportowych wydarzeń oraz drużynowych i indywidualnych sukcesów. Były to chwile, do których chętnie powracają zarówno zawodnicy, jak i kibice naszych lokalnych drużyn. W związku z tym redakcja „Tygodnika Krapkowickiego” ogłasza plebiscyt sportowy, aby przypomnieć, nagłośnić i przede wszystkim wyróżnić i nagrodzić osoby, które w świecie sportu realizowały swój plan i co więcej przekuły go w swój osobisty jak i drużynowy sukces, ciesząc oko niejednego kibica.

Czas zaczynać! Poniżej przedstawiamy listę zgłoszonych kandydatów do miana sportowca i drużyny roku w powiecie krapkowickim.

Niech sportowa machina rusza! Już dziś oddaj głos na Twojego faworyta!

Najpopularniejszy zawodnik

SMS o treści **tgk.zm.** (po kropce nr kandydata)

1. Jakub Tupko – pływanie, UKS Delfin Krapkowice
2. Jakub Bajorek – sztuki walki, Klub Karate-do „ENSO”
3. Patryk Jędrzejak – tenis stołowy, Chespa Żywocice
4. Dariusz Zapotoczny – piłka nożna, Ruch Zdzieszowice
5. Aleksander Smandzik – zapasy, ZKS Gogolin
6. Alan Szywalski – triathlon
7. Sebastian Wacław- piłka nożna, MKS Gogolin
8. Tomasz Żurek- piłka nożna, LZS Racławiczki
9. Przemysław Zawadzki – piłka nożna, LZS Walce
10. Jakub Mutke – piłka nożna, KS OTMĘT Fans
11. Jarosław Wośko – piłka nożna, KS Unia Krapkowice

Najpopularniejsza zawodniczka

SMS o treści **tgk.zk.** (po kropce nr kandydata):

1. Lena Zawadzka - lekkoatletyka, UKS MOS Opole
2. Jessica Wróbel – zapasy, ZKS Gogolin
3. Natalia Staszkiewicz- piłka ręczna, KS Otmęt Krapkowice
4. Anna Jadasz – lekkoatletyka, Gogolin Biega
5. Katarzyna Stramecka – siatkówka, PV Volley Krapkowice
6. Alicja Kowohl – siatkówka, PV Volley Krapkowice
7. Paulina Nosol – pływanie, UKS Delfin Krapkowice
8. Beata Szatka - lekkoatletyka, Dyczuś Team
9. Sandra Meja - kolarstwo, LUKS Rospondek Żyrowa
10. Patrycja Cierpioł – piłka ręczna, KS Otmęt Krapkowice

Najpopularniejsza drużyna/klub sportowy

SMS o treści **tgk.d.** (po kropce nr drużyny)

1. Gladiatores Krapkowice - klub MMA & BJJ
2. Klub Pływacki „Delfin” Krapkowice - pływanie
3. KS Górażdże - piłka nożna
4. KS Otmęt Fans - piłka nożna
5. KS Otmęt Krapkowice - piłka ręczna
6. LKS Obrowiec - piłka nożna
7. KS Unia Krapkowice – piłka nożna
8. LUKS „Rospondek” - kolarstwo
9 .LZS Dąbrówka - piłka nożna
10. LZS Racławiczki - piłka nożna
11. LZS Walce - piłka nożna
12. LZS Żywocice - piłka nożna
13. MKS Gogolin - piłka nożna
14. MKS Ruch Zdzieszowice – piłka nożna
15. PV Volley Krapkowice - siatkówka
16. Spiders Krapkowice – piłka nożna
17. ZKS w Gogolinie – zapasy
18. Chespa Żywocice - tenis stołowy
19. SPS Walce - siatkówka
20. Dyczuś Team Zdzieszowice – lekkoatletyka

Jak głosować?

Wyślij sms na numer:
7148 - 1 punkt (1,23 zł z vat)
7248 - 2 punkty (2,46 zł z vat)
74550 - 4 punkty (4,92 zł z vat)
Najpopularniejszy zawodnik - SMS o treści **tgk.zm.** (po kropce nr kandydata)
Najpopularniejsza zawodniczka - SMS o treści **tgk.zk.** (po kropce nr kandydata)
Najpopularniejsza drużyna - SMS o treści **tgk.d.** (po kropce nr drużyny)

lub prześlij kupon z gazety (3 punkty) pod adres:
Tygodnik Krapkowicki
ul. Sienkiewicza 9
47-300 Krapkowice
z dopiskiem: **„Plebiscyt sportowiec i drużyna roku”**

Głosowanie trwa do 31.03.2023 r. do godz. 23.59
(w przypadku nadesłanych kuponów decyduje data stempla pocztowego).

eprasa.pl bc4a31e86a

Piłka nożna

Nasi wśród najlepszych

Opolski Związek Piłki Nożnej podsumował wydarzenia minionego roku, organizując z tej okazji uroczystą galę. Podczas niej zaprezentowano laureatów plebiscytu, czyli - zdaniem kibiców - najlepszych piłkarzy, piłkarki i trenerów. Wśród wyróżnionych nie zabrakło tych, którzy są związani z ziemią krapkowicką.

Miano „Trenera roku 2022" przypadło krapkowiczaninowi Maciejowi Lisickiemu, który na co dzień pracuje z seniorską czwartoligową drużyną Fortuny Głogówek. Pan Maciej wygrał plebiscyt po raz drugi z rzędu, wyprzedzając Adama Berbelickiego (Odra II Opole) oraz Adriana Pajączkowskiego (MKS Gogolin).

– To niezwykle miłe, że znów mogłem stać na scenie i odbierać nagrodę. Bardzo dziękuję wszystkim, którzy oddali na mnie głos, a także prezesowi mojego klubu, mojemu sztabowi w Fortunie i przede wszystkim mojej żonie, która zawsze mnie wspiera. Ta statuetka to dowód, że nasza praca w Głogówku jest doceniana również przez naszych rywali, bo to oni nominowali mnie do trójki najlepszych. Docenili to także kibice, bo to oni przecież na mnie głosowali – mówił Lisicki.

Statuetkę „Sędziego roku 2022" otrzymał pochodzący z Krapkowic Mirosław Zapotoczny. W tym przypadku również mamy do czynienia z „obroną tytułu", a najlepszy arbiter tym razem zdystansował w głosowaniu kibiców Przemysława Dudka z Opola oraz Macieja Krzyżowskiego z Nysy. Nagrodę laureat odebrał z rąk Jarosława Przybyła, sędziego zawodowego PKO Ekstraklasy.

Tytuł „Młodzieżowiec roku 2022" przypadł Cyprianowi Szulczewskiemu z Ruchu Zdzieszowice.

– Z Przemkiem Dudkiem znamy się od bardzo dawna i też od dawna się przyjaźnimy. Cały czas byliśmy w kontakcie, bo to, kto wygra, rozstrzygnęło się dopiero w ostatnich minutach głosowania. Jeden drugiemu kibicował. Ostatecznie wyszło tak, że to ja odebrałem dzisiaj nagrodę, z której bardzo się cieszę – dzielił się wrażeniami pan Mirek.

Swoje „pięć minut" popularności przeżywa zawodnik Ruchu Zdzieszowice Cyprian Szulczewski. Pomocnik „Zdzichów" wygrał w kategorii na najlepszego młodzieżowca, pozostawiając za plecami dwójkę pozostałych nominowanych: Maksymiliana Paszkowskiego z rezerw opolskiej Odry i Marcina Kaczmarczyka ze Startu Jełowa. W pozostałych kategoriach zwyciężali: Julia Baron z Unii Opole (piłkarka roku), Bartłomiej Rakowski z LZS Starowice (gol roku) oraz Dawid Dulski ze Skalnika Gracze (piłkarz roku). W tej ostatniej kategorii 3. miejsce zajął Przemysław Tramsz (Ruch Zdzieszowice).

Mirosław Zapotoczny (z prawej) odebrał nagrodę dla najlepszego sędziego z rąk ekstraklasowego arbitra Jarosława Przybyła (w środku).

– Pierwszy raz jestem na takiej gali. To świetne wydarzenie, tym bardziej, że przez chwilę to ja byłem w świetle reflektorów – śmiał się ten ostatni.– Faktycznie trochę tych bramek się strzela na boiskach czwartej ligi. To niezwykle miłe, że moja praca, bo to jest ciężka praca, jest doceniana w regionie. Teraz będę się starał powtórzyć te wyniki, żeby nie osiąść na laurach – dodawał Dulski, król strzelców BS IV ligi w sezonie 2021/2022.

O podsumowanie minionych 12 miesięcy pokusił się sternik opolskiego związku Tomasz Garbowski.

– To był trudny, ale bardzo dobry rok. Realizowaliśmy bardzo dużo projektów, rozwinęliśmy m.in. cykl turniejów młodzieżowych Bawi Nas Piłka. Nie oznacza to jednak, że w tym roku będziemy się lenić. Mamy wiele pomysłów, wiele planów. Opolska piłka ma się dobrze, a to nas bardzo cieszy – mówił.

(raul)

Piłka nożna – BS IV liga

Na razie plus jeden

Dobre wieści napłynęły z Gogolina. Nasz czwartoligowiec dokonał pierwszego transferu tej zimy, pozyskując napastnika. Jak „ćwierkają wróbelki", nie jest to ostatnie słowo klubu z miasta Karlika i Karolinki jeśli chodzi o ruchy kadrowe.

Piotr Danielak, bo o nim mowa, najbliższe pół roku spędzi w MKS-ie Gogolin. Ofensywnie usposobiony zawodnik (nominalna „dziewiątka") przybył na Kasztanową z Foto Higieny Gać, w której w poprzednim sezonie zadebiutował w rozgrywkach III ligi, rozgrywając 7 spotkań. 18-letni wychowanek Odry Opole pochodzi ze stolicy naszego województwa i ma w swoim piłkarskim CV takie kluby jak Akademia Piłkarska Sylwestra Czereszewskiego „Czereś Sport" (juniorzy) oraz Piast Piastów (mazowiecka klasa okręgowa).

– Szukałem klubu, który stawia na młodych i perspektywicznych zawodników. Klub z Gogolina polecił mi mój dobry znajomy trener Maciej Michniewicz. Po konkretnej i rzeczowej rozmowie bardzo szybko porozumieliśmy się z trenerem Adrianem Pajączkowskim. Już pierwszy trening, który stał na wysokim poziomie, uświadomił mnie, że jest to dobra decyzja, a w szatni panuje świetna, koleżeńska atmosfera. Moim celem jest jak najlepsze zaprezentowanie się w każdym meczu, tak byśmy na koniec wiosny byli jak najwyżej w ligowej tabeli. Pozdrawiam wszystkich kibiców MKS-u Gogolin – mówił nowy nabytek „żółto-czarnych".

Piotr Danielak to nominalna „dziewiątka".

Ligową premierę w nowych barwach klubowych Piotr Danielak być może będzie miał okazję zaliczyć w sobotę 11 marca w inauguracyjnym meczu rundy rewanżowej w Starowicach.

(raul)

Sztuki walki

Sukces w debiucie Kohorta Fight Team

W sobotę 4 lutego w Dzierżoniowie (woj. dolnośląskie) odbył się Puchar Polski w BJJ NO Gl i Gl. Krapkowice reprezentował klub Kohorta Fight Team. Nasi zawodnicy ze swojego debiutu na zawodach takiej rangi wrócili ze złotym, srebrnym i dwoma brązowymi medalami.

Zawodnicy wraz z trenerami po wręczeniu medali.

Pomimo krótkiego stażu klub już osiąga sukcesy na skalę ogólnokrajową. W sobotę 4 lutego podczas Pucharu Polski w Brazylijskim Jiu-Jitsu dzięki świetnej postawie i widowiskowym pojedynkom podopieczni trenera Łukasza Nikołajczyka wywalczyli cztery medale. W kategorii junior do 81 kg najlepszy okazał się Bartosz Janicki, a na drugim stopniu podium stanął Jacek Gramala. Brązowe medale wywalczyli Remigiusz Bielec w kategorii senior pasy białe do 66 kg, a także Bartosz Gromala w kategorii młodzik do 64 kg.

- Chłopaki zawalczyli na wysokim poziomie - mówi trener Łukasz Nikołajczyk. - W pojedynkach wykazali się wysokimi umiejętnościami i charakterem.

Kohorta Fight Team to nowy klub w naszym regionie. Specjalizuje się w mieszanych sztukach walki oraz brazylijskim jiu-jitsu. Treningi rozpoczęły się w listopadzie ubiegłego roku. Zajęcia prowadzone są w dwóch grupach wiekowych: młodzież i dorośli oraz MMA Kids (7-12 lat). Ci pierwsi trenują w poniedziałki i środy o godzinie 18.00 oraz soboty o 12.00, natomiast dzieci ćwiczą w środy o 16.30. Prowadzone są także zajęcia fitness w każdy poniedziałek i środę o 6.00 oraz wtorki i czwartki o godzinie 20.30. Treningi odbywają się w Krapkowicach przy ulicy Szkolnej 5.

(mw),
fot. Kohorta Fight Team

eprasa.pl bc4a31e86a

Piłka nożna – sparingi

Walczanie nie dali szans rywalowi

Kolejne mecze kontrolne rozegrali nasi czwartoligowcy. Wygraną zanotowali tylko walczanie, natomiast remisami zakończyły się pojedynki MKS-u Gogolin i krapkowickiej Unii. Na tarczy ze sparingu wróciły „Zdzichy".

Rafał Chałupiński imponuje skutecznością w sparingach.

Dla gogolinian potyczka z Polonią Karłowice była czwartą grą kontrolną w okresie przygotowawczym. Do tej pory podopieczni trenera Adriana Pajączkowskiego dwukrotnie wygrywali (3-1 z Fortuną Głogówek i 4-2 z Naprzodem Jemielnica – przyp. red.) i raz przegrali (2-4 z Porawiem Większyce). W minioną sobotę rywalem żółto-czarnych był wicelider grupy I opolskiej okręgówki z Karłowic. Do przerwy gogolinianie prowadzili 3-1 po dwóch bramkach z rzutów karnych Michała Błońskiego oraz trafieniu nowego nabytku MKS-u Piotra Danielaka. W drugiej odsłonie szkoleniowiec czwartoligowca dał pograć zmiennikom i mecz ostatecznie zakończył się remisem 3-3.

- Pierwsza połowa była zdecydowanie dla nas, natomiast w drugiej doszli do głosu rywale. Mamy bardzo młody zespół, dużo z tej młodzieży dopiero wchodzi do seniorskiej piłki i na razie uczy się tego grania. Kiedyś jednak musi nadejść ich czas. Na treningach pracujemy solidnie, nie mamy do dyspozycji dużego boiska, więc sparingi to dobra okazja do wyczucia dużej przestrzeni. Jeśli dojdzie do tego dobra organizacja i zrozumienie przez zespół kilku założeń, to będziemy optymistami na start sezonu. Mnie udało się zdobyć dwa gole, moje odczucia są dobre i niech to będzie tylko zapowiedź solidnej rundy MKS-u Gogolin – podsumował Michał Błoński.

Nie mieli litości nad swoim przeciwnikiem piłkarze LZS-u Walce. Walczanie surowo potraktowali lidera grupy II klasy okręgowej z Domaszkowic, aplikując mu 4 gole. Dwa z nich były dziełem Rafała Chałupińskiego – najskuteczniejszego gracza w talii trenera Łukasza Kabaszyna. Pomocnik walczan w czterech sparingach, w których zagrał, aż dziewięciokrotnie wpisywał się na listę strzelców, notując trafienia w spotkaniach z Odrą Opole U-19 (4-2 - dwie bramki), ze Śląskiem Łubniany (4-3 – trzy), Racławiczkami (9-2 – dwa) oraz wspomniane wyżej dwa z Domaszkowicami. W potyczce z Unią Racibórz (1-0) Chałupiński nie grał.

Remis w grze kontrolnej z TOR-em Dobrzeń Wielki (klasa okręgowa) wyciągnęli krapkowiczanie. Unia przegrywała już 0-2, ale po bramkach Patryka Dzionego i „swojaku" jednego z zawodników gospodarzy sobotnie zawody zakończyły się rezultatem 2-2.

Najmniej przyjemny weekend mieli gracze trenera Sebastiana Polaka. „Zdzichy" mierzyły się z piątym zespołem IV ligi śląskiej z Bełku i przegrały 0-1. To była już trzecia porażka Ruchu Zdzieszowice w czterech sparingach. Wcześniej ulegli oni 1-3 Gwarkowi Ornontowice i 1-2 Stali Brzeg oraz pokonali 4-1 Ruch Radzionków.

(raul)

Protokoły:

MKS Gogolin - Polonia Karłowice 3 - 3 (3-1)

Błoński 2, Danielak

MKS Gogolin: Stefanides - Komko, Krzyżowski, testowany, Błoński, Burzan, Heinzer, Mizielski, Bakshi, Wacław, Danielak. Grali ponadto: Bikowski, Termin, Lenart, Titz, Tworek i Nabiałek. **Trener:** Adrian PAJĄCZKOWSKI.

LZS Walce - LZS Domaszkowice 4-0

Chałupiński 2, Teichman, Schindzielorz

Walce: Sekuła - Sobota, Łątkowski, Święch, Kolanko, Chałupiński, Jakwert, Zagożdżon, Klama, Stobrawe, Teichman. Grali ponadto: Kuchta, Wilk, Kierdal, Toszek, Schindzielorz i Urbański. **Trener:** Łukasz KABASZYN.

TOR Dobrzeń Wielki - Unia Krapkowice 2-2

Dziony, samobójcza

Decor Bełk - Ruch Zdzieszowice 1-0

Tenis stołowy – II liga mężczyzn

Pechowa trzynastka

Drugi mecz rundy rewanżowej przegrali tenisiści stołowi z Żywocic. Ich pogromcą okazała się ekipa z Pyskowic, zespół „oczko wyżej" notowany w tabeli. Najlepiej punktującym w kadrze Chespy był Karol Szczepanek.

W meczu 13. kolejki z Feniksem Pyskowice gospodarze wygrali tylko trzy mecze z dziesięciu i we wszystkich zwycięstwach „palce maczał" wspomniany Szczepanek, który ogółem wywalczył 2,5 punktu. W grze pojedynczej ograł on 3-1 Piotra Goniowskiego i co ciekawe każdy z rozegranych setów w tym meczu zakończył się wynikiem 11-7 dla zwycięzcy. W drugiej z singlowych gier poszło Szczepankowi nieco trudniej, bo po szybkim 2-0 przeciwnik doprowadził do remisu i o wszystkim zadecydować musiał tie-break. W nim kibice oglądali już popis zawodnika gospodarzy, który triumfował do 5. Ostatnią zdobycz punktową w potyczce z Feniksem Szczepanek zanotował do spółki z Wojciechem Tobiaszem. W deblu para Chespy po kapitalnym widowisku okazała się lepsza od duetu Stefaniak/Goniowski i zasłużenie sięgnęła po punkt. Niestety, była to ostatnia zdobycz naszej drużyny, bo swoje mecze przegrali Patryk Jędrzejak i Michał Wodniak. W tabeli pyskowiczanie odskoczyli od Chespy na dystans pięciu punktów. Okazją do zmniejszenia przewagi będzie najbliższy, wyjazdowy pojedynek naszej drużyny z MKS-em II Czechowice-Dziedzice. Spotkanie 14. kolejki zaplanowano na piątek 17 lutego.

Po meczu z Pyskowicami konto punktowe Chespy nie drgnęło.

Protokół:

Chespa Żywocice - Feniks Pyskowice 3-7

Jędrzejak – Misiak 1:3 (5:11, 8:11, 11:9, 6:11)
Wodniak – Buczyński 2:3 (7:11, 5:11, 11:9, 11:6, 9:11)
Jędrzejak - Buczyński Witold 2:3 (11:7, 9:11, 11:7, 10:12, 4:11)
Wodniak - Misiak 1:3 (11:8, 11:13, 7:11, 7:11)
Tobiasz - Stefaniak 1:3 (8:11, 12:10, 6:11, 7:11)
K.Szczepanek - Goniowski 3:1 (11:7, 11:7, 7:11, 11:7)
Tobiasz – Goniowski 1:3 (14:12, 3:11, 3:11, 12:14)
K.Szczepanek - Stefaniak 3:2 (11:9, 14:12, 8:11, 6:11, 11:5)
Jędrzejak/Wodniak - Misiak/Buczyński 2:3 (5:11, 14:12, 6:11, 11:7, 10:12)
Tobiasz/ K.Szczepanek - Stefaniak/Goniowski 3:2 (13:11, 4:11, 11:7, 11:13, 11:8)

TENIS STOŁOWY – II LIGA MĘŻCZYZN GRUPA B

1. Pszczyna	13	26	105:25
2. Węgierska Górka	13	23	94:36
3. MKS II Czechowice	14	19	83:57
4. Odra Kąty Opolskie	14	18	81:59
5. AKS Mikołów	13	17	74:56
6. Feniks Pyskowice	13	16	76:54
7. Chespa Żywocice	13	11	64:66
8. GUKS Byczyna	13	10	50:80
9. KTS IV Gliwice	13	7	50:80
10. KTS III Wolf Gliwice	13	6	47:83
11. Łaziska Górne	13	5	42:88
12. ISMe Zakrzów	13	0	24:106

(raul)

Zapasy

Świetnie zainaugurowały ligę

W dolnośląskiej lidze w zapasach kobiet świetnie spisały się podopieczne trenera Krzysztofa Bartnika z ZKS-u Gogolin.

Zapaśniczki ZKS-u Gogolin nie musiały stawać na głowie, by przywieźć 8 medali z pierwszego turnieju dolnośląskiej ligi.

Premierowy turniej zorganizowany w Boguszowie-Gorcach ze złotymi medalami zakończyły Zuzanna Podgórska (kat. 50 kg), Klaudia Galant (kat. 57 kg), Maja Jurgielewicz (kat. 42 kg) oraz Sara Hulin (kat. 42 kg). Po srebro sięgnęły Dominika Jurgielewicz (kat. 69 kg) i Julia Szulińska (kat. 38 kg), a z brązu przyszło cieszyć się Kamili Janoszce (kat. 36 kg) i Marharicie Kulak (kat. 38 kg).

(raul)

eprasa.pl bc4a31e86a

GRUPA psb

GEBO MARKET BUDOWLANY

Gogolin,
ul. Konopnickiej 19,
tel. 77 407 60 30

ZNAJDŹ NAS NA facebook

PROMOCJA

Stalco Perfect
promocja 20%
elektronarzędzi

SPRAWDZONA MARKA

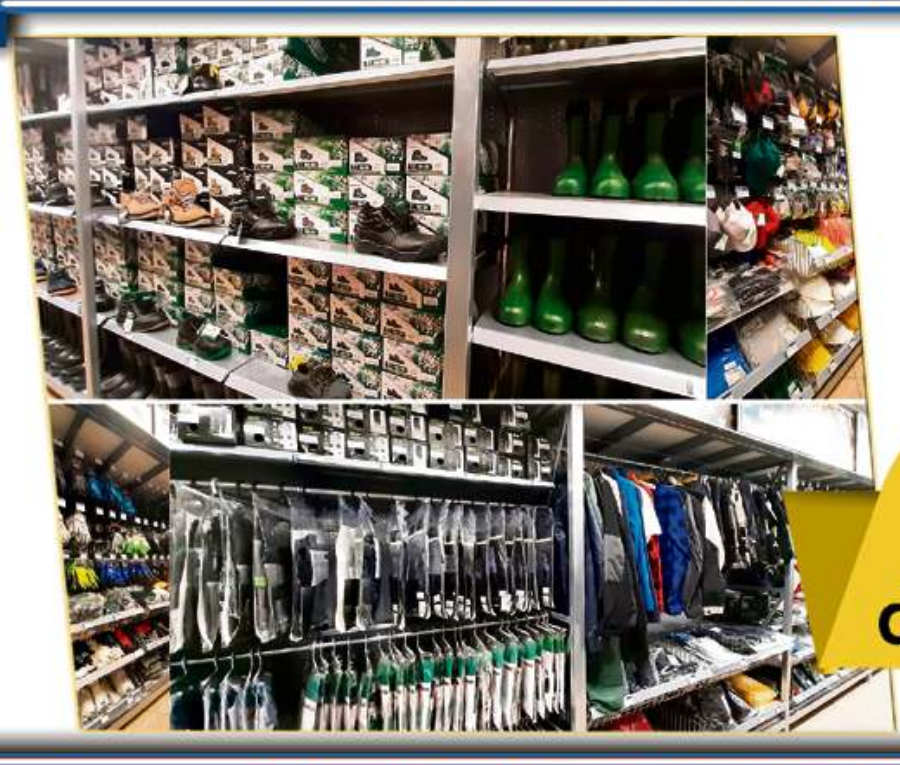

PROMOCJA

BHP 30%
dla wykonawców

W NOWEJ ODSŁONIE

PROMOCJA

10% promocja farb

eprasa.pl bc4a31e86a