meble ogrodowe
Outlet -30% -50%
zapraszamy
pn–pt 10–18
sob 10–14
WYPRZEDAŻ POSEZONOWA
Pabianice, ul. Wspólna 2

EUROCOLOR
OKNA
DRZWI | ROLETY | BRAMY
PLISY | MOSKITIERY | ROLETY MATERIAŁOWE
ul. Łódzka 181
Ksawerów
T: 512 36 46 96
42 215 13 13
Łaska 2
Pabianice
T: 42 212 18 68
www.paula.net.pl
paula
OKNA BRAMY DRZWI ROLETY

Tona węgla do wzięcia
ZACZYNAMY!
strona 3

Życie Pabianic
rok XXIII, nr 1157
ISSN 1733-6643
12 listopada 2019 r. numer 45
2,80 zł w tym 5% VAT
http://www.zyciepabianic.pl e-mail: redakcja@zyciepabianic.pl
redaktor prowadzący: Magdalena Kosińska

Wyższe podatki
Mniej autobusów
Dziury w drogach

To skutki katastrofy w kasie miejskiej.
Zabraknie nawet na imprezy

strona 6

Nie wywalili zastępcy komendanta policji
Dostał tylko naganę
strona 9

eprasa.pl bc4e311c71

ZDJĘCIE TYGODNIA

foto: Kamil Misiek

Pabianiczanie świętowali 101. rocznicę odzyskania niepodległości

WTOREK	ŚRODA	CZWARTEK	PIĄTEK	SOBOTA	NIEDZIELA	PONIEDZIAŁEK
12 listopada	13 listopada	14 listopada	15 listopada	16 listopada	17 listopada	18 listopada
Renaty Witolda	Stanisława Mikołaja	Józefata Wawrzyńca	Leopolda Alberta	Edmunda Marka	Salomei Hugona	Romana Tomasza

MOTTO TYGODNIA:

„To nieprawda, że cierpienie uszlachetnia, […] najczęściej czyni ludzi małodusznymi i mściwymi”

William Somerset Maugham

Z tramwaju na autobus

foto: Grażyna Grabowska

Tu przy ul. Cegielnianej będzie peron przesiadkowy. Pasażerowie będą mogli wsiąść do tramwaju, by dojechać do Łodzi

1 grudnia rozpocznie się przebudowa ul. Warszawskiej. Zamiast tramwaju przez miasto będą nas wozić autobusy.

Przetarg na przebudowę ul. Warszawskiej od pętli Duży Skręt do granic miasta wraz z budową kolektora kanalizacji deszczowej do ulicy Widzewskiej wygrał Zakład Remontu Dróg z Łodzi.

– Firma ma jeszcze uzupełnić dokumenty i podpisujemy umowę – informuje prezydent **Grzegorz Mackiewicz**. – Do końca stycznia przyszłego roku roboty muszą być wykonane.

Od 1 grudnia tego roku w Pabianicach będzie funkcjonować komunikacja zastępcza. Przez miasto będą nas wozić autobusy MZK.

– Taki obowiązek ma łódzkie MPK, ale mają kłopoty z taborem – tłumaczy prezydent. – Poszliśmy im na rękę, puszczając na trasę własne hybrydy.

Pętla autobusowa zostanie przeniesiona z dworca PKP na ul. Wiejską, stąd „Z41” będą jeździć ulicami Moniuszki, Szarych Szeregów, do Łaskiej. Potem trasą „tramwajową” aż do ul. Partyzanckiej. Tu przy ul. Cegielnianej będzie peron przesiadkowy. Pasażerowie będą mogli wsiąść do tramwaju, by dojechać do Łodzi.

– 2 grudnia zaczną się roboty – dodaje prezydent. – Przed nami bardzo trudne trzy miesiące. Przepraszam wszystkich za utrudnienia. Wszystkie migawki i bilety tramwajowe będą ważne.

Wartość tej inwestycji to 6.055.084 zł. Pabianice starały się o 4.800.000 zł, a uzyskały 3.600.000 zł. Miasto dokłada do tej ważnej inwestycji z własnej kasy.

Do remontu są 754 metry ulicy. Po stronie wschodniej powstanie chodnik oraz droga rowerowa, zatoki autobusowe. Będą nowe oświetlone przejścia dla pieszych i oświetlone skrzyżowania ulic Warszawskiej z ulicami Familijną i Nastrojową.

Kociaki i zapaśnicy PTC

Młodzi zapaśnicy pozowali do zdjęć… z kotami. Zrobili to z dobroci serca. Co z tego wyniknie?

foto: Miauczykotek

Bohaterami nietypowej sesji zdjęciowej byli młodzi zapaśnicy oraz... koty. Co z niej wyniknie? Kalendarz na 2020 rok. Pomysłodawczyniami są wolontariuszki z grupy Miauczykotek.

– Pomysł powstał w zeszłym roku. Poprzednie kalendarze były proste, ze zrywanymi kartkami. Powstało kilkadziesiąt sztuk. W tym roku udało nam się znaleźć osobę wspierającą całą akcję i zrodził się pomysł na coś nowego. Poszłyśmy w sport na lokalnym gruncie. Chciałyśmy, aby to były sporty siłowe – mówi **Sławomira Ruta**, koordynatorka grupy.

Panie dotarły do zarządu klubu zapaśników PTC. Pomysł chwycił. W sesji uczestniczyło 15 futrzaków, z czego pięć należało do sportowców.

Powstanie dwieście sztuk kalendarzy. Sto do dyspozycji klubu zapaśniczego, drugie tyle dla Miauczykotka. Sprzedaż będzie prowadzona na terenie naszego miasta, a może nawet powiatu.

– Pieniądze ze sprzedaży przekażemy na wydatki związane z opieką nad kociakami. Zapaśnicy zapewne też mają swoje klubowe potrzeby. Planujemy ruszyć ze sprzedażą, jak tylko kalendarze będą gotowe, być może jeszcze w listopadzie – podsumowuje przedstawicielka fundacji.

Biało–czerwono i radośnie

Nietypowo rozpoczęły się pabianickie uroczystości z okazji 101. rocznicy odzyskania przez Polskę niepodległości.

Najpierw w kościele wystąpiła młodzież szkolna. Był polonez na Starym Rynku. Do rąk kombatantów trafiła publikacja „My, pabianiczanie”. W kościele zabrzmiała „Rota”, „Wojenko, wojenko” i „Marsz, marsz Polonia”. Spektakl słowno–muzyczny przygotowali uczniowie z pabianickich szkół.

Mszę świętą zamówiły władze samorządowe. Zgromadzeni modlili się w intencji obrońców ojczyzny.

Tym razem zanim uroczystości przeniosły się przed pomnik Legionisty, mieszkańcy obejrzeli pokaz poloneza. Wykonali go uczestnicy Biegu Niepodległości wraz z chętnymi mieszkańcami miasta. **Grzegorz Mackiewicz**, prezydent Pabianic i **Krzysztof Habura**, starosta powiatowy, wręczyli pierwsze egzemplarze książki „My, pabianiczanie”, którą samorząd zamówił na okoliczność obchodów Święta Niepodległości.

foto: Kamil Misiek

Był również Apel Pamięci i okolicznościowe przemówienia. Odczytano osoby i instytucje, które zamiast na kwiaty pieniądze przeznaczyły na pabianicki hufiec ZHP. W tym roku były to: Lumileds, „Pamso”, Zakład Energetyki Cieplnej, Miejski Zakład Komunikacyjny, Stowarzyszenie Opieki Hospicyjnej Powiatu Pabianickiego, Pa–Co–Bank, Uniwersytet Trzeciego Wieku, Zakład Wodociągów i Kanalizacji, Antoni Hodak, Światowy Związek Żołnierzy Armii Krajowej Koło w Pabianicach, SP im. św. Wincentego a'Paulo, Rada Rodziców II LO, Rada Rodziców ZS 3, Rada Rodziców I LO, Bogdan i Barbara Piotrowscy, SP i LO Optima, PM nr 5, ZS nr 2. Razem zebrano 2.900 złotych. (kate)

eprasa.pl bc4e311c71

Kurtka i śpiwór w jednym dla bezdomnego

To strażnicy miejscy rozdzielą zimowe kombinezony dla osób koczujących na ulicach.

Kierownik Towarzystwa Pomocy im. Brata Alberta **Klaudiusz Majtka** przekazał komendzie Straży Miejskiej kurtko–kombinezony dla bezdomnych. Mają one ochronić przed wyziębieniem osoby, które zamieszkują pustostany i odmawiają przewiezienia do schroniska w okresie zimowym.

Udało się na razie zdobyć pięć sztuk dzięki ofiarności Fundacji Skarbowości im. Jana Pawła II, działającej we współpracy z odzieżową firmą Volcano. Akcja prowadzona jest w ramach kampanii dobroczynnej „Ciepłe Serce".

– Pracownicy instytucji zajmujących się ubogimi doskonale znają swoich podopiecznych i gwarantują nam, że kurtki trafią do osób, które potrzebują ciepła w zimie, ale też potrafią uszanować taki dar – tłumaczy ideę fundacja. – Kurtek jest tylko 900, więc z pewnością trafią do ubogich, którzy najbardziej tego potrzebują – osób starszych, samotnych, niepełnosprawnych, mieszkających przez całą zimę w niedogrzanych pomieszczeniach.

foto: Ela Tomes

Kombinezony uszyto z nieprzemakalnego materiału, podszytego grubą, ciepłą tkaniną. Po odpięciu dołu kurtka nadaje się do użytku codziennego. W komplecie jest torba oraz polarowy komin.

– Jesteśmy bardzo zadowoleni, że udało nam się zorganizować chociaż tyle. Będziemy apelować o większą ilość. Nie udało się znaleźć sponsorów, więc wielkie podziękowania dla pani **Magdaleny Dworskiej**, że zdecydowała się po długich rozmowach ze mną udzielić takiego wsparcia. Warto pamiętać, że bezdomni potrzebują pomocy nie tylko zimą. Wysokie, letnie temperatury są również dla nich zabójcze. Należy reagować, gdy widzimy taką osobę leżącą na ulicy czy przystanku – mówi kierownik TPBA.

Na dworze coraz zimniej. Niebawem strażnicy miejscy zaczną kontrolować miejsca, gdzie mogą przebywać bezdomni. To oni zdecydują, kto najbardziej potrzebuje ciepłego odzienia na zimę.

– Takich osób w naszym mieście jest dużo. W większości są nam znane, ale przybywa nowych twarzy – dodaje komendant SM **Tomasz Makrocki.**

Policja i Straż Miejska w dużej mierze opiera się na zgłoszeniach od mieszkańców. Wskazywanie służbom osób koczujących na mrozie może uratować im życie.

W czasie interwencji osobom bezdomnym proponowane jest przewiezienie do noclegowni. Tam oferuje się pomoc doraźną oraz długofalową, czyli wyjście z ewentualnego uzależnienia, odnalezienie się na nowo w społeczeństwie, pomoc w znalezieniu zatrudnienia i mieszkania.(ET)

Waszym zdaniem

@Filip: Trzeba przyznać, że fajna inicjatywa i duży plus dla nich, tylko żeby naprawdę potrzebujący to dostali, a nie tacy, którzy to sprzedadzą.

@Daniel: Brawo Straż Miejska, nareszcie do czegoś się przydaliście, wreszcie dla ludzi, a nie przeciwko nim.

@Tomasz: Tylko żeby trafiły do naprawdę potrzebujących...

@Jarosław: Może wam się kiedyś odmieni życie i tak wylądujecie. Nie każdy bezdomny jest tym złym… Przemyślcie, co piszecie… Dużo bezdomnych jest takich, którzy nie wyjdą do ludzi prosić o pomoc, bo im na to honor nie pozwala... Wiadomo, że większość jest tych nie halo… Ale trzeba to przemyśleć i się zastanowić, komu jest pomoc potrzebna.

komentarze z portalu: zyciepabianic.pl

Konkurs GS Samopomoc Chłopska i *Życia Pabianic*

Tona węgla do wzięcia

Nagrodę ufundowała Gminna Spółdzielnia Samopomoc Chłopska. GS zapewnia też bezpłatny dowóz węgla (na terenie Pabianic) pod wskazany przez laureata adres.

Jak powalczyć o węgiel?

W kolejnych numerach ***Życia Pabianic*** (19, 26 listopada i 3 grudnia) znajdziecie Państwo ilustracje przedstawiające wagoniki z węglem (z numerami od 1 do 3 na burtach), a w numerze, który ukaże się 3 grudnia – lokomotywę. Będzie na niej miejsce na podanie swoich danych teleadresowych.

Żeby powalczyć o tonę węgla, trzeba skompletować pociąg z węglem. Dziś zamieszczamy pierwszy obrazek – wagonik z węglem nr 1.

W konkursie wezmą udział tylko oryginalne, kolorowe kupony wycięte z naszej gazety. Im więcej kuponów, tym większa szansa na węgiel.

Wycięte obrazki z gazety należy nakleić na kartkę pocztową lub włożyć do koperty, wpisać swoje dane i dostarczyć do redakcji ***Życia Pabianic*** (Stary Rynek 7) do 7 grudnia 2019 r.

Spośród osób, które wezmą udział w naszej zabawie, wyłonimy laureata, który otrzyma tonę węgla. Jego nazwisko podamy w numerze ***Życia Pabianic***, który ukaże się 10 grudnia 2019 r.

reklama

Dyżury radnych miejskich

12 listopada w godz. 16.00–17.00 w pokoju nr 31 Urzędu Miejskiego (**ul. Zamkowa 16**) dyżur pełni **Aleksandra Stasiak** – wiceprzewodnicząca Rady Miejskiej w Pabianicach.

Tadeusz Gęs – radny Rady Miejskiej będzie pełnił dyżur radnego w każdy poniedziałek **w godz. 13.45–14.45** w Biurze Rady Miejskiej, Urząd Miejski w Pabianicach, ul. Zamkowa 16.

Pozostali radni przyjmują mieszkańców w każdy wtorek w godz. 15.00–16.00 po uprzednim uzgodnieniu z Biurem Rady Miejskiej, tel. 42 22 54 651,42 22 54 663.

Dyżury radnych powiatowych

12.11 w godz. 15.00–16.00 w sali kominkowej Starostwa (**ul. Piłsudskiego 2**) dyżur pełnią **W. Flajszer, J. Habura, M. Wolski.**

Przewodniczący Rady – **Florian Wlaźlak** przyjmuje interesantów od poniedziałku do piątku po uprzednim telefonicznym ustaleniu terminu. Tel. 42 225 40 16 lub 42 225 40 44.

13.11 w godz. 14.00–15.00 w UG Ksawerów dyżuruje **J. Kosmala.**

13.11 w godz. 15.00–16.00 w UM Konstantynów Łódzki dyżuruje **H. Brzyszcz.**

eprasa.pl bc4e311c71

ODESZLI

HENRYK JANISZEWSKI
31 października. Miał 73 lata

PELAGIA PATORSKA
z domu MATYNIA
1 listopada. Miała 84 lata

JÓZEF MADAJ
1 listopada. Miał 74 lata

DARIUSZ WALASIAK
1 listopada. Miał 55 lat

RYSZARD JAGUSIAK
1 listopada. Miał 83 lata

JÓZEFA WANDA JARMAKOWSKA
z domu PLISZKA
3 listopada. Miała 96 lat

GENOWEFA NAWROCKA
z domu LESZCZYŃSKA
4 listopada. Miała 92 lata

FELIKS LUDWISIAK
4 listopada. Miał 77 lat

JÓZEF ZBIGNIEW KŁOSIŃSKI
mistrz tkacki
4 listopada. Miał 73 lata

WŁODZIMIERZ LEFIK
4 listopada. Miał 77 lat
Pogrzeb 12 listopada
na cmentarzu katolickim

MARIAN BALASIŃSKI
6 listopada. Miał 87 lat
Pogrzeb 12 listopada
na cmentarzu katolickim

STANISŁAW GAWLIK
7 listopada. Miał 83 lata
Pogrzeb 12 listopada
na cmentarzu komunalnym

JACEK BRYGIER
7 listopada. Miał 55 lat
Pogrzeb 14 listopada
na cmentarzu komunalnym

HENRYK PATYKOWSKI
7 listopada. Miał 84 lata
Pogrzeb 14 listopada
na cmentarzu komunalnym

ZDZISŁAWA KIERZEK
z domu OZIMEK
7 listopada. Miała 89 lat
Pogrzeb 13 listopada
na cmentarzu katolickim

WŁODZIMIERZ PAWŁOWSKI
Miał 72 lata
Pogrzeb 13 listopada
na cmentarzu komunalnym

Gorzkie żale do PCK

foto: archiwum

Czytelniczka krytykuje zawartość paczki, jaką jej dziecko otrzymało w szkole. Czuje się urażona. Czy słusznie?

Do redakcji ***Życia Pabianic*** dotarł anonimowy list, w którym czytelniczka żali się na PCK. Oto fragment treści (pisownia oryginalna):

„Jestem matką dziecka, które dostało paczkę do szkoły. Jak dziecko przyniosło to do domu to byłam bardzo zdziwiona zawartością reklamówki. Zresztą moje dziecko również. Kilka zeszytów i bloków oraz długopisów. Jakiś pojemnik na małą kanapkę. Zawartość to jakieś 12–13 zł. Co to było. Żadnych kredek. Ja nie wymagam wiele, ale jak coś już robią i chcą pomagać to niech ta paczka wygląda lepiej... Na początku miesiąca poszłam w godzinach jakie są wypisane żeby załatwić jedną sprawę a biuro PCK było zamknięte. Niech z ludzi nie robią idiotów. To że potrzebuję pomocy to nie znaczy, że mam być traktowana gorzej".

Fundusze zdobywane są przez wolontariuszy poprzez zbiórki w szkołach, na ulicy czy w marketach

Sprawdziliśmy, na jakiej zasadzie funkcjonuje rejonowy oddział i poprosiliśmy o odniesienie się do listu. Oto, co udało nam się ustalić.

Organizacja oferuje wsparcie materialne w postaci żywności, odzieży i wspomnianych paczek. Wyprawka jest dzielona po równo, dokładnie opisywana i rejestrowana. Na rzecz potrzebujących przekazuje się tyle, na ile pozwala ofiarność ludzi.

Fundusze pozyskiwane są przez wolontariuszy poprzez zbiórki w szkołach, na ulicy czy w marketach. Artykuły spożywcze gromadzi się szczególnie przed świętami wielkanocnymi i Bożym Narodzeniem. PCK przyjmuje systematycznie odzież dla potrzebujących. Szkolni ochotnicy przeprowadzają tzw. „Gorączkę Złota", podczas której uczniowie zbierają monety 1–, 2– i 5–groszowe. 31 października sprzedawano zapałki w okolicach cmentarza. Można przekazywać na konto organizacji 1 proc. podatku. Poza tym zarząd PCK szuka pomocy w instytucjach i zakładach pracy.

– Ubrania rozdajemy na bieżąco. Jeśli chodzi o paczki dla dzieci, nie są może tak spektakularne jak kiedyś, raczej skromne, ale robimy tyle, na ile pozwalają nam zebrane fundusze. Łatwo zauważyć, że 2–3 lata temu ludzie z większą ochotą dawali datki na dzieci – mówi wolontariuszka PCK, która nie chce ujawniać swojego nazwiska.

Nic w tym dziwnego, biorąc pod uwagę dodatki socjalne, takie jak 500+ czy Dobry Start. Na sytuację ma również wpływ ilość stowarzyszeń pomagających najmłodszym, które powstały w ostatnich latach. PCK skupiło większą uwagę na osobach starszych, chorych i samotnych. Nie wyklucza to jednak zbiórek typowo dla dzieci. Wyprawki wciąż trafiają do szkół podstawowych na terenie Pabianic i kilku placówek poza jej granicami.

Czy reakcja niezadowolonej matki była zasadna?

– Nie mamy raczej problemu z podopiecznymi. Przynajmniej tak mi się wydaje. Są to osoby borykające się z przeróżnymi problemami. Najmniej wymagają ci najbardziej potrzebujący. Nie ukrywam, że zdarzały się przypadki, kiedy zgłaszali się ludzie, którzy wsparcia wcale nie potrzebowali. Jeśli rzeczywiście było coś nie tak z paczką, pani, która napisała ten list, mogła skontaktować się z nami – dodaje wolontariuszka.

Kiedy pracują?

Biuro PCK działa tylko trzy dni w tygodniu w określonych godzinach. Jego pracownicy oddają swój czas potrzebującym dobrowolnie i nieodpłatnie. Umownie jest to 40 godzin miesięcznie, ale zwykle i tak poświęcają go dużo więcej. Poza działalnością charytatywną pracują na etatach w różnych firmach.

– Zdarza się, że nikogo nie ma w siedzibie, choć godziny wskazują, że powinien ktoś być. Są to sporadyczne przypadki, np. z powodu choroby. Czasami ciężko o zastępstwo. Do dyspozycji jest numer telefonu, pod którym można umawiać się na spotkanie. Dla stałych podopiecznych jestem dostępna nawet pod numerem prywatnym – zapewnia pracownica oddziału.

Koło pabianickiego Czerwonego Krzyża nie ma funduszy, by zatrudnić pracownika, który będzie do dyspozycji 8 godzin dziennie. Działa na zasadzie wolontariatu.(ET)

Gdzie i kiedy udać się po pomoc?
ul. Moniuszki 16, poniedziałek 12.30–15.30, wtorek 10.00–14.00, środa 10.00–14.00. W godzinach pracy wydawana jest odzież.
Nr tel. +42 215 24 04, e–mail: orpckpabianice@gmail.com

reklama

MIEJSKI ZAKŁAD POGRZEBOWY
przy Cmentarzu Komunalnym
95-200 Pabianice, ul. Kilińskiego 57/59
Świadczy kompleksowe usługi pogrzebowe oraz całodobowe przewozy zwłok do chłodni
tel: 607 031 100
Kancelaria czynna:
pn.-pt. 8.00-16.00,
sobota 8.00-14.00
tel. (42) 215-12-60
www.mzppabianice.pl
Bezpłatne formalności z ZUS
U nas zapłacisz kartą

eprasa.pl bc4e311c71

Wolontariusze zapukają do 55 rodzin

W ostatniej fazie są przygotowania do „Szlachetnej Paczki”. W Pabianicach jest 18 wolontariuszy, którymi zarządza Anna Kurkowska.

– To bardzo intensywny czas i najtrudniejsza praca. Teraz odwiedzamy rodziny, które są zarejestrowane w systemie, aby zdążyć z formalnościami do 16 listopada – mówi liderka „Szlachetnej Paczki” w Pabianicach.

Wtedy nastąpi oficjalne otwarcie bazy rodzin. Tego dnia będzie zorganizowany marsz, w którym wezmą udział wolontariusze z województwa łódzkiego.

– Tegoroczny event rozpoczynamy na Placu Wolności w Łodzi, gdzie wszyscy uczestnicy zbiorą się, by pomaszerować ulicą Piotrkowską, aż do samej mety, czyli do pasażu Schillera – informuje **Justyna Wyszkowska**, asystent do spraw promocji „Szlachetnej Paczki” w województwie łódzkim.

Pabianickich wolontariuszy jest 18. Połowa z nich ma już doświadczenie przy organizacji poprzednich edycji akcji. Są również nowi, którzy dopiero w tym roku zaczynają pomagać Szlachetnej Paczce. Do odwiedzenia mają 55 rodzin.

– Gdy nastąpi otwarcie bazy, będziemy mogli przeczytać ich historię na stronie internetowej i wybrać te, które urzekną nas najbardziej – dodaje Anna Kurkowska.

Jak to zrobić? Na początku należy wybrać województwo, w naszym przypadku łódzkie. Następnie pojawią nam się miejscowości. Po kliknięciu na miasto Pabianice znajdziemy wykaz rodzin z naszego rejonu. Wchodząc po kolei w każdą z nich przeczytamy opis sytuacji, w której obecnie znajduje się rodzina, a także dowiemy się, jakie są jej najważniejsze potrzeby. Będzie tam wykaz konkretnych produktów, których potrzebuje. Po wybraniu rodziny, strona przekieruje nas do formularza kontaktowego, w którym trzeba będzie podać niezbędne dane osobowe, m.in. imię, nazwisko, e–mail oraz numer telefonu. Dane te zostaną udostępnione wolontariuszowi, który będzie nas wspierał w przygotowaniu paczki.

Finał tegorocznej edycji „Szlachetnej Paczki” zaplanowano na 6–8 grudnia. (kate)

foto: Kamil Misiek

reklama

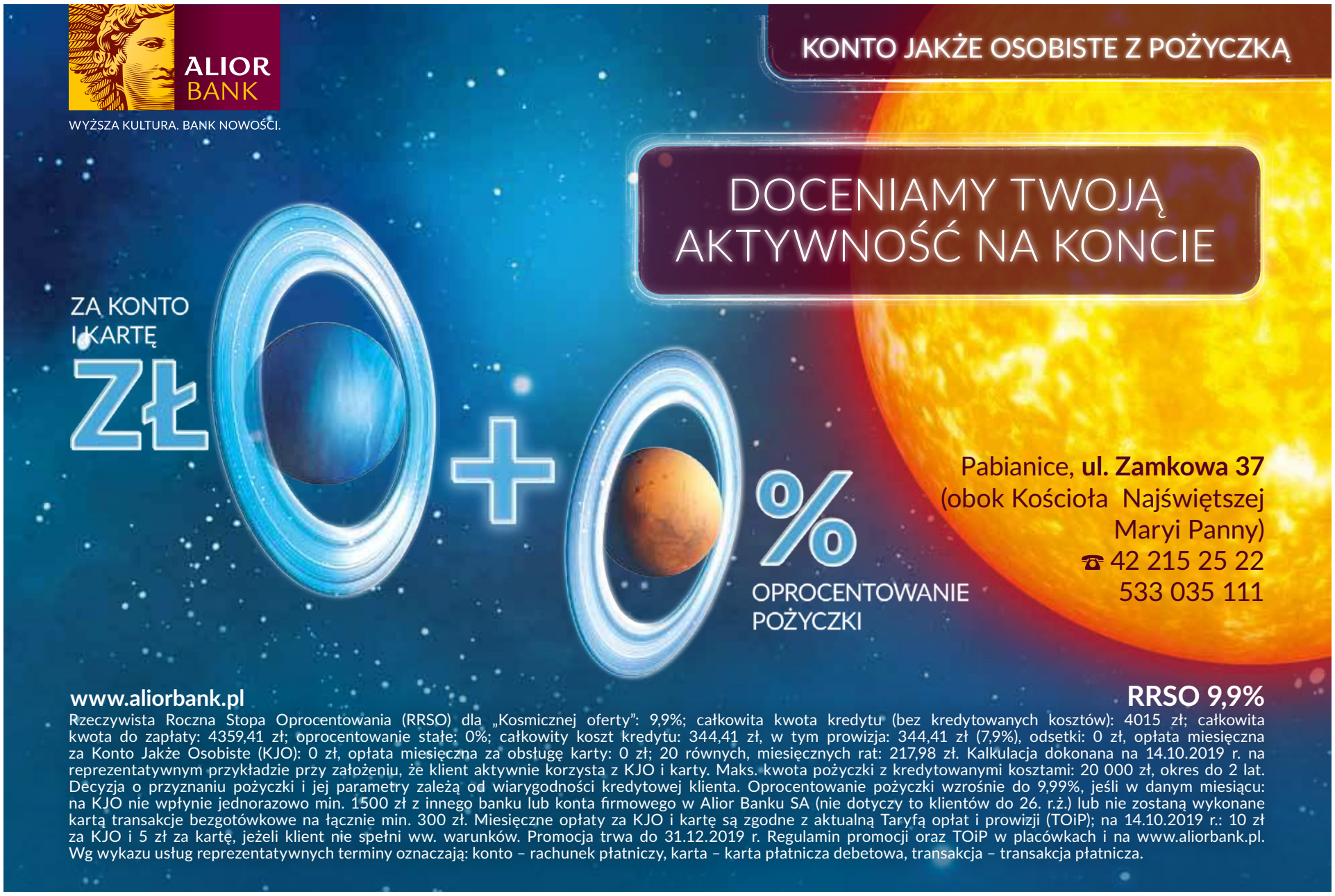

eprasa.pl bc4e311c71

Będzie zaciskanie pasa i wyższe podatki w mieście

foto: Kamil Misiek

W przyszłym roku okrojony zostanie fundusz na drogi

To nas czeka w 2020 roku. Prezydent robi przymiarki do przyszłorocznego budżetu miasta.

W kasie miejskiej zabraknie pieniędzy na inwestycje drogowe, ograniczona zostanie działalność Miejskiego Ośrodka Kultury i Centrum Seniora.

– Przewidujemy, że tylko ok. 1 mln zł wydamy na drogi, będą też drobne remonty w szkołach – ujawnia prezydent **Grzegorz Mackiewicz**. – Jest też zagwarantowany milion zł na realizację projektów 2019 r. z budżetu obywatelskiego.

Nie będzie miejskiego sylwestra, skromniejsze będą Dni Pabianic i inne imprezy masowe.

– Planujemy też ograniczenie ilości kursów autobusów miejskich – dodaje prezydent.

Zaciskanie pasa Mackiewicz zaczął już w ratuszu. Ogranicza zatrudnienie urzędników.

Taki czarny scenariusz na przyszły rok przedstawił prezydent Grzegorz Mackiewicz i skarbniczka **Katarzyna Muszyńska** na czwartkowej konferencji prasowej w ratuszu.

Jedynie wielka inwestycja tramwajowa i przebudowa ulicy Warszawskiej pozostaje bez zmian. Te inwestycje finansowane są z funduszy unijnych i środków zewnętrznych. Miasto wyłoży też sporo własnych pieniędzy na ten cel. To ok. 60 mln na projekt tramwajowy i ok. 3,5 mln zł na przebudowę Warszawskiej.

– Na wkład własny w projekt tramwajowy pieniądze pozyskamy z obligacji. Będziemy je wykupywać w przyszłych latach – wyjaśnia skarbniczka.

– Nie spodziewaliśmy się, że subwencji oświatowej będzie mniej niż w tym roku – dodaje prezydent. – Na początku naszych prac nad budżetem brakowało kilkadziesiąt milionów zł, po cięciach brakuje jeszcze kilkanaście milionów.

W cięciu wydatków i robieniu oszczędności prezydent „doszedł do ściany".

Mackiewicz nie ukrywa, że zaproponuje radnym podwyżkę lokalnych opłat i podatków. Jak wysoką? Tego jeszcze nie wiemy. Trwają przymiarki.

I to wszystko dlatego, że do kasy miejskiej wpłynie mniej pieniędzy od państwa z podatku od osób fizycznych oraz mniej subwencji oświatowej i ogólnej. Dlaczego?

– Rząd zwolnił niektórych pracowników z płacenia podatku, a także podniósł wynagrodzenia pracowników oświaty, tylko w ślad za tym nie przyszły pieniądze – tłumaczył prezydent Mackiewicz. – W przyszłym roku szykują się też podwyżki cen usług, co musimy uwzględnić w naszym budżecie.

Dochody miasta w 2020 roku to ok. 195 mln zł, w tym subwencja oświatowa to ponad 35 mln zł (mniej o 100 tys. zł), wyrównawcza to 5,3 mln zł (mniej o 300 tys. zł).

– Wysokość i sposób podziału subwencji oznacza, że jeszcze więcej musimy dopłacać do zadań edukacyjnych – dodaje skarbniczka. – Potrzeby, głównie na zabezpieczenie podwyżek płacy minimalnej i wynagrodzeń pracowników oświaty i innych grup zawodowych, ogromnego wzrostu cen energii i innych usług, przy zapewnieniu utrzymania wytworzonej na przestrzeni ostatnich lat infrastruktury znacznie wzrosły.

Same wzrosty wynagrodzeń w edukacji związane z podwyżkami płac dla nauczycieli oraz wzrosty związane z wyrównaniem płacy minimalnej to koszt dla budżetu miasta o dodatkowe 10 mln zł.

Łączne dochody miasta w stosunku do roku 2019 wzrosły jedynie o kwotę 2.011.532 zł.

Planuje się, że w przyszłym roku wydatki bieżące na zadania własne to będzie kwota 190.663.000 zł. Zasadniczy wpływ na ten stan rzeczy ma ograniczenie środków z budżetu państwa.

– Obecna sytuacja finansowa i założenia przyjęte do projektu budżetu na rok 2020 determinuje miasto do drastycznego ograniczenia wydatków bieżących – reasumuje skarbniczka. – Planujemy przeznaczyć środki w zasadzie tylko na realizację dużych zadań już kontynuowanych, w niewielkiej kwocie na budowę dróg i zabezpieczenie zadań z budżetu obywatelskiego.(gg)

W 2020 roku będą realizowane trzy duże projekty:

„Poprawa efektywności wykorzystania energii w budynkach użyteczności publicznej...",„Modernizacja i rozwój komunikacji miejskiej w Pabianicach", „Łódzki tramwaj metropolitalny etap Pabianice–Ksawerów" oraz przebudowa ulicy Warszawskiej na odcinku od Dużego Skrętu do granic miasta wraz z budową kolektora kanalizacji deszczowej do ul. Widzewskiej.

Zadania będą finansowane z trzech źródeł:
Unia Europejska – 74.978.759,94 zł
Fundusz Dróg Samorządowych – 3.594.985,00 zł
Budżet państwa – 7.026.316,35 zł
Wpływy własne – 56.885.082,71 zł

Bezpłatne porady adwokata w *Życiu Pabianic*

Potrzebujesz pomocy prawnej, a nie stać Cię na nią? Przyjdź do redakcji ***Życia Pabianic***, ul. Stary Rynek 7.

§ KUPON na poradę prawną do kancelarii Szram & Stężycki

W **czwartek** od godz. 14.30 mecenas **Marcin Stężycki** z kancelarii Maria Szram & Marcin Stężycki będzie udzielał bezpłatnych porad osobom, które przyjdą z wyciętym z gazety kuponem.

Chęć skorzystania z porady prosimy wcześniej zgłosić w redakcji, tel. 42 22 70 400.

informator

zdrowie

szpital (Pabianickie Centrum Medyczne)
42 225 35 00
Apteki całodobowe:
ul. Jana Pawła II 36/40
42 213 90 70

jedzenie z dowozem

Bar Pierożek 42 215–68–80
Kogel Mogel..... 518–316–911

pogotowie ratunkowe.....999
nocna i świąteczna
pomoc lekarska PCM
42 225–36–13
straż pożarna.....998
42 225–43–21
policja.....997
42 225–33–00
Straż Miejska.....42 225–46–53
pogotowie gazowe.....42 215–72–24
„elektrownia".....991
42 275–10–10
„ciepłownia".....993
pogotowie wod–kan.....994
42 21–56–564

taxi

Trzy Korony 42 213–13–13
Hallo Taxi.....42 2133–133

Życie Pabianic – tygodnik informacyjny. Redaktor naczelna **Grażyna Grabowska**, dziennikarze **Magdalena Kosińska**, **Elżbieta Tomes**, fotoreporter **Kamil Misiek**, rysownik **Katarzyna Zalepa**, współpracownicy **Katarzyna Giedrojć, Magdalena Błoch, Monika Grzegorzewska,** sport: **Grzegorz Ziarkowski**. Sekretariat i reklama **Agata Grzech**, **Agnieszka Kusiak**. DTP **Beata Łącka–Kuźba, Sylwia Fronczala**. Adres redakcji **95–200 Pabianice, Stary Rynek 7**, tel. **42–22–70–400**, **www.zyciepabianic.pl**, email **redakcja@zyciepabianic.pl**
Wydawca **Agencja Dziennikarzy spółka z o.o.** Pabianice, Stary Rynek 7. Druk **Drukarnia Polskapresse sp. z o.o. w Łodzi**.

eprasa.pl bc4e311c71

ul. Zamkowa

Po szyneczkę z pudełeczkiem

Sklepy Pamso postanowiły zadbać o środowisko i ograniczyć zużycie foliówek do 30 proc. W swoich sklepach firmowych Pamso wprowadziło możliwość pakowania zakupów mięsno – wędliniarskich w opakowania przyniesione przez klienta. Można śmiało prosić ekspedientkę o skrojenie szyneczki do swojego pojemnika. Taki pomysł, w trosce o naszą planetę, zgłosiła pani Elżbieta Karbowiak, pracownik sklepu firmowego w Łodzi.

Stary Rynek

Sklep się wyprzedaje

Mieszczący się tu sklep z odzieżą męską i młodzieżową ogłosił wyprzedaż. Choć nie taką, na jaką czeka każdy klient. Na sprzedaż jest wyposażenie sklepu. Na witrynie widnieje także kartka „lokal do wynajęcia". Czyżby to koniec „Męskiego stylu"?

ul. Widzewska

Tu będzie park

Trwają roboty przy organizacji parku między ulicami Widzewską i Partyzancką. Wyznaczono już rabaty i klomby. Teraz przyszedł czas sadzenia roślin. Są już rabaty różane, będą klomby z różnych gatunków traw. Przy ogrodzeniu od Partyzanckiej posadzono kolorowe pnącza. Na prawie 3 ha ziemi przy wjeździe do miasta będzie oaza zieleni i kwiatów. Nad wszystkim czuwa Łukasz Tarapacz, architekt krajobrazu.

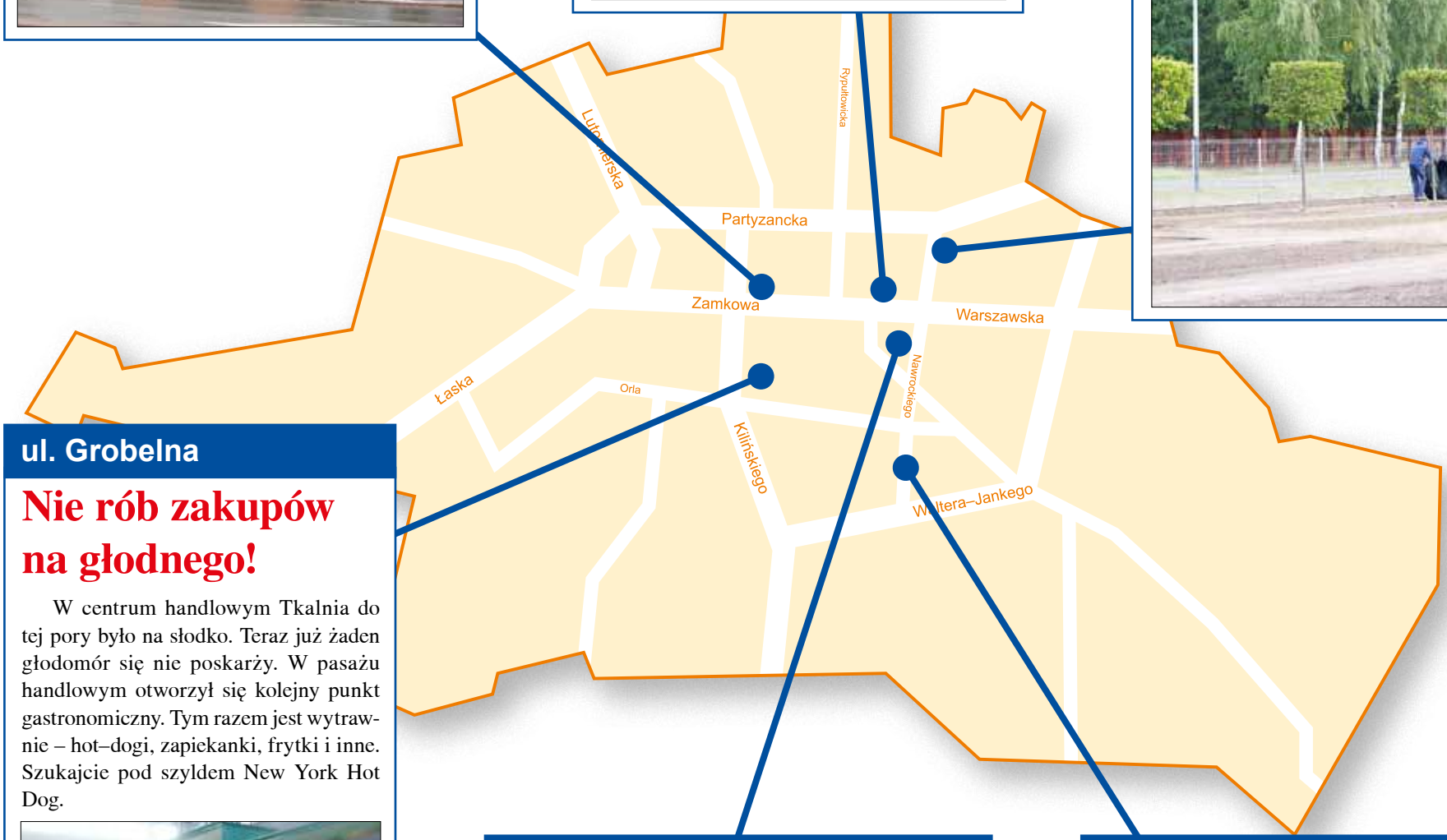

ul. Grobelna

Nie rób zakupów na głodnego!

W centrum handlowym Tkalnia do tej pory było na słodko. Teraz już żaden głodomór się nie poskarży. W pasażu handlowym otworzył się kolejny punkt gastronomiczny. Tym razem jest wytrawnie – hot–dogi, zapiekanki, frytki i inne. Szukajcie pod szyldem New York Hot Dog.

ul. Piotra Skargi

Przy żłobku zielono

Teren żłobka przy Piotra Skargi pięknieje. Po zakończeniu remontu chodnika i ciągu komunikacyjnego, przyszedł czas na uporządkowanie przyżłobkowych zieleńców. W świeżo dowiezionej ziemi posiano trawę, posadzono drzewka i wkopano tuje.

ul. Nawrockiego

Uwaga na muldy!

To ostrzeżenie dla kierowców skręcających z ulicy Nawrockiego w prawo w ul. Świetlickiego. Przed skrzyżowaniem natkną się na grubą muldę asfaltu, wyjeżdżoną przez ciężarowe auta i miejskie autobusy.

eprasa.pl bc4e311c71

Z nożem na męża

foto: pixabay

28–letni mężczyzna ma rany kłute i cięte przedramienia. Trafił do szpitala.

– Jego życiu nie zagraża niebezpieczeństwo – informuje nadkom. **Joanna Szczęsna** z pabianickiej policji. – Jest w szpitalu pod opieką lekarzy.

Do zdarzenia doszło w ubiegły czwartek przed północą. Policjanci zostali wezwani do awantury domowej przy ul. Warszawskiej. W mieszkaniu zastali małżonków i dwoje małych dzieci. Mężczyzna był nietrzeźwy, miał zakrwawioną rękę. Mundurowi wezwali do niego pomoc medyczną. Karetką pogotowia przewieziono go do szpitala.

– Trafił do SOR–u około 1 w nocy – mówi **Adam Marczak** z Pabianickiego Centrum Medycznego. – Został zaopatrzony i przewieziony do szpitala WAM w Łodzi, gdzie jest oddział chirurgii ręki.

Kobietę zatrzymano i przewieziono do komendy przy Żeromskiego. Dzieci, dwie dziewczynki w wieku 6 i 8 lat, oddano pod opiekę dziadków.

– Kobieta została przesłuchana i zwolniona do domu – informuje policjantka. – Mężczyzny nie udało się przesłuchać. Miał ok. 2 prom. alkoholu w organizmie.

Jeszcze w piątek policjantom nie udało się z nim porozmawiać.

– Prowadzimy dochodzenie w tej sprawie – dodaje nadkom. Szczęsna.(g)

On kradł, ona sprzedawała

Mąż okradał hurtownię, w której pracował, a jego żona wystawiała skradziony towar na portalach internetowych.

Jak ustalili policjanci, przestępczy proceder, z którego para uczyniła sobie stałe źródło dochodu, trwał dwa lata. 26–latek pracował w hurtowni na terenie powiatu pabianickiego. Wynosił z pracy artykuły spożywcze i parafarmaceutyki. Trefny towar przywoził do domu, a jego żona wystawiała go na sprzedaż na portalach internetowych.

Kryminalni przeszukali ich mieszkanie i znaleźli 30 kartonów z trefnym towarem. Były to artykuły spożywcze (m.in. owoce w puszkach, nadziewane papryki, tuńczyk), a także parafarmaceutyki (termometry, szczoteczki do zębów, dozowniki na leki, gaziki).

Właściciele hurtowni oszacowali straty na kilka tysięcy złotych.

W ubiegłą środę małżeństwo usłyszało zarzuty. On odpowie za kradzież, a jego 23–letnia żona za paserstwo. Grozi im kara do 5 lat pozbawienia wolności.

410.000 zł w „podróbkach”

Odzież, buty, torebki i okulary z podrobionymi znakami towarowymi znanych światowych marek na targowisku.

Policjanci pod nadzorem pabianickiej prokuratury prowadzą dochodzenie w sprawie podróbek znanych marek sprzedawanych na targowisku w Rzgowie. Kryminalni ze Rzgowa i policjanci z Koluszek zabezpieczyli odzież, buty, torebki i okulary z podrobionymi znakami towarowymi znanych światowych marek. Było to w ostatni poniedziałek października. Wcześniej mundurowi dostali cynk, że na jednym ze stoisk centrum handlowego handluje się „trefnym” towarem. Mundurowi postanowili sprawdzić „cynk”. Wpadli i przetrząsnęli stoisko.

– Uzyskane informacje potwierdziły się – informuje **Aneta Kotynia** z koluszkowskiej policji. – Podczas przeszukania stoiska policjanci zabezpieczyli łącznie 190 sztuk odzieży damskiej, torebek, okularów i butów.

Na miejscu obecny był specjalista z zakresu rozpoznawania znaków handlowych. To on oszacował wstępne straty właścicieli poszczególnych znaków na kwotę ponad 410.000 złotych.

Handlująca „trefnym” towarem 44–letnia mieszkanka Łodzi musi się liczyć z surową karą.

– Zgodnie z ustawą Prawo własności przemysłowej za handel wyrobami z podrobionymi znakami towarowymi grozi wysoka grzywna, kara ograniczenia wolności albo pozbawienia wolności do lat 5 – dodaje Kotynia.

reklama

eprasa.pl bc4e311c71

Afera w pabianickiej policji

Nagana dla zastępcy komendanta

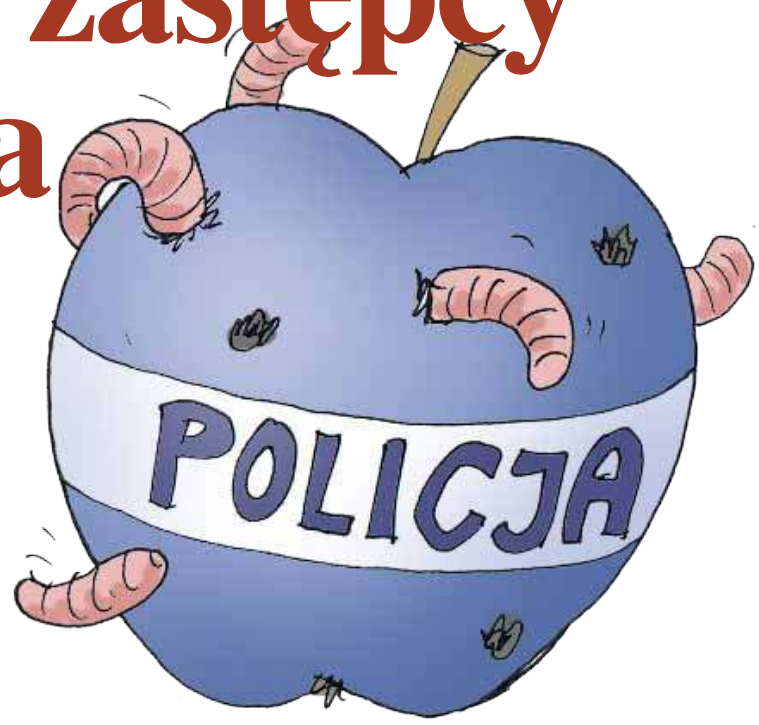

Są decyzje po postępowaniach dyscyplinarnych wobec pabianickich funkcjonariuszy. Tłumaczyli się zastępca komendanta i policjant z „drogówki”.

Nadinspektor **Andrzej Łapiński** wszczął czynności wyjaśniające w komendzie policji w Pabianicach po tym, jak na swego szefa poskarżyli pabianiccy funkcjonariusze.

Powodem konfliktu między grupą policjantów, a jednym z zastępców komendanta KPP w Pabianicach miała być przyjaźń między zastępcą komendanta, a jednym z biznesmenów z gminy Lutomiersk. Policjanci twierdzili, że zastępca komendanta pouczał ich, iż nie należy kontrolować pojazdów tej firmy. Poza tym „policjanci po służbie i przy użyciu służbowych radiowozów wykonują dla tego przedsiębiorcy usługi, za które musiałby sporo zapłacić”.

– Funkcjonariusz w dniu wolnym od pracy miał wykonywać czynności służbowe w związku z zabezpieczeniem przejazdu ładunku ponadnormatywnego na rzecz jednej z firm, z terenu gminy Lutomiersk – wyjaśnia nadkom. **Adam Kolasa** z biura prasowego łódzkiej policji

W lipcu tego roku jeden z policjantów, wykonując polecenie służbowe, konwojował transport lutomierskiej firmy poza terenem, na którym pełnił służbę. Złamał przepisy resortowe.

Co ujawniło postępowanie wyjaśniające w pabianickiej komendzie?

– Z informacji przekazanych przez Wydział Kontroli KWP w Łodzi wynika, że w przedmiotowej sprawie wszczęto dwa postępowania dyscyplinarne – informuje mł. insp. **Joanna Kącka** z komendy wojewódzkiej policji w Łodzi.

Jak się dowiedziało ***Życie Pabianic,*** Wydział Kontroli stwierdził, że było wykorzystanie pojazdu służbowego Kia bez podstaw prawnych do celów służbowych oraz, że nastąpiło wydanie bez uzasadnienia prawnego polecenia służbowego policjantowi drogówki. Strata oszacowana na ok. 362 zł – koszt użycia pojazdu i koszty osobowe 1 policjanta.

– Uznano przewinienia dyscyplinarne obu funkcjonariuszy, co zawsze wiąże się z konsekwencjami finansowymi dotyczącymi chociażby nagrody rocznej – dodaje Kącka.

Komendant wojewódzki miał kilka rodzajów kar dyscyplinarnych do dyspozycji: nagana; zakaz opuszczania wyznaczonego miejsca przebywania; ostrzeżenie o niepełnej przydatności do służby na zajmowanym stanowisku; wyznaczenie na niższe stanowisko służbowe; obniżenie stopnia; aż po wydalenie ze służby.

– Zastępca komendanta otrzymał karę dyscyplinarną nagany – ujawnia mł. insp. Kącka. – Na wymiar kary miał wpływ m.in. dotychczasowy przebieg służby.

Kara nagany oznacza wytknięcie ukaranemu przez przełożonego dyscyplinarnego niewłaściwego postępowania.

– W stosunku do funkcjonariusza „drogówki” odstąpiono od wymierzenia kary dyscyplinarnej – dodaje Kącka.

Zastępca komendanta z własnej kieszeni pokrył koszty związane z „dodatkową” pracą policjanta.

Na tym nie koniec. Jak się dowiedziało ***Życie Pabianic,*** o sprawie poinformowano Wydział w Łodzi Biura Spraw Wewnętrznych Policji, które na co dzień współpracuje z prokuraturą.(g)

Waszym zdaniem

lukasz: Komedia. A potem się dziwią, że masa ludzi ich nie szanuje a jedynie się śmieje.

oldboy: A czy ta „przyjaźń zastępcy komendanta z jednym z biznesmenów gminy Lutomiersk”, to była taka zupełnie bezinteresowna? Czy to wykorzystywanie funkcjonariuszy i państwowego sprzętu, za który płacą wszyscy podatnicy, do celów stricte prywatnych, wypływało tylko i wyłącznie z dobroci serca Pana Zastępcy Komendanta? BSW Policji już to nie interesuje?

Pablo: Czarne owce w Policji powinno się wydalać że służby, żeby nie psuły opinii uczciwym funkcjonariuszom!

komentarze z portalu: zyciepabianic.pl

Odsiedzi rok

Po służbie zatrzymali 43–latka ukrywającego się przed wymiarem sprawiedliwości.

To było w ubiegły wtorek przed południem. Dwaj policjanci z konstantynowskiego komisariatu po służbie wybrali się na siłownię. Na parkingu przed galerią handlową zauważyli znanego im mężczyznę. Był poszukiwany do odbycia kary więzienia. Policjanci zawiadomili dyżurnego, poprosili o wsparcie i zatrzymali 43–latka.

Mężczyzna przez Sąd Rejonowy w Pabianicach został skazany prawomocnym wyrokiem na karę 1 roku pozbawienia wolności za czynną napaść na policjanta z użyciem niebezpiecznego narzędzia.

Do zdarzenia doszło kilka miesięcy temu w Konstantynowie Łódzkim. 43–latek awanturował się, więc rodzina wezwała policję. Mężczyzna ugodził nożem jednego z interweniujących funkcjonariuszy.

– Skazany nie stawił się jednak w Zakładzie Karnym, lecz ukrywał przed wymiarem sprawiedliwości. Nocował u znajomych – informuje nadkom. **Joanna Szczęsna** z pabianickiej policji.

Teraz przez najbliższe miesiące będzie miał stałe miejsce pobytu – za kratami.

Złapali złodzieja

Bezdomny 23–latek za kradzież roweru został ukarany mandatem, a rower wrócił do właścicielki.

To było w czwartek, w Ksawerowie. 49–letnia kobieta pojechała rano po zakupy rowerem. Jednoślad postawiła przed sklepem przy ul. Jana Pawła II i weszła zrobić zakupy. Gdy wyszła, roweru nie było. Jak się okazało, „zaopiekował się” nim bezdomny 23–latek. Zabrał rower i odjechał w kierunku ul. Zachodniej.

Nie nacieszył się łupem. W pogoń za rabusiem ruszył właściciel sklepu. Po drodze dołączył do niego dzielnicowy, który jechał na posterunek. Razem dopadli złodzieja roweru. Jednoślad wrócił do właścicielki, a złodziej za kradzież został ukarany mandatem karnym.

Policjanci ustalają, czy drugi rower, którym 23–latek przyjechał do sklepu, nie pochodzi z przestępstwa.(g)

DWOJE MŁODYCH W SZPITALU

We wtorek na ul. Kolejowej w Konstantynowie zderzyły się czołowo VW golf i skoda octavia. Poszkodowani to kierowcy pojazdów: 24–letnia kobieta i 28–letni mężczyzna. Oboje zostali przetransportowani do szpitala.

200 ZŁ ZA ŚMIECENIE

We wtorek o 11.40 dyżurny Straży Miejskiej odebrał zgłoszenie o podrzucaniu śmieci. Zgłaszający złapał sprawcę na gorącym uczynku. Mężczyzna nieźle nabałaganił na ulicy Żurawiej. Wyrzucił tam m.in. plastik i sklejkę. Przyznał się grzecznie do winy i musiał posprzątać podrzucone śmieci. Strażnicy miejscy ukarali go mandatem w wysokości 200 zł.

POŻAR W KUCHNI

W sobotę o godzinie 20.30 na ul. Trębackiej wybuchł pożar. Paliło się w kuchni na 4. piętrze. Mieszkańcy opuścili mieszkanie jeszcze przed przyjazdem strażaków. Nikt nie został poszkodowany.

Spaliła się kuchenka i wiszące szafki na ścianie. Od wysokiej temperatury popękały szyby. Strażacy ugasili ogień wodą z hydronetki. Oddymili i przewietrzyli pomieszczenia, a na koniec zbadali jeszcze stężenie tlenku węgla w mieszkaniu.

Straty wstępnie oszacowano na 20.000 złotych. Przyczyną pożaru było prawdopodobnie zwarcie w instalacji elektrycznej kuchenki.

MANDAT ZA OPALANIE

Zaniepokojony pabianiczanin wezwał strażników na ul. Kolbego. W powietrzu unosił się ciężki dym i czuć było smród wypalanych kabli. Odpowiedzialny za to mężczyzna został ukarany mandatem w wysokości 300 zł.

URATOWALI KOTKA

Zwierzak wpadł do 5–metrowej studni w miejscowości Kazimierz.

Na szczęście nie było w niej dużo wody. Druhowie pospieszyli z pomocą i po drabinie nasadkowej dostali się do wystraszonego zwierzaka. Po udanej akcji ratowniczej kotek uciekł.

eprasa.pl bc4e311c71

Skazani na śmierć? Nie muszą

foto: Kamil Misiek

„Bezdomny wzbudza zwykle niechęć w ludziach. Zależy nam, żeby do społeczeństwa wrócił pełnowartościowy obywatel. Żeby żył" – mówi Klaudiusz Majtka, prezes schroniska dla bezdomnych

Towarzystwo Pomocy im. Brata Alberta przy ul. Kościuszki od września 2014 roku funkcjonuje jako schronisko. Na ponad czterdziestu bezdomnych przypada czterech opiekunów dyżurujących na zmianę oraz kierownik. Raz w tygodniu przyjeżdża terapeuta uzależnień. Zajmowana przez nich część budynku dawnego przedszkola przy ul. Kościuszki przystosowana jest dla 30 osób. Zdarzyła się zima, gdzie było ich tam około 80. Zajmowali miejsce nawet w dyżurce.

To nie dach nad głową, ale szansa

Zdaniem terapeutów, ludziom łatwiej wychodzi się z bezdomności, kiedy mają poczucie bezpieczeństwa. Schronisko właśnie ma to im zapewniać.

– Osoby będące z nami na stałe, jeśli chcą wygrać ze słabościami, pomimo upadków i tak wygrają. My umożliwiamy im stanięcie na nogi i uczymy samodzielności od nowa – przekonuje prezes pabianickiego koła, Klaudiusz Majtka.

Podopieczni schroniska zajmują się wszystkim sami. Gotują, sprzątają, odbierają żywność z marketów, a nawet przeprowadzają drobne remonty. W sprawach urzędowych opiekuni pomagają wypełnić wnioski, kierują do odpowiednich placówek. Nic poza tym. To taka forma treningu przed ponownym usamodzielnieniem się.

– Nie chcemy, żeby ludzie byli u nas aż do śmierci. Chcemy, żeby wracali do społeczeństwa zaradni. Mamy stały kontakt z osobami, którym się to udało. Kilku z nich nawet nam pomaga. Na przykład pan Rysiu przywozi produkty z marketów, pani Kinga zajmuje się punktem wydawania odzieży, a pan Janek przywozi pieczywo – dodaje prezes.

Nie zapominają jednak o tych, którzy żyją na ulicy. Dla nich liczy się każdy człowiek, któremu trzeba pomóc. Ciężko określić ogólną liczbę bezdomnych. Stare pustostany znikają, pojawiają się nowe, a wraz z nimi nowe twarze. 2 lata temu powstał pomysł tzw. street workingu (praca w terenie polegająca na szukaniu bezdomnych), ale nie doszedł do skutku.

– Wyszkolono w sumie trzy osoby, łącznie ze mną. Niestety, dwie wycofały się i zostałem sam z tym pomysłem. Gdyby zaszła potrzeba, jestem w stanie wesprzeć działania Straży Miejskiej w czasie przeszukiwania pabianickich pustostanów w okresie zimowym – mówi Majtka.

Nie tylko bezdomni są biedni

Kogo przyjmują w swoje progi? Osoby trzeźwe przede wszystkim. Na „dzień dobry" w ruch idzie alkomat. Osoby pod wpływem alkoholu zabiera patrol policji.

– Musimy myśleć o osobach przebywających w ośrodku. Zabezpieczamy także siebie. Moment trzeźwienia na takim etapie uzależnienia może być zabójczy. Nalegamy, aby w pierwszej kolejności takiego człowieka przebadał lekarz. Tym bardziej nam nieznanego – słyszymy od prezesa schroniska.

Środki na finansowanie schroniska pozyskiwane są z miasta w ramach konkursu. W mijającym roku były niewielkie. Opiekunowie liczą, że teraz dostaną więcej. Choć po zapowiedziach prezydenta o cięciu wydatków, trudno spodziewać się cudu...

– Mam nadzieję, że Urząd Miejski i Wydział Spraw Społecznych, widząc sens naszego istnienia, nie tylko ogłosi kolejny konkurs, ale też przyzna na jego funkcjonowanie godziwe środki – przyznaje kierownik.

W myśl ustawy o niemarnowaniu żywności, duże markety takie jak Carrefour, Tesco czy Kaufland przekazują placówce artykuły spożywcze, które mają krótki termin ważności. Odzież pomaga im zbierać Straż Miejska. Zbiórka trwa do 15 listopada. Czego jeszcze brakuje?

– Apelujemy nieustannie o środki higieny osobistej i chemię gospodarczą: proszki do prania, płyny do podłóg, do zmywania itp. – mówi.

Dzięki współpracy ze Strażą Miejską, policją i Ochotniczym Sztabem Ratownictwa, w ciągu ostatnich 2 lat żaden bezdomny nie umarł na ulicy z wychłodzenia. Na pomoc mogą liczyć także ze strony PCM, szpitala psychiatrycznego, ośrodka leczenia uzależnień i MCPS.

> **– Mam nadzieję, że Urząd Miejski i Wydział Spraw Społecznych, widząc sens naszego istnienia, nie tylko ogłosi kolejny konkurs, ale też przyzna na jego funkcjonowanie godziwe środki – przyznaje**

– Bardzo chwalimy działania strażników miejskich. Mimo wielu obowiązków zaangażowali się w zbiórkę odzieży zimowej dla potrzebujących. Mają pełny garaż. Każdej zimy sprawdzają systematycznie miejsca, gdzie koczują bezdomni. Nie rozumiem i nie popieram niepochlebnych komentarzy na ich temat (strażników – przyp. red.). Ludzie nie doceniają ich pracy – uważa Majtka.

Od ubiegłego roku więcej osób zostało w schronisku po zimie. Stąd pilna potrzeba jego rozbudowania. Brakuje dodatkowego miejsca na detoks, po którym trzeźwe osoby mogłyby pozostać na dalsze leczenie, a także mieszkania readaptacyjnego, w którym nauczą się bycia „na swoim".

– Planujemy, aby placówka była przystosowana dla 50 osób. Nie chcemy, żeby poszczególne osoby ginęły nam w tłumie. Wtedy opiekun czy ja jesteśmy w stanie pomóc długofalowo, namawiać na wyjście z bezdomności i umożliwić trwanie w trzeźwości – przyznaje kierownik.

Prezydent Mackiewicz obiecał, że od stycznia przyszłego roku stowarzyszenie będzie mogło zająć resztę budynku. Na górze znajduje się Wydział Urbanistyki Urzędu Miejskiego. Ma zostać przeniesiony. Niebawem wejdzie w życie nowy przepis Ministerstwa Pracy i Polityki Społecznej mówiący, że każdy bezdomny w schronisku powinien mieć do użytku określony metraż.

– Każdy metr kwadratowy stanie się na wagę złota, bo to będzie metr dla człowieka, którego będziemy próbowali uratować – podsumowuje Klaudiusz Majtka.

Ela Tomes

W tym roku św. Mikołaj odpowie każdemu dziecku. Pomogą mu Motomikołaje

Forum Łódzkich Motocyklistów zrzeszające wielu pabianickich właścicieli jednośladów po raz siódmy organizuje akcję charytatywną o nazwie Motomikołaje. Uczestnicy wydarzenia wzięli na cel zagwarantowanie, że listy dzieci z okolicznych domów dziecka do Mikołaja nie pozostaną bez odpowiedzi.

20 listopada na platformie allegro rozpoczną się licytacje darów przekazanych przez sponsorów akcji. Działająca od niedawna pabianicka szkoła jazdy LOOKMAR MOTO przekazała na aukcję motocyklowy kurs prawa jazdy kategorii A lub A2. Fundusze pozyskane w czasie licytacji zostaną przekazane na rzecz uczestniczącego w akcji domu dziecka, a nasza nowa szkoła pokryje koszty i zrealizuje szkolenie dla zwycięzcy licytacji lub osoby przez niego wskazanej.

Szczegóły wydarzenia należy śledzić na profilach FB LOOKMAR.MOTO oraz MOTOMIKOLAJE.LODZ.

Dane do kontaktu: facebook.com/lookmar.moto tel. 725 222 642 • facebook.com/motomikolaje.lodz

tekst promocyjny

eprasa.pl bc4e311c71

Tu nadal szukają pracowników

foto: Kamil Misiek

Pod Pabianicami działa centrum odbierania i wysyłania przesyłek internetowych. Światowy gigant chce zatrudnić tu 1.000 osób

2 września pierwsi pracownicy przekroczyli próg centrum wysyłkowego Amazona w Pawlikowicach. To siódme centrum logistyczne tego giganta w Polsce. Ma powierzchnię 45.000 metrów kwadratowych (wraz z przestrzenią parkingową – 186.000 metrów kwadratowych). Budowa trwała 10 miesięcy.

Do centrum logistycznego przywożony jest towar. To tu na półkach ląduje około 3,5 miliona produktów. Zamówienia są pakowane i przekazywane do wysyłki w świat.

Praca ruszyła, ale to nie znaczy, że całkowicie zakończył się nabór kandydatów. Nadal szukają tu pracowników magazynowych, techników utrzymania ruchu i operatorów wózków widłowych. Docelowo pracę na stałe ma mieć tu 1.000 osób.

Pracownicy magazynowi mają tu zarobić od 3.629 zł brutto, a kierownicy zespołów od 4.536 zł. Praca w Amazonie trwa 10 godzin przez 4 dni w tygodniu. Później pracownik ma 3 dni wolnego. W trakcie dnia są 3 przerwy – średnio co 3 godziny (dwie 15–minutowe i jedna półgodzinna).

W budynku są dwie stołówki (większa i mniejsza) oraz salka ze stołem do ping–ponga, piłkarzykami, komputerami i konsolami Playstation. Przy budynku odseparowana została także palarnia.

My zwiedziliśmy zakład w południe, gdy większość pracowników wyszła na przerwę obiadową. Po hali oprowadził nas dyrektor centrum logistycznego, Cezary Pieczetowski.

Kilka zaobserwowanych ciekawostek z hali:

- Paczki zaklejane są papierowymi taśmami, z klejem ze skrobi ziemniaczanej
- Na hali znajdują się aparatury do... przepłukiwania oczu
- Znajduje się tu 39 czujników temperatury
- Rękawiczki, kamizelki pracownicy pobierają z automatów
- Na stołówce dla pracowników są dostępne dania (obiad za 1 zł) mięsne oraz wegetariańskie. W gablocie na talerzu prezentują się dania dnia. Dosłownie można je obejrzeć
- Konsole Playstation są zabezpieczone metalową kratką, pady też są przymocowane na stałe

eprasa.pl bc4e311c71

MŁODE ŻYCIE

Nasi badmintoniści najlepsi w województwie!

Piotr Ciężki i **Jakub Hans–Skrobiszewski** z SP 14 oraz **Nikola Nowińska** i **Klaudia Płusa** z SP 3 zwyciężyli w finale wojewódzkim igrzysk młodzieży szkolnej.

Zawody odbyły się w Powiatowej Hali Sportowej. W rozgrywkach chłopców wzięło udział 12 zawodników ze szkół w Pabianicach (1. miejsce), Zgierzu (2. miejsce), Mierzycach (3. miejsce), Błogiem (4. miejsce) i Skierniewicach (5. miejsce).

Chłopcy z SP 14, trenowani przez **Leszka Józefiaka**, wygrali wszystkie mecze.

W rozgrywkach dziewczynek brały dział reprezentacje: Pabianic (1. miejsce), Błogiem (2. miejsce), Pątnowa (3. miejsce), Skierniewic (4. miejsce), Klonowej (5. miejsce) i Parzęczewa (6. miejsce).

Dziewczynki z SP 3, trenowane przez **Svitlanę Kosenchuk**, również wygrały wszystkie mecze.

Gratulujemy!

foto: MDK

Siad, leż, podaj łapę – dzieci poznawały język psów

W klasie Ib Szkoły Podstawowej nr 1 odbyła się lekcja przyrody z udziałem czworonożnego gościa oraz jego właścicielki, pani prowadzącej warsztaty dogoterapii.

Dzieci dowiedziały się, jakie zachowania są bezpieczne w obecności psów, zwłaszcza tych nieznanych. Poznały 10 sygnałów świadczących o tym, że pies nie jest w dobrym nastroju i lepiej zejść mu z drogi. Pani prowadząca zajęcia uświadomiła dzieciom, że pies spostrzega nasze zachowanie zupełnie inaczej, niż myślimy. Często to, co dla nas jest zabawą lub oznaką czułości, niekoniecznie podoba się pieskowi.

Szczególną radość sprawiła uczniom możliwość indywidualnego ćwiczenia z pieskiem – wydawanie mu sekwencji komend – co wcale nie jest takie łatwe, gdyż trzeba połączyć odpowiednie gesty z poleceniem.

Podczas ćwiczeń dzieci przełamały swój lęk przed bliskim kontaktem ze zwierzęciem do tego stopnia, że pod koniec lekcji piesek przeskakując przez maluchy, zjadał im smakołyki z brzuszków, a z ich nóg zrobił sobie tunel. Zabawy i radości było mnóstwo! (mbm)

foto i oprac. Maria Bryk–Malinowska, wych. klasy I b

Nie piesek i kotek, a… ptasznik i wąż

foto: PM 4

Grupę „Delfinków” oraz „Żeglarzy” z Przedszkola Miejskiego nr 4 odwiedził znany już dzieciom wielki miłośnik zwierząt **Radosław Cetnarowicz**.

Nasi milusińscy z wielkim zainteresowaniem słuchali jego ciekawych opowieści o pochodzeniu, zwyczajach i wyglądzie prezentowanych zwierzaków. Pan Radosław zaprezentował… krocionogi afrykańskie, karaczany dubajskie, ptasznika, agamę brodatą zwaną Ruperem, a także węża mlecznego.

Przedszkolaki były zachwycone i w podzięce obdarowały gościa własnoręcznie zrobionymi upominkami.

Ślubowanie na ostatni dzwonek w SP 1

foto: SP 1

7–latki z klasy Ia i Ib, aby zostać przyjętymi do braci uczniowskiej, musiały wykazać się wiedzą i umiejętnościami. Jak tego dokonały? Śpiewały piosenki (po polsku i angielsku), recytowały wiersze, tańczyły, przekonywały, że są patriotami oraz chwaliły się znajomością zasad poruszania się na drogach.

Występ był wzruszający – rodzice mieli łzy w oczach. Po złożeniu ślubowania każdy pierwszoklasista dostał długo wyczekiwaną legitymację szkolną oraz dyplom wraz z małym upominkiem od klas trzecich. Później była niespodzianka – słodki poczęstunek przygotowany przez rodziców.

Popłynęły „z biegiem Wisły”

foto: PM 4

Taki był motyw przewodni uroczystej akademii, która odbyła się w Przedszkolu Miejskim nr 4 z okazji Święta Niepodległości.

8 listopada wszystkie dzieci wzięły udział w podróży Wisłą – od źródeł, po jej ujście – i poznały najważniejsze miasta na tym szlaku wodnym.

Przedszkolaki z grupy V „Delfinki” i grupy VII „Słoneczniki” recytowały wiersze i śpiewały piosenki przybliżające polską kulturę i symbole narodowe.

Program przygotowały nauczycielki: **Aleksandra Donifacy**, **Ewa Grabowska**, **Anna Limiera** i **Elżbieta Felcenloben**.

eprasa.pl bc4e311c71

foto: ZS nr 3

Miesiąc Języków Obcych = 10 konkursów

– To już tradycja, że w naszej szkole nauczyciele angielskiego i niemieckiego przygotowują dla uczniów zadania i odbywa się wielka zabawa językowa, która kończy się świętowaniem halloween – mówi **Katarzyna Kozłowska–Marks**, organizatorka z Zespołu Szkół nr 3.

W konkursach wzięło udział kilkudziesięciu uczniów. 7 konkursów było z języka angielskiego, a 3 z języka niemieckiego. Podczas podsumowania odebrali dyplomy. Dla zwycięzców były nagrody.

Laureaci konkursów z języka niemieckiego: konkurs na potrawę z okazji Oktoberfest – **Magdalena Pawlikowska;** konkurs na prezentację dotyczącą kultury krajów niemieckojęzycznych – **Weronika Pawlik** (I miejsce), **Natalia Sajnóg** i **Julia Styczyńska** (II miejsce); konkurs gramatyczno–realioznawczy – **Bartłomiej Ludwicki** i **Szymon Kopycki.**

Laureaci konkursów z języka angielskiego: „Creative Writing" – **Karolina Zasada** i **Jan Chojak**; konkurs na graficzną prezentację idiomów angielskich – **Rozalia Michalak**; konkurs na prezentację dotyczącą kultury krajów anglojęzycznych – **Aleksandra Adamiak**, **Aleksandra Chojnacka** i **Aleksandra Wardęcka**; konkurs na najciekawszą fotografię o tematyce halloween – **Ida Buczkowska**; konkurs na potrawę dyniową – **Kamila Kapczyńska** i **Klaudia Rosiak**; konkurs „Spelling Bee" – **Kamila Lewandowska**; konkurs na dekorację dyniową – **Julia Maślakiewicz** i **Natalia Kozak**. (kate)

Biegali w sztafetach. Kto był najszybszy

Starsze zespoły biegały na dystansie: dziewczęta – 8 x 800 m, chłopcy – 8 x 1.200 m. I tu, zarówno w rywalizacji pań, jak i panów najlepsze były reprezentacje z ZS nr 2.

Zwycięski żeński zespół pobiegł w składzie: **Wiktoria Borowiak**, **Maria Błoch**, **Anna Kazimierczak**, **Zuzanna Kłębowska**, **Aleksandra Kościukiewicz**, **Ewelina Koziara**, **Martyna Rzepecka** i **Natalia Madaj**; opiekun **Anna Bardelska**.

Na drugim miejscu przybiegły panie z I LO, a na trzecim – z ZS nr 1.

Męska drużyna „elektryka" ścigała się w składzie: **Filip Bednarski**, **Dominik Kacprzyk**, **Krzysztof Kapuścik**, **Dawid Kuligowski**, **Kamil Karda**, **Kacper Karpiński**, **Filip Zawadzki**, **Sławomir Makowski**; opiekun **Krzysztof Lewandowski**.

Na drugim miejscu był ZS nr 1.

W biegach sztafetowych młodszych uczniów dziewczyny biegały na dystansie 8 x 800 m, panowie 8 x 1.000 m.

Zwycięskie sztafety ścigały się w składach: SP 3 – **Julia Błażejewska**, **Joanna Domagała**, **Anna Kamieniak**, **Wiktoria Kusiak**, **Nikola Nowińska**, **Wiktoria Rosiak**, **Kamila Szczepanik** i **Julia Wołoszyn** (opiekunka **Ewa Gralak**); SP w Ksawerowie – **Adrian Czapczyński**, **Kacper Kurowski**, **Gracjan Kuśmierek**, **Dawid Musialski**, **Jakub Owczarek**, **Hubert Ruzga**, **Jakub Syrek**, **Gracjan Kuśmierek** (opiekun **Paweł Trymer**).

Klasyfikacja końcowa wygląda tak: dziewczyny – 1. miejsce SP 3, 2. – SP 14 3. – SP nr 4 w Konstantynowie Łódzkim; chłopaki – 1. miejsce – SP w Ksawerowie, 2. – SP w Lutomiersku, 3. – SP nr 9.

Zawody zorganizował Młodzieżowy Dom Kultury.

foto: MDK

6 razy 50 metrów na pływaniu

Uczniowie z pabianickich szkół średnich wzięli udział w mistrzostwach powiatu w pływaniu, zorganizowanych przez Młodzieżowy Dom Kultury.

Zespoły pływały na dystansie 6 razy 50 metrów.

W rywalizacji dziewcząt wygrała ekipa z ZS nr 2 w składzie: **Weronika Gołąbek, Maria Patora**, **Roksana Rózga**, **Klaudia Zasada**, **Nina Piechota**, **Klaudia Rosińska** (opiekun **Anna Bardelska**). Kolejne lokaty zajęły ekipy: II LO, I LO i ZS nr 3.

Wśród chłopców wygrali reprezentanci I LO: **Kacper Gralak**, **Adam Poczta**, **Kacper Seroczyński**, **Michał Wejman**, **Bartosz Kowalski**, **Jakub Szczepański** (opiekun **Piotr Kuropatwa**). Tuż za nimi przypłynęli panowie z: ZS nr 2, II LO, ZS nr 1, ZS nr 3 i ZS CKR w Widzewie.

foto: MDK

Kto zwyciężył w koszykarskiej licealiadzie?

Wśród chłopaków była to ekipa z ZS nr 2 (**Seweryn Gajda**, **Patryk Kania**, **Szymon Rogoziński**, **Dawid Wisławski**; opiekun **Krzysztof Lewandowski**), a wśród dziewczyn – I LO (**Agata Broniecka**, **Martyna Dolewa**, **Weronika Dolewa**, **Oliwia Oleszko**; opiekunka **Katarzyna Młynarczyk**).

Klasyfikacja grupowa wygląda tak: chłopcy: 1. miejsce – ZS nr 2, 2. – II LO, 3. – ZS CKR w Widzewie, 3. – I LO, 4. – ZS nr 1, 5. – ZS nr 3; dziewczyny: 1. miejsce – I LO, 2. – II LO, 3. – ZS nr 2, 4. – ZS nr 1, 5. – ZS nr 3.

foto: MDK

Zwycięskie drużyny awansowały do zawodów wojewódzkich.

Organizatorem zawodów był Młodzieżowy Dom Kultury.

Trzy pokolenia na scenie

W Przedszkolu Miejskim nr 15 odbyła się kolejna edycja przeglądu recytatorskiego Jesienne Duety. Tytuł tegorocznego konkursu brzmiał „Nie ma życia bez wody".

– Dzieci w duetach (z rodzicami/dziadkami/rodzeństwem) recytowały wiersze, które podkreślały istotną rolę wody w życiu przyrody i człowieka – mówi **Anna Walczak** z PM 15. –Wiersze poruszały również aspekt ochrony wody przed rozmaitymi zanieczyszczeniami.

Organizatorkami konkursu były **Dorota Błoch** oraz **Monika Drozd**.

foto: PM 15

eprasa.pl bc4e311c71

Rózgi babci Kazi

foto: Aleksandra Walczak

A do tego mazury i inne cacka. Muzeum zaprasza na wystawę wycinanek **Kazimiery Balcerzak.**

Artystka urodziła się we wsi Męka (dziś jest to dzielnica Sieradza). Od młodych lat haftowała i szydełkowała, robiła ozdoby świąteczne, kwiaty z bibuły – według wzorów stosowanych w jej rodzinie od lat. Jej ulubioną dziedziną stały się wycinanki, czyli ozdoby wycięte z papieru za pomocą ostrego narzędzia (najczęściej nożyc).

Wykonuje przede wszystkim: sieradzkie cacka (wycinanki w kształcie koła lub kwadratu, z motywami ażurowymi, ułożonymi odśrodkowo wzdłuż osi), lalki, kozoki (jedno– lub wielobarwne, przedstawiają postacie ludzkie trzymające się za ręce), wielobarwne rózgi (przypominają rośliny w doniczce, jedno– lub trójosiowe o prostych liściach i ażurowych kwiatach), mazury (wielokolorowe wycinanki z motywami geometrycznymi, roślinnymi, zwierzęcymi i antropomorficznymi), koronki (wianki z kwiatami naklejonymi na tle okręgu składającego się z rozłożonych liści) oraz nieco uwspółcześnione formy wycinanek, które są modyfikacją tych tradycyjnych. Artystka wkomponowuje w nie motywy świąteczne, postacie świętych czy znane zabytki rodzinnego miasta.

Kazimiera Balcerzak świat zapomnianej już ludowej papieroplastyki potrafi pięknie odtworzyć, a w zależności od wyobraźni artystycznej – również zmodyfikować. To jedna z najwybitniejszych, wszechstronnych artystek ludowych ziemi sieradzkiej. Umiejętności i wiedzę przekazuje podczas warsztatów, targów oraz wystaw. Artystka często uczestniczy w konkursach i wystawach organizowanych w kraju i za granicą, zdobywając prestiżowe nagrody i wyróżnienia. Jej prace można zobaczyć w Sieradzkim Domu Kultury, Łódzkim Domu Kultury, muzeach w: Sieradzu, Lublinie, Poznaniu, Białymstoku, Łodzi, Szreniawie, Bełchatowie, Kazimierzu, Zakopanem oraz w zbiorach prywatnych.

I w naszym muzeum (Stary Rynek 2) będziemy mogli podziwiać prace Kazimiery Balcerzak. Wernisaż wystawy zaplanowano w piątek, 15 listopada o godz. 13.00. Wystawa będzie czynna do 15 lutego 2020 roku. Jej kuratorem została **Beata Borycka**. Pomaga jej **Aleksandra Walczak**.

foto: Sebastian Sydor

Nie może tam Państwa zabraknąć!

Cudowna muzyka, przepiękne głosy, wspaniali instrumentaliści i wyjątkowy klimat – to wszystko już wkrótce na scenie Miejskiego Ośrodka Kultury.

„Ze Straussem przez Wiedeń" to pełne niezapomnianych wrażeń spotkanie z muzyką, spotkanie z mistrzami opery i operetki – z Puccinim, Leharem, Kalmanem oraz królem walca – Straussem.

W taneczny nastrój wprawią nas walce, polki i czardasze zagrane przez kameralny zespół instrumentalny. Nie zabraknie również wirtuozowskich popisów, jak choćby skrzypcowego „Czardasza" Montiego czy „Tańca węgierskiego" Brahmsa, brawurowo zagranego na wiolonczeli.

Najpiękniejsze melodie do dziś roznoszące się echem po ulicach Wiednia, podane z dużą dozą elegancji i dobrego smaku, ale i z poczuciem humoru – tego koncertu nie można przegapić.

Koncert „Ze Straussem przez Wiedeń" odbędzie się w sobotę, 23 listopada o godz. 17.00 w Miejskim Ośrodku Kultury (ul. Kościuszki 14).

Bilety w cenie 60 zł do nabycia w biurze turystycznym Pa–Co–Tour (ul. Kościuszki 5) oraz przez internet (www.kupbilecik.pl, www.ebilet.pl, www.eventim.pl). Przy grupach powyżej 8 osób możliwe są rabaty – szczegóły tel. 609 047 163 lub agencja.muzykanty@gmail.com.

KONKURS

Dla Czytelników ***Życia Pabianic*** mamy do wygrania dwa podwójne zaproszenia na koncert. Żeby je zdobyć, należy prawidłowo odpowiedzieć na pytanie: **Jaki jest tytuł najpopularniejszego walca Straussa?** Kupony trzeba dostarczyć do redakcji ***ŻP*** (Stary Rynek 7) do 15 listopada (piątek). Nazwiska zwycięzców opublikujemy w kolejnym wydaniu gazety. Zaproszenia będą do odebrania od 19 listopada w biurze podróży Pa–Co–Tour (ul. Kościuszki 5).

KUPON KONKURSOWY

imię i nazwisko

numer telefonu

Odpowiedź na pytanie konkursowe:

Na podstawie ustawy z dnia 29 sierpnia 1997 r. o ochronie danych osobowych (Dz.U. z 2002r., nr 101 poz. 926 z późn. zm.) wyrażam zgodę na przetwarzanie przez Agencję Dziennikarzy sp. z o.o. z siedzibą w Pabianicach, Stary Rynek 7, podanych przeze mnie danych osobowych w celach promocyjnych i marketingowych. Oświadczam, że jestem poinformowany o prawie dostępu do treści swoich danych osobowych oraz ich poprawiania, a także dobrowolności ich podania.

Koncert z okazji 11 listopada

12 listopada

W Miejskim Ośrodku Kultury (ul. Kościuszki 14) zatańczy i zaśpiewa Zespół Pieśni i Tańca Dobroń. W przerwach między ich popisami na scenie wystąpią uczniowie z Zespołu Szkół nr 2.

Koncert zaplanowano we wtorek, 12 listopada o godz. 18.00. Wstęp wolny.

Premiera DlaNiepoznaki!

16 listopada

W sobotę, 16 listopada o godz. 18.00 na deskach Miejskiego Ośrodka Kultury (ul. Kościuszki 14) swój najnowszy spektakl zaprezentuje pabianicka grupa teatralna DlaNiepoznaki. W sztuce pt. „Wszystko zost@je w rodzinie" występują: **Katarzyna Jurek**, **Beata Stachura**, **Małgorzata Grzywacz**, **Tomasz Osieja**, **Adam Oklejak** i **Radosław Saładajczyk**. Scenariusz napisała szefowa grupy **Dorota Olejnik**, reżyserem spektaklu jest **Jerzy Holweg**, a za dźwięk odpowiada **Mariusz Bartosik**.

Bilety w cenie 10 zł można nabyć w sekretariacie MOK–u.

„Żywot Mariana", czyli śmiech na sali

22 listopada

W piątek, 22 listopada o godz. 20.30 w Powiatowej Hali Sportowej przy ul. św. Jana 30/36 występ dadzą artyści z kabaretu Neo–Nówka. Zaprezentują najnowszy program – „Żywot Mariana", czyli kabaretowy spektakl pokazujący losy statystycznego Mariana od narodzin, aż po jego kres.

Sprzedaż biletów na występ Neo–Nówki wciąż trwa. Można je kupić na stronie: biletynakabarety.pl.

W naszym konkursie, ogłoszonym w poprzednim numerze ***Życia Pabianic***, podwójne wejściówki na występ wygrali: **Jakub Królik, Krystyna Lewandowska** i **Krystyna Łącka.**

Zaproszenia są do odebrania w redakcji ***Życia Pabianic*** (Stary Rynek 7).

KINO TOMI ul. Gdańska 4, tel. 42 215 42 69
www.kino–tomi.pl

12.11 **Terminator: Mroczne przeznaczenie** (napisy) 14.00, 16.30 (dubbing), 19.00, 21.30 (napisy) • **Baranek Shaun** (dubbing) 15.00, 17.00 • **Ukryta gra** 18.45 (PL) • **Złe miejsce** 20.45 (napisy)

13.11 **Ukryta gra** 12.00, 18.45 • **Terminator: Mroczne przeznaczenie** 14.00, 19.00, 21.30 (napisy), 16.30 (dubbing) • **Złe miejsce** 20.45 (napisy)

14.11 **Terminator: Mroczne przeznaczenie** 14.00, 19.00, 21.30 (napisy), 16.30 (dubbing) • **Baranek Shaun** 15.00, 17.00 (dubbing) • **Ukryta gra** 18.45 • **Złe miejsce** 20.45 (napisy)

eprasa.pl bc4e311c71

NOWA KSIĄŻKA

JUŻ DO KUPIENIA

TO BIOGRAFIE WYBITNYCH PABIANICZAN (BLISKO 100 OSÓB)

TO TAKŻE KAWAŁ HISTORII NASZEGO MIASTA

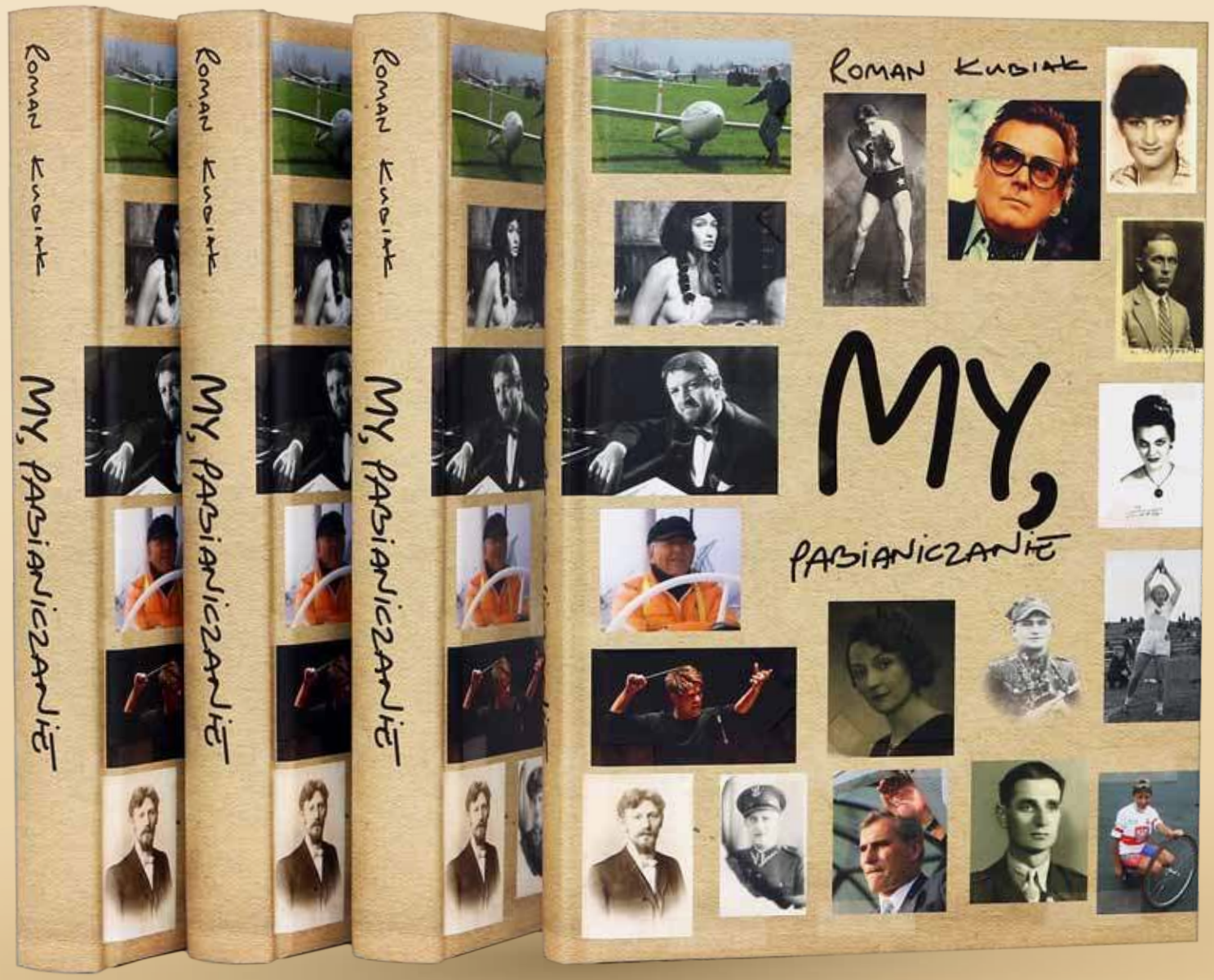

Punkty sprzedaży książki:
Redakcja „Życia Pabianic” (Stary Rynek 7),
Księgarnia „Mikołajewscy” (ul. Łaska 76),
Sklep z art. papierniczo–biurowymi „Papirus” (ul. Kościuszki 5)

eprasa.pl bc4e311c71

W KAŻDY PONIEDZIAŁEK W KAŻDY WTOREK W KAŻDĄ ŚRODĘ W KAŻDY CZWARTEK W KAŻDY PIĄTEK W KAŻDĄ SOBOTĘ W OSTATNI WEEKEND MIESIĄCA

#nic bez ECHO #nic bez ECHO #nic bez ECHO #nic bez ECHO #nic bez ECHO #nic bez ECHO #nic bez ECHO #nic bez ECHO #nic bez ECHO #nic bez ECHO #nic bez ECHO #nic bez ECHO

Pepsi gratis.
Pepsi 0,5l gratis do każdej pizzy.

Rabat 20%
na nową kolekcję New Balance i Brubeck. Promocje nie łączą się.

Rabat 20%
na nową kolekcję.

25% na drugą tańszą rzecz.
Promocja nie łączy się.
Oferta dotyczy tańszego produktu.

Rabat 20%
na nową kolekcję Triumph i Sloggi.
Promocje nie łączą się.

Rabat 10%
na ciasta i torty na wagę.

TARGI ANTYKÓW I STAROCI
22-24 listopada
20-22 grudnia

Kawiarka oferuje klasyczne, mocne kawy, a także jej delikatne odmiany przyprawione na życzenie mlekiem, bitą śmietaną lub lodami. Po zakupie dziewięciu kaw, dziesiąta gratis.

Miłośnicy herbat znajdą tu aromatyczną earl grey, oczyszczającą zieloną, a także mocne, afrykańskie smaki. Na jesienno-zimowy chłód polecamy gorącą czekoladę lub rozgrzewającą herbatę owocową.

Lasuchom serwujemy pyszne desery lodowe i owocowe, musy, kolorowe galaretki, gofry i rurki z kremem. Naszym hitem jest szarlotka na gorąco z bitą śmietaną.

U nas zamówisz również ciasta i torty na wynos. W każdą sobotę otrzymasz na nie rabat 10 %.
Oferta ważna do końca listopada.

Z drogami rowerowym

W Pabianicach buduje się coraz więcej ścieżek dla rowerzystów. Czasem jednak wydaje się, że ten nowy „twór” przerasta urzędników. Niestety, także mieszkańcy korzystają z nich czasem niezgodnie z przeznaczeniem

Miłośnicy rowerów, widać, doceniają wkład miasta i powiatu w budowę kolejnych odcinków ścieżek rowerowych. Choć bywa, że te kawałki okupione są licznymi niedociągnięciami i rodzą się w bólach, to można przyznać, że powoli miasto staje się przejezdne (na rowerze).

Od kilku lat samorządowcy mówią i wcielają w życie plany rozbudowy takiej infrastruktury. Mają pod ręką „upierdliwych”, ale pomocnych przedstawicieli środowisk rowerowych.

Ze ścieżki na… chodnik?!

W środę na skrzyżowaniu Piotra Skargi i Nawrockiego Krzysztof Habura zjawia się osobiście i obwieszcza mediom, że razem z miastem zbudowali drogę rowerową, przebudowali chodniki, dopieścili zjazdy i przejazdy, posadzili krzewy.

Prezentuje się super. Na koniec od jednego z dziennikarzy pada pytanie o dalszy ciąg drogi rowerowej w stronę Warszawskiej. No właśnie, co z nim?

– Nie mieliśmy, jak się z tą ścieżką zmieścić. Tam jest parking, wjeżdżające samochody, jest budynek. Ta ścieżka gdzieś musiałaby się później urwać – wymienia trudności Krzysztof Habura. – To było konsultowane ze środowiskiem rowerowym, które zaakceptowało takie rozwiązanie, że tu mamy obniżone chodniki i będzie można przejeżdżać z tej ścieżki, tu w prawo na wschodnią stronę Nawrockiego i później już dojeżdżać... no chodnikiem, niestety.

foto: Kamil Misiek

Co?! Drodzy rowerzyści, nie polecamy korzystać z „rady” pana starosty. Chodnikiem nie!

Na szczęście, trzeźwo myślący rowerzyści wcale nie mają zamiaru jechać tym chodnikiem. Przedstawiciel Rowerowych Pabianic uspokoił nas, że nie tyle zaakceptowali taki stan rzeczy, co po prostu nie zaakceptowali innego.

Bo pierwotny projekt przebudowy miał zakładać na odcinku od Piotra Skargi do Warszawskiej zrobienie ciągu pieszo–rowerowego z kostki brukowej. Nie zakładał jednak przejazdów i nie miał planu na zakończenie się przy ul. Warszawskiej. To środowisko zdecydowało więc, że bezpieczniej będzie skończyć już przy Piotra Skargi. Poinformować o końcu drogi dla rowerów, zrobić bezpieczny zjazd na jezdnię i poczekać na inne – bezpieczne rozwiązania przedłużenia ścieżki. Starostwo posłuchało i poszło nawet krok dalej, machnęło rowerzystom jeszcze przejazd na drugą stronę ulicy, by mogli przejechać kierowcom przed nosem, przez jezdnię i zaraz potem zsiąść z roweru na chodnik.

Wszystko dla rowerzystów, ale jak nie chcą, to przecież na siłę nikt im nie będzie „kopać rowów tam, gdzie nie potrzeba”.

Wymalowali śluzę, teraz rezygnują

Jeszcze jeden ciekawy wątek pojawił się na tej konferencji. Krzysztof Habura ogłosił, że chcą w planie budżetu na przyszły rok zamieścić w budżecie zbudowanie kolejnego odcinka drogi rowerowej na „Grota” Roweckiego, od

eprasa.pl bc4e311c71

reklama

Pizzeria Hyyper oferuje doskonale wypieczoną pizzę tylko ze świeżych składników. Wybierz jedną z naszych propozycji lub skomponuj własną. Wielkość dostosowujemy do potrzeb klienta.

Dla bardziej wymagających klientów polecamy dania kuchni włoskiej, takie jak lasagne i spaghetti, a także świeże sałatki – grecką, cesarską, z tuńczykiem lub grillowanym kurczakiem. Dla lubiących klasyczną kuchnię polecamy zupy, flaki i fasolkę po bretońsku.

Hyyper to nie tylko pizza. U nas zjesz pyszne dania z kurczaka (shoarma), zapiekanki, burgery, hot-dogi i tortille.

Do każdej zamówionej pizzy dodajemy 0,5 l Pepsi GRATIS. Nasze dania można zamówić również z dowozem do domu.

mi nam nie po drodze

skrzyżowania z Bugaj do Kilińskiego. A to oznacza… uwaga...

– W ten sposób zniknie ta śluza, która jest wymalowana na ul. „Grota" Roweckiego, co do której szczególnie kierowcy mają pewne zastrzeżenia. Bo ona trochę utrudnia skręt w prawo w ul. Bugaj. Jak wybudujemy ścieżkę, tej śluzy nie będzie. Będzie można spokojnie skręcać w prawo i jechać prosto, a rowerzyści będą mieli dużo łatwiejszy przejazd do Kilińskiego – obwieścił radośnie starosta.

My kierowcy, cieszymy się, że władza dostrzega nasze trudności i bierze pod uwagę zastrzeżenia. A pisaliśmy o nich już daaawno, jakieś 1,5 roku temu.

Rowerzyści też się cieszą.

– Otrzymujemy kolejny fajny odcinek z kilkoma niedociągnięciami, które niebawem zostaną poprawione. Cieszy fakt, że kolejne drogi rowerowe są wykonywane coraz lepiej i w oparciu o sugestie użytkowników – podsumowali.

Piesi też pewnie są zadowoleni z nowego chodnika. Czasem czują się nieco zagubieni, gdy zbaczają na asfaltowe, gładkie ścieżki. (mk)

ul. Nawrockiego rowerowa

W 2019 roku miasto z powiatem wyremontowało kolejny odcinek ul. Nawrockiego, od 20 Stycznia do Warszawskiej. Zbudowano tu szeroką na 2 metry, dwukierunkową ścieżkę rowerową po stronie zachodniej (do Piotra Skargi). Chodnik dla pieszych na tym odcinku jest tylko po drugiej stronie ulicy (wschodniej). Ma 3 metry szerokości. Dalej od ulicy Piotra Skargi do Warszawskiej, po obu stronach, przebudowano chodniki o tej samej szerokości. Na koniec odtworzono zieleń i posadzono krzewy ozdobne, postawiono znaki. Całość kosztowała 713.849,90 zł (miasto dało 212.000 zł, a powiat 501.849,90 zł).

Przebudowa ul. Nawrockiego trwała od 2017 roku. Po kawałku od skrzyżowania z ul. „Grota" Roweckiego budowano chodnik i ścieżki rowerowe. Łącznie kosztowało to 1.428.278,70 zł.

Piesi się gubią

Nietrudno zaobserwować, jak mieszkańcy korzystają z dróg rowerowych. Przy ul. „Waltera" Jankego droga rowerowa spodobała się szczególnie mamom z wózkami. Trochę jednak trudno im się dziwić. Wygodniej przecież przespacerować się po równej kostce brukowej, niż przebrnąć przez wystające płyty chodnikowe.

Natomiast nowy odcinek asfaltowej ścieżki na ul. Nawrockiego służy przechodniom za chodnik. Trudno im się przyzwyczaić, że dla nich chodnik jest po drugiej stronie ulicy.

Dla kogo ścieżka rowerowa?

Zatem przypominamy, że artykuł 2. Kodeksu drogowego mówi, że droga rowerowa jest przeznaczona do ruchu rowerów. A według przepisu rower to: „pojazd o szerokości nieprzekraczającej 0,9 m, poruszany siłą mięśni osoby jadącej tym pojazdem; rower może być wyposażony w uruchamiany naciskiem na pedały pomocniczy napęd elektryczny, zasilany prądem o napięciu nie wyższym niż 48 V, o znamionowej mocy ciągłej nie większej niż 250 W, którego moc wyjściowa zmniejsza się stopniowo i spada do zera po przekroczeniu prędkości 25 km/h".

eprasa.pl bc4e311c71

100 lat temu nad

» Na ulicach dymią kuchnie z darmową zupą dla głodnych, ziemniaki kosztują tyle, ile mięso, policja ściga handlarzy cukru i graczy w trzy karty, Polacy wzywają do wyrzucenia z miasta Żydów – tak się żyło w Pabianicach rok po wojnie i odzyskaniu niepodległości

Ulicą Zamkową znów kursowały tramwaje i dorożki. Jesienią 1919 roku magistrat (urząd miejski) zarejestrował 17 dorożkarzy, ale chętnych do wożenia pasażerów było dwa razy więcej. Do dwudziestu domów familijnych na Nowym Mieście wrócili dawni lokatorzy – rodziny robotników fabryki Kruschego i Endera. Cztery lata temu Niemcy wyrzucili ich z mieszkań na ulice, bo w „famułach" urządzili kwatery pruskiego wojska.

W mieście jeszcze nie było kanalizacji. Pomyje i fekalia wylewało się do cuchnących rynsztoków przy domach. Ale latem 1919 roku zrobiono stumetrowy wykop pod kanalizację w ulicy Tuszyńskiej (Piotra Skargi), niedaleko kościoła św. Mateusza.

Rok po pierwszej wojnie światowej nad Dobrzynką mieszkało niespełna 39 tysięcy osób (o 4 tysiące mniej niż przed wojną). Z wolna ruszały rozkradzione przez okupantów fabryki, do miasta wracali robotnicy, którzy wojnę przetrwali zazwyczaj u krewnych na wsi. 70 procent mieszkańców było Polakami, co szósty pabianiczanin był Żydem, resztę mieszkańców stanowili Niemcy i Rosjanie. Co miesiąc nad Dobrzynką meldowało się kilkaset rodzin tułaczy. „W najbliższych miesiącach zostanie zatwierdzony plan regulacyjny miasta, przewidujący rozrost Pabianic do 100 tysięcy mieszkańców" – pisała prasa.

4 tysiące bezrobotnych i najuboższych trzeba było wspierać zapomogami i darmowymi zupami z ulicznych kuchni. Zimą przed magistratem rozdawano drewno na ogrzanie mieszkań. Miasto utrzymywało też przytułek dla starców i schronisko dla dzieci. Mimo to głodni i zbuntowani kilkakrotnie wychodzili na ulice, domagając się wyższych zasiłków.

Pod murami domów mieszkańcy rozkładali to, co da się sprzedać albo wymienić na jedzenie: zastawy stołowe, srebrne sztućce, futra, książki, buty. W sklepach nie brakowało tylko zapałek. Nie było cukru, oleju, węgla, a ziemniaki kosztowały drożej niż przed wojną mięso. „Wkrótce dojedzie do Pabianic 8 wagonów ziemniaków" – obiecywała prasa. „Z tego tanie kuchnie i szpitale dostaną 5 wagonów, reszta zaś będzie do rozprzedania na ćwiartki dla ludności".

Spekulacja i szwindle

„Kwitnie spekulacja mąką amerykańską" – donosił dziennik „Rozwój". „Niezamożni spieniężają mąkę otrzymaną z amerykańskiego Komitetu Pomocy. Zaobserwowano przypadki skupowania mąki wprost przed sklepami komitetowymi. Mąkę kupują piekarze, cukiernicy i zamożniejsza ludność Pabianic". Magistrat zasypywano skargami na handlarzy. „Do Komitetu Rozdziału Chleba i Mąki młynarze dostarczają mąkę lichego gatunku. Niektóre worki zawierają same otręby" – pisała prasa.

Walcząc z lichwą i spekulacją Komisja Nadzwyczajna rekwirowała podejrzane zapasy. „Łajbie Parelsztejnowi zabrano skrzynię papierosów, Mojżesz Freidenreich stracił 50 pudów liści bobkowych, Dawi Karafk – 40 funtów cukru, Szyja Rychter – 7 worków mąki. Mendla Rosenberga za spekulację drożdżami skazano na 2 tygodnie aresztu".

W pociągu nie wolno było wozić nawet kilograma cukru i soli. Aby zapobiec spekulacji, pozwolono wieźć koleją jedynie 40 kg ziemniaków i 10 kg masła

Spekulantów wypędzano z pociągów. Wiosną 1919 roku ukazał się państwowy przepis, który stanowił, iż: „W ruchu kolejowym wolno przewozić na jedną osobę do 40 kg ziemniaków, mąki, kaszy i zboża w ziarnie, do 10 kg mięsa i słoniny, do 10 kg masła, do 5 kop jaj. Przewóz nafty, cukru i soli dozwolony jest jedynie na podstawie zezwoleń ministerstwa aprowizacji".

Straż skarbowa tropiła tajne gorzelnie. Jesienią 1919 roku w mieszkaniu panny Prokopówny na trzecim piętrze kamienicy przy ul. Kościuszki 27 wykryto zapasy wódki własnego wyrobu. „Aresztowano właścicielkę mieszkania oraz podejrzanego o wspólnictwo Niemca Alfonsa Fröchlika, właściciela cukierni" – doniosła lokalna gazeta. „Ten ostatni stawiał czynny opór, złorzecząc wszystkiemu, co polskie".

Ścigano też hazardzistów. „Na rynkach miejskich znów grasują szulerzy, biorący ludzi na trzy karty" – informowała gazeta. „Józef Zapędowski przegrał na rynku zarobione w Niemczech 500 marek i 400 rubli, dla rodziny składającej się z pięciorga dzieci. Po grze szulerzy uciekli, zabrawszy cały majątek z wielorocznej pracy Zapędowskiego".

Nazajutrz dziennik „Rozwój" doniósł: „Wczoraj dokonano rewizji w sklepie kolonialnym Hermana Heniga przy ulicy Zamkowej. Znaleziono tam 3 tuziny talii kart. Żandarmeria oddała sprawę w ręce policji kryminalnej".

Odwszawianie

W szpitalu miejskim leżało wtedy 218 chorych, choć łóżek było tylko 80. Tłok panował również w dwóch szpitalach fabrycznych. „Wygasa epidemia tyfusu i ostrej grypy („hiszpanki") panosząca się w latach 1916–1918. Walka z chorobami zakaźnymi przeprowadzana jest za pomocą szczepień ochronnych, izolacji chorych i dezynfekcji mieszkań" – napisano w księdze sanitarnej Pabianic.

W mieście doliczono się wówczas pięciu aptek, jednego ambulatorium i przychodni dla chorych wenerycznie. Państwo przysyłało nad Dobrzynkę lekarzy dających odczyty o potrzebie higieny w domach. Darmo można było się wykąpać w łaźni przy fabryce Kindlera i żydowskiej mykwie.

„Ze względu na grożącą epidemię tyfusu plamistego i celem uchronienia ludności od zetknięcia się z osobami niechlujnymi roznoszącymi zło, wydano zarządzenie, aby osoby niechlujne (szczególnie zawszone) nie były wpuszczane do miejsc publicznych: tramwajów, dorożek, restauracji, kinematografów, dworców kolejowych" – pisała prasa. „Osoby takie będą przez policję odstawiane do łaźni i odwszarni miejskich".

Wszy miała ponad połowa uczniów pabianickich szkół powszechnych. Skierowano tam dwie higienistki, opłacane z kasy miejskiej. Miasto płaciło też za dyżury szkolnego lekarza, pensje nauczycieli, opał do pieców w klasach oraz zeszyty i ołówki dla najbiedniejszych

eprasa.pl bc4e311c71

Dobrzynką

uczniów. Radni miejscy przeznaczyli trochę grosza na Seminarium Nauczycielskie i Szkołę Rzemiosł.

Vivat Paderewski!

W pierwszych dniach 1919 roku do Pabianic dotarła nowina, że będzie tędy przejeżdżał Ignacy Jan Paderewski – światowej sławy pianista, wielki patriota i działacz niepodległościowy (niebawem pierwszy premier niepodległej Polski). Miała mu towarzyszyć żona i brytyjska misja wojskowa. „Pan Paderewski będzie jechał pociągiem specjalnym z Poznania przez Pabianice i Łódź do Warszawy. W stolicy czeka na niego naczelnik państwa Józef Piłsudski. Obie tęgie głowy będą się naradzały w kwestii przyszłości państwa polskiego" – pisała prasa.

Wiadomość tę potwierdza łódzki dziennik „Rozwój" (sprzedawany także w kiosku na naszym Nowym Rynku). Gazeta dodała, że pociąg specjalny z Paderewskim na 5 minut zatrzyma się tylko na stacjach w Sieradzu i Pabianicach. Będzie nim jechał także pułkownik Harry Wade – szef brytyjskiej misji wojskowej, przyjaciel Polski, który przyczynił się do wybuchu powstania wielkopolskiego. Pociąg miał wjechać do Pabianic przed godziną 17.00.

Na stacji kolejowej tłum pabianiczan wypatrywał Paderewskiego już dwie godziny wcześniej. Powiewały biało–czerwone flagi. Prasa nie napisała, czy gapie ujrzeli wielkiego Polaka choćby w oknie kolejowego wagonu.

Tramwajem tylko do zamku

Tramwaj z Łodzi dojeżdżał tylko do magistratu (zamku). Dalej nie było torów. Już w 1918 roku planowano budowę torowiska aż do dworca kolejowego, ale uda się to zrobić dopiero w 1927 roku. „Niedogodnością jest to, że tramwaj kursuje dość rzadko, bo co 20 minut" – narzekała prasa.

Choć Pabianice były siedmiokrotnie większe od Łasku, stolicą powiatu pozostawał Łask. Władze naszego miasta czyniły starania, by urząd starosty, sądy i powiatowy komisariat policji przenieść do Pabianic (nie uda się to przez następne ćwierć wieku). Póki co pabianicka Policja Państwowa liczyła 51 funkcjonariuszy. Miejski komisariat z aresztem dla 12 zatrzymanych ulokowano przy ulicy Garncarskiej 6.

Marzeniem pabianiczanina była wtedy praca w magistracie. Ratusz zatrudniał 36 urzędników, buchaltera, archiwistę, kwatermistrza, maszynistkę, akuszerkę, intendenta, dwóch stróżów, trzech woźnych, gajowego, felczera, kontrolera żywności i sekwestratora. 40 mężczyzn dostało zajęcie na ulicy Zamkowej, gdzie wytyczali klomby i układali bruk.

Fabryka Kruschego i Endera już zatrudniała prawie 5 tysięcy osób. Robiła tkaniny białe, zefiry i kołdry. Dobrze wyposażona w urządzenia do farbowania tkanin firma Dobrzynka dawała pracę 400 osobom, a dawna fabryka Kindlerów (po wojnie w rękach Anglików) zatrudniała 1650 pracowników. W całym mieście pracowało 7 farbiarni parowych i apretur, 15 farbiarni ręcznych, 2 garbarnie, stolarnia, młyny. Pracowały firmy Silberstein i Weinstein, Synowie Preissa, Hajda, Gustaw Preiss, Herman Faust, Fabryka Papieru Saengera i fabryka chemiczna produkująca barwniki, chemikalia i leki.

100 lat temu pabianiczani czytali w gazetach o wynalazku radia. Ale nijak nie mogli uwierzyć, że ludzki głos i muzyka mogą do nich dotrzeć aż zza morza. Na pierwszy radioodbiornik musieli poczekać jeszcze kilka lat

Elektrownia miejska miała już ponad tysiąc odbiorców prądu. Na ulicach Pabianic świeciło 66 lamp i 15 kinkietów. Prądem oświetlano szpital, więzienie i posterunek policji. Jednak pabianicki prąd był bardzo drogi. Elektrownia przy dawnej fabryce Kindlerów sprzedawała prąd po 50 groszy za kilowatogodzinę, podczas gdy łódzka elektrownia – po 6 i pół gr. „Trzeba skończyć z tym wyzyskiem!" – grzmiała lokalna gazeta. A władze miasta przystąpiły do negocjacji z tanim dostawcą prądu. Prądem z Łodzi planowano oświetlić całe miasto. Niedługo potem pojawiły się latarnie na ulicach: Garncarskiej, Konopnickiej, Poprzecznej i Szkolnej. Na Barucha postawiono piętrowy budynek transformatora, do którego płynął prąd z Łodzi.

Na murach domów i w lokalnych gazetach ukazały się pierwsze ogłoszenia i reklamy. Skład apteczny Władysława Śliwowskiego przy Starym Rynku 10 zachwalał medykamenty, perfumy i mydła toaletowe. Po wodę kolońską, puder, farby do włosów i mydła do golenia zapraszał skład apteczny Jana Kasperskiego przy Zamkowej 15. W sklepiku po sąsiedzku sprzedawano pyszne cukierki eukaliptusowo–mentolowe i sól stołową na wagę. Zdun Jan Jackowski przyjmował zamówienia na „przenośne piecyki kaflane różnych fasonów". A mieszczący się przy ulicy Kościuszki 10 Związek Hodowców Drobiu namawiał do kupowania jaj kur wylęgowych w cenie 1 zł za sztukę. „Ważne dla Pabianic i okolicy!" – oznajmiała reklama w „Rozwoju". „Pisania na maszynach różnych systemów można się nauczyć w ciąga 4 tygodni. Bliższych informacji udziela Biuro Próśb, Zamkowa 7".

Pabianiczanie czytali w gazetach o wynalazku radia. Ale nijak nie mogli uwierzyć, że ludzki głos i muzyka mogą do nich dotrzeć aż zza morza. Na pierwszy radioodbiornik musieli poczekać jeszcze kilka lat.

„Precz z Żydami!"

O biedę i niedostatki w sklepach powszechnie obwiniano Żydów. Zarzucano im także pazerność w zajmowaniu stanowisk państwowych. „Pracownicy poczty i telegrafu z Pabianic, Zgierza i Piotrkowa, podtrzymując hasło POLSKA DLA POLAKÓW, przyłączają się do protestu kolegów kolejarzy przeciw zażydzaniu kolei i innych instytucji państwowych Rzeczypospolitej Polskiej" – pisała prasa. „Domagamy się niezwłocznego usunięcia wszelkich Żydów ze stanowisk. Wznosimy okrzyk: PRECZ Z ŻYDAMI!".

Nad Dobrzynką zawrzało, gdy ministerstwo przysłało do Pabianic Cecylię Kreitenkraft, która miała objąć stanowisko dyrektora poczty. Prasa grzmiała: „Śmiałe, prawdziwie polskie, wystąpienie tutejszych urzędników Polaków przeciwko takiemu żydowskiemu intruzowi zmusiło panią K. do natychmiastowego opuszczenia lokalu Poczty, a następnie wyjazdu z Pabianic".

Kilka tygodni później dziennik „Rozwój" doniósł: „Handel pabianicki coraz to bardziej zostaje opanowany przez chrześcijan. A jeszcze w 1910 roku nie było w Pabianicach ani jednego chrześcijańskiego sklepu z manufakturą i konfekcją, dziś mamy je na każdej ulicy. Tak samo było i ze składami żelaza, które kiedyś posiadali tylko Żydzi".

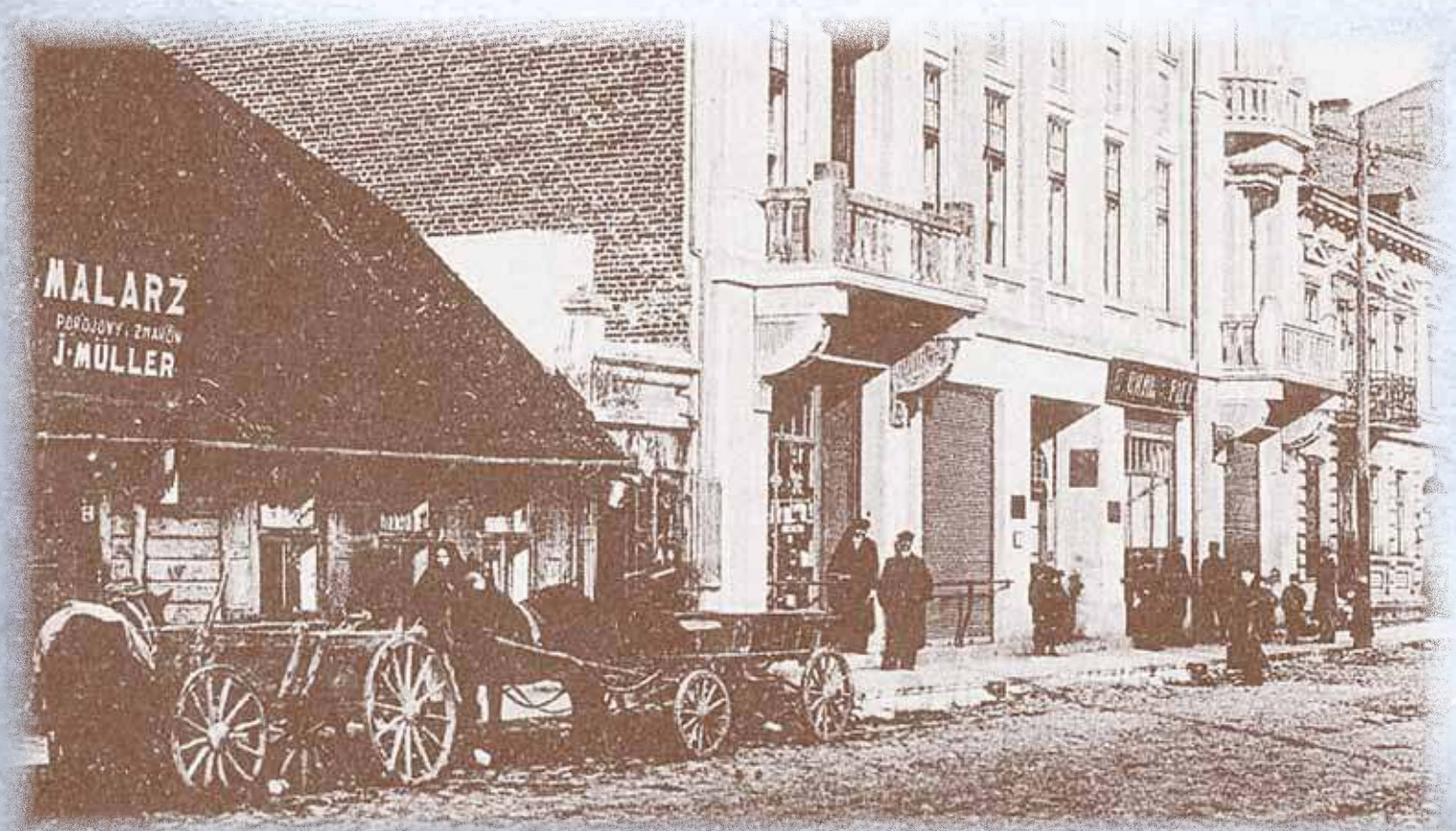

Adam Dobrzyński

eprasa.pl bc4e311c71

Nasi druhowie na białoruskim poligonie

Wybuchy, pożary zbiorników z paliwem, wyciek substancji chemicznych, pożar w samolocie... Pabianiccy druhowie OSP szkolili swoje umiejętności na białoruskim poligonie pożarniczym

foto: OSP Pabianice

W październiku OSP Pabianice uczestniczyło w międzynarodowym szkoleniu w ramach projektu EU–CHEM–REACT–2. Do udziału jednostka została zaproszona przez Związek Ochotniczych Straży Pożarnych RP oraz Międzynarodowe Centrum Bezpieczeństwa Chemicznego w Warszawie, które są polskim koordynatorem białoruskiego projektu. Finansuje go Unia Europejska.

Była to druga edycja szkolenia, w której brały udział polskie jednostki ochotników. Nasze województwo reprezentował sześcioosobowy zastęp OSP z ul. Jutrzkowickiej. Oprócz niego na terenie Międzynarodowego Centrum Szkolenia Ratowników stawili się strażacy z OSP Zielonka (woj. mazowieckie) i OSP Ćmińsk (woj. świętokrzyskie). Ochotnicy zdobywali wiedzę w zakresie zagrożeń chemicznych i radiologicznych oraz sprawdzali swoje siły w działaniach ratowniczo–gaśniczych.

Trening odbył się na poligonie pożarniczym uczelni pod Mińskiem. Na 25–hektarowym terenie znajduje się 40 stanowisk ćwiczebnych, wyposażonych w sprzęt do ratownictwa wysokościowego, wodnego, chemicznego, poszukiwawczy, do gaszenia pożaru transformatorów i rafinerii, a także symulacji katastrof budowlanych, kolejowych i lotniczych.

W czasie szkolenia polskie jednostki zostały podzielone na 3 grupy. Każda z nich miała inne zadanie. Scenariusz zdarzenia, w którym brali udział pabianiccy ochotnicy, obejmował eksplozję i pożar w budynku mieszkalnym.

– Działania ratownicze prowadzone przez nasz zastęp polegały na ugaszeniu pożaru powstałego w wyniku wybuchu. Równolegle strażacy z Białorusi prowadzili ewakuację i poszukiwania ofiar. Nasi białoruscy koledzy zorganizowali także specjalnie dla nas symulację katastrofy kolejowej, w wyniku której wybuchła cysterna z paliwem. W tym zdarzeniu działaliśmy trzema zastępami, wspólnie z OSP Zielonka oraz OSP Ćmińsk. Do naszych zadań należało ugaszenie ognia oraz obrona cystern, które nie były objęte pożarem – wymienia druh Przemysław Paśnik.

Ponadto pokonali komorę zadymieniową o długości 500 metrów. Było to zamknięte pomieszczenie z przeszkodami o trzech kondygnacjach (w tym jedna podziemna). Druhowie przemierzali ją, używając specjalnej aparatury chroniącej drogi oddechowe.

Co jeszcze mieli okazję zobaczyć?

– Na terenie kompleksu znajduje się hangar z symulatorami lotniczymi. Szkolą się tam przede wszystkim załogi samolotów pasażerskich. My mieliśmy okazję zobaczyć, jak postępuje się w przypadku pożaru wewnątrz samolotu, widzieliśmy także trenażery do ewakuacji ludzi zarówno na lądzie, jak i na wodzie – wymienia strażak.

Zwiedzili laboratoria akademickie, gdzie obejrzeli specjalistyczną aparaturę do wykrywania promieniowania, detektory gazu czy specjalne skafandry służące przy akcjach ratownictwa chemicznego.

Nie tylko certyfikaty druhowie przywieźli ze sobą.

– Było to niezapomniane przeżycie, o którym jeszcze długo będziemy opowiadać. Sam fakt uczestnictwa w międzynarodowych ćwiczeniach to dla nas wielkie wyróżnienie. Możliwość zdobycia takich doświadczeń jest tym bardziej cenna, ponieważ w Polsce nie ma centrum szkoleniowego tego typu. Zdobyta wiedza na pewno nam się przyda – podsumowuje druh Przemek.

Ela Tomes

foto: OSP Zielonka

eprasa.pl bc4e311c71

Co mogą policjanci z drogówki

Mogą postawić radiowóz na zakazie, „wlepiać" 500–złotowe mandaty za nietrzymanie rąk na kierownicy i zajrzeć do auta, by sprawdzić przebieg samochodu

foto: archiwum

Od 7 listopada obowiązują nowe przepisy Ministra Spraw Wewnętrznych i Administracji w sprawie kontroli ruchu drogowego.

Radiowóz na zakazie – to jest ok

Według nowych przepisów: „dopuszcza się postój pojazdu policyjnego w miejscu, gdzie jest to zabronione, lecz nie zagraża bezpieczeństwu ruchu drogowego".

Oznacza to, że kontrole drogowe będą mogły być przeprowadzane niemalże w dowolnym miejscu, nawet jeśli funkcjonariusze złamią w ten sposób obowiązujące przepisy. Dotyczy to zarówno oznakowanych, jak i nieoznakowanych radiowozów.

– Policjant nie może być traktowany jako typowy uczestnik ruchu drogowego, ponieważ wykonuje zadania w zakresie dbania o bezpieczeństwo na drogach – tłumaczą prawodawcy. – Modyfikacja tych przepisów przyda się osobom, którym przeszkadza widok radiowozu stojącego w miejscu zabronionym.

Mandat 500 zł, za co...

Kontrola drogowa może zakończyć się mandatem, jeśli zachowanie kierowcy zostanie przez funkcjonariusza odebrane jako niestosowanie się do poleceń.

W przypadku kiedy funkcjonariusz poleci trzymanie rąk na kierownicy lub nieopuszczanie pojazdu, a kierowca nie wykona któregokolwiek z tych poleceń, zostanie ukarany mandatem w wysokości do 500 złotych.

Poproszę do radiowozu

Rozporządzenie rozszerza katalog sytuacji, kiedy policjant będzie mógł wpuścić kierowcę kontrolowanego pojazdu do radiowozu. Policjant będzie mógł to zrobić, jeśli np. kierowca zadeklaruje chęć zapłaty mandatu za pomocą karty płatniczej.

Nie musi się przedstawiać

W sytuacji przeprowadzania tzw. szybkich testów trzeźwości policjant w mundurze nie będzie musiał legitymować się każdemu kierowcy, np. w czasie akcji kontroli trzeźwości kierujących, gdy chodzi o zatrzymanie do kontroli jak najwięcej samochodów. Chodzi tu np. o „trzeźwe poranki". Taka kontrola musi być błyskawiczna, żeby przebadać wielu kierowców, a nie sparaliżować ruchu.

Nowe przepisy przewidują też, że podczas szybkiej kontroli trzeźwości policjant nie będzie miał obowiązku przedstawiania się kierowcy, chyba że ten go o to poprosi.

Wolno zerwać plombę

Nowe regulacje dotyczą też zrywania plomb w celu kontroli przewożonych odpadów. W razie wątpliwości co do przewożonego ładunku wolno będzie kontrolującemu zerwać plombę zabezpieczającą.

Sprawdzą stan licznika

Zgodnie ze znowelizowanym Prawem o ruchu drogowym od 1 stycznia 2020 roku kierowca będzie miał obowiązek umożliwić funkcjonariuszowi sprawdzenie stanu licznika. W praktyce oznacza to konieczność umożliwienia zajrzenia do wnętrza samochodu. Co więcej, będzie to obligatoryjny element towarzyszący każdej interwencji (wyjątek będą stanowiły akcje typu trzeźwy poranek. W przypadku pojazdów holowanych lub przewożonych na lawetach ministerstwo daje funkcjonariuszowi dowolność. To mundurowy zdecyduje, czy kontrolować stan licznika).

Obrazki z poczty....

...czyli, jak się chroni nasze dane osobowe w państwowym urzędzie

Napisała do nas Czytelniczka, zbulwersowana po wizycie w urzędzie pocztowym.

– W poczekalni u lekarza wzywa się pacjentów po imieniu. Nie ma listy nazwisk na drzwiach itp. Niestety, na poczcie jest inaczej – zapewnia kobieta i opisuje sytuację z własnego doświadczenia.

– Podchodzę do okienka po odbiór listu poleconego i po sprawdzeniu dowodu osobistego dostaję listę do podpisu. Jest tam nie tylko moje nazwisko, ale i inne – czyli z podpisu wiem, że kobieta, która była przy okienku wcześniej to Barbara S....a, a facet przed nią to Stanisław O.....k.

Ponieważ wolę być anonimowa dla osoby, która podejdzie po mnie, stawiam parafkę. Mam takie prawo i nie chcę, żeby kolejny petent poznał moje nazwisko. Niestety muszę podpisać czytelnie. Nie ma na to paragrafów, w rubryce jest tylko PODPIS, nie PODPIS CZYTELNY, ale pani z poczty się upiera – RODO dla niej to coś obcego, bo „pan kierownik zapyta ją, komu wydała pismo, to musi to wiedzieć". W tym czasie urzędniczki szukają listu dla pani z Piątkowiska osiemdziesiąt chyba siedem. Głośno się pytają, czy nie ma ulicy? Jedna z pań wykonuje telefon do kogoś z pytaniem o Piątkowisko bez ulicy? Zdegustowana brakiem profesjonalizmu stawiam jakiś równie nieczytelny podpis i coś dopisuję o RODO i odbieram moją przesyłkę.

foto: archiwum

Mam pytanie, czy poczta ma prawo wymagać podpisu czytelnego na liście, którą widzi każdy kolejny petent? Jeżeli mają takie wymagania, to zawsze im podpiszę drukowanymi literami, ale ma to być utajnione tak jak w komisjach wyborczych.

Co na to Urząd Ochrony Danych Osobowych?

Odpowiada Adam Sanocki, rzecznik prasowy UODO.

– Prezes Urzędu Ochrony Danych Osobowych wielokrotnie zwracał uwagę na aspekt ujawniania danych osobom do tego nieuprawnionym, podkreślając, iż można zastosować bardzo proste rozwiązania, dzięki którym, czy to przy rejestracji do lekarza, czy załatwianiu spraw w urzędzie pocztowym, dane nie będą widoczne dla osób nieuprawnionych. Przykładowo podczas np. podpisywania odbioru listu poleconego można użyć specjalnego szablonu nakładanego na spis listy adresatów. W ten sposób odbierający przesyłki, podczas składania podpisu widzą tylko własne dane.

Niezależnie od prawa do pozyskiwania danych osobowych, osoby, które te dane zbierają, powinny postępować tak, by nie dochodziło przy tym ani do ujawnienia danych osobom nieuprawnionym, np. innym osobom oczekującym w kolejce. Naruszenie prywatności to przede wszystkim odczucie konkretnej osoby w kontekście okoliczności, w jakich się znalazła. Często wiąże się z tym naruszenie ochrony danych osobowych, np. poprzez ich upublicznienie (ujawnienie).

Jeśli mamy wątpliwości, czy administrator właściwie postępuje z naszymi danymi, w tym przestrzega naszych praw, mamy prawo złożyć skargę do Prezesa UODO. Do kompetencji Prezesa UODO należy bowiem weryfikowanie tego, czy przetwarzanie danych osobowych przebiega zgodnie z przepisami o ochronie danych osobowych.

Ponadto każdy, kto uważa, że jego dane osobowe są przetwarzane niezgodnie z prawem, może dochodzić swoich praw przed sądem powszechnym (art. 79 RODO). A jeżeli dana osoba uzna, że w wyniku naruszenia przepisów RODO poniosła szkodę majątkową lub niemajątkową, ma też prawo żądać od administratora lub podmiotu przetwarzającego odszkodowania, do czego uprawnia ją art. 82 RODO.

eprasa.pl bc4e311c71

GALERIA
Restauracja
www.restauracjagaleria.pl
42 215 20 47
601 310 080
Moniuszki 84b

RESTAURACJA KACZOROWSKI
ul. Grabowa 14/16,
tel.42–213–06–65,
501–74–44–55,
www.kaczorowski.eu

PIEROŻEK
ul. Łaska 70,
tel. 215–68–80.
Pn.–pt. 9.00– 17.00,
w soboty 9.00–15.00.

Restauracja JUBILATKA
www.jubilatka.pl ul. Piłsudskiego 12 tel. 042 2155937

pierozek
obiady
422156880
Łaska70
www.barpierozek.com.pl
Obiady abonamentowe
10%taniej

P.P.H.U. Bohdan Guminiak
ul. Moniuszki 41a
(dawny skup złomu)
Tel.509 018 347
Tel. 42 215 68 29

PŁYTY
AKCESORIA
DOCINANIE

- wiórowe, OSB, MDF, HDF, pilśniowe
- sklejka
- blaty kuchenne
- parapety
- fronty meblowe lakierowane, MDF
- oklejanie PCV
- inne usługi stolarskie

SCHODY DREWNIANE
Buk, jesion, dąb, egzotyczne - Drzwi i okna typowe i nietypowe
Drzwi drewniane - Altany - Meble kuchenne, szafy,
garderoby, przedpokoje i inne usługi stolarskie

ul. Liściasta 4 Tel. 42 213 96 77; 509 018 347

NET-HOUSE
SKLEP i SERWIS
SPRZĘTU KOMPUTEROWEGO
883 585 555
ul. Bugaj 53
www.net-house.pl

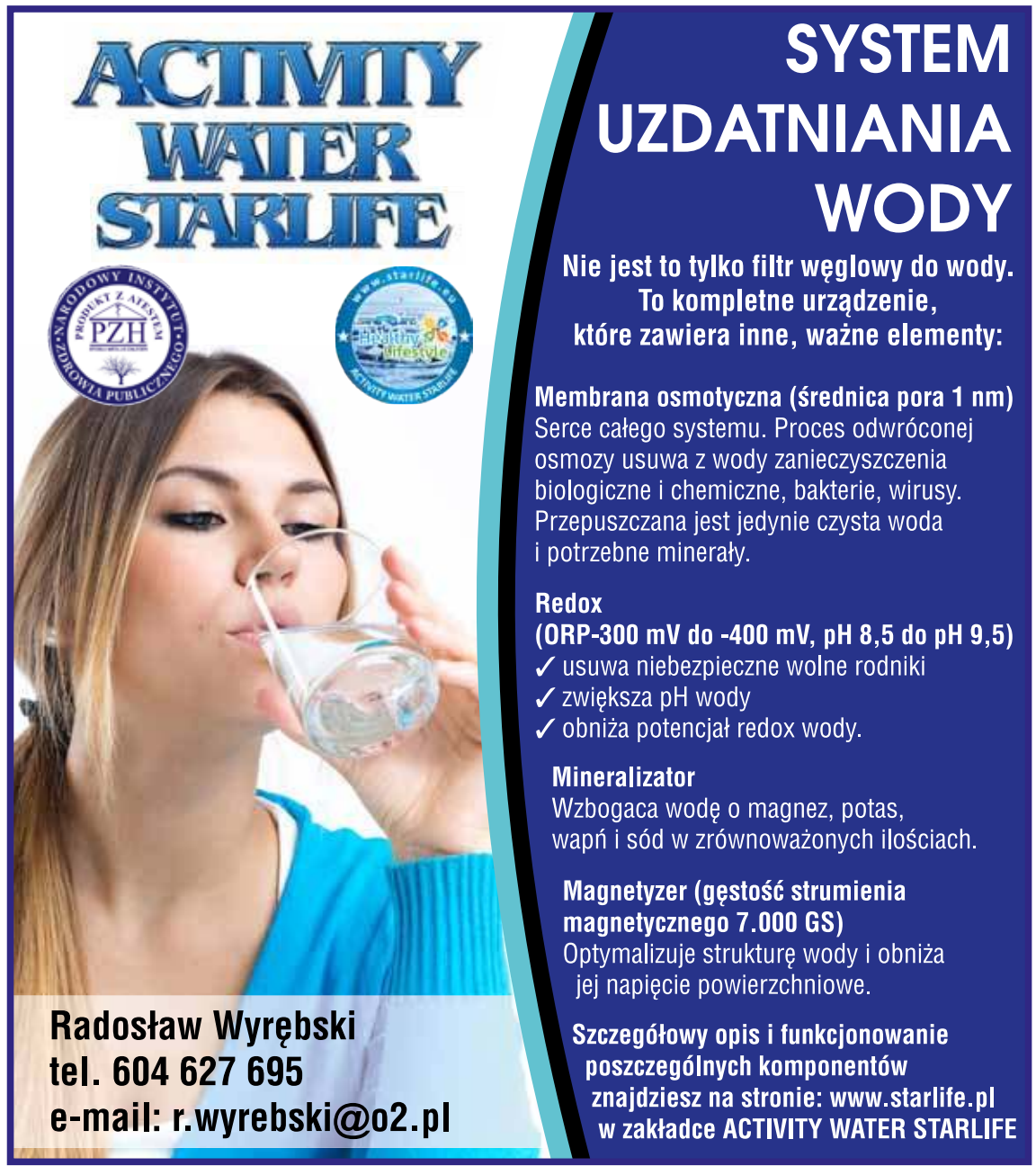

SYSTEM
UZDATNIANIA
WODY

Nie jest to tylko filtr węglowy do wody.
To kompletne urządzenie,
które zawiera inne, ważne elementy:

Membrana osmotyczna (średnica pora 1 nm)
Serce całego systemu. Proces odwróconej osmozy usuwa z wody zanieczyszczenia biologiczne i chemiczne, bakterie, wirusy. Przepuszczana jest jedynie czysta woda i potrzebne minerały.

Redox
(ORP-300 mV do -400 mV, pH 8,5 do pH 9,5)
✓ usuwa niebezpieczne wolne rodniki
✓ zwiększa pH wody
✓ obniża potencjał redox wody.

Mineralizator
Wzbogaca wodę o magnez, potas, wapń i sód w zrównoważonych ilościach.

Magnetyzer (gęstość strumienia magnetycznego 7.000 GS)
Optymalizuje strukturę wody i obniża jej napięcie powierzchniowe.

Szczegółowy opis i funkcjonowanie poszczególnych komponentów znajdziesz na stronie: www.starlife.pl w zakładce ACTIVITY WATER STARLIFE

eprasa.pl bc4e311c71

SZUKASZ PRACY? Tu ją znajdziesz!

POMOC w stolarni.
Tel. 509 018 347.

MURARZA, pracowników budowlanych zatrudnię. Tel. 537–806–290.

FIRMA GRALA zatrudni na stanowisko „operatora linii produkcji folii", praca w systemie 3–zmianowym, dla mężczyzn w Woli Zaradzyńskiej, poszukujemy osoby bez nałogów, mile widziane osoby niepalące, zmotoryzowane. Wyślij CV praca@grala.com.pl lub zadzwoń i umów się 693 001 780 i poznaj warunki pracy.

ZATRUDNIĘ szwaczki (bluzka). Tel. 601 308 755.

DO produkcji
i montażu przesłon
okiennych, stała praca
w zgranym zespole
od 7.00 do 15.00.
Zapraszamy – dołącz do Nas.
Zgłoszenia lub CV na adres
debastor@debastor.com
lub
sekretariat@debastor.com

FIRMA GRALA zatrudni „operatora linii produkcji opakowań foliowych", praca w systemie 3–zmianowym, dla mężczyzn w Woli Zaradzyńskiej, poszukujemy osoby zmotoryzowane. Zadzwoń 693 001 780 i umów się na spotkanie lub napisz/wyślij swoje CV praca@grala.com.pl i poznaj naszą ofertę oraz warunki pracy.

OPERATORA koparko–ładowarki w firmie hydraulicznej – zatrudnimy. Tel. 501 184 904.

HYDRAULIKA i pomocnika, monterów sieci wod.–kan. i gazowych – zatrudnię. Tel. 501 184 904.

KUCHARZA
zatrudni restauracja Salem.
Tel. 505 134 501.

PRACOWNIKA na produkcję, praca dla mężczyzn, atrakcyjne wynagrodzenie, pon.– pt. 8.00–16.00. Tel. 510 485 688.

PILNIE zatrudnię szwaczki. Oferujemy ciągłość pracy i dobre wynagrodzenie. Tel. 697 355 310.

ZATRUDNIĘ pomoc do szwalni w Ksawerowie. Tel. 605 370 355.

SZWACZKI zatrudnię, produkcja własna, praca stała. Tel. 794 010 315.

HURTOWNIA tkanin szuka handlowca – dziewczyna lub chłopak. Tel. 511 246 288.

MURARZA, praca stała, bez nałogów, dośw. min. 5 lat, mury, fundamenty, zbroj., szalunki, domy. Umowa, 3.800–4.200. Tel. 507–746–284.

KELNERA
zatrudni restauracja Salem.
Pełen etat lub weekendy.
Tel. 505 134 504.

ZATRUDNIĘ szwaczki. Tel. 503 010 622.

PRACOWNIKA na budowę, pomocnika, praca stała, bez nałogów, umowa, min. dośw. na budowie 2–3 lata, 2.700–3.000 na rękę. Tel. 507–746–284.

FIRMA GRALA zatrudni MAGAZYNIERA z doświadczeniem lub bez, praca 1–zmianowa dla mężczyzn w Woli Zaradzyńskiej, poszukujemy osoby zmotoryzowanej, bez nałogów, mile widziane osoby niepalące. Zadzwoń lub napisz i umów się na spotkanie, poznaj warunki pracy. Tel. 693 001 780, praca@grala.com.pl

DO pracy
w gastronomii C.H. Ptak
zatrudni pierogarnia Salem.
Zapewniamy transport, praca
od 7.00 do 15.00.
Tel. 505 134 504.

ZATRUDNIMY Magazynierów z uprawnieniami na wózki UDT i książeczką sanepid– 3 zmiany (pon.–pt.) – umowa o pracę – DARMOWY dojazd z Pabianic i Konstantynowa Łódzkiego. Tel. 784 025 070.

POSZUKUJEMY Pracownika Gospodarczego na magazyn z książeczką sanepid, mile widziane uprawnienia na wózki UDT– 2 zmiany – DARMOWY dojazd z Pabianic i Konstantynowa Łódzkiego. Tel. 784 025 070.

GMINNA Spółdzielnia w Dobroniu zatrudni 2 osoby na stanowisku piekarza oraz 1 osobę na stanowisku magazynier. Tel. 43 677 26 81 lub 512 329 879.

ZATRUDNIĘ
szwaczkę na dzianinę,
proste szycie,
stała praca.
Tel. 601 19 13 48.

ZATRUDNIĘ kierowcę
do rozwożenia posiłków.
CV na adres
bar@barpierozek.com.pl

ZATRUDNIĘ kierowcę kat. C. Tel. 601 357 840.

ZATRUDNIĘ szwaczkę. Tel. 505 133 888.

DORYWCZA praca w gospodarstwie (konie). Tel. 604 184 176.

POMOC domową zatrudnię. Tel. 576 025 080.

PRASOWACZKĘ zatrudnię do zakładu konfekcji damskiej. Tel. 667 065 300.

ZATRUDNIĘ pomocników budowlanych i do wykończeń. Tel. 531 191 910.

ZATRUDNIĘ
pracownika budowlanego.
Tel. 602 595 234.

FIRMA Budowlana poszukuje pracowników budowlanych: gipsiarzy, malarzy, prace dociepleniowe, umowa o pracę. Tel. 515 236 001.

ZATRUDNIĘ ekspedientkę do sklepu monopolowego Rogatka, ul. 20 Stycznia 39. Tel. 606 852 689.

POMOC na kuchnię oraz kierowców. Wymaganie: do 30 lat, bezrobotni, nieuczący się. Umowa o pracę. Tel. 781 046 780.

PRACOWNIKA automyjni zatrudnię. Pabianice, Piłsudskiego 34.

POMOC krojczego Ksawerów. Tel. 570 808 943.

DO sprzątania w zakładzie cukierniczym zatrudnię. Tel. 604 176 861 (po 11.00).

ELEKTRYKA
zatrudni
FIRMA PIB KAROLCZAK.
Tel. 601 221 939.

PRASOWACZKĘ z doświadczeniem zatrudnię. Tel. 782–298–280.

KIEROWCĘ zatrudnię, umowa o pracę na chłodnie C+E, kierunek Włochy. Tel. 735 099 951.

FIRMA Jaksa z Piątkowiska zatrudni operatora suwnicy z doświadczeniem. Kontakt 668 165 101.

HURTOWNIA tkanin zatrudni magazyniera z prawem jazdy. Tel. 730 764 133.

ZATRUDNIĘ pracownika budowlanego, stała praca. Tel. 600 325 404.

SZWACZKĘ zatrudnimy. Praca stała. Tel. 516 901 160.

POMOC
do kuchni zatrudni
restauracja Salem.
Tel. 505 134 501.

ZATRUDNIĘ
szwaczki do odzieży damskiej.
OLMAR, Pabianice,
Partyzancka 78/84,
tel. 42 225 94 10.

SZUKAM PRACY

CHAŁUPNICZKA przyjmie sukienki, bluzki. Tel. 660 689 698.

Powiatowe Centrum Pomocy Rodzinie w Pabianicach

Zaprasza na Dzień Otwarty w ramach kampanii
19 DNI PRZECIWKO PRZEMOCY I KRZYWDZENIU DZIECI I MŁODZIEŻY – 2019,
który odbędzie się w dniu
16 listopada 2019 roku w godz. 9-12.
W programie dyżur radcy prawnego, psychologa oraz pracownika socjalnego.
Szczegółowy program wydarzenia dostępny jest na stronie www.pcpr-pabianice.pl w zakładce Pomoc społeczna » Przemoc

CHCESZ ZAMIEŚCIĆ REKLAMĘ I NIC ZA NIĄ NIE PŁACIĆ?
ZADZWOŃ 42 227 04 00
* Oferujemy reklamę w zamian za rozwożenie gazet.

Życie Pabianic

Stary Rynek 7 tel. 42 227 04 00
redakcja czynna: pn. 9.00–17.00, wt. 5.00–12.00,
sr., czw., pt. 9.00–17.00

12.11.2019 r.

ogłoszenia drobne

EUROCOLOR
Okno. Serce domu
OKNA
DRZWI • ROLETY • BRAMY
plisy • moskitiery • rolety materiałowe
paula OKNA BRAMY DRZWI ROLETY
www.paula.net.pl
Pabianice, Łaska 2
✆ 602 192 437, 42 212 18 68
Salon okien ✆ 42 215 13 13
Ksawerów, Łódzka 181
✆ 512 364 696

USŁUGI

centrum reklamy
ul. Kilińskiego 3/5 Pabianice SDH
(I Piętro) zielone drzwi
tel. 42 227 02 04
OPRAWA PRAC
MAGISTERSKICH, LICENCJACKICH, DYPLOMOWYCH
NA POCZEKANIU!
WYDRUK PRAC
z CD, DVD, PAMIĘCI USB, KART PAMIĘCI, itp
DRUK WIELKOFORMATOWY
KOLOR, FOTO, CAD, MAPY
KSERO A5-A0+ FOTO-GADŻETY
BIURO OGŁOSZEŃ
SDH I piętro
tel./fax 42 215 26 50

Najlepszy gaz w mieście
Zamów!

tel. 601 818 815
530 977 411

CYFROWE STUDIO FILMOWE
telebeamy, projektory multimedialne
www.mpstudio.net.pl
tel. 601 29 59 76

KAMELEON
PRZEKRACZAMY GRANICE
Rolety
Żaluzje
Plisy
Moskitiery
Pabianice
ul. Moniuszki 35
(przy rynku)
☎ (42) 227–04–60
www.kameleon-rolety.pl

KROJOWNIA usługowa. Tel. 606 369 304.

WYCENA nieruchomości. Tel. 600 469 378, agnieszka@twojawycena.com.pl

DLA DOMU

PODCIŚNIENIOWE pranie. Tel. 516 670 777.

OKNA I DRZWI
"MONTER"
ul. Kochanowskiego 8
603-29-29-29
DRZWI ANTYWŁAMANIOWE "HAAS"
KONKURENCYJNE CENY I KRÓTKIE TERMINY
FACHOWY MONTAŻ
drzwi firmy KMT
produkty Włoszczowa

ROLETY • ŻALUZJE
DRZWI
PLISY - MOSKITIERY
ROLETY ZEWNĘTRZNE
BRAMY GARAŻOWE
PARAPETY - MARKIZY
PRZEROBKI ROLET WYMIANA TKANIN
M&M SYSTEM
ul. Żytnia 4 (os. Bugaj)
502-616-275
www.mmrolety.pl
PRODUKCJA • MONTAŻ • SERWIS

SPRZEDAŻ – montaż drzwi. Tel. 502 616 275.

NAPRAWA i regulacja okien pcw. Tel. 694 469 791.

PRANIE podciśnieniowe dywanów, wykładzin, tapicerek. Tel. 605 405 462.

PRANIE dywanów. Niskie ceny. Ozonowanie pomieszczeń. Tel. 512 388 858.

CYKLINOWANIE, układanie parkietów, paneli, odnawianie schodów. Tel. 604 104 748.

WYWÓZ rzeczy zbędnych z piwnicy, mieszkania. Tel. 882 685 109.

WYWÓZ rzeczy zbędnych z domu, piwnicy. Tel. 730 363 181.

WYCINKA drzew, usługi rębakiem. Tel. 888–281–006.

WYCINKA drzew. Usługi rębakiem. Frezowanie pni. Tel. 510 016 160.

PRANIE dywanów, wykładzin, tapicerek – HADWAO. Tel. 500 296 246.

KANALIZACJE, woda, przyłącza, koparko–ładowarki, wywrotki, rozbiórki, fundamenty, roboty ziemne, piasek, żwir, gruz, przygotowanie terenu pod budowę. ANBUD. Tel. 510 725 302.

TRANSPORTOWE

KONTENERY na gruz. Tel. 601 982 019.

USŁUGI koparko–ładowarką, przygotowanie terenu pod budowę, wyburzenia, uprzątanie terenu. Transport żwiru, piasku. Tel. 602 72 45 83.

3–TONOWA wywrotka. Żwir, piasek, ziemia. Tel. 665 941 233.

PRZEPROWADZKI tanio. Tel. 505 811 226.

TRANSPORT, przeprowadzki. Tel. 604 373 975.

TRANSPORT, żwir, piasek, czarnoziem – faktury VAT. Tel. 602 72 45 83.

Hallo TAXI
PABIANICE
422 133 133
42 212 12 12

REMONTOWO – BUDOWLANE

DACHY–DOMY, SSO wykonanie i materiały. Tel. 795–912–912.

SERWIS, naprawa – okien, drzwi, rolet. Tel. 664 923 909.

FIRMA remontowo–budowlana. Tel. 724 677 792.

DOCIEPLANIE budynków, poddaszy, karton–gips, sufity, ścianki, gładź, malowanie, panele. Tel. 600 727 192.

REMONTOWO–wykończeniowe. Tel. 508 132 650.

REMONTY, wykończenia wnętrz, docieplanie budynków. Tel. 668–364–049.

GLAZURA, terakota, gładzie, malowanie – profesjonalnie, szybko. Tel. 791 978 702.

REMONTY domów, mieszkań – malowanie, glazura, hydraulika – solidnie. Tel. 604 143 793.

MALOWANIE. Tel. 517 668 986.

KOMPLEKSOWE remonty łazienek i mieszkań. Tel. 730 363 166.

REMONTY mieszkań. Gładź, malowanie, panele, terakota, itp. Tel. 517 239 045.

RTV * AGD * KOMPUTERY

TELEWIZORY, magnetowidy, naprawa, dojazd. Gwarancja. Tel. 42 227 47 46, 608 356 721 (8.00–21.00).

SERWIS komputerów. Tel. 694–561–036.

POGOTOWIE komputerowe. Tel. 795 749 777.

ANTENY TV/SAT. Tel. 660–904–697.

TV – naprawy – anteny. Tel. 516 842 226.

ANTENY satelitarne/DVB–T naziemne, naprawa, montaż. Tel. 883–923–505.

ANTENY TV, SAT, LTE instalacja, naprawy. Tel. 604–373–994.

ANTENY TV, SAT, LTE instalacja, naprawy. Tel. 604–373–994.

NAPRAWA sprzętu AGD. Pralki, zmywarki, lodówki. Klimatyzacja – chłodnictwo. Tel. 692 344 928.

PRANIE DYWANÓW
PODCIŚNIENIOWE
CZYSZCZENIE U KLIENTA
PRZERÓBKI, OBSZYWANIE
NASZYWANIE FRĘDZLI,
USZTYWNIANIE
PRALNIA DYWANÓW
LAGUNA 7
Zapewniamy transport
AUTOPUCERNIA
LAGUNA 7
pranie tapicerek
polerowanie lakierów
Pabianice, ul. św. Jana 15, tel. 42 215 30 17, 42 213 17 90

eprasa.pl bc4e311c71

OPONMAT.pl
Promocja
Dębica
195/65 R15 FRIGO2
160 zł
(bogata oferta innych)
tel. 577 220 599
577 966 770
sprzedaż opon osobowych, ciężarowych i rolniczych
sklep internetowy: www.oponmat.pl
sprzedaż stacjonarna: Pabianice, ul. Lutomierska 38

AUTO – MOTO

AUTO–SKUP, złomowanie. Tel. 603 471 335.

AUTO–SKUP 24 H. Tel. 695 445 799.

AUTO–skup każde. Auta do 1 zł za kg. Tel. 578 003 739.

ZŁOMOWANIE. Tel. 535 231 237.

AUTO–złomowanie. Tel. 695 445 799.

AUTO–skup, najlepiej płacę. Tel. 695 445 799.

AUTO–skup, każdy stan, osobowy, dostawczy. Tel. 502 876 173.

AUTO–skup. Tel. 502 876 173.

TOYOTA – każdą kupię. Tel. 502 876 173.

AUTO–skup. Tel. 537 795 593.

TEXA CAR SERVICE
klimatyzacja samochodowa, naprawa agregatów chłodniczych. Odgrzybianie układów AIC. Diagnostyka komputerowa. Wulkanizacja, naprawa felg. Myjnia, pralnia tapicerek i dywanów. Renowacja i utwardzanie lakierów. Konserwacja podwozi. Mechanika pojazdów. Sprzedaż opon i części samochodowych. Piłsudskiego 34.
Tel. 692 468 440
www.texacarservice.m4w.pl

24 h WYPOŻYCZALNIA
✓ BUSY DOSTAWCZE
✓ AUTOLAWETY
✓ PRZYCZEPY
✓ AKUMULATORY
✓ LAWETY

Tomasz Pierzchała
ul. Waltera Janke 50
tel. 693 511 344

SKUP aut, wszystkie. Tel. 537 795 593.

SKUP aut, wszystkie marki. Tel. 579 186 672.

LUBLIN każde kupię. Tel. 579 186 672.

MERCEDES, osobowy, dostawczy, każdy stan kupię. Tel. 579 186 672.

AUTO–SKUP, każdą markę, gwarantuję najwyższe ceny. Tel. 503 74 78 35.

FINANSE

EXPRESS Finanse. Pożyczki chwilówki – expresowo od 200 do 1.000 zł, z zajęciem komorniczym. Tel. 604 177 110, 795 871 222.

POŻYCZKI (RRSO 222,06). Tel. 797 708 395; 797 603 000.

POŻYCZKI – spłaty w ratach, wysokie kwoty na oświadczenie. Tel. 570 764 301.

NAUKA

NIEMIECKI – wszystkie poziomy, dojazd do ucznia. Tel. 602 600 435.

ANGIELSKI dla dzieci. Tel. 578 434 604.

GEOGRAFIA, przyroda. Tel. 665–104–686.

MEDYCZNE

OKULISTA dzieci, dorosłych! Dr n. med. Aleksandra Godlewska Pabianice, 20 Stycznia 28, tel. 42 215 01 09, 607 406 005.

MASAŻ w Twoim domu – leczniczy, klasyczny, relaksacyjny. Całościowy – odcinkowy. Masaż kończyn górnych – dolnych (refleksologia). Tel. 514 575 809.

DERMATOLOGIA. Dermatologia Estetyczna. Spec. derm. Hanna Smagalska. Tel. 507 011 784.

MASAŻ leczniczy Zbigniew i Jacek Makowscy od godz. 8.00 do 19.00, ul. Konopnickiej 60/66 m. 25. Masaż również u pacjenta. Tel. 42 226–20–79, 603–245–954, 604–838–819.

USG naczyń – żyły, tętnice, naczynia doczaszkowe. Tel. 510 115 108.

PSYCHOLOG, psychoterapeuta Karolina Krauze–Dolińska. Tel. 668 547 950.

PRZYJAZNA
STOMATOLOGIA Pabianice – stomatologia, ortodoncja i logopedia dla dzieci. Tel. 534 559 477 www.przyjaznastomatologia.com

GABINET
ginekologiczny
Elżbieta Kubasiewicz
ul. Ogrodowa,
tel. 42–215–13–61.

STOMATOLOGIA
– leczenie, chirurgia, protetyka, laseroterapia.
ul. Wileńska 45a.
Tel. 42 213 50 56;
504 717 974.

SPECJALISTA NEUROLOG
dr n. med.
Jolanta Pentela–Nowicka
Tel. 501 042 721

TERAPEUTYCZNE TECHNIKI MASAŻU
Masaż w Twoim domu.
Leczniczy, klasyczny, relaksacyjny. Całościowy, odcinkowy Kończyn górnych, dolnych
– refleksologia
514 575 809

CENTRUM STOMATOLOGII ESTETYCZNEJ
lekarz stomatolog
Urszula Banaszczyk-Przybylska
ŚWIADCZYMY USŁUGI W ZAKRESIE:
stomatologii estetycznej, implantologii, ortodoncji (aparaty ruchome i stałe), pedodoncji, chirurgii stomatologicznej, stomatologii ogólnej i zachowawczej: natychmiastowa odbudowa złamanych zębów, wybielania.
PABIANICE, UL. WYSZYŃSKIEGO 2
tel. 42 215 24 99
wtorek, czwartek: 10^{00}-16^{00}
poniedziałek, środa, piątek: 15^{00}-20^{00}

IDEALNIE BIAŁE ZĘBY W 30 MINUT!
Gabinet Stomatologiczny Agnieszka Stefańczyk Pabianice, ul. Sikorskiego 8. Tel. 515–282–590 Wybielanie lampą beyond.

GABINET STOMATOLOGICZNY
AGNIESZKA STEFAŃCZYK
Pabianice, ul. Sikorskiego 8, tel. 515–282–590.
– leczenie dorosłych, dzieci
– endodoncja
– piaskowanie, wybielanie zębów
– protetyka

Ewa Kamińska
CHOROBY WEWNĘTRZNE
badania wstępne i okresowe
ul. Zielona 17
czwartki: 17.30–19.30
tel. 607 65 00 57

SPECJALISTA PSYCHIATRA
Małgorzata Głuszyńska–Leśniewska
pon. i śr. 17.30–20.00
umawianie wizyt
Tel. 603–88–55–90

GABINET
Chirurgiczny, USG, specjalista chirurg Robet Łuczak.
Tel. 603 12 13 14.
Wizyty po uzgodnieniu telefonicznym.
www.chirurg.info.pl

BADANIE OCT
jedyny w Pabianicach
OPTYCZNY TOMOGRAF KOHERENTNY
wczesne wykrywanie jaskry
ul. Grobelna 8
Tel. 42 239 87 15

Dr n. med.
MICHAŁ DZIUBA
KARDIOLOG
Choroba wieńcowa – ocena wskazań do koronarografii, nadciśnienie tętnicze, arytmie, cholesterol, EKG, Holter EKG.
Tel. 722 18 30 80
ul. Wajsówny 1A.

SPECJALISTA CHIRURG
dr n. med. Michał Nowicki
Tel. 502 107 364

OKULISTA BEZ SKIEROWANIA
spec. chorób oczu
Michał Bogusławski
Wtorek 15.30–18.00,
Czwartek 14.00–18.00,
Sobota 9.00–13.00
ul. Grobelna 8
(Optyka Bogusławscy)
Istnieje możliwość telefonicznego umawiania wizyt w innych terminach.
Tel. 42 239 87 15

CENTRUM OPTYCZNO – OKULISTYCZNE
ul. Warszawska/Szewska
komputerowe badanie wad wzroku – pierwsza para soczewek gratis
Specjalista chorób oczu
dr Anna Rymer
pn. 10.00–12.00,
15.00–18.00,
wt. 10.00–12.00,
16.00–18.00,
śr. 10.00–13.00,
pt. 10.00–12.00,
sb. 10.00–12.00
dr Ewa Lukas
czw., pt. 16.00–18.00
dr Monika Kopka–Fryzeł
śr. 15.00–18.00,
pt. 12.00–15.00
w każdą środę
PROMOCJA – 10 %
Okulary na RATY 0%
Możliwość telefonicznego uzgadniania wizyt
42–215–73–36

KOLONOSKOPIA,
gastroskopia,
ECPW, ESD.
Specjalista chirurg
Dariusz Fisiak.
Dyplom Umiejętności PTG–E,
Certyfikat Endoskopii Zabiegowej TCHP.
Badania bezpłatne NFZ i Ministerstwo Zdrowia.
Możliwość pełnego znieczulenia do badania – anestezjolog.
Wszystkie badania w insuflacji CO_2
Rejestracja:
tel. 42 22–53–838.
Szpital PCM II p. Endoskopia.

prof. dr hab.
Jarosław D. Kasprzak
KARDIOLOG
choroby serca, nadciśnienie, USG serca z kolorowym doplerem
ul. Łaska 62/64 wtorki: 17.00
Tel. 602 632 632

eprasa.pl bc4e311c71

CENTRUM MEDYCZNE ZDROWOTNE

Centrum Opieki Zdrowotnej
ORKANMED
Ksawerów, ul. Orkana 3
tel.: 42 213 64 12
REJESTRACJA:
PON–PT: 8.00 – 21.00
SOB: 8.00 – 14.00

Bezpłatna kolonoskopia w ramach badań przesiewowych

BADANIA ENDOSKOPOWE
- GASTROSKOPIA
- KOLONOSKOPIA
- USUWANIE POLIPÓW
- POBIERANIE WYCINKÓW

Badania kardiologiczne:
- Echo serca
- Holter EKG
- Próby wysiłkowe
- Całodobowy pomiar ciśnienia tętniczego

NFZ
W ramach umowy z NFZ świadczymy usługi w zakresie:
PORADNI KARDIOLOGICZNEJ
PORADNI GASTROLOGICZNEJ
PORADNI OKULISTYCZNEJ DLA DZIECI

Opieka specjalistyczna w zakresie:
- Choroby wewnętrzne
- Gastrologia
- Kardiologia
- Nefrologia
- Pulmonologia
- Ginekologia
- Chirurgia
- Laryngologis
- Alergologia
- Choroby naczyń
- Endokrynologia
- Pediatria
- Gastrologia dziecięca
- Laryngologia dziecięca
- Proktologia - leczenie chorób odbytu
- Rektoskopia
- Ortopedia
- Neuroliogia

USG PEŁEN ZAKRES
BADANIA LABORATORYJNE
ISO 9001
www.orkanmed.pl

LEKARZ-PABIANICE.PL
MEDYCYNA PORTOWA
GABINET LEKARSKI
MACIEJ KOŹMIŃSKI
MEDYCYNA SPORTOWA, CHOROBY WEWNĘTRZNE, BADANIA DO PRAWA JAZDY
UL. KARNISZEWICKA 99C
TEL. 660 102 514

ZAKŁAD OPTYCZNY
GABINET OKULISTYCZNY
dr n. med.
Małgorzata Brodecka
specjalista chorób oczu
pn. 13.00-15.00
śr. 15.00-17.30
ul. Zamkowa 11, tel. 42-215-92-22
www.optykpabianice.pl

KARDIOLOG
Holter, kontrola rozruszników nadciśnienie tętnicze, arytmia
Dr n. med. Marcin Rosiak
Starszy Asystent
Kliniki Elektrokardiologii
ul. Sterlinga w Łodzi
Przyjęcia: Pabianice
Wyspiańskiego 4 „KA-MED"
tel. 227-50-40

NIERUCHOMOŚCI

DOMY * DZIAŁKI

SPRZEDAM działki budowlane, 10 km od Pabianic. Tel. 730 036 875.

DZIAŁKI budowlane, 36 zł/m kw., od 1.100 do 2000 m kw., 13 km od Pabianic. Tel. 660 492 422.

KUPIĘ działkę budowlaną we wschodniej części Pabianic lub Ksawerowie 1.100 m kw. – 5.000 m kw. Tel. 600–502–978.

DZIAŁKĘ 4.500 m kw. Pabianice, ul. Nowowolska – sprzedam. Tel. 530 039 619.

ZAMIENIĘ na bloki lub sprzedam domek jednorodzinny lata 70. Tel. 881 709 737.

SPRZEDAM
działkę rolną o pow. 0,66 ha
z możliwością zabudowy.
Tel. 662 402 332.

DZIAŁKA
leśno–budowlana
20 km od Pabianic, 1,2 ha.
Tel. 600 382 883.

MIESZKANIA

SPRZEDAM, Bugaj, 32 m kw. Tel. 605 235 373.

WYNAJMĘ mieszkanie – przynajmniej 2 pokoje, kuchnia, łazienka – lub mały dom. Dla pracującej pary, bez dzieci i zwierząt. Tel. 666 130 080.

SPRZEDAM 49 m kw., bloki, parter, Bugaj, umeblowane. Tel. 501 859 728.

KUPIĘ
mieszkanie do 40 m kw.,
2 pokoje z kuchnią
i balkonem,
Bugaj lub centrum.
Może być do remontu.
Tel. 884 959 006

ZAMIENIĘ 40 m kw., po remoncie na większe, również zadłużone. Tel. 535 065 000.

POKÓJ jednoosobowy do wynajęcia. Tel. 509 373 502.

M–2 36,6 m kw. (Bracka) – do wynajęcia. Tel. 692 325 141.

DO wynajęcia mieszkanie 35 m kw. Tel. 511 162 305.

MIESZKANIE do wynajęcia ul. Moniuszki, 2 pok. + łazienka. Tel. 576 025 080.

WYNAJMĘ mieszkanie 50 m kw. na os. Bugaj. Tel. 609–042–280.

DO wynajęcia mieszkania – 30 i 60 m kw. Tel. 502 178 545.

KUPIĘ
mieszkanie w blokach,
parter lub I piętro,
ok. 40 m kw., Bugaj.
Tel. 502 030 124.

DO wynajęcia umeblowane mieszkanie na Piaskach. Tel. 664 855 690, 539 046 472.

ZAMIENIĘ mieszkanie 60 m kw. parter, centrum – na dom – z dopłatą. Tel. 691 567 768.

MIESZKANIE 15 m kw. centrum, kamienica, do wynajęcia. Tel. 603 787 688.

DO wynajęcia umeblowane mieszkanie 36 m kw., Bugaj. Tel. 730 785 886.

LOKALE

OKAZJA! Tanio! – sprzedam nieruchomość składającą się z 2 budynków wraz z działką ok. 420 m kw. Pabianice, ul. Orla 24. Tel. 603 661 913.

LOKAL 120 m kw. na produkcję lub magazyn – do wynajęcia. Tel. 604 176 861 (po 11.00).

LOKAL handlowo–usługowy 35 m kw. – Lecznicza 2, blisko szpitala – do wynajęcia. Tel. 511 723 776.

LOKAL handlowy,
32 m kw.
(ul. Wajsówny 27),
wszystkie media
– do wynajęcia
od stycznia 2020 r.
Tel. 724 556 895.

SPRZEDAM lub WYNAJMĘ
działający kiosk handlowy
– z dużą bazą stałych klientów. W punkcie sprzedaż prasy odbywa się nieprzerwanie od 2004 roku. Kiosk jest ocieplony, posiada rolety antywłamaniowe, system alarmowy oraz instalację elektryczną.
Tel. 608 253 370, 502 030 124.

KUPNO SPRZEDAŻ

KUPUJĘ książki: kryminały, sensacyjne, powieści kobiece i harlequiny. Tel. 609 315 960.

SOFĘ 3–osobową skóra, szafkę na pościel – sprzedam. Tel. 885 981 414.

ZŁOM usunę, zapłacę. Tel. 605–220–251.

KROJOWNIA – wyposażenie, noże, stół, klejarka tanio sprzedam. Tel. 604 967 388.

SKUP książek,
dojeżdżamy.
Tel. 601 25 27 26.

Czekamy na TWOJĄ REKLAMĘ
Biuro ogłoszeń
Życia Pabianic
Stary Rynek 7
42 227 04 00
marketing@zyciepabianic.pl

BIZNES

TANIE
płoty i ogrodzenia,
garaże blaszane od 1.550 zł,
blachy trapezowe.
Raty.
Tel. 62 733 88 30,
607 680 103.

RÓŻNE

SKLEP MILENA
– olej lniany budwingowy
PROMOCJA!
szeroki wybór produktów bezglutenowych
– żywność dla cukrzyków i wegetarian
– herbaty ziołowe na różne schorzenia
– duży asortyment suplementów diet odchudzających ul. Orla 24.
Tel. 603 661 913,
42 215 93 14

GABINET HIRUDOTERAPII
leczenie pijawkami.
Pijawki skutecznie leczą:
żylaki,
zakrzepowe zapalenie żył,
nadciśnienie,
wysoki cholesterol,
łuszczycę,
choroby nerek,
rwę kulszową
i wiele innych.
Pabianice, ul. Orla 24,
tel. 42 215 93 14,
603 661 913

KARMIRHEN
95-200 Pabianice
ul. Myśliwska 48
tel. 42 214-78-73
fax. 42 226-56-11
mobile: 608-87-03-84
OGRODZENIA
BRAMY
WROTA GARAŻOWE
KOSTKA BRUKOWA
Sprzedaż, układanie, renowacja, rozbiórki, usługi kruszenia
USŁUGI HDSem
WYPOŻYCZANIE ZAGĘSZCZAREK, MINIKOPAREK, MINIŁADOWAREK
WYKOŃCZENIA WNĘTRZ
www.karmirhen.pl

eprasa.pl bc4e311c71

OGŁOSZENIA EXPRESOWE

ANTENY SAT/TV. Tel. 660–904–697.

CHAŁUPNICZKA przyjmie sukienki, bluzki. Tel. 660 689 698.

WRÓŻKA. Tel. 786 944 381.

SZWACZKĘ zatrudnię.
Firma zajmująca się szyciem dodatków do bielizny z Pabianic, zatrudni do pracy szwaczkę na pełen etat. Praca jednozmianowa, umowa o pracę.
Wysokie zarobki.
Tel. 509 608 889.

SZWACZKĘ zatrudnię.
Firma zajmująca się szyciem dodatków do bielizny z Pabianic, zatrudni do pracy szwaczkę na pełen etat. Praca jednozmianowa, umowa o pracę.
Wysokie zarobki.
Tel. 509 608 889.

WYNAJMĘ
od zaraz umeblowany pokój w domu Pabianice–Piaski. Do wspólnego użytku kuchnia, łazienka i ogród. Całkowita opłata 600 zł/m–c (w tym media).
Kontakt: 883 274 337.

PAROWE MYCIE AUT

czyszczenie wnętrz
pranie tapicerek samochodowych i meblowych
czyszczenie kostki
mycie elewacji
pomników itp.

Zaguś
MOBILNA MYJNIA PAROWA

tel. 733 037 037

Pralnia dywanów i tapicerki meblowej

KRAKEN PRALNIA WODNA

ul. Nawrockiego 17, ryneczek „Bugaj”
pawilon handlowy – kiermasz odzieży męskiej firmy „Vector”

Promocja – dywany od 12 m² odbieramy i dostarczamy gratis!

PIERZEMY:
– dywany i wykładziny
– tapicerkę meblową
oraz samochodową
– kołdry i poduszki
– koce
– narzuty flokati

Zlecenia dowozu: 721 667 058
42 214 80 10
Bugaj - 5,00 zł
Pabianice - 8,00 zł

Kiedy?
Co taniej?
Co nowego?

Znajdziesz na portalu zyciepabianic.pl

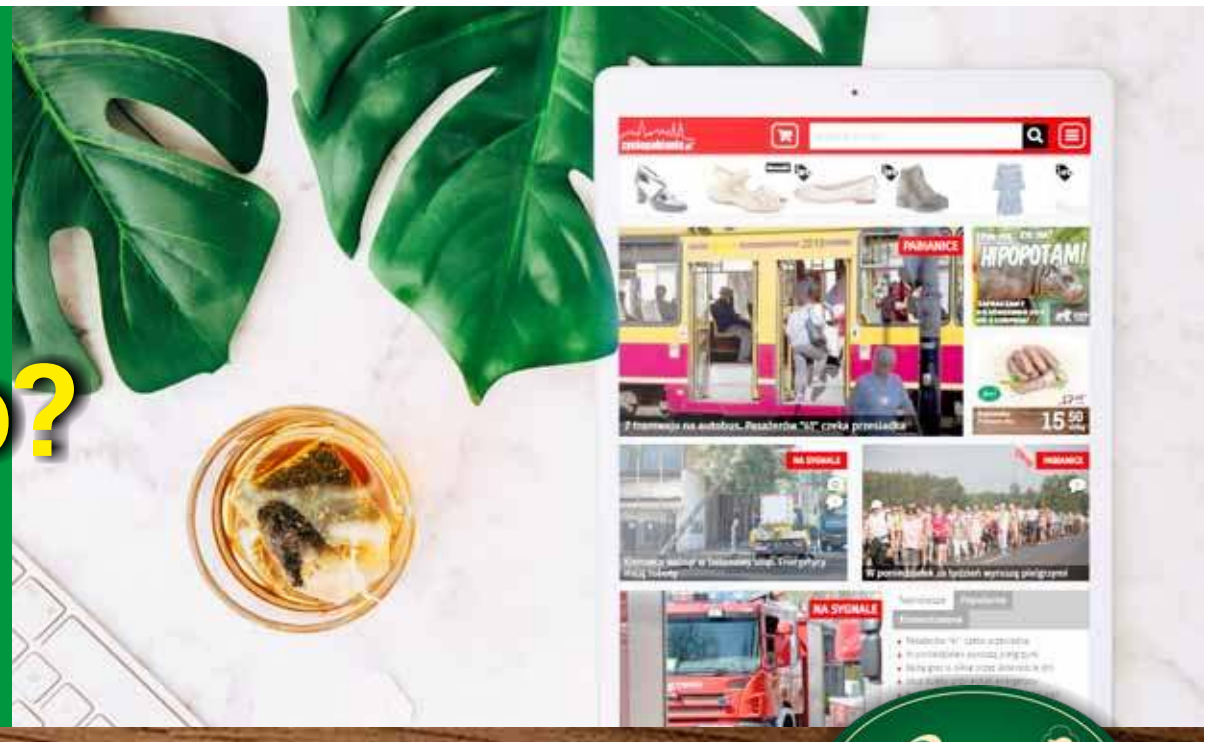

Zawsze świeże promocje w sklepach firmowych

Pamso 1916

ŻYCIE SPORTOWE

AZS Lublin – Pabiks 23:23 (14:12), w karnych 3:5

Na nich można liczyć

foto: Kamil Misiek

Trener Sebastian Rajchert nie miał w kim wybierać, bo do Lublina nie pojechali piłkarze ręczni: Marcin Sańpruch, Mariusz Kuśmierczyk, Konrad Witczak, Hubert Mielczarek, Marcin Trojanowski i Bartosz Gościłowicz. Mimo to prowadziliśmy 1:0 (Maciej Baranowski), 2:1 i 3:2 (Sergiusz Przybylski). W 7. minucie Hubert Stężała rzucił na 4:4. Ale potem gospodarze wykorzystali fatalną skuteczność Pabiksu i wyszli na 10:4. Ich kanonadę na chwilę przerwał Dawid Bilichowski, ale w 22. minucie zrobiło się już 13:5. Na szczęście nasi też trafili serią 5 bramek i w 27. minucie na tablicy był wynik 13:10. Do przerwy za sprawą Marcina Domagalskiego i Stężały odrobiliśmy 2 gole.

Po przerwie Bilichowski dał nam remis 15:15. Od 37. do 43. minuty lublinianie trafili 3 razy z rzędu (20:17). Potem karny Sebastiana Stawickiego zapoczątkował serię 4 trafień Pabiksu (20:21). Dwa celne rzuty Patryka Laskowskiego dały nam przewagę (21:23), ale nie dowieźliśmy jej do końca.

Remis oznaczał karne. Trafiliśmy wszystkie, a rzucali: Adrian Nowicki, Stawicki, Kacper Kozak, Bilichowski i Damian Skowroński. Wygraliśmy 5:3. W ten sposób podopieczni Rajcherta nadal liderują w pierwszej lidze.

Pabiks: Cieślak, Biernat – Bilichowski 5, Skowroński 3, Laskowski 3, Przybylski 3, Stężała 2, Kozak 2, Domagalski 2, Baranowski 1, Pietrzykowski 1, Stawicki 1, Walocha, Szczepaniak, Nowicki, Kaźmierczak.

W tabeli Pabiks uzbierał 18 punktów (gole: 229–175). W sobotę zagra w Radomiu z Uniwersytetem. (grz)

AZS Kraków – Grot 72:65 (17:18, 20:21, 16:19, 19:7)

Walka była, sił nie było

W piątek koszykarka Martyna Dolewa dostała gips na nogę. Magda Pisera rozchorowała się, a Katarzyna Szymańska miała zapalenie węzłów chłonnych w pachwinie. Jakby tego było mało, z anginą grała Weronika Telenga, a Magdalena Grzelak podczas meczu skręciła kostkę. Gdyby gdzieś w okolicy hali sportowej leżały grabie, jak nic nadepnęłaby na nie nasza zawodniczka, wypadając z gry…

Pabianiczanki walczyły i wygrywały 2:9. Potem krakowianki zdobyły 11 punktów z rzędu (13:9). Za trzy trafiła Małgorzata Zuchora, a z wolnych – Telenga i Grzelak. Druga kwarta była wymianą ciosów kosz za kosz. Po przerwie zaczęliśmy świetnie. Za trzy rzuciły: Aleksandra Dziwińska, Zuchora i Natalia Danych (42:53). Jednak studentki odrabiały straty i przed ostatnią kwartą było tylko 53:58.

foto: Kamil Misiek

W 33. minucie po kolejnej „trójce" Małgorzaty Zuchory mieliśmy 57:65. Niestety, wtedy zabrakło sił. W końcówce trenerka Sylwia Wlaźlak miała na zmianę tylko jedną zawodniczkę. Dlatego pabianiczanki poległy w Krakowie. Jednak za walkę pod Wawelem należą im się słowa uznania.

Grot: Zuchora 18, Telenga 18, Danych 14, Dziwińska 11, Grzelak 2, Dolewa 2, Boniecka.

W ligowej tabeli Grot jest 7. (5 punktów, kosze: 292–299). W sobotę zagra w Gorzowie z AZS–em III. (grz)

A KLASA

Iskra Dobroń – Jutrzenka Bychlew 7:0,
Husaria Rzgów – Orzeł Piątkowisko 2:3,
Orzeł Kazimierz – Włókniarz II 3:2. (grz)

BIEGI

Aż 54 osoby pobiegły w 188. parkrunie w przeddzień Święta Niepodległości. Najszybsi byli: Magdalena Janiak (23:44) i Miłosz Raczyński (18:28). Jubileusze obchodzili: Tomasz Lorek (170.) i Agata Pęciak (10. bieg). Debiutowali: Jerzy Durma, Franciszek Krempiński, Miłosz Gramsz, Dominik Łubisz, Alicja Grochowalska, Jakub Surowiecki i Jakub Wiśniewski. (grz)

JU JITSU

Podczas mistrzostw Polski BJJ w Katowicach Tomasz Piwowarski (Octopus) został wicemistrzem kraju, a Jakub Jaskólski (Octopus) zdobył brąz.

TENIS

Wiktoria Pastuszyńska (PKT) dotarła do finału turnieju skrzatek w Łodzi, ulegając Marcie Dudek (Bełchatów) 1:6, 2:6. W drodze do finału Dudek pokonała Lenę Miszczak (PKT) 6:1, 6:0.

***

Karol Załoga (PKT) odpadł z turnieju „Angelique Kerber" w Puszczykowie, ulegając Wiktorowi Lewandowskiemu (Grodzisk) 3:6, 4:6. (grz)

SZERMIERKA

Stanisław Jurga (Zjednoczeni) dotarł do finału zawodów 13–latków w Toruniu, pokonując: Adama Kruszonę (Toruń) 12:4, Łukasza Tomyślaka (Poznań) 12:3, Alexa Leśniarka (Leszno) 12:3, a w finale uległ Jakubowi Fogtowi (Leszno) 6:12.

W grupie dziewcząt do lat 10 Michalina Post (Zjednoczeni) wygrała z Barbarą Dedelis (Gdańsk) 8:6 i uległa Oliwii Budzie (Bydgoszcz), zajmując 16. miejsce. (grz)

BRYDŻ

Andrzej Zacharko i Jacek Omelańczuk wygrali turniej na PTC. Drugie miejsce zajęli Andrzej Duszyński z Krzysztofem Nowakiem, trzecie – Tadeusz Olbromski z Krzysztofem Rosiakiem, czwarte – Jerzy Janio z Tomaszem Kloze. W klasyfikacji generalnej prowadzi Nowak przed Duszyńskim, Kazimierzem Górniakiem i Dariuszem Warwasem. Gra 45 brydżystów. (sp)

eprasa.pl bc4e311c71

foto: Kamil Misiek

AZS Kielce – PKK'99 99:65 (28:15, 21:18, 17:18, 33:14)

Sprali nas jak smarkaczy

Po rzutach Michała Wasilewskiego i Krystiana Mika Kielce przegrywały 2:4. Ale już w 4. minucie było 13:4 dla gospodarzy. Nam nie pomogła „trójka" Aleksandra Fabiszewskiego, bo mieliśmy kłopot z celnością na linii osobistych. Gdy wreszcie oba wolne trafił Adam Jurga, AZS prowadził 28:15. W drugiej kwarcie nasi mozolnie odrabiali straty. W 16. minucie po rzucie Mika było 37:31, ale potem gospodarze znów dali nam lekcję trafiania zza linii 6,75 m i z osobistych.

Drugą połowę rozpoczęliśmy trzema dobrymi akcjami i strata malała (49:39). Na akcje AZS–u „trójką" odpowiedział Jakub Borowski. Po trafieniach Sebastiana Szymańskiego było 57:47, ale wciąż mieliśmy sporo „do tyłu" (66:51).

W ostatniej kwarcie gospodarze „poczęstowali" nas trzema „trójkami", a my ich jedną. Mieliśmy też kłopoty z trafieniem do kosza z akcji. No i przegraliśmy wysoko.

PKK'99: Szymański 13, Wasilewski 12, Fabiszewski 9, Borowski 8, Mik 7, Jurga 7, Grabowski 5, Szczerkowski 2, Gralewski 2, Małoń.

W ligowej tabeli PKK'99 jest 11. (8 punktów, kosze: 538–736). W niedzielę zagra w Radomiu. (grz)

GLKS Dłutów – GLKS Sarnów 2:0 (0:0)

Ulżyło

Wreszcie wygrali! Nie było lekko, bo w pierwszej połowie skórę gospodarzom uratował bramkarz Dawid Bukowiecki, popisując się świetnymi interwencjami. Po przerwie Dłutów ruszył do przodu. W 60. minucie Marcin Kluch dostał podanie od Marcina Pietrasa i strzelił z ostrego kąta (1:0). W doliczonym czasie gry wynik ustalił Paweł Jach, wykorzystując szybką kontrę kolegów. Radość ze zwycięstwa zmąciły urazy Dominika Mosińskiego i Emila Łańcuchowskiego.

Dłutów: Bukowiecki – Kluch (Psuja), Woch, Suchanek, Łańcuchowski (Stolarek) – Kucharski, Krystera, Kleber, Mosiński (Rula), Pietras – Jach.

W tabeli Dłutów jest 13. (14 punktów, gole: 25–44). W sobotę o 14.30 zagra na wyjeździe z GKS–em. (grz)

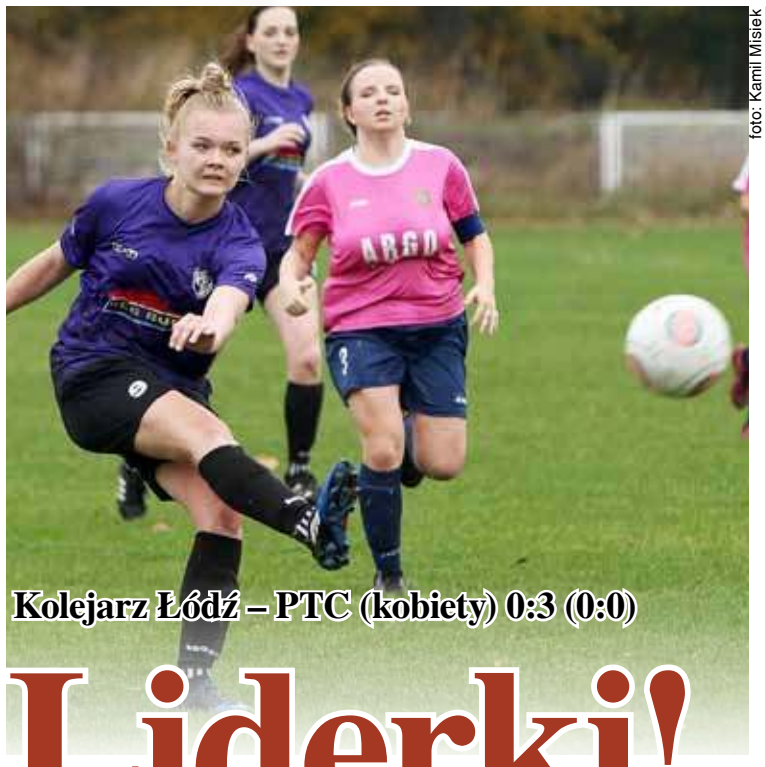

foto: Kamil Misiek

Kolejarz Łódź – PTC (kobiety) 0:3 (0:0)

Liderki!

Zaczęły od pudłowania (dwa razy Joanna Błaszczyk). Po przerwie Anna Owczarz z trzech metrów nie trafiła w bramkę. Dopiero w 64. minucie Andżelika Błoch wystartowała do prostopadłego podania Błaszczyk i precyzyjnym strzałem przy słupku zmieniła wynik na 0:1.

9 minut później Dominika Dybała wycofała piłkę do Owczarz, która uderzyła jak należy i piłka zatrzepotała w siatce (0:2). Wynik ustaliła Błoch (0:3). W ten sposób pabianiczanki wdrapały się na fotel lidera III ligi. Gratulujemy!

PTC: M. Kociołek – Dybała, Łagowska, Próbka, Karpińska – Małek (83. Górecka), Forc (70. Wróblewska), Błaszczyk, E. Kociołek, Owczarz – Kania (55. Błoch). (grz)

Sokół II Aleksandrów – GKS Ksawerów 0:2 (0:0)

Mają punkty z miasta

W pierwszej połowie gminni hurtowo marnowali okazje (Piotr Szynka, Arkadiusz Telesiewicz, Szymon Żurawski, Daniel Dudziński). Dopiero w 70. minucie Kacper Stańczyk strzelił głową (0:1). Drugiego gola strzelił rezerwowy Rafał Rikszajd. W tabeli GKS jest 5. (29 punktów, gole: 33–19). (grz)

Start Brzeziny – Włókniarz 2:1 (1:1)

Kwaśniak obił kumpli

Katem „zielonych" był niedawny ich gracz – Maciej Kwaśniak. To on w 12. minucie uderzeniem sprzed pola karnego pokonał Adriana Nowickiego. 5 minut później strzelał Grzegorz Gorący. Piłkę odbitą od nóg obrońcy przechwycił Sebastian Dresler i strzałem przy słupku wyrównał. Włókniarz miał mnóstwo okazji. Tomasz Niżnikowski uderzył obok słupka, a Paweł Leonow – głową tuż nad poprzeczką.

W 67. minucie znowu Kwaśniak dał Brzezinom prowadzenie. Włókniarz ruszył do ataku, ale niczego nie zdziałał. Od sromotnej porażki uchronił nas czujnie broniący Nowacki.

Włókniarz: Nowacki – Acela, Mordzakowski, Skowronek, Stokłosa (Jarych) – Dresler, Leonow, Mucha (Nazarczyk), Sobytkowski (Przyk), Gorący (Dobroszek) – Niżnikowski.

W ligowej tabeli Włókniarz jest 7. (23 punkty, gole: 23–26). W sobotę o 13.00 zagra u siebie z Sokołem II. (grz)

PTC – Termy Uniejów 0:4 (0:2)

13. raz na kolanach

Nasi mogli prowadzić, ale paskudnie spudłował Patryk Wujak. W 7. minucie Emil Korpal zbyt lekko wycofał piłkę do bramkarza, przejął ją gracz Term i było (0:1). W 25. minucie zrobiło się 0:2, gdy po kornerze żaden z obrońców „fioletowych" nie wybił łatwej piłki. Spartaczył też Adrian Rudyk, kiksując z pięciu metrów.

Po przerwie dostaliśmy ciosy w 51. minucie i 58. minucie. Dwa razy ratował nas słupek i raz poprzeczka. To 13. klęska PTC w tym sezonie.

PTC: Kowalski – Siejka, Korpal (46. Tyran), Bączał, Stuchała – Stachowski, Bednarski, Sikorski, Kwiatkowski, Rudyk (68. Jankiewicz) – Wujak.

PTC zamyka tabelę (1 punkt, gole: 7–50). W sobotę zagra w Dalikowie. (grz)

eprasa.pl bc4e311c71

foto: Kamil Misiek

Filipczak rozniósł rywala w 31. sekundzie

Podczas gali Real Fight 3 w Hali Powiatowej do oktagonu weszło 24 wojowników. Ich starcia trwały ponad 4 godziny. Walka wieczoru toczyła się w formule MMA 93 kg. Pabianiczanin Marcin Filipczak (92,9 kg) zmierzył się z Konradem Konkelem (Dębnica Kaszubska, 93,3 kg). Nasz „Fifek" w profesjonalnym MMA jedną walkę wygrał, a jedną przegrał. Dla Konkela był to debiut. Filipczak od razu rzucił się na rywala. Po 31 sekundach walkę przerwali sędziowie.

Oto, jaki przebieg miały pozostałe starcia:

Semi pro 84 kg: Gleb Lopan (82,5 kg) – Andrzej Kubas (Octopus Łódź 83,1 kg). Pabianiczanin szybko sprowadził rywala do parteru i po 77 sekundach wygrał przez duszenie.

Semi pro 66 kg: Dominik Ludwiński (Kotwica Kraków, 66,2 kg) – Łukasz Machalski (Przeworsk, 66,4 kg). W każdej z trzech rund Ludwiński sprowadzał rywala do parteru. W ostatniej minucie Machalski ciężko łapał powietrze podduszany przez rywala, ale dotrwał do końca. Ludwiński wygrał na punkty.

Semi pro 77 kg: Daniel Sieczkowski (Shark Łódź, 77,2 kg) – Jakub Cuber (Kotwica, 77,3 kg). Przez dwie rundy zawodnicy walczyli w parterze, dominującą stroną był Cuber. W trzeciej odsłonie Sieczkowski zachwiał się po ciosie, ale nokautu nie było. Cuber wygrał jednogłośnie na punkty.

Semi pro 120 kg: Jacek Bartczak (Shark, 108,5 kg) – Damian Strzelczyk (Husaria Truskolasy, 110,5 kg). Bartczak wygrał przez nokaut na 2 sekundy przed końcem pierwszej rundy, sprowadzając Strzelczyka do parteru.

Executor 85 kg: Bartosz Lewandowski (Octopus, 85 kg) – Krzysztof Florczak (85 kg). W tej formule zawodnicy mogli uderzać się otwartą dłonią, co budziło wesołość na widowni. Wygrał Florczak, dzięki… głosowaniu publiczności na portalu społecznościowym.

Pro MMA 70 kg: Igor Czernik (Grappling Kraków, 70,5 kg) – Oskar Herczyk (Baltic Fighters MMA, 70,4 kg). Aktywniejszy był Herczyk, który często prowokował Czernika, opuszczając ręce, bądź szeroko je rozkładając. Czernik nie za bardzo chciał walczyć, stąd Herczyk wygrał jednogłośnie na punkty.

Pro MMA 84 kg: Artur Smarzyński (Furia Bytów, 84,7 kg) – Arkadiusz Nowicki (Octopus, 83,2 kg). Publiczność była po stronie Nowickiego, który wygrał przez duszenie po 58 sekundach.

Pro MMA 77 kg: Piotr Drozdowski (Warszawa, 77,5 kg) – Vasyl Halych (Shark, 77 kg). Bardziej doświadczony wojownik ze stolicy szybko sprowadził Ukraińca do parteru. Drozdowski wygrał przed czasem.

K–1 65 kg: Igor Lekston (Shark, 65,2 kg) – Mariusz Przewłocki (Warszawa, 65,4 kg). 18–letni łodzianin wysoko postawił poprzeczkę mającemu na koncie tytuł mistrza świata, Przewłockiemu. W końcówce zainkasował kilka ciosów, ale dotrwał do końca, przegrywając na punkty.

Pro MMA 84 kg: Marcin Kostrubiec (Piła, 84 kg) – Piotr Walawski (Shark, 84,35 kg). Trudno było wskazać zwycięzcę. Dwóch

sędziów punktowało remis, jeden postawił na Kostrubca. Ostatecznie zdecydowano o większościowym remisie.

K–1 81 kg: Wojciech Zając (Silesian, 80,4 kg) – Bartłomiej Wydra (Fight Fabric, 81,3 kg). Była to walka o mistrzowski pas Polskiej Federacji Kickboxingu. W pierwszej rundzie dwukrotnie liczony był Zając, w drugiej obaj leżeli na deskach. Nokautu nie było, dlatego Wydra wygrał na punkty. (grz)

eprasa.pl bc4e311c71

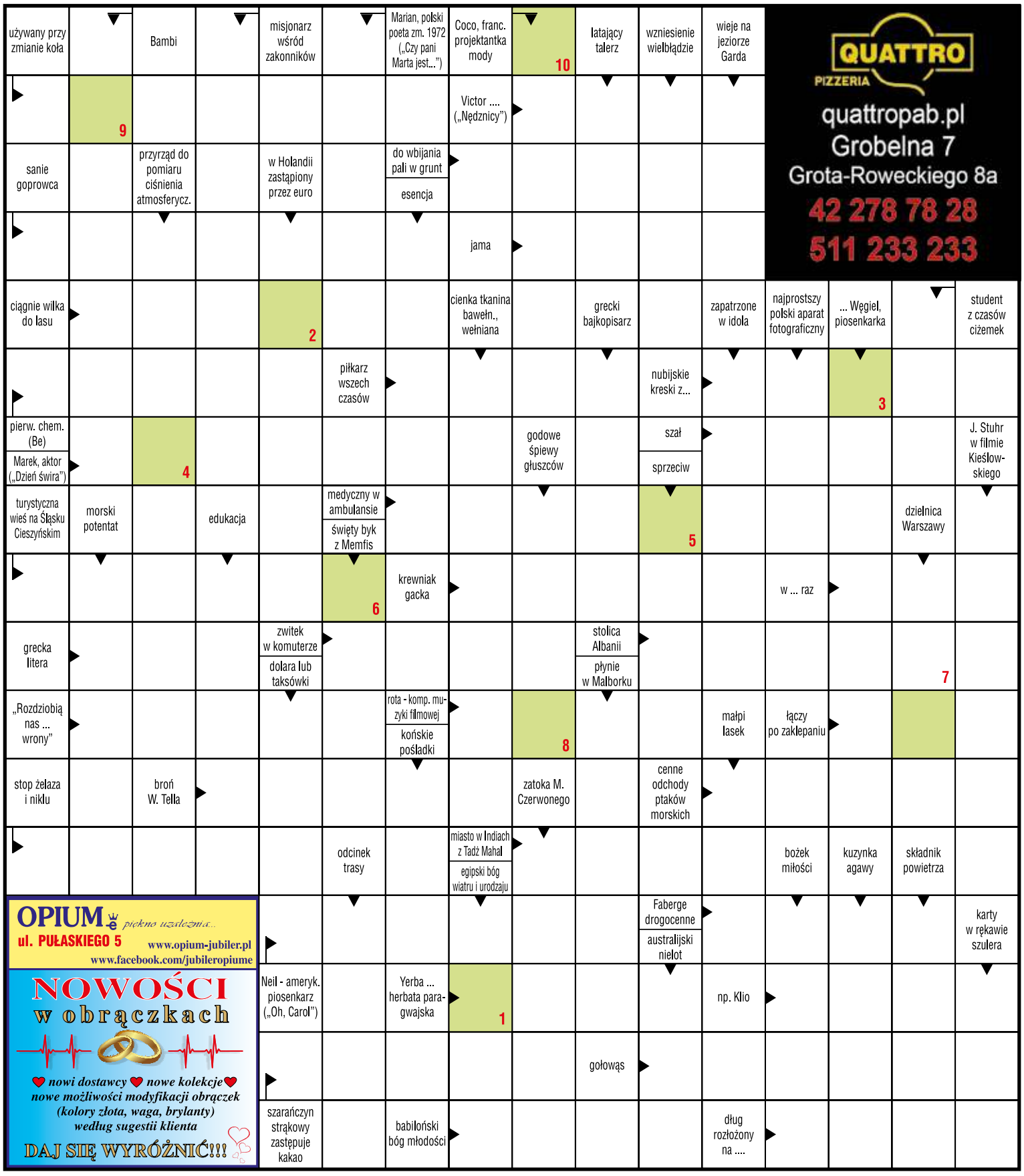

QUATTRO PIZZERIA
quattropab.pl
Grobelna 7
Grota-Roweckiego 8a
42 278 78 28
511 233 233

OPIUM piękno uzależnia...
ul. PUŁASKIEGO 5
www.opium-jubiler.pl
www.facebook.com/jubileropiume
NOWOŚCI w obrączkach
nowi dostawcy nowe kolekcje
nowe możliwości modyfikacji obrączek
(kolory złota, waga, brylanty)
według sugestii klienta
DAJ SIĘ WYRÓŻNIĆ!!!

KRZYŻÓWKA ŻP

KUPON

45

Litery z pól oznaczonych cyframi dadzą hasło, które jest rozwiązaniem krzyżówki.

Jeśli wiesz, co chcesz wygrać, wypełnij odpowiednie kupony i dołącz do kuponu krzyżówki. Postaramy się spełnić Twoje życzenie.

Rozwiązania prosimy dostarczać do redakcji: ***Życie Pabianic*, Stary Rynek 7.** Czekamy do **22 listopada 2019 r**.

imię, nazwisko

adres

Kupon o wartości 30 zł na zakupy w sklepie ze zdrową żywnością Milena

imię, nazwisko

adres

Talon na zakupy o wartości 50 zł perfumeria OPIUM piękno uzależnia... ul. Pułaskiego 5

imię, nazwisko i adres

Kupon o wartości 25 zł na pizzę QUATTRO PIZZERIA

Rozwiązania

Hasło krzyżówki z nr. 43 brzmi: **PIĘTASZEK.**

Talon o wartości 50 zł do Opium przy ul. Pułaskiego 5 otrzymuje **Aleksandra Rypalska** (ul. Widzewska 78).

Kupon o wartości 30 zł na zakupy w sklepie ze zdrową żywnością Milena przy ul. Orlej 24 trafi do **Jadwigi Cieciorowskiej** (ul. Bugaj 64) i **Stanisława Gawina** (ul. Piłsudskiego).

Kupon o wartości 25 zł na pizzę do Quattro przy ul. Grobelnej 7 otrzymuje **Wioletta Mazurek** (ul. Moniuszki 6/2) i **Halina Koziara** (ul. Warszawska 41).

Zaproszenie na dowolną dużą pizzę plus napój do Da Grasso przy ul. 20 Stycznia 60 trafi do **Barbary Wołosiuk** (ul. Rypułtowicka 20a).

HOROSKOP

BARAN (21.03 – 19.04)
Czeka cię tydzień pełen odpowiedzialnych zadań. Aura sprzyja ciekawym propozycjom zawodowym i załatwianiu spraw w urzędach. Rada starszej osoby powstrzyma cię przed nierozsądną decyzją.

BYK (20.04 – 20.05)
Będziesz wesoły i towarzyski. Nie planuj zbyt wielu zajęć, bo ogarnie cię beztroski nastrój. Aura sprzyja odpoczynkowi i dobrej zabawie. Spotkania towarzyskie okażą się udane.

BLIŹNIĘTA (21.05 – 21.06)
Stać będziesz na straży tradycji i wartości moralnych. Czyjeś zachowanie skłoni cię do bardzo poważnych przemyśleń. Ostrożnie z wnioskami, bo możesz się trochę zagalopować w osądzaniu innych.

RAK (22.06 – 22.07)
Stare zobowiązania i obietnice wydadzą ci się niezmiernie nużące. Uważaj, bo pokusa złamania przepisów będzie bardzo duża. W miłości czeka cię wiele wzruszeń!

LEW (23.07 – 22.08)
Kontroluj wydatki, licz budżety. Podczas zakupów będziesz łatwym łupem dla prowadzących promocje i wyprzedaże – nie daj się naciągnąć!

PANNA (23.08 – 22.09)
Nie będziesz miał powodów do narzekań. Aura sprzyja załatwianiu spraw urzędowych. Samotni mogą właśnie w tak oficjalnych miejscach jak poczta czy urząd skarbowy spotkać swoją drugą połowę.

WAGA (23.09 – 22.10)
Nie będziesz próżnować. Pochłoną cię własne sprawy. Być może zawrzesz tajne porozumienie lub zaplanujesz spisek. Lepiej cię nie prowokować, bo nie będziesz pokojowo nastawiony.

SKORPION (23.10 – 21.11)
Konflikt, który ciągnie się od dawna, obróci się na twoją korzyść. Jeśli masz kłopoty, poproś przyjaciół o pomoc. Na pewno ci jej nie odmówią.

STRZELEC (22.11 – 21.12)
Z dystansem spojrzysz na ludzi i świat. Codzienne problemy i kłopoty wydadzą ci się nic niewarte. Lepiej cię nie nakłaniać do męczących zajęć.

KOZIOROŻEC (22.12 – 19.01)
Nie będziesz narzekać na brak zajęć. Pilnuj szczegółów i drobiazgów, a uporasz się z każdym nowym zleceniem. Nie angażuj się w sąsiedzkie dyskusje.

WODNIK (20.01 – 18.02)
Masz przed sobą bardzo udany tydzień. Dobry humor pozwoli ci uniknąć kłopotów, zjednasz sobie wielbicieli i przyjaciół. Sprawy uczuć będą najważniejsze, okaż bliskim więcej serdeczności.

RYBY (19.02 – 20.03)
Będziesz bardzo zainteresowany cudzymi sprawami. Pod wpływem zdobytych informacji zmienisz plany lub wybierzesz się z wizytą. Efekty tych przedsięwzięć okażą się udane.

Dane osobowe uczestników konkursu w zakresie: imię i nazwisko, adres zamieszkania będą przetwarzane przez organizatora konkursu, tj. wydawcę „*Życia Pabianic*" z siedzibą w Pabianicach 95–200, Stary Rynek 7 w celu realizacji umowy przystąpienia do konkursu i jego prawidłowego przeprowadzenia. Gwarantujemy prawo wglądu do swoich danych osobowych oraz ich poprawiania, jak również żądania zaprzestania przetwarzania danych. Podanie danych jest dobrowolne, lecz ich brak uniemożliwia otrzymanie nagrody. Przysyłając lub przynosząc do redakcji wypełnione kupony uczestnicy wyrażają zgodę na opublikowanie, w przypadku wygranej, imienia, nazwiska i adresu na łamach tygodnika ***ŻP*** w ramach rozwiązania konkursu.

eprasa.pl bc4e311c71

Kronika towarzyska

WIKTOR DŻBIK – dziewięcioletni pabianiczanin **(na zdjęciu)** – układa plastikowe kubki. Nie robi tego, by pomóc babci w zmywa-

niu, lecz na wyścigi. Popis układania naczyń Wiktor dał w telewizyjnym programie Mam Talent, gdzie dotarł do półfinału. Lepiej poszło mu na zawodach w Niemczech, gdzie pobił rekord Polski. Teraz mama i tata szybkiego dzieciaka zbierają pieniądze na występ synka w „kubkowych" mistrzostwach świata w Singapurze.

EWA FILARSKA – WADOWSKA – szefowa Uniwersytetu Trzeciego Wieku **(na zdjęciu)** – wzięła urlop w studiowaniu i pole-

ciała do Londynu. Wiemy, że zaraz po wylądowaniu przygotowała tort urodzinowy dla rodzonej siostry Agnieszki, która mieszka w Anglii. Tym sposobem pani Ewa sprawiła jubilatce niespodziankę. Wiemy także, że na torcie nie było świeczek, czego chyba nie trzeba tłumaczyć…

KATARZYNA MUSZYŃSKA – skarbniczka miasta **(na zdjęciu)** – dostała chirurgiczną robotę. Na polecenie prezydenta

Pabianic tnie wydatki z kasy miejskiej. Wiemy, że pierwsze głębokie cięcia dotknęły Miejski Ośrodek Kultury, klub seniorów i brygady remontujące ulice. Powodem jest za mało pieniędzy spływających do Pabianic z budżetu państwa.

Jak minął tydzień w Pabianicach

Czwartek, godz. 19.30

foto: Kino Tomi

Dużą salę kinową przejęły głównie kobiety. Nic dziwnego, skoro to właśnie dla nich był ten seans. Oprócz wyświetlenia „Ślicznotek", Tomi zorganizowało dla nich moc atrakcji z nagrodami. Na drugim już seansie cyklu „Tomi dla kobiet" zjawiło się 160 pań

Piątek, godz. 13.00

foto: Kamil Misiek

Gwiazdeczki i Wesołe Kociaki z Przedszkola Miejskiego nr 6 złożyły kwiaty i zapaliły znicz przed pomnikiem Legionisty. Z okazji odzyskania niepodległości razem dumnie odśpiewały hymn

Sobota, godz. 12.00

foto: Ela Tomes

W Szkole Podstawowej nr 1 odbyły się eliminacje do finału mistrzostw szachowych szkół podstawowych o puchar Prezydenta Miasta Pabianic. Sędziował Krzysztof Długosz. W eliminacjach wzięło udział osiemnaścioro reprezentantów różnych placówek: SP 1, SP 5, SP 9, SP 13, SP 14 i SP im. Wincentego a Paulo. Rozgrywki odbyły się w dwóch grupach wiekowych – dla klas 1–4 i 5–8

Poniedziałek, godz. 11.00

foto: Kamil Misiek

Z okazji 101. rocznicy odzyskania niepodległości zrobiło się biało–czerwono. Ze Starego Rynku wyruszyli uczestnicy V Biegu, Marszu i Rajdu Niepodległości. Wcześniej na placu na rozgrzewkę zatańczyli poloneza

eprasa.pl bc4e311c71