Wtorek
13 Lipca 2021
Nr 53 (2182)
cena: 2,50 zł
(w tym 8% VAT)
ISSN 1644-1249
INDEKS 349887
WYDAWCA POLSKI

DZIENNIK STARGARDZKI

Stargard, Chociwel, Dobrzany, Ińsko, Suchań, Dolice, Kobylanka, Marianowo, Stara Dąbrowa

Nasz Region: Pomorze Zachodnie

Po badania 40+ aż do Szczecina

Zawodnik SZWLA zmagał się z morderczą trasą w Lavaredo

Uczcili pamięć Rzezi Wołyńskiej

OGŁOSZENIE

TŁUMACZ PRZYSIĘGŁY
języka angielskiego
AGATA SŁOMSKA
tel. 500 434 522
aga_0110@wp.eu

Prezydent zmienił wizerunek i założył oldtownowy garnitur

OGŁOSZENIE

SKUP AUT
najlepsze ceny w regionie
STACJA DEMONTAŻU POJAZDÓW Z/29 · ul. Jana Pawła II 36 · 73-130 Dobrzany
SPRZEDAŻ UŻYWANYCH CZĘŚCI SAMOCHODOWYCH
tel. 509 695 191
www.megakasacja.pl
/ MegaKasacja
SKUPUJEMY WSZYSTKIE POJAZDY:
OSOBOWE · BUSY · AUTOBUSY · CIĘŻAROWE · ROLNICZE
TRANSPORT GRATIS
KOMPLETNE, NIEKOMPLETNE, POWYPADKOWE, ROZBITE, ZAGRANICZNE

Robert Zdobylak wraca do polityki?

eprasa.pl bc9b48019b

To może być przełom dla stargardzkich struktur PO

Czy Robert Zdobylak powróci do polityki?

Przed kilkoma dniami na portalu społecznościowym wicemarszałek Sejmu Małgorzata Kidawa-Błońska (PO) opublikowała zdjęcie wraz z Robertem Zdobylakiem, stargardzkim działaczem Platformy. Zdjęcie zostało wykonane podczas ostatniej wizyty lidera PO Donalda Tuska w naszym regionie. Czy w związku z tym możemy się spodziewać, że Robert Zdobylak powróci do polityki?

Jak wiemy, przed kilkoma dniami Donald Tusk ponownie przejął stery w Platformie Obywatelskiej i rozpoczął tour po kraju, by spotykać się ze swoimi zwolennikami. Jednym z pierwszych przystanków D. Tuska był Szczecin i okolice. Co prawda na trasie przewodniczącego Platformy nie znalazł się Stargard, ale na spotkaniu z liderem Platformy w Szczecinie nie zabrakło działaczy PO z naszego miasta. Wśród nich był Robert Zdobylak, który zrobił sobie zdjęcie z obecną wicemarszałek Sejmu z PO Małgorzatą Kidawą-Błońską. Następnie, M. Kidawa-Błońska zamieściła to zdjęcie na portalu wraz z innymi fotografiami ze spotkań z D. Tuskiem na Pomorzu Zachodnim i skomentowała je w taki sposób - W Szczecinie wielka energia, niesamowita atmosfera i nadzieja na lepszą przyszłość. A my się dopiero rozpędzamy! – podkreślała M. Kidawa-Błońska.

Pojawia się więc pytanie, czy w związku z tym nie szykuje się powrót Roberta Zdobylaka do lokalnej polityki. Niczego z pewnością nie można wykluczać, ale czas pokaże. Niemniej, zdjęcie R. Zdobylaka z wicemarszałek Sejmu podczas wizyty D. Tuska można uważać za co najmniej symptomatyczne i być może już za jakiś czas ponownie zobaczymy Roberta Zdobylaka na lokalnej scenie politycznej.

Małgorzata Kidawa-Błońska i Robert Zdobylak wspólnie pozują do zdjęcia podczas spotkania z Donaldem Tuskiem w Szczecinie. Czy to może oznaczać powrót R. Zdobylaka do lokalnej polityki? Zdjęcie FB Małgorzata Kidawa-Błońska

Przypomnijmy, Robert Zdobylak to dawny przewodniczący powiatowych struktur Platformy Obywatelskiej. W 2014 r. w jego miejsce została wybrana Zofia Ławrynowicz. W roku 2017 R. Zdobylak był szefem kampanii wyborczej Z. Ławrynowicz na prezydenta miasta. Swego czasu R. Zdobylak w naszym mieście zasiadał w fotelu prezesa Spółdzielni Mieszkaniowej. Był też prezesem rady nadzorczej PEC. Sprawował również mandat radnego PO w Sejmiku wojewódzkim.

Piotr Słomski

Coraz mniej czasu na zgłoszenie propozycji do SBO

Do niedzieli (18 lipca) można zgłaszać swoje propozycje do kolejnej edycji Stargardzkiego Budżetu Obywatelskiego. Najwygodniej zgłosić je przez internet – na www.stargard.budzet-obywatelski.org albo skorzystać z formularza w najnowszym „Stargardzkim Informatorze Samorządowym".

Do każdego projektu trzeba też dołączyć listę z podpisami stargardzian popierających zgłoszenie. W tej edycji SBO do dyspozycji mieszkańców jest 2 100 000 zł. Na każdy obszar przypada 350 000 zł, a pomysły na inwestycje muszą mieć wartość do 300 000 zł.

– Z dużym optymizmem i nadzieją ruszamy ze Stargardzkim Budżetem Obywatelskim 2022. Jestem przekonany, że ta długa przerwa zaowocuje jeszcze lepszymi pomysłami na ciekawe inwestycje w całym mieście. Stargardzianie w każdej edycji SBO udowadniają, że są naprawdę bardzo kreatywni i chcą zmieniać naszą wspólną przestrzeń. Widać to również w stale rosnącej liczbie głosujących – mam nadzieję, że i tym razem tak będzie. Serdecznie zachęcam do zgłaszania propozycji – mówił prezydent Rafał Zając.

Swój pomysł do realizacji w ramach SBO może zgłosić każdy mieszkaniec naszego miasta, niezależnie od wieku. Osoby niepełnoletnie muszą jednak dostarczyć zgodę podpisaną przez rodzica lub opiekuna. Wzór można pobrać ze strony **www.stargard.budzet-obywatelski.org** i w Urzędzie Miejskim przy ul. S. Czarnieckiego 17. Dodatkowo do każdej propozycji trzeba dołączyć listę z 30 podpisami mieszkańców popierających projekt.

W formularzu należy wskazać nazwę i lokalizację projektu, a także szacowane koszty inwestycji. Propozycje są przyjmowane niezależnie od obszaru, na którym mieszka zgłaszający – każdy może wskazać projekt do realizacji w dowolnym miejscu. Do zgłoszenia można dodać materiały pomocnicze – np. zdjęcia, wizualizacje, mapy. Głosowanie na zaakceptowane projekty odbędzie się w dniach 16-31.08.2021 r. Wyniki mamy poznać do 30.09.2021 r.

Pomysły stargardzian dotyczą np. budowy parkingu, chodnika, ścieżki rowerowej lub placu zabaw. Dotychczas w naszym mieście odbyło się 7 edycji SBO. Mieszkańcy wskazali do realizacji łącznie 74 projekty, oddając na nie w sumie ponad 71 000 głosów. Od 2013 r. pomysły wybrane w ramach budżetu obywatelskiego w Stargardzie pochłonęły 12 000 000 zł.

Info UM/opr red

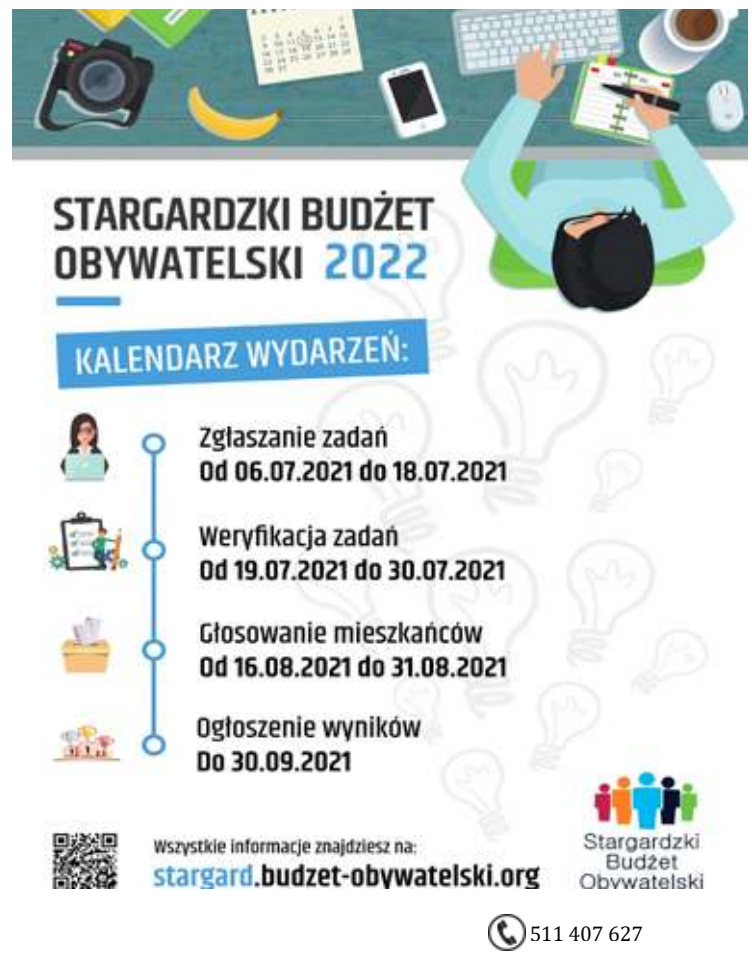

Mieszkania na Kościuszki do wzięcia

Trwa przyjmowanie wniosków stargardzian, którzy chcą zamieszkać w nowo powstającym budynku przy ul. T. Kościuszki 72. Jeszcze w tym roku powstanie tam 14 komfortowych lokali i garaż podziemny. Mieszkania będą przeznaczone dla osób, które wpłacą partycypację.

Dokumenty są przyjmowane do piątku (30.07.)

Wnioski trzeba złożyć w Biurze Obsługi Klienta Urzędu Miejskiego przy ul. S. Czarnieckiego 17. Na stargardzian czekają mieszkania o różnej powierzchni – od 25 m2 do ponad 60 m2. Partycypacja zaczyna się już od ok. 23 000 zł. Wynajmujący otrzymają klucze do lokali gotowych do zamieszkania. Dodatkowo budynek będzie przystosowany do potrzeb osób z niepełnosprawnościami. Wszystkie dokumenty i szczegółowe informacje o naborze można znaleźć na stronie stargard.pl

Umowy najmu zostaną zawarte na 15 lat. Pierwsi wynajmujący pojawią się tam już najprawdopodobniej w styczniu 2022 r. Lokatorzy będą też mogli ubiegać się o dopłaty do czynszu. W razie pytań można zadzwonić pod nr tel. **91 578 35 03**.

Budynek przy ul. T. Kościuszki 72 to inwestycja Stargardzkiego Towarzystwa Budownictwa Społecznego. Na ten cel pozyskano ponad 1 400 000 zł dofinansowania z Banku Gospodarstwa Krajowego.

Info UM/opr red

eprasa.pl bc9b48019b

Wystawienie skierowania to dopiero początek

Po badanie na 40+ aż do Szczecina

Program ruszył 1 lipca, jednak już w pierwszych dniach jego funkcjonowania objawiają się mankamenty. O ile jeszcze dla obeznanych z techniką nie będzie problemu, aby wystawić e-skierowanie, to już samo skorzystanie z badań będzie dużym problemem. Jak na razie rejestrację na badania prowadzą tylko dwa punkty w Szczecinie i jeden w Gryfinie. Najwidoczniej zdaniem NFZ trzy przychodnie będą mogły obsłużyć dziesiątki tysięcy chętnych chcących zadbać o własne zdrowie.

Temat podejmujemy z powodu kilka telefonów od mieszkańców naszego miasta, którzy zostali zaciekawieni nową formą prozdrowotnego wsparcia w czasie pandemii covid-19. W założeniu program Profilaktyka 40 Plus to program zdrowotny, który ma pomóc zadbać o zdrowie osobom, które ukończyły 40 rok życia. Jak wskazują przedstawiciele Ministerstwa Zdrowia, pandemia koronawirusa sprawiła, że mniej pacjentów zgłasza się na badania profilaktyczne. Program Profilaktyka 40 Plus w założeniu ma odwrócić tę tendencję. Dzięki sprofilowanemu pakietowi badań laboratoryjnych, będzie można oznaczyć czynniki ryzyka chorób lub wykryć objawy na wczesnym etapie, co znacznie przyspieszy proces diagnostyczny.

Każdy z uprawnionych, a jest to dość spora grupa osób, skierowanie na badanie może uzyskać na dwa sposoby: na swoim Internetowym Koncie Pacjenta można wypełnić online ankietę i w zamian uzyskać dostęp do e-skierowania na badania laboratoryjne. Dzięki temu pojawi się możliwość zrobienia podstawowych pomiarów: zweryfikowania wagi i wzrostu, wskaźnika BMI, zmierzenia ciśnienia krwi i tętna (oznaczenia miarowości pracy serca).

Istnieje też drugi sposób, dla tych, którzy jeszcze nie zdążyli za pomocą internetu założyć sobie internetowe konto pacjenta. Ankietę można wypełnić także poprzez infolinię pod nr tel. 22 735 39 53. Ankieta Profilaktyki 40 Plus dla osób w wieku 40-64 lata zawiera pytania dotyczące: masy ciała, wzrostu, obwodu w pasie, ryzyka chorób układu krwionośnego, aktywności fizycznej czy sposobu odżywiania się i korzystania z używek. Jeżeli ktoś nie zna odpowiedzi na jakieś pytanie, może je pominąć. Jednak udzielenie jak najpełniejszych odpowiedzi pozwoli na dokładniejszą ocenę czynników ryzyka i dopasowanie badań laboratoryjnych. Ankieta dla osób mających 65 lat i więcej jest krótsza, a wybierasz między odpowiedzią „tak" lub nie" na kolejne pytania.

Każde e-skierowanie na badania będzie dostępne w systemie po dwóch dniach roboczych. Jedna osoba może tylko raz skorzystać z e-skierowania na badania profilaktyczne, więc, nawet jeśli ktoś powtórnie wypełni ankietę, nie dostanie kolejnego e-skierowania.

W zamiarze jest to bardzo potrzebny program i warto, aby doczekał się też kontynuacji. Niestety, nie jest pozbawiony wad, nawet jeśli znajduje się na etapie pilotażowym. Jeżeli nawet zainteresowanemu uda się przebrnąć przez ankietę telefoniczną lub za pośrednictwem internetu przejść przez szereg pytań, to dopiero początek. Problem pojawia się dopiero w momencie próby realizacji badań laboratoryjnych.

Jak zaznaczają przedstawiciele NFZ, obecnie na terenie naszego miasta i powiatu, gdzie mieszkańcy mogliby się przebadać, nie ma punktu, z którego zainteresowani udziałem w programie mogliby skorzystać. Najbliższe przychodnie, gdzie jak wskazuje oficjalnie strona programu, to Szczecin (dwie) oraz Gryfino.

Nawet jeśli ktoś zgodzi się na udział w programie to musi liczyć się z olbrzymimi kolejkami, gdyż te trzy przychodnie może czekać prawdziwe oblężenie, w momencie, gdy spora część uprawnionych w naszym województwie będzie miała zamiar umówić wizytę.

Jak zaznaczają przedstawiciele NFZ, obecnie na terenie naszego miasta i powiatu, gdzie mieszkańcy mogliby się przebadać, nie ma punktu, z którego zainteresowani udziałem w programie mogą skorzystać

Jak się okazuje jeszcze przed oficjalnym startem programu nie pomyślano, aby zakontraktować większą liczbę placówek, które mogłyby przeprowadzać badania. Okazuje się, że w stargardzkich warunkach prowadzenie powiatowego szpitala, nie jest tu żadnym argumentem, biorąc pod uwagę możliwości, jakie daje nowy program prozdrowotny.

O ile NFZ tłumaczy, że na razie tych przychodni z umowami nie ma zbyt wiele, to ma się to w przyszłości zmienić. Nie wskazano jednak, kiedy i czy zostanie wprowadzony geograficzny parytet (np. po jednym punkcie badań na powiat). Nie należy więc się spodziewać, że nowy program szybko stanie się na tyle powszechny, że duża część i naszych mieszkańców, będzie mogła z niego skorzystać.

psa

Mieszkania na Os. Letnim czekają na lokatorów

Stargardzkie Towarzystwo Budownictwa Społecznego czeka na wnioski od osób, które chciałyby wpłacić partycypację i zamieszkać w komfortowych lokalach na os. Letnim. Czekają mieszkania 1 i 2-pokojowe. Dokumenty można składać od 19.07. (poniedziałek) do 23.07. (piątek).

STBS proponuje stargardzianom dwa lokale – o powierzchni 32,8 m2 i 44,2 m2. Ich najemcy będą musieli wpłacić partycypację – minimum 25% wartości odtworzeniowej mieszkania. Szczegółowe informacje pod nr tel. **91 819 22 93**. Można również przyjść do Biura Przydziału i Zamiany Mieszkań (al. Żołnierza 11a). Tam również są przyjmowane wnioski.

Kolejne mieszkania dla stargardzian, którzy wpłacą partycypację, powstają też przy ul. T. Kościuszki 72. Jeszcze w tym roku powstanie tam 14 lokali i garaż podziemny. Partycypacja zaczyna się już od ok. 23 000 zł. Dokumenty są przyjmowane do piątku (30.07.).

info UM/opr red

STBS posiada 2 lokale na Os. Letnim, które będzie można wynająć po wpłaceniu partycypacji

OGŁOSZENIE

Szeroki asortyment i miła obsługa!
Sklep całoroczny spożywczo – monopolowy „Miedwiak" na ul. Szczecińskiej 19A
w Zieleniewie (na wprost wejścia na główną plażę)
Serdecznie zapraszamy!

Unieważniamy kredyty frankowe (CHF)
Odzyskujemy nadpłacony kapitał
Darmowa analiza umowy kredytowej
Zadzwoń:
503617739 519831493

redakcja@dziennikstargardzki.pl

eprasa.pl bc9b48019b

Ranking Programu „Czyste Powietrze"

Stara Dąbrowa liderem, co z pozostałymi gminami?

Narodowy Fundusz Ochrony Środowiska i Polski Alarm Smogowy opublikowali ranking aktywności gmin w programie „Czyste Powietrze". Gmina Stara Dąbrowa znalazła się w pierwszej dwudziestce samorządów w Polsce. Sprawdziliśmy pozycje pozostałych gmin powiatu stargardzkiego.

Gmina Stara Dąbrowa odniosła duży sukces w Programie „Czyste Powietrze". W rankingu pokazującym aktywność gmin w programie opublikowanym przez Narodowy Fundusz Ochrony Środowiska i Polski Alarm Smogowy gmina zajęła 7. miejsce w Polsce i znalazła się w dwudziestce najaktywniejszych gmin. Aż 16 samorządów to gminy z województwa śląskiego. Dzięki rankingowi każdy mieszkaniec Polski może zobaczyć ile wniosków na wymianę kopciuchów i docieplenie domów złożono w jego gminie. Dla najlepszych samorządów przyznane zostaną bonusy przez NFOŚiGW, których wysokość wynosi 16 mln zł. Warunkiem jest jednak podpisanie przez gminę umowy o współpracy przy „Czystym Powietrzu" z właściwym terytorialnie wojewódzkim funduszem ochrony środowiska i gospodarki wodnej. Umowa taka daje gminie możliwość uzyskania do 30 tysięcy złotych na uruchomienie i prowadzenie punktu obsługi beneficjenta oraz uprawnia do skorzystania z nowych, wyższych stawek od każdego złożonego wniosku o dofinansowanie (150 zł i 50 zł w zależności od rodzaju wniosku).

Ranking gmin został utworzony na podstawie dostarczonych przez wojewódzkie fundusze ochrony środowiska i gospodarki wodnej danych o liczbie wniosków do programu „Czyste Powietrze" złożonych przez właścicieli budynków jednorodzinnych w poszczególnych gminach. Ranking powstał na bazie liczby wniosków przyjętych w I kwartale 2021 r. O pozycji gminy w rankingu decyduje wskaźnik, którego wartość wyznacza

liczba wniosków złożonych z terenu danej gminy na 1000 budynków jednorodzinnych. Wysoką pozycję gminy Stara Dąbrowa zapewniło 16 złożonych wniosków. Sprawdziliśmy, jak radzą sobie pozostałe samorządy powiatu stargardzkiego. Na 35. miejscu w rankingu znalazła się gmina Dolice, z której złożonych zostało 13 wniosków. Gmina Chociwel zajęła 47. miejsce (11 złożonych wniosków), gmina wiejska Stargard- 108. miejsce (26 wniosków), Ińsko- 147 miejsce (7 wniosków), Marianowo- 220. miejsce (5 wniosków). Daleko w tyle pozostały gmina Dobrzany- 1129. miejsce (4 wnioski), Kobylanka- 1171. miejsce (7 wniosków), gmina Miasto Stargard- 1354. miejsce (14 wniosków) oraz Suchań- 1412. miejsce (3 wnioski).

Program „Czyste Powietrze", którego wartość szacuje się na ponad sto miliardów złotych, ma na celu wymianę nieefektywnych urządzeń grzewczych oraz przeprowadzenie termomodernizacji w trzech milionach budynków jednorodzinnych. Program wspiera wdrażanie uchwał antysmogowych, które zakazują użytkowania pozaklasowych urządzeń grzewczych. W najbliższych latach będzie konieczna wymiana 2,7 miliona domowych urządzeń grzewczych dla wypełnienia wymagań uchwał antysmogowych. Od 19 września 2018 r. do 2 lipca 2021 r. złożono 270 768 wniosków na kwotę dofinansowania 4 735 572 434 zł.

MP

Stargardzka Książnica zmienia swoje oblicze

Trwa kompleksowa modernizacja obu budynków Książnicy Stargardzkiej. Zarówno zabytkowa kamienica, jak i współczesny obiekt przy ul. Mieszka I odzyskają blask. Wyremontowana biblioteka będzie dostosowana do potrzeb osób z niepełnosprawnościami. Znacznie zwiększy się także oferta dla wszystkich stargardzian.

Prace przy elewacji nowszego budynku są już prawie skończone

Prace przy elewacji nowszego budynku są już prawie skończone. Trwają roboty na dachu zabytkowej kamienicy. Rozpoczął się tam także remont elewacji. Wykonano już przyłącze wodno-kanalizacyjne. Zakończył się również montaż części zewnętrznej stolarki drzwiowej. W środku prowadzona jest rozbiórka ścian – konieczna do zupełnie nowej aranżacji wnętrz. Jeżeli wszystko pójdzie zgodnie z planem, prace budowlane powinny zakończyć się jeszcze w tym roku.

Po kompleksowym remoncie przyjdzie czas na nowoczesny sprzęt i wyposażenie. Zmodernizowana Książnica uzupełni ofertę Stargardzkiego Centrum Nauki. Oprócz udostępniania swoich zbiorów biblioteka stanie się miejscem spotkań i inicjatyw mieszkańców w różnym wieku, pochodzącym z różnych grup społecznych. Ruszy również Multikreatywne Centrum Postaw Twórczych, gdzie stargardzianie będą mogli realizować swoje pasje.

Wartość całego projektu to ponad 8 000 000 zł. Miasto pozyskało na ten cel prawie 4 000 000 zł dofinansowania Unii Europejskiej.

Info UM/opr red

W środku prowadzona jest rozbiórka ścian – konieczna do zupełnie nowej aranżacji wnętrz

Trwają roboty na dachu zabytkowej kamienicy

Odeszli do wieczności...

Pochówki 13.07.2021
HANNA SZARAFIŃSKA, lat 64, zmarła 8.07
Uroczystości pogrzebowe odbędą się o godz. 14.00 na Nowym Cmentarzu
Pochówki 14.07.2021
MAREK ORŁOWSKI, lat 57, zmarł 9.07
Msza Św. o godz. 14.00 w kościele w pw. Świętego Krzyża w Kluczewie
Pochowanie nastąpi po Mszy Św. na Cmentarzu w Kluczewie
Pochówki 16.07.2021
WIKTORIA MIGURA, lat 5, zmarła 9.07
Msza Św. zostanie odprawiona o godz. 10.00 w kościele w Żarowie
Pochowanie nastąpi po Mszy Św. na Cmentarzu w Żarowie

511 407 627

eprasa.pl bc9b48019b

Reprezentant SZWLA na zawodach we Włoszech

Zmagał się z morderczą trasą w Lavaredo

25 czerwca 2021 r. punktualnie o godzinie 23:10 Sebastian Szotowicz reprezentujący SZWLA Stargard wystartował w Lavaredo Ultra Trail na koronnym dystansie 120 km z przewyższeniami zbliżonymi do 6000 m.

Jak relacjonuje Sebastian Szotowicz, trasa często zmieniała swoje podłoże od drobno kamienistej po większe skały

W zawodach wystartowało liczne grono europejskiej elity biegów górskich, łącznie 1350 biegaczy z czego bieg ukończyło 835 zawodników. Sebastian Szotowicz na mecie zameldował się z czasem 18:51:22 co zaklasyfikowało go na 130 miejscu.

- Bieg odbył się na najpiękniejszych szlakach Alp Wapiennych we wschodniej części pasma – relacjonuje Sebastian Szotowicz - Trasa prowadziła szlakami turystycznymi, początkowo łatwymi i przyjemnymi z dużą ilością pięknych widoków i ekspozycji. Z każdą godziną biegu trasa stawała się trudniejsza, bardziej wymagająca, ale prawdziwym przełomem trudności było 45 km trasy rozpoczynające strome podejście na Riffugo Auronzo na wysokości ok. 2300 m. n. p. m. – podkreśla S. Szotowicz - Stamtąd kolejne 300 przewyższenia, żeby znaleźć się w najpopularniejszym i najczęściej odwiedzanym przez turystów miejscu w Dolomitach. Tre Cime – masyw górski składający się z trzech głównych szczytów: Cima Ovest (zachodni szczyt – 2973 m n.p.m.), Cima Grande (wielki szczyt – 3003 m n.p.m.), Cima Piccola (mały szczyt – 2857 m n.p.m.) oraz dwóch mniejszych turni: Piccolissima i Punta di Frida – mówi S. Szotowicz. - W 2009 r. masyw został uznany przez UNESCO za Światowe dziedzictwo przyrody. Móc podziwiać wschód słońca na Tre Cime bez obecności turystów to jedna z najlepszych nagród tego biegu. Po napawaniu się widokami przyszło zbiec z wysokości 2600 m na wysokość 1300 m długim, 10 km zbiegiem z kamienistą nawierzchnią do pierwszego punktu, na którym dozwolony był zewnętrzny support i przepak – opowiada stargardzki biegacz.

Na tej wysokości, mimo pełni lata, panują wieczne śniegi

- Druga połowa biegu była zdecydowanie trudniejsza, nie tylko z uwagi na zmęczenie, długie podejścia i zbiegi, ale wysoką temperaturę i palące słońce, które nie ułatwiało biegu. Trasa często zmieniała swoje podłoże od drobno kamienistej po większe skały, kilkukrotnie przecinała szerokie strumienie, których bez zanurzenia stopy w wodzie nie można było ominąć – zaznacza S. Szotowicz.

- Trasa biegu to nie tylko góry, wodospady i piękne widoki, to również kawał historii I wojny światowej. Góry zostały mocno naznaczone krwią. Na szlakach można spotkać bardzo dużo powojennych fortyfikacji takich jak: schrony, bunkry, stanowiska ogniowe, ruiny szpitala polowego w skale. W latach 1915-1917 toczyły się największe boje walk włosko – austriacko-węgierskich, na skutek których życie poświęciło 18000 żołnierzy – kończy swoją relację zawodnik SZWLA.

Opr. (ps)

Bieg odbył się na najpiękniejszych szlakach Alp Wapiennych we wschodniej części pasma.

Ukończenie morderczego biegu przynosi nieopisaną satysfakcję

Na szlakach można spotkać bardzo dużo powojennych fortyfikacji takich jak schrony, bunkry, stanowiska ogniowe, ruiny szpitala polowego w skale.

redakcja@dziennikstargardzki.pl

OGŁOSZENIE

Sprzedam Opla Signum 2004 r.
o poj. 1.9 CDTI, diesel, 150 KM, hatchback, przebieg 237570 km. Środek auta zadbany i niezniszczony. Bagażnik całkiem spory i pojemny. **500 350 670**

**Panie.
Przeklejanie etykiet.
Lekka praca.
Również osoby
z niepełnosprawnością.
Stargard 734 108 163**

Zlecę wykonanie podbitki w szeregowcu. Atrakcyjna cena. Tel. **504-700-944**

Centrum Kultury i Rekreacji w Starej Dąbrowie poszukuje osób na stanowisko: Pracownik Administracji Biurowej. Szczegóły pod numerem **tel. 798-007-035**

eprasa.pl bc9b48019b

W związku z rocznicą Krwawej Niedzieli na Wołyniu (11 lipca 1943 r.), na życzenie naszych czytelników, publikujemy wspomnienie świadka historii tamtych tragicznych wydarzeń Edwarda Wierzbickiego (artykuł został po raz pierwszy opublikowany na łamach Dziennika Stargardzkiego 12 lipca 2019 r.). W tych dniach, gdy wspominamy i modlimy się za ofiary Rzezi Wołyńskiej dokonanej na Polakach przez Ukraińców z UPA, oddajmy raz jeszcze głos naszemu bohaterowi, który jako dziecko, był naocznym świadkiem tej straszliwej zbrodni.

Świadkowie historii – Edward Wierzbicki ze Stargardu wspomina Rzeź Wołyńską

Zbrodniarze z UPA zabili mojego ojca

11 lipca obchodziliśmy kolejną rocznicę tzw. Krwawej Niedzieli (11 lipca 1943 r.) Jednym ze świadków tamtych wydarzeń był Edward Wierzbicki, który przyszedł na świat 10 stycznia 1936 r. W czasie rzezi na polskiej ludności dokonanej przez ukraińskie bandy UPA miał więc ok. 7 lat, niemniej skala dramatu tamtych wydarzeń, pozostawiła żywy ślad w jego pamięci.

Edward Wierzbicki

Na wstępie przypomnijmy, że wspomniana Krwawa Niedziela stanowiła punkt kulminacyjny zbrodni na Polakach na Wołyniu i w Małopolsce wschodniej dokonanej przez Organizację Ukraińskich Nacjonalistów Stepana Bandery (OUN-B), Ukraińską Powstańczą Armię (UPA) i ukraińską ludność cywilną. Tego dnia jednocześnie zaatakowanych zostało prawie 100 miejscowości w powiatach włodzimierskim i horochowskim. Natomiast sama Rzeź wołyńska trwała od lutego 1943 do lutego 1945 r. Szacuje się, że w tej dokonanej na masową skalę eksterminacji polskiej ludności zginęło łącznie ok. 50-60 tys. ludzi.

Edward Wierzbicki przyszedł

Wujek pana Edwarda Jan Jakubowski, brat mamy. Stracił rękę w wyniku silnego postrzelenia z rąk banderowców.

na świat w miejscowości Dytiatyn, w gminie Konkolniki, w powiecie Rohatyn, w woj. Stanisławowskim. – Moi rodzice Józef i Emilia byli rolnikami. Prowadzili gospodarstwo, w którym było 7 hektarów ziemi uprawnej oraz półhektarowy wieloowocowy sad. Był też inwentarz z zabudową. Moja rodzinna wieś liczyła w tamtym czasie ok. 700 osób. Ważne z historii wsi jest to, że 16 września 1920 r., pod naszą miejscowością stoczona została bitwa III Batalionu 13 pułku piechoty z dwoma brygadami bolszewickimi. Tej bitwie nadano miano polskich Termopili. Następnie po reformie rolnej gmina wiejska Dytiatyn weszła w skład gminy Konkolniki liczącej ok. 9 tysięcy mieszkańców. Z kolei sam powiat Rohatyn leżał nad rzeką Gniła Lipa, która stanowi dopływ Dniestru. Wśród ludności przeważali Ukraińcy (69%), Polacy stanowili 23 %, Żydzi 7% i Niemcy ok. 1%. Na terenie naszego województwa znajdowały się liczne świątynie, kościoły katolickie, cerkwie, synagogi itp. Ziemia była bardzo urodzajna; uprawiano m.in. tytoń, buraki, pszenicę, mak itp.

Początki polskiego cierpienia

Niestety, rozwój i normalne życie wraz z początkiem wojny skończyły się. Dla mieszkańców Kresów wschodnich, w tym przypadku dla Wołynia i Małopolski wschodniej był to czas naznaczony szczególnym okrucieństwem ukraińskich oddziałów UPA. – Ze względu na to, że wszędzie grasowały bandy UPA dokonując straszliwego ludobójstwa, musieliśmy uciekać z rodzinnej miejscowości – wspomina pan Edward – Ojciec postanowił wywieźć mamę, mnie i siostrę Janeczkę do Stanisławowa. Wynajął tam pokój w jednym z mieszkań, w którym było ulokowanych już kilka rodzin. W większości, ze względu na brak miejsca spaliśmy na podłodze. Ale przynajmniej było bezpieczniej niż na wsi. Tata odwzajemniał się właścicielowi mieszkania dostawą żywności w postaci mąki, ziemniaków, kaszy i owoców. Natomiast jeśli chodzi o samego ojca, to wracał on do rodzinnej miejscowości żeby zadbać o inwentarz – wspomina pan Edward.

- W czasie, gdy pozostawaliśmy w ukryciu w Stanisławowie, na wsi działa się gehenna Polaków. Ukraińcy, bardzo często pod osłoną nocy, zapewne by nie zostać rozpoznanymi przez sąsiadów, dokonywali strasznych, wprost nie dających się opisać zbrodni. Mordowano wszystkich bez wyjątku – kobiety, mężczyzn, starców, dzieci. Jednego razu wymordowawszy w jednej z miejscowości mężczyzn, banderowcy zagnali kobiety i dzieci do stodoły, zaryglowali wrota i podpalili. Potem ci zbrodniarze spokojnie przyglądali się jak płoną żywcem kobiety z dziećmi, a które z nich wyskoczyło ze stodoły, to od razu otrzymywało kulę z karabinu. To były straszne sceny – opowiada pan Edward.

Wielka rodzinna trauma

Niestety ofiarą banderowskich mordów padł także ojciec pana Edwarda, trzydziestopięcioletni wówczas Józef. W czasie gdy, jak już wspomniano, udało się mu ukryć rodzinę w Stanisławowie, sam wrócił do swojej miejscowo-

Emilia Wierzbicka, żona zamordowanego przez UPA Józefa i mama Edwarda i Janeczki.

ści, czyli do Dytiatyna, by opiekować się gospodarstwem, przede wszystkim zwierzętami. Jednakże nie zostawał nigdy na noc w swoim gospodarstwie z obawy przed Ukraińcami. Wraz z dwoma innymi polskimi sąsiadami nocą przebywał w kopcach gnoju w jednej z sąsiednich posesji. I niestety pewnego dnia, również ta zagroda padła ofiarą banderowskiego napadu.

- To było dokładnie 4 marca 1944 r. Mój tata wraz z kuzynami umówił się na wyjazd do Stanisławowa. Niestety przyszło mu do głowy, że zostanie jeszcze jedną noc. Kuzyni przyjechali do Stanisławowa i powiedzieli nam, że tata postanowił zostać na noc w Dytiatynie. Może liczył na to, że uda mu się choćby tych kilka godzin więcej poczuwać nad dobytkiem. Był przywiązany do ziemi, ale niestety ten jakże ważny sentyment w czasie pokoju, zgubił go w trakcie wojny. Nocą, już 5 marca, ok. 2 nad ranem w gospodarstwie, w którym ukrywał się mój tata, pojawiła się grupa uzbrojonych Ukraińców. Wyciągnęli oni na podwórze gospodarza i grożąc mu śmiercią kazali powiedzieć, gdzie znajduje się mój ojciec. Gospodarz, przerażony, instynktownie wskazał na miejsce, w którym mój ojciec ukrywał się wraz z dwoma innymi sąsiadami. Jednak temu sąsiadowi to życia nie uratowało, bo zaraz po tym jak pokazał Ukraińcom miejsce, ci ścięli mu głowę siekierą. Stało się to na oczach jego żony i dzieci, które z przerażeniem obserwowały sytuację przez okno – mówi ze wzruszeniem pan Edward - Ukraińcy podeszli pod stertę gnoju, oddali strzał ostrzegawczy i mój ojciec wyszedł wraz z sąsiadami. Banderowcy natychmiast skierowali w nich lufy karabinów. Po kilku sekundach mój ojciec i jego towarzysze niedoli otrzymali strzały z karabinu w twarz. Ukraińcy pozostawili zastrzelonych mężczyzn pod kopcem gnoju.

Rano ok. godz. 8 do wsi przyjechali moi kuzyni wraz z mamą i jej siostrą. Oczekiwali ojca w Stanisławowie, skoro jednak się nie pojawiał postanowili natychmiast przyjechać do Dytiatyna. Kiedy nie zastali taty w gospodarstwie postanowili udać się do sąsiadów, by zapytać ich co się stało. Ci odpowiedzieli im, że w nocy słyszeli strzały i krzyki. Sąsiedzi wskazali gospodarstwo, w którym doszło kilka godzin wcześniej do mordu. Mama z kuzynami szybko pobiegła do tego miejsca. Gdy zobaczyła zamordowanego męża to zaraz chciała zabrać ciało żeby je pochować. Wtedy do mojej mamy podszedł jakiś starszy człowiek, to był Ukrainiec. Zapytał mamę, gdzie są jej dzieci. Ona powiedziała, że są daleko i bezpieczne. Ukrainiec rozejrzał się naokoło i powiedział mamie z naciskiem. – Niech pani ucieka do dzieci! Ja sam pochowam pani męża. Jeśli panią zobaczą, to panią też zabiją! Mama powiedziała więc, żeby ten Ukrainiec pochował godnie tatę zbijając z desek trumnę i żeby postawił krzyż na mogile. W zamian z góry dała Ukraińcowi kożuch, który tata miał jeszcze na sobie. Mama nie miała nawet czasu żeby opłakać na miejscu swojego męża. Musiała czym prędzej uciekać. Ukrainiec więc najprawdopodobniej zabrał ciało mojego taty. Pocieszające jest to, że tata został pochowany, ale do dziś nie wiem, w którym miejscu. To dla mnie osobiście bardzo trudna do przyjęcia świadomość. Najbardziej możliwym miejscem jego spoczynku jest cmentarz w Dytiatynie. Do dziś każdego 5 marca, bo właśnie tego dnia mój ojciec został zamordowany a kilka godzin później pogrzebany, te wspomnienia przychodzą do mnie ze zwielokrotnioną siłą.

W mojej rodzinie śmierć ojca nie była jedynym tak traumatycznym wydarzeniem. Ukraińcy zastrzelili również mojego pięcio-

Józef Wierzbicki, ojciec pana Edwarda. Zamordowany przez UPA 5 marca 1944 r.

letniego ciotecznego brata. Natomiast mój wujek Jan otrzymał tak silny strzał w rękę, że ją stracił. Codziennie, podobnie jak nasi sąsiedzi, żyliśmy w strachu. Żal po stracie ojca był wśród nas bardzo duży. Zwłaszcza jako dzieci, bo ja

eprasa.pl bc9b48019b

Uczcili pamięć ofiar Rzezi Wołyńskiej

Nie możemy nigdy zapomnieć o męczeństwie Polaków

W niedzielę 11 lipca o godz. 16 pod Krzyżem Sybiraków przy kościele Św. Ducha Stowarzyszenie Polski Klub Patriotyczny zorganizowało Apel Pamięci o Ofiarach Ludobójstwa na Wołyniu. Przez uczestników apelu zostały złożone znicze i kwiaty.

Krzysztof Sosin apelował o politykę, w której pamięć o Rzezi Wołyńskiej będzie poważnie brana pod uwagę w kształtowaniu relacji polsko-ukraińskich

Apelowi przewodniczył organizator spotkania Krzysztof Sosin, prezes Stowarzyszenia Polski Klub Patriotyczny. W spotkaniu oprócz mieszkańców uczestniczyli m.in. Anna Pawlak asystentka posła Michał Jacha, Monika Kieliszak radna PiS w Radzie Miasta czy historyk dr Paweł Więckowski.

Na początku miały miejsce okolicznościowe przemówienia. Jako pierwszy głos zabrał prezes Krzysztof Sosin, który w swoim przemówieniu apelował o odpowiednią politykę historyczną, tak by pamięć o mordzie na naszych rodakach na Wołyniu nie była traktowana jako „coś niewygodnego" w kształtowaniu relacji polsko-ukraińskich. – Dzisiaj potrzeba, żeby politycy zadbali o tę pamięć historyczną tak żeby mord dokonany na Polakach przez ukraińskich nacjonalistów nie był zapomniany także w kontekście kształtowania naszych relacji z Ukrainą – podkreślał Krzysztof Sosin.

Następnie głos zabrał dr Paweł Więckowski, stargardzki historyk, który dokonał nakreślenia rysu historycznego Rzezi Wołyńskiej. Dr P. Więckowski nawiązał także do opisu drastycznych tortur, jakimi przez Ukraińców byli poddawani nasi rodacy. - Obchodzimy Narodowy Dzień Pamięci Ofiar Ludobójstwa dokonanego przez ukraińskich nacjonalistów na obywatelach II Rzeczypospolitej Polskiej. Tego dnia 11 lipca 1943 r., bandyckie oddziały UPA wspomagane przez miejscowe ukraińskie chłopstwo zaatakowało ok. 150 polskich wsi na Wołyniu – mówił dr P. Więckowski - Ukraińcy uderzyli w niedzielę, gdyż wiedzieli, że tego dnia Polacy będą gromadzić się na Mszach Świętych w kościołach i kaplicach. Tylko tego dnia z bezprzykładnym okrucieństwem ukraińskie hordy wymordowały ok. 12 000 polskich mężczyzn, kobiet i dzieci. Widłami, siekierami, nożami, kosami, redłami, tasakami, sierpami, bagnetami. Dla tysięcy, uczestniczących w mordach na Polakach, Ukraińców w południowo-wschodnich Kresach Rzeczypospolitej każde narzędzie było „dobre", aby „riezat Lachiw" (pol. rżnąć Lachów). Polskie niemowlęta nabijano na sztachety, dzieci przybijano za języczki do stołów lub progów chat, które podpalano, dorosłych przybijano gwoździami do wrót stodół, przecinano na pół piłą do cięcia drewna, rozrywano końmi, lub wypruwano widłami wnętrzności, za które konających wieszano na drzewach – opisywał dr Paweł Więckowski - Z sadyzmem Ukraińców z UPA i miejscowego ukraińskiego chłopstwa, które dybało na majątek polskich sąsiadów, przegrywa nawet niemiecka Gestapo i sowiecka NKWD! Nawet Niemcy wobec Żydów, Japończycy wobec Chińczyków w Nankinie, czy Ustasze wobec Serbów nie wykazali się takim zdziczeniem i odczłowieczeniem jak Ukraińcy wobec swoich polskich sąsiadów! Jaki był tego efekt?! W latach 1942-1946/47 w południowo-wschodnich województwach przedwojennej Rzeczypospolitej zamordowano ok. 150 000 Polaków, ponad 300 000 zmuszono do opuszczenia rodzinnych ziem, niemal 1200 polskich wsi i osad przestało istnieć, spalono niemal 200 katolickich świątyń i ok. 300 szlacheckich dworów. Tragedii Wołynia nie wolno zapomnieć! – apelował dr P. Więckowski - Nie wolno zapomnieć, kto był sprawcą (Ukrainiec), a kto ofiarą (Polak). Ukraina po dzień dzisiejszy nie przeprosiła Polski za ludobójstwo polskich mężczyzn, kobiet i dzieci, którego to dopuścili się ci, których państwo ukraińskie czci i gloryfikuje – podkreślał podczas niedzielnego apelu dr Paweł Więckowski.

Rys historyczny ludobójstwa dokonanego na Polakach przez UPA nakreślił w swoim wystąpieniu dr Paweł Więckowski

Następnie kilka słów do zgromadzonych skierował także Piotr Słomski, redaktor naczelny Dziennika Stargardzkiego, który w swojej pracy zajmuje się m.in. rozmowami ze świadkami historii, także tej związanej z Rzezią wołyńską – Sposób, w jakim dokonano mordu na Polakach jest tak okrutny, że czasem bardzo trudna jest jego chłodna i logiczna analiza – mówił P. Słomski – Jan Paweł II w książce „Pamięć i Tożsamość" mówiąc o skali zła, jaka dokonała się w XX w., używa określenia - tajemnica niegodziwości (mysterium iniquitatis). Dlaczego czasami tak trudno znaleźć wytłumaczenie na dziejące się zło? Jak głosi realna filozofia, zło nie posiada samodzielnej natury bytu. Zło jest niczym innym, jak brakiem dobra. I gdy tego dobra zabraknie ze strony jednych wobec drugich, to potrafią dziać się rzeczy niewyobrażalnie złe i tak właśnie było w czasie Rzezi Wołyńskiej. Dzisiaj ze strony ukraińskiej potrzeba przyznania należnego miejsca prawdzie o ludobójstwie dokonanym przez UPA na naszych rodakach na Wołyniu. Bez tego zakotwiczenia w prawdzie, trudne będzie realne i pełne pojednanie między naszymi narodami – podkreślał Piotr Słomski.

Piotr Słomski podkreślił, że bez oddania przez stronę ukraińską należnego miejsca prawdzie o Rzezi Wołyńskiej, trudne będzie

Na zakończenie uroczystości jej uczestnicy złożyli pod Krzyżem kwiaty i znicze a następnie odmówili modlitwę w intencji ofiar Rzezi wołyńskiej.

Redakcja

Uczestnicy apelu złożyli kwiaty i znicze

Od lewej dr Paweł Więckowski, Anna Pawlak, Piotr Zelent, radna Monika Kieliszak (PiS) wraz z mieszkańcami

miałem już prawie 8 lat a siostra 10, nie mogliśmy sobie poradzić ze śmiercią naszego taty. Mama rozpaczała po utracie swojego męża i żywiciela rodziny. Nie mogliśmy nawet wrócić na nasze gospodarstwo, bo to by dla nas oznaczało śmierć na miejscu ze strony ukraińskich band – mówi pan Edward.

Życie na pomorskiej ziemi

- Po jakimś czasie mama postanowiła, że opuścimy Kresy. Nie widziała już tam dla nas przyszłości. Wyruszyliśmy więc najpierw do województwa rzeszowskiego, następnie udaliśmy się na Śląsk, stamtąd, rok po zakończeniu wojny w 1946 r. przybyliśmy na Pomorze Zachodnie. Zamieszkaliśmy najpierw we wsi Długie w gminie Chociwel, następnie w 1953 r. trafiliśmy do Stargardu – opowiada pan Edward.

I tak rodzina Wierzbickich znalazła się ostatecznie na zachodniopomorskiej ziemi. Tutaj zaczęli na nowo swoje życie. Nie było łatwo, bo czasy ciężkie, PRL-owska rzeczywistość nie rozpieszczała. Z cierpieniem w sercu po utracie ojca, trzeba było stawić czoła codzienności. - Mając 18 lat, podjąłem pracę w PKP. W międzyczasie uzupełniałem też edukację i starałem się pogłębiać wiedzę ogólną. Imałem się różnych zajęć. Byłem zahartowany. A jak mówiła mama, po ojcu odziedziczyłem siłę ciała i ducha. Pamiętam jak w PGR byłem przeznaczany do różnych ciężkich prac. Nosiłem kilkudziesięciokilowe wory. Nie bałem się pracy. Po ukończeniu szkoły zawodowej i licznych kursów, prowadziłem w szkole zajęcia z obsługi spawarki na stanowisku instruktora spawalnictwa. Tutaj się ożeniłem i miałem dwoje dzieci wraz moją żoną śp. Zofią. Mam dwoje wnuków. Tak mijały lata. Dziś żyję już wspomnieniami, które mimo upływu tylu lat powracają wciąż i zdaje się, jakby upominały się o swoje miejsce w mojej pamięci, ale także w pamięci wszystkich Polaków.

Jestem człowiekiem wierzącym i nie pragnę zemsty. Okrutni zbrodniarze tamtych czasów już dawno odeszli natomiast ich potomkowie nie ponoszą winy. Niemniej jednak nie można zapomnieć, bo tragiczna historia, zwłaszcza taka jak ta na Wołyniu, która dotknęła bezpośrednio moją rodzinę musi być przestrogą dla następnych pokoleń. Nie mogę jednak pojąć faktu, że Bandera i zbrodniarze UPA nadal są na Ukrainie czczeni jak bohaterowie, że bezrefleksyjnie tak wielu obecnych Ukraińców nie patrzy na tę historię z perspektywy, z której uszanowana zostałaby prawda o tamtych czasach. Jeżeli Ukraińcy nie uznają tej prawdy i nie przeproszą za tę zbrodnię uznając ją za fakt, to nie będzie też między naszymi narodami pełnego i autentycznego pojednania – kończy pan Edward.

Piotr Słomski

redakcja@dziennikstargardzki.pl

eprasa.pl bc9b48019b

BGK
BANK GOSPODARSTWA KRAJOWEGO

Lepsza codzienność polskich rodzin

POLSKI ŁAD

Rządowy Fundusz Polski Ład
Program Inwestycji Strategicznych

Ten Fundusz jest dla Ciebie.
Powstał, żeby dofinansować gminy, powiaty, miasta i województwa.
By mogły zmieniać codzienność milionów polskich rodzin.

www.bgk.pl

Program realizowany jest
poprzez promesy inwestycyjne **Banku Gospodarstwa Krajowego.**

511 407 627

eprasa.pl bc9b48019b

16. edycja Old Town za nami

To była prawdziwa uczta dla fanów postapokalipsy

Na lotnisku w Kluczewie w dniach od 6 do 11 lipca odbywała się kolejna edycja Old Town, czyli postapokaliptycznego festiwalu. Ok. 900 osób wzięło udział w tegorocznej odsłonie tego wydarzenia, polegającego na uczestnictwie w grze terenowej, dziejącej się w świecie zniszczonym przez katastrofę nuklearną.

Tegoroczne miasteczko Old Town

Ideą Old Town od początku jest próba ukazania postapokaliptycznego, zniszczonego katastrofą nuklearną świata, w którym ludzkość reprezentowana przez społeczność Old Town podejmuje codzienną walkę o przetrwanie w spartańskich warunkach mogąc korzystać z „resztek" tego co pozostało po unicestwionej cywilizacji. Przenieśliśmy się więc do przyszłości, a dokładnie do roku 2077. Na 100 godzin uczestnicy Old Town po raz kolejny zmienili się m.in. w wojowników, handlarzy, rzemieślników, czy zwykłych mieszkańców. Każdy miał oczywiście możliwość samodzielnie wykreować postać, w którą na tych kilka dni mógł się wcielić w miasteczku na lotnisku w Kluczewie.

Gra, która odbywała się w 2077 r. trwała nieprzerwanie przez cztery dni. Uczestnicy musieli stworzyć od podstaw cały postapokaliptyczny świat. Były więc własnoręcznie wykonane stroje, niezwykłe pojazdy itp. W każdej chwili rozgrywały się kolejne robiące wrażenie odsłony postapokaliptycznej gry.

A na kolejną edycję Old Town organizatorzy zapraszają już za rok, czyli według rachuby czasu mierzonego przez organizatorów imprezy powinien być to 2078 r. A więc do zobaczenia w przyszłości…

(ps)

Po katastrofie nuklearnej pozostało jeszcze kilka aut, którymi można przemierzać bezdroża

Tak wyglądał strój na Old Town, utrzymany oczywiście w postapokaliptycznym kroju

Trzeci od prawej Ernest Warych, jeden z organizatrów Old Town

OGŁOSZENIA

eprasa.pl bc9b48019b

Najlepsi uczniowie Szkoły Podstawowej nr 4

W ramach kontynuacji naszego cyklu „Sylwetki najlepszych uczniów" w dzisiejszym wydaniu Dziennika Stargardzkiego prezentujemy dla Państwa sylwetki najlepszych uczniów ze Szkoły Podstawowej nr 4.

Adrian Lulek

– uczeń klasy 8a, uzyskał średnią ocen 5,39 i wzorowe zachowanie.

Osiągnięcia: wyróżnienie kujawsko-pomorskiego kuratora oświaty w XII Ogólnopolskim Konkursie Pierwszej Pomocy „Ratujemy Życie"; wyróżnienie w Międzynarodowym Konkursie Matematycznym „Kangur"; I miejsce w klasyfikacji drużynowej w Międzyszkolnej Sztafecie Pływackiej „Soboty Pływackie". Ponadto angażował się w pracę na rzecz wolontariatu.

Adrian interesuje się muzyką oraz grą na instrumentach, takich jak gitara czy pianino. Lubi sport, a zwłaszcza pływanie i jazdę na rowerze. Lubi uczyć się języków obcych, ponieważ sprawia mu to ogromną satysfakcję. Jak mówi umiejętności językowe chciałby wykorzystać w przyszłości w do podróżowania i poznawania świata.

Amelia Masłowska

– uczennica klasy 6, która osiągnęła średnią ocen 5,58 oraz wzorowe zachowanie. Od piątej klasy asystuje w Poczcie Sztandarowym szkoły i jest wolontariuszką szkolnego koła wolontariatu. Poza szkołą Amelia uczęszcza na basen, ponadto trenuje gimnastykę sportową w Szkole Collegium w Stargardzie.

Błażej Sucholas

– uczeń klasy 6, który osiągnął średnią ocen 5,42 oraz wzorowe zachowanie. Błażej charakteryzuje się wysoką kulturą osobistą, jest bardzo pogodny, wesoły, empatyczny, chętnie służy pomocą. Włącza się w akcje, które mają na celu pomaganie innym. Błażej uczestniczy w szkolnym wolontariacie. Jego pasją jest taniec towarzyski. Oprócz tańca Błażej bardzo lubi uczyć się języka angielskiego, czytać książki oraz grać w gry komputerowe.

Daria Kochanowska

– uczennica klasy 4, średnia ocen 5,5 oraz wzorowe zachowanie.

Daria zajęła I miejsce w Biegu Ulicznym, który odbył się 19 czerwca tego roku. Ponadto aktywnie działa w Szkolnym Kole Wolontariatu. Poza szkołą trenuje karate. Interesuje się tańcem.

Dominika Grabowska

– uczennica klasy 7, która rok szkolny zakończyła ze średnią ocen 5,43 i wzorowym zachowaniem. Dominika interesuje się sportem, a w szczególności piłką siatkową, którą trenuje od 7 roku życia. Reprezentuje szkołę w rozgrywkach piłki siatkowej. Ponadto Dominika śpiewa w dziecięcym chórze „Boże Światełka" przy Parafii pw. Chrystusa Króla Wszechświata w Stargardzie. Wolne chwile lubi spędzać z przyjaciółmi.

Filip Woźny

– uczeń klasy 7, który uzyskał średnią ocen na poziomie 5,29 oraz wzorowe zachowanie. Filip zajął III miejsc w Powiatowych Sztafetowych Biegach Przełajowych. Ponadto brał udział w Rejonowym Konkursie Kuratoryjnym z historii. Filip interesuje się programowaniem i koszykówką, lubi też czytać książki.

Franciszek Brumirski

– uczeń klasy 6, który rok szkolny zakończył ze średnią ocen 5,17 i wzorowym zachowaniem. Franciszek jest laureatem Ogólnopolskiego Konkursu z Języka Angielskiego World Of Languages. Jest również laureatem turniejów koszykarskich. Na turnieju w Sierakowie ze swoją drużyną zajął II miejsce.

Jakub Wołyniec

– uczeń klasy 8, średnia ocen 5,5 i wzorowe zachowanie.

Jakub jest laureatem Wojewódzkiego Konkursu Wiedzy o Społeczeństwie; Finalistą Wojewódzkiego Konkursu Historycznego „Moja mała ojczyzna, moja miejscowość, mój region"; Finalista XII Małej Olimpiady Wiedzy o Społeczeństwie edycja Praw Człowieka. Ponadto Jakub zajął I miejsce w Powiatowym Konkursie Niepodległościowym; II miejsce w Miejskim Konkursie Religijnym „Wiedzy o Jasnej Górze"; II miejsce drużynowo w Konkursie Przyrodniczym LOP. Zespołowo III miejsce w Powiatowym Konkursie „Do broni" oraz zespołowo III miejsce w Powiatowym Konkursie „Stargard dawniej i dziś". Jakub czynnie uczestniczy w pracach Szkolnego Koła Wolontariatu.

Julia Lewicka,

uczennica klasy 7. Julia uzyskała średnią ocen 5,64 oraz wzorowe zachowanie.

Zaangażowana społecznie, przewodnicząca Szkolnego Samorządu Uczniowskiego. Julia jest uczestniczką rejonowego etapu Konkursu Kuratoryjnego z języka polskiego. Interesuje się sztuką, kulturą i fotografią.

Kacper Kokiel

– uczeń klasy 5. Kacper zakończył rok szkolny ze średnią ocen 5,42. Interesuje się biologią i matematyką, ale najbardziej lubi język angielski. Kacper jest bardzo pracowity i koleżeński. W przyszłości chce zostać lekarzem.

Lena Sawicka

– uczennica klasy 6, która rok szkolny zakończyła ze średnią 5,75 i wzorowym zachowaniem. Lena wraz z koleżanką zajęła II miejsce w konkursie „Stargard wczoraj i dziś". Działą w Szkolnym Kole Wolontariatu. Brała udział w akcji ratowania zabłąkanego psa. Lena jest koleżeńska, kulturalna i obowiązkowa. Interesuje się sportami różnego rodzaju, ale najbardziej lubi bieganie, które wywołuje u niej endorfiny. Lubi psy, koty oraz zwierzęta egzotyczne. Ponadto Lena bardzo lubi się uczyć. Co jak mówi jest rzadkim zainteresowaniem w środowisku jej rówieśników.

Mateusz Lewczycki

– uczeń klasy 4, średnia ocen 5,27 i wzorowe zachowanie. Mateusz oprócz bardzo dobrych wyników w nauce aktywnie i z zaangażowaniem uczestniczy w działaniach Szkolnego Klubu Wolontariatu. Jest uczniem otwartym, koleżeńskim i pomocnym. Wielką pasją Mateusza jest wędkarstwo.

Martyna Żuchlińska

– rok szkolny ukończyła ze średnią ocen 5,45 oraz wzorowym zachowaniem.

511 407 627

eprasa.pl bc9b48019b

Gmina Marianowo

Festyn rodzinny w Wiechowie

3 lipca przy świetlicy wiejskiej w Wiechowie odbył się piknik rodzinny połączony z warsztatami kulinarnymi przygotowany przez Koło Gospodyń Wiejskich z Wiechowa, Radę Sołecką i OSP Wiechowo.

W Wiechowie odbył się piknik rodzinny połączony z warsztatami kulinarnymi

Wydarzenie realizowane było w ramach Konkursu Marszałka Województwa Zachodniopomorskiego „Granty Sołeckie" - projekt „Gdy pod wiatą wrze praca integracja się wzbogaca". Impreza zaplanowana była we wniosku o dofinansowanie z 2020 roku. Niestety w związku z sytuacją spowodowaną koronawirusem, oraz wszelkimi obostrzeniami, które nie dopuszczały organizacji spotkań w szerszym gronie, działanie odbyło się dopiero teraz. Na uczestników pikniku czekały liczne atrakcje, zabawy i konkursy. W wydarzeniu udział wzięła Wójt Gminy Marianowo Danuta Ankutowicz oraz Pani Agnieszka Cieślicka, Kierownik biura do spraw modernizacji i promocji obszarów wiejskich Zachodniopomorskiego Urzędu Marszałkowskiego.

Info UG Marianowo/opr red

W wydarzeniu udział wzięła również Wójt Gminy Marianowo Danuta Ankutowicz

OSP w Starej Dąbrowie

Druh Marcin Natywa odszedł na wieczną służbę

Ochotnicza Straż Pożarna w Starej Dąbrowie z wielkim smutkiem i żalem poinformowała, że w dniu 10 lipca, w wieku 82 lat na wieczną służbę odszedł Śp. Druh Marcin Natywa.

Śp. Marcin Natywa był zasłużonym Naczelnikiem OSP Stara Dąbrowa. Komendantem ZG OSP Stara Dąbrowa, wieloletnim kierowcą jednostki. Odznaczony m.in. Brązowym, Srebrnymi Złotym Medalem za Zasługi Dla Pożarnictwa, a także Medalem Honorowym im. Bolesława Chomicza.

Info OSP Stara Dąbrowa/opr red

Martyna wyróżnia się wysoką kulturą osobistą. Jest bardzo pracowita i ambitna. Wzorowo wywiązuje się z obowiązków szkolnych. Interesuje się tańcem. Należy do zespołu „Pasja" w MDK oraz do zespołu muzycznego „Boże Światełka".

Martyna brała udział w konkursie literackim „Znajdź swoją pamiątkę i opisz jej historię", który organizowany był przez Zachodniopomorskiego Kuratora Oświaty.

Wiktoria Stępczyńska

– uczennica klasy 7. Fascynuje się kulturą Japonii i dlatego też uczy się języka japońskiego. Ponadto Wiktoria interesuje się biologią i chemią. Nauka tych przedmiotów sprawia jej przyjemność. Lubi pisać opowiadania. Interesuje się również sportem, a jej ulubioną dyscypliną jest gimnastyka artystyczna. Wiktoria zajęła II miejsce w Ogólnopolskim Konkursie Literackim „Idzie rak nieborak, jak uszczypnie będzie znak" im. Anny Szewczyk-Konefał.

Jest również laureatką II edycji Konkursu „Znajdź swoją pamiątkę i opisz jej historię".

Wieści z gmin

Chociwel

W miniony piątek 9 lipca Urząd Gminy w Chociwlu poinformował, że zakończyła się budowa alejki na cmentarzu komunalnym w Chociwlu. Wszyscy odwiedzający groby swoich bliskich będą mogli w komfortowych warunkach poruszać się po cmentarzu.

Marianowo

W Marianowie przy ul. Sportowej w ramach środków z funduszu sołeckiego, na specjalnie przygotowanej płycie, zakupiono i zamontowano urządzenia do uprawiania sportów wyczynowych dla dzieci i młodzieży.

Gmina Stargard

W Gminie Stargard podjęto działania promocyjne mające na celu zachęcenie jak największej liczny mieszkańców do zaczepienia się przeciw COVID-19. Więcej na temat szczepień mieszkańcy gminy Stargard mogli się dowiedzieć podczas Imprezy Janowej, która była połączona z otwarciem kładki dla pieszych w miejscowości Rogowo.

Foto. Stowarzyszenie Kobylanka gminą dla swoich mieszkańców

Bielkowo

Stowarzyszenie „Kobylanka gminą dla swoich mieszkańców" poinformowało, że plac zabaw w Bielkowie pięknieje. Rada Sołecka działa nieustannie i na placu zabaw wciąż przybywa nowych urządzeń do zabawy dla maluszków i starszych dzieci.

redakcja@dziennikstargardzki.pl

eprasa.pl bc9b48019b

Piłkarskie transfery

Wielkie powroty do Błękitnych

Kształtuje się pomału kadra Błękitnych Stargard na nowy sezon. W minionych dniach klub podpisał kontrakty z kilkoma zawodnikami. Na powrót do Stargardu zdecydował się Maciej Liśkiewicz, który świetnie pamięta sukcesy pucharowe biało-niebieskich. Do drużyny powrócił również Konrad Prawucki.

Jakub Świder

Najbliższy sezon Błękitni Stargard rozpoczną, po raz pierwszy od ośmiu lat, na szczeblu III ligi. Zmierzą się z zupełnie nowymi przeciwnikami, a głównym celem będzie walka o powrót na szczebel centralny. Dlatego w minionych dniach poznaliśmy kilku piłkarzy, którzy wzmocnią drużynę na nowy sezon.

Pierwszym z nich jest doskonale znany w Stargardzie, Maciej Liśkiewicz. To wysoki (195 cm wzrostu) 28-letni wychowanek stargardzkiego klubu występujący w formacji defensywnej. Barwy Błękitnych reprezentował przez większą część kariery piłkarskiej. Od roku 2013 do 2018 wystąpił w 140 meczach na froncie II-ligowym oraz pucharowym strzelając 9 bramek. Brał czynny udział w słynnych meczach pucharowych z Cracovią, czy Lechem Poznań. Na krótko próbował sił w I-ligowej wówczas Bytovii, a w 2018 roku wyjechał do Niemiec, gdzie występował w TSG Neustrelitz. Do Stargardu wraca z dużo większym doświadczeniem i na pewno będzie jedną z czołowych postaci drużyny.

Do Stargardu powraca także Konrad Prawucki, który w sezonie 2017/18 występował w Błękitnych. Ten niespełna 26-letni napastnik, mierzący przeszło 190 cm wzrostu, rozpoczynał piłkarską przygodę w szczecińskiej Stali. Następnie grał w juniorskich drużynach Pogoni, a

Konrad Prawucki

także w Świcie Skolwin, Sparcie Węgorzyno, Energetyku Gryfino. W Błękitnych rozegrał 11 spotkań nie strzelając żadnej bramki. Ale ostatnio świetnie radził sobie w III-ligowej Flocie Świnoujście, dla której w 32 grach strzelił 6 bramek.

Kolejnym, młodym, zdolnym i perspektywicznym zawodnikiem z województwa zachodniopomorskiego, który dołącza do kadry Błękitnych został prawy pomocnik, 18-letni Jakub Świder. Jest to wychowanek Polonii Słubice, a także członek drużyn młodzieżowych Pogoni Szczecin. W zeszłym sezonie reprezentował jednak Chemika Police, gdzie rozegrał 31 spotkań na poziomie III ligi. - Znam Jakuba jeszcze z czasów gry w Pogoni Szczecin, gdzie grał w Centralnej Lidze Juniorów. Zawsze był wyróżniającym się zawodnikiem w swojej kategorii wiekowej, bardzo szybki, dynamiczny i ambitny zawodnik. Miniony sezon spędził w Chemiku Police, nabrał doświadczenia w seniorskiej piłce, a w Stargardzie może się jeszcze bardziej rozwinąć – powiedział na temat nowego nabytku trener Błękitnych, Maciej Sayed.

Do kadry włączona została ponadto stargardzka młodzież. - W drużynie z rocznika 2005 mamy wielu, naprawdę bardzo wielu bardzo zdolnych i utalentowanych zawodników. Dlatego zdecydowałem, że już w wieku 16 lat najlepsi z nich powinni zacząć się ogrywać w seniorach z dużo starszymi kolegami. Dzięki temu zbiorą ogromne doświadczenie, które zaowocuje w niedalekiej przyszłości – powiedział nam trener Maciej Sayed. Do kadry pierwszego zespołu z rocznika 2005 włączeni zostali Daniel Stereńczak (bramkarz), Michał Krysiak (lewy pomocnik) oraz Bartosz Makowski (środkowy pomocnik).

Maciej Liśkiewicz

M.B.

Znamy plan przygotowań stargardzkich Błękitnych

Ruszył okres przygotowawczy

8 lipca rozpoczął przygotowania do nowego sezonu III-ligowy zespół Błękitnych Stargard. Na pierwszych zajęciach pojawiło się 18 zawodników. Już jutro odbędzie się natomiast pierwszy testmecz podopiecznych Macieja Sayeda. Biało-niebiescy zmierzą się w Płotach z Bałtykiem Koszalin.

W pierwszym treningu po krótkiej przerwie wziął udział m.in. Damian Niedojad

Pierwsza drużyna Błękitnych Stargard rozpoczęła przygotowania do nowego sezonu i do walki o powrót na boiska II-ligowe w czwartek, 8 lipca. W pierwszych zajęciach uczestniczyło 18 zawodników, w tym kilku czołowych zawodników z poprzedniego sezonu oraz grupa młodych zawodników z drużyny rezerw i juniorów starszych, a także testowani gracze z regionu. Pierwsze zajęcia polegały na sprawdzeniu wydolności zawodników. Wszyscy obecni przeszli beep testy czyli wielostopniowe sprawdzenie wydolności i wytrzymałości krążeniowo – oddechowej zawodników.

Pierwszą wspólną grę piłkarze Błękitnych rozegrali z kolei dwa dni później. Na euroboisku przy ul. Ceglanej stoczyli wewnętrzną gierkę. W ramach tego treningu testowanych było czterech zawodników z regionu. Być może w najbliższych dniach dołączą do zespołu. Na dzień dzisiejszy kadra Błękitnych liczy jednak 21 zawodników i będzie uzupełniona jeszcze o 3-4 doświadczonych piłkarzy.

Priorytetem na najbliższy sezon będzie udział w drużynach seniorskich, jak największej ilości wychowanków i zawodników z regionu zachodniopomorskiego. A celem sportowym walka o powrót do II ligi. Pierwszy zespół Błękitnych przygotowuje się pod okiem nowego trenera Macieja Sayeda, którego asystentem został Radosław Drozd. W sztabie pozostali natomiast Sławomir Szczeciński (trener bramkarzy), Filip Dylik trener przygotowania fizycznego, Marcin Sawczak kierownik drużyny oraz Karol Dziakowicz fizjoterapeuta.

Maciej Sayed poprowadził już pierwsze zajęcia Błękitnych Stargard

Młodzi piłkarze z regionu będą trzonem nowej drużyny Błękitnych

Znamy także harmonogram gier towarzyskich Błękitnych Stargard. Otóż już w środę 14 lipca w pierwszym oficjalnym sparingu Błękitni zmierzą się w Płotach z Bałtykiem Koszalin. Ten mecz zaplanowany jest na godz. 18:30. Następnie 17 lipca w ramach I Memoriału Leszka Kapuścińskiego Błękitni na stadionie Orła Łubowo stoczą pojedynek z Polonią Środa Wielkopolska. 24 lipca o godz. 11:00 w Gorzowie zagrają z Wartą, a dwie ostatnie gry kontrolne rozegrają na własnym boisku. 27 lipca o godz. 18:00 podejmą Gwardię Koszalin, a cztery dni później o godz. 12:00 Flotę Świnoujście. Wreszcie na 4 sierpnia zaplanowany jest mecz rundy wstępnej Fortuna Pucharu Polski, w którym biało-niebiescy zmierzą się z Sokołem Ostróda.

M.B.

511 407 627

eprasa.pl bc9b48019b

Plany stargardzkiego ekstraligowca

W kadrze zostały jeszcze 4 miejsca

20 lipca PGE Spójnia Stargard rozpocznie przygotowania do sezonu 2021/22. W planach przed wrześniową inauguracją ligi ma do rozegrania kilka sparingów i turniejów. Wcześniej musi jednak skompletować skład, do czego brakuje jeszcze czterech obcokrajowców.

We wrześniu startują rozgrywki Energa Basket Ligi, do którego przygotowuje się drużyna PGE Spójni Stargard. Na tą chwilę trener Marek Łukomski ma do dyspozycji tylko siedmiu zawodników. W tej grupie jest Amerykanin Justin Gray, który został sprowadzony z ligi portugalskiej. Nowymi nabytkami są również wicemistrzowie świata z 2010 w kategorii do lat 17 – Daniel Szymkiewicz i Piotr Niedźwiedzki. Klub przedłużył także kontrakty z Tomaszem Śniegiem, Kacprem Młynarskim, a także młodymi zawodnikami w osobach Szymona Szmita i Dominika Grudzińskiego. Wciąż trwają jednak poszukiwania czterech graczy zza granicy, którzy uzupełniliby skład zespołu na sezon 2021/22. - Chcemy mieć w składzie pięciu obcokrajowców plus czterech doświadczonych zawodników z Polski. Ta dziewiątka ma stanowić główną siłę PGE Spójni. Do tego należy dodać młodych zawodników, których celem będzie rozwój sportowy. Myślę, że zespół złożony z jedenastu profesjonalnych koszykarzy będzie miał dużą rywalizację wewnątrz grupy, co wpłynie na poziom całego zespołu – powiedział Marek Łukomski.

Poprzedni sezon koszykarze PGE Spójni zakończyli na ósmym miejscu. W pierwszej rundzie play-off przegrali z głównym kandydatem do tytułu, późniejszym wicemistrzem kraju, Zastalem Zielona Góra, 1:3. - Graliśmy, jak równy z równym z zespołem znajdującym się w mistrzowskiej formie. Zastal grał najlepszą koszykówkę na tamten moment w Polsce. My przeciwstawiliśmy się jednak walcowi zielonogórskiemu. Żałujemy tylko, że nie doprowadziliśmy do wyrównania i do piątej gry w Zielonej Górze – ocenił końcówkę sezon u trener biało-bordowych. Z tamtej drużyny, która wywalczyła ponadto 2. miejsce w Pucharze Polski niewiele jednak zostało. - Rozmawialiśmy z każdym z zawodników, który występował u nas w poprzednim sezonie. Przedstawialiśmy im wstępną ofertę. Każdy z nich czekał jednak na inne opcje. Mierzymy więc siły na zamiary. Chcieliśmy tych zawodników zatrzymać, ale nie byliśmy tego zrobić ze względów finansowych – kontynuował szkoleniowiec.

- Nie chcemy podejmować pochopnych decyzji. Można byłoby przecież podpisać kontrakty z pięcioma graczami nawet w tydzień. Ale nie o to chodzi. Chcemy dokonać dobrego wyboru, dopasować graczy do całości. Szukamy więc cały czas klasycznej jedynki, gracza który zastąpiłby Jaya Threatta na rozegraniu, a także zawodników na pozycjach 2-3 do pomocy dla Justina Graya i na pozycjach podkoszowych 4-5 i 5 – podsumował Marek Łukomski.

Przygotowania do nowego sezonu koszykarze PGE Spójni rozpoczną 20 lipca. W pierwszych treningach wezmą udział polscy zawodnicy i wyróżniający się koszykarze z grup młodzieżowych, Natomiast na przełomie lipca i sierpnia oczekiwać będziemy obcokrajowców. - Mam nadzieję, że od 1 sierpnia będziemy trenować w komplecie – mówił trener PGE Spójni. Następnie stargardzcy koszykarze rozegrają kilka sparingów, mają w planie udział w kilku turniejach. 7 sierpnia zagrają w Słupsku z beniaminkiem EBL, Czarnymi. Ponadto wezmą udział w turniejach w Słupsku, Toruniu i w Memoriale Romana Wysockiego. Celem na przyszły sezon ma być walka o czołową ósemkę i jak najlepszy start w Pucharze Polski.

M.B.

Lekkoatletyka

Mocne bieganie Damiana Kabata

Dwa zwycięstwa w mocno obsadzonych biegach zanotował w minionych dniach czołowy lekkoatleta WMLKS-u Pomorze Stargard, Damian Kabat. Zwyciężył w czasie 1:05:30 półmaraton w Suwałkach, a następnie pokonał wszystkich konkurentów w Wiązownie na dystansie 5000 metrów.

Przez sześć pełnych tygodni reprezentant WMLKS-u Pomorze Stargard, Damian Kabat leczył dolegliwości, które przeszkadzały w normalnym funkcjonowaniu. Stoczył niełatwą walkę, ale jak sam twierdzi jest już na mecie. - Pozostały ostatnie badania, które potwierdzą, że wszystko złe jest już za mną – powiedział 31-letni biegacz.

Jego pierwszym startem po przerwie był udział w mistrzostwach Polski seniorów w biegu na 5000 metrów. Zakończył go na szóstej pozycji z dobrym wynikiem 14:20. - Jestem bardzo zadowolony, bo do medalu zabrakło naprawdę niewiele – dodał Damian. Rosnącą formę Kabat potwierdził kilka dni później. 3 lipca w mieście nad Czarną Hańczą wziął udział w Reso Suwałki Półmaratonie. W biegu na dystansie 21,0978 km, w którym wzięło udział około 250 biegaczy z całego kraju a także z Litwy czy Ukrainy zajął 1. miejsce. Niemal samotnie pokonał trudną trasę w 1,053 godziny. - Osiągnąłem w Suwałkach wynik tylko o 4 sekundy gorszy od rekordu życiowego, dzięki czemu poprawiłem samopoczucie, a dobrą passę postanowiłem zakończyć w Wiązownie. Tam uczestniczył w biegu na 5 km, który również zakończył na 1. miejscu. - To jednak dopiero początek. Wszystkie minione starty dały mi ogromnego „kopa" motywacyjnego. Teraz skupię się na treningu, aby wrócić na trasy w sierpniu i łamać kolejne bariery – powiedział na zakończenie Damian Kabat.

M.B.

redakcja@dziennikstargardzki.pl

eprasa.pl bc9b48019b

APTEKI DYŻURNE W STARGARDZIE

DYŻUR ROZPOCZYNA SIĘ O GODZ. 8:00 RANO I KOŃCZY O GODZ. 8:00 NASTĘPNEGO DNIA

13.07.2021 r. - „Centrum Zdrowia" ul. Piłsudskiego 90 91-578-13-29

14.07.2021 r. - „Centrum Zdrowia" ul. Piłsudskiego 90 91-578-13-29

15.07.2021 r. - „Centrum Zdrowia" ul. Piłsudskiego 90 91-578-13-29

16.07.2021 r. - „Centrum Zdrowia" ul. Piłsudskiego 90 91-578-13-29

17.07.2021 r. - „Apteka Numer Jeden" ul. Piłsudskiego 16 91-391-79-17

18.07.2021 r. - „Centrum Zdrowia" ul. Piłsudskiego 90 91-578-13-29

19.07.2021 r. - „Centrum Zdrowia" ul. Piłsudskiego 90 91-578-13-29

DZIENNIK STARGARDZKI

ul. Pierwszej Brygady 35
pokój 602
73-110 Stargard
Redakcja czynna
od pon. do pt.
w godz. 8.00-16.00
tel. 511 407 627
91 573 09 96
redakcja@
dziennikstargardzki.pl

Redakcja
Piotr Słomski (red. naczelny)
Tel: 511 407 627
Marcin Brański
Michał Padiasek

Sekretariat
Dorota Mariańska

Kolportaż
Leszek Gulak

Reklama
tel. 91 39 22 165
tel. 506 638 789
redakcja@dziennikstargardzki.pl

Wydawca/druk
DJ Media Sp. z o. o.
ul. Kościuszki 10
73-150 Łobez

Redakcja zastrzega sobie prawo do adiustacji nadesłanych tekstów. Za treść ogłoszeń i reklam redakcja nie odpowiada.

Strona internetowa: www.dziennikstargardzki.pl

OGŁOSZENIA DROBNE

50 gr za słowo

Kupno sprzedaż wynajem motoryzacja praca inne

NIERUCHOMOŚCI

- Zamienię mieszkanie 2 pokojowe na dom z dopłatą, tel. 601976591
- Gospodarstwo kupię za gotówkę tel. 604842195
- Zamienię mieszkanie 2 pokojowe na dom z dopłatą, tel. 601976591
- Działki budowlane w Grzędzicach, 4 km od Stargardu. Uzbrojone, wydane warunki zabudowy. Tel. (91) 576-41-10, lub 695-986-397
- Zamienię kawalerkę po remoncie na I piętrze na większe mieszkanie, z dopłatą. Tel. 511-965-635
- Zamienię mieszkanie 2 pokojowe na dom z dopłatą, tel. 601976591
- Kupię działkę lub dom, za gotówkę tel. 792042014
- **Sprzedam działki pod zabudowę ok. 1000 m2 w Nowogardzie przy Asnyka. Tel. 501 307 666**
- Sprzedam działki budowlane w Ostrzycy i Ogorzelach 603 198 280

MOTORYZACJA

- Kupię stary motorower, motocykl. Tel. 790-716-816
- Sprzedam Nissan Patrol , 2001 rocznik. Tel. 695 359 355
- Kupię przyczepę wywrotkę może być do remontu. tel 782 655 123 lub 669 653 515
- Kupię ładowarke teleskowpową, koparko-ładowarkę stan bez znaczenia, może być do remontu tel. 782 655 123 lub 669 653 515
- Suzuki Jimny, rok prod. 2005/2006. Przebieg 175 tys. Cena 18600 zł. Sprzedam. Więcej informacji tel. 697 412 804
- Sprzedam stalowe felgi do VW Golf V, 4 szt. 15", tel 605 522 340
- Sprzedam opony zimowe Michelin Primacy Alpin 225 55 R16, 4 szt. , tel. 605 522 340

ROLNICTWO

- Sprzedam siano w kostkach, opryskiwacz 400 l. 12m, przyczepkę ogólnoużytkową, kamień polny, silnik elektryczny 7KW, obsypniki do ziemniaków. Tel. 606 576 417.
- **Szkółka w Karsku poleca bardzo duży wybór drzew owocowych, róże pienne i krzaczaste, tuje szmaragd wysokość 70-80 cm 10 zł/sztukę. Tel. 606 106 142**
- Sprzedam Facelę. Tel. 604576048
- Sprzedam przyczepy z wysokimi burtami, stan bardzo dobry, kombajn ziemniaczany, pierwszy właściciel, kombajn sprawny, półośki tylne do ciągnika MTZ-2. Tel. 721-973-716
- **Sprzedam przyczepę rolniczą. Tel. 605 468 190**
- Kurki odchowane, kaczki, gęsi, indyki, perliczki, przepiórki. Dowóz. Tel. 600-539-790
- Kupię używane opony 14,19 r28 do URSUSA. Tel. 608 665 419
- KUPIĘ przyczepę leśną samozaładowczą (Palms farma lub inne), rozsiewacz wapna RCW, siewnik talerzowy. Może być do remontu. Tel 782 655 123 lub 669 653 515
- KUPIĘ ciągnik URSUS ZETOR MTZ lub inny, stan obojętny może być do remontu. Tel 782 655 123 lub 669 653 515
- Sprzedam kombajn zbożowy, siewnik Stegstet 3m, spawarkę Bester, prostownik, szlifierkę stołową i inne narzędzia, słomę żytnią w kostkach. tel. 608 791 487

USŁUGI

- Usługi remontowo-budowlane, 30 lat doświadczenia. Tel. 504-258-129
- **WYNAJEM NAMIOTÓW, STOŁÓW I ŁAW WESELNYCH. TEL. 794 229 083**
- Wykonam prace remontowo- budowlane. 35 lat doświadczenia w budownictwie. Tel. 504-258-129
- Wiercenie studni głębiowych. Krótkie czasy realizacji. Tel. 606-990-643
- Montaż klimatyzacji i systemów wentylacyjnych tel. 607 329 710
- Wnoszenie-znoszenie mebli oraz innych gabarytów -firma Kuba Meble Stargard. Tel. 698196 463
- Firma budowlana z wieloletnią działalnością przyjmie zlecenie na budowę domów od podstaw, przekładek dachów, docieplenia, układanie kostki, różne rodzaje. Tel. 607 137 081;
- Transport, przeprowadzki, opróżnienie mieszkań, piwnic, gratów. Tel 668 343 638
- Wyburzamy, budujemy i remontujemy. 668 343 638

PRACA

- Zatrudnię pana do prac w ogrodzie przydomowym. Praca w Stargardzie. Tel. 609-706-992
- Strabag BMTI Sp.z o.o. zatrudni elektomechanika oraz mechanika maszyn budowlanych, wymagane prawo jazdy kat.B Tel kontaktowy **661 998 872**
- Zatrudnię kierowcę kat. C+E, transport krajowy. Tel. 509-740-304
- **Zatrudnię kierowcę C+E praca na miejscu. Tel. 501 923 309**
- KIEROWCA C+E POLSKA-SZWECJA TEL. 601420009
- **Zatrudnię mechanika oraz pomocnika samochodów ciężarowych. Tel. 885 555 263**
- **Zatrudnię kierowcę C+E praca na miejscu. Tel. 501 923 309**
- Zatrudnię kierowcę kat. C+E, transport krajowy. Tel. 509-740-304
- Zatrudnię kierowcę C+E - Niemcy- wschodnie. Zakwaterowanie, umowa i stawki niemieckie, system pracy 2/1 i inne. Tel. 0049 179 340 5475 lub sms- oddzwonię.
- **PRZYJMĘ POMOCNIKA MONTAŻYSTY MEBLI. WYNAGANE: PRAWO JAZDY I J.ANG LUB NIEM.KOMUNIKATYWNY. 781060250**
- **Zatrudnię osobę na warsztat do wymiany opon. 885 555 263**
- Zatrudnię kierowcę C+E, Norwegia – Czechy – Słowacja - Węgry, atrakcyjne wynagrodzenie, Tel. 607 585 561
- **Praca w Szwecji/okolice Goteborg. Szukam stolarzy/budowlańców do pracy w Szwecji. Wszelkie informacje pod numerem tel. + 467 621 85 566 – Daniel**
- **Zatrudnię osobę na warsztat do wymiany opon. 885 555 263**
- **Zatrudnię mechanika oraz pomocnika samochodów ciężarowych. Tel. 885 555 263**
- **Zatrudnię kierowcę C+E, może być emeryt, również dorywczo, kraj. Tel. 783 678 674**
- KIEROWCA C+E POLSKA-SZWECJA TEL. 601420009
- Zatrudnię kierowcę kat. C+E, transport krajowy. Tel. 509-740-304
- Zatrudnię mechanika samochodów ciężarowych. 885 555 263
- Praca w Szwecji/okolice Goteborg. Szukam stolarzy/budowlańców do pracy w Szwecji. Wszelkie informacje pod nr telefonu: +46 762 18 55 66 – Daniel
- Zatrudnię elektryków mogą być emeryci cały, pół, ćwierć etatu praca na budowie lub w warsztacie. Tel. 606 824 461

INNE

- Sprzedam zegarek Samsung Galaxy Gear Fit, nowy, tel. 605 522 340
- Sprzedam szafkę kuchenną brązowo-biała, z płytą indukcyjną, z blatem, tel. 605 522 340
- Sprzedam sofę skórzaną trzyosobową typu SONIA ciemny brąz, drewno, z funkcją spania, tel. 605 522 340
- Sprzedam Pralko-suszarka HOOVER WDXA 5117AH-S, wkład 11 kg, tel. 605 522 340.
- Sprzedam płyty warstwowe. Tel. 507 893 890
- Kupię stare polskie komiksy i literaturę polską. Tel. 790 716 816
- Kupię stare zegarki mechaniczne. Tel. 790 716 816

Schody drewniane
Tel. 604162322
www.liderschody.pl

APTEKA Nowa
mgr farm. Danuta Waliszewska i dr n.farm. Jerzy Waliszewski
ul. M. Reja 5a
tel. 91 577 59 90
91 834 41 23
GODZINY PRACY:
pn - pt - 7 -21
sob - 8-15

Drewno kominkowe, drewno opałowe, Tel. 508 163 512

KUPIĘ DREWNO
tartaczne
świerk, sosna, brzoza, topola
tel. 697 174 369

ATERIMA MED
Opiekunki w Niemczech
Sprawdzone oferty!
Tel. 91 506 55 55
Nawet 1500 EUR netto
+ PREMIA 300 EUR (brutto)

POLSKI WĘGIEL
NOWE NIŻSZE CENY !
PROMOCJA OBOWIĄZUJE DO WYCZERPANIA ZAPASÓW
SKŁAD OPAŁU
STARGARD SZCZECIŃSKI, UL. USŁUGOWA 1a
TEL. 91 573 33 00, KOM. 512 335 114

eprasa.pl bc9b48019b

MPGK STARGARD
Miejskie Przedsiębiorstwo Gospodarki Komunalnej Sp. z o.o.
ul. Stefana Okrzei 6 • 73-110 Stargard
POGOTOWIE WODOCIĄGOWE
91 578 35 80
519 546 992
(całodobowe)

PEC STARGARD
Przedsiębiorstwo Energetyki Cieplnej Sp. z o.o.
ul. Nasienna 6 • 73-110 Stargard
POGOTOWIE CIEPŁOWNICZE
993
(całodobowe)

Nowy szeregowiec, ulica Polska, Osiedle Chopina.
Tel. 695 340 640

FIRMA NIERUCHOMOŚCI
FIRMA GODNA ZAUFANIA
SPRZEDAJ I KUP Z NAMI SWOJĄ NIERUCHOMOŚĆ
NIE RYZYKUJ!
ul. Mickiewicza 35/4b - róg Dworcowej
tel. 91 577 71 16
arma@arma.nieruchomosci.pl
www.arma.nieruchomosci.pl

SKUP złomu i makulatury
Resko, ul. Gdańska 16
tel. 516 785 789 - 509 349 767

Wykończenia wnętrz, układanie kafelek, szpachlowanie, malowanie, montaż płyt gipsowych, paneli podłogowych. Wieloletnie doświadczenie.
Tel. 609-007-154

KOSIARKI TRAWNIKOWE
TRAKTORKI, KOSY, GLEBOGRYZARKI
Kupuj u profesionalisty - 25 lat na rynku
Serwis - Doradztwo - Kredyty - Części
MTD, Stihl, Stiga - PHU „SWISSPOL"
Stargard, Strachocin 44a - tel. 91 577 52 03
Stargard, ul. Czarnieckiego 10 - tel. 91 578 61 11

Sprzedam maszyny tartaczne
1. Grubościówka dwustronna (szer. Robocza 90 cm) do niewielkiego remontu – 6 000 zł.
2. Trak dwutaśmowy ze stołem napędowym – 9 000 zł.
3. Trak taśmowy (po remoncie) - 10 000 zł
4. Dwu-piła z podajnikiem łańcuchowym 10 KW – 4 500 zł.
5. Wielopiła – 4 500 zł.
6. Piła tarczowa stołowa – 1000 zł.
7. Ostrzałka do pił tarczowych – 4 000 zł.
8. Ostrzałka do pił, szlifierka – 4 000 zł.
9. Sztaplarka (bułgarska), skrzynia manualna, silnik MF - 3 cylindry, po remoncie całkowitym – 25 000 zł.
Szczegółowe informacje pod nr Tel. 669 186 759

INFORMATOR LOKALNY

Informacja turystyczna 91 578 54 66

Telefony alarmowe
Policja 997,112
Straż Pożarna 998 lub 91 578 87 50
Pogotowie Ratunkowe 999
Straż Miejska 986 lub 91 577 50 90
Żandarmeria 91 576 62 30
Pogotowie Energetyczne 991
Pogotowie Gazowe 992
Pogotowie Ciepłownicze 993
Pogotowie wodnokanalizacyjne 91 578 35 80
Pogotowie weterynaryjne 91 577 00 30

Dyżur nocny 91 573 89 99

Przychodnie Poradnie
Szpital Centrala 91 577 63 55
Przychodnia nr 6 91 578 56 16 lub 91 834 27 44
Poradnia Medycyny Pracy 91 573 89 99
Fam Med 91 578 38 74
NZOZ „Zachód" 91 573 21 90

Przychodnia 91 576 63 28
Ewa Lek 91 834 04 76
NZOZ „Medis" 91 577 26 00
Centrum Medyczne „Consilius" 577 55 66
Przychodnia Specjalistyczna ul. Staszica 91 578 37 45
Poradnia PsychologicznoPedagogiczna 91 578 46 93
NSZOZ Hipokrates 91 834 40 50
WOMP Al. Żołnierza 91 573 64 00

Urzędy
Urząd Miasta 91 578 48 81
Starostwo Powiatowe 91 480 48 00
Urząd Gminy 91 561 34 10
Urząd Skarbowy 91 576 32 00
Powiatowy Urząd Pracy 91 578 40 01
Urząd Stanu Cywilnego 91 577 26 66

Instytucje
Sąd Rejonowy 91 578 74 31
Prokuratura Rejonowa 91 577 13 44
Zakład Ubezpieczeń Społecznych 91 579 25 00
Polski Czerwony Krzyż 91 577 23 00
Ognisko św. Brata Alberta 91 577 65 96
Powiatowe Centrum Pomocy Rodzinie 91 480 49 09
Punkt Poradnictwa Rodzinnego 91 834 49 67
Klub Abstynenta „Ala" 91 834 60 60 lub 698 615 315

Miejski Ośrodek Pomocy Społecznej
sekretariat 91 578 45 83
Dział Pomocy Środowiskowej Pracownicy Socjalni 91 578 45 77, 91 578 45 71
Dział Dodatków Mieszkaniowych 91 578 03 05
Dział Świadczeń Rodzinnych 91 578 03 19
Dział Realizacji Pomocy Społecznej 91 578 02 75
Miejskie Przedsiębiorstwo Gospodarki Komunalnej
Sekretariat:
ul. Okrzei 91 577 12 74
ul. Bogusława IV 91 577 01 69
Zakład Wodociągów i Kanalizacji 91 577 15 71, 91 579 27 57
Ujęcie wody 519 546 992
Zakład Oczyszczania Miasta 91 577 01 69, 91 577 02 13
Zakład Obsługi Urządzeń Komunalnych 91 577 65 02

Inne
Przedsiębiorstwo Energetyki Cieplnej 91 578 84 00, 91 578 84 52
Miejski Zakład Komunikacji 91 573 22 13
Towarzystwo Budownictwa Społecznego 91 578 47 50
Zakład Zagospodarowania Odpadów 91 573 35 36
Powiatowy Inspektorat Weterynarii 91 577 10 72
Powiatowa Stacja Sanitarno-Epidemiologiczna 91 577 04 26

Parafie Rzymskokatolickie
Parafia pw. Ducha Świętego 91 577 55 85
Parafia pw. św. Józefa przy kościele św. Jana 91 578 30 50
Parafia pw. Miłosierdzia Bożego 91 573 21 12
Parafia pw. Chrystusa Króla Wszechświata 91 573 75 75
Parafia pw. Najświętszego Serca Pana Jezusa 91 578 06 36
Parafia pw. NMP Królowej Świata 91 578 30 22
Parafia pw. Przemienienia Pańskiego 91 576 07 53
Parafia pw. św. Krzyża 91 576 03 14

Usługi pogrzebowe
Hades 91 573 04 98 lub 509 609 103
MPGK 91 577 15 63 lub 603 184 339

Apteki
Kwiatowa 91 577 63 14
Euro Apteka 91 577 50 86
Novum 91 577 50 13
Alfa 91 834 08 60
Rodzinna 91 835 20 11
Apteka z Sercem Prima 91 563 64 12
Natura 91 578 30 38
Śródmiejska 91 834 62 66
Grodzka 91 836 82 32
Apteka Chopina 91 577 25 00
Apteka Numer Jeden 91 391 79 17
Apteka Dyżurna (przy Palcu Słonecznym) 91 391 03 04
Apteka Miętowa 570 211 005
Zachodnia 91 573 38 79
Vita 91 577 55 10
Staromiejska 91 577 24 43
PZF Cefarm Szczecin, ul. Piłsudskiego 91 577 17 68
PZF Cefarm Szczecin, ul. Szczecińska 91 573 46 09
Nowa 91 577 59 90
Na Zdrowie 91 573 89 60
Przy Luxpolu 91 834 75 97
Centrum 91 834 00 05
Dbam o Zdrowie 91 578 51 01
Lekosfera DGA4 Kaufland 91 579 04 83
Twoja Apteka 91 578 11 18
Apteka w Galerii Starówka 91 836 95 59

Poczta
ul. Wieniawskiego 500-216-523
ul. Pogodna 91 573 55 52
ul. Szczecińska (Tesco) 91 573 50 39
ul. Lotników 91 576 01 69
ul. Lechonia 91 835 98 71
ul. Tańskiego 91 834 52 37
ul. Szczecińska 71 91 573 76 90
ul. Barnima 91 578 10 08
ul. Kwiatowa 91 577 05 91
ul. Pocztowa 91 578 57 58

Kultura
Muzeum 91 578 38 35
Książnica Stargardzka 91 578 82 40
Stargardzkie Centrum Kultury 91 578 32 31
Klub Wojskowy 91 576 64 75
Młodzieżowy Dom Kultury 91 834 43 01
Dom Kultury Kolejarza 91 573 23 24

Sport
Ośrodek Sportu i Rekreacji 91 573 25 70
Młodzieżowy Ośrodek Sportowy 91 834 52 63
Kręgielnia Rondo 91 834 10 20

Taxi
Plus Taxi 665 790 000
Lider Taxi 91 573 00 00
Halo Taxi 91 577 11 77
Gryf Taxi 91 573 44 44
Szach Taxi 91 573 33 33

Gabinety Weterynaryjne
Vis Vitalis ul. Łabędzia 22 505 960 829
Pro Amicis
ul. Pierwszej Brygady 21 A 91 577 51 68
Janusz Grabiec
ul. Wieniawskiego 16 607 654 021
Gabinet Weterynaryjny Pietrzyk
Os. Zachód A9 91 573 35 83
Małgorzata Lidwin Kaźmierkiewicz
Al. Żołnieża 15 A 501- 103-523
Ewa Czarny
ul. Krakowska 602 297 601

GMINY
Gmina Stargard
Urząd Gminy 91 561 34 10
GOPS 91 561 34 40
Gmina Chociwel
Urząd Gminy 91 56 22 001
Urząd Pocztowy 91 562 20 41
MGOPS 91 5622273
NZOZ 91 562 20 22
Apteka Kelina 91 5622055
Apteka Hibiskus 63 2799370
Gab. Stomatologiczny Katarzyna Brtleja Gromada 502444762
Gab. Weterynaryjny Adamski Andrzej 91 5622028

Gmina Dobrzany
Urząd Gminy 91 5620201
Urząd Pocztowy 91 5620007
MGOPS 91 5620202
Przychodnia Zdrowia Milewski 91 5620111
Przychodnia NZOZ „LekStomed" 508902458
Apteka Nowa 91 5620860
Apteka Dbam o Zdrowie 915783604
Gab. Stomatologiczny Natalia Petrasz Śliwicka 91 5620111
Zakład Leczenia Zwierząt 91 5620123

Gmina Ińsko
Urząd Gminy 91 5623025
Urząd Pocztowy 91 5623180
MGOPS 91 5621024
Ośrodek Zdrowia 91 5623016
Przychodnia Rodzinna 91 5623771
Stomatolog Filip Stelter 693090222, lub 91 5623016
Apteka Granulka 915623751 lub 503191220
Posterunek Policji 91 4813594

Gmina Suchań
Urząd Gminy 91 5624015
MGOPS 915624015
Urząd Pocztowy 91 5624088
NZOZ 91 5624020
Apteka (przy Palu Rynek) 91 5624022
Gab. Stomatologiczny Teresa Cieślak 91 5624606
Gab. Weterynaryjny Sadowski Jerzy 507050495
Posterunek Policji 91 4813590
Straż Miejska 91 5624089

Gmina Dolice
Urząd Gminy 91 5640129
Urząd Pocztowy 91 5640172
GOPS 91 5640129 lub 91 5640183
Na Zdrowie 91 5775805
Apteka ul. Wiejska 53 91 5640049
Gab. Stomatologiczny Iwona Małecka 91 5640686
Gab. Weterynaryjny Dolwet 91 5640244 lub 604545266

Gmina Kobylanka
Urząd Gminy 91 5610310
Urząd Pocztowy 91 5610320
GOPS 91 5788536 lub 91 5788538
NZOZ 91 5610329
Punkt Apteczny ul. Szkolna 91 5782632
Gab. Stomatologiczny Anna Wojciechowska 91 5610447
Lecznica dla zwierząt Richter Zygmunt 91 5610318

Gmina Marianowo
Urząd Gminy 91 5613866
Urząd Pocztowy 91 5613820
GOPS 91 5613866
NZOZ 91 5613810
Punkt Apteczny Medica 91 5618210
Gab. Stomatologiczny Maja Kucharczyk 601111111
Gab. Stomatologiczny Agnieszka MatkowskaMatysik 602516095

Gmina Stara Dąbrowa
Urząd Gminy 91 5739820
Urząd Pocztowy 91 5613520
GOPS 91 5613568 lub 91 8356898
Poradnia Medycyny Rodzinnej Cztery Pory Roku 91 3972295
Gab. Stomatologiczny Magdalena Brożek-Sztajnke 663773208

Gabinety stomatologiczne:
Vegadent 91 5782889
NZOZ MK Wasilewscy 669780309
ArtMedica 91 3076644
Rawicki Wojciech 601554441
NZOZ Mazur 91 5733660
Wedent 91 5615155
NZOZ Os. Zachód B14 91 5737373
Dentimex 91 5737339
DentalRondo 91 8340505
Węcławik Maria 91 5733311
Horak B, Kościelniak M. 91 5782325
DKdent Kozaczyńska 91 5761117
Rychterowicz J., AnikoWłodarczyk M. 607996697
Centrum Zdrowia 604340927
Iwona KmieciakKulesza 91 5784744
Szajko Dorota 602798068
Romuald Bąk, Szafranek Elżbieta 91 5781215
Ługowska Lucjana 91 5786997
Anna Matysiak 601750804
Roman Hamulak 91 5786242
Kłeczek Joanna 91 4694135
WaliszewskaWoźniak Lucyna 91 5775872
Unidental 91 5731416
Duodent II 91 5786185
DmowskaKlemm Ewa 91 5775401
MDent 91 5781994 lub 502462038
Brzozowska Jolanta 91 5786855
Duodent 91 5733207
Frydryszewska Elżbieta 91 5776662
Goryczko Alicja 91 5731852
Kucharska Bożena 91 5760081
Wojsowicz Agata 91 5781902
LenkajtisWalczowska Małgorzata 603589011
Matysiak Anna 91 5770200
Medis 91 5772600
RybickaKania Anna 91 5762630
Stankiewicz Grażyna 91 5775951

eprasa.pl bc9b48019b

Zakład Karny w Stargardzie

Osadzeni poznają zawód ogrodnika

Dziesięciu skazanych z Zakładu Karnego w Stargardzie uczestniczy w kursie zawodowym pn" Konserwator terenów zielonych" realizowanego w ramach Funduszu Pomocy Pokrzywdzonym oraz Pomocy Postpenitencjarnej – Fundusz Sprawiedliwości.

W ramach zajęć praktycznych osadzeni przycinają trawniki na terenie Zakładu Karnego

Ogrodnik terenów zieleni zajmuje się zakładaniem i pielęgnacją trawników, kwietników, rabat oraz sadzeniem, przesadzaniem i pielęgnacją drzew i krzewów. Przygotowuje teren, sadzi, przycina, nawozi, podlewa i przesadza rośliny, kosi i pielęgnuje trawniki, wykonuje zabiegi z zakresu ochrony roślin i takich umiejętności na terenie jednostki penitencjarnej uczą się osadzeni.

Skazani w ramach zajęć teoretycznych i praktycznych zostaną zapoznani m.in. z zasadami bezpieczeństwa i higieny pracy przy uprawie terenów zielonych, technologią i maszynoznawstwem przy zagospodarowaniu terenów zielonych. Ponadto osadzeni nauczą się czytania rysunku technicznego, poznają stosowane w ogrodnictwie przepisy prawa i normy.

Uzyskane kwalifikacje zawodowe pozwolą na szerszy dostęp skazanych do rynku pracy i tym samym ułatwią ich readaptację społeczną. Kurs finansowany jest ze środków Funduszu Pomocy Pokrzywdzonym oraz Pomocy Postpenitencjarnej – Fundusz Sprawiedliwości cieszą się dużym zainteresowaniem wśród skazanych. Do końca bieżącego roku w Zakładzie Karnym w Stargardzie zorganizowanych zostanie jeszcze kilka kursów wzawodach m.in. „ Kierowca wózków widłowych", „Pracownik ogólnobudowlany", „ Dzięki prowadzonej w tutejszej jednostce penitencjarnej akcji promocyjnej za pośrednictwem m.in. radiowęzła, tablic ogłoszeń znajdujących się w oddziałach mieszkalnych oraz wychowawców działu penitencjarnego, skazani mają dostęp do szczegółowych informacji w zakresie realizowanych kursów.

Tekst: st.szer. Edyta Bernat, Zdjęcia: por. Grzegorz Terlikowski

Starostwo Powiatowe

Uprawianie sportu w ZS nr 5 będzie atrakcyjniejsze

Starosta Stargardzki Iwona Wiśniewska wraz ze Stanisławem Wziątkiem – Członkiem Zarządu Województwa Zachodniopomorskiego podpisali umowę na udzielenie dotacji celowej na zakup sprzętu do uprawiania sportów rekreacyjnych.

Przyznana dotacja celowa dotyczy zadania pn. „Poprawa atrakcyjności i efektywności lekcji wychowania fizycznego uczniów sprawnych fizycznie i niepełnosprawnych Zespołu Szkół nr 5 poprzez zakup sprzętu do uprawiania sportów rekreacyjnych".

Województwo Zachodniopomorskie przeznaczy na ten cel środki finansowe w kwocie 20.000 złotych, co stanowi nie więcej niż 50% wartości zadania. Pozostałą kwotę Powiat Stargardzki pokryje ze swoich środków.

Info Powiat Stargardzki/opr red

Iwona Wiśniewska i Stanisław Wziątek podpisali umowę na udzielenie dotacji celowej na zakup sprzętu do uprawiania sportów rekreacyjnych

Stargardzka Agencja Rozwoju Lokalnego Sp. z o. o.

WYNAJMIE:

LOKALE NA VIII PIĘTRZE (Z PIĘKNYM WIDOKIEM)

Lokale o powierzchni: 40 m2, 38 m2, 12.05 m2, 12.7 m2, 12.8 m2, 26 m2, 12.50 m2, 17 m2, 21 m2, 34 m2, 19 m2

Szczegółowe informacje można znaleźć na stronie www.sarl.pl telefonu 91 834-90-88

511 407 627

eprasa.pl bc9b48019b