Nr 18 (920) Cena gazety: 2,50 zł (5% VAT) 16 VI 2020 - 29 VI 2020 Biłgoraj, ul. M. Konopnickiej 11, tel./fax (84) 686 11 00

nowa@gazetabilgoraj.pl
www.gazetabilgoraj.pl

ISSN: 1644-0579
Nr ind: 288764

facebook.com/NOWaGazetaBilgorajska

NOWa TL

TYGODNIK LOKALNY

gazeta biłgorajska

REKLAMA

STRACIŁ ŻYCIE

Zdjęcie nadesłane przez czytelnika

W piątkowe popołudnie, 5 czerwca pod Krzeszowem doszło do tragicznego wypadku. Wskutek zderzenia dwóch pojazdów śmierć na miejscu poniósł 24-letni mężczyzna, mieszkaniec Biszczy.

Czytaj na str. 3

Wydanie dwutygodniowe

Z MIASTA BIŁGORAJ Na sygnale

Potrącił rowerzystkę

str. 3

GORAJ Na sygnale

Wpadła do rowu

W czwartkowe popołudnie 34-latka, jadąc przez Wólkę Abramowską, straciła panowanie nad pojazdem, zjechała do przydrożnego rowu i uderzyła w skarpę.

str. 4

ALEKSANDRÓW Na sygnale

Nieszczęśliwy wypadek w tartaku

str. 6

KSIĘŻPOL Na sygnale

Próbował uciec

str. 13

JÓZEFÓW Społeczne

Mieszkańcy walczą z operatorem

str. 6

TARNOGRÓD Oświata

Szkoła do likwidacji

str. 13

BISZCZA Powiatowy Inspektorat Weterynarii w Biłgoraju

Dzik z włośnicą

str. 17

REKLAMA

REKLAMA

Biłgoraj, ul. Kopernika 17
tel. 84 686 66 79
pn. - pt. 9⁰⁰ - 17⁰⁰
Ośrodek Szkolenia Kierowców
L AUTO-MAX
- ADR
- Prawo jazdy (wszystkie kategorie)
- Kat. B - automat
- Wózki widłowe
- Szkolenia okresowe (przewóz rzeczy, osób)
- Pracownia psychologiczna

BIŁGORAJ Zdrowie

Komora normobaryczna pomaga w różnych schorzeniach

W połowie marca br. w Okrągłem k. Biłgoraja uruchomiono pierwszą na Zamojszczyźnie komorę normobaryczną. Rozmawiamy z pacjentami, którzy skorzystali z prozdrowotnych właściwości terapii wodorotlenowej. Aby więcej osób mogło dotlenić swój organizm, właściciele komory na prośbę zainteresowanych postanowili przedłużyć promocję cenową o kolejny miesiąc.

Komora pomogła już wielu osobom w naszej okolicy

Choć komora normobaryczna w Okrągłem działa od niedawna i funkcjonowała przez krótki czas, są już pierwsze efekty u osób, które postanowiły z niej skorzystały.

– Już od pięciu lat choruję na nowotwór prostaty z przerzutami na kości. Stosowano u mnie chemioterapię oraz naświetlanie, po czym straciłem wtedy siłę, nie byłem w stanie sam chodzić, nie chciało mi się jeść. Trwało to około trzech lat. Odkąd skorzystałem z wizyt w komorze, jestem w stanie wejść na IV piętro do mieszkania. Polepszyły się moje wyniki (PSA), polepszyło się samopoczucie, mam apetyt, jestem w stanie na wsi wykosić trawę i wykonywać inne czynności. Chemioterapia została przerwana przez mojego lekarza prowadzącego. Dodatkowym moim problemem były hemoroidy, które ustąpiły. Ja korzystam. Widząc te rezultaty, wizyty w komorze rozpoczęła też moja żona, wskutek czego przestała ją boleć głowa –mówi **p. Wacław z Tomaszowa Lubelskiego**.

– Miałam niski poziom białych krwinek, osłabioną odporność. Poziom białych krwinek powinien utrzymywać się w ilości około 4 tysięcy, u mnie było ich o połowę za mało i dlatego chodziłam do komory normobarycznej w Okrągłem. Po pięciu wizytach zrobiłam badania i ilość białych krwinek podniosła się do ponad 3 tysięcy. Kontynuuję nadal tę formę terapii. Po 10. wizycie zrobię kolejne kontrolne badania. Jeśli okaże się, że wyniki są jeszcze lepsze, to z wizyt w komorze nie zrezygnuję. Dodatkowo ustały mi bóle nóg – twierdzi **p. Barbara z Nabroża k. Tyszowiec**.

Komora dobra na urazy i wspomaga dzieci z autyzmem...

– Z komory normobarycznej ze względu na syna z autyzmem korzystam już od kilku lat. Najpierw w Nowym Sączu, później w Rymanowie Zdroju, a teraz mam najbliżej do komory pod Biłgorajem. Rezerwuję sesję nocną, bo jest taka możliwość i po prostu tam śpię z moim autystycznym dzieckiem. Komora jest bardzo pomocna przy terapii autyzmu – podkreśla **p. Andrzej z Tomaszowa Lubelskiego**. *– Wcześniej nie mieliśmy kontaktu z dzieckiem, teraz średnio co dwa tygodnie u syna obserwujemy, że następuje jakaś zmiana, jakiś przełom, nabywa nową umiejętność, jakieś zachowanie, dziecko wspomagamy również odpowiednią suplementacją. Reaguje na polecenia, teraz czekamy tylko na mowę, jego zachowanie diametralnie uległo poprawie. Wygaszone zostały również ruchy mimowolne i niepożądane. Nasi znajomi również komorą normobaryczną wspomagają terapię dziecka autystycznego.*

– Spotkałem w komorze różnych ludzi i po rozmowach z nimi stwierdzić mogę, że najszybsze efekty komora daje po udarach, wylewach i przebytych urazach, wtedy bardzo przyspiesza ona regenerację organizmu. Sam jestem tego przykładem. W zeszłym roku w wyniku wypadku przy pracy miałem połamane trzy żebra z przemieszczeniem, a czwarte pęknięte, posiadam na to dokumentację. Z bólu przez kilka dni nie mogłem się położyć, spałem na siedząco, trudno było kaszleć, a chwilami nawet oddychać. Po czterogodzinnej sesji w komorze tego samego dnia położyłem się w łóżku. Po 12 godzinach spędzonych w komorze ja już naprawiałem auto w warsztacie. Kolega, widząc mnie i mając wcześniej połamane jedno żebro, nie chciał mi uwierzyć – **opowiada p. Andrzej z Tomaszowa Lubelskiego**.

Bezpieczeństwo ponad wszystko

Jak podkreślają właściciele, najważniejsze jest dla nich bezpieczeństwo gości korzystających z komory normobarycznej. *– Jesteśmy w pełni zabezpieczeni przed obecną epidemią. Stosujemy lampy bakteriobójcze, jonizatory oraz ozonator powietrza. Po każdej sesji jest również pełna dezynfekcja* – zapewniają **Agnieszka i Marcin Podjadkowie**, właściciele komory normobarycznej. *– U nas jest bezpiecznie i nie ma mowy o przetrwaniu jakiegokolwiek wirusa* – dodają właściciele komory w Okrągłem k. Biłgoraja.

Jak działa komora?

Głównym zadaniem komory jest dotlenienie każdej komórki w organizmie, dzięki temu następuje poprawa wydolności i odporności organizmu. W przeciwieństwie do komory hiperbarycznej (tlenowej), w której można przebywać tylko przez godzinę, w tej, która powstała k. Biłgoraja, można przebywać kilka godzin dzięki temu, że wydziela również wodór, a w specjalnie wydzielonym pokoju VIP można nawet przenocować. Komora ciśnieniowa z zewnątrz przypomina beczkę, a wewnątrz to nowocześnie urządzony pokój z 14 fotelami dla gości. Dodatkowo wyposażona jest w telewizor, kącik dla dzieci, łazienkę z toaletą, prysznic oraz VIP Room (pokój na wyłączność z rozkładaną sofą i lodówką, m.in. dla matek z małymi dziećmi). Dla wszystkich korzystających z komory jest również specjalna woda do picia o nazwie **Redox,** która zawiera odwrócony potencjał oksydacyjno-redukcyjny ORP-300 mini Volt. Jest to woda oczyszczona ze zwiększoną ilością wodoru.

Jak skorzystać z komory?

Po przejściu z recepcji najpierw wchodzi się do śluzy, pomieszczenia, w którym jest wyrównywane ciśnienie, a następnie przechodzi się do komory właściwej, tej z odpowiednim ciśnieniem, gdzie można odpocząć i dotlenić komórki. Dodatkowo w komorze następuje proces jonizacji, która m.in. oczyszcza powietrze z bakterii i wirusów.

Ze względu na szczelność pomieszczenia oraz wodór (H) w komorze nie potrzeba stosować masek, tak jak w przypadku komór tlenowych (czyli hiperbarycznych).

W komorze będą stosowane:
- ciśnienie – **1500 hPa**
- wodór **(H)** – 0,5 %
- dwutlenek węgla **(CO2)** – 2%
- tlen **(O)** – 40%

W połączeniu ze sobą wyżej wymienione parametry dają prozdrowotne efekty, podczas których dochodzi do powstania nowych komórek macierzystych w organizmie człowieka. *– Po przebywaniu w takich warunkach w organizmie namnażają się komórki macierzyste, jest ich więcej nawet do kilkuset procent i jest to do sprawdzenia badaniem na ilość komórek macierzystych* – **mówi Piotr Mazurczak,** manager Normobaria24h.pl. *– W Warszawie korzystają z niej sportowcy, gdyż podnosi to wydajność organizmu, korzystają również aktorzy, ponieważ m.in. terapia ta opóźnia procesy starzenia się* – **dodaje Piotr Mazurczak.** W komorze normobarycznej wszystkie procesy zachodzące w naszym organizmie normalizują się. Terapia ta wskazana jest w stanach zapalnych organizmu, dolegliwościach bólowych, przy problemach krążeniowych, boreliozie, autyzmie, chorobie Alzheimera, depresji, cukrzycy oraz przy innych schorzeniach.

PROMOCJA -20%

Przystępne ceny i bezpłatne wejścia dla dzieci, a do połowy lipca specjalna promocja 20% na wszystkie wejścia.

Standardowa 2-godzinna sesja w komorze normobarycznej to koszt 100 zł. Istnieje możliwość wykupienia karnetu na 10 wejść. Wtedy 1 wejście kosztować nas będzie **80 zł** (za 2 godziny pobytu w komorze).

W promocji, która obowiązuje, do połowy lipca 2020 roku, jedna dwugodzinna wizyta w komorze kosztować będzie 80 zł (czyli o 20% mniej). Kupując w tym okresie karnet, zapłacimy jeszcze mniej, bo wtedy wychodzi 60 zł za jedną dwugodzinną sesję.

2-godzinna sesja dla dzieci od 7. do 18. roku życia to koszt 50 zł. Dodatkowo przez cały czas **dzieci zdrowe do 6.** roku życia **oraz dzieci autystyczne i z porażeniem mózgowym do 18. roku życia** (po okazaniu aktualnego orzeczenia) będą mogły korzystać z komory bezpłatnie. Warunkiem jest wejście z dorosłym opiekunem (1 dziecko i 1 opiekun os. dorosła).

Jednorazowa sesja nocna kosztuje 300 zł, natomiast w karnecie, który liczy 5 wejść, można zaoszczędzić 50 zł (jedno wejście na noc kosztować będzie 250 zł). W tym przypadku również obowiązuje promocja 20% do połowy lipca 2020 r.

Jeśli ktoś zechce skorzystać z wydzielonego pomieszczenia, tzw. pokoju VIP, przeznaczonego dla matek z dziećmi, musi wcześniej ustalić to telefonicznie.

Komora normobaryczna znajduje się pod adresem:
Okrągłe 30 A, 23-400 Biłgoraj
(wjazd od ul. Motorowej w Biłgoraju).
Rezerwacja wizyt pod numerem tel. 720 725 865.

Red.

REKLAMA

OCIEPLAMY PODDASZA
DACHY • STROPY • ŚCIANY • FUNDAMENTY
PIANKĄ PUR I CELULOZĄ

IZOSYSTEM
tel. 507 735 759
www.izosystem.biz

BISZCZA Na sygnale

Tragiczny wypadek z udziałem motocyklisty. Nie żyje mieszkaniec Biszczy

W piątkowe popołudnie w Kamionce Górnej pod Krzeszowem (pow. niżański) doszło do tragicznego wypadku. Wskutek zderzenia dwóch pojazdów śmierć na miejscu poniósł 24-letni mężczyzna, mieszkaniec Biszczy.

Do tragicznego w skutkach wypadku doszło 5 czerwca około godz. 17.30 na drodze powiatowej między Krzeszowem a Huciskiem. Z ustaleń policjantów, pracujących na miejscu zdarzenia, wynika, że 24-letni mieszkaniec miejscowości Biszcza, poruszający się motocyklem marki Suzuki drogą podporządkowaną, wymusił pierwszeństwo przejazdu na skrzyżowaniu w Kamionce Górnej, wjeżdżając przed samochód osobowy marki Fiat. Prędkość obu pojazdów była tak duża, że motocyklista został wyrzucony na kilkanaście metrów wzdłuż drogi powiatowej. Samochód osobowy marki Fiat zatrzymał się kilkadziesiąt metrów za nim w pobliskim rowie.

– *W wyniku zderzenia 24-letni mężczyzna poniósł śmierć na miejscu* – mówi nadkom. Anna Kowalik, rzecznik KPP w Nisku.

18-letni kierowca fiata seicento nie odniósł poważnych obrażeń i nie został przetransportowany do szpitala.

Śmierć 24-letniego mężczyzny z Biszczy jest tragedią dla jego rodziny, przyjaciół oraz znajomych. Pamiętajmy o empatii, aby dobrym słowem, a nie niepotrzebnymi komentarzami wspierać ich w tym trudnym czasie utraty bliskiej osoby. Niech również ta sytuacja będzie przestrogą do przestrzegania przepisów ruchu drogowego nie tylko przez motocyklistów, ale również przez kierujących samochodami. Wielu kierowców na polskich drogach ginie nie tylko wskutek wymuszenia pierwszeństwa przejazdu, ale również poprzez nadmierną prędkość i wsiadanie za kierownicę pod wpływem alkoholu. To ważne, aby z każdego takiego zdarzenia, nawet tego, w którym osobiście nie braliśmy udziału, czerpać naukę i doświadczenie, niezbędne w poruszaniu się na drodze w przyszłości.

▲ *Miejsce tragedii*

Red.

FitBOX – dieta kaloryczna dostępna w Biłgoraju!

Marzysz o szczupłej sylwetce, a nie masz czasu lub umiejętności na przygotowanie zdrowych posiłków? Zrobimy to za Ciebie! Zapraszamy do skorzystania z fit diety, którą opracowaliśmy z naszym dietetykiem.

Oferujemy różnorodne diety, przystosowane do potrzeb naszych klientów, o różnej ilości kalorii, m.in. dietę klasyczną, wegetariańską czy też probiotyczną. Przygotowujemy posiłki dla osób chorujących na cukrzycę, Hashimoto, nadciśnienie, choroby kardiologiczne oraz mające problemy z jelitami. Podajemy ilości białek, tłuszczów i węglowodanów dla potrzeb klienta. FitBOXy są zapakowane termozgrzewarką, a wieczorem rozwożone, tak abyście od rana mogli zacząć zdrowo dzień.

Diety składają się z 3 lub 5 posiłków. Dowozimy ze Stalowej Woli do Biłgoraja, Janowa Lubelskiego, Kraśnika, Lublina oraz sąsiednich miejscowości. Więcej informacji oraz cennik na www.fitbox.com.pl lub pod nr tel.: 690 957 220.

Zadzwoń, a nasz dietetyk pomoże dobrać odpowiednią dietę!

Red.

Z MIASTA BIŁGORAJ Na sygnale

Potrącił rowerzystkę w Biłgoraju

W poniedziałkowy poranek na jednej z biłgorajskich ulic doszło do groźnego potrącenia rowerzystki jadącej drogą dla rowerów. Policjanci apelują do kierowców – niezależnie od tego czym kierujemy, nie traćmy czujności.

Policjanci biłgorajskiej komendy ustalają dokładne okoliczności i przyczyny potrącenia kierującej rowerem, do którego doszło 1 czerwca około godziny 6 rano na ul. Zamojskiej w Biłgoraju.

– *Jak wynika z wstępnych ustaleń policjantów pracujących na miejscu zdarzenia, 50-letni mieszkaniec gminy Tarnogród, który kierował samochodem marki Chevrolet, skręcając w prawo na parking znajdujący się przy jednym z marketów, potrącił jadącą drogą dla rowerów 62-letnią mieszkankę Biłgoraja* – relacjonuje mł. asp. Joanna Klimek, rzecznik prasowa biłgorajskiej policji.Rowerzystka z obrażeniami ciała została przewieziona do szpitala. Jak ustalili policjanci, uczestnicy zdarzenia byli trzeźwi.Policjanci apelują do kierowców – niezależnie od tego czym kierujemy, nie traćmy czujności. Pamiętajmy o tym, że sytuacja na drodze zawsze jest dynamiczna, czasami wystarczy chwila nieuwagi, by doszło do utraty zdrowia a nawet życia.

Red.

Z POWIATU Komisje wyborcze

Brakuje rąk do pracy

28 czerwca odbędą się wybory prezydenckie. Powtarza się jednak sytuacja z kwietnia, gdy pojawił się problem z obsadzeniem komisji wyborczych.

W całym powiecie biłgorajskim łącznie do pracy w komisjach wyborczych brakuje 180 osób. Podobna sytuacja miała miejsce w kwietniu. Wówczas wybory planowano na maj. Termin zgłaszania kandydatów minął 12 maja. Z powodu braków chętnych Komisarz Wyborczy w Zamościu wyznaczył możliwość dodatkowych zgłoszeń. Termin minął 15 czerwca. Być może wówczas składy zostały uzupełnione.

Mieszkańców nie zachęca nawet spora dieta. Za udział w pracach przewodniczący komisji otrzyma 500 zł, zastępcy przewodniczącego 400 zł, a członkowie komisji 350 złotych. W przypadku drugiej tury płatności są identyczne. Liczba osób brakujących w poszczególnych gminach: Miasto Biłgoraj – 34, Aleksandrów – 9, Biłgoraj – 32, Biszcza – 9, Frampol – 2, Goraj – 7, Józefów – 18, Księżpol – 9, Łukowa – 12, Obsza – 16, Potok Górny – 4, Tarnogród – 17, Tereszpol – 9, Turobin – 2.

Red.

REKLAMA

15 lat UCZELNIA PAŃSTWOWA IM. SZYMONA SZYMONOWICA W ZAMOŚCIU

BEZPŁATNE STUDIA

STUDIA LICENCJACKIE
- BEZPIECZEŃSTWO NARODOWE
- FILOLOGIA ANGIELSKA
- FINANSE I RACHUNKOWOŚĆ
- INFORMATYKA
- PEDAGOGIKA
- PIELĘGNIARSTWO
- TURYSTYKA I REKREACJA

STUDIA INŻYNIERSKIE
- LOGISTYKA
- MECHANIKA I BUDOWA MASZYN

STUDIA PODYPLOMOWE
- ponad 30 kierunków

możliwość dofinansowania z KFS

www.upz.edu.pl

BIURA REKRUTACJI
ul. Hrubieszowska 24, tel. 84/ 638 34 00
ul. Zamoyskiego 64, tel. 84/ 638 09 40
e-mail: rekrutacja@upz.edu.pl
e-mail: podyplomowe@upz.edu.pl

Z MIASTA BIŁGORAJ Społeczne

BIŁGORAJ

Parking nie tylko dla klientów sklepu

„Parking wyłącznie dla klientów sklepu". Na tabliczki z takim napisem niejednokrotnie natknęli się kierowcy. Przy niektórych parkingach umieszczone są informacje, że miejsce jest przeznaczone wyłącznie dla zmotoryzowanych klientów sklepu. Czy musimy stosować się do tych zaleceń?

Coraz częściej przy parkingach w Biłgoraju widzimy tabliczki z napisem „Wyłącznie dla klientów". Niekiedy widnieje również złowrogi napis „Grozi odholowaniem". Sprawdzamy, czy tego typu „rezerwowanie" miejsc parkingowych dla przyszłych klientów jest zgodne z prawem.

Przy niektórych drogach powiatowych lub miejskich właściciele posesji lub właściciele sklepów umieszczają na ścianach budynków lub ogrodzeniach różnego rodzaju informacje sugerujące, że dane miejsce postojowe przeznaczone jest wyłącznie dla klientów sklepu. Okazuje się, że takie działania nie są zgodne z prawem. Parkować możemy tam, gdzie nakazują nam to przepisy ruchu drogowego, a nie „tabliczki informacyjne". – *Każdy kierowca powinien wiedzieć, że jego obowiązkiem jest stosowanie się do przepisów ruchu drogowego, w tym do respektowania znaków pionowych i poziomych zawartych w rozporządzeniu ministra infrastruktury oraz ministra spraw wewnętrznych i administracji w sprawie znaków i sygnałów drogowych. Informacje umieszczone przez właścicieli posesji wyraźnie różniące się od znaków drogowych zawartych w rozporządzeniu są jedynie „pobożnym" życzeniem ich autorów, a kierowcy powinni je ignorować* – twierdzi jednoznacznie Bogdan Zwoliński, komendant Straży Miejskiej w Biłgoraju. Jak się okazuje, umieszczanie takich informacji, znaków w obrębie prywatnej posesji nie jest wykroczeniem. Osoby takie są więc bezkarne. Inaczej przedstawia się sytuacja w przypadku umieszczania ich w pasie drogowym dróg publicznych. Wówczas strażnicy miejscy będą interweniować.

Kierowcom pozostaje parkować tam, gdzie miejsce jest do tego wyznaczone. Pamiętajmy, że publiczne parkingi są przeznaczone dla wszystkich mieszkańców, a nie wybranych „klientów".

Red.

REKLAMA

DO WYNAJĘCIA
POWIERZCHNIA HANDLOWO-MAGAZYNOWA
od 200 do 600m²
Biłgoraj, ul Komorowskiego 25
602 127 870

GORAJ Na sygnale

GORAJ

Wpadła do rowu

W czwartkowe popołudnie 34-latka, jadąc przez Wólkę Abramowską, straciła panowanie nad pojazdem, zjechała do przydrożnego rowu i uderzyła w skarpę. Ze względu na stan zdrowia kobieta została przetransportowana do szpitala.

Do zdarzenia drogowego doszło 1 czerwca około godziny 13 w miejscowości Wólka Abramowska (gm. Goraj). Dyżurny biłgorajskiej komendy, który otrzymał zgłoszenie o zdarzeniu, na miejsce skierował policjantów.

– *Mundurowi wstępnie ustalili, że kierująca samochodem marki Skoda 34-letnia mieszkanka gminy Goraj na łuku drogi straciła panowanie nad pojazdem, zjechała do przydrożnego rowu i uderzyła w skarpę. Jak wykazało przeprowadzone przez policjantów badanie, kobieta była trzeźwa* – relacjonuje **mł. asp. Joanna Klimek,** rzecznik prasowa biłgorajskiej policji.

34-latka z obrażeniami ciała została przetransportowana do szpitala. Policjanci ustalają dokładne okoliczności zdarzenia i apelują do kierowców o rozważną i bezpieczną jazdę.

Red.

▲ *Samochód kobiety*

OBSZA Na sygnale

OBSZA

18-latek wiózł pasażera

Za kierowanie w stanie nietrzeźwości odpowie 18-latek z gminy Obsza, który, mając prawie 1,5 promila alkoholu, zabrał kolegę na przejażdżkę. Ponadto mężczyźni jechali motorowerem bez hełmów ochronnych. Teraz pijany kierowca stanie przed sądem. Grozi mu kara do 2 lat pozbawienia wolności i wysoka grzywna.

W nocy 7 czerwca w miejscowości Zamch policjanci Wydziału Ruchu Drogowego biłgorajskiej komendy zauważyli mężczyzn jadących motorowerem bez hełmów ochronnych. Mundurowi przystąpili do kontroli, podczas której okazało się, że kierujący motorowerem marki Formax18-letni mieszkaniec gminy Obsza jest nietrzeźwy. Jak wykazał policyjny alkomat, miał w organizmie prawie 1,5 promila alkoholu.

Młody mężczyzna zabrał na przejażdżkę pasażera. Obaj nie posiadali kasków ochronnych. Policjanci zatrzymali należący do 18-latka blankiet prawa jazdy i sporządzili dokumentację, która zostanie przekazana do sądu.

Za kierowanie w stanie nietrzeźwości 18-latkowi grozi kara do 2 lat pozbawienia wolności i wysoka grzywna.

JK/lubelska policja

KSIĘŻPOL Na sygnale

KSIĘŻPOL

Kolizja w Księżpolu

W środowe popołudnie na drodze wojewódzkiej nr 835 w gminie Księżpol doszło do zdarzenia drogowego z udziałem trzech pojazdów. Jedno auto wylądowało w rowie.

10 czerwca około godziny 16.10 na skrzyżowaniu drogi wojewódzkiej nr 835 oraz drogi gminnej prowadzącej do Księżpola doszło do kolizji drogowej.

Kierowca busa marki Volkswagen z gminy Biszcza prawidłowo zatrzymał się na skrzyżowaniu drogi wojewódzkiej i gminnej w Księżpolu, aby z niego zjechać. Jednak nie zauważył tego kierowca pojazdu z Jarosławia, który wjechał w jego tył pojazdem marki Opel, a następnie zjechał do pobliskiego rowu. W zdarzeniu uczestniczyła również kierująca volkswagenem z Sanoka, która nie zdążyła wyhamować i zderzyła się z poprzedzającym pojazdem.

– *Przyczyną kolizji było niezachowanie bezpiecznej odległości między pojazdami* – informuje Agnieszka Pintal z biłgorajskiej policji.

Kierujący z Sanoka oraz Jarosławia zostali ukarani mandatami karnymi.

Red.

ARTYKUŁ SPONSOROWANY

Przy Andersa powstaną nowe mieszkania

Za kilka miesięcy w Biłgoraju przy ul. Gen. Władysława Andersa ruszą prace budowlane przy nowej inwestycji deweloperskiej. Dzięki spółce RC Innovation w 2022 roku biłgorajski rynek mieszkaniowy wzbogaci się o 64 nowe mieszkania.

Nowoczesne mieszkania z podziemnym garażem to propozycja skierowana do osób, które cenią sobie mieszkanie w spokojnej okolicy a zarazem blisko centrum Biłgoraja. – *Planując tę inwestycję, braliśmy pod uwagę idealną lokalizację, w której w bliskim sąsiedztwie jest market Tesco oraz Galeria Natura. Lokalizacja ta umożliwia również łatwy dostęp do placówek oświatowych, ponieważ tuż obok znajduje się przedszkole a w niedalekiej odległości żłobek. Blisko jest również do dworca autobusowego PKS i zajezdni bus* **– mówi przedstawiciel zarządu spółki RC Innovation Sp. z o.o. w Biłgoraju.**

Doskonała lokalizacja, przemyślana architektura oraz duży wybór mieszkań powodują, że osiedle Andersa to idealna propozycja dla młodych par, rodzin z dziećmi, a także inwestorów szukających atrakcyjnych nieruchomości pod wynajem. Pięciokondygnacyjny budynek w wysokim standardzie wykończenia będzie się składał z 64 mieszkań 1, 2, 3 i 4-pokojowych. Do wyboru są mieszkania o powierzchni od 37 do 86 mkw. Cena zakupu 1 metra kwadratowego zaczyna się od 3990 zł i uzależniona jest od kondygnacji, na której będzie się znajdowało mieszkanie. Dużą zaletą inwestycji jest bezpieczny garaż podziemny, w którym inwestor zaplanował 68 miejsc postojowych. Dla mieszkańców dostępne będą również komórki lokatorskie, które zapewnią dodatkową przestrzeń do przechowywania.

Nowoczesne bezpieczne i cichobieżne windy ułatwią poruszanie się pomiędzy poszczególnymi kondygnacjami. Budynek zaprojektowano w kształcie litery U z klasyczną bryłą oraz nowoczesną elewacją w stonowanych, spokojnych barwach. Teren osiedla zostanie zagospodarowany małą architekturą i zielenią z najwyższą dbałością.

Deweloper, wychodząc naprzeciw oczekiwaniom przyszłych mieszkańców, pomyślał również o komforcie i ciszy oraz mniejszych rachunkach za ogrzewanie a wszystko to dzięki 3-szybowym oknom oraz wentylacji hybrydowej (mechaniczno-grawitacyjnej), dzięki którym zapewniony jest odpowiedni mikroklimat mieszkań. Budynek będzie podłączony do miejskiej sieci ciepłowniczej. Indywidualny pomiar zużycia pozwoli na gospodarowanie ciepłem zgodnie z faktycznym zapotrzebowaniem poszczególnych mieszkańców.

Kolejnym plusem jest funkcjonalny układ pomieszczeń z możliwością modyfikacji ścian działowych według własnych potrzeb i upodobań dzięki zastosowaniu monolitycznego stropu.

Osoby, które zamieszkają na parterze, będą mogły cieszyć się indywidualnym terenem zielonym przynależnym do ich mieszkań, a mieszkańcy wyższych kondygnacji posiadać będą przestronne balkony do 9 mkw.

Budynek oraz poszczególne mieszkania będą odpowiednio doświetlone światłem naturalnym dzięki dużym nowoczesnym przeszkleniom. Mieszkańcy będą mieli także możliwość podłączenia szybkiego internetu światłowodowego, a dla zwiększenia bezpieczeństwa cała przestrzeń wokół budynku będzie ogrodzona. Przewidziane są również 44 miejsca postojowe dla rowerów. Termin zakończenia budowy przewidziany jest na trzeci kwartał 2022 roku.

Deweloper, realizując tę inwestycję, zapewnia bezpieczeństwo i ochronę środków nabywców na rachunku powierniczym prowadzonym przez bank. Środki, które wpłacają nabywcy mieszkań, wypłacane są przez bank po zrealizowaniu kolejnych etapów inwestycji. Klientom finansującym zakup przy udziale kredytu zapewniamy również wsparcie profesjonalnego eksperta finansowego.

Sprzedaż mieszkań w nowej inwestycji przy ul. Andersa prowadzi biuro Maximum Nieruchomości z siedzibą przy ul. Lubelskiej 5 w Biłgoraju, tel. 606 639 596.

Szczegółowe informacje dotyczące inwestycji znajdują się na stronie internetowej:

osiedleandersa.pl,

na stronie portalu Facebook pod adresem fb.me/Os.Andersa

oraz na stronie biura nieruchomości pod adresem

https://www.maximum-nieruchomosci.m-ap.pl/

Red.

REKLAMA

FRAMPOL Inwestycje

Budynek rośnie w oczach

Trwają prace modernizacyjne budynku przy ul. Zamojskiej 13 we Frampolu. Inwestycja ma być gotowa za rok, a służyć będzie integracji społecznej.

Do tej pory, oprócz wykonanych prac rozbiórkowo-remontowych na zewnątrz i wewnątrz budynku, rozebrano dach, wykonano wzmocnienie ścian zewnętrznych, izolację fundamentów. Murowane są kolejne kondygnacje budynku. Trwają też prace przygotowujące do montażu platformy windowej. – *Wykonawcą jest firma z Biłgoraja. Zakończono prace demontażowe, rozebrano konstrukcje dachowe wraz z gzymsem, zdemontowano stare instalacje elektryczne i sanitarne. trwają prace żelbetowe, są już wybudowane nowe schody na klatce schodowej. Trwa murowanie kolejnej kondygnacji* – informuje **Józef Rudy,** burmistrz Frampola.

organizacji pozarządowych i mieszkańców gminy Frampol. W przebudowanym budynku po byłej przychodni zdrowia przy ul. Zamojskiej powstaną m.in.: sala audiowizualna wraz z wyposażeniem, sale konferencyjno-szkoleniowe, pokój zabaw dla dzieci, pomieszczenia dla organizacji pozarządowych, stowarzyszeń, grup nieformalnych, sala spotkań dla młodzieży, sala fitness – taneczna, sale dla klubu seniora i KGW. Wykonany zostanie parking, oświetlenie, nasadzenia zieleni. Remontowany budynek będzie dostosowany do potrzeb osób niepełnosprawnych.

Przypomnijmy, że celem głównym projektu jest zwiększenie integracji społeczności lokalnej i ograniczenie zjawiska wykluczenia społecznego. W ramach przedsięwzięcia planowana jest przebudowa i nadbudowa budynków przy ul. Zamojskiej 13 we Frampolu dla potrzeb

Zadanie jest realizowane w ramach projektu „Modernizacja istniejących budynków przy ul. Zamojskiej 13 we Frampolu oraz w Teodorówce 124 na potrzeby społeczne mieszkańców Gminy Frampol". Inwestycja dofinansowana jest ze środków zewnętrznych. Wartość projektu to kwota 4 mln 677 mln zł.

Red.

REKLAMA

SURMA
DOM POGRZEBOWY
KAMIENIARSTWO
Biłgoraj, ul. Lubelska 52 | Józefów, ul. Bartoszewskiego 12
84 686 07 65 | tel. 24h 502 965 025
www.bmsurma.com.pl

JÓZEFÓW Społeczne

Mieszkańcy walczą z operatorem

O sprawie informowaliśmy Czytelników NOWej kilkakrotnie. Zaniepokojeni mieszkańcy jednej z miejscowości w gminie Józefów są przeciwni sieci telefonii komórkowej, która została wybudowana nieopodal ich gospodarstw.

Zaniepokojeni mieszkańcy wioski Długi Kąt wystosowali do Starostwa Powiatowego w Biłgoraju sprzeciw dotyczący umiejscowienia i uruchomienia stacji bazowej sieci Orange „Długi Kąt Nr 85241". W ich imieniu wystąpiło miejscowe **Stowarzyszenie Rozwoju Wsi Długi Kąt „Zakątek Roztocze"**. Zdaniem mieszkańców, decyzja z 2019 roku w sprawie budowy stacji bazowej telefonii komórkowej sieci Orange została wydana bez udziału mieszkańców miejscowości Długi Kąt. Nie mieli oni możliwości wypowiedzenia się w sprawie, jakże istotnej dla ich zdrowia, życia, wpływu na środowisko i sytuację majątkową. Zarzucają władzom, że nie otrzymali informacji o inwestycji w formie obowiązującej na terenie miejscowości, czyli w formie ogłoszenia na tablicy informacyjnej, obiegowej informacji przekazywanej przez sołtysa do mieszkańców. Podkreślają, że miejsca dostępne dla ludności znajdują się w odległości mniejszej niż 100 m, w tym w szczególności plac zabaw dla dzieci, zlokalizowany w odległości poniżej 100 m od stacji bazowej telefonii komórkowej, działki mieszkańców, stacja benzynowa, droga publiczna czy też ogólnodostępne tereny zalesione, stanowiące miejsce częstych wizyt mieszkańców. Wszystko to, ich zdaniem, nie zostało uwzględnione w toku w postępowania. Zwracają uwagę na niezgodność z planem zagospodarowania przestrzennego gminy i miasta Józefów w zakresie odnoszącym się do miejscowości Długi Kąt. Zgodnie z tym planem, jako przeznaczenie dopuszczalne ustala się między innymi lokalizację urządzeń komunikacji i urządzeń infrastruktury technicznej, przy czym dla nowo realizowanych obiektów i urządzeń ustala się nieprzekraczalną wysokość 9,0 m od poziomu terenu. Mieszkańcy podkreślają, że powstanie masztu może doprowadzić do wykluczenia możliwości prowadzenia upraw ekologicznych czy też prowadzenia gospodarstw agroturystycznych, które stają się coraz bardziej popularne na terenie Roztocza.

Odpowiedzi mieszkańcom udzieliła **Joanna Szmytka**, przedstawicielka inwestora. Zaznaczyła, że w kwietniu 2020 roku w Starostwie Powiatowym w Biłgoraju dokonano zgłoszenia instalacji wytwarzającej pole elektromagnetyczne. – *Do zgłoszenia instalacji dołączono wymagane przepisami prawa sprawozdanie z pomiarów poziomów pól elektromagnetycznych, wykonane przez akredytowane laboratorium pomiarowe. Pomiary jednoznacznie wskazują, że dotrzymane są wszelkie standardy jakości środowiska i nie występują natężenia pola przekraczające wartości dopuszczalne w przepisach* – informuje pełnomocnik sieci. Podkreśla, że zdaniem Orange Polska S.A., poza dość ogólnie sformułowanymi stwierdzeniami o bliskiej odległości stacji bazowej od miejsc odwiedzanych przez mieszkańców lub punktów usługowych Stowarzyszenie Rozwoju Wsi Długi Kąt „Zakątek Roztocze" nie wskazało konkretnych okoliczności, które mogłyby wskazywać na przekroczenie przez instalację standardów emisyjnych lub inne naruszenia jakości środowiska.

Jak zaznacza Joanna Szmytka, pomimo braku takiego obowiązku Orange Polska S.A. wykonała w połowie maja br. pomiary pola elektromagnetycznego na placu zabaw i przed świetlicą młodzieżową. – *W ten sposób chcielibyśmy rozwiać ewentualne wątpliwości związane z zarzutami ponadnormatywnej emisji w miejscach uczęszczanych przez dzieci i młodzież* – dodaje. Zaznacza, że ostatnia sytuacja z COVID-19 pokazała jednoznacznie, jak ważny jest dostęp do wysokiej jakości usług mobilnego Internetu, nie mówiąc już o połączeniach głosowych w wypadkach awaryjnych. – *Jesteśmy przekonani, że zwiększenie dostępu do Internetu może być ogromną korzyścią dla mieszkańców oraz turystów odwiedzających te piękne okolice* – dodaje.

Red.

ALEKSANDRÓW Na sygnale

Nieszczęśliwy wypadek w tartaku

W miniony poniedziałek 8 czerwca ok. godz. 12.00 na terenie jednego z tartaków w gminie Aleksandrów doszło do wypadku, wskutek którego ucierpiał pracujący w nim mężczyzna.

– *Do zdarzenia doszło podczas przecinania piłą łańcuchową kłody, która w trakcie tej czynności zsunęła się. Wskutek tego 35-letni mężczyzna doznał obrażeń ciała* – relacjonuje mł. asp. **Joanna Klimek,** rzecznik prasowa Komendy Powiatowej Policji w Biłgoraju.

W wypadku poszkodowanym został pracownik, 35-letni mieszkaniec gminy Goraj, który karetką został przetransportowany do szpitala.

Red.

Krzysztof Iwaniec dyrektorem Ośrodka Interwencji Kryzysowej

Znane są już wyniki konkursu na dyrektora Ośrodka Interwencji Kryzysowej w Biłgoraju. Dyrektorem został Krzysztof Iwaniec.

Konkurs został ogłoszony w maju. Od przyszłego dyrektora Ośrodka Interwencji Kryzysowej wymagane było m.in. obywatelstwo polskie, wykształcenie wyższe (specjalizacja z zakresu organizacji pomocy społecznej). Kandydat musiał wykazać się co najmniej 5-letnim stażem pracy, w tym co najmniej 3-letnim stażem pracy w pomocy społecznej. Dodatkowo musiał znać stosowne ustawy m.in. z zakresu pomocy społecznej.

– *W wyniku zakończenia procedury naboru na ww. stanowisko został wybrany pan Krzysztof Iwaniec zamieszkały Biłgoraj. Kandydat do zatrudnienia spełnia wymagania określone w ogłoszeniu o naborze oraz uzyskał pozytywny wynik rozmowy kwalifikacyjnej* – czytamy w uzasadnieniu wyboru podpisanym przez **Andrzeja Szarlipa,** starostę biłgorajskiego.

W ramach wykonywania obowiązków dyrektor będzie musiał m.in. kierować Ośrodkiem Interwencji Kryzysowej, gospodarować środkami publicznymi, pozyskiwać środki zewnętrzne na realizację zadań merytorycznych jednostki.

Do zadań dyrektora należeć będzie zarządzanie mieniem jednostki. Odpowiadać będzie za wynik działalności jednostki, współpracę z jednostkami organizacyjnymi pomocy społecznej – policją, sądem i innymi jednostkami w zakresie przeciwdziałania sytuacjom kryzysowym.

Władze starostwa dodatkowo wymagały doświadczenia zawodowego na stanowisku kierowniczym lub ukończonych studiów podyplomowych z zakresu zarządzania. Dodatkowym kryterium była systematyczność, staranność, odpowiedzialność, łatwość nawiązywania kontaktów interpersonalnych, wysoka kultura osobista, umiejętność działania w warunkach stresowych, strategicznego myślenia, umiejętność zarządzania zespołem.

Dotychczas pełniącą obowiązki dyrektora była Wioletta Jamińska. Celem działalności placówki jest udzielanie natychmiastowej, kompleksowej pomocy osobom znajdującym się w kryzysowych sytuacjach życiowych. Misją Ośrodka Interwencji Kryzysowej jest również udzielanie pomocy ofiarom przemocy w rodzinie. Zadanie to realizowane jest poprzez wsparcie specjalistyczne (pomoc: psychologiczna, pedagogiczna, poradnictwo socjalne) oraz udzielanie mieszkańcom powiatu biłgorajskiego schronienia w hostelu w szczególnie trudnych sytuacjach.

Red.

BIŁGORAJ Na sygnale

Pilot awaryjne lądował w gminie Biłgoraj

W czwartkowe popołudnie omal nie doszło do katastrofy lotniczej w Gromadzie. Pilot szybowca w wyniku utraty siły nośnej wylądował w polu, uszkadzając szybowiec. Na szczęście, nic mu się nie stało.

▲ *Miejsce zdarzenia*

Do zdarzenia doszło 4 czerwca w miejscowości Gromada około godziny 18.30. Dyżurny biłgorajskiej komendy otrzymał informację o lądowaniu szybowca w polu.

– *Na miejscu policjanci zastali 22-letniego mieszkańca gminy Sokółka. W rozmowie z mężczyzną ustalili wstępnie, że odbywał on lot na trasie Stalowa Wola – Zamość, w pewnym momencie jego szybowiec utracił nośność i mężczyzna musiał awaryjnie lądować w polu. Na szczęście 22-latek nie odniósł obrażeń, uszkodzeniu uległ tylko szybowiec* – relacjonuje **mł. asp. Joanna Klimek,** rzecznik prasowy biłgorajskiej policji.

O zdarzeniu poinformowana została Państwowa Komisja Badania Wypadków Lotniczych. Obecnie trwa ustalanie dokładnych okoliczności tego zdarzenia.

Red

REKLAMA

Sprawdzaj wiarygodne źródła: www.pfr.pl/tarcza

KPRM

U fryzjera, w restauracji

Zasady bezpieczeństwa w lokalach usługowych

Wszyscy za tym tęskniliśmy. Od kilku dni możliwe są już wizyty w zakładach fryzjerskich, salonach kosmetycznych oraz spotkania w restauracjach, barach i pubach. Poniżej przedstawiamy najważniejsze zasady bezpieczeństwa obowiązujące w tych lokalach zarówno pracowników, jak i klientów.

ZAKŁAD FRYZJERSKI I KOSMETYCZNY

- Przyjmowanie klientów po umówieniu wizyty na konkretną godzinę, telefonicznie lub online.
- Klient nie może oczekiwać na usługę w poczekalni, czyli tylu klientów ile stanowisk pracy.
- Obowiązek noszenia przez klientów maseczek i rękawiczek (jeśli zabieg na to pozwala)
- Obowiązek noszenia przez obsługę zakładu: maseczek/przyłbic oraz rękawiczek jednorazowych i gogli (niewymagane w wypadku noszenia przyłbicy).
- Używanie ręczników jednorazowych.
- Zalecane co najmniej 2m dystansu między stanowiskami pracy.
- Umieszczenie w pomieszczeniach płynów do dezynfekcji w celu odkażenia każdej dotykanej powierzchni co najmniej 2-3 razy dziennie i na koniec każdej zmiany.
- Zalecany zakaz używania telefonów komórkowych w trakcie wykonywania usługi - zarówno przez pracownika, jak i klienta.
- Zalecany pomiar i rejestrowanie temperatury ciała pracowników za pomocą termometru bezdotykowego przed rozpoczęciem pracy.

RESTAURACJA PUB BAR

- Limit osób w lokalu - na 1 osobę muszą przypadać co najmniej 4 m2.
- Zachowanie 2m odległości między stolikami.
- Obowiązkowa dezynfekcja rąk przez klientów przy wejściu do lokalu.
- Goście restauracji mogą zdjąć maseczki, kiedy usiądą przy stolikach.
- Liczniej przy jednym stoliku może przebywać rodzina lub osoby mieszkające razem.
- Obowiązkowa dezynfekcja stolika po każdym kliencie.
- Obowiązkowe noszenie maseczek oraz rękawiczek przez kucharzy oraz obsługę lokalu gastronomicznego.
- Należy wyłączyć z użycia przestrzenie samoobsługowe - bary sałatkowe, bufety oraz dozowniki do samodzielnego nalewania napojów.
- Umieszczenie informacji o maksymalnej liczbie gości przy wejściu do lokalu.

otwarte

Więcej informacji na: gov.pl/tarczaantykryzysowa oraz na stronie internetowej Twojego banku.

KPRM PFR Polski Fundusz Rozwoju

Felieton Biłgorajczyka

Nowy „hit” w Nadrzeczu – Osiedle

Ośmielam się użyć tu mocnego i modnego słowa „hit”, które – jak wiemy – bryluje przede wszystkim w świecie show biznesu jako szlagier muzyczny lub wokalny, na miarę co najmniej przeboju sezonu. Ale w tym przypadku ten modny termin stosuję w odniesieniu do zupełnie innej działalności człowieka, do sztuki architektonicznej połączonej z przebiegłością inwestycyjną. Dodam, że każde osiągnięcie, każdy przebój to wyraz ogólnej akceptacji i uznania przez miłośników i znawców danej sztuki, do której pozwolę sobie włączyć szczytne rozwiązania w dziedzinie budownictwa i architektury zastosowane na Osiedlu w Nadrzeczu.

Według mnie, to arcyciekawe osiedle domów jednorodzinnych powstałych w miejscu, gdzie do niedawna szumiały parasolowate sosny. Wydawać się nawet mogło, że to Osiedle powstało na „gruzach” żywej przyrody, tak nieodzownej teraz człowiekowi, że popełniony został grzech na tej przyrodzie, że nie uszanowano leśnego krajobrazu. A jednak w tej przyrodzie, mimo pozornych przeciwwskazań, postanowiono zlokalizować nowoczesne osiedle i osiadłe życie dla ludzi zakochanych w życiu odosobnionym, prawie tak jak w niektórych wioskach rozsianych po Puszczy Solskiej, jakby na uboczu i na przekór przyrodzie i wygodzie. Podczas codziennej jazdy tamtędy i obserwacji od początku roboty nasuwały mi się takie skojarzenia. Nie wiedziałem, że tamte usunięte drzewa nie miały szans na przyszłość, bo – jak to uzasadnili leśnicy – były to drzewa tzw. samosiejki o płytkim ukorzenieniu i nieodporne na wichury i susze.

Tak oto miejscowość o zabudowie typowo wiejskiej doczekała się nagle ciekawego osiedla prawie dwukrotnie większego od starego Nadrzecza, mającego docelowo liczyć ok. 90 numerów, zwiększając tym samym dużą atrakcyjność wioski, znanej dotąd z zupełnie innych wydarzeń. Nadrzecze miało już w pewnym sensie zaszczyty, np. pierwszą w powiecie rodzinną fundację Kresy 2000 oraz oryginalny zajazd Nadrzecze z jakże bogatą ofertą dla podróżnych i sportowców. Zbudowano też unikalną kaplicę z obrazami legendarnego już twórcy Jerzego Dudy Gracza. Powstał też wspaniały budynek gminny działalności kulturalnej miejscowej społeczności i Ochotniczej Straży Pożarnej z jedyną w okolicy rzeźbą plenerową – parą młodożeńców – świetnie zharmonizowaną z wymienionym budynkiem, podnoszącą tym samym jego walory plastyczne z lekką sugestią na atmosferę, jaka w tym budynku panować powinna.

Żadne sołectwo na Ziemi Biłgorajskiej takich zaszczytów i zarazem zachwytów nie dostąpiło, a tu i teraz wyrosło w zaciszu leśnego krajobrazu malownicze i nowoczesne osiedle prawdziwych domów jednorodzinnych, nie eklektycznych domków prymitywnie zaprojektowanych pod zachciankę, tj. widzi mi się inwestora, ale w zgodzie z wymogami ekologicznymi i profesjonalnej architektury na miarę wymogów współczesnej cywilizacji, a przede wszystkim świetnie wyposażonej w infrastrukturę towarzyszącą. I to wszystko powstało nie pod szyldem wielkiej firmy, wielkiego wykonawcy, ale indywidualnie, cichutko, bez rozgłosu. Inaczej mówiąc to Osiedle, choć nie ma jeszcze konkretnej i nobilitującej nazwy, jest kompleksowo pomyślane i wykonane, łącznie z nowoczesną siecią kanalizacji ściekowej i sfinansowanej ze środków unijnych. Tymczasem, tak sądzę, wystarcza nazwa ogólnikowa Osiedle w Nadrzeczu. To wystarczy każdemu, kto chciałby tu zamieszkać lub tylko z zazdrością popatrzeć, jak można tu żyć i „zdrowieć”.

Imponujące są tu wewnętrzne drogi, szerokie (aż może z nadmiarem), oświetlone, z chodnikami, utwardzonymi poboczami i zagadkową rezerwą, bo chyba nie na trawnik, który wydaje się, że byłby tu zbędny i trudny do utrzymania. Asfalt też jest solidny, a oznakowania jak w dużym mieście. Jest aż 5 wyjazdów z osiedla na zewnątrz i tyleż znaków „stop”, co według mnie, nie zawsze ułatwiać będzie życie mieszkańcom, gdyż przy tak wielu możliwościach wjazdu i wyjazdu z Osiedla jest to zachęta do odwiedzin również nieproszonych gości, w tym – odpukać(!) – złośników i amatorów cudzej własności. Sam tego „doświadczam”, kiedy z ciekawości penetruję te ulice, wybierając wygodniejszy wjazd i wyjazd, ale – oczywiście – li tylko z zamiarem podglądania ciekawych szczegółów. Na tym Osiedlu istnieje zgoda i solidarność, dzięki czemu tak starannie dopieszczono infrastrukturę.

Jeśli mam się do czegoś przyczepić, to szkoda mi usuniętych niektórych sosen, które byłyby teraz naturalną ozdobą i zarazem świadkiem tego, co było przedtem, bo nasadzenie nowych drzew, nawet najdorodniejszych, już tego minionego klimatu nie przywróci. Tak na pewno nie zrobiliby Skandynawowie rozmiłowani w przyrodzie. W każdym razie nie skorzystano tu do końca z prezentu przyrody, choć plansze reklamujące Osiedle eksponują ją.

Biłgorajczyk, naj-lawok@wp.pl.

JÓZEFÓW Absolutorium

„Stanowimy zagrany zespół”

Rada Miejska w Józefowie udzieliła burmistrzowi Romanowi Dziurze absolutorium za wykonanie ubiegłorocznego budżetu. Podczas sesji, która odbyła się w czwartek 28 maja, za uchwałą w tej sprawie zagłosowali wszyscy radni, biorący udział w obradach.

Plan dochodów za 2019 rok został wykonany w 98,96%, a wydatków w 89,63%. Wśród najważniejszych wydatków inwestycyjnych burmistrz Roman Dziura wylicza m.in.: termomodernizację przedszkola, na którą gmina wydała prawie 700 tysięcy złotych, przebudowę ulicy Biłgorajskiej i Wojska Polskiego za około 750 tysięcy, dokończenie projektu zakupu i montażu instalacji, wykorzystujących odnawialne źródła energii za niemal 490 tysięcy i utworzenie Gminnego Klubu Dziecięcego „Kajtek” za prawie 450 tysięcy.

Podczas sesji burmistrz Roman Dziura podkreślał, że samorząd nie ma sobie równych, jeśli chodzi o politykę społeczną. – *Mamy ofertę dla każdej grupy wiekowej. Oferta jest przebogata. Jako pierwsi weszliśmy w usługi dla seniorów. Mamy dziewięć świetlic środowiskowych. Dbałość o naszych mieszkańców jest duża i ciągle szukamy pomysłów, aby ich warunki poprawiać, aby oni wiedzieli, że czasu nie marnujemy* – mówił. Dodał, że gmina zrobiła kolejny krok naprzód. – *Zrealizowaliśmy mnóstwo potrzeb w poszczególnych miejscowościach. Życzmy sobie, aby ten proces inwestycyjny był kontynuowany* – dodał.

Burmistrz przypomniał, że w gmi-

nie stworzono społeczeństwo obywatelskie, dzięki temu gmina Józefów wyróżnia się na tle innych w Polsce. Wart uwagi jest kadencyjny budżet obywatelski. – *Nie ma czegoś takiego w Europie. My wymyśliliśmy go i przestrzegamy. Po wygranych wyborach występujemy do sołectw, aby zrobili zebranie i zrobili wykaz potrzeb. Poza inwestycjami nierealnymi, pozostałe staramy się zrealizować. To powód do dumy. My, jako rada i burmistrz, przekazaliśmy władzę mieszkańcom. To oni dedycją. Ja muszę wymyślać, skąd wziąć na to pieniądze* – mówił.

W gminie ważne są również organizacje pozarządowe i spółdzielnie socjalne, których jest aż 10. Dzięki temu udało się sporo środków zaoszczędzić. Powstało również ponad 200 miejsc pracy.

Burmistrz Roman Dziura podziękował wszystkim za współpracę. – *Tego nie da się zrobić jednoosobowo. Stanowimy zgrany zespół* – mówił.

Słowa uznania płynęły również od radnych. Jan Zielonka stwierdził, że w gminie widać duży wkład pracy. Teresa Sitarz podkreśliła, że zarówno burmistrz, jak i pracownicy gminy wykazali się kreatywnością i operatywnością. Danuta Kuchciak mówiła, że mieszkańcy zauważają pracę rady oraz burmistrza. Dodała, że pozytywny jest również odbiór gminy przez osoby przyjezdne. – *Oby tak dalej. Niech nasza gmina rośnie i rozkwita* – powiedziała. Jerzy Hajduk podkreślił, że praca burmistrza jest wykonywana w sposób perfekcyjny. – *Ogrom pracy składa się na sukcesy, które są widoczne. Widzimy to nie tylko my, ale goście, którzy przyjeżdżają do nas z zewnątrz* – dodał.

Po głosowaniu nad udzieleniem absolutorium burmistrz Dziura podziękował za okazane mu zaufanie. – *Niby człowiek nie oczekuje pochwały, bo jak się podejmuje takiej funkcji, to trzeba robić wszystko, aby radni i mieszkańcy byli zadowoleni, ale zawsze energia pozytywna wstępuje, gdy takie sygnały płyną pod moim adresem* – mówił.

Red.

JÓZEFÓW Inwestycje

Samochód dla druhów

Już niebawem strażacy ochotnicy z Majdanu Nepryskiego w gminie Józefów będą korzystać z nowego samochodu strażackiego.

Władze gminy Józefów ogłosiły już przetarg na zakup nowego samochodu ratowniczo-gaśniczego z napędem 4x4 na potrzeby druhów z Majdanu Nepryskiego. Jak podkreśla burmistrz, pojazd będzie służył jednostce przez wiele lat. – *Zakupimy auto nowe, które będzie służyło co najmniej 30 lat. Na terenie naszej gminy nie ma aż tak dużo pożarów. Strażacy będą zabezpieczeni w kwestii prowadzenia akcji ratunkowych* – mówił burmistrz Roman Dziura. Dodaje, że środki na zakup pojazdu zostały pozyskane z kilku źródeł. Jak zaznacza, duże uznanie należy się Dawidowi Łepikowi. Dzięki jego zaangażowaniu udało się pozyskać 380 tys. zł z Narodowego Funduszu Ochrony Środowiska i Gospodarki Wodnej oraz 150 tys. zł z Ministerstwa Spraw Wewnętrznych i Administracji. Samorząd gminy Józefów dołożył 100 tys. zł. 20 tys. zł pozyskano z fundacji Orlen.

Zdaniem burmistrza Dziury samochody strażackie w ostatnim czasie bardzo podrożały. Są obawy, że środków może nie wystarczyć, dlatego postanowiono sprzedać pojazd, którym dysponuje jednostka. Wart jest on 65 tys. zł. – *Jest to kwota, która pozwoli zbilansować zakup. Miejmy nadzieję, że się uda* – dodaje.

Pojazd ma być dostarczony do końca sierpnia br. OSP w Majdanie Nepryskim liczy 106 lat. To jedna z najstarszych jednostek w gminie. Starsza jest OSP w Józefowie. Jej początki sięgają czasów pierwszej wojny światowej. Oficjalnie jednostka została założona w 1914 roku, a w jej utworzeniu pomogli aktywni strażacy okresu międzywojennego Wawrzyniec Torba, Piotr Grzyb i Franciszek Ostasz oraz właściciel folwarku w Górecku Starym. Oprócz tego, że brali udział w akcjach bojowych i ćwiczeniach sprawnościowych, byli wtedy także inicjatorami imprez kulturalnych, spektakli i zabaw tanecznych, z których dochód przeznaczano na potrzeby OSP.

Red.

JÓZEFÓW Zaprzysiężenie radnej

Radna ślubowała

28 maja odbyła się sesja Rady Miejskiej w Józefowie. Tego dnia Danuta Kuchciak złożyła ślubowanie i dołączyła do grona radnych.

Pod koniec kwietnia w gminie Józefów odbyły się wybory uzupełniające. Do urn wyborczych poszli mieszkańcy okręgu nr 9 obejmującego swoim zasięgiem Hamernię. Na radną Rady Miejskiej w Józefowie wybrana została **Danuta Kuchciak.**

Pod koniec kwietnia z rąk burmistrza odebrała zaświadczenie o wyborze oraz złożyła ślubowanie. Burmistrz **Roman Dziura** życzył nowej radnej owocnej pracy na rzecz lokalnego środowiska. – *Życzę satysfakcji z pełnienia tej zaszczytnej funkcji* – mówił.

Po odczytaniu przez przewodniczego Rady słów roty: „Uroczyście ślubuję rzetelnie i sumiennie wykonywać obowiązki wobec Narodu Polskiego, strzec suwerenności i interesów Państwa Polskiego, czynić wszystko dla pomyślności Ojczyzny, wspólnoty samorządowej powiatu i dobra obywateli, przestrzegać Konstytucji i innych praw Rzeczypospolitej Polskiej", Danuta Kuchciak dołączyła do grona radnych. Ślubując, dopowiedziała: „Tak mi dopomóż Bóg".

Przypomnijmy, że wybory odbyły się, ponieważ zmarł dotychczasowy radny Zbigniew Knap. O pełnienie funkcji radnego w Radzie Miejskiej w Józefowie rywalizowało dwoje mieszkańców Hamerni Tomasz Surmacz oraz Danuta Kuchciak. Większe poparcie otrzymała startująca z KWW Józefowska Inicjatywa Samorządowa Danuta Kuchciak. Zagłosowało na nią 45 osób. Jej konkurent otrzymał 23 głosy.

Red.

BIŁGORAJ Na sygnale

131 km/h przez wieś

Brakiem wyobraźni wykazał się 34-latek, który osobowym samochodem marki Fiat jechał w terenie zabudowanym z prędkością 131 km/h. Kierowca został zatrzymany w miejscowości Smólsko Duże. Mężczyzna na trzy miesiące stracił prawo jazdy, otrzymał mandat i punkty karne.

Brakiem wyobraźni wykazał się 34-latek z Biłgoraja, który 10 czerwca około godziny 8 jechał osobowym samochodem marki Fiat w terenie zabudowanym z prędkością 131 km/h. Kierowca został zatrzymany w miejscowości Smólsko Duże. Policjanci zatrzymali należący do niego blankiet prawa jazdy. Mężczyzna, który przekroczył dopuszczalną w terenie zabudowanym prędkość o 81 km/h, został również ukarany mandatem i otrzymał punkty karne.

Pamiętajmy, że nadmierna prędkość jest jedną z głównych przyczyn wypadków drogowych, szczególnie tych, które niosą za sobą największe żniwo ofiar śmiertelnych. Apelujemy do kierowców o rozwagę i przestrzeganie przepisów ruchu drogowego.

JK/lubelska policja

BIŁGORAJ Sklep z modą męską

Każdy mężczyzna może wyglądać stylowo

Garderoba Gentelmana to sklep z modą męską, który został otwarty w grudniu 2018 roku na pierwszym pietrze Galerii Biłgorajskiej przy ul. 3 Maja w Biłgoraju.

Jest to doskonałe miejsce do zakupu eleganckich ubrań i garniturów na wyjątkowe okazje typu wesele, studniówka czy inna uroczystość oraz dla tych, którzy po prostu chcą zmienić swój wizerunek na bardziej stylowy i uniwersalny czy nowoczesny.

– *W naszym sklepie każdy mężczyzna znajdzie coś dla siebie. Jeżeli zechce zmienić lub odświeżyć swoją garderobę, to właśnie u nas ma dostęp do najmodniejszych ubrań. Posiadamy najnowsze wzory garniturów marynarek czy koszul, ale również i galanterię skórzaną oraz szeroką gamę dodatków* – mówi **Katarzyna Kobel**, właścicielka sklepu **Garderoba Gentelmana w Biłgoraju**.

Bogaty asortyment sklepu sprawia, że ubrania dla siebie znajdą tam zarówno młodzi, jak i dojrzali mężczyźni. W ofercie sklepu są spodnie, krawaty, swetry, muchy, paski, koszule, obuwie, szelki, a wszystko w najmodniejszych fasonach i kolorach. – *Decyzję o założeniu takiej właśnie działalności podjęliśmy wspólnie z mężem. Myślę, że była ona bardzo dobra. Lubię ten sklep, atmosferę, jaka w nim panuje, ludzi, którzy do nas przychodzą, ale dużą satysfakcję daje mi przede wszystkim uśmiech zadowolonego klienta, który mówi sam za siebie* – dodaje **p. Katarzyna.** W sklepie kładziony jest nacisk na pełen profesjonalizm i doradztwo w doborze kompozycji, dlatego pracownicy sklepu podchodzą indywidualnie i fachowo do każdego klienta. Największym dowodem tego są powracający tam na zakupy panowie. Sklep oferuje wysokogatunkowe produkty polskich producentów wykonane z najwyższej jakości materiałów w oryginalnych i eleganckich kolorach, a zarazem w przystępnych cenach.

Proponowany przez Garderobę Gentelmana asortyment cieszy się wysokim uznaniem klientów.

Red.

Dla rodzin i seniorów

Od kilku lat w kraju funkcjonuje Karta Dużej Rodziny. Dodatkowo samorząd miasta Biłgoraj wprowadził program „Rodzina na 5+". Na wsparcie mogą liczyć również seniorzy. Sprawdzamy, jak programy funkcjonują na terenie miasta.

Karta Dużej Rodziny została wprowadzona w styczniu 2015 roku. Uprawnienia przysługujące osobom posiadającym ważną Kartę polegają na przyznaniu korzystniejszego od ogólnie obowiązującego dostępu do towarów, usług lub innych form działalności. Prawo do posiadania Karty przysługuje członkowi rodziny wielodzietnej, przez którą rozumie się rodzinę, w której rodzic (rodzice) lub małżonek rodzica mają lub mieli na utrzymaniu łącznie co najmniej troje dzieci.

Karty wydawane są w Urzędzie Miasta Biłgoraja. W 2019 roku wydano mieszkańcom miasta Biłgoraja 711 kart. Rok wcześniej wydano 342 karty. Od początku istnienia programu wydano 2828 kart. Posiadacze kart korzystają z przysługujących im zniżek.

Natomiast miejski program wpierania rodzin wielodzietnych „Rodzina na 5+"został przyjęty uchwałą Rady Miasta Biłgoraj w 2014 roku. Jego celem jest promowanie modelu rodziny wielodzietnej, wyrównanie szans rozwojowych i życiowych dzieci i młodzieży z rodzin wielodzietnych. Program otacza również rodziny zastępcze, zamieszkałe w Biłgoraju, bądź wskazujące w zeznaniu podatkowym miasto Biłgoraj jako miejsce zamieszkania, prowadzące wspólne gospodarstwo domowe z minimum trojgiem dzieci do ukończenia 18. roku życia lub do 24. roku życia w przypadku dziecka kontynuującego naukę, dzieci z rodzin SOS prowadzonych przez Wioskę Dziecięcą SOS w Biłgoraju oraz dzieci przebywających w Rodzinnych Domach Czasowego Pobytu funkcjonujących przy Wiosce Dziecięcej SOS w Biłgoraju.

Od początku funkcjonowania programu wydano 2497 kart. W 2019 roku wydano 147 kart (w roku 2018 wydano 277 kart). Posiadacze kart najczęściej korzystają z dotacji na bilety wstępu do kina i na imprezy organizowane w Biłgorajskim Centrum Kultury. W 2019 roku samorząd miasta Biłgoraj zwrócił BCK 21 766 zł. Rok wcześniej z tytułu obniżenia dochodów związanych ze sprzedaży biletów wstępu dla posiadaczy kart „Rodzina na 5+" była to kwota 16 407 zł.

Na wsparcie mogą liczyć również seniorzy, posiadający Biłgorajską Kartę Seniora. Program funkcjonuje od 2017 roku i cieszy się coraz większą popularnością. Skierowany jest do biłgorajskich seniorów, którzy zamieszkują na terenie miasta Biłgoraja i ukończyli 65. rok życia. Program jest elementem polityki społecznej realizowanej przez miasto Biłgoraj, a jego celem jest wzmocnienie aktywności społecznej i poprawa jakości życia osób powyżej 65. roku życia poprzez stworzenie oraz rozwijanie systemu promocji, ulg i rabatów oferowanych przez miasto i partnerów programu. Istotną kwestią jest również zwiększenie dostępności do dóbr kultury, zachęcenie do uczestnictwa w wydarzeniach kulturalnych i sportowych, a także kształtowanie pozytywnego wizerunku biłgorajskich seniorów. Od początku funkcjonowania programu wydano 554 karty, w tym w 2019 roku wydano 220 kart. Posiadacze kart korzystają z podobnych udogodnień jak posiadacze kart „Rodzina na 5+". W 2019 roku miasto Biłgoraj zwróciło BCK 3439 zł z tytułu obniżenia dochodów ze sprzedaży biletów wstępu dla posiadaczy Kart Seniora.

Red.

KSIĘŻPOL Edukacja

Komputery trafiły do szkół

Szkoły w gminie Księżpol w bieżącym roku otrzymały łącznie 85 przenośnych komputerów, 53 laptopy zakupione ze środków pozyskanych w ramach projektów grantowych „Zdalna Szkoła" i „Rozwój kompetencji cyfrowych mieszkańców Gminy Księżpol" oraz 32 laptopy jako wygrana w konkursie OSE Wyzwanie.

Gmina Księżpol otrzymała grant z Centrum Projektów Polska Cyfrowa w wysokości 60 tys. zł na zakup sprzętu do nauki zdalnej. – *W ramach przyznanych środków zakupiono 27 laptopów z oprogramowaniem Windows 10 i 27 zestawów słuchawkowych, które zostały przekazane do szkół podstawowych z terenu gminy Księżpol. Dyrektorzy szkół udostępnili sprzęt dzieciom oraz nauczycielom na podstawie umów na czas prowadzenia zdalnego nauczania. Laptopy i słuchawki trafiły do rodzin, w których brakuje sprzętu do nauki zdalnej oraz do nauczycieli. Laptopy po zakończeniu zdalnego nauczania wrócą do szkół i uzupełnią pracownie komputerowe* – mówi wójt gminy Księżpol **Jarosław Piskorski**.

Wójt dodaje, że zdalne nauczanie prowadzone jest obowiązkowo od 25 marca 2020 r. Szkoły z gminy Księżpol rozpoczęły zdalną naukę już w pierwszym tygodniu po zamknięciu placówek oświatowych. Nauczyciele kontaktują się ze swoimi uczniami przez media społecznościowe, komunikatory, pocztę elektroniczną, portale oświatowe oraz strony internetowe placówek. Projekt grantowy pn. „Zdalna Szkoła – wsparcie Ogólnopolskiej Sieci Edukacyjnej w systemie kształcenia zdalnego" finansowany jest ze środków Europejskiego Funduszu Rozwoju Regionalnego w ramach Programu Operacyjnego Polska Cyfrowa na lata 2014-2020. Osi Priorytetowej nr I „Powszechny dostęp do szybkiego Internetu" działania 1. 1: „Wyeliminowanie terytorialnych różnic w możliwości dostępu do szerokopasmowego Internetu o wysokich przepustowościach". Gmina Księżpol w ramach wsparcia szkół w trudnym okresie epidemii oraz ułatwienia pracy zdalnej nauczycielom, uczniom oraz rodzicom przeznaczyła środki finansowe na zakup i wdrożenie dzienników elektronicznych. E-dziennik to narzędzie do komunikacji nauczycieli z rodzicami i uczniami. Rodzice i uczniowie po zalogowaniu się na e-dzienniku będą mogli sprawdzić temat realizowanych zajęć i oceny, przesłać zadaną pracę domową oraz kontaktować się z nauczycielem lub wychowawcą. Dziennik elektroniczny jest dużym wsparciem w realizacji zadań edukacyjnych i administracyjnych stawianych przed nauczycielami w okresie zdalnego nauczania.

Szkoły w gminie Księżpol w bieżącym roku otrzymały łącznie 85 przenośnych komputerów, 53 laptopy zakupione ze środków pozyskanych w ramach projektów grantowych „Zdalna Szkoła" i „Rozwój kompetencji cyfrowych mieszkańców Gminy Księżpol" oraz 32 laptopy jako wygrana w konkursie OSE Wyzwanie. Szkoła Podstawowa im. Zofii Krawieckiej w Majdanie Starym oraz Szkoła Podstawowa w Korchowie Pierwszym w ramach konkursu #OSEWyzwanie, organizowanego przez NASK i Ministerstwo Cyfryzacji przy współpracy z Ministerstwem Edukacji Narodowej, otrzymały mobilne pracownie multimedialne składające się z 16 laptopów oraz szafy dostępowej. Komputery trafiły do szkół w kwietniu, w momencie gdy były bardzo potrzebne ze względu na konieczność prowadzenia nauczania na odległość. W maju wystartowała kolejna edycja konkursu grantowego „Zdalna Szkoła + w ramach Ogólnopolskie Sieci Edukacyjnej". Gmina Księżpol złożyła wniosek na dofinansowanie zakupu 21 laptopów wraz z akcesoriami na kwotę 74 991 złotych. Zakupiony sprzęt zostanie przekazany uczniom z rodzin wielodzietnych oraz nauczycielom. Działanie jest finansowane ze środków Europejskiego Funduszu Rozwoju Regionalnego w ramach Programu Operacyjnego Polska Cyfrowa na lata 2014-2020.

Red.

Z POWIATU Oszczędności

Duży może więcej

Powiat biłgorajski wraz ze wszystkimi gminami podjął wspólne działania i stworzył tzw. grupę zakupową energii elektrycznej. Dzięki temu mogą znacznie mniej zapłacić za prąd.

Uchwałę w sprawie współdziałania w ramach wspólnego przygotowania i przeprowadzenia postępowań o udzielenie zamówień publicznych na zakup i świadczenie usług dystrybucji energii elektrycznej w ramach grupy zakupowej energii elektrycznej radni Rady Powiatu Biłgorajskiego podjęli w maju. Grupa ta została stworzona po to, żeby uzyskać jak najmniejszy koszt energii elektrycznej przy zakupie. Okazało się bowiem, że w przetargach „duży może więcej" i stąd te samorządy podjęły wspólne działanie.

W tym roku grupę zakupową tworzą gminy: Tereszpol, Biłgoraj, Frampol, Potok Górny, Obsza, Goraj, Turobin, Józefów, Księżpol, Łukowa, Biszcza, Tarnogród oraz powiat biłgorajski.

Pomysł na stworzenie Międzygminnej Grupy Zakupowej podyktowany jest możliwością oszczędności. – *Zrzeszenie kilku samorządów w ramach Grupy Zakupowej Energii Elektrycznej daje możliwość na zmniejszenie kosztów zakupu energii elektrycznej poszczególnym jednostkom. Takie rozwiązanie jest w zgodzie z obowiązującymi przepisami* – czytamy w uzasadnieniu.

Oszczędności mogą wynosić nawet kilkadziesiąt procent.

Red.

BIŁGORAJ Na sygnale

Policja zabezpieczyła automaty

W czwartek (4 czerwca) biłgorajscy policjanci ujawnili i zabezpieczyli automaty służące do prowadzenia gier bez wymaganej koncesji. Sprzęt znajdował się w jednym z lokali na terenie Biłgoraja

4 czerwca biłgorajscy policjanci, zajmujący się zwalczaniem przestępczości gospodarczej, na podstawie własnych informacji ustalili, że w jednym z lokali na terenie Biłgoraja są prowadzone nielegalne gry hazardowe. Informacje funkcjonariuszy potwierdziły się.

– *W lokalu zainstalowane były dwa automaty służące do prowadzenia gier hazardowych bez wymaganej koncesji lub zezwolenia. Mundurowi wspólnie z funkcjonariuszami Urzędu Celno-Skarbowego w Zamościu zabezpieczyli urządzenia. Teraz funkcjonariusze sprawdzą, kto jest odpowiedzialny za zorganizowanie nielegalnych gier* – relacjonuje **mł. asp. Joanna Klimek,** rzecznik prasowa biłgorajskiej policji.

Zgodnie z ustawą o grach hazardowych, automaty do gier mogą być udostępniane wyłącznie w kasynach, na których prowadzenie wymagana jest koncesja. Za nielegalne prowadzenie tego typu działalności grozi kara grzywny oraz do 3 lat pozbawienia wolności.

Red.

▲ *Zabezpieczone automaty*

FRAMPOL Inwestycje

Solarów nie będzie

Samorząd gminy Frampol starał się o dofinansowanie III etapu projektu dotyczącego odnawialnych źródeł energii. Środków nie udało się pozyskać.

Gmina Frampol złożyła wniosek „ECO-EFEKTYWNY Frampol. Etap III". Wartość projektu opiewała na kwotę ponad 2 mln 700 tys. zł. Środków nie udało się pozyskać. Nie tylko samorządowcy z Frampola w tym „rozdaniu" unijnych środków nie mieli szczęścia. Dofinansowania nie otrzymał żaden samorząd naszego powiatu.

– *Ubiegaliśmy się dla naszych mieszkańców o zakup instalacji fotowoltaicznych, pieców i solarów. Spośród 210 złożonych i ocenionych wniosków, ze względu na niską lokację środków założonych na to działanie, do dofinansowania wybranych zostało 86 wniosków. Wniosek gminy Frampol został oceniony na 98 punktów na 100 możliwych do zdobycia* – mówi burmistrz Frampola Józef Rudy. Daje to 101. miejsce na liście rankingowej. – *Mimo wysokiej oceny nie aplikujemy tych środków i nie jesteśmy beneficjantem w tym działaniu* – dodaje włodarz gminy. Zdaniem Józefa Rudego pozostaje pewna nadzieja, że ilość pieniędzy przeznaczonych na instalację odnawialnych źródeł energii zostanie zwiększona przez Urząd Marszałkowski. – *Nie jest powiedziane, że definitywnie nie otrzymamy tych środków. Czekamy na rozwój sytuacji* – mówi.

Red.

FRAMPOL Straż pożarna

Samochód dla strażaków

Już niebawem do strażaków ochotników z gminy Frampol trafi specjalistyczny samochód ratowniczo-gaśniczy.

Dla jednostki OSP KSRG w Radzięcinie (gm. Frampol) zostały już zarezerwowane środki finansowe na zakup nowego średniego samochodu ratowniczo-gaśniczego. Środki na zakup pojazdu pochodzą z budżetu Narodowego Funduszu Ochrony Środowiska i Gospodarki Wodnej (380 tys. zł), Ministerstwa Spraw Wewnętrznych i Administracji (180 tys. zł) oraz gminy Frampol, która dołoży 200 tys. zł.

– *Jak tylko otrzymam pełnomocnictwo od straży pożarnej, wówczas my, jako gmina, zechcemy szybko przeprowadzić postępowanie na zakup samochodu. Będzie on służył nie tylko na terenie Radzięcina, ale również całej gminy* – mówi burmistrz Józef Rudy. Dodaje, że samochód ten był długo wyczekiwany przez strażaków.

OSP w Radzięcinie została założona w 1924 roku. W minionym roku jednostka została włączona do KSRG, jako druga jednostka w gminie Frampol funkcjonująca w tym systemie.

Red.

GORAJ Społeczne

Nowe plany „Cebularzy" z Goraja

„Cebularze" to skrócona nazwa stowarzyszenia w gminie Goraj, które od 2012 roku działało jako nieformalna grupa mieszkańców na terenie tej gminy.

– *Z dniem 17 lutego 2020 r. zarejestrowaliśmy organizację Cebularze – Stowarzyszenie na Rzecz Zrównoważonego Rozwoju Miejscowości, Gminy i Parafii Goraj. Co prawda jest to dalsza kontynuacja działań nieformalnej grupy „Cebularze", ale teraz mamy dużo większe możliwości, aby pozyskiwać i realizować projekty społeczne, kulturalne i edukacyjne* –podkreśla prezes nowo powstałego stowarzyszenia **Jarosław Gorzkowski**. „Cebularzy" tworzy grupa kilkudziesięciu aktywnych ludzi, chcących coś dać z siebie dla lokalnej społeczności. Od początku działalności jej członkowie ściśle współpracują z samorządem gminy Goraj, tamtejszą parafią oraz innymi organizacjami pozarządowymi. Ambitne plany „Cebularzy" chwilowo pokrzyżował wybuch epidemii koronawirusa. – *Gdy trzeba było dostosować się do nowych warunków i obostrzeń, włączyliśmy się w działania „Widzialnej Ręki Biłgoraja i okolic". Udało się wspólnie uszyć ponad tysiąc maseczek ochronnych dla służby zdrowia. Włączyliśmy się także w akcję Urzędu Gminy Goraj i pomogliśmy w dystrybucji maseczek dla mieszkańców Goraja. Podjęliśmy się także remontu salki parafialnej na plebanii w Goraju, która służy spotkaniom formacyjnym różnych grup oraz zebraniom. Dbamy także o otoczenie cmentarza parafialnego w Goraju, kapliczek itp.* – dodaje prezes **Jarosław Gorzkowski**. Stowarzyszenie ubiega się o środki na swoją działalność statutową.

Udało się już pozyskać dotację w wysokości 4600 zł w ramach projektu „Lubelskie Lokalnie Mikrodotacje FIO 4". –*Spośród 305 wniosków nasz znalazł się na wysokim trzecim miejscu. Uda nam się dzięki temu zakupić duży namiot, składane krzesełka, ławki oraz laptop* – podsumowuje **Paweł Kuraś** wiceprezes Stowarzyszenia na Rzecz Zrównoważonego Rozwoju Miejscowości, Gminy i Parafii Goraj.Dotację sfinansował Narodowy Instytut Wolności ze środków Funduszu Inicjatyw Obywatelskich na lata 2014-2020 w partnerstwie z BARR S.A., Gminą Zwierzyniec oraz Polskimi Jagodami. Operatorem projektu jest Fundacja Fundusz Lokalny Ziemi Biłgorajskiej oraz Forum Lubelskich Organizacji Pozarządowych. – *Tydzień temu został złożony kolejny wniosek o środki z Fundacji Fundusz Lokalny Ziemi Biłgorajskiej do programu Działaj Lokalnie, ponieważ chcemy zagospodarować nieużytkowany teren wokół plebanii w Goraju i zrobić „ogród społeczny"* – planuje wiceprezes **Kuraś.** W planach członków stowarzyszenia jest też rozpoczęcie prac nad odnowieniem zabytkowych pomników na cmentarzu parafialnym w Goraju ze środków kwesty parafialnej oraz Urzędu Gminy Goraj. Nowo zarejestrowana organizacja wspomagać będzie także działania na rzecz młodzieży. Od przyszłego tygodnia we współpracy z miejscową parafią kilkunastoosobowa grupa młodzieży rozpocznie udział w projekcie, który zakłada rozwój kompetencji społecznych. Odbędzie się to dzięki współpracy z Europejskim Domem Spotkań – Fundacją Nowy Staw z Lublina, młodzież w przyszłym roku uczestniczyć będzie w wymianach międzynarodowych.

Red.

REKLAMA

BIŁGORAJ Dotacje

KGW mogą wnioskować o 5 tys. zł z ARMiR

Po raz trzeci w tym roku koła gospodyń wiejskich mogą ubiegać się w ARiMR o dotację na swoją działalność. Nabór wniosków rozpoczął się 5 czerwca 2020 r. i potrwa do 30 września 2020 r., chyba że wcześniej wyczerpana zostanie tegoroczna pula środków przewidziana na ten cel, która wynosi 40 mln zł w skali kraju.

By sięgnąć po wsparcie z ARiMR, które jest finansowane z budżetu państwa, koło musi być zarejestrowane w Krajowym Rejestrze Kół Gospodyń Wiejskich. W powiecie biłgorajskim zarejestrowanych jest ich obecnie 54, w województwie lubelskim 1182, natomiast w całym kraju aż 9124.

Pieniądze otrzymane we wcześniejszych naborach koła gospodyń z biłgorajskiego przeznaczały głównie na działania kulturalno-oświatowe, organizację dożynek czy dofinansowanie zakupu niezbędnych sprzętów do swoich siedzib.

W grudniu 2018 r. podczas pierwszego naboru w powiecie biłgorajskim z dofinansowania na łączną kwotę 104 tys. zł skorzystało 30 zarejestrowanych organizacji.

W ubiegłym 2019 r. pieniądze na naszym terenie otrzymały 52 koła gospodyń wiejskich. Łącznie przyznana kwota wynosiła 188 tys. zł.

– *Zapraszam wszystkie koła z terenu powiatu biłgorajskiego do składania wniosków o tę pomoc, wniosek jest prosty i dostępny na naszej stronie internetowej. Warunkiem otrzymania bezzwrotnej pomocy jest to, aby pieniądze posłużyły do realizacji celów statutowych tych organizacji* – zachęca **Dorota Wójtowicz-Gmiterek**, kierownik Agencji Modernizacji i Restrukturyzacji w Biłgoraju.

Wysokość pomocy dla koła uzależniona jest od liczby jego członków i wynosi:

3 tys. zł – dla koła liczącego nie więcej niż 30 członków,

4 tys. zł – jeśli koło liczy od 31 do 75 członków,

5 tys. zł – w przypadku, gdy koło tworzy ponad 75 osób.

Na wykorzystanie pozyskanych pieniędzy z tegorocznej puli koła mają czas do końca grudnia 2020 r., natomiast do końca stycznia 2021 r. należy te środki rozliczyć.

Wnioski o przyznanie pomocy można składać do 30 września br. w biurze powiatowym Agencji Modernizacji I Restrukturyzacji Rolnictwa w Biłgoraju przy ul. „Bora" Komorowskiego 3.

Cele, na jakie koła gospodyń wiejskich mogą przeznaczyć przyznaną pomoc finansową, określa art. 2 ust. 3 ustawy z dnia 9 listopada 2018 r. o kołach gospodyń wiejskich (Dz. U. z 2020 r. poz. 553 i poz. 932). Zgodnie z nim KGW mogą wydatkować pomoc na realizację celów związanych z:

- działalnością społeczno-wychowawczą i oświatowo-kulturalną w środowiskach wiejskich;
- działalnością na rzecz wszechstronnego rozwoju obszarów wiejskich;
- rozwojem przedsiębiorczości kobiet;
- inicjowaniem działań na rzecz poprawy warunków życia i pracy kobiet na wsi;
- upowszechnianiem i rozwijaniem form współdziałania, gospodarowania i racjonalnych metod prowadzenia gospodarstw domowych;
- reprezentacją interesów środowiska kobiet wiejskich wobec organów administracji publicznej;
- rozwojem kultury ludowej, w tym w szczególności kultury lokalnej i regionalnej.

Red.

Z POWIATU Sprzedaż pojazdu

Kupili nowy, sprzedają stary

Władze Starostwa Powiatowego w Biłgoraju sprzedają samochód osobowy Skodę Superb. Chętni do zakupu muszą wziąć udział w pisemnym przetargu.

Kilka tygodni temu informowaliśmy o zakupie nowego samochodu na potrzeby Starostwa Powiatowego w Biłgoraju. Wówczas władze powiatu przekonywały, że nowy pojazd był konieczny, ponieważ stary był już wysłużony. Jak informował wówczas Grzegorz Winnicki, rzecznik w Starostwie Powiatowym w Biłgoraju, dotychczasowy pojazd wielokrotnie odmówił posłuszeństwa. Stąd zakup nowego pojazdu o wartości 106 tys. zł.

Teraz władze starostwa postanowiły sprzedać pojazd z 2007 roku. Skoda Superb z silnikiem 1,8 z 2007 roku, ma na liczniku przejechanych blisko 369 tys. kilometrów. Cena wywoławcza pojazdu to 5 tys. zł. Skąd wynika taka cena? Z ekspertyzy rzeczoznawcy. Stwierdził on m.in. nierównomierną pracę silnika w zakresie wolnych i wysokich obrotów. W nadwoziu pojazdu stwierdzono uszkodzenia i braki.

Osoby chętne do zakupu pojazdu swoje oferty mogą składać do 17 czerwca. Szczegóły dostępne na stronie internetowej Starostwa Powiatowego: www.bilgorajski.pl (Zakładka BIP).

Red.

Z POWIATU Edukacja

Rozpoczęły się matury. W Biłgoraju zdaje je 770 uczniów

W poniedziałek 8 czerwca przed biłgorajskimi szkołami oraz na ulicach Biłgoraja spotkać można elegancko ubranych uczniów. To absolwenci, którzy przystąpili do egzaminu dojrzałości z języka polskiego. Choć w czasie pandemii nie było im łatwo przygotować się to tego poważnego sprawdzianu wiedzy, to do swoich szkół szli z uśmiechem i podniesionymi głowami. Matura rozpoczęła się o godzinie 9.00.

W I Liceum Ogólnokształcącym im. ONZ w Biłgoraju do egzaminu przystąpiło 243 uczniów. Ze względu na epidemię pisali go aż w 10 pomieszczeniach (sali gimnastycznej, auli konferencyjnej oraz w salach lekcyjnych). W Regionalnym Centrum Edukacji Zawodowej w Biłgoraju matury pisało 205 osób. W Zespole Szkół Budowlanych i Ogólnokształcących tegoroczny egzamin dojrzałości zdawało 177 uczniów, a w Zespole Szkół Zawodowych i Ogólnokształcących na egzaminie dojrzałości spotkało się 59 uczniów.

Zatem w czterech szkołach średnich podlegających bezpośrednio pod Starostwo Powiatowe w Biłgoraju do matur przystąpiło w tym roku 684 uczniów.

Na terenie Biłgoraja oraz powiatu biłgorajskiego funkcjonują jeszcze trzy inne szkoły średnie, w których młodzież również przystępuje do egzaminu dojrzałości.

W Zespole Szkół Leśnych w Biłgoraju, który podlega pod Ministrostwo Ochrony Środowiska, w tym roku do egzaminu maturalnego przystąpiło 56 uczniów.

W Katolickim Liceum Ogólnokształcącym im. Papieża Jana Pawła II w Biłgoraju tegoroczne egzaminy dojrzałości zdają 24 osoby.

W Zespole Szkół Centrum Kształcenia Rolniczego im. Wincentego Witosa w Różańcu, które bezpośrednio podlega pod Ministerstwo Rolnictwa i Rozwoju Wsi, w tym roku do matury przystąpiło 6 uczniów.

W tym wyjątkowo trudnym czasie pandemii z narzuconymi obostrzeniami maturę zdaje 770 absolwentów szkół średnich z terenu miasta Biłgoraja oraz powiatu biłgorajskiego. W poniedziałek **8 czerwca** uczniowie zmagali się z językiem polskim, pisząc z rana egzamin na poziomie podstawowym, a po południu na poziomie rozszerzonym. We wtorek **9 czerwca** zdawali egzamin z matematyki, w środę zaś przystąpili do egzaminów z języka angielskiego.

Tegorocznym maturzystom życzymy powodzenia i wiary w siebie podczas zdawania egzaminów w kolejnych dniach.

Red.

FRAMPOL Na sygnale

Handlował podróbkami

Ponad 200 sztuk odzieży z podrobionymi znakami towarowymi zabezpieczyli policjanci Wydziału Kryminalnego biłgorajskiej komendy. Taki asortyment oferował do sprzedaży na targowisku we Frampolu 28-letni obywatel Bułgarii. Mężczyzna został zatrzymany.

Funkcjonariusze biłgorajskiej komendy, zajmujący się zwalczaniem przestępczości gospodarczej, otrzymali informację, że na terenie targowiska miejskiego we Frampolu wprowadzane są do obrotu przedmioty oznakowane podrobionymi znakami towarowymi. Policjanci sprawdzili tę informację. Po przybyciu na miejsce na jednym ze stoisk ujawnili i zabezpieczyli ponad 200 sztuk odzieży opatrzonej logo i metkami różnych marek, które okazały się być „podróbkami". Funkcjonariusze zabezpieczyli 200 sztuk asortymentu, którym handlował 28-letni obywatel Bułgarii. Mężczyzna został zatrzymany i przesłuchany.

Zgodnie z przepisami ustawy *Prawo własności przemysłowej* obrót artykułami oznaczonymi podrobionym znakiem towarowym zagrożony jest karą pozbawienia wolności do lat 2.

JK/lubeslka policja

KSIĘŻPOL Na sygnale

Próbował uciec

W czwartkowe popołudnie podczas prowadzenia kontroli drogowej policjanci podjęli próbę zatrzymania motocyklisty. Jednak 25-latek z gminy Księżpol wybrał ucieczkę, tym samym wjeżdżając w funkcjonariusza policji. Na szczęście, nic mu się nie stało.

▲ *Motocykl sprawcy*

11 czerwca około godziny 14 w miejscowości Majdan Nowy (gm. Księżpol) policjanci prowadzili kontrolę pojazdu marki Toyota. W pewnym momencie zauważyli kierującego motorowerem, który bardzo niepewnie jechał w ich stronę.

– *Jeden z mundurowych dał mu wyraźny sygnał do zatrzymania. Ten zwolnił, a następnie nagle przyspieszył, widząc drugiego policjanta, który również dał mu sygnał do zatrzymania się. Kierujący motorowerem tak zaczął manewrować swoim jednośladem, że zamiast ominąć kontrolowany pojazd i funkcjonariusza, najechał na mundurowego, a potem wywrócił się* – relacjonuje Agnieszka Pintal z biłgorajskiej policji.

Sprawca próbował rzucić się do ucieczki, jednak szybko został zatrzymany. Na szczęście, nikt w zdarzeniu poważnie nie ucierpiał.

Po sprawdzeniu stanu trzeźwości 25-latka z gminy Księżpol okazało się, że ma on w organizmie ponad półtora promila alkoholu. Policjanci na miejscu zdarzenia zatrzymali jego blankiet prawa jazdy.

Mężczyzna wkrótce usłyszy zarzuty i stanie przed sądem.

Red

TARNOGRÓD Oświata

Szkoła do likwidacji

Tarnogrodzcy samorządowcy podjęli ostateczną decyzję. Szkoła Filialna w Różańcu Pierwszym została zlikwidowana. W tym roku szkolnym do placówki uczęszczało 25 dzieci.

Do Szkoły Filialnej w Różańcu Pierwszy, której macierzystą placówką jest Szkoła Podstawowa w Różańcu Drugim, łącznie z przedszkolakami uczęszcza 25 dzieci. Z roku na rok w szkole jest mniej uczniów. Podczas ostatniej sesji Rady Miejskiej w Tarnogrodzie samorządowcy podjęli ostateczną uchwałę o likwidacji placówki.

Samorządowcy, argumentując decyzję o jej zamknięciu, podkreślali, że koszt kształcenia dziecka w tej szkole wynosi ponad 35 tysięcy złotych. Dla porównania w Tarnogrodzie koszty kształcenia dziecka sięgają 9 tysięcy złotych. Dodatkowo budynek jest niedoinwestowany, a jego remonty kosztowałyby kilka milionów złotych. Korzyścią dla uczniów nie są również łączone grupy.

Przed pojęciem uchwały o przekształceniu Szkoły Podstawowej w Różańcu Drugim poprzez likwidację Szkoły Filialnej radni przyjęli dwie uchwały odrzucające negatywne stanowiska dotyczące likwidacji placówki. Pochodziły one od NSZZ „Solidarność" Region Środkowo-Wschodni oraz Związku Nauczycielstwa Polskiego.

Strona związkowa „Solidarności" nie znalazła w uzasadnieniu projektu uchwały zapewnienia możliwości zatrudnienia wszystkich pracowników likwidowanej szkoły. – *Odnosząc się do informacji o losach zawodowych nauczycieli i obsługi po przekształceniu szkoły, należy wskazać, że w Szkole Filialnej w Różańcu Pierwszym liczba pracowników obsługi to 1 osoba – posiada wiek emerytalny, a stosunek pracy zakończy się 31 sierpnia br. Do 31 marca br. w obsłudze szkoły był zatrudniany również pracownik, który od 1 kwietnia br. przeszedł na emeryturę* – uzasadnia uchwałę **Dariusz Dołomisiewicz**, przewodniczący Rady Miejskiej w Tarnogrodzie. Nauczyciele zatrudnieni w Szkole Filialnej w Różańcu Pierwszym, którzy mają umowy o pracę na czas nieokreślony, nie zostaną zwolnieni, będą mieć zapewnione godziny w Szkole Podstawowej w Różańcu Drugim. Wyjątkiem będzie jeden nauczyciel ze Szkoły Filialnej w Różańcu Pierwszym zatrudniony w wymiarze 3/18 i jednocześnie w pełnym wymiarze czasu pracy na czas nieokreślony w innej szkole gminy Tarnogród. Jego stosunek pracy w Szkole Filialnej w Różańcu Pierwszym zakończy się z końcem sierpnia. Nauczycielom zatrudnionym w szkole Filialnej w Różańcu Pierwszym na umowy o pracę na czas określony do 31 sierpnia br. m.in. z powodu zastępstwa za nieobecnego nauczyciela umowy o pracę wygasną z mocy prawa z końcami okresów, na jakie są zawarte.

Związek Nauczycielstwa Polskiego, wydając negatywną opinię, nie argumentował jej.

Radni podjęli uchwałę o likwidacji. W placówce 1 września nie zabrzmi dźwięk dzwonka. – *Podjęcie tej uchwały przypieczętowuje wcześniejszą uchwałę o zamiarze likwidacji szkoły. To ostatni etap likwidacji* – mówił Dariusz Dołomisiewicz.

Red.

JÓZEFÓW Inwestycje

Powstanie kolejny zbiornik wodny?

Władze Józefowa czynią starania, aby w miasteczku powstał kolejny zbiornik wodny. Byłoby to zabezpieczenie zarówno w czasie suszy, jak i powodzi.

Starania o powstanie kolejnego zbiornika wodnego w Józefowie trwają od co najmniej pięciu lat. Burmistrz Roman Dziura podkreśla, że inwestycja jest do wykonania i to niezbyt dużymi kosztami. Prowadzone są rozmowy zarówno z władzami Nadleśnictwa, jak i Regionalnej Dyrekcji Lasów Państwowych. – *Temat ten ciągnie się od pięciu lat. Tyle czasu składałem różne propozycje zamiany, wykupu gruntów itp. Pokazujemy, że niskimi nakładami można zbudować kolejny zbiornik wodny, a w okresie suszy hydrobiologicznej jest to niesłychanie ważne* – mówi. Dodaje, że w ostatnich latach występuje duży deficyt wód i potrzeba sporo czasu, aby uzupełnić ubytki wody.

Roman Dziura zauważa, że wstępny projekt zbiornika jest wykonany. – *Być może uda nam się ten zbiornik rozbudować. Dla nas, jako dla radnych i burmistrza, nie jest to strategiczne zadanie, bo my tam kąpieliska nie będziemy robić. Bardziej chodzi o zasoby wody, które zgromadzimy. Dodatkowo będzie można korzystać ze sprzętów wodnych na dużo większym akwenie. Jednak to jest już sprawą mniej istotną* – mówi. Burmistrz wyjaśnia, że zbiornik przyda się zarówno w trakcie powodzi, jak i suszy, ponieważ będzie tam możliwość gromadzenia wody na potrzeby lasów i parków, które na tym terenie występują.

Red.

TARNOGRÓD Ośrodek zdrowia

Niezadowoleni pacjenci

Pacjenci przychodni zdrowia w Tarnogrodzie mają spore uwagi dotyczące jej funkcjonowania. Główny problem to, jak podkreślają, brak możliwości dodzwonienia się do rejestracji. Zarzuty odpiera kierownik Roman Cichocki.

Sporo dyskusji podczas majowej sesji Rady Miejskiej w Tarnogrodzie wywołał temat funkcjonowania miejscowego ośrodka zdrowia. Pacjenci zarzucają właścicielom nieodbieranie telefonów oraz zamknięcie w czasie epidemii koronawirusa.

Temat na forum wywołał radny **Ryszard Krzychowiec.** Zaznaczył na wstępie, że w przychodni leczy się on i jego rodzina od wielu lat. Nigdy nic złego na jej funkcjonowanie nie mógł powiedzieć. – *Pewnego dnia przyjechałem z Leżajska z przychodni i zapytałem pracownicę, czy nie wie, kiedy ośrodek ruszy. Usłyszałem: „Panie, nasz ośrodek nie ruszy, my chcemy żyć. My nie będziemy otwierać". A moje zdrowie i życie jest gorsze? Nie otwierajcie, ale kasę bierzecie* – mówił. Kobieta dodała, że jeśli nie podobają mu się zasady funkcjonowania, nie musi korzystać z oferty przychodni. Podkreślił, że pracownica powinna spokojnie i kulturalnie wyjaśnić sytuację. – *Mieszkańcy pytają, kiedy ośrodek ruszy. Nie pozwolę sobie na taki szantaż, aby człowiek pracujący w przychodni tak się zachowywał* – dodał.

Sytuację oraz obecny sposób funkcjonowania ośrodka zdrowia starał się wyjaśnić **Roman Cichocki.** – *Dotarły do mnie głosy, że mieszkańcy uważają, że przychodnia jest zamknięta. Przez ten okres, gdy atakuje nas wirus, przychodnia nie była zamknięta. Nie są zamknięte żadne placówki podstawowej opieki zdrowotnej na terenie powiatu. Mówienie takich informacji jest kłamstwem* – mówił. Zaznaczył, że lekarze i pielęgniarki pracują, jednak wygląda to teraz inaczej. Dzięki temu, że zmieniono formę pracy, wiele spraw udaje się załatwić telefonicznie, a przychodnia udziela dziennie taką samą ilość porad jak przed epidemią. – *Te porady wyglądają inaczej. Na polecenie Ministerstwa Zdrowia, Głównego Inspektoratu Sanitarnego oraz Kolegium Lekarzy Rodzinnych wprowadzono zmiany. Chodziło o uniemożliwienie pacjentom przebywanie w przychodni. Każde zgromadzenie wiąże się z tym, że jest możliwość zarażenia się. Co zrobić, jak do przychodni przyjdzie chory pacjent* – mówił. Dodał, że wizyty stacjonarne również się odbywają po wcześniejszej konsultacji telefonicznej. Stwierdził, że wirus jest bardzo zaraźliwy i niekiedy przejście obok osoby chorej może wywołać chorobę. Z tego powodu we wszystkich przychodniach zostały zastosowane poważne restrykcje. Roman Cichocki zaznacza, że pacjent często przychodzi tylko po receptę. Obecnie dzięki formie elektronicznej jest możliwość przepisania leków zdalnie. Pacjent otrzymuje kod, który wraz z numerem PESEL musi podać w aptece.

– *Nie jest prawdą, że my nikogo nie wpuszczamy. Do przychodni może wejść pacjent, który wymaga zbadania. Podczas epidemii ludzie chorują też na inne choroby. Mieliśmy m.in. zawały, wylewy. Wzywaliśmy karetkę, która zabierała pacjenta. Wydawaliśmy skierowania do poradni specjalistycznych. Był chwilowo problem z niedostępnością badań specjalistycznych m.in. USG, RTG czy laboratoryjnych. Powolutku wszystko wraca do normy* – dodaje. Wyjaśnia, że pacjent zawsze może zadzwonić do przychodni i dowiedzieć się, jakie panują w niej zasady. A dzięki tym sztywno przestrzeganym regułom placówka funkcjonuje i jest dostępna dla mieszkańców.

Radny **Dariusz Dołomisiewicz** stwierdził, że mieszkańcy często zgłaszają problem z dodzwonieniem się do placówki. Zdaniem doktora, telefony są tylko rano. W godzinach południowych milkną. Mieszkańcy, którzy potrzebują m.in. umówienia wizyty na zdjęcie szwów czy potrzebują wypisania zaświadczenia, powinni korzystać z godzin popołudniowych. Godziny ranne są zarezerwowane dla pacjentów z nagłym chorobami.

Również burmistrz Tarnogrodu **Paweł Dec** zauważył, że mieszkańcy często skarżą się na działalność ośrodka zdrowia. Włodarz gminy konsultował ten problem z innymi wójtami i burmistrzami. Okazało się, że oni nie mają takich problemów. – *Czy my jesteśmy wyjątkowi, czy jest coś w funkcjonowaniu przychodni, co nie działa. Ciągle są te same problemy. Ludzie sygnalizują, że jesteście nieodstępni. Może pora uderzyć się w piersi i coś zrobić. Pada też pytanie od mieszkańców, czemu u nas nie ma konkurencji, która jest najlepszym lekiem na wszystko. Jeśli coś się cały czas powtarza, to trzeba to zmienić* – dodał burmistrz.

Roman Cichocki stwierdził, że te zarzuty są bezpodstawne, ponieważ lekarze niemal codziennie przyjmują nawet 10 pacjentów więcej niż wynika z grafiku. Nie zmienia się również liczba pacjentów zapisana do przychodni. – *To, że ludzie zapisują się do innych przychodni, to normalne. My też mamy pacjentów z gmin Biszcza, Obsza czy Księżpol. Ruch pacjentów był zawsze. Każdy ma prawo wyboru lekarza* – zaznaczył. Dodał, że jest pewna grupa pacjentów, która jest niezadowolona. – *Pracujemy wiele lat. Jesteśmy zgranym zespołem, a czy ktoś skarży, czy nie, to inna sprawa* – dodał.

Red.

TARNOGRÓD Inwestycje

W Różańcu powstanie chodnik

Władze Tarnogrodu czynią starania, aby w tym roku w Różańcu Drugim został wybudowany chodnik przy drodze powiatowej. Pomóc mają środki z tzw. programu chodnikowego realizowanego przez Starostwo Powiatowe w Biłgoraju.

Jeśli uda się pozyskać środki finansowe, to na terenie gminy Tarnogród po raz drugi będzie realizowany tzw. program chodnikowy ogłoszony przez Starostwo Powiatowe. – *Nigdy wcześniej nie było takiego programu. Budowa chodników jest w gestii właściciela drogi, ale wszyscy zdajemy sobie sprawę z sytuacji finansowej samorządów. Jest inicjatywa i chęć ze strony starostwa, aby te chodniki wybudować. W minionym roku przystąpiliśmy, w tym roku też przystępujemy* – informuje burmistrz Tarnogrodu **Paweł Dec**.

Wśród mieszkańców pada pytanie, dlaczego władze gminy postawiły na inwestycję w Różańcu Drugim. W minionym roku w ramach tego programu wybudowano 304 m chodnika również w tej miejscowości. Zdaniem władz gminy, właśnie w tej miejscowość jest najmniej chodnika, bo 21% biorąc pod uwagę zwartą zabudowę. W Woli Różanieckiej chodnika jest 40%, w Różańcu Pierwszym 53%, Luchowie Górnym 85%. Najlepsza sytuacja jest w Luchowie Dolnym. – *Powinniśmy budować chodniki tam, gdzie jest ich najmniej. Mamy pomysł, abyśmy temat chodników docelowo zamknęli. Mam nadzieję, że przy wspólnej chęci uda się to zrobić. Trzeba zrobić raz a konkretnie. Będzie nas to kosztowało, ale trzeba* – mówi burmistrz. Dodaje, że chodnik to nie komfort, ale bezpieczeństwo. – *Ruch na terenie naszych miejscowości wzrósł znacznie od momentu otwarcia autostrady A4. Musimy temu wyjść naprzeciw i mam nadzieję, że zrobimy to* – mówił.

Radni zabezpieczyli 200 tys. zł na budowę chodnika. Powstałoby 357 m chodnika.

Przypomnijmy, że do 5 czerwca trwał nabór zadań w ramach Pilotażowego Programu Poprawy Bezpieczeństwa Pieszych Uczestników Ruchu i Rowerzystów przy Drogach Powiatowych Powiatu Biłgorajskiego. Program przewiduje udzielanie jednostkom samorządu terytorialnego z terenu powiatu biłgorajskiego dotacji z budżetu powiatu na realizację zadań związanych z budową, przebudową lub remontami chodników, ciągów pieszojezdnych i ścieżek rowerowych przy drogach powiatowych. Maksymalna kwota dotacji z budżetu powiatu biłgorajskiego na jedno zadanie w danym naborze wniosków wynosi 150 000 zł. Udział dotacji z budżetu powiatu wynosi maksymalnie 50% kosztów kwalifikowanych zadania.

Red.

FRAMPOL Społeczne

Handel również w soboty

Po wszelkich obostrzeniach związanych z epidemią koronawirusa handel na targach w powiecie biłgorajskim wraca do normalności. Możliwe, że we Frampolu będzie kolejny dzień targowy.

W ostatnim czasie targowiska cieszą się dużą popularnością wśród mieszkańców powiatu. Po fali obostrzeń i zakazu handlu wszystko wraca do normalności. Zauważyć można coraz więcej stoisk, a asortyment proponowany przez handlarzy jest bogatszy.

Te popularne i chętnie odwiedzane miejsca handlu zaczynają wracać do normalności. We Frampolu targ zwyczajowo odbywa się w poniedziałki. Jest jednak pomysł, aby wdrożyć również sobotę jako dzień targowy. – *Chcemy, aby handel odbywał się nie tylko w poniedziałki, ale i soboty. Chcemy zwiększyć potencjalną możliwość handlu na tym targowisku* – mówił podczas obrad sesji Rady Miejskiej we Frampolu burmistrz **Józef Rudy**. Dodaje, że w soboty wiele osób ma dzień wolny od pracy i wówczas może swobodnie pójść na targ. – *Może zostanie to zaakceptowane i przyjmie się sobota, jako dzień targowy* – dodaje.

Red.

Tydzień z kulturą

„TAK BYŁO" Kilka lat temu zmarła pani Gabrysia Trzcińska-Gorzandt, mieszkanka Biłgoraja, a ostatnio Józefowa.

Boże! Opiekuj się naszym dzieckiem

Życiorys pani Gabrysi mógłby stanowić scenariusz do filmu. Mógłby też być tematem powieści o cierpieniu, szczęściu, smutku i radości życia.

▲ *Budynek należący do państwa Trzcińskich, w czasie wojny siedziba gestapo*

▲ *Gabriela Gorzandt została uhonorowana tytułem Zasłużony dla Miasta Józefów*

Miałem szczęście, że pani Gabrysia powierzyła mi historię swoich niewiarygodnych przeżyć, gdzie zjawiska irracjonalne, mistyczne mieszały się z tragedią ludzi najbliższych i to była najprawdziwsza prawda.

Dzieciństwo

W 1938 r. rodzina państwa Pawła i Wiktorii Trzcińskich znalazła swoje miejsce w Biłgoraju. Zamieszkali w domu Józefa Mazura przy ul. Nadstawnej, skąd ich córeczka Gabrysia miała blisko do gimnazjum. Ojciec imał się różnych zajęć. Jeździł za San (Galicja), skąd przywoził sól, fasolę, naftę i inne rzeczy niezbędne do życia w objętej wojną Polsce. Kiedyś przywiózł dwa ochwacone konie porzucone przez uciekające do Rumunii wojsko. Zajmował się wyprawianiem i handlem skórami. Spalony w początkach wojny dom pana Makarca (naprzeciw obecnego sądu) wyremontował. Przejął od biłgorajskich Żydów skup skór, a ich zatrudnił w przyległej do domu garbarni. Gdy zaczęły się represje ludności żydowskiej, licznie reprezentującej nasze miasto, tłumaczył funkcjonariuszom, że to jedyni fachowcy, a dobrze wyprawione skóry skupują Niemcy. Niebawem akt tragedii społeczności żydowskiej osiągnął apogeum. W styczniu 1943 r. gestapo zlikwidowało getto biłgorajskie. Ogółem Niemcy w okresie okupacji wymordowali 4 tysiące Żydów, a do domu Trzcińskiego „wprowadziło się" gestapo.

Ratowaliśmy Żydów, ryzykując własne życie

Rodzice Gabrysi ukrywali koło domu w kryjówce, drewnianej szopie ze skórami, rodziny: Chaskiela Kandla i Dawida Szlafroka w sumie 18 dorosłych i dzieci.

Rodzice Gabrysi zostali aresztowani. W tym czasie nowy szef gestapo Colb „stracił czujność". Jego ludzie pozwolili wyjść z domu dziewczynie w szlafroku i bamboszach, której mama przekazała saszetkę dla pana Olechowskiego, jak się okazało, członka podziemia. Rodzice zlekceważyli ostrzeżenie, jakie nocą przekazał członek AK Józef Witek ps. „Grot". Ojciec, wieczny optymista, gromadził skóry, by sprzedać je po wojnie, która miała według niego rychło się skończyć. Nie myślał o tym, że Niemcy, dla których jego firma pracowała, okażą się okrutni.

Gabrysia z okna domu mieszkającej opodal pani Kucharskiej widziała swoich rodziców ostatni raz w życiu. Pakowano ich z podręcznym bagażem na furgon stojący na ulicy (obecnie „Wacek" Wasilewskiej).

Nowy dom, ale bez rodziców

Po przejściu gehenny tortur w gestapo, następnie uwięzieni w biłgorajskim więzieniu przy ul. Zamojskiej, Paweł i Wiktoria Trzcińscy zostali rozstrzelani, opodal na posesji pana Łypa przy ul. Przemysłowej. Wcześniej, widząc z celi furgon, a nie jak zwykle bryczkę, którą jeździli na przesłuchanie, mama powiedziała: „To już koniec – oni nas rozstrzelają!" Ojciec spojrzał w górę i wyszeptał:"Boże! Opiekuj się naszym dzieckiem". Ta błagalna prośba wielokrotnie zaważyła na losie, a nawet życiu kilkunastoletniej Gabrysi, której dane było przeżyć los tułacza. Po latach Gabrysia dowiedziała się, że matka była bestialsko katowana za karmienie ukrywających się Żydów. Z pewnymi oporami, bez świadków pochowano ich na biłgorajskim cmentarzu, a ktoś „bezimienny" zatknął na mogile brzozowy krzyż.

Przepowiednia śmierci

U pani Heleny Kosakowskiej w Lublinie pojawił się Ukrainiec z tzw. „czarnych łebków". Był dobrym człowiekiem. Płakał nad swą dolą. Dla ratowania życia wysługiwał się Niemcom. Pewnego razu wróżył z kart, wydusił z trudem: „Zła wieść. Dziewczyna – wskazał na Gabrysię – przeżyła tragedię, a jej bliscy zginęli". Panie zaproponowały Gabrysi, aby przymierzyła czarny kapelusz z woalką – toczek.

Był wieczór 2 marca 1943 r. Skromne imieniny Heleny, która powiedziała ze smutkiem: „Kto w żałobę przymierza, temu ktoś bliski umrze". W tym czasie w odległym ok. 100 km Biłgoraju zostali rozstrzelani rodzice Gabrysi. Niewiarygodne.

Gdzie uciekać, gdzie się podziać?

Służąca pani Kosakowskiej błagała ją, by uciekała, gdzie się da. Byli tu, mówiła, gestapowcy z Biłgoraja (Barda z kompanem) ,zrobili rewizję, ale po Gabrysi ani śladu, gdyż mieszkała na poddaszu, a przeszukiwany był parter. Z pomocą zjawił się mecenas Pomorski z Hrubieszowa (kuzyn pani Kosakowskiej). Skontaktował się z właścicielem garbarni, Niemcem, który skupował skóry od pana Trzcińskiego, ojca Gabrysi. Okazał się wielkoduszny, dał pieniądze na bilet do Warszawy, trochę ubrań i najważniejsze fałszywą kenkartę na nazwisko Podłubska. Niebawem na trasie do Warszawy, w Dęblinie wachman wnikliwie przyglądał się Gabrysi i dowodowi. Chwila trwała wieczność. Wreszcie ulga! Można jechać dalej.

Dom Warszawa

Nowy adres. Róg ulicy Dobrej i Tamka. Szkoła – I klasa liceum o profilu pedagogicznym. Gabrysia jest pod opieką urszulanek szarych. Siostra przełożona, legendarna szarytka Ledóchowska, kierowała tym zakonem. Pierwsza praca: wyszywanie na filcowych ciapach kolorowych kwiatków. Korepetycje z matematyki. Tajne komplety. Zarobki – to nie gotówka – to produkty niezbędne do przetrwania: słonina, mąka, kasza, cukier itp. Szafa zapełnia się strojami.

Znowu zaczynam od zera

„Jest styczeń 1945 r. W Kamieńsku mam pracę w szkole za 120 zł. Moje mieszkanie na Powiślu pełne dóbr, na które ciężko zapracowałam, legło w gruzy. Nie zostało nic. Zaczynam więc od zera. Tu zaistniał przypadek. Spotkała mnie cyganka, która wymusiła wręcz na mnie, by mi powróżyć. Zastrzegała, że jeśli coś skłamie, to jej nie zapłacę. Przystałam na jej propozycję i słuchałam uważnie, a potem już z podziwem. Powiedziała, że jestem z daleka i noszę inne nazwisko, ale szczególnie mocno przyjęłam tekst: „Wrócisz w rodzinne strony".

Mój dom rodzinny w Biłgoraju został doszczętnie spalony. Niemcy zacierali ślady zbrodni w budynku należącym do gestapo. Zbiór skór dużej wartości zniknął bez śladu. Cegły z domu też się ludziom przydawały. Chętnym zakupu tego zniszczonego domu i placu został pan Ardylewski. Pieniądze przedwojenne wystarczyły na półtora roku. Rozpoczęłam studia na UMCS w Lublinie, wydział mojej ulubionej matematyki. Kłopoty ze zdrowiem i ciężka sytuacja materialna spowodowały, że wróciłam do Biłgoraja. Pracę zapewnił nieoceniony prof. Adamczyk. Etat w szkole, a potem zajęcia praktyczne i uzupełniające w sierocińcu na Zamojskiej. Kierowniczką była pani Piekarska. Wpadłam w wir pracy – douczanie młodzieży, korepetycje z matematyki i dużo zajęć społecznych. Założyłam rodzinę i zaczął się „zwykły dzień jak co dzień". Cieszyłam się, że żyję, że jakoś się układa. Coraz częściej brzmiała mi w uszach błagalna prośba ojca: „Boże! Opiekuj się naszym dzieckiem".

Gabriela Gorzandt tym zdaniem kończy swoje opowiadanie, które skrzętnie zanotowałem w grudniu 2008 r.

Kazimierz Szubiak

REKLAMA

Zaproszenie

Z okazji „Jana" imiennik zaprasza dn. 24 czerwca w godz. 12-20, szczególnie cyklistów i znajomych, do odwiedzenia oryginalnej kaplicy „OSTATNIA WIECZERZA" wg Leonarda da Vinci i nie tylko kaplicy w Nadrzeczu 40 „B". W kaplicy będzie możliwa kontemplacja, a obok spożycie przywiezionego prowiantu. Gospodarz wręczy niespodziankę. Postój rowerów na działce przy garażu. Pieski w tym dniu będą witać pokojowo.

Biłgorajczyk

ALEKSANDRÓW Opłaty

Rolniku, płacz i płać

Radni gminy Aleksndrów wprowadzili stawki za jakie rolnicy, będą mogli odpady pochodzące z działalności rolniczej oddać do Punktu Selektywnej Zbiórki Odpadów Komunalnych.

Konieczność pobierania opłat od rolników wprowadziła ustawa o utrzymaniu czystości i utrzymaniu porządku w gminach. Podczas sesji Rady Gminy Aleksandrów zasady zmian wyjaśniła **Bogumiła Kotwica**. Odpady z folii, sznurek, a także opony z gospodarstwa rolnego rolnik może odpłatnie oddać do PSZOK-u. – *Stwarzamy rolnikom taką możliwość. Tego typu odpady mogą tam przywieźć* – wyjaśniała. Wójt **Józef Biały** informował, że taki punkt będzie znajdował się w Aleksandrowie II, w pomieszczeniach za mleczarnią, gdzie jest plac wyłożony kostką brukową.

W myśl uchwały rolnicy będą musieli zapłacić 0,50 zł za 1 kg oddanej folii, 0,60 zł za 1 kg sznurka, 0,4 zł za 1 kg opony o średnicy do 170 cm. Natomiast oddanie 1 kg opony o średnicy powyżej 170 cm będzie kosztowało 0,60 zł. Stawki obowiązują od 1 lipca br.

Przeciwny tym stawkom był radny Andrzej Borowiec. Zaznaczył, że mieszkańcy musieli zmierzyć się z podwyżką opłat za śmieci. Teraz na rolników nakładane są dodatkowe opłaty. Zauważył, że oddanie jednej opony będzie kosztowało 60 zł. To spory wydatek. – *Moja propozycja jest taka, żeby ustalić stawki za symboliczną kwotę 5 groszy. Zaproponowane stawki są wysokie i wpływają na egzystencję rolnictwa* – podkreślał radny **Andrzej Borowiec.**

Wójt Biały stwierdził, że również chciałby, aby stawki były niskie. Takiej możliwości jednak nie ma. – *Jeśli okaże się, że mamy tego mało, to będzie tanio. Jeśli szybko nazbieramy opon, to są dla nas duże koszty. Zebrane opony trzeba zwieźć do Krakowa. Nie możemy zrobić za symboliczną stawkę, bo i tak będziemy do tego dokładać* – mówił wójt. Dodał, że ustawa nakłada odpłatne zbieranie opon, folii i sznurka z działalności rolniczej. – *Jeśli okaże się, że może być taniej, to uchwałę w każdej chwili możemy zmienić. Nie możemy zrobić bardzo tanio i stworzyć furtki, aby do naszej gminy trafiały opony z innej gminy* – dodał.

Red.

Z MIASTA BIŁGORAJ Inwestycje

Będą zmiany, są utrudnienia

Trwa przebudowa skrzyżowania ulic Nadstawna i Lubelska. Przez kilka miesięcy mieszkańcy muszą liczyć się ze sporymi utrudnieniami. Jednak już od sierpnia wszyscy będziemy mogli korzystać z długo wyczekiwanego ronda.

Inwestycja rozpoczęła się w połowie maja i potrawa do sierpnia. Do tego czasu kierowcy będą musieli liczyć się z utrudnieniami. Na ul. Lubelskiej obowiązuje ruch wahadłowy z jednoczesnym zamknięciem wlotów od strony Placu Wolności i ul. Nadstawnej. To spore utrudnienie dla kierowców, szczególnie biorąc pod uwagę fakt, że ul. Lubelska jest jedną z bardziej ruchliwych na terenie miasta.

Inwestycję o wartości 1 mln zł realizuje Zarząd Dróg Powiatowych. Środki pochodzą z budżetu powiatu i miasta Biłgoraj. Przebudowa skrzyżowania obejmuje wykonanie robót: przebudowa nawierzchni, przebudowa chodników, roboty ziemne, rozbiórkowe i wykończeniowe, wykonanie elementów stałej organizacji ruchu, budowa sieci kanalizacji deszczowej, przebudowa oświetlenia ulicznego.

Powstające rondo z pewnością zwiększy bezpieczeństwo na tym newralgicznym skrzyżowaniu. Każdego roku dochodziło tam do kilkunastu kolizji i wypadków. Mieszkańcy wiele lat prosili o wybudowanie ronda, ponieważ ono ogranicza prędkość, która jest powodem wielu nieszczęść na tym skrzyżowaniu.

To nie jedyne zmiany, jakie występują w okolicach „rynku". Trwa rewitalizacja Placu Wolności. – *W środę 10 czerwca od wczesnych godzin porannych droga po południowej stronie Placu Wolności zostanie otwarta dla ruchu pojazdów. Przypominamy, że ta droga została wyłączona z ruchu 23 lipca 2019 r.* – informuje **Paweł Jednacz,** rzecznik prasowy w Urzędzie Miasta Biłgoraj. Dodaje, że wówczas po południowej stronie biłgorajskiego rynku rozpoczęły się prace związane z rewitalizacją Śródmieścia Biłgoraja.

Red.

Rajd rowerowy

W niedzielne południe 14 czerwca spod siedziby Polskiego Czerwonego Krzyża przy ul. 3 Maja w Biłgoraju wyruszył Rajd Rowerowy Honorowych Dawców Krwi. Zorganizowany on został w naszym mieście już po raz piąty.

Organizatorami wydarzenia byli Zarząd Rejonowy Polskiego Czerwonego Krzyża w Biłgoraju oraz Grupa Rowerowa PTTK Biłgoraj.

– *14 czerwca przypada Światowy Dzień Honorowego Krwiodawstwa, z tej racji jechaliśmy dziś pod hasłem „Doceniamy Cichych Bohaterów – Honorowych Dawców Krwi"* – mówi Tomasz Bryła z biłgorajskiego oddziału Polskiego Czerwonego Krzyża. Podczas niedzielnego wydarzenia mieszkańcy Biłgoraja mogli wziąć udział nie tylko w rajdzie rowerowym, ale też skorzystać z innych aktywności sportowych, np. nordic walking, biegi czy spacery indywidualne. Trasę ok. 20 kilometrów na rowerach pokonało kilkudziesięciu uczestników w różnym wieku. Wiodła ona przez Biłgoraj, Wolę Małą, Wolę Dużą, Rapy Dylańskie, prowadząc nad zalew Bojary, gdzie wszystkie aktywności sportowe zakończyły się ogniskiem.

Każdy uczestnik otrzymał pamiątkowe gadżety. Wydarzenie to odbywało się pod patronatem Starosty Biłgorajskiego Andrzeja Szarlipa.

Red.

BIŁGORAJ Edukacja

Sukces Filipa

Filip Wróbel, uczeń klasy pierwszej o profilu medycznym I Liceum Ogólnokształcącego im. ONZ w Biłgoraju, uzyskał tytuł laureata etapu okręgowego i tytuł finalisty etapu centralnego XXXV Olimpiady Wiedzy Ekologicznej.

Licealista zajął III miejsce w etapie okręgowym za pracę badawczą pt. „Analiza i ocena problemu wysokiego poziomu niskiej emisji zanieczyszczeń powietrza na terenie Biłgoraja i okolic oraz praktyczny plan zmierzający do jego rozwiązania".

Do etapu okręgowego zakwalifikowano 74 uczniów z 36 szkół średnich województwa lubelskiego. Ich zadaniem było przygotowanie samodzielnej pracy badawczej na temat: „Oceń i wskaż, która dziedzina ochrony środowiska w miejscu Twego zamieszkania wymaga pilnych działań oraz podaj praktyczny plan naprawczy, zmierzający do korzystnych zmian". Spośród 74 uczniów tylko 25 podjęło się przygotowania pracy badawczej.

Komisja konkursowa pod przewodnictwem prof. dr. hab. Bogusława Sawickiego, przewodniczącego Rady Zespołu Lubelskich Parków Krajobrazowych, po analizie indywidualnej nadesłanych prac wybrała siedmiu laureatów etapu okręgowego XXXV OWE, którzy uzyskali jednocześnie tytuły finalistów etapu centralnego olimpiady.

Filipa do olimpiady przygotowała Barbara Zielińska.

I LO im. ONZ

BISZCZA Powiatowy Inspektorat Weterynarii w Biłgoraju

BISZCZA

Dzik z włośnicą

W drugiej połowie maja br. na terenie gminy Biszcza odstrzelony został dzik, u którego wykryto groźną dla człowieka chorobę włośnicę. Zakażenie nią u ludzi skutkować może nawet śmiercią. Ostatni potwierdzony przypadek włośnicy w naszym powiecie miał miejsce kilka lat temu.

fot. red.

– *W ostatnim czasie, 18 maja br., stwierdziliśmy jeden przypadek włośnicy u odstrzelonego dzika. Potwierdzono dużą inwazję pasożytów. Mięso z tego dzika zostało skierowane do utylizacji. Próbka w kierunku gatunkowości włośnia została wysłana do Państwowego Instytutu Weterynaryjnego Państwowego Instytutu Badawczego w Puławach* – informuje w rozmowie z NOWą Gazetą Biłgorajską Powiatowy Lekarz Weterynarii w Biłgoraju lek. wet. **Jacek Sak**.

Odstrzały dzików odbywają się na podstawie Rozporządzenia Wojewody Lubelskiego. W ubiegłym roku wydane było rozporządzenie Powiatowego Lekarza Weterynarii w Biłgoraju o odstrzale sanitarnym dzików ze względu na występowanie afrykańskiego pomoru świń.

Dzik, u którego wykryto włośnie, został zbadany w biłgorajskim laboratorium metodą wytrawiania z użyciem mieszadła magnetycznego.

U świń rzadko spotyka się włośnicę, natomiast w przypadku dzików jest to choroba, która w powiecie biłgorajskim wykrywana jest raz na kilka lat. Często przenoszą ją gryzonie.

– *Włośnica dla człowieka jest bardzo groźna, dlatego wszystkie dziki oraz świnie są badane w jej kierunku przed spożyciem mięsa* – wyjaśnia Powiatowy Lekarz Weterynarii w Biłgoraju. – *Larwy włośni, po spożyciu zarażonego mięsa lub przetworu mięsnego, przedostają się do przewodu pokarmowego człowieka, skąd migrują po całym organizmie w krwioobiegu i usadawiają się w narządach wewnętrznych i mięśniach szkieletowych, w największej ilości w mięśniach przepony, żuchwy, mięśniach międzyżebrowych, gardła, języka i karku. W zależności od wielkości inwazji pasożytów u zakażonego człowieka występują różne objawy, od zaburzeń żołądkowo-jelitowych, poprzez bóle mięśniowe, podwójne widzenie a w skrajnych przypadkach nawet może dochodzić do porażenia mięśni międzyżebrowych, mięśni przepony co prowadzi do zgonu przez uduszenie* – precyzuje lek. wet. **Jacek Sak**.

Z tego powodu mięso wszystkich świń i dzików, które ma być spożywane przez ludzi, podlega obowiązkowi badania w kierunku włośni. Niedostosowanie się do tego przepisu skutkuje nałożeniem mandatu karnego do 500 złotych.

Red.

BIŁGORAJ Edukacja

Promują szkołę

Młodzież z Zespołu Szkół Zawodowych i Ogólnokształcących w Biłgoraju nagrała film promujący szkołę. Podczas nagrań wykorzystano pomysłowość i inwencję młodych ludzi.

Film ten pokazuje, że szkoła to nie tylko lekcje, ale również ciekawe praktyki zawodowe, spotkania z wyjątkowymi ludźmi, podróże, możliwość działalności w organizacjach młodzieżowych. Jest miejscem, gdzie nawiązuje się przyjaźnie i miło spędza czas.

Zespół Szkół Zawodowych i Ogólnokształcących w Biłgoraju jest szkołą, w której każdy może znaleźć swoje miejsce, zdobyć ciekawy zawód i rozwinąć talenty. Szkoła to nie tylko dobrze wyposażone pracownie, nowoczesne boisko, ale przede wszystkim przyjaźnie nastawieni ludzie, którzy tworzą jej społeczność, czyli nauczyciele i uczniowie. Film można obejrzeć na stronie internetowej NOWej Gazety Biłgorajskiej: www.gazetabilgoraj.pl.

Red.

Z MIASTA BIŁGORAJ Wyniki

BIŁGORAJ

Konkurs Działaj Lokalnie rozstrzygnięty

13 grantobiorców otrzymało dotacje w ramach konkursu „Działaj Lokalnie". Granty przyznano na łączną kwotę 55 tysięcy złotych.

To już dwunasta edycja konkursu grantowego „Działaj Lokalnie". W tym roku dotacje przyznano 13 wnioskodawcom. Są to instytucje, organizacje i grupy nieformalne z powiatu biłgorajskiego i gminy Zwierzyniec. Wnioski dotyczyły działań z zakresu kultury, sportu, turystyki, edukacji i zdrowia.

Dofinansowane wnioski:

„Tworzymy szkolną telewizję" – Stowarzyszenie Inicjatyw Edukacyjnych „Piątka" – 3000 zł

„Ozonem w koronawirusa" – Widzialna ręka Biłgoraj i okolice – 6000 zł

„Niech się dzieje!" – Stowarzyszenie Noodles Stage – 6000 zł

„Biłgoraj EKOChallenge" – EKOChallenge – 3100 zł

„Edukacja w obliczu pandemii koronawirusa" – Nie Wirusowi – 5000 zł

„Męskie śpiewanie" – Gminny Ośrodek Kultury w Biłgoraju (wnioskodawca) – Męski Zespół Śpiewaczy z Bukowej (realizator) – 4590 zł

„Zapomniani pionierzy w Puszczy Solskiej" – Ochotnicza Straż Pożarna w Brodziakach – 2700 zł

„Zabrali nam dzieciństwo – część II – zbieramy wspomnienia wojenne" – Grupa Rekonstrukcji Historycznej im. por. Konrada Bartoszewskiego ps. „Wir" z Biłgoraja – 2910 zł

„Szlakami leśnymi" – Miłośnicy lasów biłgorajskich – 6000 zł

„Izba Muzealna w Zwierzyńcu" – Towarzystwo Miłośników Zwierzyńca – 5700 zł

„Na żółto i na niebiesko – optymistyczna kreacja przestrzeni lokalnej po/w trakcie/ pandemii" – Gminny Ośrodek Kultury w Goraju (wnioskodawca) – Nieformalna Grupa Aaricia (realizator) – 4000 zł

„Wiedza i sŻycie" – Koło Gospodyń Wiejskich w Tarnogrodzie – 3000 zł

„Świat Małego Odkrywcy – kącik zabaw dla dzieci – Biblioteka Publiczna Gminy Tereszpol (wnioskodawca) – Przyjaciele Biblioteki (realizator) 3000 zł.

W ramach tegorocznego konkursu złożono 20 wniosków z powiatu biłgorajskiego i gminy Zwierzyniec.

– *Cieszę się, że wokół naszej placówki powstała grupa „Przyjaciele Biblioteki". W jej skład wchodzi kilkanaście osób, którym leży na sercu dobro najmłodszych dzieci. Realizowany projekt ma na celu rozbudowanie ciekawej oferty spędzania wolnego czasu dla najmłodszych dzieci z gminy Tereszpol poprzez zorganizowanie przyjaznego miejsca, otwartego na potrzeby najmłodszych, w którym poprzez wspólną zabawę można uczyć się, realizując jednocześnie swoje zainteresowania* – informuje **Magdalena Marzec,** dyrektor Biblioteki Publicznej Gminy Tereszpol.

Dążeniem Fundatora programu „Działaj Lokalnie" jest powstanie społeczeństwa zdolnego do samoorganizacji i współpracy przy zaspokajaniu wspólnych potrzeb. By to osiągnąć, niezbędni są animatorzy i liderzy, którzy organizują społeczne działanie, a następnie promują je w lokalnym środowisku. Program „Działaj Lokalnie" wspiera aktywność obywatelską – wolontariat, filantropię, partnerstwo.

Skład komisji, która oceniała wnioski: Jan Szulc (przedsiębiorca, społecznik), Stefan Oleszczak (były burmistrz Biłgoraja, emeryt, społecznik), Halina Maciocha (pracownik BARR S.A., społecznik).

Program „Działaj Lokalnie" jest przedsięwzięciem Polsko-Amerykańskiej Fundacji Wolności (PAFW), realizowanym przez Akademię Rozwoju Filantropii w Polsce (ARFP) oraz Sieć Ośrodków Działaj Lokalnie.

Red.

JÓZEFÓW Inwestycje

JÓZEFÓW

Powstanie ścieżka rowerowa

W Długim Kącie w gminie Józefów powstanie długo wyczekiwana ścieżka rowerowa. Ma ona zaledwie kilkaset metrów, jednak bardzo duże znaczenie dla rowerzystów.

Prace nad ogłoszeniem przetargu trwały długo. – *Zarząd Dróg Wojewódzkich sygnalizował nam dodatkowe wymogi. Dostarczaliśmy dokumenty* – mówi burmistrz Józefowa Roman Dziura. Zaznacza, że przy inwestycji musi być dodatkowo ustalona i zatwierdzona organizacja ruchu. – *Miejmy nadzieję, że uporamy się i wszystkie problemy rozwiążemy* – dodaje. A tych, niestety, nie brakuje. Inwestor zasygnalizował, że część ścieżki wiedzie przez grunt jednego z mieszkańców oraz teren gminny.

Długość ścieżki to zaledwie 240 m. Odcinek jest niewielki, ale niezwykle ważny dla bezpieczeństwa rowerzystów. – *Jest to bardzo ważne zadanie ze względu na bezpieczeństwo i wygodę turystów oraz mieszkańców. Chodzi o brakujące 240 metrów ścieżki, która teraz kończy się przed drogą wojewódzką. Trzeba więc pokonać w poprzek bardzo ruchliwą trasę, a biorąc pod uwagę, że wspomniany odcinek znajduje się na łuku, jest to bardzo niebezpieczne* – mówił burmistrz Roman Dziura.

Władze gminy Józefów zwróciły się do samorządu województwa lubelskiego z prośbą o wspólne realizowanie przedsięwzięcia. Zarząd Dróg Wojewódzkich w Lublinie będzie realizował inwestycję. Koszt zadania to kwota sięgająca blisko 200 tys. zł. Samorządy gminy Józefów oraz województwa lubelskiego przekażą na ten cel po 91 tys. zł.

Red.

Stanisław Pojasek – ikona biłgorajskiej Służby Zdrowia

Mówi się o nim żartobliwie, że powierzył swój los przypadkowi. I słusznie, bo to on zadecydował, że zostanie lekarzem. Niewiele jednak brakowało, by stał się historykiem, ponieważ napisał dwa podania na studia, które zakleił w oddzielnych kopertach. Na szczęście dla nas tylko jedną z nich wysłał na adres Uniwersytetu im. Jana Kazimierza we Lwowie.

Jak wiemy, padło wtedy na medycynę, a ściślej mówiąc na chirurgię i położnictwo, jakby na potwierdzenie tego, że bezgraniczna służba bliźnim ma być jego życiowym powołaniem. Kiedy w listopadzie 1934 roku przybył do Biłgoraja, lekarzem powiatowym, a zarazem kierownikiem Ośrodka Zdrowia PCK był młodziutki dr Józef Kulesza, który z pomocą personelu tejże placówki oraz Kasy Chorych i Szpitala Powiatowego, stawiał lokalną Służbę Zdrowia na nogi.

Ale dopiero jemu zawdzięczamy to wszystko, począwszy od zmiany oświetlenia naftowego na elektryczne w objętym zakładzie opieki zdrowotnej (i to zaledwie po 5 latach od uruchomienia elektrowni, zbudowanej wg projektu inż. Szafnickiego ze Lwowa), przez ciągłe modernizowanie go, po organizację Liceum Medycznego Pielęgniarstwa, istniejącego do dzisiaj w tym mieście.

W dodatku dał się poznać w międzyczasie jeszcze jako wielki patriota, któremu losy ojczyzny nie były obojętne, a przy tym również jako wybitny specjalista – chirurg ginekolog, co wielu początkujących lekarzy z całego województwa lubelskiego przyciągnęło do Biłgoraja, z nadzieją doskonalenia u jego boku swych umiejętności.

Tym samym wypełnił przyrzeczenie ze studiów lekarskich, polegające na udaniu się do najbardziej zacofanego regionu Polski po uzyskaniu dyplomu, by w ten sposób służyć potrzebującym po wskrzeszeniu ojczyzny.

Dlatego od momentu objęcia szpitala biłgorajskiego wykazywał nieustannie wielki heroizm w trosce o jego rozwój, którego nie powstrzymał nawet wybuch II wojny światowej i trudne lata okupacji czy straszne czasy stalinizmu w powojennym państwie. Wręcz odwrotnie, te tragiczne wydarzenia w ogóle nie zgasiły jego ducha, lecz jeszcze bardziej motywowały go do niesienia pomocy tym, którzy jej oczekiwali. Powtarzając za redaktorem Wojciechem Białasiewiczem, „bez cienia patosu możemy mówić o jego placówce, iż w przekroju swej działalności, stanowiła prawdziwy przykład służby społeczeństwu oraz patriotycznego zaangażowania jej pracowników", zaś przejaw troski samego dyrektora o dobro innych urósł dzisiaj do rangi wiecznego symbolu.

Poznajmy go zatem bliżej.

Stanisław Pojasek urodził się 28 sierpnia 1898 roku we wsi Święty Stanisław na ziemi halickiej, w wielodzietnej rodzinie chłopskiej.

Po ukończeniu szkoły powszechnej swą dalszą edukację mógł kontynuować tylko dzięki życzliwości ludzkiej. Pomogli mu w tym państwo Lachowscy, właściciele prywatnego gimnazjum we Lwowie. Dzięki nim przyszły doktor znalazł się w nowej szkole w Stanisławowie. Niestety jego naukę przerwał wybuch I wojny światowej, w której wziął czynny udział, dostając się już w 1915 do niewoli rosyjskiej. Po dwu latach tułaczki dotarł szczęśliwie do Rostowa nad Donem, gdzie jako młody chłopak zaczął pracować na swoje utrzymanie. Tam też ukończył szkołę średnią w miejscowym gimnazjum.

Po zakończeniu wojny powrócił do Polski, by po raz drugi złożyć egzamin dojrzałości, tym razem we Lwowie. Dopiero w tym mieście, jak wspomniano wyżej, rozpoczął studia medyczne na Uniwersytecie Jana Kazimierza. W trakcie nauki chwytał się nadal każdego zajęcia, by móc zostać lekarzem. Stąd pracował m.in. w rozlewni wina, na kolei, w banku, a nawet jako statysta w Operze Lwowskiej, co doskonale odzwierciedla ówczesny stan finansowy wielu tamtejszych studentów.

Po uzyskaniu dyplomu doktora w 1928 roku złożył wraz z kolegami ślubowanie, iż uda się tam, gdzie będzie brakowało wszystkiego, zarówno niezbędnego sprzętu medycznego, jak i zaplecza socjalnego. I słowa dotrzymał.

Przez krótki czas pracował jako laborant w Krynicy, pogłębiając swą wiedzę medyczną, a potem jako sekundariusz (asystent) w Szpitalu Powszechnym w Przemyślu, uzyskując specjalizację w dziedzinie chirurgii. W międzyczasie, jako ppor. rezerwy odbył tam także ćwiczenia w wojskowym Szpitalu Okręgowym Korpusu Nr X.

Z tego miasta przybył do Biłgoraja, by objąć stanowisko dyrektora szpitala, którym odtąd był nieprzerwanie przez 32 lata. Po przejęciu tej biednej placówki zdrowia w 1934 roku, rozpoczął szybko jej modernizację, nie zaniedbując przy tym pacjentów. Każdy dzień rozpoczynał od wizyty u nich. Później operował lub udzielał potrzebującym koniecznych porad, nie biorąc od ubogich ani grosza. Często sam jeszcze dawał im na leki, by nie zostawić nikogo bez pomocy.

Zasadniczo całe dnie spędzał w szpitalu, w którym wszystko trzeba było organizować prawie od początku. Na jego wyposażeniu znajdowały się bowiem tylko 34 drewniane prycze z kocami, ulokowane na trzech oddziałach: chirurgicznym, wewnętrznym i położniczym. Własnym sumptem, z pomocą oddanych współpracowników, doprowadził najpierw do zakupu pościeli dla chorych, po czym wyeliminował niezdrowe oświetlenie naftowe, zastępując je elektrycznym.

Następnie przy wsparciu władz miejskich wymienił prymitywne prycze na wymagane metalowe łóżka i rozpoczął modernizację budynków szpitalnych. Do wybuchu II wojny światowej udało mu się ponad dwukrotnie zwiększyć ilość łóżek, ponadto otworzyć oddział zakaźny oraz wybudować kuchnię, poczekalnię, gabinet lekarski, kancelarię, kostnicę, piec do spalania odpadów pooperacyjnych, mieszkanie dla personelu i nowy pawilon. Można śmiało powiedzieć, że w sumie dokonał tego wszystkiego sam. Jego sława, jako dobrego chirurga oraz położnika, zaczęła coraz bardziej docierać do wielu miast. Ludzie zaczęli zjeżdżać się do niego zewsząd. Niestety zbliżała się już II wojna, więc dodatkowo musiał zająć się jeszcze gromadzeniem leków, materiałów opatrunkowych, bielizny i żywności.

Z powodu mobilizacji nie dokończył tego zadania, gdyż już 30 sierpnia 1939 objął funkcję dowódcy Kompanii Sanitarnej w Lublinie. Podczas walk wrześniowych dostał się powtórnie do niewoli sowieckiej. Cudem uniknął losu polskich żołnierzy w Katyniu, uciekając z kolumny jeńców w gęste zarośla. Do Biłgoraja wrócił szczęśliwie 4 października. Zastał wówczas szpital oraz sąsiednie domy przepełnione ciężko rannymi żołnierzami WP i ludnością cywilną.

Od razu przystąpił do organizowania im pomocy. Jego wielkie zaangażowanie, przy wsparciu lokalnego społeczeństwa, zaowocowało ocaleniem wielu żołnierzy przed transportem do obozów jenieckich, co groziło nawet jemu od końca października 1939 roku. Tylko ze względu na brak lekarzy Niemcy pozostawili go na miejscu. (Później z narażeniem życia pomagał walczącym członkom państwa podziemnego). W zasadzie ratował każdego, kogo tylko mógł, wprowadzając w błąd wizytujących szpital gestapowców. Do końca 1943 udało mu się tu ukryć i wyleczyć 271 osób.

Istotną rolę odegrał również w szeregach konspiracji, gdyż po przybyciu do Biłgoraja kilku studentów medycyny, w tym trzech podchorążych Sanitarki Warszawskiej (ppor. Lucjana Kopcia ps. „Radwan", ppor. Tadeusza Błachuty ps. „Oldan", ppor. Zbigniewa Krynickiego ps. „Korab"), rozpoczął już od jesieni 1940 specjalistyczne szkolenie kadr medycznych dla potrzeb ruchu oporu, jako zaprzysiężony lekarz miejscowej AK o pseudonimie „Dr Adam".

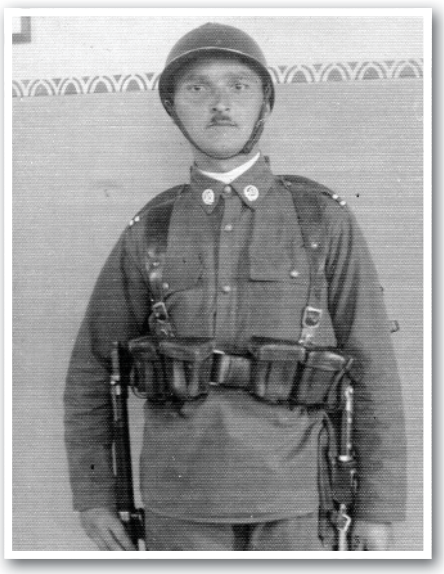

▲ *Dr ppor. Stanisław Pojasek Przemyśl 1933*

Do końca II wojny św. zorganizował jeszcze dwie zamiejscowe filie swego szpitala miejskiego, tzn. w Tarnogrodzie i Frampolu, które oprócz ludności cywilnej miały objąć opieką medyczną właśnie partyzantów, a także przyczynił się w maju 1944 do powstania ich Szpitala Leśnego, kryptonim „665".

Za „wybitną pracę w konspiracji" otrzymał już miesiąc później od Komendanta Obwodu AK Biłgoraj „Orszy" (kpt. Józefa Gniewkowskiego), z rozkazu zwierzchnika Inspektoratu Zamojskiego, Złoty Krzyż Zasługi z Mieczami. Po zakończeniu działań wojennych rozpoczął kolejną modernizację placówki zdrowia w Biłgoraju. Kosztem 9 milionów zł z pomocą tutejszego społeczeństwa skończono już w 1950 nadbudowę piętra na starym szpitalu, a w 1960 po dalszej jego rozbudowie liczba łóżek wzrosła z 34 do 270, zaś lekarzy zwiększyła się niemal do 10 osób.

Nic więc dziwnego, że jeszcze w 1948 Prezydium PRN, w uznaniu jego zaangażowania, postanowiło odznaczyć go również Złotym Krzyżem Zasługi, „za podnoszenie poziomu medycznego szpitala miejskiego oraz bezinteresowną pomoc partyzantom i najbiedniejszym mieszkańcom powiatu biłgorajskiego". Należy tu wspomnieć jeszcze o darowiźnie, w której obok lekarza powiatowego dr. Mieszkowskiego pośredniczył szwagier dyrektora, czyli o pierwszym aparacie rentgenowskim, niezbędnym nie tylko dla chirurgii, jaki trafił do zniszczonego miasta zaledwie 5 lat po wojnie, w formie pomocy armii amerykańskiej.

Pod koniec 1962 roku dr Pojasek przyczynił się ponadto do powstania profesjonalnej szkoły pielęgniarskiej, zwanej obecnie Medycznym Studium Zawodowym. Mimo ciężkiej choroby nadal uczestniczył także w życiu tutejszego szpitala, gdyż na emeryturę odszedł dopiero 31 sierpnia 1966. Wówczas otrzymał Krzyż Kawalerski Orderu Odrodzenia Polski, ponadto Odznakę Tysiąclecia, a przy okazji jeszcze Odznakę Wzorowego Pracownika Służby Zdrowia. Wcześniej uhonorowano go również Krzyżem Partyzanckim, Medalem X-lecia PRL oraz Medalem Zwycięstwa.

Dr Stanisław Pojasek zmarł na rozedmę płuc we własnym ośrodku zdrowia 26 stycznia 1967 roku. W ostatniej drodze towarzyszyła mu rzesza ludzi, szczerze wdzięcznych za jego wielki wkład w rozwój opieki zdrowotnej na ziemi biłgorajskiej.

Piotr Flor

Prezes Biłgorajskiego Towarzystwa Regionalnego

Apel Fundacji Fundusz Lokalny Ziemi Biłgorajskiej

Publikując skrócone fragmenty książki pt. „Historia filantropii na Ziemi Biłgorajskiej", chcemy pokazać, że idea bezinteresownej pomocy to nie są tylko puste słowa. Dzięki sylwetkom lokalnych filantropów, którzy wspierali nasze otoczenie, chcemy dać Państwu pewien wzór do naśladowania i prosić o wsparcie zbiórki na respirator dla nas wszystkich, ponieważ nie mamy pojęcia, jak będzie przebiegała epidemia koronawirusa w przyszłości ani nie wiemy, kto z nas będzie kiedyś tego sprzętu potrzebował?

Dlatego już teraz zatroszczmy się o wspólne, bezpieczniejsze jutro i wpłaćmy chociaż symboliczną złotówkę na ten cel! Bank Spółdzielczy w Księżpolu, nr konta: 22 9614 0008 2005 0007 5819 0001, z dopiskiem: „Zbiórka na respirator".

Fundacja Fundusz Lokalny Ziemi Biłgorajskiej

TARNOGRÓD Kultura

Recytowali wiersze

W Tarnogrodzkim Ośrodku Kultury odbyły się eliminacje gminne 53. Wojewódzkiego Turnieju Poezji Dziecięcej, którego organizatorem jest Młodzieżowy Dom Kultury „Pod Akacją" w Lublinie. Zgłoszenia przyjmowane były on-line. Uczestnicy nagrywali wiersze lub fragmenty prozy, a jury oceniało ich, oglądając przesłane filmiki.

Miło nam poinformować, że do 53. Wojewódzkiego Turnieju Poezji Dziecięcej zostały nominowane następujące uczestniczki eliminacji gminnych:

Oliwia Huppental (lat 7),
Maja Kurzydło (lat 7),
Wiktoria Zając (lat 7).

Uczestniczki konkursu oceniane były według następujących kryteriów:

dostosowanie tekstu do możliwości interpretacyjnych recytatora,
interpretacja utworu,
kultura słowa,
ogólny wyraz artystyczny.

Dziękujemy wszystkim uczestniczkom i życzymy dalszych sukcesów. Gratulujemy nominowanym i trzymamy kciuki!

TOK

Wiktoria Zając

Oliwia Huppen

Maja Kurzydło

BIŁGORAJ Sport

Zatopili marzannę i ruszyli na Wiosenny Rajd Rowerowy

W niedzielne przedpołudnie 7 czerwca sprzed Ośrodka Sportu i Rekreacji w Biłgoraju wyruszyła na rowerach grupa kilkudziesięciu osób. Wiosenny Rajd Rowerowy był długo oczekiwanym wydarzeniem przez wszystkich uczestników, a to z powodu wcześniejszego zakazu organizacji tego typu wydarzeń.

Ponad siedemdziesiąt osób rowerami pokonało 35 km, jadąc głównie terenami leśnymi. Wydarzenie zostało zorganizowane przez Ośrodek Sportu i Rekreacji w Biłgoraju oraz grupę rowerową Polskiego Towarzystwa Turystyczno-Krajoznawczego w Biłgoraju.

Cele, które przyświecają organizatorom Wiosennego Rajdu Rowerowego, to:

połączenie aktywnego wypoczynku ze spotkaniem w gronie przyjaciół, rodziny i znajomych, relaksem i zabawą,

promocja biłgorajskiego zalewu, jako bazy rekreacyjno-wypoczynkowej dla miłośników turystyki rowerowej,

poznanie walorów przyrodniczych i kulturowych Ziemi Biłgorajskiej i propagowanie zdrowego trybu życia i aktywnej formy wypoczynku.

Red.

BIŁGORAJ Edukacja

Zdolne uczennice

Uczennice klas graficznych z I Liceum Ogólnokształcącego im. ONZ w Biłgoraju zostały nagrodzone w XXIV Ogólnopolskim Konkursie Plastycznym „Życie bajką jest".

Nagrodę w kategorii grafika komputerowa otrzymała Magdalena Szyszka, natomiast wyróżnienia i kwalifikacje do wystawy otrzymały: Lidia Gozdecka, Michalina Wieczorek i Edyta Siwko. Na konkurs wpłynęło około 2 tys. prac plastycznych i graficznych z całej Polski.

Organizatorem konkursu był Młodzieżowy Dom Kultury im. Ireny Kwinto w Lidzbarku Warmińskim, a temat tegorocznej edycji brzmiał: „Bajkowe Czary-Mary". Zadaniem uczestników było przedstawienie własnych wyobrażeń dotyczących niezwykłego świata baśni z wróżkami, krasnalami, księżniczkami czy rycerzami.

Uczennice z klas graficznych do konkursu przygotowała Anna Dobraczyńska, nauczyciel grafiki komputerowej.

Red.

TUROBIN Na sygnale

Kolejny pijany kierowca zatrzymany

59-latek z gminy Turobin odpowie za kierowanie samochodem w stanie nietrzeźwości. Mężczyzna wsiadł za kierownicę toyoty, mając ponad półtora promila alkoholu w organizmie. Teraz grożą mu za to duże konsekwencje.

12 czerwca policjanci z Wydziału Ruchu Drogowego zatrzymali do kontroli drogowej kierującego toyotą. Jak się później okazało, kierującym pojazdem był 59-letni mężczyzna z gminy Turobin. –Badanie alkomatem przeprowadzone przez policjantów wykazało, że mężczyzna był nietrzeźwy, miał ponad półtora promila alkoholu w organizmie. Mężczyzna stracił prawo jazdy. Teraz odpowie przed sądem, grozi mu kara do dwóch lat pozbawienia wolności i wysoka grzywna

– informuje Agnieszka Pintal z biłgorajskiej policji.

Pamiętajmy. Najbardziej istotne jest to, że wsiadając za kierownicę w stanie nietrzeźwości, na niebezpieczeństwo narażamy nie tylko siebie, ale i przypadkowo spotkanych na swej drodze pieszych i kierujących.

Red.

BIŁGORAJ Akcja charytatywna

Biłgorajscy policjanci „pompowali" dla Wojtusia

#GaszynChallenge to akcja strażaków ochotników z Gaszyna. Zaczęło się od zbiórki na rzecz chorego na SMA Wojtusia Howisa z Galewic. Zasady są proste, osoby lub instytucje nominowane muszą wykonać 10 pompek, wpłacić minimum 5 zł lub w łatwiejszej wersji zamiast pompek wpłacić minimum 10 zł.

Każdy, kto ukończy wyzwanie, nominuje kolejne przynajmniej 3 osoby lub instytucje. Te mają 48 godzin na podjęcie i wykonanie zadania. Kwota potrzebna Wojtusiowi została zebrana, ale #GaszynChellenge trwa. Nadal zbierane są pieniądze na leczenie chorych dzieci!

Podczas trwania zbiórki dla Wojtusia z Galewic policjanci biłgorajskiej komendy otrzymali nominację od kolegów z KPP w Turku. Policjanci przyłączyli się do wsparcia wspólnej akcji niesienia pomocy małemu Wojtusiowi choremu na SMA. Kwota potrzebna na lek dla Wojtusia dzięki zaangażowaniu wielu osób i instytucji została zebrana. To jednak nie koniec. #GaszynChellenge trwa nadal.

Policjanci nie po raz pierwszy pomagają potrzebującym i zawsze chętnie angażują się w akcje niesienia pomocy. Policjanci Komendy Powiatowej Policji w Biłgoraju „pompowali" dla innych chorych na SMA dzieci, ponieważ akcja wciąż trwa. Policjantów wsparł ich komendant mł. insp. Marek Jamroz oraz jego zastępca mł. insp. Ryszard Smoluch. Zebrane przez biłgorajskich policjantów pieniądze zostaną przekazane na konto chorującego na SMA Frania Kępy z województwa zachodniopomorskiego.

Na Facebooku OSP Gaszyn zamieszczone są linki do skarbonek, gdzie trafiać będą fundusze potrzebne na leczenie chorych dzieci.

Do dalszej walki o zdrowie chorych dzieci została nominowana Komenda Państwowa Straży Pożarnej w Biłgoraju, Komenda Miejska Policji w Kielcach, Komenda Miejska Policji w Zamościu oraz Komenda Powiatowa Policji w Sokołowie Podlaskim.

„Pompujemy" dla dzieciaków!

JK/Lubelska policja

Prywatne gabinety lekarskie

Gabinet Stomatologiczny Ortodoncja

lek.stom. Ewa Fedak

pn., śr., czw.: 9.00-18.00

ul. Sienkiewicza 13a (naprzeciwko Szkoły Podstawowej nr 3)

Biłgoraj, tel. (84) 538-19-60

lek.stom. Joanna Kalita

Specjalista Ortodonta

przyjmuje w poniedziałki od godz. 13.00

Gabinet ortopedyczny traumatologia

lek. med. Krystian Romańczuk

Specjalista ortopeda-traumatolog

Biłgoraj, ul. Kościuszki 77 (obok „Apteki przy dworcu")

Pzyjmuje w piątki od godz. 17:00

Rejestracja: tel. 600 391 951 lub w Aptece

Protezoplastyka biodra i kolana

Ortopedia Stalowa Wola

Gabinet chirurgiczno - urologiczny

Dr n. med. Marek W. Łatkiewicz

Specjalista w zakresie chirurgii, urologii, seksuologii. Choroby prostaty, układu moczowego.

Przyjmuje w piątki w godz. 17.00-18.00.

Biłgoraj, ul. Polna 2a (obok apteki)

Tel. (84) 686-79-43

Tel. Kom. 607-071-872

Specjalistyczny gabinet chirurgiczno-gastrologiczny

dr n. med. Cezary Mirosław

Specjalista chirurg.

Przyjmuje w poniedziałki, od godziny 15.00

Biłgoraj, ul. Polna 2a

tel. 84 686 79 43, 603 778 722

Gabinet ortopedyczny traumatologia

lek. med. Marek Skiba

Specjalista ortopeda-traumatolog.

Przyjmuje: Biłgoraj, ul. Kościuszki 56 (Dom Handlowy SDH - obok apteki) poniedziałki: 16.30 - 18.30 środy: 17.30 - 19.00

Tarnogród, ul. Rynek 8 (z tyłu apteki mgr Bielak), w środy 15.15 - 16.30

Inne dni po uzgodnieniu telefonicznym: tel. 609-54-88-00

Pracownia badań psychologicznych

ANIMA

Katarzyna Żerebiec

NOWOŚĆ

- ***terapia uzależnień***
- ***badanie psychologiczne na posiadanie broni***

ANIMA oferuje badania psychologiczne:

- kierowców wszystkich kategorii prawa jazdy,

- instruktorów i egzaminatorów nauki jazdy,

- operatorów wózków widłowych oraz sprzętu budowlanego,

- kierowców pojazdów uprzywilejowanych,

- kierowców skierowanych przez policję

a także konsultacje psychologiczne

Biłgoraj, ul. Partyzantów 3a

tel. 694 199 370

www.pracownia-anima.pl

Specjalista chirurgii ogólnej i naczyniowej

lek. med. Michał Małysza

Przyjmuje co drugi poniedziałek od 17^{00}

rejestracja w aptece przy dworcu PKS

tel. (84) 686 71 77

Choroby naczyń

lek. med. Janusz Książek

Specjalista chirurgii ogólnej i naczyniowej

Przyjmuje w każdy wtorek w godz. 16:00-18:00

Biłgoraj, ul. Poprzeczna 3a (Konsylium)

Rezerwacja wizyt pod nr tel. (84) 686-56-88, w aptece – ul. Poprzeczna 3a lub osobiście w godzinach przyjęć

Specjalistyczny Gabinet Ginekologiczno-Położniczy

SPECJALISTA CHORÓB KOBIECYCH GINEKOLOG-POŁOŻNIK

lek. med. Amelia Witek-Łopaciuk

ul. Długa 41, Biłgoraj

Przyjmuje w środy i soboty od godziny 9^{00}

Rejestracja telefoniczna: 501-682-982

Aparaty słuchowe

ul. Partyzantów 10, Biłgoraj

tel. 84/686 53 13

refundacja NFZ

Bezpłatne badania słuchu

Sprzedaż, dostrajanie aparatów

WIZYTY DOMOWE!!!

Specjalistyczny Gabinet Ginekologiczno - Położniczy

lek. med. Anna Bulicz - Niewczas

Przyjmuje w czwartki od godz. 16.00

inne terminy po uzgodnieniu telefonicznym

tel. 604 577 626

Biłgoraj

ul. Berka Joselewicza 7u lok. 10

(Miasteczko Kresowe)

REKLAMA

Dyżury aptek w 2020 roku

Dyżur (2020 r.)	Adres apteki	Telefon
13.03.2020 – 19.03.2020	ul. Kościuszki 56	84 686 44 20
03.04.2020 – 09.04.2020	ul. Kościuszki 33	84 530 29 89
17.04.2020 – 23.04.2020	ul. Kościuszki 56	84 686 44 20
01.05.2020 – 07.05.2020	ul. Kościuszki 56	84 686 44 20
08.05.2020 – 14.05.2020	ul. 3-go Maja 87A	84 686 52 77
09.10.2020 – 15.10.2020	ul. 3-go Maja 87A	84 686 52 77
23.10.2020 – 29.10.2020	ul. Kościuszki 56	84 686 44 20

PRACOWNIA PSYCHOLOGICZNA

PRACOWNIA PSYCHOLOGICZNA

Anna Sanicka

BADANIA PSYCHOLOGICZNE:

- kierowców

wszystkich kategorii prawo jazdy

- na broń

Pomoc Psychologiczna:

- trudności wychowawcze z dziećmi
- zaburzenia zachowania i emocji u dzieci
- osób dorosłych, które znalazły się w trudnej sytuacji życiowej
- prowadzenie szkoleń

Możliwość umówienia się na dogodny termin.

Badania odbywają się w miłej i bezstresowej atmosferze.

tel. 694 772 050

Ul. Narutowicza 5, Biłgoraj

Gabinet Urologiczny

lek. med. Tomasz Ziółkowski

SPECJALISTA UROLOG

Przyjmuje:

w czwartki w godz. 16.00 -18.00

oraz pierwsza i trzecia sobota miesiąca w godz. 9.00 - 14.00

ul. Poprzeczna 3a (budynek Konsylium za Urzędem Skarbowym)

Informacja i możliwość rejestracji telefonicznej (84) 6865688 lub osobiście w godzinach przyjęć.

Urolog

dr n. med. Wojciech Dyś

Przyjmuje w soboty w godz. 10^{00} - 13^{00}

Biłgoraj, ul. Nadstawna 56B

Wcześniejsza rejestracja telefoniczna

(84) 685 76 28

(leki refundowane)

Spec. Gab. Laryngologiczny i Medycyny Pracy

lek. med. Danuta Gębala

LARYNGOLOG, specjalista laryngologii dziecięcej.

BADANIA DO PRACY: wstępne, profilaktyczne, okresowe

BADANIA KIEROWCÓW

BADANIE SŁUCHU

BADANIE NA BROŃ

Przyjmuje: pn., śr. 9.00 – 13.00

wt., czw. 13.00 – 17.00

tel. (84) 686-61-67

Biłgoraj, ul. Partyzantów 3

Stomatologia

Stomatologia dziecięca, zachowawcza, protetyka i ozonoterapia

lek. dent. Ewa Proć

tel. kom. 511-541-929

Biłgoraj, ul. Narutowicza 58 lok. 16

• OGŁOSZENIA •

Nieruchomości

POSIADAM DO WYNAJĘCIA

- **Lokal 31 mkw na I piętrze budynku przy ul. Kościuszki 75 (płytki, prąd, klimatyzacja, węzeł sanitarny, okno PCV, łazienka na korytarzu, winda). W tym samym budynku są inne biura usługowe, sklepy. 1500 zł/miesiąc + VAT Tel. 794 708 402**

- **Wynajmę** lokal ul. Nadstawna 45, wszystkie media, dogodna lokalizacja Tel. 731-960-105, (84) 686-15-09
- **Wynajmę w dobrej cenie w centrum Biłgoraja lokal przystosowany pod usługi kosmetyczne lub wizażystka. W lokalu jest już fryzjer znany na rynku biłgorajskim. Możliwość pracy od teraz Tel. 795-432-215**
- **Wynajmę** mieszkanie 2- pokojowe lub pokój w Biłgoraju, dobra lokalizacja. Tel. 576 654 037 Tel. 576 654 037
- **Wynajmę** mieszkanie 2- pokojowe lub pokój w Biłgoraju, dobra lokalizacja. Tel. 576 654 037 Tel. 576 654 037
- **Wynajmę** mieszkanie 2- pokojowe lub pokój w Biłgoraju, dobra lokalizacja. Tel. 576 654 037 Tel. 576 654 037
- **Wynajme** 3 pokojowe mieszkanie w bloku I piętro Biłgoraj. cena do negocjacji Tel. 791-930-919
- **Lokal handlowo-usługowy na parterze do wynajęcia o pow. 500 m2 w Biłgoraju przy ul. Kościuszki (centrum) nadający się na handel, usługi lub inne propozycje, duże witryny, parking, wszystkie media Tel. 601-092-411**

POSZUKUJĘ DO WYNAJĘCIA

- **Poszukuję** stancji w Biłgoraju lub okolicach Biłgoraja Tel. 782-254-478

KUPIĘ NIERUCHOMOŚĆ

- **Odkupię** prawo dzierżawy działki na ogródkach działkowych przy ul. Moniuszki w Biłgoraju Tel. 609-916-540

SPRZEDAM NIERUCHOMOŚĆ

- **Działka** budowlana w zacisznym miejscu, z planem zagospodarowania przestrzennego. Biłgoraj Tel. 602-438-932
- **Sprzedam działkę budowlaną w Biłgoraju z planem zagospodarowania Tel. 602-438-932**
- **Sprzedam** działkę budowlaną w Ciosmach o pow. 1200 m2, w pełni uzbrojoną. Na działce stodoła z bali drzewianych Tel. 502-308-300, 500-252-752
- **Do sprzedania siedlisko w Woli Obszańskiej gmina Obsza. Dom drewniany z mediami woda, prąd, murowana stodoła na działce o powierzchni 1200 m2 oraz grunty rolne o powierzchni 4900 m2 Tel. 512-512-434**

- **Sprzedam** atrakcyjnę działkę budowlaną 1000m2, cena według wyceny oraz las 10100 m2, cena według wyceny, działkę z domem mieszkalnym 9km od Biłgoraja- Ko0rytków Duży, cena według wyceny Tel. 785341107
- **Nieruchomość,** na której jest działalność handlowo-usługowej o pow. 500 m2 w Nisku ul. Rzeszowska 51. Może być na hurtownię, sklep, bar itp. Tel. 690-615-374
- **Sprzedam** dom piętrowy w Biłgoraju ul.Piłsudskiego 89 Tel. 783-774-255
- **Sprzedam** lokal handlowy (lokal obecnie wynajęty) z domem jednorodzinnym na działce 860 m2, pow. domu 160 m2+piwnica, pow. lokalu handlowego 150 m2. Biłgoraj Tel. 601-092-411
- **Sprzedam** dom w Biłgoraju o powierzchni 200 m2 , stan surowy zamknięty, wszystkie media, na działce 460 m2 Tel. 601-092-411
- **Sprzedam** dom z działką 16 ary, Teren ogrodzony, zagospodarowany drzewami i krzewami z możliwością wykopania stawu i założenia pasieki. Tel. 518-765-879

Motoryzacyjne

KUPIĘ POJAZD

- **Zakupię** samochód osobowy z małym przebiegiem licznika, kupiony w polskim salonie Tel. 667-937-729

SPRZEDAM POJAZD

- **Sprzedam** Łade 2107 1500, rok 1990. Tel. 697 382 428
- **Sprzedam** Volkswagen Golf IV, 1998 r. Tel. 609-464-096

CZĘŚCI

- **Sprzedam** felgi stalowe z kompletem śrub do mercedesa E klasa Tel. 601-092-411
- **Sprzedam** prawie nowe opony zimowe wraz z felgami aluminiowymi i kompletem śrub do Toyota Auris lub Yaris Tel. 601-092-411

Praca

DAM PRACĘ

- **Zatrudnię** spawacza najlepiej emeryta, praca dorywcza Tel. 602-127-870

Rzeczy używane

SPRZEDAM

- **Sprzedam** maszynę do szycia stębnówkę, ze stołem, cena 150 zł Tel. Tel. 887-347-594
- **Sprzedam buty rozmiar 36, stan bardzo dobry Cena 10zł./para Tel. 691-168-427**

- **Sprzedam stolik okrągły i 4 krzesła ogrodowe. Tanio Tel. 794-596-605**
- **Sprzedam** piec na drzewo i węgiel. Tanio Tel. 794-596-605
- **Sprzedam** kanapę w bdb stanie, mało używaną (1 rok), kolor szary 214x155 oraz stolik i 4 krzeszła Tel. 731-169-602
- **Sprzedam** używany piec do centralnego ogrzewania, żeliwny. Bojler 200 l. i naczynie zbiorcze Tel. 669-611-582
- **Sprzedam:** 2 krzesła obrotowe w cenie 100 zł, chłodziarka Amica 82 cm wysokości w cenie 150 zł, telewizor 21 cali Samsung cena 100 zł Tel. 534-067-398
- **Sprzedam** drzwi 2 szt. Sprzedam meble pokojowe młodzieżowe, kolor szary Tel. 784-644-115

INNE

- **Trawa** sztuczna jak na „Orliku" 7 zł/m2, rolki o wym. 3,6x17 m i 2x5 m. Pod baseny, samochody, plac zabaw, małe boisko, taras itp Tel. 794-493-120
- **Drewno** kominkowe i opał do pieców, grab, buk, dąb, jesion ułożone w paletach. Gratis transport i do każdego zamówienia 2-4 worki na rozpałkę. Drewno opałowe liściaste nasypane na samochód 140 zł/mp, iglaste 90 zł/mp Tel. 794-493-120

Różne

RÓŻNE

- **Tani opał brzoza, olcha (do kominka) gotowe, pocięte od 100 zł/m3 i trocina (worki) 15 zł/m3, zrzyny 50 zł/m3. Możliwy transport Tel. 601-736-014, 506-353-910**
- **Sprzedam** równarko-frezarkę z możliwością grubościówki, blaty jednolite grube struganie 60 cm, cena do uzgodnienia Tel. (84) 685-78-95, 785-341-107 (dzwonić w godz. wieczornych)
- **Tani** opał - grube zrzyny tartaczne w wiązkach: bukowe 110 zł/mp, dębowe 90 zł/mp, sosna 80 zł/mp. Możliwość pocięcia i dowozu Tel. 511 150 074, 513 080 668
- **Tani** opał - drewno kominkowe, gotowe do palenia - buk, dąb, grab 180,- zł/mp, brzoza, olcha, lipa 160,- zł/mp, sosna 130,- zł/mp Klepka „parkietowa" 110,- zł/mp Tel. 511 150 074 , 513 080 668
- **Brykiet** - Tani opał! BRYKIET buk-dąb, kostka RUF pak. po 10 kg 600 zł/t, pak. po 30 kg w cenie 570,- zł/t, brykiet torfowy 530 zł/t big bag lub pak. po 630 zł/t, w sprzedaży - PELLET Tel. 511 150 074, 513 080 668
- **Drewno** opałowe: sosna, brzoza, buk, dąb, grab. Szybka realizacja Tel. 694-226-475
- **Sprzedam** taczkę. Tanio Tel. 794-596-605
- **Kupię** deski lipowe niekorowane, lipę w stanie okrągłym lub na pniu Tel. 666-683-601
- **Sprzedam** meble Tanio Tel. 608-891-958

- **Auta** z Niemiec. Wyjazdy. Szybko, tanio, skutecznie Tel. 516-339-121
- **Sprzedam** farbę do malowania ścian, kolor kakao. Tel. 794-596-605
- **Sprzedam** pralkę wirnikową, woda podgrzewa się sama oraz przyjmę rower rehabilitacyjny z 3 kołami Tel. 794-596-605
- **Sprzedam** sprawną spawarę, uzwojenie z miedzi cena 400zł. Tel. 785341107
- **Drewno opałowe - bukowe. Tanio! Dowóz gratis Tel. 515-129-213**
- **Sprzedam** belki 14-ki nowe, 40% taniej jak nowe Tel. 695-990-133

ROLNICZE

- **Kupię** lub wymienię stare deski na nowe (starą stodołę, dom, oborę, budynek gospodarczy przeznaczony do rozbiórki) Tel. 696-969-122
- **Sprzedam tunel metalowy, nie używany. Tanio Tel. 888-217-175**
- **Sprzedam** wał główny z panewkami do ciągnika C-360, cena do uzgodnienia Tel. (84) 685-78-95, 785-341-107 (dzwonić w godz. wieczornych)
- **Sprzedam** siano w kostkach, cena 5 zł/szt., 14-18 kg, kultywator Grudziądz szer. 2,1 m, cena 1200 zł Tel. 602-866-762
- **Sprzedam** siewnik zbożowy 17-lejowy, 1998 r. oraz kombajn ziemniaczany ANA Tel. 669-111-251
- **Sprzedam** kombajn Class Dominator 85 Tel. 669-111-251

REKLAMA

REKLAMA

KUPONY RABATOWE

-5%
NOWa gazeta biłgorajska
GOLDSUN czysta energia
Ul. Namysłowskiego 8, Zamość
KUPON WAŻNY OD 16.06.2020 DO 29.06.2020

-5%
STUDIO SK KOBIET Biłgoraj
NOWa gazeta biłgorajska
Sikorskiego 7a, Biłgoraj
KUPON WAŻNY OD 16.06.2020 DO 29.06.2020

1 godzina GRATIS
NOWa gazeta biłgorajska
Ośrodek Szkolenia Kierowców
L AUTO-MAX
Kopernika 17, Biłgoraj
KUPON WAŻNY OD 16.06.2020 DO 29.06.2020

-5% na jedno wejście do komory
NOWa gazeta biłgorajska
KOMORA NORMOBARYCZNA
Okrągłe 30 A, Biłgoraj
KUPON WAŻNY OD 16.06.2020 DO 29.06.2020

REKLAMA

NAPRAWA ROZRUSZNIKÓW ALTERNATORÓW wszystkich typów
tel. 601 734 150
ul. Skłodowskiej-Curie 37

REMONTY WYKOŃCZENIA
- malowanie
- szpachlowanie
- zabudowy karton-gips
785 476 022

NOWOCZESNE DOCIEPLENIA METODĄ WDMUCHIWANIA CELULOLZY
Stropodachy, poddasza, skosy, sciany i inne trudno dostępne miejsca
tel. 725 714 395

KURSY SZKOLENIA USŁUGI BHP
OSK WUBEX
84 686 14 01

- **Sprzedam wóz kompletny do ciągnika, ciągnik rolniczy C-360, przyczepę 3,5 tony wywrotka Tel. 577-775-093**

- **Sprzedam sadzarkę do tytoniu, łapkową w bdb stanie, cena 2600 zł, siewnik konny 15-lejowy, przewracarkę do siana 7-gwiazdową, maszyna szerokomłotna. Zamch Tel. 781-540-068**
- **Sprzedam** kosiarkę Ferguson silnik Kubota 4 cylindry 13500 zł; 1,70 m kultywator 2,1 m, cena 1200 zł Tel. 602-866-762
- **Sprzedam** pole w Korchowie I o pow. 1,05 ha Tel. 506-014-120
- **Sprzedam** przewracarko-zgrabiarkę na paski klinowe, cena 1000 zł Tel. (84) 688-40-22, 606-511-303
- **Kupię** pole lub łąkę w okolicach Biłgoraja Tel. 602127870
- **Sprzedam** wóz konno-ciągnikowy kompletny na 16. Tanio z dowozem Tel. 509-803-240
- **Sprzedam** pługi 4-skibowe, koparkę elewatorową i kosiarkę rotacyjną Tel. 507-370-470

NAUKA

- **Korepetycje** z matematyki i fizyki dla uczniów szkoły podstawowej, gimnazjum,liceum i pierwszych lat studiów politechnicznych. Z dojazdem do domu ucznia lub korepetycje online Tel. 533 087 039

MATRYMONIALNE

- **Poznam** atrakcyjną kobietę po 50-ce do miłych spotkań Tel. 607-386-922 (SMS)

REKLAMA

HOUSE-BUD usługi budowlane
stawianie domów jednorodzinnych
elewacje • zbrojenia • szalunki
577 626 808

KUPONY RABATOWE

OGŁOSZENIE WÓJTA GMINY POTOK GÓRNY

o przystąpieniu do sporządzenia zmian studium uwarunkowań i kierunków zagospodarowania przestrzennego gminy Potok Górny oraz prognozy i strategicznej oceny oddziaływania na środowisko do w/w zmian studium

Na podstawie art. 11, pkt. 1 i art. 27 ustawy z dnia 27 marca 2003 r. o planowaniu i zagospodarowaniu przestrzennym (t.j. Dz. U. 2020 poz. 293 z późn. zm.), oraz art. 3 ust. 1 pkt. 11, art. 39 ust. 1 pkt. 1 i art. 54 ust. 3 w związku z art. 29 ustawy z dnia 3 października 2008 r. o udostępnieniu informacji o środowisku i jego ochronie, udziale społeczeństwa w ochronie środowiska oraz o ocenach oddziaływania na środowisko (t.j. Dz. U.2020 poz. 283, ze zm.), zawiadamiam o podjęciu przez Radę Gminy Potok Górny Uchwały Nr XX/130/2020 z dnia 11 maja 2020 r. o przystąpieniu do sporządzenia zmian „Studium uwarunkowań i kierunków zagospodarowania przestrzennego gminy Potok Górny", w obrębie administracyjnym Gminy Potok Górny.

Szczegółowe informacje można uzyskać w siedzibie Urzędu Gminy Potok Górny 116, pokój Nr 17.

Zgodnie z art. 29 ustawy z dnia 3 października 2008 r. o udostępnieniu informacji o środowisku i jego ochronie, udziale społeczeństwa w ochronie środowiska oraz o ocenach oddziaływania na środowisko, każdy ma prawo do składania wniosków do projektu zmian studium wraz z prognozą oddziaływania na środowisko.

Wnioski należy składać do Wójta Gminy Potok Górny, Potok Górny 116, 23 – 423 Potok Górny lub za pomocą środków komunikacji elektronicznej bez konieczności opatrywania ich bezpiecznym podpisem elektronicznym, o którym mowa w ustawie z dnia 18 września 2001 r. o podpisie elektronicznym na adres sekretariat@potokgorny.com.pl z podaniem nazwiska, imienia, nazwy i adresu wnioskodawcy, przedmiotu wniosku oraz oznaczenia nieruchomości - z dopiskiem „zmiana studium", której dotyczy, w terminie 21 dni od daty ogłoszenia.

Organem właściwym do rozpatrzenia wniosków jest Wójt Gminy Potok Górny.

REKLAMA

PHU "PERY"
USŁUGI
-koparką, ładowarką
-samochodem ciężarowym
-sprzedaż piasku i ziemi
-wywóz ziemi
-korytowanie pod kostkę
-wykopy (np. stawów)
Kolonia Sól 91
tel. 513 108 997

Meble na wymiar
www.pasja-mebel.pl
meble kuchenne | szafy | meble łazienkowe | meble z drewna
ul. Łąkowa 23, Biłgoraj • tel. 790 884 028

BRYKIET OPAŁOWY DĘBOWY, BUKOWY
TANIO
PROMOCJA
606 413 413

SKUP ZWIERZĄT RZEŹNYCH
KROWY, JAŁÓWKI, BUHAJE, KONIE
KONKURENCYJNE CENY
ODBIÓR Z GOSPODARSTWA ROLNIKA
668 175 526

SPRZEDAŻ piasku i ziemi
USŁUGI transportowe
608 638 627 | 531 290 231

ZP.H-U PELEX
Produkcja i dystrybucja pelletu i zoopelletu
Rogale 37A, Majdan Stary | tel. 881 468 158

Wynajem koparki
wykopy, fundamenty odwodnienia, przyłącza, drenacja pól, przebicie pod szosą i chodnikami.
Wywrotka 3,5 tony.
Biłgoraj, ul. Komorowskiego 2, tel. 501 310 955, 608 607 945

OGŁOSZENIE

Ogłoszenie drobne

KUPON OGŁOSZENIOWY Z NR 18

WPISZ TREŚĆ OGŁOSZENIA DROBNEGO

Nieruchomości	☐ POSIADAM DO WYNAJĘCIA
	☐ POSZUKUJĘ DO WYNAJĘCIA
	☐ KUPIĘ NIERUCHOMOŚĆ
	☐ SPRZEDAM NIERUCHOMOŚĆ
Motoryzacyjne	☐ ZAMIENIĘ
	☐ KUPIĘ POJAZD
	☐ SPRZEDAM POJAZD
	☐ ZAMIENIĘ
	☐ CZĘŚCI
Praca	☐ DAM PRACĘ
	☐ SZUKAM PRACY
Biznes	☐ BUDOWNICTWO
	☐ TRANSPORT
	☐ TURYSTYKA
	☐ FIRMA
Usługi	☐ OFERUJĘ
	☐ ZLECĘ
Rzeczy używane	☐ SPRZEDAM
	☐ KUPIĘ
	☐ ZAMIENIĘ
	☐ INNE
Różne	☐ RÓŻNE
	☐ ROLNICZE
	☐ NAUKA
	☐ ZWIERZĘTA
	☐ MATRYMONIALNE
	☐ ŚLUBY - WESELA

Kupon umożliwia bezpłatną emisję ogłoszenia w kolejnym wydaniu gazety.

Dostarczając ten kupon do redakcji NOWej Gazety Biłgorajskiej, oświadczam, że wyrażam zgodę na przetwarzanie danych osobowych/kontaktowych w celu publikacji tego ogłoszenia. Akceptuję również regulamin dot. przetwarzania danych osobowych, który zamieszczony jest na portalu www.gazetabilgoraj.pl.

BIŁGORAJ Historia

Wznowiono i uzupełniono I część Partyzanckiej Mapy Puszczy Solskiej

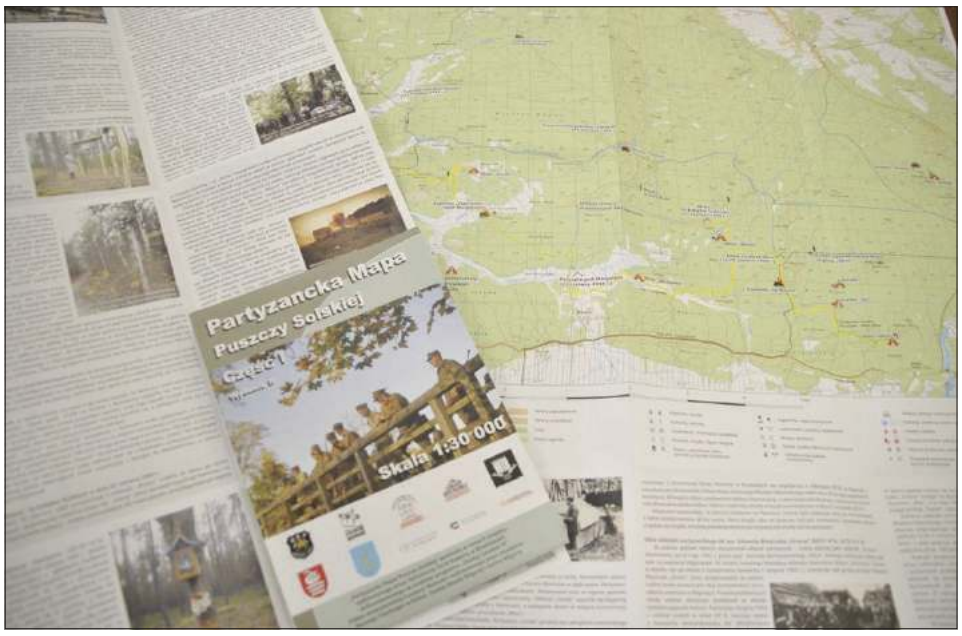

Czerwiec jest miesiącem wspomnień walk i przelanej krwi mieszkańców podbiłgorajskich wsi w czasie II wojny światowej.

– *Cieszymy się więc, że właśnie teraz każdy może zapoznać się i korzystać ze wznowionej i uzupełnionej Partyzanckiej Mapy Puszczy Solskiej – część I. Na uzupełnionej mapie zaznaczone zostały dodatkowe lokacje: m.in. trasa tzw. Bandziorskiej Drogi, którą często jeździli partyzanci na akcje dywersyjne (z lasów józefowskich na Biłgoraj) oraz pierwsza placówka partyzantów aleksandrowskich (nad Czarną Ładą)* – wyjaśnia **Dominik Róg** z Gminnego Ośrodka Kultury w Biłgoraju

Mapa, ciesząca się dużą popularnością wśród mieszkańców, regionalistów, pasjonatów historii oraz rowerzystów, została wznowiona dzięki projektowi realizowanemu przez OSP Brodziaki (w ramach programu Działaj Lokalnie IX) oraz ze środków Grupy Rekonstrukcji Historycznej im. por. Konrada Bartoszewskiego ps. Wir z Biłgoraja we współpracy z Gminnym Ośrodkiem Kultury w Biłgoraju.

Mapa jest dostępna dla każdego w wersji papierowej w Gminnym Ośrodku Kultury w Biłgoraju oraz w remizo-świetlicy w Nadrzeczu (prosimy o wcześniejszy kontakt telefoniczny: GOK nr 84 688 28 53, Remiza w Nadrzeczu nr 84 534 80 19).

– *Podobnie jak w przypadku innych naszych wydawnictw także Partyzancka Mapa będzie udostępniona na stronie dziedzictwogminybilgoraj.pl w zakładce „Multimedia", o czym wkrótce poinformujemy. Już teraz można tam pobrać książkę „Zabrali nam dzieciństwo – wspomnienia wojenne mieszkańców podbiłgorajskich wsi" Dominika Roga, „Wspomnienia" Wojciecha Malca oraz wystawę multimedialną „Dzieje Brodziaków i Edwardowa"* – mówi **Celina Skromak**, dyrektor Gminnego Ośrodka Kultury w Biłgoraju.

DR/Red

BIŁGORAJ Kultura

Ekologiczne podwórko

3 czerwca 2020 r. rozstrzygnięty został X Ogólnopolski Konkurs Plastyczny PODWÓRKO – „Ekologiczne Podwórko". Impreza zorganizowana przez Młodzieżowy Dom Kultury w Słupsku w tym roku odbyła się w formie on-line. Laureatami konkursu zostało ośmioro wychowanków Młodzieżowego Domu Kultury w Biłgoraju.

Udział w X Ogólnopolskim Konkursie Plastycznym Dzieci i Młodzieży pt. PODWÓRKO – „Ekologiczne podwórko" ON-LINE przyniósł radość i satysfakcję podopiecznym Anny Świcy z pracowni plastycznej Tęczowa Malarnia z MDK w Biłgoraju.

Komisja pod przewodnictwem artysty plastyka Andrzeja Szczepłockiego w kategorii klas I-III szkół podstawowych nagrodziła dziewięcioletnią Klaudię Czerniak i jej rówieśnicę Julię Łuszczak. Dwie nagrody przyznano także w kategorii klas IV-VI szkół podstawowych. Przypadły one Magdalenie Legieć (lat 13) i Hannie Adamek (lat 10). Kwalifikacje do wystawy on-line otrzymały prace wykonane przez Natalię Lembryk (8 lat), Alicję Psiuk (9 lat), Stasia Pindora (10 lat) i Jakuba Furmanka (11 lat).

Podwórko to świat najbliższy dziecku. Tam się bawią, tam się spotykają z rówieśnikami, odpoczywają z rodziną. Młodzi artyści w bardzo różnorodny sposób zrealizowali tematykę ekologii. W swoich pracach plastycznych przedstawili zachowania towarzyszące ochronie środowiska, ale nade wszystko pokazali piękno świata, piękno przyrody, która nas otacza, i którą warto zachować w jak najlepszym stanie.

Gratulujemy!

AMS/MDK

REKLAMA

REKLAMA

INFORMACJA

REDAKCJA

ADRES REDAKCJI: ul. M. Konopnickiej 11 (obok bazy PKS), 23-400 Biłgoraj, tel./fax 84 686 11 00, email: nowa@gazetabilgoraj.pl
WYDAWCA: NOWA Sp. z o.o., 23-400 Biłgoraj, ul. Marii Konopnickiej 11
DRUKARNIA: Agora SA, ul. Daniszewska 27, 03-230 Warszawa
BIURO REKLAM I OGŁOSZEŃ: Katarzyna Kitaj, Agnieszka Świst

REDAKTOR NACZELNA: Natalia Kyc
REDAKTOR WYDANIA: Ewa Zajmała
DZIENNIKARZE: Dominika Oleszek, Michał Kuliński, Justyna Przeszło
FELIETONY: Jan Kowal
REGIONALISTA: Kazimierz Szubiak
KOREKTA WIADOMOŚCI: Maria Szado
GRAFIK: Cezary Skromak

Redakcja zastrzega sobie prawo do skracania i redagowania niezamówionych tekstów, listów, pism i informacji. Materiałów niezamówionych redakcja nie zwraca. Za treść reklam, ogłoszeń, listów i polemik, jak również za treść dodatku telewizyjnego, redakcja nie ponosi odpowiedzialności. Wzory reklam i innych projektów graficznych wykorzystywanych w gazecie są chronione prawem autorskim. Tekstów anonimowych nie publikujemy.

REKLAMA

BIŁGORAJ Informacje

BIŁGORAJ

Nominowali prezydenta do #GaszynChallenge

Już od dłuższego czasu w całej Polsce trwa akcja charytatywna o nazwie #GaszynChallenge. Zawitała ona również do powiatu biłgorajskiego. Już większość jednostek straży pożarnej wzięła w niej udział. 12 czerwca strażacy OSP w Dąbrowicy postanowili nominować prezydenta Polski.

OSP Dąbrowica

Wszystko zaczęło się od strażaka z miejscowości Gaszyn. Druh Marcin Topór wpadł na pomysł zrobienia 10 pompek i wpłacenia 5 zł na rzecz Wojtusia chorego na rdzeniowy zanik mięśni oraz nominowania kolejnych osób do wykonania zadania.

Od tego momentu cała Polska zaczęła pompować dla Wojtusia oraz nominować przynajmniej 3 osoby lub instytucje, które mają 48 godzin na podjęcie i wykonanie zadania. W akcji biorą udział wszyscy, bez względu na płeć oraz wiek. Tak właśnie było w OSP w Dąbrowicy (gm. Biłgoraj). Druhowie i druhny tej jednostki podjęli wyzwanie rzucone przez OSP KSRG Sól.

– *Jest to wspaniała akcja charytatywna, w której bardzo chętnie wzięliśmy udział* – mówi **Michał Blacha,** strażak z OSP w Dąbrowicy, biorący udział w akcji. – *Postanowiliśmy spróbować i nominować do akcji pana prezydenta Andrzeja Dudę, mamy nadzieję, że podejmie wyzwanie* – dodaje druh.

OSP w Dąbrowicy nominowało:

Prezydenta RP Andrzeja Dudę,

Wójta gminy Biłgoraj Wiesława Różyńskiego wraz z OSP w Gromadzie,

OSP w Bukowej.

To konkretne wydarzenie zostało zorganizowane specjalnie dla półtorarocznego Wojtusia Howisa z Galewic, chorego na rdzeniowy zanik mięśni. Aby pomóc dziecku, potrzebny był lek, który kosztuje 9 milionów złotych. Na szczęście, akcja dla Wojtusia zakończyła się ogromnym sukcesem i już cała kwota została zebrana.

Red

KRZYŻÓWKA OD COUNTRY PIZZERIA • RESTAURACJA nr 18

Prawidłowe rozwiązanie krzyżówki z ostatniego numeru: **NIE IGRAJ Z OGNIEM**
Wśród nadesłanych rozwiązań wylosowaliśmy kupon, który nadesłał/a: **KAMIL KAPKA**
Gratulujemy i zapraszamy po odbiór zaproszenia.

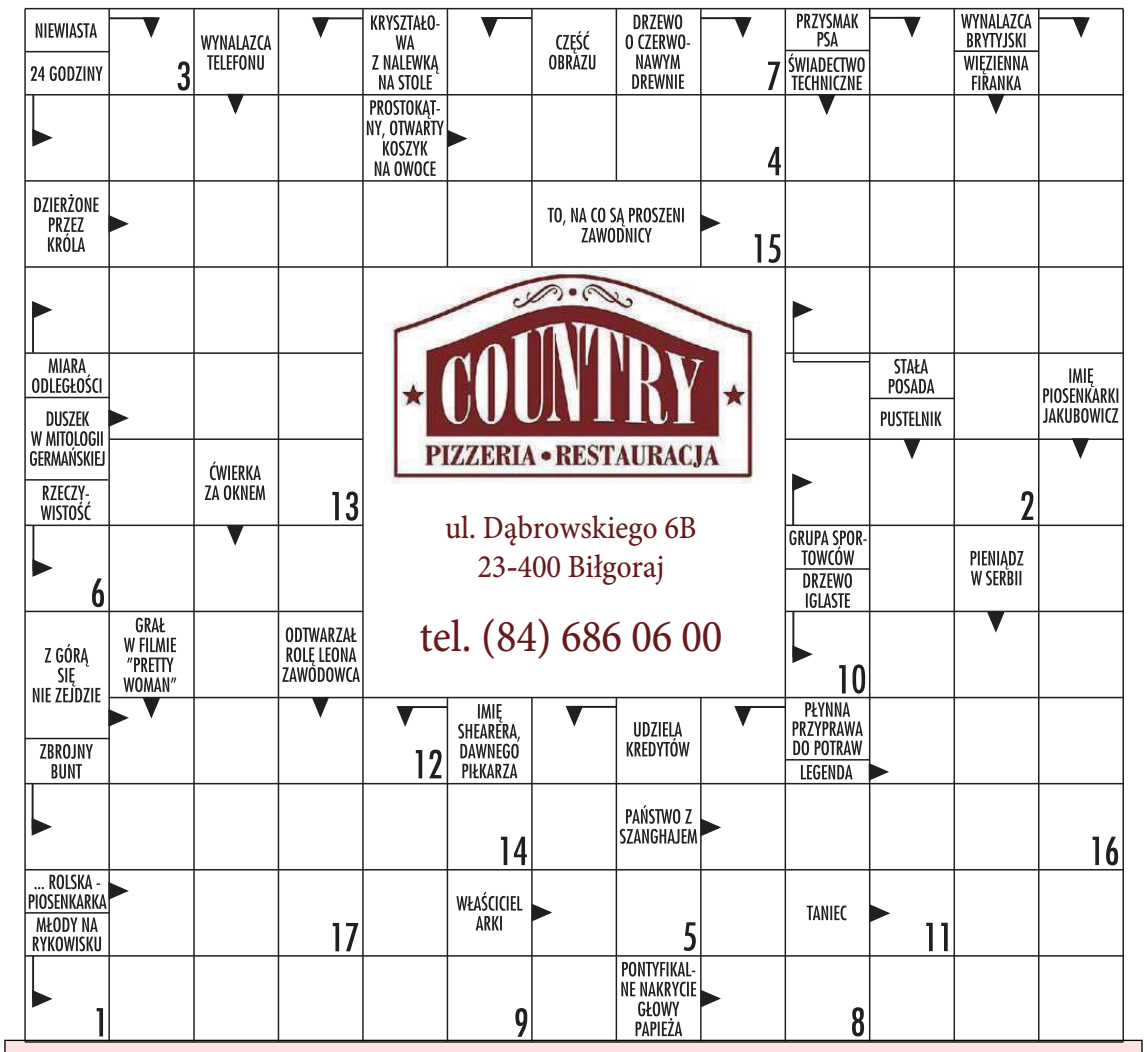

1 2 3 4 5 6 7 8 9 10 , 11 12 13 14 15 16 17

Imię:..... Nazwisko: ..... **Telefon:** ..... **nr 18**

Rozwiązanie z wyciętym i wypełnionym kuponem prosimy nadsyłać na adres redakcji: **NOWa Gazeta Biłgorajska, ul. M. Konopnickiej 11, 23-400 Biłgoraj** w terminie do 7 dni od daty wydania gazety. Autora wylosowanego kuponu zaprosimy wraz z osobą towarzyszącą na **elegancki poczęstunek u fundatora nagrody**! Na rozwiązania czekamy do ukazania się następnego numeru NOWej Gazety Biłgorajskiej. **UWAGA! Nagrodę - kupon, można odebrać do 14 dni od dnia zamieszczenia ogłoszenia o zwycięzcy!**

REKLAMA