facebook
Reklamuj się na Kuriera Gmin
6 tys aktywnych obserwujących | 20 tys zasięg postów | 30 tys aktywność użytkowników pod postami

www.kuriergmin.pl Nr 20 (1463), Rok XXX

KURIER GMIN

TYGODNIK POWIATU WOŁOWSKIEGO

Czwartek, 16 maja 2019 ISSN 1426 - 1057 Cena 3,20 zł (w tym 5% VAT)

Oddział ginekologiczno-położniczy bez lekarzy.

BĘDZIE ZAWIESZONY?

Oddziały szpitalne w Brzegu Dolnym zagrożone! Pacjenci trafią do Trzebnicy

Za dwa tygodnie może dojść do zawieszenia pracy oddziału ginekologiczno-położniczego w Brzegu Dolnym, a w konsekwencji chirurgii. Około 40 pracowników przyszło na spotkanie ze starostą.

str. 5

BRZEG DOLNY
Wały wydzierżawione. Zmiany na kąpielisku str.6

WOŁÓW
40 lat minęło... zespołowi Mojęcice str.17

WOŁÓW
Będą kolejne dwa ronda w Wołowie. Szykują się do obwodnicy str.7

POWIAT
Poznaj wojenne tajemnice Lubiąża z red. Tomaszem Bonkiem str.11

WIŃSKO
Wrzeszów i Kozowo wybrało sołtysa str.9

WOŁÓW
Bus wjechał w osobówkę. Kierowca mógł zginąć str.3

eprasa.pl bd9f8c2abf

Fot.red

Uderzył lekko? Ale złamał szczękę

Z SALI SĄDOWEJ

W maju 2017r. doszło do pobicia lub bójki w Gryżycach, gmina Wińsko. Krzysztof W. przejeżdżał autem przez wieś. Jak utrzymuje, w jego auto została rzucona butelka. Mężczyzna jechał z żoną i dzieckiem do stadniny koni w Dąbiu. Ale nie dojechał tam.

Po tym zdarzeniu zmienił trasę i pojechał do Rajczyna „po posiłki". Powrócił z kolegą H., do Gryżyc i uderzył domniemanego sprawcę Wojciecha W.. Ten wpadł do przydrożnego rowu. Sprawa trafiła do sądu karnego w Wołowie o pobicie Wojciecha W. Jak się okazało, grupa młodzieży z Gryżyc po wypiciu alkoholu szła na ognisko. Nastroje dopisywały, i według zeznań świadków, nagle zatrzymało się auto, kierowca zapytał imprezowiczów: „co wy ku.. odp." i odjechał. Powrócił z kolegą i uderzył lub pobił, to ustali sąd, Wojciecha W. , którego podejrzewał o rzucenie butelką w jego auto. Kierowca auta utrzymuje, że wpadł w poważne kłopoty, ponieważ tylko „delikatnie trafił" Wojciecha W., a ten go chce wrobić w odszkodowanie i połamanie szczęki w 2 miejscach. - To nawet zawodnicy MMA, nie maja takiego ciosu - irytuje się oskarżony. Według niego na miejscu zdarzenia było 5 osób z Wojciechem W., a teraz już jest 8 świadków, którzy zeznawali w procesie.

Zeznania jednego ze świadków pozwoliły ustalić, że Wojciech W., został pobity i następnego dnia zawieziono go na Szpitalny Oddział Ratunkowy w Brzegu Dolnym, stamtąd trafił do szpitala na ul. Borowskiej we Wrocławiu. W szpitalu podjęte zostały zabiegi z zakresu chirurgii szczękowo-twarzowej.

Świadek zeznał, że grupa osób z jego synem przemieszczała się w kierunku Dąbia, zatrzymał się samochód z Krzysztofem W. i doszło do wymiany zdań i pobicia. Pobity miał zgubić telefon oraz został wrzucony do przydrożnego rowu. Potem przez następne miesiące musiał „jeść przez słomkę".

Obrona oskarżonego chciała wiedzieć, dlaczego nie wezwano policji? - Nikt z tych osób nie ma dobrej opinii o oskarżonym i obawiał się konsekwencji - wyjaśniał świadek. Świadek zeznał, że doszło do wymiany zdań i ciosów. Sąd postanowił powołać biegłego sądowego z zakresu chirurgi twarzo - szczękowej, który ma ustalić jakie okoliczności spowodowały uszkodzenia twarzy u pobitego.

Krystian Ż., który nie stawił się jako świadek został ukarany karą 200 zł. Rozprawę odroczono.

red

Kto zostanie dyrekorem szkoły?

Brzeg Dolny: Konkursy rozpisane

Gmina ogłosiła nabór na stanowisko dyrektora Szkoły Podstawowej nr 5 oraz tworzonego Zespołu Szkolno - Przedszkolnego nr 2 w Brzegu Dolnym.

Składanie ofert w Szkole Podstawowej nr 5 skończyło się 7 maja. Nieoficjalnie mówi się o jednej kandydatce, pełniącej obecnie funkcję zastępcy dyrektora w tej placówce, Małgorzacie Sapun. Obecnie dyrektorem jest Urszula Chłód, która ma przejść na emeryturę.

Drugi konkurs, w którym termin składania ofert minął 6 maja budzi w środowisku nauczycielskim kontrowersje. Przypomnijmy, w marcu Rada Miejska przyjęła uchwałę o połączeniu Szkoły Podstawowej nr 1 oraz Przedszkola Samorządowego nr 2 w Zespół. Przeciwni temu byli niektórzy rodzice oraz kadra przedszkola, która broniła swojej dyrektorki. Widzieli rozwiązanie w pozostawieniu dwóch niezależnych dyrektorów zarządzających placówką. Renata Ilinicka, to doktor nauk, nauczyciel z 30 - letnim doświadczeniem zawodowym, która w zeszłym roku wygrała konkurs na dyrektora przedszkola. W rozmowie z Kurierem mówiła, że nie wierzy, że tym razem wygra go ponownie. Nauczyciele z kolei sugerowali, że nie wierzą w konkurs. Z kolei naczelnik wydziału oświaty Małgorzata Bołdyn, zachęcała obie panie do przystąpienia do konkursu, mówiąc, że każdy ma prawo w nim wziąć udział. A wygra oczywiście najlepszy kandydat. Drugą kandydatką jest również doświadczona pedagog, Katarzyna Barylak, która pełniła funkcję dyrektora Szkoły Podstawowej nr 1. Jej akurat kończyła się kadencja, więc sytuacja była dla niej oczywista, że musi ponownie przystąpić do konkursu. Obie panie teraz stanęły w szranki i będą walczyły o fotel. Otwarcie kopert konkursowych nastąpi 21 maja.

iis

Komisariat zamknięty. Policjanci pracują w Wołowie

Fot.iis

Komisariat w Brzegu Dolnym

Od końca kwietnia w budynku komisariatu policji w Brzegu Dolnym trwa remont.

Jak już pisaliśmy, dwa tygodnie temu, budynek wymagał gruntownej modernizacji, zarówno wewnątrz jak i zewnątrz. W końcu, dzięki funduszom unijnym oraz środkom budżetu policji uda się go wyremontować. Jak przekazano nam w Komendzie Wojewódzkiej Policji we Wrocławiu, remont prowadzony jest w ramach projektu „Policja też może być Eko – wzrost efektywności energetycznej w obiektach Policji Dolnośląskiej – Brzeg Dolny" i obejmuje między innymi wymianę stolarki okiennej, drzwiowej oraz bram do garaży, wykonanie instalacji wentylacji mechanicznej i klimatyzacji, modernizację instalacji elektrycznej wraz z wymianą oświetlenia, likwidację barier architektonicznych, remont i przebudowę placów, dróg wewnętrznych i miejsc parkingowych. Koszt to ponad 4,5 mln złotych. Remont potrwa do końca 2019 roku.

Policjanci zostali na czas remontu przeniesieni do Komendy Powiatowej w Wołowie, natomiast w Brzegu Dolnym pozostają policjanci dzielnicowi, patrolowi z wydziału wykroczeń. Pracują w KHS Rokita.

iis

TARTAK Gola Wąsoska - Wąsosz

20 lat na rynku
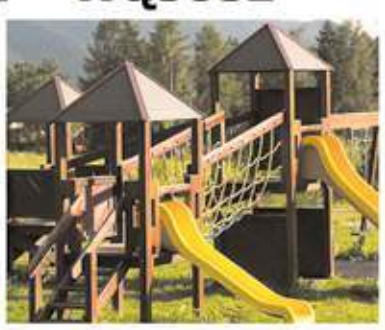
Więźba dachowa, podbitka 14mm i 19mm, łaty
Kontrłaty, deska podrynnowa sucha - heblowana
Place zabaw - certyfikaty
Budy dla psów - dowolnego rodzaju
CZYNNE 7.00-16.00
tel: 609 679 930, 693 279 497 e-mail: zuleko@gmail.com www.zuleko.pl
REKLAMA

TERPOL
Producent rolet, żaluzji, moskitier
Wińsko, Rolna 10
tel. 071 389 83 03, 602 893 328
biuro@terpol.eu
www.terpol.eu

REKLAMA

USŁUGI ZŁOTNICZE
Marcin Maniszewski
SKUP ZŁOTA
GRAWER
tel. 507 079 239
Wołów, ul. Poznańska 14/1
REKLAMA

Ewel Clean
PROFESJONALNA FIRMA SPRZĄTAJĄCA
- Kompleksowe sprzątanie domów, biur, hal
- Doczyszczanie poremontowe, mycie okien
- Usuwanie zniszczonej powierzchni, akryl
- Pranie tapicerek, wykładzin, dywanów
tel. 501 573 422 ewelina.lewanska@vp.pl
REKLAMA

Ciekawe artykuły TYLKO U NAS
www.kuriergmin.pl

eprasa.pl bd9f8c2abf

Bus wjechał w osobówkę. Kierowca mógł zginąć

Na miejsce przyleciał śmigłowiec

Fot.red

Dwie osoby zostały poszkodowane w groźnym wypadku. Pomocy udzielali strażacy oraz medycy z Lotniczego Pogotowia Ratunkowego.

Na drodze między Garwołem a Wołowem doszło do niebezpiecznego wypadku. 14 maja, ok. godz. 16.00 bus marki Volkswagen wymusił pierwszeństwo, wyjeżdżając z drogi podporządkowanej i uderzył w prawidłowo jadącego osobowego Volkswagena Golfa. Kierowca Golfa został uwięziony w pojeździe. Gdy na miejsce przyjechała straż pożarna, samochód osobowy stał na środku drogi, a bus na poboczu. - Narzędziami hydraulicznymi wydostaliśmy uwięzionego kierowcę, który miał poważny uraz nogi. Przy użyciu deski ortopedycznej przetransportowaliśmy go do karetki pogotowia ratunkowego - komentuje mł. bryg. Paweł Gibek, dowódca Jednostki Ratowniczo-Gaśniczej PSP w Wołowie.

Stan kierowcy był jednak na tyle poważny, że zadecydowano o wezwaniu Lotniczego Pogotowia Ratunkowego. Poszkodowany został zabrany śmigłowcem do szpitala we Wrocławiu. Natomiast kierowca busa choć nie skarżył się na żadne dolegliwości, postanowiono zabrać go karetką do szpitala na badania. Tego samego dnia, prawie godzinę później, doszło do kolejnego niebezpiecznego zdarzenia drogowego. Na drodze, tuż przed Lubiążem, samochód marki Audi wpadł do rowu. Kierująca nim kobieta była uwięziona w pojeździe. Jednak do przyjechania służb ratowniczych, sama wydostała się z samochodu. Poszkodowana skarżyła się na bóle kręgosłupa w odcinku szyjnym, miała również niewielkie rozcięcie na głowie. Karetka zabrała ją do szpitala.

dz

Miała zawał, wysłano śmigłowiec

Karetka pogotowia, 3 wozy strażackie i śmigłowiec ratowały życie kobiecie, która zasłabła przed sklepem. W poniedziałek, 13 maja, ok. godz. 13.00 w Brzegu Dolnym przeprowadzano akcję ratunkową kobiety, która zasłabła w okolicy sklepu Żabka przy ul. Tęczowej. Gdy na miejsce wysłano straż pożarną, która miała zabezpieczyć lądowisko dla Lotniczego Pogotowia Ratunkowego, trwała już akcja reanimacyjna ratowników medycznych. Kobietę przetransportowano karetką na boisko dawnego Gimnazjum nr 1, przy ul. Młodzieżowej, gdzie wylądował śmigłowiec LPR. - Dzięki skutecznej resuscytacji krążeniowo - oddechowej i szybkiemu przetransportowaniu kobiety do szpitala we Wrocławiu, udało się uratować jej życie - mówi mł. bryg. Paweł Gibek z JRG w Wołowie.

dz

Dzielnicowy w terenie

Mieszkańcy Gródka zgłosili dzielnicowemu z rejonu nr 1 Komendy Powiatowej Policji w Wołowie, że na posesji przy ul. Gródek 1 w Wołowie składowane są odpady. Chodziło o niezabezpieczone pustostany. Dzięki interwencji dzielnicowego, właściciel posprzątał hałdy plastikowych śmieci i wyburzył zagrażające zawaleniem budynki.

Aby lepiej poznać sylwetki i pracę dzielnicowych z powiatu wołowskiego, warto zajrzeć na stronę internetową http://www.wolow.policja.gov.pl/pl/kontakt/twoj_dzielnicowy/ lub skorzystać z aplikacji „Moja Komenda". Zachęcamy również do korzystania z aplikacji policyjnej Krajowa Mapa Zagrożeń Bezpieczeństwa, za pomocą której, w prosty, intuicyjny sposób możemy informować Policję o zagrożeniach występujących w naszej okolicy.

dz

Fot.KPP Wołów

Teren po interwencji dzielnicowego nie straszy już hałdami śmieci

OFERTA PRACY

Miejsce pracy: Wszemirów 100, 55-110 Prusice

ZPB KaczmareK®

POSZUKUJEMY DO PRACY NA STANOWISKO:

BRYGADZISTA PRODUKCJI
(prefabrykacja elementów żelbetowych)

PRACOWNIK PRODUKCYJNY
(prefabrykacja elementów żelbetowych)

OPERATOR WÓZKA WIDŁOWEGO
(pracownik magazynu wyrobów gotowych)

DORADCA ds. TECHNICZNO-HANDLOWYCH

OFERUJEMY:
- Umowę o pracę na czas nieokreślony
- Stabilność zatrudnienia w firmie o ugruntowanej pozycji na rynku
- Motywacyjny system wynagrodzenia
- Możliwość zdobycia doświadczenia zawodowego i podnoszenia kwalifikacji
- Odpowiednie narzędzia pracy

Osoby zainteresowane prosimy o przesłanie CV na adres e-mailowy: prusice@zdpkaczmarek.pl z nazwą stanowiska w tytule wiadomości lub bezpośrednio do siedziby firmy ZPB Kaczmarek Wszemirów 100, 55-110 Prusice.

www.zpbkaczmarek.pl

eprasa.pl bd9f8c2abf

KURIER GMIN
TYGODNIK POWIATU WOŁOWSKIEGO
www.kuriergmin.pl

Grupa specjalna opanuje Wołów

Rozmowa z mjr dr. Leszkiem Kołtunem, organizatorem Toctical Prison Pescue 2019

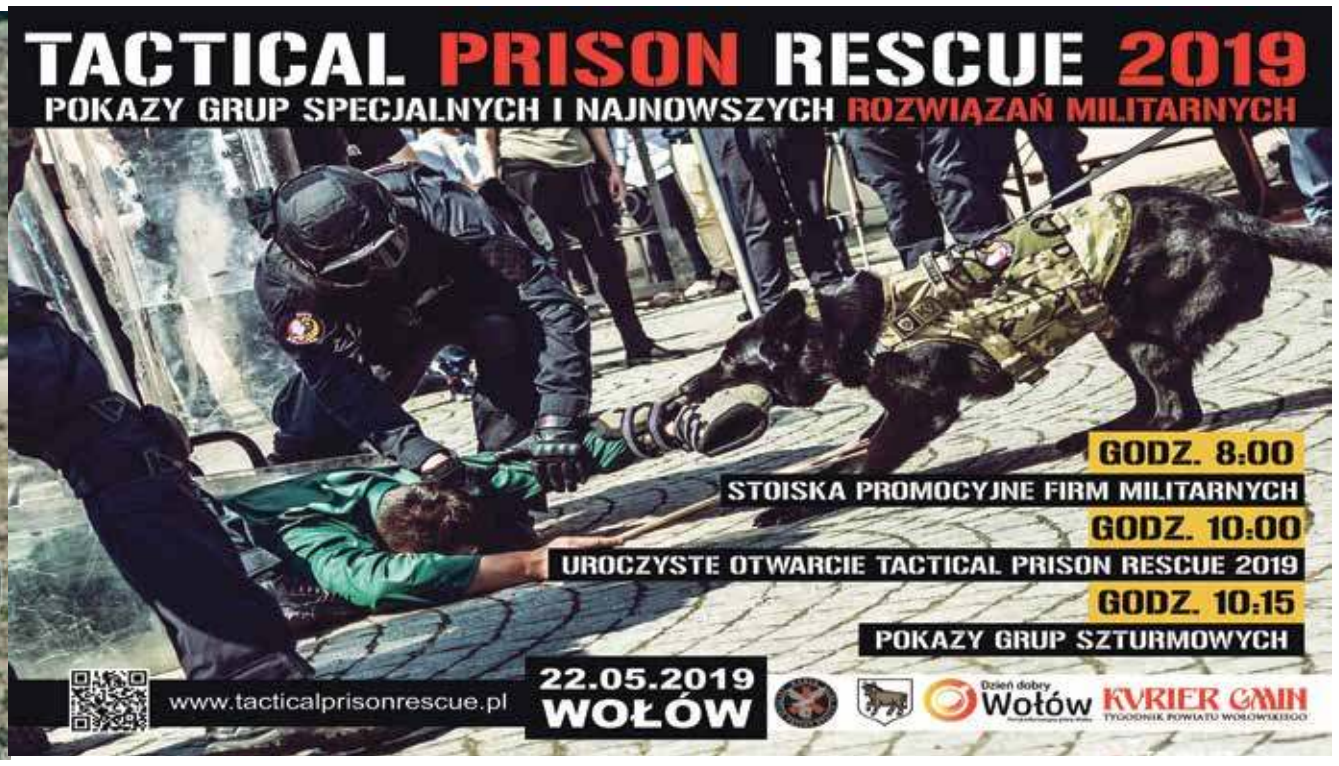

W związku z organizacją Tactical Prison Rescue 2019 22 maja, w godz. 06.00 - 12.00, ruch w okolicach rynku będzie wstrzymany oraz będzie słychać strzały amunicji ślepej przy kościele św. Wawrzyńca.

- Po raz kolejny w Wołowie odbędą się pokazy grup specjalnych. Może pan zdradzić co się będzie działo na naszym terenie?

- Jak co roku dużo żołnierzy i funkcjonariuszy jednostek specjalnych oraz pojazdów. W tym roku ciekawostką jest konferencja naukowa pt."Przeciwdziałanie przestępczości" organizowana przez Wyższą Szkołę Kryminologii i Penitencjarystyki w Warszawie, w której pracuję. Oznacza to, że zawita do naszego miasta wielu wspaniałych i utytułowanych naukowców, którzy będą głosić swoje prelekcje uczestnikom zawodów. Dla mieszkańców najciekawiej zapowiada się środa 22 maja, od godz 8.30. do 10.30. Na wzór poprzednich lat ponownie będą wystawiały się firmy militarne i będzie można zapoznać się z ciekawymi propozycjami z ich strony. Sprzęt nie tylko dedykowany mundurowym, ale również i osobom cywilnym. Dodam tylko w tajemnicy, że zawsze firmy mają trochę gadżetów do rozdania.

Drugim epizodem to będzie uroczyste otwarcie o godz 10.00 na wołowskim Rynku i pokaz samoobrony i interwencji z wykorzystaniem już nie jednego, ale dwóch psów służbowych. Następnie funkcjonariusze udadzą się do kościoła pw. św. Wawrzyńca w celu odbijania zakładników z rąk terrorystów i udzielenie pomocy osobom poszkodowanym.

- Dlaczego akurat Wołów?

- Pewnie dlatego że szkolenia dla jednostek specjalnych organizuję w Wołowie już od 2010 roku, odkąd to należałem do komisji Euro 2012. Moim zadaniem było przygotować funkcjonariuszy nowo powstałych etatowych Grup Interwencyjnych Służby Więziennej do zabezpieczenia tego wydarzenia. Warunki jakie stwarza Wołów są odpowiednie i wystarczające. Duża strzelnica, ośrodek w Golinie, gdzie udało nam się przekształcić parę pomieszczeń na imitację wiezienia do ćwiczenia, sale do sportów walki i przede wszystkim przychylność dyrektora Zakładu Karnego i burmistrza Wołowa oraz Brzegu Dolnego.

- Każdy młody chłopak oglądający pokaz marzy, aby pracować w jednostkach specjalnych. Ale nie każdy się do takiej pracy nadaje. Jakie trzeba mieć predyspozycje i gdzie kierować pierwsze kroki, aby trafić do takiej jednostki?

- W większości formacji trzeba najpierw się przyjąć do pracy. Może to być wojsko, Policja czy chociaż Służba Więzienna. Dopiero potem, gdy wyrażasz chęć i predyspozycje jesteś kierowany na dodatkowe testy psychiczne i fizyczne. Przechodzisz tzw. selekcję ponieważ chętnych jest dużo, ale zostają najlepsi, którzy wykazali się ponadprzeciętną sprawnością fizyczną, wytrzymałością, mocną psychiką. W czasie realnej akcji nie ma możliwości popełnienia błędu. On może kosztować czyjeś życie. Nie ma również „stop klatki". Działa się szybko i z zaskoczenia. Czasami w trudnych i uporczywych warunkach. Jedno jest pewne, że do takiej jednostki nie dostanie się osoba, która w życiu nie uprawiała aktywności ruchowej. A to jest zmora dzisiejszych czasów. Komputer, telefon, telewizja i ogólny dobrobyt utrwala młodym ludziom w głowach jedno pytanie ... po co ?

- To niebezpieczna i stresująca praca. Same pokazy podnoszą adrenalinę. A jak z pana doświadczenia wyglądają prawdziwe akcje ?

- Praca operatora jednostki tzw. zwykłego szeregowego różni się trochę od dowódcy grupy tym, że dowódca oprócz wykonywania działania ogarnia wszystkich i wydaje stosowne polecenia do szybko zmieniającej się sytuacji. Wszystko pod wpływem adrenaliny i nierzadko również stresu. Tak. Dokładnie stresu. Tylko głupiec się nie boi, a my nie możemy sobie pozwolić, by któryś z nas się wyłamał i zrobił coś, co w konsekwencji może skończyć się to dla nas wszystkich tragicznie. Więc musimy panować nad emocjami i w każdej sytuacji myśleć o zespole. W pokazach często imitujemy strzały lub granaty. Na żywo mamy świadomość, że taki strzał może być Twoim ostatnim lub bandyty.

mr

GLORIAN
Dom Pogrzebowy
Kompleksowe Usługi Pogrzebowe
Darmowa chłodnia i kaplica
Telefony całodobowe
71 389 13 13 lub 519 058 119
www.glorian.pl
Wołów, ul. Panieńska 1
(vis a vis Straży Pożarnej)
REKLAMA

OKNA
SYSTEM RATALNY
SYSTEMY OKIENNE I DRZWI Z PCV
PRASBET
WYSOKA JAKOŚĆ I NISKIE CENY
PRODUCENT
KBE SYSTEMY OKIENNE
Zbigniew Bocian
WINK HAUS
Wołów, ul. Składowa 5/3 (boczna W. Witosa)
tel. 071 389 37 96
REKLAMA

KAMIENIARSTWO LUBIĄŻ
Jerzy Musiewicz
Lubiąż, ul. Wojska Polskiego 1
Wołów, ul. Kościuszki 17 (obok Urzędu Skarb.)
Środa Śląska, ul. Cmentarna
Lubin - Obora
KAMIENIARSTWO LUBIĄŻ RJB ROK ZAŁOŻENIA 1978
tel.: 605 252 249, 691 036 373
www.kamieniarstwolubiaz.pl
REKLAMA

cyfrasa.pl bd9f8c2abf

Oddział ginekologiczno - położniczy bez lekarzy. Będzie zawieszony?

Oddziały szpitalne w Brzegu Dolnym zagrożone! Pacjenci trafią do Trzebnicy

Za dwa tygodnie może dojść do zawieszenia pracy oddziału ginekologiczno - położniczego w Brzegu Dolnym, a w konsekwencji chirurgii. Odejściem z pracy ze szpitala grożą też fizjoterapeuci.

Krzysztof Cisak prokurent spółki PCM, która prowadzi nasze powiatowe szpitale i przychodnie zapytany przez Kurier Gmin o sytuację w służbie zdrowia powiedział:

- Wczoraj (red.: wtorek),wystosowałem pismo do Urzędu Wojewódzkiego o zgodę na czasowe zawieszenie działalności oddziałów ginekologii i położnictwa oraz neonatologii w Szpitalu w Brzegu Dolnym, o czym również kolejnym pismem poinformowałem DOW NFZ. W chwili obecnej oczekuję na odpowiedź z Urzędu Wojewódzkiego w tej kwestii. Jednocześnie uzyskałem zgodę od dyrektora szpitala w Trzebnicy związaną z zabezpieczeniem realizowania świadczeń w zakresie położnictwa i ginekologii oraz neonatologii dla pacjentów, którzy hipotetycznie trafiliby do oddziałów. Zastosowane przeze mnie procedury wynikają z Ustawy o działalności leczniczej. Decyzja o czasowym zawieszeniu podyktowana była min. tym, że Spółka nie jest w stanie w spełnić oczekiwań płacowych lekarzy. W chwili obecnej, pomimo zastosowanych procedur nadal prowadzimy rozmowy z kadrą lekarską, która miałaby zabezpieczyć udzielanie świadczeń na tych oddziałach. Naszym bezwzględnym celem jest przywrócenie możliwości funkcjonowania zagrożonych zawieszeniem oddziałów. O sytuacji związanej z żądaniami płacowymi lekarzy, Wspólnicy oraz Rada Nadzorcza byli informowani na bieżąco. Nadmieniam jednocześnie, że wszyscy Wspólnicy mieli pełną wiedzę o trudnej sytuacji w wyżej wspomnianych oddziałach.

Na ostatnim protokołowanym zgromadzeniu (06.05.2019r.) Wspólnicy zgodni byli, co tego, że spełnienie żądań lekarzy w zakresie stawek godzinowych, doprowadzi do pogorszenia sytuacji finansowej Spółki, a co za tym idzie likwidacji Powiatowego Centrum Medycznego w Wołowie.

Nadmieniam jednocześnie, że kolejne grupy zawodowe, tj. fizjoterapeuci i technicy medyczni, którym jak twierdzi Ministerstwo Zdrowia zabezpieczyło i przekazało szpitalom pieniądze na podwyższenie wynagrodzeń, co nie jest prawdą, również żądają podwyżek. W chwili obecnej rozmowy prowadzone były z grupą fizjoterapeutów. Oni również żądają podwyżek.

Trudne spotkanie z pracownikami

W poprzednim numerze Kuriera Gmin zamieściliśmy wywiady ze starostą Januszem Dziarskim i burmistrzem Wołowa Dariuszem Chmurą. Burmistrz ostrzegał, że w służbie zdrowia jest bardzo źle i obarczał winą starostę, który jego zdaniem nie wiele robi, aby ratować obecną sytuację. Starosta, z kolei, winą za ten stan obarczał prezes spółki, Ilonę Zmarlak i podkreślał, że nie jest zadowolony z jej zarządzania. Po publikacji wywiadów w KG około 40 pracowników służby zdrowia zażądało spotkania ze starostą Januszem Dziarski, pytając go, co dalej ze służbą zdrowia? Nie usłyszeli konkretów więc zapytali wprost, co stanie się z oddziałem ginekologiczno - położniczym w Brzegu Dolny, bo za dwa tygodnie mija okres wypowiedzenia pracy lekarzy, którzy złożyli je trzy miesiące temu, żądając podwyżek.

- Kiedy ten oddział zostanie zamknięty, po nim zostanie zamknięty kolejny, czyli chirurgia, bo one są ze sobą połączone i współpracują. Jaki ma pan plan - pytali pracownicy PCM. Starosta Janusz Dziarski, przyznał, że sytuacja jest zła, ale nie zgodził się, aby prokurent spółki Krzysztof Cisak wysłał pismo do NFZ o zawieszenie pracy oddziału położniczo - ginekologicznego. Pracownicy słuchali z przerażeniem. Zrozumieli, że na ich oczach trwa zamykanie oddziałów. Jak mówili, wiedzą czym się kończy zawieszenie pracy oddziału - jego likwidacją. Tak się stało w sąsiednich powiatach. Starosta wyjaśnił, że za spółkę odpowiada prezes, która obecnie jest na zwolnieniu lekarskim, zastępuje ją prokurent. Mówił wprost, że nie jest zadowolony z jej pracy.

- Ale co to da, że zmienicie prezesa? Czy macie jakiś plan? Co dalej - dociekali pracownicy. Starosta zapowiedział, że prowadzi rozmowy z wrocławskimi szpitalami, nie chciał ujawniać szczegółów, bo jest za wcześnie, ale zrobi wszystko, aby nie doszło do likwidacji służby zdrowia w powiecie. Dodał, że też czeka na ruch rady nadzorczej. Przekazał pracownikom, że zaproponował wspólnikom PCM-u, aby zgodzili się na podpisanie z lekarzami porozumienia przedłużającego ich pracę i dali tym samym czas, by usiąść do rozmów.

Około 40 pracowników powiatowej służby zdrowia przyszło, we wtorek, na spotkanie ze starostą.

Część pracowników na spotkaniu była za tym pomysłem, a część stwierdziła, że nie można ciągle ulegać szantażom lekarzy. Jak mówiły pielęgniarki, one też mało zarabiają, dlatego będą szukały pracy. Ale co z pacjentami? Pytały. Pielęgniarki z oddziału chirurgii pytały starostę, skąd ma wiedzę, że ich oddział pracuje tylko dwa razy w tygodniu (taką informację starosta podał podczas wywiadu w Kurierze). Odpowiedział, że informacji udzielił mu prokurent Cisak. Na koniec spotkania głos zabrali pracownicy fizjoterapii, którzy powiedzieli, że jeśli oni nie dostaną podwyżek, też kończą swoją pracę na oddziale.

O komentarz zapytaliśmy Pawła Pirka, burmistrza Brzegu Dolnego, bo problem dotyczy oddziałów zlokalizowanych w tym mieście. - Jestem niezadowolony, nie tak spółka miała funkcjonować - mówi KG burmistrz Pirek. - Nie podoba mi się to. Od kilku lat, a na pewno od czasu, gdy zostałem burmistrzem Brzegu Dolnego proszę Zarząd spółki o jakiekolwiek informacje dotyczące kierunku rozwoju spółki, warianty, plany. Do dnia dzisiejszego nic takiego nie zostało opracowane i przedstawione mojej osobie.

Marta Ringart-Orłowska

Röben

Obecnie do swoich zakładów w Środzie Śląskiej poszukujemy kandydatów na stanowisko:

OPERATOR URZĄDZEŃ PRZEMYSŁU CERAMICZNEGO /PRODUKCJA/

nr ref. OUPC/02/19

Opis zadań na stanowisku pracy:

- obsługa maszyn i urządzeń znajdujących się na stanowisku pracy
- kontrolowanie zgodności parametrów z kartą technologiczną i instrukcjami kontrolnymi
- kontrolowanie jakości wyprodukowanego wyrobu
- dbałość o utrzymanie maszyn i urządzeń w dobrym stanie technicznym i czystości
- przestrzeganie zasad bezpieczeństwa pracy na stanowisku

Wymagania:

- minimum roczny staż pracy w zakładach produkcyjnych
- mile widziana umiejętność obsługi maszyn i urządzeń przemysłowych
- wykształcenie zawodowe lub średnie techniczne
- gotowość do pracy 3-zmianowej w systemie IV-brygadowym
- mile widziane uprawnienia SEP 2, uprawnienia na suwnice i urządzenia transportu bliskiego
- kandydata powinna cechować sumienność, chęć zdobywania nowych umiejętności, otwartość, komunikatywność oraz umiejętność pracy zespołowej

Oferujemy:

- ciekawą pracę w międzynarodowej firmie produkcyjnej
- atrakcyjne wynagrodzenie ok. 2.700 zł netto w okresie próbnym, dodatek za dojazd
- bogaty i zróżnicowany pakiet świadczeń socjalnych

Oferty zawierające cv oraz list motywacyjny, wraz z numerem referencyjnym w temacie e-maila, prosimy przesyłać na adres:

e-mail: rekrutacja@roben.pl tel. 71-39 78 112

Röben Polska Sp. z o.o. i Wspólnicy Sp. K. ul. Ceramiczna 2, 55-300 Środa Śląska

www.roben.pl

Prosimy o załączenie do aplikacji następującej klauzuli: „Wyrażam zgodę na przetwarzanie moich danych osobowych zawartych w przekazanych przeze mnie dokumentach aplikacyjnych dla potrzeb procesu rekrutacyjnego na stanowisko Operator Urządzeń Przemysłu Ceramicznego prowadzonego przez Röben Polska Sp z o.o. i Wspólnicy Sp. K. z siedzibą w Środzie Śląskiej przy ul. Ceramicznej 2."

REKLAMA

Ireneusz Pisching i Iwona Świątek z Wołowa wydzierżawili ośrodek wypoczynkowy na Wałach.

Wały wydzierżawione

Zmiany na kąpielisku

- Jeszcze przed ogłoszeniem przetargu zgłosiły się do nas trzy osoby zainteresowane dzierżawą ośrodka - mówi Janusz Malik, dyrektor Kompleksu Hotelowo-Sportowego „Rokita" w Brzegu Dolnym. Stąd decyzja gminy o ogłoszeniu tego przetargu. Do przetargu zgłosiła się jedna firma: iw_ka Ireneusz Pisching i obecnie jest to pełnoprawny dzierżawca tego miejsca.

Warunki dzierżawy określa umowa, a w niej widnieje suma 500 zł za miesięczny czynsz. Oprócz tej opłaty dzierżawca dba o sprzęt, wyposażenie kąpieliska, wyposażenie ratowników, boisk sportowych. Pełni całodobową obsługę tymczasowego pola namiotowego, wypożycza sprzęt pływający, dba o oświetlenie terenu, wywóz nieczystości, porządek na terenie ośrodka. Umowa o dzierżawie jest na czas nieokreślony. - Ośrodek musi mieć ten sam charakter, co poprzednio. Mają z niego korzystać mieszkańcy gminy na dogodnych warunkach. Dzierżawca jest zobowiązany do udostępnienia obiektu gminie na imprezy kulturalno - sportowe, dotyczy to także wydarzeń organizowanych przez nasze sołectwa. Może rozszerzyć działalność ośrodka - mówi Janusz Malik. I dodaje: Gmina jest zadowolona z dzierżawy, jesteśmy także chętni do pomocy i współpracy. Obiekt pozostawiamy w gotowości do otwarcia sezonu - naprawiamy drobne usterki, wykaszamy, przestawiliśmy pomost pływający, konserwujemy sprzęt.

Rozmowa z nowymi dzierżawcami, Ireneuszem Pischingiem i Iwoną Świątek

- Skąd decyzja o przejęciu ośrodka?

- Być może to miejsce nas samo tutaj ściągnęło. Najpierw my jeździliśmy na Wały na ośrodek, a teraz mamy możliwość o to miejsce dbać. Rok temu kupiliśmy dom z widokiem na Odrę i na ośrodek. Tworzymy na naszej działce miejsce turystyczne. Bliskość ośrodka to duży atut. Dla nas było naturalne, że gdy pojawiło się ogłoszenie o dzierżawie to zgłosiliśmy swoją gotowość.

- Po ogłoszeniu tej decyzji na Fb bardzo szybko pojawiło się mnóstwo pozytywnych i wspierających komentarzy. Spodziewaliście się tego?

- Zaskoczył nas tak duży odzew na Fb. Wiedzieliśmy już wcześniej, że wiele osób darzy to miejsce dużym sentymentem. Jesteśmy pewni, że tych kilkaset tysięcy facebookowiczów, którzy polubili, napisali komentarze, czy jakkolwiek zareagowali na posta, to jeszcze nie wszystko. No ale i tak nas ta liczba „powaliła". Teraz czujemy inny związek z ośrodkiem. To już nie tylko nasze wspomnienia, marzenia i plany, ale i oczekiwania, sugestie innych osób. Dostaliśmy wiele konkretnych sugestii i podpowiedzi. To jest fajne i motywujące. Ludzie życzą nam powodzenia, trzymają za nas kciuki i wierzą w powodzenie naszych działań.

Jedna z sugestii z Fb to wyznaczenie miejsc do grillowania. Taka strefa jest już wyznaczona, ale dużym problemem jest podporządkowanie się przepisom. Mamy taki zwyczaj, że grillujemy tam, gdzie nasz koc bez względu na to, czy to się komuś podoba czy nie. To duży teren i dla każdego, przy odrobinie zrozumienia, wystarczy miejsca.

Naszym zdaniem pole namiotowe jest mało wykorzystane. Chcemy zapełnić go namiotami. Żeby tak się stało, życie na ośrodku musi trwać kilka godzin dłużej. Zamknięcie plaży nie może oznaczać ciszy nocnej. Planujemy dyskoteki, dancingi, występy zespołów, kino plenerowe itp. Jeżeli będą goście na polu namiotowym to atrakcji nie zabraknie.

Facebookowicze pisali, że ośrodek „trąci" PRLem. Zdajemy sobie sprawę, że w kilku miejscach jest on bardzo widoczny. Na pewno przez jakiś czas tak będzie. Mamy zamiar zmieniać, ale potrzebujemy czasu. Nie wszystko wymaga zmiany. Część obiektów i urządzeń jest nowa i nowoczesna.

- Co jeszcze planujecie?

- Chcemy na początek uporządkować ruch samochodowy, zasięgniemy rady Policji. Nasze złe wspomnienia to właśnie przeciskanie się między wszędzie stojącymi i jadącymi samochodami. Nie wiemy dlaczego ludzie omijają duże parkingi i wybierają pobocza, jakieś zakamarki. Nikomu to nie służy. Innym problemem są na pewno zaniedbane dna basenów. Jak nam wiadomo w dalekiej przeszłości woda była spuszczana do takiego poziomu, że dno basenów było odsłonięte i sprzątane. Niestety, to mogło być zrobione wcześniej, żeby na sezon zbiornik był pełen. Teraz musimy poradzić sobie inaczej. Poszukujemy rozwiązań.

- Jak będzie funkcjonował ośrodek? W jakie dni, godziny? Czy wejścia będą darmowe?

- Jeden z facebookowiczów zapytał, czy będzie za darmo? Odpowiadamy uczciwie, że nie. Wywóz śmieci, woda, energia nie są za darmo. Praca ratowników, obsługi nie jest za darmo. Nasza praca nie jest za darmo. Uważamy, że nie powinno to budzić emocji i stanowić problemu dla ludzi. Ośrodek będzie otwarty codziennie. Na dzień dzisiejszy nie jesteśmy w stanie powiedzieć, kiedy wejścia będą biletowane, a kiedy nie. Gdy będą ustalone terminy i stawki to podamy informację między innymi do Kuriera Gmin.

- Mieszkańcy martwią się o wodę. Od lat, co roku, ośrodek był zamykany z powodu bakterii E- coli. Macie na to jakąś radę?

- My też martwimy się o wodę. Z tego co zdołaliśmy już ustalić, zanieczyszczenia dostają się rzeczką zasilającą zbiornik. Niestety, są jeszcze tacy ludzie, którzy swoje odchody wpuszczają do Jodłówki, a rzeczką do zbiornika. Nic wtedy nie uratuje sezonu. Można wprowadzać atrakcje, prowadzić remonty, ale jak świadomości ludzi się nie zmieni, to nic z tego nie będzie.

iis

REKLAMA

REKLAMA

Będą kolejne dwa ronda w Wołowie

Szykują się do obwodnicy

Ogłoszono przetarg na trzeci etap przebudowy drogi wojewódzkiej nr 338 w Wołowie. Znane są już szczegóły dotyczące m.in. organizacji ruchu i budowy nowych rond. Co jeszcze czeka kierowców, rowerzystów i pieszych?

Przebudowa drogi nr 338 trwa od początku tego roku. Roboty wykonywane są obecnie na ul. Wiejskiej i Ludowej przez Przedsiębiorstwo Budowy i Utrzymania Dróg i Mostów z Piotroniowic. Przypomnijmy, że cała przebudowa drogi nr 338 swoim zasięgiem obejmuje ulice: Wiejską, Ludową, Poznańską, Piłsudskiego, Wojska Polskiego, Chopina, Leśną i Kościuszki. Według harmonogramu prace na drugim etapie mają zakończyć się pod koniec czerwca.

Gmina Wołów na początku maja ogłosiła już przetarg na trzeci etap tej inwestycji. Oferty będą przyjmowane do 24 czerwca tego roku.

Co i kiedy w trzecim etapie?

Tak, jak w poprzednich etapach, prace obejmują przebudowę kanalizacji, sieci wodociągowej, gazowej i elektroenergetycznej. W ramach prac wymienione zostanie oświetlenie uliczne, nawierzchnia jezdni, chodniki i ciągi pieszo-rowerowe.

Gmina planuje rozpoczęcie trzeciego etapu w marcu 2020 r., a koniec realizacji przebudowy drogi wojewódzkiej to grudzień 2021 r. Mieszkańców czeka kilka zmian organizacji ruchu oraz objazdów, o których na bieżąco ma informować Urząd Miejski w Wołowie przed rozpoczęciem prac.

Po zakończeniu przebudowy nastąpi zmiana w organizacji ruchu na ulicy Poznańskiej, Piłsudskiego, Chopina, Wojska Polskiego, Kościuszki i Leśnej. W ramach przebudowy powstaną też dwa ronda.

Zmiany w organizacji ruchu

Pierwsze rondo zostanie wybudowane na skrzyżowaniu ul. Piłsudskiego z ul. Wojska Polskiego. Kierowcy wyjeżdżający z ul. Poznańskiej będą mieli nakaz skrętu w prawo, gdzie - chcąc udać się w kierunku ul. Korzeniowskiego - będą mogli zawrócić na skrzyżowaniu o ruchu okrężnym. Wjazd od strony ul. Piłsudskiego w ul. Poznańską będzie poprowadzony pasem do skrętu w lewo.

Kolejną nowością będzie pas do skrętu w lewo w ul. Fryderyka Chopina. Po przebudowie drogi wojewódzkiej zmieni się tu kierunek jazdy, natomiast ul. Chopina nadal będzie jednokierunkowa, tak samo jak odcinek ul. Wojska Polskiego od skrzyżowania z ul. Chopina w kierunku poczty, z tym, że tu również nastąpi zmiana kierunku jazdy (wjazd od strony ul. Chopina).

Drugie rondo znajdzie się na rozwidleniu ulic Kościuszki oraz Leśnej. Na ul. Leśnej zostanie wymalowany pas do skrętu w lewo w ul. Witosa. Kierowcy jadący od strony ul. Witosa będą mieli nakaz skrętu w prawo.

Dla rowerzystów i pieszych

Po zakończeniu trzeciego etapu rowerzyści będą mogli poruszać się po swoim pasie od mostku przy ul. Ludowej, w kierunku ul. Poznańskiej. Po przejechaniu jezdni ich ścieżka będzie wiodła przez ul. Robotniczą i Sikorskiego do ul. Chopina. Tam z kolei pojadą dalej ul. Wojska Polskiego, Leśną, i ul. Kościuszki aż do Centrum Kształcenia Zawodowego i Ustawicznego. Dodatkowo chodnik ze ścieżką rowerową powstanie w miejscu starego chodnika przy straży pożarnej w kierunku poczty.

dz

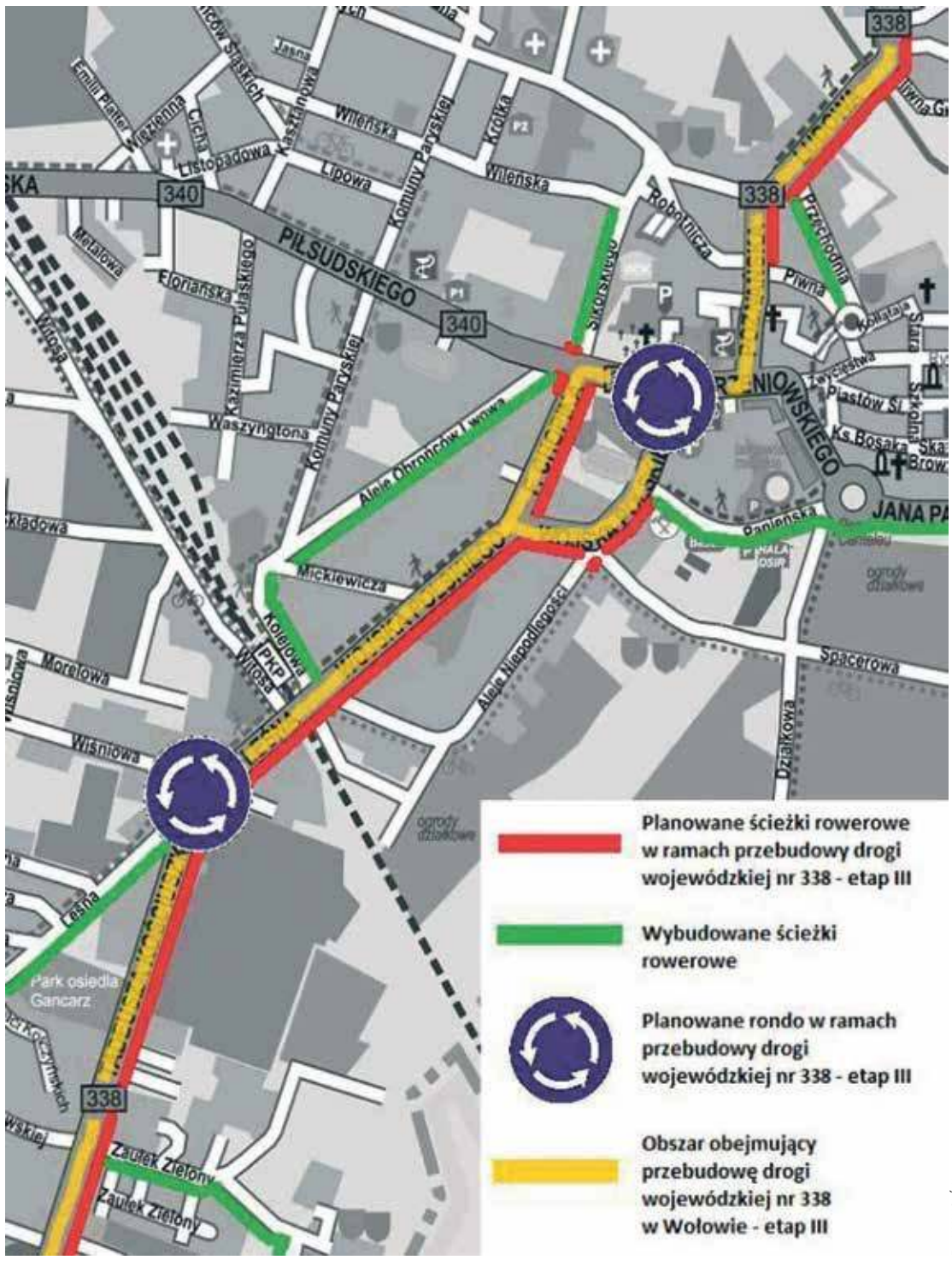

Fot.UM WOŁÓW

Mapka udostępniona przez Urząd Miejski w Wołowie. Nowa organizacja ruchu i ścieżki rowerowe.

KOMENTARZ:

DARIUSZ CHMURA, BURMISTRZ WOŁOWA

Przebudowa drogi wojewódzkiej nr 338 to inwestycja nad którą pracuję od pierwszych dni swojego urzędowania. Pozyskanie środków w wysokości blisko 50 milionów złotych, proces projektowy, uzgodnienia... Trwało to bardzo długo i oczekiwałem, że będziemy gotowi szybciej. Jednak patrząc na efekty prac na dwóch pierwszych odcinkach drogi jestem bardzo zadowolony. Teraz pozostaje czekać na wyłonienie wykonawcy etapu trzeciego i przebudowę od ul. Ludowej po Kościuszki. Największą zamianę komunikacyjną przyniesie budowa obwodnicy Wołowa. Mam dobre wiadomości. Zgodnie z zapewnieniami, które wraz z marszałkiem Cezarym Przybylskim złożyliśmy w trakcie kampanii wyborczej, ruszyły prace dokumentacyjne w Dolnośląskiej Służbie Dróg i Kolei. Przebudowa 338 to przede wszystkim poprawa bezpieczeństwa mieszkańców, a także nadrobienie zaległości infrastrukturalnych naszego miasta. Powstaną nowe ciągi pieszo - rowerowe, oświetlenie, przebudujemy sieci kanalizacyjne i powstanie kanalizacja deszczowa. Wybudujemy również dwa nowe ronda. W końcu główny szlak komunikacyjny miasta będzie spełniał normy XXI wieku.

Jolanta Kaleta w projekcie „Niepokonanych"

Osoby, które zostały pokrzywdzone w wyniku stronniczych decyzji urzędników, sądów, prokuratury czy urzędów skarbowych miały okazję przedstawienia swojej sytuacji i uzyskania pomocy. Stowarzyszenie „Niepokonani" zorganizowało kongres społeczny.

Na Kongresie wystąpiła Jolanta Kaleta z Brzegu Dolnego. Zaprezentowała swoją książkę „Pętla", opisującą historię zniszczenia jej dzialności gospodarczej przez urzędników. Uroczystość miała miejsce w Łódzkim Domu Kultury. Wśród zaproszonych gości pojawili się m.in. Joanna Kopcińska, rzecznik rządu, która odczytała list od prezesa Jarosława Kaczyńskiego, poseł Agnieszka Ścigaj (Kukiz`15), poseł Piotr Apel (Kukiz`15), Andrzej Mitera rzecznik prasowy KRS. Kongres relacjonowała stacja Polsat NEWS.

Podobne zebrania organizowane są w całym kraju. W reakcji na ujawniane przypadki, do inicjatorów zgłaszają się kolejni przedsiębiorcy niszczeni przez urzędników różnych instytucji. Pokrzywdzonym czuje się Franciszek Widera, wieluński przedsiębiorca. Liczy na pomoc stowarzyszenia, dlatego już dziś zapowiada swój udział w zebraniu.- Chcę wskazać na fakt absurdalnej decyzji fiskusa, w wyniku której Spółka FAWID zmuszona została do zwrotu podatku VAT wraz z odsetkami od wybudowanego w 2007 r. marketu budowlanego Mrówka. Urząd Kontroli Skarbowej w Sieradzu w uzasadnieniu swojej decyzji stwierdził, jakoby wybudowanie marketu było działaniem pozornym. Jak wiadomo nie tylko mieszkańcom Wielunia i okolic, a także stosownym urzędom, market fizycznie jest wybudowany i funkcjonuje od marca 2008 r. do dnia dzisiejszego. Firma płaci podatki od tej nieruchomości, a także od prowadzonej w markecie działalności. Jak zatem można kwestionować jego faktyczne istnienie i prawo do odzyskania podatku VAT od wybudowanego obiektu? - pyta Widera, który musiał zwrócić ok. 600 tys. zł

Na Kongresie przyjęto pięć uchwał skierowanych do: Rzecznika Małych i Średnich Przedsiębiorców Adama Abramowicza oraz Ministra Przedsiębiorczości i Technologii Jadwigi Emilewicz. Ich treść dotyczyła zaprzestania łamania prawa polskich przedsiębiorców przez organy administracji skarbowej oraz ujednolicenia orzecznictwa sądowego.

red

EUROPAGE InForMe 2.0

Projekt jest realizowany przy wsparciu finansowym Unii Europejskiej w ramach konkursu 2018CE16BAT042 „Wsparcie środków informacyjnych dotyczących Polityki Spójności UE". Niniejsza publikacja odzwierciedla wyłącznie stanowisko autora. Komisja Europejska nie ponosi odpowiedzialności za jakiekolwiek użycie zawartych w niej informacji.

Komisja Europejska | InForMe 2.0 | Stowarzyszenie Gazet Lokalnych | 30 LAT

Ile czasu młodzi ludzie spędzają w sieci w dzień roboczy?

(w proc.)

Przykładowa doba nastolatka online

aktywność w sieci | pozostała aktywność

6:30 pobudka

przeglądanie filmów, sprawdzanie wiadomości, publikowanie zdjęć

8:00 początek lekcji w szkole

przeglądanie mediów społecznościowych podczas przerw i w trakcie lekcji

14:30 koniec lekcji w szkole

15:00 powrót do domu, odrabianie pracy domowej

wyszukiwanie danych potrzebnych do odrobienia pracy domowej

17:00 czas wolny

gry w sieci, oglądanie filmów, kontakt ze znajomymi

22:00 początek czasu przeznaczonego na sen

Bez śniadania mogę się obejść. Telefonu nie zapominam nigdy.
Ania (13 lat)

INTERNET — SZANSA CZY ZAGROŻENIE?

Wielkie szkolenie z informatyki dla tysięcy dzieci

2200 uczniów z klas 1–3 z gmin wiejskich i wiejsko-miejskich Opolszczyzny oraz ich 200 nauczycieli jest szkolonych z programowania. To dzięki funduszom unijnym. Wszystko ma kosztować 1,325 mln złotych z czego 85 proc. da właśnie Unia Europejska.

TEKST: JAKUB DŹWILEWSKI, INFOGRAFIKA: LECH MAZURCZYK

Popularne portale i komunikatory pokazane na infografice obok:

- YouTube
- Snapchat
- Messenger
- Instagram
- Musical.ly
- TikTok
- Steam
- Google
- Wikipedia

Głównym celem projektu jest rozwój i wzrost kompetencji nauczycieli publicznej edukacji wczesnoszkolnej z obszaru gmin wiejskich i miejsko-wiejskich w zakresie nauczania programowania. W projekcie zaplanowano również zajęcia praktyczne dla min. 2200 uczniów klas 1–3 publicznych szkół podstawowych.

Polska rozwija się cyfrowo

Z internetu w Polsce korzysta już około 27 mln osób , niestety najmniej na wsiach. W naszym kraju realizowany jest program Polska Cyfrowa, który wspiera projekty inwestycyjne poszerzające dostęp do sieci szerokopasmowego internetu oraz wzrost kompetencji cyfrowych, szczególnie młodego pokolenia. Przykładem może być projekt pt. „Sztuczna Inteligencja I – programowanie w szkołach Opolskiego NUTS-3". Beneficjentem projektu jest Regionalny Zespół Placówek Wsparcia Edukacji, który realizuje działania na terenie sześciu powiatów Opolszczyzny. To właśnie ta instytucja szkoli dzieci z Opolszczyzny. To wielka szansa na zdobycie nowych kompetencji i umiejętności. Być może zaowocuje w przyszłości zainteresowaniem w sferze programowania, jako zawodem?

Internet to także zagrożenia. Ale gdzie ich nie ma?

Wiele dzieci trzyma dziś telefon obok łóżka. Dla nastolatków oczywistością jest przeglądanie nowych filmów na YouTube, sprawdzanie wiadomości na Messengerze czy S – to tak oczywiste, jak mycie zębów czy zjedzenie śniadania. „Zresztą bez śniadania mogę się obejść. Telefonu nie zapominam nigdy" – mówi Ania, 13-latka.

Problem dostrzegają ponadnarodowe instytucje. W raporcie EU KIDS Online 2018 Polska czytamy, że aż 9 na 10 badanych korzysta z internetu za pośrednictwem smartfona. To pozwala siedzieć w sieci bez przerwy cały dzień, nawet na spacerze z psem czy spotkaniu ze znajomymi w skate parku. Aż 16% uczniów jest online przez 5 i więcej godzin w dzień powszedni. Prowadzi to do zaniedbywania obowiązków szkolnych i domowych, rozdrażnienie, kłopoty z nawiązywaniem kontaktów międzyludzkich, zubożenie języka, brak zainteresowań i pasji, ograniczanie wysiłku fizycznego (a przez to często otyłość czy inne problemy ze zdrowiem). Internet bardzo mocno wpływa na kształtowanie się własnego „ja" wśród młodych osób. Dzisiejszymi autorytetami są blogerzy, youtuberzy, nie zawsze niosący w swoich treściach odpowiednie przesłanie.

Niestety, co trzeci nastolatek spotkał się też w internecie z mową nienawiści, a **27 proc.** przyznało, że jest sprawcą agresji. Co gorsza, aż **65 proc.** uczniów nigdy lub prawie nigdy nie rozmawiało z nauczycielem o aktywności w internecie.

Co możemy zrobić?

Od internetu i jego zagrożeń nie uciekniemy. Możemy jednak dzieci i młodzież uczyć, jak chronić w sieci swoją prywatność, jak unikać zagrożeń oraz przestrzegać praw autorskich. Im szybciej zaczniemy, tym większe szanse na skuteczność tej nauki. Temu służą również programy unijne, podczas których uczy się już najmłodsze dzieci, jak radzić sobie z zagrożeniami płynącymi z sieci. Redakcja Dobrej Gazety w kolejnych numerach będzie publikować poradnik pt. **„Jak uniknąć ciemnej strony sieci".**

Top 10 aktywności nastolatków w internecie

(zsumowane odpowiedzi: codziennie, kilka razy dziennie, prawie cały czas; odpowiedzi w proc.)

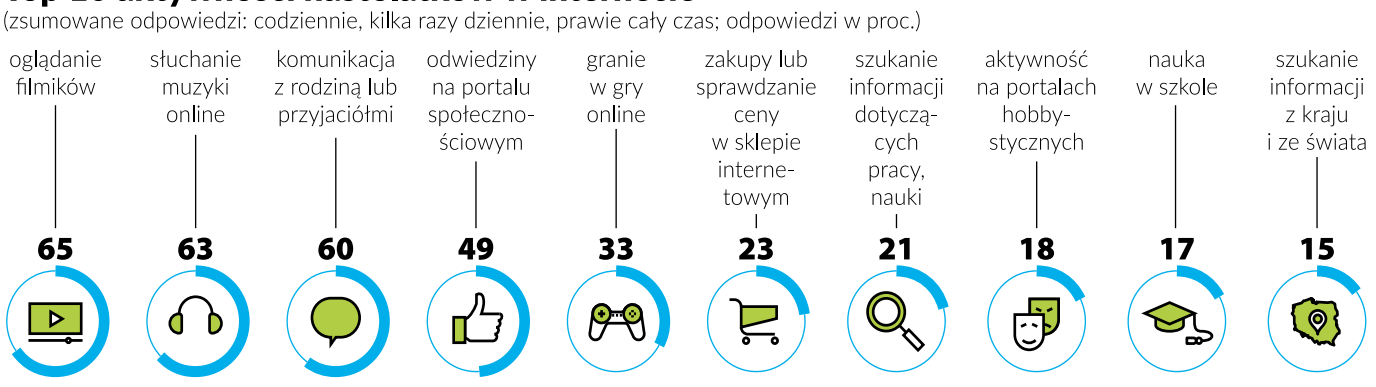

Nasza akcja

Cztery tygodnie przypominaliśmy o inwestycjach realizowanych dzięki unijnym funduszom Polityki Spójności: nasze drogi, parki, kolej czy kompetencje cyfrowe. Czytelnicy gazet lokalnych mają szansę na wyjazd do Brukseli, aby zobaczyć pracę Komisji Europejskiej. Teraz czas na wybór.

Już **26 maja** pójdziemy do urn, aby wybrać parlamentarzystów UE i kierunek, w którym chcemy iść dalej. My zostajemy w Unii. A Ty?

eprasa.pl bd9f8c2abf

Wrzeszów i Kozowo wybrało sołtysa

Wioletta Grześkowiak została wybrana na sołtysa Wrzeszowa (11 głosów za). Do Rady Sołeckiej weszli też: Teresa Myszkowska, Magdalena Baranowska. W referendum za wyjściem z powiatu wołowskiego opowiedziało się 11 osób.

W Kozowie Izabella Łyczba została ponownie sołtysem Kozowa (24 głosy za, 1 osoba wstrzymałą się od głosu). Do Rady Sołeckiej weszli też: Sylwia Górkiewicz, Patryk Łyczba, Dominik Binko. Głosy liczyła komisja skrutacyjna w składzie: Jolanta Uść, Mieczysław Woś, Maria Wysoczańska, Joanna Mikołajczyk.Wybory

w Kozowie poprzedziła modlitwa majówkowa, koncelebrowana przez ks. Czesława Krochmala.

red

Firma GOTEC Polska Sp. z o.o. **(www.gotec-group.com)** – z siedzibą w Komornikach k/Środy Śląskiej działająca w branży motoryzacyjnej, specjalizująca się w obróbce mechanicznej (CNC), uszlachetnianiu powierzchni, odtłuszczaniu metalowych części i przygotowywaniu ich do procesu wulkanizacji – poszukuje osób na stanowiska:

- **Operator maszyn**
- **Magazynier**

Ми також приймаємо на роботу людей з України

Oferujemy:

- Stabilne warunki zatrudnienia (umowa o pracę na pełny etat – podpisana bezpośrednio z firmą Gotec),
- Możliwość zdobywania uprawnień i kwalifikacji zawodowych oraz awansu stanowiskowego,
- Pracę w firmie o międzynarodowych standardach ze stabilną pozycją na rynku,
- Rozbudowany pakiet świadczeń socjalnych,
- **Dojazd z Prochowic oraz Brzegu Dolnego do Komornik**

Osoby zainteresowane prosimy o przesyłanie aplikacji na maila:

praca@gotec-group.com

Więcej informacji możecie Państwo uzyskać pod nr tel.: **71/795 29 04**

Prosimy o dołączenie do aplikacji następującej klauzuli: Wyrażam zgodę na przetwarzanie przez GOTEC Polska Sp. z o.o. moich danych osobowych, zawartych w niniejszym formularzu lub/i w innych przekazanych przeze mnie dokumentach oraz danych dodatkowych podanych przeze mnie dobrowolnie, w tym mojego wizerunku, w celu związanym z moim udziałem w niniejszym procesie rekrutacyjnym (zgodnie z Rozporządzeniem Parlamentu Europejskiego i Rady UE 2016/679 z dnia 27 kwietnia 2016 r.). Administratorem danych osobowych jest GOTEC Polska Sp. z o.o. (Komorniki, ul. Polna 7, 55-300 Środa Śląska). Dane osobowe zbierane są w celu realizacji procesu rekrutacji (podstawa prawna: art. 221 §1 kodeksu pracy w zw. z art. 6 ust. 1 lit. c. Rozporządzenia Parlamentu Europejskiego i Rady UE 2016/679 z dnia 27 kwietnia 2016 r.)

REKLAMA

Bruksela – zobacz to sam!

Fundacja Rozwoju Demokracji Lokalnej i Stowarzyszenie Gazet Lokalnych ogłaszają rekrutację na wyjazd studyjny dla czytelników gazet lokalnych

Interesuje Cię praca Komisji Europejskiej, chcesz dowiedzieć się od urzędników instytucji europejskich, w jaki sposób realizowana jest polityka spójności i co nam daje w Polsce, np. jakie środki przeznacza się na wzrost kompetencji cyfrowych? Masz okazję!

Zgłoś się

na trzydniowy wyjazd studyjny do Brukseli (12-15 września 2019 r.) w ramach projektu „InForMe 2.0 – Działania informacyjne na rzecz promocji polityki spójności w polskich mediach lokalnych". Dziesięcioro pełnoletnich czytelników gazet lokalnych wspólnie z dziennikarzami przygotuje relację z pobytu w stolicy UE.

Do 10 czerwca 2019 r.

prześlij swoje zgłoszenie na kuponie wyciętym z Twojej gazety lokalnej pod adresem: Stowarzyszenie Gazet Lokalnych, ul. Foksal 3/5, pok. nr 19, 00-366 Warszawa, z dopiskiem: InForMe 2.0.

Wyniki rekrutacji ogłosimy **do 15 lipca 2019 r.** na **www.gazetylokalne.pl**. Tam też znajdziesz regulamin rekrutacji. Dostarczone w terminie i spełniające kryterium rekrutacyjne aplikacje oceni komisja powołana przez organizatora wyjazdu.

ZGŁOSZENIE NA WYJAZD STUDYJNY DO BRUKSELI

1. Moje hasło promujące Politykę Spójności Unii Europejskiej:

2. Moje uzasadnienie chęci wyjazdu do stolicy UE. „Chcę pojechać do Brukseli, bo...

Imię i nazwisko kandydata

e-mail | telefon

miejscowość | województwo

tytuł Twojej gazety lokalnej

Oświadczam, że zapoznałam/em się z regulaminem rekrutacji na wyjazd studyjny do Brukseli organizowany przez Fundację Rozwoju Demokracji Lokalnej i Stowarzyszenie Gazet Lokalnych, akceptuję jego warunki i wyrażam zgodę na przetwarzanie moich danych osobowych w celu przeprowadzenia rekrutacji. Jestem autorem hasła promocyjnego i oświadczam, że nie narusza ono praw osób trzecich. **Imię, nazwisko, data, miejscowość**.....

Komisja Europejska | InForMe 2.0 | Stowarzyszenie Gazet Lokalnych | 30 LAT

Projekt realizowany przy wsparciu Unii Europejskiej w ramach konkursu 2018CE16BAT042 „Wsparcie środków informacyjnych dotyczących Polityki Spójności UE". Niniejsza publikacja odzwierciedla wyłącznie stanowisko autora. Komisja Europejska nie ponosi odpowiedzialności za jakiekolwiek użycie zawartych w niej informacji.

eprasa.pl bd9f8c2abf

KURIER GMIN
TYGODNIK POWIATU WOŁOWSKIEGO
www.kuriergmin.pl

Jest finansowanie przebudowy drogi Krzydlina Mała – Krzydlina Wielka – Domaszków

W poniedziałek 13 maja Starosta Wołowski Janusz Dziarski odebrał z rąk Wojewody Dolnośląskiego Pawła Hreniaka umowę na dofinansowanie przebudowy drogi powiatowej Krzydlina Mała – Krzydlina Wielka - Domaszków. Inwestycja zostanie zrealizowana w 2019 roku i będą nią objęte dwa odcinki drogi: Krzydlina Wielka - Domaszków oraz Krzydlina Mała - Krzydlina Wielka, o łącznej długości 4,425 km. Zakres prac obejmie m. in. wzmocnienie jezdni i poszerzenie jej szerokości do 6 m, wykonanie 1-metrowych utwardzonych poboczy, wyprofilowanie i odmulenie rowów, wykonanie zjazdów na drogi gminne i pola oraz przebudowę przepustów pod jezdnią i zjazdami. Całkowity koszt przebudowy wyniesie ponad 5 mln zł, z czego ponad 2,5 mln zł pochodzić będzie z Funduszu Dróg Samorządowych.

Fot. DUW

„Przebudowa drogi na odcinku Krzydlina Wielka - Domaszków oraz Krzydlina Mała - Krzydlina Wielka to bardzo potrzebna inwestycja. Wiedzą o tym wszyscy kierowcy, korzystający z tej drogi na co dzień. Cieszę się z pozyskanego dofinansowania, ponieważ wysokie koszty takich inwestycji bez wsparcia finansowego rządu byłyby bardzo dużym obciążeniem dla budżetu każdego powiatu. Dzięki dofinansowaniu już wkrótce będziemy mogli rozpocząć prace." – mówi Starosta Wołowski Janusz Dziarski.

Fundusz Dróg Samorządowych stanowi kompleksowy instrument wsparcia realizacji zadań na drogach zarządzanych przez jednostki samorządu terytorialnego. Jego celem jest przyspieszenie powstawania nowoczesnej i bezpiecznej infrastruktury drogowej na szczeblu lokalnym, stanowiącej ważny element prawidłowego funkcjonowania i rozwoju gospodarki oraz przyczyniającej się do poprawy poziomu życia obywateli. Utworzenie Funduszu ma również na celu poprawę bezpieczeństwa ruchu drogowego i parametrów technicznych lokalnej sieci drogowej, a także poprawę oraz zwiększenie atrakcyjności i dostępności terenów inwestycyjnych. Rozwój lokalnej infrastruktury drogowej stanowi przy tym działanie komplementarne do inicjatyw podejmowanych na szczeblu krajowym w odniesieniu do budowy systemu autostrad i dróg ekspresowych, przyczyniając się do stworzenia spójnego i zintegrowanego systemu transportowego.

in

Droga w Węgrzcach idzie do remontu

Droga powiatowa biegnąca przez miejscowość Węgrzce to prawdziwy odcinek specjalny. Jego nawierzchnia przypomina naznaczoną kraterami powierzchnię księżyca, a na wiek drogi wskazują liczne „łaty" umieszczane na dziurach, które powstawały po każdej zimie. Fatalny stan nawierzchni negatywnie wpływa na bezpieczeństwo użytkowników drogi. Dziury i luźne kawałki asfaltu, które niszczą elewację budynków, negatywnie wpływają również na estetykę miejscowości. Nie bez znaczenia pozostaje też fakt, iż zły stan drogi przyspiesza

zużycie zawieszenia samochodów, co skutkuje zwiększeniem kosztów ich użytkowania.

25 marca z mieszkańcami Węgrzc spotkali się starosta Janusz Dziarski, wicestarosta Michał Gołąb oraz wójt Jolanta Krysowata. Rozmowy dotyczyły remontu drogi powiatowej przebiegającej przez miejscowość. Najbardziej sporna okazała się nie sama konieczność przeprowadzenia remontu, z tym zgodzili się wszyscy, ale zakres prac. Wójt Gminy Wińsko zapewniała, że droga ma odpowiednią podbudowę i na jej remont wystarczy kwota 300 tys. zł. Przedstawiciele powiatu dysponowali wyliczeniami przeprowadzonymi przez Zarząd Dróg Powiatowych i przekonywali, że aby przeprowadzić remont, który będzie trwały, konieczna będzie nie tylko wymiana nawierzchni, ale także miejscowe naprawy podbudowy drogi, co wpłynie na ostateczną cenę remontu. Emocjonująca rozmowa zakończyła się wypracowaniem rozwiązania. W związku z zapewnieniem wójt Jolanty Krysowatej, odnośnie skali prac oraz kosztów, wicestarosta Michał Gołąb zaproponował sposób finansowania remontu, na który zgodziła się również wójt. Powiat Wołowski oraz Gmina Wińsko na remont tego odcinak drogi przekażą po 150 tys. zł. Kwota ta pozwoli na remont cząstkowy, a mianowicie na wymianę nawierzchni drogi. W kolejnych dniach zarówno wicestarosta Michał Gołąb, jak i wójt Jolanta Krysowata zwrócili się o zabezpieczenie w budżetach obu urzędów odpowiedniej kwoty.

10 maja, by uzgodnić szczegóły dotyczące zakresu prac remontowych, spotkali się wicestarosta Michał Gołąb, Regina Hukiewicz - Sołtys Węgrzc, która sprawuje jednocześnie funkcję Przewodniczącej Rady Gminy Wińsko oraz Tadeusz Wróblewski – kierownik w Zarządzie Dróg Powiatowych.

„Ten odcinek drogi jest naprawdę w fatalnym stanie. Ma to wpływ na bezpieczeństwo i komfort mieszkańców i pozostałych użytkowników drogi. Dotychczasowy sposób radzenia sobie z problemem – w postaci łatania dziur – w tym wypadku - przerósł już chyba koszt gruntownego remontu. Zamiast co chwilę przekazywać środki na doraźne działania, wolę, by droga została gruntownie wyremontowana i dobrze służyła mieszkańcom przez lat. Chcemy wyremontować drogę na odcinku do jednego kilometra. Pozwoli to znacznie skrócić procedury, a co za tym idzie przybliżyć termin rozpoczęcia prac. Remont powinien być wykonany jeszcze w tym roku. Pozostały odcinek drogi chcemy wyremontować w przyszłym roku." – mówi Michał Gołąb – Wicestarosta Powiatu Wołowskiego i dodaje – „Nasi pracownicy informują, że droga wymaga miejscowych napraw podbudowy, co oznacza wzrost kosztów remontu, dlatego najlepszym rozwiązaniem byłoby gdyby finansowanie tego remontu zostało również wsparte ze środków rządowych, a mianowicie z Funduszu Dróg Samorządowych, który umożliwia otrzymanie znacznego dofinansowania, a co za tym idzie przeprowadzenia prac w niezbędnym zakresie."

Dlaczego Powiat w ten sposób chce rozłożyć harmonogram prac? Do remontów dróg, które prowadzone są na odcinkach dłuższych niż 1 kilometr potrzebna jest decyzja o uwarunkowaniach środowiskowych. Oznacza to dodatkowe procedury i pozwolenia, a co z tym idzie odłożenia w czasie terminu rozpoczęcia prac remontowych.

eprasa.pl bd9f8c2abf **in**

Wśród kryształów

Uczniowie kl. I Technikum w Centrum Kształcenia Zawodowego i Ustawicznego w Wołowie w zawodzie technik logistyk

30 kwietnia uczestniczyli w wycieczce sfinansowanej ze środków unijnych w ramach projektu: „Wysoka jakość edukacji szkół Powiatu Wołowskiego". Program wycieczki podzielony był na dwie części: dydaktyczną oraz krajoznawczą. Pierwsza część została przygotowana na podstawie programu nauczania przedmiotów zawodowych w zawodzie technik logistyk i obejmowała wizytę w Hucie Szkła Kryształowego „Julia" w Piechowicach. Tam uczniowie zapoznali się z historią zakładu oraz wiadomościami z zakresu tematu „ Od produktu do wysyłki". Następnie młodzież uczestniczyła w warsztatach grawerskich., gdzie samodzielnie mogła wygrawerować własne wzory na kryształowych szklankach. Własnoręczne prace uczniowie mogli zabrać ze sobą. Niesamowite wrażenia z ręcznego procesu obróbki kryształu przełożyły się na ciekawe kreacje. Co prawda nie mogą one równać się z wystawą produktów wytwarzanych w hucie, ale podstawy procesu grawerskiego zostały zgłębione. Po zakończeniu wizyty w hucie uczniowie udali się do Sztolni Kopalni Uranu „ Podgórze" w Kowarach. Ta druga część wycieczki była typowo krajoznawcza i obfitowała w historyczne opowieści w podziemnej scenerii.

Dzięki takim projektom jak ten , który jest realizowany z funduszy unijnych, młodzież ma możliwość poznawania wielu ciekawych miejsc bez ograniczeń finansowych, gdyż cały wyjazd dzięki przystąpieniu szkoły do projekt został w całości pokryty z funduszy zewnętrzny.

in

Poznaj wojenne tajemnice Lubiąża z red. Tomaszem Bonkiem

18 i 19 maja będzie można zwiedzić zwykle niedostępne pomieszczenia cysterskiego opactwa

To prawdziwa gratka. Fundacja Lubiąż w najbliższy weekend organizuje rozszerzone zwiedzanie największego w Polsce zespołu obiektów poklasztornych. Będzie można zajrzeć nawet na strych i do piwnic. A w niedzielę, o godz. 13.00 przewidziano otwarte spotkanie z Tomaszem Bonkiem, dziennikarzem pochodzącym z Wołowa, autorem książki „Lubiąż. Mroczne tajemnice opactwa". Kurier rozmawia z redaktorem.

- Kurier Gmin: Jakie tajemnice Pan ujawni w niedzielę?

- Tomasz Bonek: Opowiem przede wszystkim o tym, co działo się w Lubiążu w latach 80. XX wieku. Gazety wówczas rozpisywały się o wielkiej, podziemnej fabryce zbrojeniowe, która miała być zlokalizowana pod klasztorem i sięgać aż to lasku św. Jadwigi. Okazuje się jednak, że służba bezpieczeństwa i wojsko, na bezpośredni rozkaz Kiszczaka i Jaruzelskiego, szukały tutaj skarbów.

- I znaleźli?

- Proszę sobie wyobrazić, że tak. Wprawdzie nie tych, które według SB miały się tu znajdować, ale jednak. Historia jest niesamowita – można powiedzieć, że sprawa tzw. złotego pociągu, o której było głośno trzy lata temu, zaczęła się właśnie tutaj – w Lubiążu. Otóż władze PRL uwierzyły, że do opactwa nad Odrą mogło trafić słynne złoto Breslau, albo dzieła sztuki zrabowane podczas II wojny światowej przez Niemców. Generałowie zlecili więc bardzo zaawansowane prace poszukiwawcze – odwierty, zdjęcia lotnicze, kwerendy w archiwach a nawet badania radiestezyjne. I trafili na skarb. Ale nie na ten, którego szukali. Odnaleźli monety ukryte tu przez cysterskich mnichów.

- Co się z nimi stało?

- I to też jest warte opowieści. Agenci część sprzedali na Zachodzie, w antykwariacie, a pieniądze z tego procederu miały zasilić budżet służb specjalnych przeznaczony na nielegalne operacje.

- Jakie jeszcze tajemnice kryje Lubiąż?

- Jest ich mnóstwo. Nie wiemy do dzisiaj, co tak naprawdę działo się tu w czasie II wojny światowej. Dostępne są jedynie szczątkowe informacje np. o tym, że w opactwie funkcjonował tajny ośrodek badawczy firmy Telefunken, w którym naukowcy pracowali nad radiolokacją i jej wykorzystaniem w lotnictwie i marynarce wojennej. Jednym z nim był Herbert Matare, fizyk, którego lubiąskie badania nad półprzewodnikami pozwoliły mu później na skonstruowanie jednego z pierwszych na świecie tranzystorów. Z patentem dosłownie o kilka miesięcy ubiegli go naukowcy z instytutu Bella, którzy otrzymali później nagrodę Nobla. Ale to tylko wierzchołek góry tajemnic. Niektórzy badacze historii, zarówno amatorzy jak i profesjonaliści, szukają dowodów na powiązanie Lubiąża z kompleksem Riese w Górach Sowich, zakładami Siemensa z Wołowa, obozem koncentracyjnym Dyhernfurth (w dzisiejszym Brzegu Dolnym), obiektami w Zagórzycach itd. Sugerują też, że badania w klasztorze dotyczyły nawet antygrawitacji czy energii jądrowej.

- Czy to możliwe?

- Wszystko jest możliwe. Nie można niczego wykluczyć, choć dowodów na takie eksperymenty nie ma. Albo nie zostały ujawnione.

- Ale czy istnieją? Gdzie mogą się znajdować?

- Kiedy front zbliżał się do Lubiąża, Niemcy ewakuowali naukowców w głąb Rzeszy, do Turyngii. Większość dokumentów zabrali ze sobą. Dzisiaj znajdują się w Niemczech, Austrii, część w Stanach Zjednoczonych. Ale zapewne nie wszystkie. To, co zostało podczas wojny w opactwie, wpadło w ręce Armii Czerwonej, która urządziła w klasztorze obóz przejściowy dla żołnierzy wracających z walk w krajach Zachodu. Można się więc spodziewać, że sporo dokumentów znajduje się więc w dzisiejszych archiwach Rosji, ale nie są dostępne. Rosjanie odmawiają dostępu do nich. Sam próbowałem.

- Czy uda się je kiedykolwiek pozyskać?

- Marzę o tym. Lubiąż doczekał się wielu wspaniałych opracowań dotyczących jego cysterskiej historii. Nikt jednak nie przeprowadził kompleksowej kwerendy czy badań tego, co działo się tu w czasie wojny. To bardzo kosztowne przedsięwzięcie, ale warte każdych pieniędzy. Pracuję nad tym, ale zarówno czas jak i fundusze mam ograniczone. Jeśli wszystko ułoży się pomyślnie i uda mi się pozyskać finansowanie, w przyszłym roku chciałbym wydać książkę poświęconą właśnie temu zagadnieniu.

- A kiedy przygotuje pan książkę o samym Wołowie, z którego Pan pochodzi?

- Powiat wołowski kryje mnóstwo tajemnic. Od lat zbieram informacje o nich. Bardzo ciekawa, choć tragiczna, jest II-wojenna historia Brzegu Dolnego i obozów koncentracyjnych Dyhernfurth I i II, które znajdowały się m.in. na terenach zajmowanych obecnie przez PCC Rokita. Niemcy testowali tu na więźniach bojowe środki trujące, przeprowadzali eksperymenty medyczne.

W Wołowie natomiast znajdowały się zakłady dużego koncernu technologicznego, funkcjonującego do dzisiaj – bardzo znanej marki. Do zakładu karnego przywożono natomiast powstańców warszawskich. Można długo opowiadać... Myślę, że po publikacji nowej książki o Lubiążu zacznę przygotowywać kolejną o tym, co działo się podczas wojny w całym dzisiejszym powiecie wołowskim.

Na razie jednak zapraszam na opowieści podczas spotkania, które odbędzie się w najbliższą niedzielę w Lubiążu, w jadalni opatów o godz. 13.

Dziękuję za rozmowę. Również zapraszamy.

ki

Ważne informacje o zwiedzaniu 18 maja i 19 maja 2019 roku
Lubiąż zaprasza od godziny 10:00 do 18:00. Ostatnie wejścia o 17:00

Spotkanie z Tomaszem Bonkiem – niedziela 19 maja, godz. 13.00. – wstęp wolny

Ceny biletów:
Trasa główna rozszerzona - 25 zł
normalny, 15 PLN ulgowy
Zwiedzanie strychu - 10 zł
Zwiedzanie piwnic - 10 zł
Dzieci do lat 6 - wstęp wolny

TRZEBA WIEDZIEĆ:

- Aby zobaczyć wszystkie trzy trasy wycieczkowe należy rozpocząć zwiedzanie najpóźniej o 15.00
- Każda trasa wycieczkowa ma swojego przewodnika, zwiedzanie odbywa się w grupach, co 30 minut.
- Czas zwiedzania trasy głównej to 90 minut, zwiedzanie piwnicy i strychu trwa po 45 minut
- Grupy zwiedzające strych mogą liczyć najwyżej 50 osób
- Osoby chcące zwiedzić piwnice powinny zabrać ze sobą coś ciepłego do ubrania – temperatura tam nie przekracza 12 stopni.
- Zwiedzanie trasy głównej z wózkiem dziecięcym jest utrudnione ze względu na schody.
- Z względu na bariery architektoniczne zwiedzanie strychu i piwnic z wózkiem dziecięcym nie jest dozwolone.
- Płatność za bilety wyłącznie gotówką.

eprasa.pl bd9f8c2abf

Vitro®
PGW™ Pittsburgh Glass Works

Firma PGW w Komornikach k. Środy Śląskiej
poszukuje osób do pracy
na stanowiska:

- OPERATOR PRODUKCJI
- MAGAZYNIER – OPERATOR WÓZKA WIDŁOWEGO

OFERUJEMY:

- Bezpłatny transport dla pracowników
- Dofinansowanie do posiłków
- Praca w systemie 12h - cztery brygady

NOWE WYŻSZE STAWKI!

Aplikować należy na adres mailowy:
rekrutacja@vitro.com
Więcej informacji pod telefonem 71 771 9889
REKLAMA

MIAŁEŚ WYPADEK?
Zadzwoń lub napisz
- BEZPOŚREDNIA LIKWIDACJA SZKÓD
- AUTA ZASTĘPCZE
- DOPŁATY DO SZKÓD
- LEGALNE TAXI ZASTĘPCZE

BLS Polska Wrocław
71 349 85 35, 506 015 163
szkody@bls-polska.pl
REKLAMA

SZYBY
SAMOCHODOWE
wymiana i przyciemnianie
Wołów, ul. Kościuszki 27
(Zespół Szkół Rolniczych)
71 389 51 58,
510 190 930
REKLAMA

AUTO NAPRAWA Kuriata
DIAGNOSTYKA KOMPUTEROWA
OBSŁUGA KLIMATYZACJI
Brzeg Dolny
ul. Czartoryskiego 1
(na przeciwko Ośrodka Zdrowia)
tel. 319 98 44 lub 603 428 002
REKLAMA

Firma Usługowa MOTOR-OLEJ
WYMIANA OLEJU
KLIMATYZACJA
Władysław Tryszczyła
Wołów, ul. Ścinawska 41
tel. 071 389 32 46
tel. kom. 0 600 738 260
REKLAMA

SKLEP MOTORYZACYJNY
Zdzisław Kołacki
ul. Żeromskiego 10,
56-100 Wołów
tel. 71 380 23 63
REKLAMA

Ciekawe artykuły
TYLKO U NAS
www.kuriergmin.pl

OKRĘGOWA STACJA KONTROLI POJAZDÓW W BRZEGU DOLNYM
ZAPRASZA NA
PRZEGLĄDY REJESTRACYJNE WSZYSTKICH POJAZDÓW
Brzeg Dolny, ul. Sienkiewicza 27,
tel. 71 319 55 15
www.okregowastacjakontroli.pl
razem od 27 lat
GODZINY OTWARCIA:
pon.–pt.: 8.00 – 17.00
sob.: 8.00 – 14.00
REKLAMA

SKLEP MOTORYZACYJNY
Sylwia Klimczak
AUTO MAX
ul. Wyspiańskiego 19, Brzeg Dolny
tel./fax: 71 319 92 89, 504 404 088
e-mail: sylwiaklimczak@wp.pl
REKLAMA

eprasa.pl bd9f8c2abf

17 - 23 maja 2019

Piątek

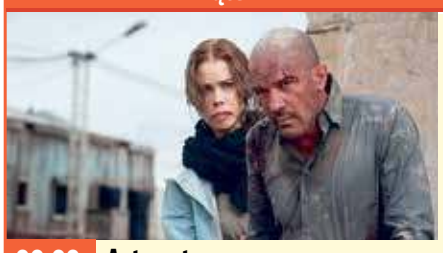

00:00 Automata
POLSAT
thriller sf, Kanada, Bułgaria, Hiszpania, USA, 2014

Zdziesiątkowana przez kosmiczne kataklizmy ludzkość żyje w niemalże całkowicie zautomatyzowanym świecie. Pewna korporacja produkuje roboty, mające wspierać ludzi w odbudowie zniszczonej planety. Jeden z pracowników organizacji, Jacq Vaucan (Antonio Banderas), prowadzi śledztwo w sprawie wadliwie funkcjonującej maszyny. Niebawem odkrywa fakty, które mogą wpłynąć na przyszłość ludzkiego gatunku. Film otrzymał nominację do Złotej Muszli.

Sobota

21:10 Saga Wikingów
TVP2
film przygodowy, Niemcy, Szwajcaria, RPA, 2014

Wygnani z ojczyzny wikingowie, pod wodzą Asbjörna wyruszają do Brytanii. Chcą zrabować złoto z tamtejszych klasztorów, by za jego pomocą wykupić swoją wolność i powrót do kraju. Jednak ich podróż przerywa sztorm. Statek tonie, a rozbitkowie zostają wyrzuceni przez morze na szkockim wybrzeżu. Jedyną szansą na przetrwanie za linią wroga staje się wyprawa do osady Danelaw, którą rządzą Wikingowie. Po drodze wojownicy napadają na zbrojny konwój i porywają piękną Lady Inghean.

Niedziela

22:45 Bez pamięci
TVP1
komedia, USA, 2001

Amanda jest konserwatorką dzieł sztuki. Lubi swoją pracę i dostatnie życie, lecz wciąż nie może trafić na odpowiedniego mężczyznę. Pewnego dnia otrzymuje propozycję zamieszkania w luksusowym apartamencie na Manhattanie. Jej współlokatorki Roxana (Ivana Milicevic), Jade (Shalom Harlow), Candi (Sarah O'Hare) i Holly są olśniewającymi supermodelkami. Kobiety nie mogą przejść do porządku dziennego nad niedbałym wyglądem Amandy i jej nazbyt prostolinijnym usposobieniem.

Poniedziałek

20:10 Transformers: Wiek zagłady
POLSAT
film sf, Chiny, USA, 2014

Mija kilka lat od bitwy przedstawicieli ludzkości i kosmicznych robotów, rozegranej na ulicach Chicago. Zawiązany wówczas sojusz Amerykanów i Autobotów przeciwko Deceptikonom obecnie zostaje rozwiązany. Nieliczne, pozostałe na Ziemi maszyny stają się celem tajnej jednostki CIA, dowodzonej przez bezwzględnego Harolda Attingera (Kelsey Grammer). Współpracuje z nim Joshua Joyce (Stanley Tucci), szef korporacji prowadzącej eksperymenty na kosmicznych robotach.

Wtorek

20:10 Jack Ryan: Teoria chaosu
POLSAT
film sensacyjny, Rosja, USA, 2014

Jack Ryan (Chris Pine) pracuje jako analityk finansowy na Wall Street. W rzeczywistości od dziesięciu lat jest agentem CIA, który działa pod przykrywką. Jego zwierzchnikiem jest Thomas Harper (Kevin Costner). Przypadkiem Ryan odkrywa, że jeden z najpotężniejszych rosyjskich oligarchów, Wiktor Czerewin (Kenneth Branagh), w porozumieniu z tamtejszym rządem przygotowuje się do brutalnego aktu terroryzmu. Ma on na celu ekonomiczny upadek USA. Ryan wyrusza na misję do Moskwy.

Środa

22:30 47 roninów
TVN
film kostiumowy, USA, 2013

Japonia, początek XVIII wieku. Młody Kai, pół Japończyk, pół Brytyjczyk, dorasta na dworze dobrodusznego lorda Asano (Min Tanaka), feudalnego pana zarządzającego Ako. Z powodu swojego pochodzenia jest wyszydzany i poniżany przez chroniących władcę samurajów. Jedynie córka lorda, Mika (Ko Shibasaki), okazuje mu sympatię. Mija kilka lat. Wizytę w Ako składa szogun Tokugawa (Cary-Hiroyuki Tagawa), któremu towarzyszy przebiegły mistrz ceremonii, Kira (Tadanobu Asano).

Czwartek

22:30 Dlaczego nie!
TVN
komedia romantyczna, Polska, 2007

Absolwentka Akademii Sztuk Pięknych w Warszawie Małgosia (Anna Cieślak) marzy o pracy w agencji reklamowej. Cierpliwie wysyła do kolejnych firm swoje CV. Aby zdobyć pieniądze na utrzymanie, nim dostanie upragnioną posadę, Małgosia, jak jej chłopak Piotr (Antoni Pawlicki), rozwozi pizzę. Dostarczając zamówienie do jednej z agencji, dziewczyna przy okazji próbuje się dowiedzieć o losy swojego podania. Od Dawida (Tomasz Kot), stara dowiedzieć, jakie ma szanse zatrudnienia.

piątek 17 maja

TVP 1

05:05 Jeden z dziesięciu - teleturniej
05:35 Jaka to melodia?
06:15 Wieczna miłość - serial, prod. Turcja, 2015
07:05 Elif - serial, prod. Turcja
08:00 Wiadomości
08:10 Pogoda poranna
08:15 Kwadrans polityczny
08:40 Blondynka - serial TVP
09:40 Komisarz Alex - serial kryminalny TVP
10:40 Ojciec Mateusz - serial kryminalny TVP
11:30 Korona królów - telenowela historyczna TVP
12:00 Wiadomości
12:15 Agrobiznes
12:30 Agropogoda - magazyn
12:35 Magazyn Rolniczy
12:50 Natura w Jedynce - Śpiochy na Sumatrze - film dokumentalny, prod. Francja, 2016, reż. Pascal Cardeilhac

SERIAL OBYCZAJOWY

14:00 Elif - serial, prod. Turcja, 2014
15:00 Wiadomości
15:15 Alarm! - magazyn
15:35 Magazyn śledczy Anity Gargas - magazyn
16:05 Wieczna miłość - serial
17:00 Teleexpress
17:25 Jaka to melodia?
18:00 Klan - telenowela TVP
18:30 Korona królów
18:55 Jeden z dziesięciu
19:30 Wiadomości
20:10 Alarm! - magazyn
20:35 The Wall. Wygraj marzenia - teleturniej
21:30 Gramy dla Europy
22:25 Audycje Komitetów Wyborczych
23:00 Wiktoria - serial
24:00 El Principe

TVP 2

05:05 Koło fortuny - teleturniej
05:40 Egzamin z życia - serial
06:35 Podróże z historią
07:10 Na sygnale - serial fabularyzowany TVP
07:35 Ogrodowi - magazyn
07:55 Pytanie na śniadanie
11:00 Panorama
11:05 Pogoda
11:10 Pytanie na śniadanie Extra
11:25 Rodzinka.pl - serial komediowy TVP
11:55 Barwy szczęścia - serial obyczajowy TVP
12:30 Koło fortuny
13:15 Miłosne potyczki - serial obyczajowy
14:00 Coś dla Ciebie - magazyn
14:30 Operacja Zdrowie!
15:10 Doktor z alpejskiej wioski - serial
16:00 Koło fortuny
16:35 Familiada - teleturniej

SERIAL OBYCZAJOWY

17:10 Więzień miłości - serial prod. Turcja, 2016
18:00 Panorama
18:20 Pogoda
18:25 Sport Telegram
18:35 Audycje Komitetów Wyborczych
19:05 Rodzinka.pl - serial komediowy TVP
19:35 Barwy szczęścia - serial
20:45 O mnie się nie martw - serial komediowy prod. TVP
21:45 Rodzinka.pl - serial komediowy TVP
22:20 La La Poland
22:55 Król życia - komedia, prod. Polska, 2015
00:40 Za kilka dolarów więcej - western
02:55 Saga Wikingów - film akcji

TVN

05:10 Uwaga! - magazyn
05:35 Mango - telezakupy
06:50 Kuchenne rewolucje - program kulinarno-rozrywkowy
07:50 Doradca smaku - Bliny gryczane z dipem
08:00 Dzień Dobry TVN - magazyn
11:00 Ukryta prawda - program obyczajowy
12:00 Szpital - program obyczajowy
13:00 Szkoła
14:00 19 +
14:30 Kuchenne rewolucje - program kulinarno-rozrywkowy
15:30 Szkoła
16:30 19 +
17:00 Szpital - program obyczajowy
18:00 Ukryta prawda - program obyczajowy
19:00 Fakty
19:50 Uwaga! - magazyn

FILM PRZYGODOWY

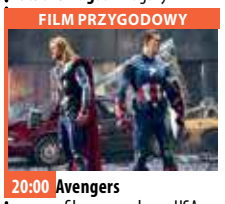

20:00 Avengers - film przygodowy, USA, 2012, reż. Joss Whedon, wyk. Robert Downey Jr., Chris Evans, Mark Ruffalo, Chris Hemsworth, Scarlett Johansson, Jeremy Renner, Tom Hiddleston, Clark Gregg
23:00 Człowiek o żelaznych pięściach - film przygodowy, USA/Hong Kong, 2012, reż. RZA, wyk. RZA, Rick Yune, Russell Crowe, Lucy Liu, Dave Bautista, Jamie Chung
01:00 Kuba Wojewódzki - talk show
02:00 Uwaga! - magazyn
02:25 Moc Magii

POLSAT

06:00 Nowy dzień z Polsat News
09:30 Malanowski i Partnerzy
10:00 Dzień, który zmienił moje życie - serial obyczajowy, prod. Polska
11:00 Dlaczego ja?
12:00 Gliniarze
13:00 Trudne sprawy
14:00 Pierwsza miłość - serial obyczajowy, prod. Polska
14:45 Dlaczego ja?
15:50 Wydarzenia
16:10 Pogoda
16:15 Interwencja - magazyn
16:30 Na ratunek 112
17:00 Gliniarze
18:00 Pierwsza miłość - serial obyczajowy, prod. Polska
18:50 Wydarzenia
19:20 Sport
19:25 Pogoda
19:30 Świat według Kiepskich - serial komediowy, prod. Polska
20:05 Taniec z Gwiazdami

KOMEDIA

22:30 Jak rozpętałem II wojnę światową cz. 3 - Wśród swoich Bohater na pokładzie szpitalnego statku, trafia do Włoch. Przypadkowa dekonspiracja przed włoskim żołnierzem, zmusza Dolasa do przebrania się w niemiecki mundur.
00:00 Automata Druga połowa XXI wieku. Po katastrofie w roku 2044 prawie cała ludność wyginęła, a świat uległ prawie całkowitej automatyzacji. Produkowane przez ocalałych roboty mają im pomóc w odbudowie.
02:35 Tajemnice losu

TVP Kultura

07:00 Teledyski - muzyka klasyczna
08:00 Informacje kulturalne - informator kulturalny
08:15 Studio Kultura
08:35 Przeraźliwe łoże - film TVP, prod. Polska, 1967, reż. Witold Lesiewicz, wyk. Wiesław Gołas, Maria Ciesielska, Aleksandra Karzyńska, Tadeusz Kondrat, Leon Niemczyk, Maciej Maciejewski, Leon Pietraszkiewicz, Czesław Przybyła, Leokadia Pilarska
09:20 Spokój - film TVP
11:00 Zaklęty Dwór - serial TVP
13:10 Studio Kultura
13:35 VI Międzynarodowy Konkurs Wokalny im. Stanisława Moniuszki
14:35 Którędy po sztukę - Stanisław Dróżdż - magazyn

FILM FABULARNY

14:45 Wszystko powiem Lilce! - film fabularny, prod. Polska, 1984
16:05 Zakochany anioł - komedia romantyczna, prod. Polska, 2005
18:00 Świat w dokumencie - Sarid - film
19:00 Teledyski
19:30 Koło pióra - magazyn
20:00 Informacje kulturalne
20:20 Wieczór kinomana - Wstęp do filmu
20:25 Wieczór kinomana - Dzikie historie - komediodramat
22:35 Brian Johnson: Życie w trasie - Lars Ulrich
23:35 Tygodnik Kulturalny
00:20 Teraz animacje! - Lotnisko - film animowany

TV Puls

06:00 Słodka miłość
07:00 Zbuntowany anioł
08:00 Lombard. Życie pod zastaw - serial
09:00 Rodzinny interes
10:00 Zaklinaczka duchów
11:00 Kobra - oddział specjalny - fabularny
13:00 Agenci NCIS: Los Angeles - fabularny Bohaterami serialu są agenci tajnej jednostki w Los Angeles, która należy do Naval Criminal Investigative Service (NCIS). Callen to agent z przeszłością, do pewnego momentu nie znał swoich rodziców i swojego pochodzenia, podobnie zresztą jak imienia z którego została mu tylko pierwsza litera.
15:00 Lombard. Życie pod zastaw - serial
16:00 Rodzinny interes

SERIAL OBYCZAJOWY

18:00 Lombard. Życie pod zastaw - serial obyczajowy prod. Polska
20:00 Niepokonany 3: Odkupienie - film sensacyjny Yuri Boyk mimo porażki jaką odniósł w starciu z amerykańskim bokserem oraz kontuzji kolana, postanawia powrócić na ring...
21:55 Bez twarzy
00:45 Handel
03:00 Rodzinny interes
04:05 Taki jest świat - program informacyjny
05:00 Dyżur
05:25 Z archiwum policji - fabularny

TVN 7

05:00 Prawo Agaty - serial obyczajowy, Polska
06:00 Ukryta prawda
07:00 Sąd rodzinny - program sądowy
07:55 Szpital - program obyczajowy
08:50 Big Brother
09:50 Big Brother Pobudka
09:55 Zakochani po uszy
10:35 Mango telezakupy
12:10 19 +
13:15 Ukryta prawda - program obyczajowy
14:15 Big Brother Popołudnie
14:20 Sąd rodzinny - program sądowy
15:20 Sędzia Anna Maria Wesołowska - program sądowy
16:20 Szpital - program obyczajowy
17:20 Big Brother Podwieczorek
17:25 Prawo Agaty - serial

SERIAL KOMEDIOWY

18:25 Przyjaciele - serial komediowy, USA
18:55 Ugotowani - program kulinarno-rozrywkowy
20:00 Big Brother
21:00 Władcy umysłów - film melodramat, USA, 2011, reż. George Nolfi, wyk. Matt Damon, Emily Blunt, Anthony Mackie, John Slattery, Michael Kelly, Terence Stamp
23:15 Lara Croft Tomb Raider: Kolebka życia - film przygodowy, USA, Niemcy, Japonia, Wielka Brytania, Holandia, 2003, reż. Jan De Bont, wyk. Angelina Jolie
01:40 Druga strona medalu - talk show

TV 4

06:00 Buffy, postrach wampirów
07:05 Jeźdźcy smoków na końcu świata - serial przygodowy
07:35 Dragon Ball Super
08:00 Nasz nowy dom
09:00 Septagon
10:00 Hell's Kitchen - Piekielna Kuchnia
11:25 SuperPies
12:00 9. miesiąc
13:00 Detektywi w akcji - serial kryminalny, prod. Polska
14:00 STOP Drogówka
15:00 Policjantki i Policjanci - serial obyczajowy, prod. Polska
16:00 Gliniarz i prokurator
17:00 Joker
18:00 Septagon
19:00 Policjantki i Policjanci
20:00 Gwiazdy Kabaretu
21:00 Sprawiedliwi - Wydział Kryminalny

FILM AKCJI

23:00 Kontrakt na zabijanie Były policjant Ray zabiera nastoletniego syna na biwak, który ma poprawić ich nienajlepsze ostatnio relacje. Na trasie ich wyprawy ma miejsce próba odbicia eskortowanego przez policję płatnego zabójcy, Cardena, który w przeszłości pracował na zlecenie rządu. W ucieczce pomagają mu byli komandosi. Rayowi udaje się przechwycić Cardena.
01:10 Zagadkowe zgony
02:05 Interwencja
02:40 Disco Polo Life - program rozrywkowy prod. Polska
03:40 Top 10 lista przebojów
05:45 Telezakupy TV Okazje

eprasa.pl bd9f8c2abf

KURIER GMIN
TYGODNIK POWIATU WOŁOWSKIEGO
www.kuriergmin.pl

sobota 18 maja

TVP 1

05:15 **Klan** - telenowela TVP
06:25 **Sprawa dla reportera**
07:20 **Rok w ogrodzie**
07:45 **Rok w ogrodzie Extra** - magazyn
08:00 **Pełnosprawni** - magazyn dla niepełnosprawnych
08:30 **Wojsko - polskie.pl**
08:55 **Studio Raban**
09:20 **Rodzinny ekspres**
09:50 **Korona królów** - taka historia... - telenowela historyczna TVP
10:20 **Korona królów** - telenowela historyczna TVP
12:30 **Fascynujący świat** - Sekrety Doliny Krzemowej - Burzyciele
13:25 **Z pamięci** - Karol Estreicher - felieton
13:40 **Okrasa łamie przepisy** - W tatarskim kociołku
14:10 **Jak to działa**
14:45 **Wiktoria** - serial
15:45 **To był rok!**
17:00 **Teleexpress**

TELETURNIEJ

17:30 **Jaka to melodia?** - teleturniej muzyczny
18:30 **Stulecie Winnych** - serial TVP
19:25 **Sport**
19:30 **Wiadomości**
20:05 **Pogoda**
20:10 **Alarm!** - magazyn
20:25 **Audycje Komitetów Wyborczych**
21:00 **Konkurs Piosenki Eurowizji Tel Aviv 2019** - finał
00:40 **Milczenie owiec** - thriller, prod. USA, 1991, reż. Jonathan Demme, wyk. Jodie Foster, Anthony Hopkins, Scott Glenn
02:50 **Jaka to melodia?**
03:45 **Gołas, absolutnie!** - film dokumentalny

TVP 2

05:55 **Barwy szczęścia** - serial
07:00 **M jak miłość** - serial TVP
07:55 **Pytanie na śniadanie**
11:25 **Pytanie na śniadanie Extra**
11:55 **To je Borowicz. Podróże ze smakiem**
12:30 **Bake off** - Ale ciacho!
13:30 **Na sygnale** - serial fabularyzowany TVP
14:00 **Familiada** - teleturniej
14:35 **Koło fortuny**
15:20 **O mnie się nie martw** - serial komediowy TVP
16:20 **Zmiennicy** - Antycypacja - serial TVP
17:20 **Dla niesłyszących** - Słowo na niedzielę
17:35 **Audycje Komitetów Wyborczych**
18:00 **Panorama**
18:20 **Pogoda**
18:30 **Sport Telegram**
18:35 **Postaw na milion**
19:35 **Lajk!**
20:00 **Europa da się lubić**

FILM AKCJI

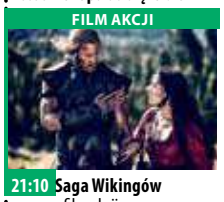

21:10 **Saga Wikingów** - film akcji, prod. Szwajcaria, Niemcy, Republika Południowej Afryki, 2014, reż. Claudio Fah, wyk. Tom Hopper, Ryan Kwanten, Ken Duken, Charlie Murphy
23:00 **Straż wiejska** - film prod. USA, 2001, reż. Jay Chandrasekhar, wyk. Jay Chandrasekhar, Kevin Heffernan, Steve Lemme, Marisa Coughlan
00:50 **Król życia** - komedia, prod. Polska, 2015, reż. Jerzy Zieliński, wyk. Robert Więckiewicz, Magdalena Popławska, Bartłomiej Topa
02:30 **Zakończenie dnia**

TVN

05:20 **Uwaga!** - magazyn
05:45 **Mango** - telezakupy
08:00 **Dzień Dobry TVN**
11:00 **Na Wspólnej** - serial obyczajowy, Polska
12:50 **Avengers** - film przygodowy, USA, 2012, reż. Joss Whedon, wyk. Robert Downey Jr., Chris Evans, Mark Ruffalo, Chris Hemsworth, Scarlett Johansson, Jeremy Renner, Tom Hiddleston, Clark Gregg, Cobie Smulders, Stellan Skarsgard, Samuel L. Jackson, Gwyneth Paltrow, Paul Bettany
15:55 **Agent** - Gwiazdy
17:00 **Dorota inspiruje**
18:00 **Kuchenne rewolucje** - program kulinarno-rozrywkowy
19:00 **Fakty**
19:25 **Sport**
19:35 **Pogoda**
19:45 **Uwaga!** - magazyn

KOMEDIA

20:00 **Miss agent** - film komedia, USA, 2000, reż. Donald Petrie, wyk. Sandra Bullock
22:15 **Okrucieństwo nie do przyjęcia** - film komedia, USA, 2003, reż. Joel Coen, wyk. George Clooney, Catherine Zeta-Jones, Geoffrey Rush, Cedric the Entertainer, Edward Herrmann, Paul Adelstein, Richard Jenkins, Billy Bob Thornton
00:20 **Sherlock Holmes** - film sensacyjny, USA, Wielka Brytania, Niemcy, 2009, reż. Guy Ritchie
02:55 **Uwaga!** - magazyn
03:15 **Moc Magii**

POLSAT

06:00 **Nowy dzień z Polsat News**
08:30 **Spongebob: Na suchym lądzie**
10:15 **Ewa gotuje**
10:45 **Sekrety rodziny**
13:45 **Świat według Kiepskich** - serial komediowy, prod. Polska
15:35 **Piosenki z drugiej ręki**
17:45 **Chłopaki do wzięcia** - program rozrywkowy prod. Polska
18:50 **Wydarzenia**
19:20 **Sport**
19:25 **Pogoda**
19:30 **Świat według Kiepskich** - serial komediowy, prod. Polska
20:05 **Madagaskar 3** - film animowany
22:00 **Twoja Twarz Brzmi Znajomo**

FILM SENSACYJNY

00:05 **Prawdziwa historia** Finkel, skompromitowany, były dziennikarz New York Timesa, dostaje telefon od człowieka z FBI, który twierdzi, że niejaki Christian Longo podszywa się pod jego nazwisko. Longo to brutalny zabójca własnej rodziny, ukrywający się teraz poza granicami USA. Obecnie znajduje się na liście FBI, jako najbardziej poszukiwany przestępca. Michael dąży do spotkania z człowiekiem, który ukradł mu tożsamość, aby dowiedzieć się prawdy.
02:30 **Tajemnice losu** - program ezoteryczny prod. Polska

TVP Kultura

07:00 **Teledyski**
07:30 **Informacje kulturalne**
07:50 **Zaśpiewajmy to jeszcze raz** - Na zegarze
08:30 **Serialowa nostalgia** - Przygody psa Cywila - Niewypały - serial TVP
09:05 **Serialowa nostalgia** - Przygody pana Michała - Brat Jerzy - serial historyczno-przygodowy TVP
09:40 **Tygodnik Kulturalny**
10:35 **Dokument tygodnia** - Sztuka Hiszpanii - Mistyczna północ
11:40 **Ciemnego pokoju nie trzeba się bać** - film
12:25 **Corso** - Marka Nowakowskiego
12:55 **Lekcje pana Kuki** - film
14:45 **One. Kobiety kultury: Kinga Dębska**
15:25 **Towarzysze broni**
17:25 **Dranie w kinie**
18:10 **Grace Jones, życiodajne światło** - koncert

FILM FABULARNY

20:20 **Bilet do kina - Mary Reilly** - film fabularny, prod. USA, 1995, reż. Stephen Frears
22:15 **Placebo live in London** - MTV Unplugged - koncert, prod. USA
23:30 **Seans kultowy** - Cena strachu - dramat
02:05 **Performance** - Interakcje 2018
02:45 **Wieczór kinomana - Dzikie historie** - komediodramat, prod. Hiszpania, Argentyna, 2014, reż. Damian Szifron, wyk. Ricardo Darin, Oscar Martinez, Leonardo Sbaraglia, Erica Rivas
04:55 **Teledysk**
05:50 **Zakończenie dnia**

TV Puls

05:50 **Czynne całą dobę**
07:00 **Taki jest świat** - program informacyjny prod. Polska
07:50 **Tajemnice medyczne** - film akcji
08:50 **13 Posterunek 2**
10:00 **Lombard. Życie pod zastaw** - serial obyczajowy Prowadzenie lombardu to zajęcie ciekawe, momentami ekscytujące, ale często i niebezpieczne. Bohaterami serialu są: właściciel lombardu, jego rodzina, pracownicy oraz klienci.
14:50 **Rodzinny interes** - serial obyczajowy
17:40 **Instrukcji nie załączono**
20:00 **Protektor**
21:55 **Momentum**

FILM AKCJI

23:50 **Co się zdarzyło w Las Vegas** Po nocy w Las Vegas Joy i Jack budzą się jako małżeństwo. Na domiar złego jedno wygrywa fortunę za pieniądze drugiego.
01:50 **Taki jest świat** - program informacyjny prod. Polska
02:30 **Biesiada na cztery pory roku** - serial obyczajowy
04:00 **Menu na miarę** - fabularny
04:40 **Z archiwum policji** - fabularny
05:00 **Dyżur**
05:25 **Z archiwum policji** - fabularny

TVN 7

05:50 **Ukryta prawda** - program obyczajowy
06:50 **Mango** - telezakupy
08:55 **Big Brother**
11:55 **Ukryta prawda** - program obyczajowy
14:00 **Dziewczyny z drużyny IV** - film komedia, USA, 2007, reż. Steve Rash, wyk. Ashley Benson, Cassie Scerbo, Noel Areizaga, Jennifer Tisdale, Kierstin Koppel
15:55 **Johnny English** - film komedia, Francja/Wielka Brytania/USA, 2003, reż. Peter Howitt, wyk. Rowan Atkinson, Tasha de Vasconcelos, Ben Miller, Greg Wise, Douglas McFerran
17:45 **Władcy umysłów** - film melodramat, USA, 2011, reż. George Nolfi, wyk. Matt Damon, Emily Blunt
20:00 **Big Brother**

KOMEDIA

21:00 **Seks w wielkim mieście II** - film komedia, USA, 2010, reż. Michael Patrick King, wyk. Sarah Jessica Parker, Kim Cattrall, Kristin Davis, Cynthia Nixon, David Eigenberg, Liza Minelli, Chris Noth
23:55 **Big Brother Nocą +**
00:30 **Błękitna fala** - film obyczajowy, USA, Niemcy, 2002, reż. John Stockwell, wyk. Kate Bosworth, Matthew Davis, Michelle Rodriguez, Sanoe Lake, Mika Boorem
02:50 **Druga strona medalu** - talk show
03:20 **Moc Magii**

TV 4

06:00 **101 dalmatyńczyków**
07:55 **Flintstonowie**
08:25 **Dzielna Mysz**
08:45 **Ciekawski George**
10:35 **Policjantki i Policjanci** - serial obyczajowy, prod. Polska
13:35 **STOP Drogówka**
14:45 **Sprytne kocisko**
16:35 **Ostatni legion** W chylącym się ku upadkowi Imperium Rzymskim barbarzyńcy dokonują najazdu na Rzym. 12-letni cesarz, Romulus Augustulus zostaje pojmany i wysłany do strzeżonej fortecy na Capri. Na wyspie Romulus, któremu towarzyszy jego opiekun i nauczyciel Ambrosinus, odkrywa mityczny miecz i wielką przepowiednię.
18:50 **Domowe rozgrywki**
19:00 **Galileo**
20:00 **Policjantki i Policjanci**

SERIAL KRYMINALNY

22:00 **Sprawiedliwi - Wydział Kryminalny**
00:00 **Hooligans 3** Danny, niegdyś przywódca grupy chuliganów ze wschodniego Londynu kibicujących West Ham United, zajmuje się małym prywatnym biznesem, odkąd zmęczony młodzieńczymi wybrykami przeprowadził się, by zacząć nowe życie. Wszystko się zmienia, gdy dowiaduje się, że jego młodszy brat został zabity w bójce. Wstrząśnięty Danny chce znaleźć jego mordercę.
02:05 **Interwencja**
02:40 **Disco Polo Life** - program rozrywkowy

niedziela 19 maja

TVP 1

06:05 **Słownik polsko@polski**
06:35 **Wojsko - polskie.pl**
07:00 **Transmisja Mszy Świętej z Sanktuarium Bożego Miłosierdzia w Łagiewnikach**
08:00 **Tydzień**
08:30 **Zakochaj się w Polsce** - Gniezno - magazyn
09:05 **Ziarno** - Jezus Superbohater - magazyn
09:35 **Wokół mórz. Krawiec kapłanów** - cykl dokumentalny
09:55 **Na skrzydłach orłów** - film wojenny
11:55 **Między ziemią a niebem** - magazyn
12:00 **Regina Coeli**
12:15 **Między ziemią a niebem** - magazyn
12:55 **Misja w Afryce**
13:10 **Z pamięci** - Anna Micińska - felieton
13:25 **BBC w Jedynce** - Dynastie. Lwy - film

SERIAL OBYCZAJOWY

14:30 **Weterynarze z sercem** - serial obyczajowy
15:05 **Pensjonat nad rozlewiskiem** - serial TVP
16:00 **The Wall. Wygraj marzenia** - teleturniej
17:00 **Teleexpress**
17:20 **Pogoda**
17:30 **Ojciec Mateusz** - serial kryminalny TVP
18:30 **Jaka to melodia?**
19:30 **Wiadomości**
20:15 **Stulecie Winnych** - serial TVP
21:15 **To był rok!**
22:20 **Audycje Komitetów Wyborczych**
22:45 **Zakochana Jedynka** - Bez pamięci - komedia
00:25 **Oszukana** - dramat obyczajowy

TVP 2

05:10 **Dla niesłyszących** - Słowo na niedzielę - Korona z głowy
05:20 **Barwy szczęścia** - serial obyczajowy TVP
07:00 **M jak miłość** - serial TVP
07:55 **Pytanie na śniadanie**
11:15 **Rodzinne oglądanie** - Nasze Galapagofilm dokumentalny, prod. Wielka Brytania, 2018, reż. Ben Roy
12:15 **Gwiazdy w południe** - O jeden modramat wojenny, prod. USA, 1977
14:00 **Familiada** - teleturniej
14:35 **Koło fortuny**
15:15 **Szanwidowisko muzyczne**
17:15 **Zainwestuj w marzenia** - serial TVP
17:20 **Audycje Komitetów Wyborczych**
17:45 **Piłka nożna** - Lotto Ekstraklasa: 37 kolejka
20:45 **Wyścig z czasem** - film

DRAMAT

22:45 **Kino bez granic - Lion. Droga do domu** - dramat, prod. Australia, Wielka Brytania, USA, 2016, reż. Garth Davis, wyk. Dev Patel, Rooney Mara, Nicole Kidman, Sunny Pawar
00:55 **Królewicz Olch** - dramat prod. Polska, 2016, reż. Kuba Czekaj, wyk. Agnieszka Podsiadlik, Stanisław Cywka, Sebastian Łach, Bernhard Schutz, Bogusława Jantos, Emilia Stachurska
02:45 **Wyścig z czasem** - film science fiction, prod. USA, 2011
04:35 **Zakończenie dnia**

TVN

05:20 **Uwaga!** - magazyn
05:45 **Mango** - telezakupy
08:00 **Dzień Dobry TVN**
11:00 **Efekt Domina**
11:30 **Co za tydzień**
12:05 **Diagnoza** - serial, Polska
13:05 **Sexy kuchnia Magdy Gessler**
13:40 **Mimzy: Mapa czasu** - film przygodowy, USA, 2007, reż. Robert Shaye, wyk. Chris O'Neill, Rhiannon Leigh Wrynn, Joely Richardson, Timothy Hutton, Rainn Wilson
15:40 **Złoty kompas** - film przygodowy, USA, Wielka Brytania, 2007, reż. Chris Weitz, wyk. Nicole Kidman, Daniel Craig, Dakota Blue Richards
18:00 **Big Brother Tydzień**
19:00 **Fakty**
19:25 **Sport**
19:35 **Pogoda**
19:45 **Uwaga!** - magazyn

FILM SENSACYJNY

20:00 **Sherlock Holmes** - film sensacyjny, USA, Wielka Brytania, Niemcy, 2009, reż. Guy Ritchie, wyk. Robert Downey Jr., Jude Law, Rachel McAdams, Mark Strong, Eddie Marsan
22:45 **Kilerów 2-óch** - film komedia, prod. Polska, 1999, reż. Juliusz Machulski, wyk. Cezary Pazura, Małgorzata Kożuchowska, Janusz RewińskiJan Englert, Jerzy Stuhr, Katarzyna Figura, Jolanta Fraszyńska
01:05 **Big Brother Tydzień**
02:05 **Uwaga!** - magazyn
02:30 **Moc Magii**

POLSAT

06:00 **Nowy dzień z Polsat News**
08:45 **Jeźdźcy smoków na końcu świata**
09:15 **Przygody Kota w butach**
09:45 **Sindbad: Legenda siedmiu mórz**
11:40 **Dobra wróżka 2** Larry Guthrie chce odzyskać miłość swego życia Brooke . By jej zaimponować, postanawia zaangażować się w pomoc dzieciom w szkole, w której dziewczyna uczy. Jednak przypadkowo podważa wiarę we wróżkę zębuszkę jednego z chłopców, który właśnie stracił mleczny ząbek. Teraz musi się w nią wcielić i w różowych rajtuzach i baletkach przekonać dziecko, że wróżka istnieje.
13:40 **Madagaskar 3**

PROGRAM ROZRYWKOWY

15:40 **Twoja Twarz Brzmi Znajomo**
17:35 **Nasz Nowy Dom**
18:40 **Domowe rozgrywki**
18:50 **Wydarzenia**
19:30 **Państwo w Państwie**
20:00 **W rytmie serca**
21:05 **XIII Płocka Noc Kabaretowa**
00:00 **Mecz ostatniej szansy** - komedia sportowa Vinnie Jones wciela się w byłą gwiazdę futbolu Danny'ego Meehana, który do niedawna miał wszystko: pieniądze, sławę, szybkie samochody i piękną dziewczynę.
02:10 **Transformers: Wiek zagłady**
05:40 **Telezakupy TV Okazje**

TVP Kultura

07:00 **Teledyski**
07:35 **Którędy po sztukę** - Stanisław Dróżdż - magazyn
07:45 **Dranie w kinie**
08:30 **Angielskie śniadanie** - Wszystkie stworzenia duże i małe - serial, prod. Wielka Brytania, 1978
09:40 **Od ucha do ucha** - Niezapomniany Leonard Bernstein - Spotkania z muzyką - W hołdzie nauczycielom - cykl dokumentalny, prod. Niemcy, USA, 1970
10:45 **Od ucha do ucha** - Lokomotywa - film animowany
10:50 **Od ucha do ucha** - Malowane wakacje
10:55 **Od ucha do ucha** - Cztery łapy - teledysk
11:00 **Od ucha do ucha** - Czerwone i czarne - film
11:10 **Trzeci punkt widzenia**

KOMEDIA

11:45 **Ranczo Wilkowyje** - komedia, prod. Polska
13:25 **Chuligan Literacki**
14:00 **Hamlet**
17:15 **Niedziela z... rolami Bogumiła Kobieli**
18:10 **Niedziela z... rolami Bogumiła Kobieli** - Przekładaniec - komedia, prod. Polska, 1968
18:50 **Niedziela z... rolami Bogumiła Kobieli** - Kobiela na plaży - film
19:35 **Niedziela z... rolami Bogumiła Kobieli** - To jest twój nowy syn - film
20:20 **Jeziorak** - film
22:05 **Scena alternatywna** - Bartosz Weber & VTR
22:40 **Trzeci punkt widzenia**
23:20 **Dokument.pl**

TV Puls

07:35 **Przygody Merlina**
08:35 **Jankes i Dama**
09:30 **Półtora gliniarza** Ośmioletni Devon Butler jest świadkiem zabójstwa. Detektyw (Burt Reynolds), który prowadzi sprawę morderstwa, prosi chłopca o pomoc. Malec zgadza się, jednak stawia warunek: chce być potraktowany jak dorosły gliniarz, nosić odznakę i kajdanki. Dorośli policjanci bardzo szybko przekonują się, że ich mały kolega może być bardzo przydatny...
11:25 **Willow**
13:50 **Najpiękniejsze baśnie: Magiczne pióro**
15:55 **Garbi: Super bryka**
18:00 **Dirty Dancing**
20:00 **Za szybcy, za wściekli**
22:10 **Trefny wóz**

FILM AKCJI

23:55 **Operacja Delta Force 3** Naczelne dowództwo sił zbrojnych USA postanowiło wykorzystać najnowsze zdobycze techniki do ostatecznej rozgrywki z produkcją i przemytem narkotyków z Ameryki Południowej. Super-nowoczesny satelita Iris One pozwala wyśledzić i zlikwidować każdy transport i miejsce produkcji "białej śmierci".
01:45 **Skorpion** - fabularny
02:40 **Taki jest świat** - program informacyjny prod. Polska
03:20 **Menu na miarę** - fabularny
04:45 **Z archiwum policji** - fabularny

TVN 7

05:50 **Ukryta prawda** - program obyczajowy prod. Polska
06:50 **Mango** - telezakupy
08:55 **Big Brother**
10:55 **Zakochani po uszy**
12:55 **Interkosmos** - film komedia, prod. USA, 1987, reż. Joe Dante, wyk. Dennis Quaid, Martin Short, Meg Ryan, Kevin McCarthy, Fiona Lewis
15:30 **Lara Croft Tomb Raider: Kolebka życia** - film przygodowy, USA, Niemcy, Japonia, Wielka Brytania, Holandia, 2003, reż. Jan De Bont, wyk. Angelina Jolie, Gerard ButlerChristopher Barrie, Noah Taylor, Djimon Hounsou, Til Schweiger

KOMEDIA

17:55 **Johnny English: Reaktywacja** - film komedia, USA, Wielka Brytania, Francja, 2011, reż. Oliver Parker, wyk. Rowan Atkinson, Gillian Anderson, Rosamund Pike, Daniel Kaluuya, Richard Schiff
20:00 **Big Brother Arena**
21:40 **Lucy** - film sensacyjny, Francja, 2014, reż. Luc Besson, wyk. Scarlett Johansson
23:25 **Trzynasty wojownik** - film przygodowy, USA, 1999, reż. John McTiernan, Michael Crichton, wyk. Antonio Banderas, Vladimir Kulich
01:40 **Druga strona medalu**
02:40 **Moc Magii**

TV 4

07:55 **Flintstonowie**
08:35 **Współczesna historia Kopciuszka** Elle śpiewa i tworzy własne piosenki, marząc o karierze muzycznej z prawdziwego zdarzenia. Wszystko zmienia się, gdy w wypadku giną jej rodzice. Dziewczyna przeprowadza się do wujka, który prowadzi niewielką wytwórnię płytową. Z bliska realia showbiznesu wyglądają zupełnie inaczej niż Elle sobie wyobrażała, co wywołuje u niej zniechęcenie i frustrację.
10:30 **Galileo**
12:35 **Sprytne kocisko**
14:30 **Więcej niż wszystko** Kierowca ciężarówki Lincoln Hawk, po latach wraca do porzuconej przed laty rodziny.

FILM S-F

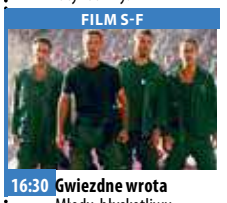

16:30 **Gwiezdne wrota** Młody, błyskotliwy egiptolog, Daniel Jackson z powodu swoich śmiałych teorii o pochodzeniu starożytnych piramid rujnuje sobie karierę naukową. Gdy zostaje pracy, znajduje go tajemnicza starsza dama i proponuje, by przyjął zlecenie tłumaczenia hieroglifów.
19:00 **Galileo**
20:00 **Skazany na piekło**
22:00 **Kill Bill 1**
00:25 **Śmierć na talerzu**
02:25 **Interwencja**
02:40 **Disco Polo Life** - program rozrywkowy prod. Polska
03:40 **Top 10 lista przebojów**
05:45 **Telezakupy TV Okazje**

eprasa.pl bd9f8c2abf

poniedziałek 20 maja

TVP 1

05:05 **Jeden z dziesięciu** - teleturniej
05:40 **Jaka to melodia?**
06:15 **Wieczna miłość** - serial
07:05 **Elif** - serial, prod. Turcja
08:00 **Wiadomości**
08:10 **Pogoda poranna**
08:15 **Kwadrans polityczny**
08:40 **Blondynka** - serial TVP
09:40 **Komisarz Alex** - serial kryminalny
10:35 **Ojciec Mateusz** - serial kryminalny TVP
11:30 **Korona królów** - taka historia... - telenowela
12:00 **Wiadomości**
12:15 **Agrobiznes**
12:35 **Agropogoda** - magazyn
12:45 **Czołówka BBC w Jedynce**
12:45 **BBC w Jedynce** - Dynastie. Lwy - film dokumentalny
13:40 **Tyłówka BBC w Jedynce**
13:50 **Kulisy To był rok!**

SERIAL OBYCZAJOWY

14:00 **Elif** - serial, prod. Turcja, 2014
15:00 **Wiadomości**
15:15 **Alarm!** - magazyn
15:35 **Okrasa łamie przepisy**
16:05 **Wieczna miłość** - serial
17:00 **Teleexpress**
17:25 **Jaka to melodia?**
18:00 **Klan** - telenowela TVP
18:30 **Korona królów**
18:55 **Jeden z dziesięciu**
19:30 **Wiadomości**
20:10 **Alarm!** - magazyn
20:30 **Leśniczówka**
21:00 **Teatr Telewizji** - Dołęga
22:25 **Audycje Komitetów Wyborczych**
23:00 **Ekstradycja 2** - serial
00:05 **Kiedy Harry poznał Meghan** - ślub jakiego nie było - dokumentalny

TVP 2

05:10 **Koło fortuny** - teleturniej
05:45 **O mnie się nie martw** - serial komediowy TVP
06:40 **Coś dla Ciebie** - magazyn
07:05 **Na sygnale** - serial fabularyzowany TVP
07:35 **Ogrodowi** - magazyn
07:55 **Pytanie na śniadanie**
11:00 **Panorama**
11:05 **Pogoda**
11:10 **Pytanie na śniadanie Extra**
11:25 **Rodzinka.pl** - serial komediowy TVP
11:55 **Barwy szczęścia** - serial obyczajowy TVP
12:30 **Koło fortuny**
13:15 **Miłosne potyczki** - serial obyczajowy, prod. Turcja, 2016
14:10 **O mnie się nie martw** - serial komediowy TVP
15:05 **Doktor z alpejskiej wioski** - serial

SERIAL OBYCZAJOWY

15:50 **Zainwestuj w marzenia** - serial TVP
16:00 **Koło fortuny**
16:35 **Familiada** - teleturniej
17:10 **Więzień miłości**
18:00 **Panorama**
18:20 **Pogoda**
18:25 **Sport Telegram**
18:35 **Audycje Komitetów Wyborczych**
19:05 **Rodzinka.pl**
19:35 **Barwy szczęścia** - serial obyczajowy TVP
20:55 **M jak miłość** - serial TVP
21:55 **Za marzenia serial TVP**
22:50 **Zainwestuj w marzenia** - serial TVP
23:00 **Trzynaście lat** - serial
00:05 **Fałszerze. Powrót sfory** - serial sensacyjny
01:00 **Lion. Droga do domu**

TVN

05:50 **Uwaga!** - magazyn
06:20 **Mango** - telezakupy
07:25 **Nowa Maja w ogrodzie**
07:55 **Akademia ogrodnika**
08:00 **Dzień Dobry TVN**
11:00 **Ukryta prawda** - program obyczajowy
12:00 **Szpital** - program obyczajowy
13:00 **Szkoła**
14:00 **19 +**
14:30 **Kuchenne rewolucje** - program kulinarno-rozrywkowy
15:30 **Szkoła**
16:30 **19 +**
17:00 **Szpital** - program obyczajowy
18:00 **Ukryta prawda** - program obyczajowy
19:00 **Fakty**
19:35 **Sport**
19:45 **Pogoda**
19:50 **Uwaga!** - magazyn
20:10 **Doradca smaku**

SERIAL OBYCZAJOWY

20:15 **Na Wspólnej** - serial obyczajowy, Polska
20:55 **Milionerzy**
21:30 **Projekt Lady 4**
22:30 **Na własną rękę** - film sensacyjny, USA, 2002, reż. Andrew Davis, wyk. Arnold Schwarzenegger, Francesca Neri, Elias Koteas, Cliff Curtis, John Leguizamo, John Turturro
00:50 **Co za tydzień** - magazyn
01:20 **Kuchenne rewolucje** - program kulinarno-rozrywkowy
02:20 **Uwaga!** - magazyn
02:40 **Moc Magii**

POLSAT

06:00 **Nowy dzień z Polsat News**
09:00 **Malanowski i Partnerzy** - serial kryminalny, prod. Polska
10:00 **Dzień, który zmienił moje życie** - serial obyczajowy, prod. Polska
11:00 **Dlaczego ja?**
12:00 **Gliniarze**
13:00 **Trudne sprawy**
14:00 **Pierwsza miłość** - serial obyczajowy, prod. Polska
14:45 **Dlaczego ja?**
15:50 **Wydarzenia**
16:10 **Pogoda**
16:15 **Interwencja** - magazyn reporterów
16:30 **Na ratunek 112**
17:00 **Gliniarze**
18:00 **Pierwsza miłość** - serial obyczajowy, prod. Polska
18:50 **Wydarzenia**
19:20 **Sport**
19:25 **Pogoda**
19:30 **Świat według Kiepskich**

FILM S-F

20:10 **MEGA HIT - Transformers: Wiek zagłady**
Po ostatnim starciu Autobotów i Decepticonów, bitwie która ocaliła świat, miasto pozostało w ruinie, a ludzie usiłują stanąć na nogi. Jest jednak grupa, która chce przejąć kontrolę nad biegiem historii. Z pomocą ludzi, Optimus Prime oraz Autoboty powstają i z pomocą ludzi, a zwłaszcza Cade'a Yeagera, stają przed najbardziej przerażającym jak dotąd wyzwaniem.
23:40 **Ślad**
00:50 **Jack Ryan: Teoria chaosu** - thriller

TVP Kultura

07:00 **Teledyski** - muzyka klasyczna
08:00 **Studio Kultura**
08:20 **Stracona noc** - film TVP
09:15 **Zakochany anioł** - komedia romantyczna
11:00 **Zaklęty Dwór** - serial TVP
12:15 **Hrabina Cosel** - serial TVP
13:10 **Studio Kultura**
13:30 **Niezapomniany Leonard Bernstein** - Spotkania z muzyką - W hołdzie nauczycielom
14:25 **Film fabularny**
14:55 **Dziennik pisany pod wulkanem** - film
16:10 **Mój Nikifor** - dramat
18:00 **Legendy polskiego teatru** - Teatr jest w nas - młodzi zdolni 69 - film
19:05 **Teledyski**
19:30 **Którędy po sztukę**
19:40 **Videofan** - Portrety
20:00 **Informacje kulturalne**

DRAMAT

20:20 **Panorama kina polskiego - Karbala** - dramat wojenny, prod. Polska, 2015, reż. Krzysztof Łukaszewicz, wyk. Bartłomiej Topal
22:25 **Artyści** - serial TVP
23:15 **Antyfonie** - film
23:50 **Żelazna klasyka** - Intruz - dramat, prod. USA, 1946, reż. Orson Welles, wyk. Edward G. Robinson, Loretta Young, Orson Welles
01:30 **Informacje kulturalne**
01:50 **Kino nocne** - Korespondent - dramat
03:25 **Taśmy Kultury** - Szkoła ignorancji - widowisko
03:45 **Scena alternatywna** - Bartosz Weber & VTR

TV Puls

06:00 **Słodka miłość**
07:00 **Zbuntowany anioł**
08:00 **Lombard. Życie pod zastaw** - serial obyczajowy
09:00 **Rodzinny interes**
10:00 **Zaklinaczka duchów** Dzięki swojemu darowi Melinda Gordon potrafi komunikować się z zagubionymi duszami zmarłych ludzi i pomaga im przejść na drugą stronę.
11:00 **Kobra - oddział specjalny** - fabularny
13:00 **Agenci NCIS: Los Angeles** - fabularny
15:00 **Lombard. Życie pod zastaw** - serial obyczajowy
16:00 **Rodzinny interes**
18:00 **Lombard. Życie pod zastaw** - serial obyczajowy
20:00 **Street Fighter: Legenda Chun-Li**

FILM SENSACYJNY

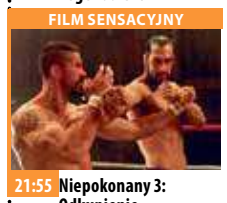

21:55 **Niepokonany 3: Odkupienie** - film sensacyjny Pomimo kontuzji kolana Boyka decyduje się na udział w eliminacjach do mistrzostw świata, gdzie walczą najlepiej wytrenowani więźniowie.
23:50 **Skorpion** - fabularny
02:00 **Taki jest świat** - program informacyjny prod. Polska
02:55 **Rodzinny interes**
03:45 **Na jedwabnym szlaku** - serial dokumentalny
05:00 **Dyżur**
05:35 **Z archiwum policji** - fabularny

TVN 7

05:00 **Prawo Agaty** - serial obyczajowy, Polska
06:00 **Ukryta prawda** - program obyczajowy
07:00 **Sąd rodzinny** - program sądowy
07:55 **Szpital** - program obyczajowy
08:50 **Big Brother Tydzień**
09:50 **Big Brother Pobudka**
09:55 **Przyjaciele** - serial komediowy, USA
10:35 **Mango telezakupy**
12:10 **19 +**
13:15 **Ukryta prawda** - program obyczajowy
14:15 **Big Brother Popołudnie**
14:20 **Sąd rodzinny** - program sądowy
15:20 **Sędzia Anna Maria Wesołowska** - program sądowy
16:20 **Szpital**
17:20 **Big Brother Podwieczorek**

SERIAL OBYCZAJOWY

17:25 **Prawo Agaty** - serial obyczajowy, Polska
18:25 **Ugotowani** - program kulinarno-rozrywkowy
19:30 **Zakochani po uszy**
20:00 **Big Brother**
21:00 **Listy do M.** - film komedia, Polska, 2011, reż. Mitja Okorn, wyk. Maciej Stuhr, Roma Gąsiorowska, Tomasz Karolak, Agnieszka Dygant, Piotr Adamczyk, Wojciech Malajkat
23:25 **Big Brother Nocą**
00:00 **Noc oczyszczenia** - film sensacyjny, USA, 2013, reż. James DeMonaco, wyk. Ethan Hawke
01:45 **Druga strona medalu** - talk show

TV 4

06:00 **Buffy, postrach wampirów**
07:05 **Jeźdźcy smoków na końcu świata** - serial przygodowy
07:35 **Dragon Ball Super**
08:00 **Nasz nowy dom**
09:00 **Septagon**
10:00 **Hell's Kitchen - Piekielna Kuchnia**
11:30 **Sekrety Sąsiadów**
12:00 **Galileo**
13:00 **Detektywi w akcji** - serial kryminalny, prod. Polska
14:00 **STOP Drogówka**
15:00 **Policjantki i Policjanci** - serial obyczajowy
16:00 **Gliniarz i prokurator**
17:00 **Joker**
18:00 **Septagon**
19:00 **Policjantki i Policjanci** - serial obyczajowy
20:00 **Sprawiedliwi - Wydział Kryminalny**
21:00 **Gwiazdy Kabaretu**

PROGRAM POPULARNY

22:00 **Galileo** - program popularny-naukowy
23:00 **Afera w Strefie 51** Mieszkańcy innej planety przybywają na Ziemię, by odnaleźć ukrytą tu przed wiekami broń. Jest to jedyny sposób, by urchronić ich gatunek przed zagładą.
01:00 **STOP Drogówka** - magazyn prod. Polska
02:05 **Interwencja** - magazyn prod. Polska
02:30 **Cafe Futbol** - magazyn piłkarski
04:05 **Magazyn Atleci**
04:40 **Trans World Sport**
05:45 **Telezakupy TV Okazje**

wtorek 21 maja

TVP 1

05:05 **Jeden z dziesięciu** - teleturniej
05:40 **Jaka to melodia?**
06:15 **Wieczna miłość** - serial
07:05 **Elif** - serial, prod. Turcja
08:00 **Wiadomości**
08:10 **Pogoda poranna**
08:15 **Kwadrans polityczny**
08:40 **Blondynka** - serial TVP
09:40 **Komisarz Alex** - serial kryminalny TVP
10:35 **Ojciec Mateusz** - serial kryminalny TVP
11:30 **Korona królów** - telenowela historyczna TVP
12:00 **Wiadomości**
12:15 **Agrobiznes**
12:30 **Agropogoda** - magazyn
12:35 **Program rolny**
12:50 **Natura w Jedynce - Śladami kotów** - film
14:00 **Elif** - serial, prod. Turcja
15:00 **Wiadomości**
15:10 **Pogoda**
15:15 **Alarm!** - magazyn
15:35 **Leśniczówka**

SERIAL OBYCZAJOWY

16:05 **Wieczna miłość** - serial, prod. Turcja, 2015
17:00 **Teleexpress**
17:15 **Pogoda**
17:25 **Jaka to melodia?**
18:00 **Klan** - telenowela TVP
18:30 **Korona królów** - telenowela historyczna TVP
18:55 **Jeden z dziesięciu**
19:30 **Wiadomości**
20:10 **Alarm!** - magazyn
20:25 **Audycje Komitetów Wyborczych**
21:00 **Benefis Agnieszki Radwańskiej**
22:55 **Zaginiona**
24:00 **Miasto Gniewu** - serial fabularyzowany TVP
00:40 **W upalną noc** - film
02:45 **Świnka** - Strzał w kamieniołomie - serial TVP

TVP 2

05:10 **Koło fortuny** - teleturniej
05:45 **M jak miłość** - serial TVP
06:40 **Służba w ciszy** - reportaż
07:05 **Na sygnale** - serial fabularyzowany TVP
07:35 **Ogrodowi** - magazyn
07:55 **Pytanie na śniadanie**
11:00 **Panorama**
11:05 **Pogoda**
11:10 **Pytanie na śniadanie Extra**
11:25 **Rodzinka.pl** - serial komediowy TVP
11:55 **Barwy szczęścia** - serial obyczajowy TVP
12:30 **Koło fortuny** - teleturniej
13:15 **Miłosne potyczki** - serial obyczajowy, prod. Turcja, 2016
14:10 **Dla niesłyszących** - M jak miłość - serial TVP
15:10 **Doktor z alpejskiej wioski** - serial

TELETURNIEJ

16:00 **Koło fortuny** - teleturniej
16:35 **Familiada** - teleturniej
17:15 **Więzień miłości**
18:00 **Panorama**
18:20 **Pogoda**
18:30 **Sport Telegram**
18:35 **Audycje Komitetów Wyborczych**
19:05 **Rodzinka.pl** - serial komediowy TVP
19:35 **Barwy szczęścia** - serial obyczajowy TVP
20:55 **M jak miłość** - serial TVP
21:55 **Magazyn Ekspresu Reporterów**
23:00 **Świat bez fikcji** - Być kobietą w Himalajach
23:55 **Za marzenia** - serial TVP
00:50 **Rodzinka.pl** - serial komediowy TVP

TVN

05:10 **Uwaga!** - magazyn
05:35 **Mango** - telezakupy
06:50 **Kuchenne rewolucje** - program kulinarno-rozrywkowy
07:50 **Doradca smaku** - Pieczona pierś gęsi
08:00 **Dzień Dobry TVN**
11:00 **Ukryta prawda** - program obyczajowy
12:00 **Szpital** - program obyczajowy
13:00 **Szkoła**
14:00 **19 +**
14:30 **Kuchenne rewolucje** - program kulinarno-rozrywkowy
15:30 **Szkoła**
16:30 **19 +**
17:00 **Szpital** - program obyczajowy
18:00 **Ukryta prawda** - program obyczajowy
19:00 **Fakty**
19:50 **Uwaga!** - magazyn
20:10 **Doradca smaku**

SERIAL OBYCZAJOWY

20:15 **Na Wspólnej** - serial obyczajowy, Polska
20:55 **Milionerzy** - program rozrywkowy prod. Polska
21:30 **Diagnoza** - serial, Polska
22:30 **Kuba Wojewódzki** - talk show
23:30 **Superwizjer** - magazyn reporterów
00:05 **Kuchenne rewolucje** - program kulinarno-rozrywkowy
01:05 **W garniturach** - serial, USA
02:40 **Uwaga!** - magazyn prod. Polska
03:00 **Moc Magii**

POLSAT

06:00 **Nowy dzień z Polsat News**
09:00 **Malanowski i Partnerzy** - serial kryminalny
10:00 **Dzień, który zmienił moje życie** - serial obyczajowy, prod. Polska
11:00 **Dlaczego ja?**
12:00 **Gliniarze**
13:00 **Trudne sprawy**
14:00 **Pierwsza miłość** - serial obyczajowy, prod. Polska
14:45 **Dlaczego ja?**
15:50 **Wydarzenia**
16:10 **Pogoda**
16:15 **Interwencja** - magazyn reporterów
16:30 **Na ratunek 112**
17:00 **Gliniarze**
18:00 **Pierwsza miłość** - serial obyczajowy, prod. Polska
18:50 **Wydarzenia**
19:20 **Sport**
19:25 **Pogoda**
19:30 **Świat według Kiepskich** - serial

THRILLER

20:10 **Jack Ryan: Teoria chaosu** - thriller Powrót kultowego bohatera znanego z kart powieści Toma Clancy'ego. Jack Ryan jest analitykiem finansowym z Wall Street, a w rzeczywistości agentem CIA, który od 10 lat działa pod przykrywką.
22:25 **Ślad**
23:35 **Śmiertelna rozgrywka** Do CIA docierają informacje, że groźna grupa ekstremistów planuje połączyć siły z kartelem narkotykowym.
01:35 **Nasz Nowy Dom**
02:35 **Tajemnice losu**
04:55 **Disco Gramy**

TVP Kultura

07:00 **Teledyski** - muzyka klasyczna
08:00 **Informacje kulturalne** - informator kulturalny
08:15 **Studio Kultura** - rozmowy
08:30 **Którędy po sztukę**
08:40 **Chciałbym się ogolić** - film TVP, prod. Polska, 1967, reż. Andrzej Kondratiuk, wyk. Ignacy Gogolewski, Zdzisław Maklakiewicz
09:10 **Mój Nikifor** - dramat, prod. Polska, 2004, reż. Krzysztof Krauze, wyk. Krystyna Feldman, Roman Gancarczyk, Jerzy Gudejko, Jowita Miondlikowska, Lucyna Malec, Katarzyna Paczyńska
11:00 **Hrabina Cosel** - serial TVP
13:05 **Studio Kultura**
13:25 **Niedziela z... rolami Bogumiła Kobieli**

KOMEDIA

14:15 **Big Bang** - komedia, prod. Polska, 1986, reż. Andrzej Kondratiuk, wyk. Ludwik Benoit, Zofia Merle, Janusz Gajos
16:00 **Grający z talerza** - film obyczajowy, prod. Polska, Francja, 1995, reż. Jan Jakub Kolski
18:00 **Ewolucja hip hopu** - Nowa gwardia - film
19:00 **Teledyski**
19:25 **Antyfonie** - film dokumentalny
20:00 **Informacje kulturalne**
20:20 **Portret wenecki**
22:00 **Lekkie obyczaje** - Młodość - dramat
00:05 **One. Kobiety kultury** - Kinga Dębska

TV Puls

06:00 **Słodka miłość**
07:00 **Zbuntowany anioł** Osierocona Milagros rozpoczyna pracę jako pokojówka rodziny DiCarlo i zakochuje się w synu pana domu.
08:00 **Lombard. Życie pod zastaw** - serial
09:00 **Rodzinny interes**
10:00 **Zaklinaczka duchów**
11:00 **Kobra - oddział specjalny** - fabularny
13:00 **Agenci NCIS: Los Angeles** - fabularny Agenci biura NCIS w Los Angeles działają pod przykrywką, by rozwiązywać trudne i często szokujące sprawy.
15:00 **Lombard. Życie pod zastaw** - serial obyczajowy
16:00 **Rodzinny interes**
18:00 **Lombard. Życie pod zastaw** - serial

FILM SENSACYJNY

20:00 **Momentum** Para złodziei diamentów wplątuje się w brutalne morderstwo.
21:55 **Za szybcy, za wściekli** Jedyną szansą na schwytanie piorącego brudne pieniądze biznesmena jest infiltracja środowiska nielegalnych wyścigów samochodowych. Zadania podejmuje się były policjant.
00:05 **Kod 211**
01:35 **Rodzinny interes**
02:30 **Na jedwabnym szlaku** - serial dokumentalny
04:40 **Z archiwum policji**
05:00 **Dyżur**
05:25 **Z archiwum policji** - fabularny

TVN 7

05:00 **Prawo Agaty** - serial obyczajowy, Polska
06:00 **Ukryta prawda** - program obyczajowy
07:00 **Sąd rodzinny** - program sądowy
07:55 **Szpital** - program obyczajowy
08:50 **Big Brother**
09:50 **Big Brother Pobudka**
09:55 **Zakochani po uszy**
10:35 **Mango telezakupy**
12:10 **19 +**
13:15 **Ukryta prawda** - program obyczajowy
14:15 **Big Brother Popołudnie**
14:20 **Sąd rodzinny** - program sądowy
15:20 **Sędzia Anna Maria Wesołowska** - program sądowy
16:20 **Szpital** - program obyczajowy
17:20 **Big Brother Podwieczorek**

SERIAL OBYCZAJOWY

17:25 **Prawo Agaty** - serial obyczajowy, Polska
18:25 **Ugotowani** - magazyn kulinarno-rozrywkowy
19:30 **Zakochani po uszy**
20:00 **Big Brother**
21:00 **Red II** - film sensacyjny, USA, Kanada, Francja, 2013, reż. Dean Parisot, wyk. Bruce Willis, John Malkovich, Mary-Louise Parker, Helen Mirren
23:25 **Big Brother Nocą**
00:00 **Lucy** - film sensacyjny, Francja, 2014, reż. Luc Besson, wyk. Scarlett Johansson, Morgan Freeman, Min-sik Choi, Amr Waked
01:55 **Druga strona medalu**
02:25 **Moc Magii**

TV 4

06:00 **Buffy, postrach wampirów**
07:05 **Jeźdźcy smoków na końcu świata** - serial przygodowy
07:35 **Dragon Ball Super**
08:00 **Nasz nowy dom**
09:00 **Septagon**
10:00 **Hell's Kitchen - Piekielna Kuchnia**
11:30 **Sekrety Sąsiadów**
12:00 **Galileo**
13:00 **Detektywi w akcji** - serial kryminalny, prod. Polska
14:00 **STOP Drogówka**
15:00 **Policjantki i Policjanci** - serial obyczajowy
16:00 **Gliniarz i prokurator**
17:00 **Joker**
18:00 **Septagon**
19:00 **Policjantki i Policjanci** - serial obyczajowy, prod. Polska
20:00 **Sprawiedliwi - Wydział Kryminalny**

FILM AKCJI

21:00 **Selekcja: Odwrócony** - film akcji
21:55 **Champion 2** Supergwiazdor światowego boksu przyjeżdża do Rosji kręcić reklamówkę popularnej wódki. Mistrz czuje się tym zniesmaczony, ale szybko okazuje się, że podróż do Rosji wcale nie jest nudna...
00:05 **Zagadkowe zgony**
01:00 **STOP Drogówka** - magazyn prod. Polska
02:00 **Polityka na ostro**
03:00 **Magazyn Atleci**
03:40 **Trans World Sport**
04:35 **SuperLudzie**
05:45 **Telezakupy TV Okazje**

eprasa.pl bd9f8c2abf

KURIER GMIN
TYGODNIK POWIATU WOŁOWSKIEGO
www.kuriergmin.pl

środa 22 maja

TVP 1

05:05 **Jeden z dziesięciu**
05:35 **Jaka to melodia?**
06:15 **Wieczna miłość** - serial, prod. Turcja, 2015
07:05 **Elif** - serial, prod. Turcja
08:00 **Wiadomości**
08:10 **Pogoda poranna**
08:15 **Kwadrans polityczny**
08:40 **Blondynka** - serial TVP
09:40 **Komisarz Alex** - serial kryminalny TVP
10:40 **Ojciec Mateusz** - serial kryminalny TVP
11:30 **Korona królów** - telenowela historyczna TVP
12:00 **Wiadomości**
12:15 **Agrobiznes**
12:30 **Agropogoda** - magazyn
12:35 **Rok w ogrodzie Extra** - magazyn
12:50 **Natura w Jedynce** - Zatopiony las film dokumentalny
14:00 **Elif** - serial, prod. Turcja
15:00 **Wiadomości**
15:15 **Alarm!** - magazyn

SERIAL OBYCZAJOWY

16:05 **Wieczna miłość** - serial, prod. Turcja, 2015
17:00 **Teleexpress**
17:15 **Pogoda**
17:25 **Jaka to melodia?**
18:00 **Klan** - telenowela TVP
18:30 **Korona królów** - telenowela historyczna TVP
18:55 **Jeden z dziesięciu**
19:30 **Wiadomości**
20:10 **Alarm!** - magazyn
20:30 **Leśniczówka**
21:00 **Wielki Test o Unii Europejskiej**
22:25 **Audycje Komitetów Wyborczych**
23:00 **Na własne oczy** - Czerwona dusza
00:10 **Bez tożsamości** - serial
00:55 **Warto rozmawiać**
01:55 **Wojsko - polskie.pl**

TVP 2

05:05 **Koło fortuny** - teleturniej
05:45 **M jak miłość** - serial TVP
06:40 **Pożyteczni.pl**
07:05 **Na sygnale** - serial fabularyzowany TVP
07:35 **Ogrodowi** - magazyn
07:55 **Pytanie na śniadanie**
11:00 **Panorama**
11:05 **Pogoda**
11:10 **Pytanie na śniadanie Extra**
11:25 **Rodzinka.pl** - erial komediowy TVP
11:55 **Barwy szczęścia** - serial obyczajowy TVP
12:30 **Koło fortuny** - teleturniej
13:15 **Miłosne potyczki** - serial obyczajowy, prod. Turcja, 2016
14:10 **Dla niesłyszących** - M jak miłość - serial TVP
15:10 **Doktor z alpejskiej wioski** - serial
16:00 **Koło fortuny**

TELETURNIEJ

16:35 **Familiada** - teleturniej
17:15 **Więzień miłości**
18:00 **Panorama**
18:20 **Pogoda**
18:30 **Sport Telegram**
18:35 **Audycje Komitetów Wyborczych**
19:10 **Rodzinka.pl** - serial komediowy TVP
19:35 **Barwy szczęścia** - serial
20:55 **Na dobre i na złe** - serial TVP
21:55 **Na sygnale** - serial fabularyzowany TVP
22:35 **Kino relaks - Kiedyś mnie znajdziesz**
00:25 **O mnie się nie martw** - serial komediowy TVP
01:25 **Świat bez tajemnic**
02:20 **Codzienna 2 m. 3**

TVN

05:10 **Uwaga!** - magazyn
05:35 **Mango** - telezakupy
06:50 **Kuchenne rewolucje** - program kulinarny
07:50 **Doradca smaku**
08:00 **Dzień Dobry TVN** - magazyn
11:00 **Ukryta prawda** - program obyczajowy
12:00 **Szpital** - program obyczajowy
13:00 **Szkoła**
14:00 **19 +**
14:30 **Kuchenne rewolucje** - program kulinarno-rozrywkowy
15:30 **Szkoła**
16:30 **19 +**
17:00 **Szpital** - program obyczajowy
18:00 **Ukryta prawda** - program obyczajowy
19:00 **Fakty**
19:35 **Sport**
19:45 **Pogoda**
19:50 **Uwaga!** - magazyn

PROGRAM KULINARNY

20:10 **Doradca smaku** - program kulinarny prod. Polska
20:15 **Na Wspólnej** - serial obyczajowy, Polska
20:55 **Milionerzy**
21:30 **Agent** - Gwiazdy
22:30 **47 roninów** - film przygodowy, Wielka Brytania, USA, Węgry, Japonia, 2013, reż. Carl Rinsch, wyk. Keanu Reeves, Hiroyuki Sanada, Tadanobu Asano, Rinko Kikuchi, Ko Shibasaki, Cary-Hiroyuki Tagawa
01:00 **American Horror Story: Asylum** - serial, USA
01:55 **Uwaga!** - magazyn
02:20 **Moc Magii**

POLSAT

06:00 **Nowy dzień z Polsat News**
09:00 **Malanowski i Partnerzy** - serial kryminalny
10:00 **Dzień, który zmienił moje życie** - serial obyczajowy, prod. Polska
11:00 **Dlaczego ja?**
12:00 **Gliniarze**
13:00 **Trudne sprawy**
14:00 **Pierwsza miłość** - serial obyczajowy, prod. Polska
14:45 **Dlaczego ja?**
15:50 **Wydarzenia**
16:10 **Pogoda**
16:15 **Interwencja** - magazyn reporterów
16:30 **Na ratunek 112**
17:00 **Gliniarze**
18:00 **Pierwsza miłość** - serial obyczajowy, prod. Polska
18:50 **Wydarzenia**
19:20 **Sport**
19:25 **Pogoda**
19:30 **Świat według Kiepskich** - serial komediowy

KOMEDIA

20:40 **Duże dzieci** - komedia, USA, 2010, reż. Dennis Dugan, wyk. Sandler Adam, James Kevin, Maria Bello, Maya Rudolph, Rock Chris, Salma Hayek, Schneider Rob, Spade David To, że człowiek się starzeje, wcale nie oznacza, że tym samym dorośleje!
22:55 **Ślad**
23:55 **Adrenalina** - film akcji, USA, 2006, reż. Mark Neveldine, wyk. Jose Pablo Cantillo, Ramirez Efren, Smart Amy, Statham Jason
01:50 **Nasz Nowy Dom**
03:50 **Tajemnice losu**
04:55 **Disco Gramy** - program rozrywkowy

TVP Kultura

07:00 **Teledyski** - muzyka klasyczna
08:00 **Informacje kulturalne** - informator kulturalny
08:15 **Studio Kultura** - rozmowy
08:35 **Profesor Zazul** - film TVP
09:00 **Grający z talerza** - film obyczajowy, prod. Polska, Francja, 1995, reż. Jan Jakub Kolski, wyk. Franciszek Pieczka, Dojnica Paładiuk, Mariusz Saniternik, Krzysztof Pieczyński, Grażyna Błęcka Kolska
11:00 **Wielka miłość Balzaka** - serial, prod. Polska, Francja, 1973
13:10 **Studio Kultura**
13:25 **Mandarynki i pomarańcze, czyli wiersze i piosenki J. Tuwima** - koncert
14:30 **Ziemia i cień** - dramat

FILM OBYCZAJOWY

16:15 **Chłopcy** - film obyczajowy, prod. Polska, 1973, reż. Ryszard Ber, wyk. Kazimierz Opaliński, Zdzisław Mrożewski
18:00 **Portrety**
19:10 **Teledyski**
19:25 **Chuligan Literacki**
20:00 **Informacje kulturalne**
20:20 **Na wschód od Hollywood** - Cuda - dramat, prod. Włochy, Niemcy, Szwajcaria, 2014
22:15 **Pegaz**
22:50 **Ziemia, planeta ludzi** - Kraina Oświeconych - film dokumentalny
00:30 **Ella Fitzgerald cz. 2** - koncert
01:25 **Lekkie obyczaje** - Młodość - dramat

TV Puls

06:00 **Słodka miłość opowieść o historiach miłosnych trzech sióstr. Nieoczekiwane zdarzenia, wielkie uniesienia, romantyczne chwile.**
07:00 **Zbuntowany anioł**
08:00 **Lombard. Życie pod zastaw** - serial obyczajowy
09:00 **Rodzinny interes**
10:00 **Zaklinaczka duchów**
11:00 **Kobra - oddział specjalny** - fabularny
13:00 **Agenci NCIS: Los Angeles** - fabularny
15:00 **Lombard. Życie pod zastaw** - serial obyczajowy
16:00 **Rodzinny interes**
18:00 **Lombard. Życie pod zastaw** - serial obyczajowy
20:00 **Patrol**

FILM PRZYGODOWY

22:50 **Karmazynowy przypływ** Na odciętym od świata atomowym okręcie podwodnym USS Alabama dochodzi do konfliktu oficerów podczas wojny domowej w Rosji.
01:15 **Bez Litości** Uznany za zmarłego były żołnierz sił specjalnych wiedzie spokojne życie. Kiedy decyduje się pomóc Teri, wchodzi w konflikt z rosyjskimi gangsterami.
03:05 **Rodzinny interes**
04:00 **Taki jest świat** - program informacyjny prod. Polska
05:00 **Dyżur**
05:25 **Z archiwum policji** - fabularny

TVN 7

05:00 **Prawo Agaty** - serial obyczajowy, Polska
06:00 **Ukryta prawda** - program obyczajowy
07:00 **Sąd rodzinny**
07:55 **Szpital** - program obyczajowy
08:50 **Big Brother**
09:50 **Big Brother Pobudka**
09:55 **Zakochani po uszy**
10:35 **Mango telezakupy**
12:10 **19 +**
13:15 **Ukryta prawda** - program obyczajowy
14:15 **Big Brother Popołudnie**
14:20 **Sąd rodzinny** - program sądowy
15:20 **Sędzia Anna Maria Wesołowska** - program sądowy
16:20 **Szpital** - program obyczajowy
17:20 **Big Brother Podwieczorek**
17:25 **Prawo Agaty** - serial

MAGAZYN

18:25 **Ugotowani** - magazyn kulinarno-rozrywkowy
19:30 **Zakochani po uszy**
20:00 **Big Brother**
21:00 **Gracz** - film sensacyjny, USA, 2014, reż. Rupert Wyatt, wyk. Mark Wahlberg, Brie Larson, Jessica Lange, Amin Joseph
23:20 **Big Brother Nocą**
23:55 **Czas na przyjaźń** - film komedia, USA, 2013, reż. Malcolm D. Lee, wyk. Monica Calhoun, Morris Chestnut, Melissa De Sousa, Taye Diggs, Regina Hall, Terrence Howard, Sanaa Lathan, Nia Long, Harold Perrineau Jr.
02:35 **Moc Magii**

TV 4

06:00 **Buffy, postrach wampirów**
07:05 **Jeźdźcy smoków na końcu świata** - serial przygodowy
07:35 **Dragon Ball Super**
08:00 **Nasz nowy dom**
09:00 **Septagon**
10:00 **Hell's Kitchen** - Piekielna Kuchnia
11:30 **Sekrety Sąsiadów**
12:00 **Galileo**
13:00 **Detektywi w akcji** - serial kryminalny, prod. Polska
14:00 **STOP Drogówka**
15:00 **Policjantki i Policjanci** - serial obyczajowy, prod. Polska
16:00 **Gliniarz i prokurator**
17:00 **Joker**
18:00 **Septagon**
19:00 **Policjantki i Policjanci** - serial obyczajowy
20:00 **Sprawiedliwi - Wydział Kryminalny**

HORROR

21:00 **Na szlaku** - horror Alex i Jenn wybierają się na wyprawę w kanadyjską głuszę. Pewny swojej orientacji w terenie Alex nie zabiera mapy i wykpiwa obawy Jenn przed niebezpiecznymi drapieżnikami. Po niepokojącym spotkaniu z dziwnie zachowującym się nieznajomym, para zapuszcza się w coraz bardziej dzikie rejony puszczy.
22:55 **Mściciel z Wall Street** Jim mieszka w Nowym Jorku z ukochaną, ciężko chorą żoną.
01:00 **Transakcje za milion dolarów: Los Angeles**

czwartek 23 maja

TVP 1

05:05 **Jeden z dziesięciu** - teleturniej
05:35 **Jaka to melodia?**
06:15 **Wieczna miłość** - serial, prod. Turcja, 2015
07:05 **Elif** - serial, prod. Turcja
08:00 **Wiadomości**
08:10 **Pogoda poranna**
08:15 **Kwadrans polityczny**
08:35 **Blondynka** - serial TVP
09:35 **Komisarz Alex** - serial kryminalny TVP
10:35 **Ojciec Mateusz** - serial
11:30 **Korona królów** - telenowela historyczna TVP
12:00 **Wiadomości**
12:15 **Agrobiznes**
12:35 **Agropogoda** - magazyn
12:40 **To się opłaca** - magazyn
12:55 **Natura w Jedynce** - Mama hiena - film
14:00 **Elif** - serial, prod. Turcja
15:00 **Wiadomości**
15:10 **Pogoda**
15:15 **Alarm!** - magazyn
15:35 **Leśniczówka**

SERIAL OBYCZAJOWY

16:05 **Wieczna miłość** - serial, prod. Turcja, 2015
17:00 **Teleexpress**
17:25 **Jaka to melodia?**
18:00 **Klan** - telenowela TVP
18:30 **Korona królów** - telenowela historyczna TVP
18:55 **Jeden z dziesięciu**
19:30 **Wiadomości**
20:10 **Alarm!** - magazyn
20:35 **Ojciec Mateusz** - serial kryminalny TVP
21:30 **Sprawa dla reportera**
22:15 **Magazyn śledczy Anity Gargas** - magazyn
22:45 **Audycje Komitetów Wyborczych**
23:00 **Magazyn kryminalny 997** - magazyn
23:50 **Ocaleni** - reality show
00:55 **Tanie Dranie**

TVP 2

05:00 **Koło fortuny**
05:40 **Na dobre i na złe** - serial TVP
06:35 **Operacja Zdrowie!** - magazyn medyczny
07:10 **Na sygnale** - serial fabularyzowany TVP
07:35 **Ogrodowi** - magazyn
07:55 **Pytanie na śniadanie**
11:00 **Panorama**
11:05 **Pogoda**
11:10 **Pytanie na śniadanie Extra**
11:25 **Rodzinka.pl** - serial komediowy TVP
11:55 **Barwy szczęścia** - serial
12:30 **Koło fortuny**
13:15 **Miłosne potyczki** - serial obyczajowy
14:10 **Na dobre i na złe** - serial TVP
15:10 **Doktor z alpejskiej wioski** - serial
16:00 **Koło fortuny** - teleturniej
16:35 **Familiada** - teleturniej

SERIAL OBYCZAJOWY

17:10 **Więzień miłości** - serial prod. Turcja, 2016
18:00 **Panorama**
18:20 **Pogoda**
18:30 **Sport Telegram**
18:35 **Audycje Komitetów Wyborczych**
19:05 **Rodzinka.pl** - serial
19:35 **Barwy szczęścia** - serial
20:10 **Piłka nożna** - Mistrzostwa Świata U20: Polska - Kolumbia
20:20 **Piłka nożna** - Mistrzostwa Świata U20: Polska - Kolumbia
22:45 **Na sygnale** - serial fabularyzowany prod. TVP
23:15 **Kiedyś mnie znajdziesz** - komediodramat
01:00 **La La Poland**
01:35 **Riviera** - serial

TVN

05:10 **Uwaga!** - magazyn
05:35 **Mango** - telezakupy
06:50 **Kuchenne rewolucje** - program kulinarno-rozrywkowy
07:50 **Doradca smaku** - Zupa węgierska "na kaca"
08:00 **Dzień Dobry TVN**
11:00 **Ukryta prawda**
12:00 **Szpital** - program obyczajowy
13:00 **Szkoła**
14:00 **19 +**
14:30 **Kuchenne rewolucje** - program kulinarno-rozrywkowy
15:30 **Szkoła**
16:30 **19 +**
17:00 **Szpital** - program obyczajowy
18:00 **Ukryta prawda**
19:00 **Fakty**
19:35 **Sport**
19:45 **Pogoda**
19:50 **Uwaga!** - magazyn
20:10 **Doradca smaku**

SERIAL OBYCZAJOWY

20:15 **Na Wspólnej** - serial obyczajowy, Polska
20:55 **Milionerzy**
21:30 **Kuchenne rewolucje** - program kulinarno-rozrywkowy
22:30 **Dlaczego nie!** - film komedia, Polska, 2007, reż. Ryszard Zatorski, wyk. Anna Cieślak, Maciej Zakościelny, Małgorzata Kożuchowska, Tomasz Kot, Anna Przybylska
00:30 **47 roninów** - film przygodowy, Wielka Brytania, USA, Węgry, Japonia, 2013, reż. Carl Rinsch, wyk. Keanu Reeves, Hiroyuki Sanada
03:00 **Uwaga!** - magazyn
03:25 **Moc Magii**

POLSAT

06:00 **Nowy dzień z Polsat News**
09:00 **Malanowski i Partnerzy** - serial kryminalny
10:00 **Dzień, który zmienił moje życie** - serial obyczajowy, prod. Polska
11:00 **Dlaczego ja?**
12:00 **Gliniarze**
13:00 **Trudne sprawy**
14:00 **Pierwsza miłość** - serial obyczajowy, prod. Polska
14:45 **Dlaczego ja?**
15:50 **Wydarzenia**
16:10 **Pogoda**
16:15 **Interwencja** - magazyn
16:30 **Na ratunek 112**
17:00 **Gliniarze**
18:00 **Pierwsza miłość** - serial obyczajowy, prod. Polska
18:50 **Wydarzenia**
19:20 **Sport**
19:25 **Pogoda**
19:30 **Świat według Kiepskich** - serial komediowy
20:05 **Nasz Nowy Dom**

SERIAL OBYCZAJOWY

21:10 **Przyjaciółki** - serial obyczajowy prod. Polska
22:15 **Ślad**
23:20 **Mąż idealny** - komedia romantyczna, USA, 1997, reż. Glenn Gordon Caron, wyk. Aniston Jennifer, Mohr Jay, Bacon Kevin, Dukakis Olympia, Illeana Douglas Kate ma bardzo duże szanse na awans w swojej firmie. Szef ma do niej zaufanie i prawdopodobnie powierzy jej nowe stanowisko.
01:35 **Chirurdzy**
03:45 **Tajemnice losu**
04:55 **Disco Gramy** - program rozrywkowy
05:40 **Telezakupy TV Okazje**

TVP Kultura

07:00 **Teledyski** - muzyka klasyczna
08:00 **Informacje kulturalne**
08:15 **Studio Kultura**
08:35 **Na kredyt** - film obyczajowy
09:20 **Chłopcy** - film obyczajowy
11:00 **Wielka miłość Balzaka** - serial, prod. Polska, Francja, 1973
13:15 **Studio Kultura**
13:35 **Taśmy Kultury** - Puchar wszech czasów
13:45 **Taśmy Kultury** - Uroki epoki - widowisko
14:10 **Poznań 56** - dramat
16:10 **Jest sprawa** - komedia
17:45 **Którędy po sztukę**
18:00 **Każde dotknięcie zostawia ślad. Alina Szapocznikow** - film dokumentalny
19:00 **Teledyski**
19:20 **Pegaz**
20:00 **Informacje kulturalne**

DRAMAT

20:20 **Czwartkowy klub filmowy - Aż do piekła** - dramat, prod. USA, 2016, reż. David Mackenzie, wyk. Chris Pine, Ben Foster, Jeff Bridges, Dale Hickey, Gregory Cruz
22:10 **Koło pióra** - magazyn
22:30 **Scena Klasyczna**
23:20 **Więcej niż fikcja** - Świat kina w obiektywie agencji Magnum - film
00:30 **Na wschód od Hollywood** - Cuda - dramat, prod. Włochy, Niemcy, Szwajcaria, 2014
02:25 **Informacje kulturalne**
02:45 **Kino nocne** - Benek - film obyczajowy
04:30 **Taśmy Kultury** - Granice podróży - widowisko

TV Puls

06:00 **Słodka miłość**
07:00 **Zbuntowany anioł** Główną bohaterką serialu jest Milagros - zwana pieszczotliwie Mili lub Cholito - młoda, śliczna i szalenie żywiołowa dziewczyna, mieszkająca w Buenos Aires. Dzieciństwo spędziła w sierocińcu. Jej matka zmarła przy porodzie. Pozostawiła córce medalik z wizerunkiem Matki Boskiej. Kiedy Milagros kończy 18 lat zostaje zatrudniona w bogatej rodzinie Di Carlo jako służąca.
08:00 **Lombard. Życie pod zastaw** - serial
09:00 **Rodzinny interes**
10:00 **Zaklinaczka duchów**
11:00 **Kobra - oddział specjalny** - fabularny
13:00 **Agenci NCIS: Los Angeles** - fabularny

SERIAL OBYCZAJOWY

15:00 **Lombard. Życie pod zastaw** - serial obyczajowy prod. Polska
16:00 **Rodzinny interes**
18:00 **Lombard. Życie pod zastaw** - serial obyczajowy prod. Polska
20:00 **Powiedz tak**
22:00 **Kabaretowe Gogle i Boks**
23:00 **Wygrane marzenia** - serial obyczajowy
01:05 **Chłopcy pani Brown**
03:40 **Rodzinny interes**
04:35 **Biesiada na cztery pory roku** - serial obyczajowy
05:25 **Z archiwum policji** - fabularny

TVN 7

05:00 **Prawo Agaty** - serial obyczajowy, Polska
06:00 **Ukryta prawda**
07:00 **Sąd rodzinny**
07:55 **Szpital** - program obyczajowy
08:50 **Big Brother**
09:50 **Big Brother Pobudka**
09:55 **Zakochani po uszy**
10:35 **Mango telezakupy**
12:10 **19 +**
13:15 **Ukryta prawda** - program obyczajowy
14:15 **Big Brother Popołudnie**
14:20 **Sąd rodzinny**
15:20 **Sędzia Anna Maria Wesołowska**
16:20 **Szpital** - program obyczajowy
17:20 **Big Brother Podwieczorek**
17:25 **Prawo Agaty** - serial
18:25 **Ugotowani** - magazyn
19:30 **Zakochani po uszy**
20:00 **Big Brother**

FILM OBYCZAJOWY

21:00 **Błękitna fala** - film obyczajowy, USA, Niemcy, 2002, reż. John Stockwell, wyk. Kate Bosworth, Matthew Davis, Michelle Rodriguez, Sanoe Lake, Mika Boorem
23:15 **Big Brother Nocą**
23:50 **Tammy** - film komedia, prod. USA, 2014, reż. Ben Falcone, wyk. Melissa McCarthy, Susan Sarandon, Kathy Bates, Allison Janney, Dan Aykroyd, Toni Collette, Sandra Oh
01:55 **Druga strona medalu** - talk show
02:45 **Moc Magii**

TV 4

06:00 **Buffy, postrach wampirów**
07:05 **Jeźdźcy smoków na końcu świata** - serial przygodowy
07:35 **Dragon Ball Super**
08:00 **Nasz nowy dom**
09:00 **Septagon**
10:00 **Hell's Kitchen - Piekielna Kuchnia**
11:30 **Sekrety Sąsiadów**
12:00 **9. miesiąc**
13:00 **Detektywi w akcji** - serial kryminalny, prod. Polska
14:00 **STOP Drogówka**
15:00 **Policjantki i Policjanci** - serial obyczajowy
16:00 **Gliniarz i prokurator**
17:00 **Joker**
18:00 **Septagon**
19:00 **Policjantki i Policjanci** - serial obyczajowy, prod. Polska
20:00 **Sprawiedliwi - Wydział Kryminalny**

FILM WOJENNY

21:00 **Wojna Harta** Podczas II wojny światowej pułkownik William McNamara uwięziony w niemieckim obozie dla jeńców snuje śmiały plan, czekając tylko na odpowiedni moment, by uderzyć we wroga. Taka szansa powstaje, kiedy w obozie zamordowany zostaje sierżant Bedford o co oskarżony zostaje jeden z czarnoskórych jeńców, porucznik Scott.
23:40 **Śmierć na talerzu**
01:40 **Transakcje za milion dolarów: Los Angeles**
02:40 **Disco Polo Life**
03:40 **Top 10 lista przebojów** - program rozrywkowy
05:45 **Telezakupy TV Okazje**

eprasa.pl bd9f8c2abf

40 lat minęło...zespołowi

W minioną sobotę uroczyście świętowaliśmy jubileusz 40 - lecia Zespołu Ludowego Mojęcice. Spotkanie odbyło się w pięknej scenerii świetlicy Wiejskiej w Mojęcicach. Imprezę swoim Honorowym Patronatem objął Burmistrz Gminy Wołów Dariusz Chmura. Zespół od początku istnienia funkcjonuje pod egidą Wołowskiego Ośrodka Kultury, który i tym razem nie zawiódł, towarzysząc nam i wspomagając przy organizacji imprezy. Wspólnie z Zespołem Ludowym Mojęcice ten wyjątkowy dzień przeżywali zaproszeni goście - byli członkowie zespołu, nasi patroni, przyjaciele wspierający finansowo i organizacyjnie, przedstawiciele jednostek administracyjnych i kulturalnych, z którymi współpracujemy oraz zaprzyjaźnione zespoły (Dolnośląski Zespół Folklorystyczny Warzęgowianie, Zespół Ludowy Głębowiczanie, Zespół Śpiewaczy Harfa i Łemkowski Zespół Folklorystyczny Roztoka). Najważniejsze chwile z imprezy uwiecznił zaprzyjaźniony fotograf z lokalnej gazety Kurier Gmin.

Rozpoczynając imprezę sięgnęliśmy wspomnieniami do początków zespołu. Historię zaprezentowaliśmy w formie filmiku. Ponadto każdy z uczestników imprezy otrzymał na pamiątkę broszurę, w której opisaliśmy naszą historię oraz egzemplarze dwóch ostatnich płyt, by wspomnienia i śpiew Zespołu Ludowego Mojęcice towarzyszyły naszym gościom na dłużej. Wśród sentymentalnych rozmów i wspomnień były również podziękowania dla osób wspierających zespół organizacyjnie i finansowo. Szczególne podziękowania popłynęły dla naszego Patrona Honorowego p. Dariusza Chmury. Nie zabrakło także prawdziwie ludowej biesiady - spontanicznego śpiewu, smacznego jedzonka i wesołych tańców.

Wszystkim gościom serdecznie dziękujemy za to, że wspólnie z nami świętowali jubileusz. Dziękujemy za piękne słowa, gratulacje i wyrazy uznania oraz wspaniałe, okolicznościowe występy zaproszonych zespołów. Życzymy jednocześnie wszystkim czytelnikom, by potrafili dostrzec piękno tradycyjnego dziedzictwa kulturowego.

Zespół Ludowy Mojęcice

Majówki KIEDYŚ I DZIŚ

Mieszkańcy zbierają się przed kapliczkami i w kościołach, aby odprawiać tzw. majówkę. W Polsce pierwsze odnotowane nabożeństwa majowe zostały wprowadzone na Kresach w 1838 r. przez jezuitów w Tarnopolu. W połowie XIX w. „majówki" odprawiane już były w wielu miastach, m.in. w Warszawie w kościele Św. Krzyża, w Krakowie, Płocku, Toruniu, Nowym Sączu, Lwowie i Włocławku. Maj jest w Kościele miesiącem szczególnie poświęconym czci Matki Bożej. Słynne „majówki" - nabożeństwa, odprawiane wieczorami w kościołach, przy grotach, kapliczkach i przydrożnych figurach, na stałe wpisały się w krajobraz Polski. Jego centralną częścią jest Litania Loretańska, do której w tym roku dodano nowe wezwanie.

red

Stryjno

Pogalewo Małe

Prawików

Stryjno

KURIER GMIN
TYGODNIK POWIATU WOŁOWSKIEGO
www.kuriergmin.pl

I Komunia Święta uczniów 3 klas z Wołowa

12 maja, w kościele pw. św. Wawrzyńca w Wołowie do I Komunii Świętej przystąpiło 37 dzieci. Mszę koncelebrował proboszcz ks. Stanisław Małysa. W uroczystości współuczestniczyli klerycy z Seminarium Duchownego z Wrocławia.

in

Szkoła Podstawowa nr1

Szkoła Podstawowa nr2

Szkoła Społeczna

eprasa.pl bd9f8c2abf

Dni Świadomości Autyzmu

„Autyzm. Wystarczy zrozumieć" - pod takim hasłem w Zespole Szkół Specjalnych i Placówek Oświatowych w Wołowie nauczyciele przeprowadzili zajęcia przybliżające uczniom problemy związane z tym zaburzeniem. W trakcie akcji budynek szkolny został udekorowany na niebiesko, a uczniowie i nauczyciele - na znak solidarności z osobami dotkniętymi autyzmem – przyszli do szkoły z niebieskim elementem garderoby.

8 - 12 kwietnia uczniowie uczestniczyli w wielu zajęciach na terenie szkoły. Starsze klasy wypiekały pyszne ciasteczka, które później zostały udekorowane niebieskim lukrem. Stworzono plakaty z niebieskimi balonami wypełnionymi marzeniami dzieci. Każdy uczeń udekorował dużą literę A według własnego pomysłu, a następnie z prac zostały stworzone plakaty. Organizatorzy akcji przeprowadzili warsztaty z wykorzystaniem torów sensorycznych, tablic manipulacyjnych oraz zapewnili wiele atrakcji, które miały za zadanie uświadomić uczniom z jakimi trudnościami borykają się ludzie dotknięci autyzmem. Uczestnicy warsztatów mogli doświadczyć takich trudności, symulując zaburzenia zmysłów za pomocą wybranych akcesoriów.

Ostatnim punktem obchodów Światowego Dnia Świadomości Autyzmu był happening, który odbył się w WOK-u. Na finał zostali zaproszeni goście, którzy przybyli do nas z niebieskimi balonami lub innymi niebieskimi akcentami. Wśród nich witaliśmy dzieci z Przedszkola Słoneczko, gości z Powiatowego Ośrodka Wsparcia – Środowiskowego Domu Samopomocy w Wołowie oraz Środowiskowego Domu Samopomocy w Brzegu Dolnym, a także włodarzy naszego miasta.

Finał akcji rozpoczął się od wyświetlenia filmu ukazującego poprzednie obchody Dni Świadomości Autyzmu organizowane w naszej szkole, następnie obejrzeliśmy film wprowadzający do tematyki autyzmu. Na koniec wyświetliliśmy film, w którym aktorami byli uczniowie naszej szkoły - opowiadali za co lubią swoich szkolnych kolegów dotkniętych zaburzeniem autyzmu. Po projekcji filmów wszyscy udali się do parku w WOK-u, gdzie uczestniczyli w licznych zabawach i tańcach integracyjnych, warsztatach sensoryczno-manipulacyjnych, malowaniu twarzy oraz tworzeniu wspólnego plakatu. Dla każdego uczestnika przewidziany był słodki poczęstunek w formie waty cukrowej oraz pysznych pączków – oczywiście w kolorze niebieskim. Na koniec akcji została odśpiewana przewodnia piosenka „ Piosenka autentyczna" oraz nastąpiło wypuszczenie niebieskich balonów w niebo, które tego dnia przybrało wyjątkowo niebieski kolor.

Tak wspaniała Akcja mogła odbyć się dzięki ludziom dobrego serca, którzy wspomogli nas finansowo i dzięki którym nabrała ona wyjątkowego kolorytu i charakteru.

DZIĘKUJEMY SPONSOROM:

Firmie Klöckner Pentaplast z Bukowic, Panu Sławomirowi Piotrowskiemu, Panu Piotrowi Czarnemu - właścicielowi firmy SILVECO, Panu Zygmuntowi Borzyńskiemu, Państwu Wiesławie i Andrzejowi Chrzanowskim – właścicielom Sklepu BIUREX, Pani Agacie Kruchowskiej.

Organizatorki: Patrycja Dylewicz-Juścińska, Aleksandra Krawiec i Mariola Poprawska

Fot.Agnieszka Kaliciak

Rusza nabór do III służby przygotowawczej

Żołnierz, który odbędzie służbę przygotowawczą, może ubiegać się o powołanie do zawodowej służby wojskowej. Zrób pierwszy krok.

Wystarczy spełnić pięć warunków, aby wstąpić w szeregi armii: obywatelstwo polskie, ukończone 18 lat, wykształcenie: korpus oficerów - wyższe, korpus podoficerów - minimum średnie, korpus szeregowych - minimum gimnazjalne; predyspozycje psychofizyczne, niekaralność.

Droga do służby: złożenie wniosku w Wojskowej Komendzie Uzupełnień, postępowanie rekrutacyjne, skierowanie na badania

a

UWAGA MIESZKAŃCY BRZEGU DOLNEGO!

Można zgłosić się do debaty

23 maja podczas Sesji Rady Miejskiej zostanie przedstawiony raport o stanie gminy za 2018 rok.

W tym roku po raz pierwszy władze gminy do 31 maja muszą podczas sesji wykazać raport o stanie gminy - jest to nowy obowiązek samorządów, wprowadzony od bieżącej kadencji. Raport będzie głównie zawierał realizację programów, strategii, a także uchwał i budżetu. Podczas debaty - zgodnie z nowymi przepisami - członkowie rady będą mogli zabierać głos bez ograniczeń czasowych.

W debacie będą mogli brać udział także mieszkańcy.

Do 22 maja wszyscy, którzy zechcą podyskutować o gminie, muszą zgłosić taką wolę w Biurze Rady Miejskiej- budynek główny, I piętro, pokój nr 7. Zgłoszenie powinno być podparte podpisami co najmniej 20 osób. Sesja, podczas której odbędzie się debata jest zaplanowana na czerwiec.

Wzór zgłoszenia mieszkańca dostępny jest na stronie www.bip.brzegdolny.pl menu przedmiotowe - raport o stanie gminy. Tam także można znaleźć niezbędne informacje.

iis

eprasa.pl bd913e2abf

Punkty w meczu z ząbkowickim Orłem potrzebne były drużynie wołowskiego MKP jak powietrze. W ostatnich tygodniach z okazji do podreperowania rankingowego konta podopieczni trenera Piotra Bolkowskiego jednak nie korzystali, w czego rezultacie twardo osiedli na mieliźnie ligowej degradacji. W sobotniej konfrontacji drużyna pokazała jednak charakter i chęć do dalszej walki o utrzymanie, co w tym momencie rozgrywek może okazać się bardzo trudne, ale przecież nie niemożliwe. W meczu przeciwko ząbkowiczanom nasi piłkarze zrobili mały

KROK W DOBRĄ STRONĘ

PIŁKA NOŻNA - 4.LIGA

MKP WOŁÓW
- Orzeł Ząbkowice Śl. 2-1(1-1)
Bramki: K. Żbik (33'-karny), P. Janus (87');
Żółte kartki: K. Jasiński, K. Włodarczyk, D. Kamiński, K. Tabak;
MKP: P. Harwat – D. Kamiński, D. Szaciło, S. Czyżowicz, A. Judziński (89' B. Gałecki), K. Tabak, K. Jasiński (65' K. Włodarczyk), P. Hryszkiewicz (79' K. Moskwa), J. Kazanecki, K. Żbik, P. Janus.

Mimo atutu własnego boiska i nie najwyższej klasy rywala, trudno było w naszym zespole upatrywać zdecydowanego faworyta sobotniej konfrontacji, ale goście okazali się także świadomi własnych sportowych ograniczeń i woleli przede wszystkim zadbać o własne przedpole, niż szukać szans na komplet *oczek* w bardziej zdecydowanych atakach. Od pierwszego gwizdka arbitra na wołowskiej murawie rysowała się więc przewaga gospodarzy, którzy jednak nie dysponowali takim arsenałem futbolowych środków, aby ich pozycyjny atak wzbudzał szacunek nie tylko własnych kibiców, ale również rywali. Zawodnicy MKP próbowali więc i skrzydłami, i środkiem, ale pole karne Orła było jak kolejowy przejazd na ulicy Kościuszki - goście opuścili *szlaban* na długo przed *pociągiem*, czyli zanim nasi zawodnicy zdołali zawiązać ofensywną akcję. Strzeleckich sytuacji było wprawdzie jak na lekarstwo, ale to gospodarze stanęli pierwsi przed szansą na objęcie prowadzenia, lecz po sytuacyjnym uderzeniu **Pawła Janusa** futbolówka poszybowała obok bramki. Zaangażowani w grę ofensywną wołowianie nie ustrzegli się błędu w obronie i po pół godzinie futbolowej walki gościom udało się dośrodkować z lewej flanki, a *nieobstawiony* w polu karnym napastnik Orła pewnie posłał piłkę do siatki bramki **Przemysława Harwata**. Na szczęście nasi gracze nie musieli długo rozpamiętywać tej sytuacji, gdyż w chwilę później niezgodnie z przepisami we własnym polu karnym interweniował golkiper ząbkowiczan, a *wapno* na wyrównujące trafienie pewnie zamienił **Kamil Żbik**, ustalając w ten sposób rezultat pierwszej odsłony sobotniej konfrontacji.

Po przerwie nadal oglądaliśmy spektakl, w którym przewaga optyczna była po stronie gospodarzy, ale tak na dobrą sprawę, niewiele z niej wynikało. Nasz zespół wprawdzie prowadził grę i nawet stworzył sobie parę ciekawych sytuacji, lecz kontrataki gości także zyskały na polocie i oni również mogli przy większej dozie szczęścia zbliżyć się do zwycięstwa. Wydawało się, że ząbkowiczanie dopięli swego w końcówce, kiedy ponownie wymanewrowali defensywę MKP i ich napastnik po raz drugi pokonał naszego golkipera. Na szczęście dla naszego zespołu boczny arbiter wysoko podniósł chorągiewkę i mimo protestów zawodników Orła, nasi futboliści wznowili rywalizację rzutem wolnym pośrednim. W chwilę po tym wydarzeniu na przedpolu bramki przyjezdnych rozegrała się akcja, która rozstrzygnęła losy pojedynku. Futbolówkę do P. Janusa zagrał K. Zbik, a napastnik MKP tym razem dobrze ustawił *celownik* i tym razem piłka znalazła drogę do siatki ząbkowickiej bramki, w czego rezultacie komplet ważnych punktów pozostał w Wołowie.

Pozostałe wyniki: Śląsk II - Sokół W.L. **2-0**; Mirków/Długołęka - Piast N.R. **5-0**; Zjednoczeni - Piast Ż. **0-2**; Sokół M. - Polonia-Stal **3-1**; Nysa - Górnik **0-6**; Orzeł P. - Polonia **1-1**; Unia - Bielawianka **1-2**.

4. LIGA - gr. 1				
1.	Śląsk II Wrocław	26	72	97-13
2.	Górnik Wałbrzych	26	65	70-21
3.	Polonia-Stal Świdnica	26	53	49-25
4.	Orzeł Prusice	26	45	54-43
5.	Sokół Wielka Lipa	26	41	55-40
6.	Sokół Marcinkowice	26	40	55-41
7.	Bielawianka Bielawa	26	39	44-38
8.	Piast Żerniki	26	35	43-40
9.	Polonia Trzebnica	26	35	40-55
10.	Unia Bardo	26	34	47-50
11.	GKS Mirków/Długołęka	26	30	47-70
12.	Piast Nowa Ruda	26	27	34-62
13.	Orzeł Ząbkowice Śl.	26	26	38-60
14.	MKP WOŁÓW	26	25	37-59
15.	Zjednoczeni Żarów	26	17	28-83
16.	Nysa Kłodzko	26	14	41-79

27.kolejka (17-18 maja)**:** Sokół Wielka Lipa - **MKP** (niedziela, g.15.00); Mirków/Długołęka - Orzeł Z.; Polonia - Sokół M.; Bielawianka - Śląsk II; Polonia-Stal - Górnik; Zjednoczeni - Piast N.R.; Unia - Nysa; Piast Ż. - Orzeł P.

Sobotnie zwycięstwo nad Orłem nie zmieniło pozycji naszego zespołu w ligowym rankingu, ale jednocześnie postawiło go w zupełnie innej sytuacji. Na 4.kolejki przed zakończeniem rozgrywek wołowianie tracą do bezpiecznego miejsca w tabeli zaledwie 2 punkty i w zasadzie - wszystko, przynajmniej teoretycznie, może się jeszcze wydarzyć. Do zdobycia jest jeszcze 12 *oczek*, ale praktycznie 4.ligowy byt zachowali już zawodnicy z Barda, których *dystans* nad strefą spadkową wynosi 8 punktów. Z drugiej strony na *dnie* ligowego rankingu pozostaną ekipy z Kłodzka i Żarowa, więc w walce o utrzymanie tak naprawdę mamy 4 zespoły, a ich futbolowy program na najbliższe tygodnie przedstawia się następująco:

	GKS Mirków/Długołęka	30	-23
13.	Orzeł Ząbkowice Śl.	D	3-7
5.	Sokół Wielka Lipa	D	3-7
7.	Bielawianka Bielawa	D	1-2
10.	Unia Bardo	D	2-1
	Piast Nowa Ruda	27	-28
15.	Zjednoczeni Żarów	W	0-3 vo.
4.	Orzeł Prusice	W	0-4
6.	Sokół Marcinkowice	D	2-1
2.	Górnik Wałbrzych	W	1-5
	Orzeł Ząbkowice Śl.	26	-22
11.	GKS Mirków/Długołęka	W	7-3
15.	Zjednoczeni Żarów	W	5-0
4.	Orzeł Prusice	D	2-4
6.	Sokół Marcinkowice	W	3-1
	MKP WOŁÓW	25	-22
5.	Sokół Wielka Lipa	W	0-0
7.	Bielawianka Bielawa	D	0-4
10.	Unia Bardo	W	3-0
1.	Śląsk II Wrocław	D	1-4

Przyjmując nieracjonalnie, że w rundzie rewanżowej powtórzą się jesienne rezultaty, to nasz zespół ma *pozamiatane* i kończy rozgrywki na 14.pozycji, mając na koncie 29 punktów. Optymizmem nie *wieje* również, kiedy spojrzymy na klasę rywali - oprócz lidera nasz zespół podejmował będzie bowiem także silną ekipę z Bielawy, a pozostałych punktów piłkarze MKP szukać będą w Wielkiej Lipie oraz Bardzie. Nasza drużyna *statystycznie* spotka się z konkurentem z **5,75** miejsca w tabeli, zaś pozostali przeciwnicy zagrają ze słabszymi rywalami: Piast - **6,75**.; GKS - **8,75**.; Orzeł - **9**. Niewiele więc przemawia za bardziej optymistyczną przyszłością dla naszej ekipy, ale przecież piłka wciąż jest w grze, a po tegorocznych półfinałach *Champions League* każdy przyzna, że futbol potrafi zaskoczyć.

eprasa.pl bd9f8c2abf

ROZGRYWKI MŁODZIEŻOWE

Z ligowym *TOP'em* w minionych dniach miały zagrać nasze juniorskie ekipy, walczące o rankingowe *oczka* na poziomie ligi okręgowej. Obie drużyny wystąpiły w roli gospodarzy, a trudną serię dość udanie rozpoczęli dolnobrzeżanie. W pierwszej odsłonie sobotniej konfrontacji ze Śląskiem Wrocław to zawodnicy KP byli stroną dominującą, ale z faktu tego wyciągnęli tylko minimalną korzyść. Po zmianie stron rywale odzyskali rezon oraz futbolową inicjatywę, a potem odwrócili losy meczu i ostatecznie powrócili do domu z kompletem punktów. Mimo porażki nasz zespół zasłużył jednak na duże słowa uznania, gdyż w konfrontacji z tak wymagającym rywalem nie oddał mu pola i przy odrobinie szczęścia mógł sprawić sporą niespodziankę. Lider natomiast miał na wołowskim boisku pojawić się dopiero we wtorek, ale o przełożonym meczu żmigrodzianie nie poinformowali piłkarskiej centrali regionu i ostatecznie do pojedynku nie doszło, a obie ekipy decyzją DZPN ukarane zostały obustronnym walkowerem.

Po powrocie z Barcelony szybko do ligowej czołówki doszlusowały wołowskie młodziki, które w ostatnim swoim meczu rozbiły rówieśników z Milicza, zaś w zaległym pojedynku w spektakularnych okolicznościach ograli kiełczowskich Akademików.

JUNIORZY
1.LIGA OKRĘGOWA

KP BRZEG DOLNY
- Śląsk Wrocław 1-2(1-0)
Bramka: J. Lewański (40');
Czerwona kartka: D. Kresa (90');
KP: W. Lesiewicz – M. Żurawski, M. Cygan (20' S. Goles), P. Górniak, R. Gierczyk, J. Lewański (46' D. Kresa), F. Kubala, D. Ciochoń (70' P. Krawczuk), K. Zaguła, M. Posłuszny (46' J. Iskra), A. Kołodziej.

TABELA				
1.	Piast Żmigród	14	36	59-12
2.	Śląsk Wrocław	11	28	40-10
3.	Wiwa Goszcz	14	22	47-27
4.	MKP WOŁÓW	13	18	23-33
5.	Lotnik Twardogóra	13	15	17-37
6.	Polonia Trzebnica	13	14	31-46
7.	KP BRZEG DOLNY	12	12	18-25
8.	Barycz Sułów	12	12	28-61
9.	KS Łozina	11	2	13-34

18.kolejka (18 maja)**:** Śląsk Wrocław - **MKP** (g.10.00); Barycz Sułów - **MKP** (g.15.00).

TRAMPKARZE
2.LIGA WOJEWÓDZKA - gr. 1

Górnik NM Wałbrzych
- AP BRZEG DOLNY 1-0(0-0)
AP: J. Pawlak – H. Kozik, Ł. Tkaczyk, B. Pajęcki, I. Kordzikowski, G. Mikołajczyk, B. Jabłonka, B. Ciejek, M. Grocholski, D. Nowak, M. Zalewski – W. Paszek, E. Toda, F. Urbanek, T. Woźniak. M. Świątek, P. Łoziński, O. Jakubczyk.

TABELA				
1.	Parasol Wrocław	9	24	24-5
2.	Forza Wrocław	8	21	35-9
3.	Polonia-Stal Świdnica	9	13	15-18
4.	AP BRZEG DOLNY	9	10	19-19
5.	Piast Nowa Ruda	9	8	12-21
6.	Górnik Wałbrzych	9	8	17-31
7.	Górnik NM Wałbrzych	9	8	12-21
8.	AP Oleśnica	8	8	16-26

10.kolejka (18 maja, g.15.00)**: AP** - Piast Nowa Ruda.

3.LIGA OKRĘGOWA

Quick Mix Strzelinianka Strzelin
- MKP WOŁÓW 0-4(0-1)
Bramki: J. Kuczyński (35'), P. Stróżyński (42', 67'), J. Łoziński (70');
MKP: D. Maciaszek – J. Kuczyński, K. Sarnecki, M. Wiąckiewicz, D. Bogacz, J. Jaguś, M. Kowaluk, K. Rodak, P. Stróżyński, M. Jackowski, F. Poprawski – M. Dziubiński, J. Łoziński, M. Oleszkiewicz, J. Rzeźnik, M. Warpas.

TABELA				
1.	Pogoń Oleśnica	6	18	33-4
2.	Śląsk III Wrocław	6	12	16-15
3.	Lider Borów	6	12	11-10
4.	Olympic II Wrocław	6	7	16-22
5.	MKP WOŁÓW	5	6	11-13
6.	Sokół Smolec	7	6	20-25
7.	Quick Mix Strzelin	7	3	8-26

11.kolejka (25 maja, g.11.00)**:** Pogoń Oleśnica - **MKP**.

LIGA TERENOWA - gr. 2

ODRA LUBIĄŻ
- KOMETA KRZELÓW 1-16

TABELA				
1.	KOMETA KRZELÓW	7	21	61-13
2.	Parasol Wrocław	9	21	67-9
3.	Forza Wrocław	9	21	64-21
4.	Olympic I Wrocław	9	15	66-20
5.	Odra Wrocław	6	6	30-42
6.	MKS Kostomłoty	7	6	15-68
7.	ODRA LUBIĄŻ	7	3	7-46
8.	AP „11" Kąty Wr.	8	0	6-97

10.kolejka (18 maja, g.11.00)**: ODRA** - Forza Wrocław; **KOMETA** - MKS Kostomłoty.

MŁODZIKI
1.LIGA OKRĘGOWA

Moto-Jelcz Oława
- AP BRZEG DOLNY 1-0(0-0)
AP: B. Chyziński – J. Sworniowski, B. Pawłowski, O. Kaczmarek, A. Wyrzykowski, M. Kidoń, D. Kaczmarek – M. Kucharzów, A. Paszek, S. Kosiński, A. Gruchała, J. Kutzmann.

TABELA				
1.	AP Oleśnica	9	24	34-5
2.	Parasol II Wrocław	9	19	22-12
3.	Moto-Jelcz Oława	9	15	13-12
4.	Olympic II Wrocław	9	13	24-13
5.	Academy II Wrocław	9	12	11-11
6.	Śląsk II Wrocław	9	10	14-26
7.	Polonia Trzebnica	9	7	16-37
8.	AP BRZEG DOLNY	9	3	4-22

10.kolejka (18 maja, g.11.00)**: AP** - Polonia Trzebnica.

4.LIGA OKRĘGOWA

8.kolejka:
MKP WOŁÓW
- Academy Kiełczów 3-1(1-1)
Bramki: M. Warpas (2', +60'), M. Wiąckiewicz (60');
MKP: O. Bednarz – M. Płonka, R. Storbuczyński, M. Dziubiński, M. Kowaluk, J. Łoziński, F. Nowak, M. Wiąckiewicz, M. Warpas – A. Barciński, M. Jaworek, H. Łukaszewski, D. Maciaszek, S. Sieklicki, M. Szerszeń.

9.kolejka:
SP Milicz
- MKP WOŁÓW 0-6(0-1)
Bramki: M. Warpas (14', 38'), M. Wiąckiewicz (45'), F. Nowak (55'), M. Szerszeń (56'), M. Kowaluk (59');
MKP: H. Łukaszewski – J. Łoziński, M. Wiąckiewicz, D. Maciaszek, F. Nowak, M. Szerszeń, M. Kowaluk, M. Warpas, O. Bednarz – K. Agieńczuk, A. Barciński, M. Jaworek, M. Płonka.

TABELA				
1.	AP III Oleśnica	9	22	30-12
2.	MKP WOŁÓW	9	19	35-7
3.	Academy Kiełczów	9	19	24-8
4.	Parasol III Wrocław	9	18	35-12
5.	Sokół Marcinkowice	9	12	19-25
6.	Sokół Smolec	9	9	17-23
7.	SP Milicz	9	7	10-52
8.	Śląsk III Wrocław	9	0	8-39

10.kolejka (18 maja, g.10.00)**: MKP** - Sokół Smolec.

Gol Jakuba Lewańskiego dał juniorom dolnobrzeskiego KP prowadzenie w meczu z wrocławskim wiceliderem, ale korzystnego wyniku nie udało się utrzymać do końcowego gwizdka arbitra.

W miniony weekend uwagę kibiców przykuwały powiatowe derby w Brzegu Dolnym, w których mający wciąż *okręgowe* aspiracje, ale mocno *pokiereszowany* po pojedynku w Malczycach zespół KP podejmował rywali z Lubiąża. Pierwsza odrzańska fala zakończyła się remisem, ale druga zmyła już dolnobrzeżan, którzy musieli uznać wyższość podopiecznych trenera **Mirosława Jabłońskiego**. Kto wie, może gdyby lubiążanie nie *przespali* inaugurującego wiosenne rozgrywki spotkania z malczycką *imienniczką* i uniknęli potknięcia w Skokowej, to teraz właśnie Odra byłaby najgroźniejszym konkurentem obornickiego Boru w walce o awans.

Wciąż do jesiennej formy nie mogą natomiast powrócić orzeszkowianie, którzy po zimowych kadrowych osłabieniach ciągle szukają pomysłu na swój wiosenny *wizerunek*. Kłopoty piłkarzy Victorii tym razem wykorzystali ligowi outsiderzy z Białkowa, którzy dzięki zwycięstwu są już bardzo blisko *wygrzebania* się ze strefy spadkowej. Byleby tylko ich miejsca w dolnych rejonach tabeli nie zajęli piłkarze z Orzeszkowa, gdyż ich przewaga nad degradacyjną strefą niebezpiecznie maleje z tygodnia na tydzień.

Swoich kibiców ponownie nie rozczarowali zawodnicy krzelowskiej Komety, którzy efektownym zwycięstwem nad solidnym Orkanem Borzęcin po raz kolejny potwierdzili swoje **A**-klasowe aspiracje. Lokalnym rywalom w drodze na wyższy futbolowy szczebel mogli pomóc miłczańscy Spartanie, ale chociaż znakomicie walczyli oni na boisku w Wielkiej Lipie, to jednak kolejny komplet punktów *przytulili* gracze Sokoła. Bardzo zacięte piłkarskie widowisko oglądaliśmy w Głębowicach, gdzie tamtejszy Zryw podejmował w derby warzęgowski Ruch. Mecz z *przytupem* rozpoczęli goście, ale miejscowi szybko uporządkowali szyki i jeszcze przed przerwą zdołali wyrównać rezultat meczu, którego losy ostatecznie rozstrzygnęły się tuż przed końcowym gwizdkiem arbitra.

Na listę strzelców w dolnobrzeskim *meczu tygodnia* wpisał się Dawid Szczerba, który w tym spotkaniu był mocnym ogniwem swojej drużyny.

KLASA A

KP BRZEG DOLNY
- ODRA LUBIĄŻ 0-3(0-1)

Bramki: P. Ryba (41'), D. Szczerba (65'), B. Kozłowski (+90');
Żółte kartki: M. Kowalski, J. Kołodziejczyk, J. Iskra, T. Woś oraz P. Płaszczyński, A. Główka;
KP: J. Kołodziejczyk – M. Kowalski, T. Woś (80' S. Mielczarek), K. Drałus (70' P. Krawczuk), M. Racki (55' M. Pomiećko), R. Kalisz, J. Lewański, K. Karbowski, P. Bobkiewicz (55' J. Iskra), J. Rosa, M. Posłuszny;
ODRA: D. Posacki – J .Szuszfalak, M. Rewak, P. Płaszczyński (73' K. Jaworski), K. Sawko, P. Wanias (85' B. Kozłowski), A. Główka, Ł. Piskorski, K. Sołowski (85' M. Główka), P. Ryba (75' K. Kasina), D. Szczerba.

Czarni Białków
- VICTORIA ORZESZKÓW 2-1(1-1)

Bramka: K. Kuliński (31');
Żółte kartki: K. Kuliński (2), A. Buzdygan, K. Niedzielski;
Czerwona kartka: K. Kuliński (78');
VICTORIA: Z. Paciorek – M. Kaniecki (82' M. Rzepka), M. Czochara, A. Ulmaniec, K. Strzemski, D. Adamczak, A. Buzdygan (65' R. Pawlik), K. Kuliński, K. Miłkowski, K. Orniacki (85' K. Podbucki), K. Niedzielski.

Pozostałe wyniki: Bór - Pogoń **4-1**; Brzeźno - Orla **6-3**; Dolpasz - Zjednoczeni **2-1**; Orzeł - Malczyce **1-3**.

Klasa A - WROCŁAW - gr. 1				
1.	Bór Oborniki Sl.	20	46	68-22
2.	Odra Malczyce	20	45	57-27
3.	KP BRZEG DOLNY	20	40	46-25
4.	ODRA LUBIĄŻ	20	37	33-22
5.	Orla Korzeńsko	20	32	56-47
6.	Pogoń Miękinia	20	31	39-46
7.	Zjednoczeni Szczepanów	20	29	48-34
8.	VICTORIA ORZESZKÓW	20	28	44-47
9.	Zorza Pęgów	19	24	23-31
10.	Dolpasz Skokowa	20	20	28-54
11.	LZS Brzeźno	20	18	24-45
12.	Czarni Białków	20	16	30-59
13.	Mechanik II Brzezina	19	16	27-32
14.	Orzeł Bukówek	20	14	29-60

21.kolejka (18-19 maja): **ODRA** - Orzeł Bukówek (sobota, g.15.00); **VICTORIA** - **KP** (niedziela, g.11.00); Orla - Mechanik II; Zjednoczeni - Czarni; Zorza - Pogoń; Malczyce - Brzeźno; Dolpasz - Bór.

KLASA B

KOMETA KRZELÓW
- Orkan Borzęcin 7-1 (2-0)

Bramki: Ł. Derda (9'), samobójcza (14'), D. Chylak (53', 76', 80'), G. Szewczyk (65'), M. Maślejak (66');
Żółta kartka: M. Maślejak;
KOMETA: M. Łukowicz – P. Szymański (80' M. Nowak), L. Jończyk (65' K. Kołb), A. Bekacz, T. Daniel, G. Szewczyk (75' R. Sawa), M. Głaz (78' A. Chylak), M. Maślejak (70' P. Białek), D. Chylak, Ł. Derda, M. Białek.

KS Piotrkowice
- OLIMPIA GODZIĘCIN 1-1(1-0)

Bramka: K. Lipa (59');
OLIMPIA: P. Szumiał – P. Waigner, K. Dmytrów, A. Drabik, M. Faron (78' P. Hawrylczak), M. Igierski, K. Mazur, K. Lipa, D. Lipa, K. Smoliński (83' J. Drężek), R. Żak.

Sokół II Wielka Lipa
- SPARTA MIŁCZ 1-0(1-0)

SPARTA: M. Boryczka – M. Socha (46' M. Urbaniak), K. Heluszka, D. Stróżyński, S. Pęcherski (65' G. Kozak), P. Zarzycki (75' P. Matusiewicz), M. Hańczyk, R. Pietras (83' Z. Grablewski), K. Stefanowski (55' G. Socha), P. Kozak, P. Pisula.

ZRYW GŁĘBOWICE
- RUCH WARZĘGOWO 2-3(2-2)

Bramki: K. Łańczak (15'), A. Czuchajewski (43') oraz J. Kozak (10'), K. Szczerba (11'), D. Małecki (88');
Żółte kartki: T. Szadej, K. Łańczak;
ZRYW: M. Krajka – J. Kowal (70' J. Gajewski), G. Bronik, R. Kołodziński (82' P. Łoziński), Ł. Grynienko, M. Gajewski (65' M. Przyszlak), A. Czuchajewski, K. Łańczak, D. Uść, T. Szadej (60' K. Jarosz), Ł. Maślejak;
RUCH: P. Nelec – A. Mordarski (73' D. Pawłowicz), P. Michułka, M. Grzywacz, K. Borosowski (65' M. Dłużniewski), M. Kubiak (73' G. Mikołajczyk), M. Michułka (65' T. Pogwizd), D. Małecki, J. Kozak (86' P. Miłuch), R. Sobotka, K. Szczerba.

OSP KRZYDLINA MŁ.
- ORKAN MOJĘCICE 1-4(0-2)

Bramki: K. Romanowicz (78') oraz K. Kopczyński (28'), H. Sieradzki (44', 54'), D. Przybylski (84');
Żółte kartki: G. Kozak, K. Romanowicz oraz K. Sadowski;
Czerwona kartka: K. Romanowicz (78');
OSP: M. Gazduła – Ł. Madej, K. Wałęski, M. Kutny, I. Zadarnowski, K. Romanowicz, T. Czernek, D. Sieradzki, M. Andronyk, P. Wiącek (46' M. Prażuch), G. Kozak (85' H. Walichnowski);
ORKAN: D. Wróbel – P. Punda, M. Wróbel, E. Halczuk, K. Winiarczyk (80' K. Madej), K. Sadowski (75' P. Gołecki), W. Malanowski (46' K. Lickiewicz), A. Sadowski (65' A. Pietrzyk), J. Ziółkowski (80' D. Przybylski), H. Sieradzki, K. Kopczyński (80' K. Punda).

Dąb Kuraszków
- HEROSI STARY WOŁÓW 1-4(1-1)

Bramki: K. Praczyk (22'), M. Berestecki (46', 61'), I. Pawłowski (50');
Żółte kartki: K. Praczyk, E. Uść (2), Daniel Kasprzyk;
Czerwona kartka: E. Uść (74');
HEROSI: M. Jaguś – K. Dziubiński, M. Dziubiński, Daniel Kasprzyk, K. Praczyk, M. Idczak, Paweł Ignasiak, I. Pawłowski, M. Berestecki (75' M. Dudek), J. Kornaj, E. Uść.

Pozostałe wyniki: Lech - Odra **4-0**.

Klasa B - WROCŁAW - gr. 1				
1.	KOMETA KRZELÓW	20	55	86-23
2.	Sokół II Wielka Lipa	20	47	62-27
3.	Orkan Borzęcin	20	41	68-44
4.	Lech Barkowo	20	34	65-36
5.	OLIMPIA GODZIĘCIN	20	32	50-35
6.	SPARTA MIŁCZ	20	30	65-44
7.	Odra Uraz	20	29	37-46
8.	RUCH WARZĘGOWO	20	28	52-61
9.	Dąb Kuraszków	20	26	55-46
10.	KS Piotrkowice	20	24	48-40
11.	ORKAN MOJĘCICE	20	17	33-87
12.	HEROSI STARY WOŁÓW	20	16	46-71
13.	ZRYW GŁĘBOWICE	20	16	41-70
14.	OSP KRZYDLINA MŁ.	20	6	24-101

21.kolejka (19 maja): **OLIMPIA** - **KOMETA** (g.11.00); **SPARTA** - **ZRYW** (g.17.00); **RUCH** - **HEROSI** (g.11.00); **MOJĘCICE** - Sokół II (g.11.00); Borzęcin - **OSP** (g.14.00); Lech - Dąb; Odra - Piotrkowice.

KLASA C

KS BRZEG DOLNY
- FC Budziszów 13-3 (7-1)

Bramki: S. Radzijewski (2', 7', 31', 60'), M. Czyżowicz (5', 11', 42', 86'), S. Węglarz (45'), M. Sierota (67', 74'), M. Taurogiński (79, 85');
Żółta kartka: S. Radzijewski;
KS: S. Siwek – K. Ziółkowski, M. Tomela, D. Jóźwik, Ł. Radzijewski, M. Sierota (77' D. Stawiski), S. Węglarz (80' K. Wojtyło), D. Skoczeń, M. Kowal (75' M. Taurogiński), S. Radzijewski, M. Czyżowicz.

Klasa C - Środa Śląska				
1.	KS BRZEG DOLNY	12	34	77-15
2.	Pogoń Dębice	11	24	43-15
3.	Czarni Kulin	12	20	40-42
4.	Błyskawica II Lenartowice	11	18	38-33
5.	Piast Przedmoście	11	12	21-47
6.	Iskra Proszków	11	10	23-33
7.	Solen Zabłoto	11	8	23-35
8.	FC Budziszów	11	2	16-61

13.kolejka (19 maja, g.16.00): Iskra Proszków - **KS**.

1.LIGA OLDBOY'S

Oldboy's Brochów
- OLIMPIA GODZIĘCIN 0-3(0-1)

Bramki: G. Niciński (17', 55'), P. Bolkowski (43');
OLIMPIA: K. Tyszkowski – K. Kubiasiak, P. Biernacki, R. Żak, K. Dmytrów, B. Wlaźlak, P. Tkaczyk, T. Woś, P. Bolkowski, J. Manuszewski, G. Niciński – M. Kudryński, R. Szmyd.

1 LIGA - WROCŁAW				
1.	PKS Łany	16	39	40-11
2.	Śląsk Wrocław	16	32	51-26
3.	Włókniarz Wrocław	15	30	50-33
4.	Moto-Jelcz Oława	16	30	42-37
5.	OLIMPIA GODZIĘCIN	16	27	34-28
6.	Polonia Jaszowice	16	25	27-27
7.	Polar Wrocław	16	17	25-33
8.	Pogoń Oleśnica	16	17	31-48
9.	Polonia Trzebnica	16	15	26-35
10.	Lotos Gaj Oławski	16	15	22-43
11.	Pogoń Syców	15	13	21-32
12.	Oldboy's Brochów	16	11	16-32

17.kolejka (20 maja, g.18.00): **OLIMPIA** - PKS Łany.

Strona.pl bd9f8c2abf

NA DWÓCH FRONTACH

KOLARSTWO/BIEGI

W ostatnią sobotę kolarski peleton tegorocznej edycji cyklu *Bike Maraton* odwiedził Polanicę-Zdrój, gdzie amatorzy tej dyscypliny sportu mogli rywalizować po raz trzeci w tym sezonie. Dodatkowym atutem majowej imprezy były oczywiście malownicze krajobrazy Kotliny Kłodzkiej oraz uzdrowiskowy klimat, w którym niemal każdy organizm mógł wznieść się na wyższy poziom w kolarskiej rywalizacji. I tym razem w zmaganiach mogliśmy kibicować sporej grupie naszych reprezentantów, którzy pojechali w trzech z czterech przygotowanych wyścigów.

FUN

Adepci kolarskiego rzemiosła, którzy na górskich szlakach *BM* nie są jeszcze tak pewni własnych umiejętności mogli walczyć na trasie **FUN**, a aby ukończyć majowy start, każdy z nich miał do pokonania 18km z sumą przewyższeń 480m. Stawka uczestników tej rywalizacji liczyła blisko 100 młodych i bardzo młodych entuzjastów cyklingu, którzy na górskich trasach zbierają dopiero pierwsze doświadczenia. W stawce tej z bardzo dobrej strony pokazała się wołowianka **Julia Sadowska**, która w kategorii *OPEN* kobiet dojechała do mety na 7.pozycji, zaś w swojej kategorii wiekowej (*K1*) mogła stanąć na 2.stopniu podium.

Julia Sadowska	Wołów	1:14:26s.
Jakub Krawiec	Brzeg D.	1:16:03s.
Oskar Nieckarz	Wołów	1:26:41s.
Bartłomiej Nieckarz	Wołów	1:26:42s.
Tymoteusz Jałoszyński	Brzeg D.	1:39:44s.
Jarosław Jałoszyński	Brzeg D.	1:39:47s.
Piotr Choina	Wołów	1:46:36s.
Małgorzata Kubera	Wołów	2:59:38s.
Magdalena Kubera	Wołów	2:59:41s.

Na tej trasie w majowej rywalizacji najlepszy okazał się noworudzianin **Adrian Zając**, który po samotnym finiszu zwyciężył polanickie zmagania z wynikiem 46:46s.

CLASSIC

Poprzeczka sportowych wymagań poszła w górę w wyścigu **CLASSIC**, którego uczestnicy walczyli z konkurencją i słabościami własnego organizmu na dystansie 32km, a suma przewyższeń tej *części* kolarskiego spotkania wyniosła 770m. To sportowe wyzwanie podjęło ponad 500 amatorów górskiego ścigania się na rowerach, a my trzymaliśmy mocniej kciuki za szeroką grupę naszych reprezentantów, którzy w sobotę finiszowali z następującymi rezultatami:

Tomasz Golczyński	Wołów	1:48:46s.
Ireneusz Kubera	Wołów	1:54:35s.
Kamil Muzyka	Wołów	1:55:39s.
Mariusz Muszyński	Wołów	2:00:03s.
Jarosław Zaremba	Wołów	2:00:30s.
Patryk Rużyło	Brzeg D.	2:01:59s.
Tomasz Waręda	Brzeg D.	2:02:20s.
Grzegorz Kopeć	Wołów	2:04:57s.
Paweł Kaczmarek	Brzeg D.	2:06:20s.
Łukasz Borzyński	Wołów	2:07:04s.
Adrian Ziółkowski	Wołów	2:07:44s.
Andrzej Choina	Wołów	2:09:01s.
Tomasz Wiśniewski	Brzeg D.	2:12:22s.
Dariusz Waręda	Brzeg D.	2:19:26s.
Katarzyna Trościanko	Brzeg D.	2:29:30s.
Kinga Rycerz	Brzeg D.	2:53:22s.
Anna Duda-Choina	Wołów	3:21:15s.

Z grona ponad pół tysiąca kolarzy najlepiej z trasą poradził sobie **Jakub Baszczyński** z Górek Wielkich, który wyścig zaczął trochę za plecami najgroźniejszych rywali, ale na ostatnich kilometrach zachował najwięcej sił i samotnie minął linię mety z czasem 1:21:03s.

MEGA

Prawdziwe kolarskie schody mieli do pokonania ci zawodnicy, którzy w majową sobotę zdecydowali się na podjęcie wyzwania **MEGA**. Dla tej grupy organizatorzy przygotowali liczącą 52km trasę z sumą przewyższeń 1.250m. Tak twarde warunki nie odstraszyły blisko 400 kolarzy, którzy podjęli to sportowe wyzwanie i od pierwszych metrów wyścigu starali się pojechać jak najlepiej. Cieszy fakt, że w grupie nadającej ton rywalizacji nasz powiat miał swoich reprezentantów, gdyż aż dwójka z nich w końcowej klasyfikacji *OPEN* zajęła pozycje w drugiej *dziesiątce* całej stawki.

Michał Nowak	Wołów	2:19:52s.
Paweł Kwiatkowski	Brzeg D.	2:22:45s.
Adrian Kobusiński	Brzeg D.	2:25:23s.
Marek Gumienny	Wołów	2:52:50s.
Maciej Walasek	Brzeg D.	2:53:39s.
S. Storbuczyński	Brzeg D.	3:01:36s.
Tomasz Kanicki	Brzeg D.	3:09:08s.
Zbyszko Rycerz	Brzeg D.	3:11:30s.
Damian Reszytyło	Wołów	3:45:48s.

Rywalizacja w tym wyścigu trwała niemal do ostatnich metrów, ale na ostatnim odcinku od najgroźniejszego konkurenta zdołał *oderwać się* katowiczanin **Tomasz Dygacz**, kończąc swój start z wynikiem 2:12:12s.

GIGA

Ponad 100 kolarzy liczył barwny peleton, którego uczestnicy zdecydowali się podjęć w Polanicy-Zdroju wyzwanie **GIGA**. Walka o zwycięstwo w tym wyścigu toczyła się na dystansie 73km, a suma przewyższeń wyniosła 1.800m. Mimo tak wymagającej trasy rywalizacja o zwycięstwo toczyła się do ostatnich metrów, a ostatecznie jej zwycięzcą okazał się **Wojciech Halejak** z Gliwic, który linię maty minął z rezultatem 2:58:20s.

Teraz przed amatorami kolarskiej rywalizacji nieco dłuższa przerwa, gdyż uczestnicy tegorocznego cyklu *BM* swój sportowy obóz rozbiją dopiero na początku czerwca w Jeleniej Górze, gdzie rywalizacja z całą pewnością także dostarczy jej uczestnikom wielu niezapomnianych wrażeń.

Polanicę-Zdrój za miejsce majowego spotkania wybrali jednak nie tylko kolarze. Kiedy bowiem malownicze szlaki opuścili cykliści w ich miejsce pojawili się amatorzy biegania, którzy stanęli do sportowej rywalizacji w 4.edycji Półmaratonu oraz *Dziesiątki* Staropolanki. W obu biegach udział wzięło ponad 200 entuzjastów walki z dystansem, a nasz powiat miał swojego reprezentanta - a właściwie reprezentantkę, gdyż w dłuższym z wymienionych wyżej biegów rywalizację z konkurencją podjęła wołowianka **Anna Nowak**, która pobiegła bardzo przyzwoicie i wśród kobiet w swojej grupie wiekowej z czasem 2:05:42s. wywalczyła 9.pozycję. Majowy występ w Polanicy-Zdroju z półmaratońskim zwycięstwem zakończył **Jacek Sobas** z Kędzierzyna-Koźla, który ukończył tę sportową próbę z rezultatem 1:21:30s.

KURIER GMIN
TYGODNIK POWIATU WOŁOWSKIEGO
www.kuriergmin.pl

SZEŚĆ FINAŁÓW

ZAPASY

Na początku maja na olimpijskich matach o tytuły Mistrzów Polski rywalizowali nieco starsi adepci zapasów z wołowskiego Wiatru, zaś w ostatni weekend okazję do zaprezentowania swoich umiejętności mieli młodsi podopieczni trenera **Ryszarda Podrażnika**, którzy reprezentowali naszą gminą w Pieszycach, gdzie odbył się 9.Międzynarodowy Turniej z okazji święta Konstytucji. Impreza ta zgromadziła na swoim starcie blisko 200 młodych entuzjastów tego sportu ze szkółek naszego kraju oraz Czech. Nasz klub reprezentowała dziesiątka młodych sportowców, z których większość przebiła się do ścisłych finałów w swoich kategoriach.

W grupie dzieci po raz kolejny z bardzo dobrej strony zaprezentował się **Jan Bochenek** (kat. 45kg), walcząc z dużym animuszem i prezentując bardzo ofensywny styl, co zaprowadziło go do walki o ostateczne zwycięstwo, a także po walce kończącej rywalizację schodził z maty jako zwycięzca. Bardzo blisko złotego krążka na pieszyckich matach była **Magdalena Wijatyk** (35), ale po bardzo zaciętej rywalizacji w finale ostatecznie musiała uznać wyższość rywalki. Jedną z rewelacji majowych zawodów był **Igor Kiełt** (36), który z każdym swoim występem zyskuje na umiejętnościach i klasie, ale tym razem do końcowego triumfu zapaśnikowi z Jaśkowic Legnickich zabrakło nieco szczęścia i mimo ambitnej postawy na samym finiszu minimalnie przegrał walkę o złoto. Srebrny krążek zawisł także na szyi kawiczanina **Maksymiliana Rozpędka** (40), ale swoją postawą w finale pokazał, że jego w nim udział nie był dziełem przypadku, a za charakter i wolę walki z całą pewnością należało mu się najwyższe wyróżnienie.

Swoich kibiców w majowych zmaganiach nie rozczarowała **Magdalena Siedy** (58) i mimo bardzo wymagających rywalek w zmaganiach młodziczek, pewnie zwyciężyła w swojej kategorii wagowej. Talent i duże umiejętności w Pieszycach potwierdziła również **Aleksandra Gaj** (42), która pod względem turniejowych zwycięstw mocno goni swoją klubową koleżankę. Tym razem do swojego dorobku dodała kilka następnych triumfów, ale z maty nie schodziła jednak zwycięską nogą, gdyż w walce finałowej musiała uznać wyższość rywalki. Do klubowego dorobku wołowskiej - a właściwie krzydlińskiej szkółki, brązowe krążki dorzuciły jeszcze **Izabela Kuriata** (39) oraz **Nikola Bronowicka** (50). Medalu w swoim debiucie na zapaśniczej macie nie udało się zdobyć **Igorowi Bachuszowi** (57) z Kawic, ale swoją postawą dał wyraźny sygnał, że już w najbliższej przyszłości jego występy mogą być o wiele bardziej *owocne*, niż tylko 5.pozycja. Wołowską reprezentację na pieszyckich zawodach uzupełniał jeszcze **Piotr Wichman** (57), który na zakończenie zawodów podzielił miejsce ze swoim nowym klubowym kolegą.

KOSZYKOWKA

Trudno było przypuszczać, aby w starciu z jednym z faworytów 38.edycji wrocławskich rozgrywek WRO-Basket - drużynie TAKO, zawodnikom Berendsena Brzeg Dolny udało się odrobić dystans 19 *oczek*, który stracili w pojedynku inaugurującym fazę *play-off* tych zmagań. Próbę jednak podjęli i po serii trafień **Jacka Iłowskiego** na początku niedzielnego spotkania sięgnęli po prowadzenie (6:5). Lider naszej drużyny w całej kwarcie *pracował* na zniwelowanie dorobku rywali, gdyż w tym fragmencie gry zapisał na swoim koncie aż 15 punktów, ale mimo to na przerwę z prowadzeniem schodzili gracze TAKO (18:20). W drugiej kwarcie w ofensywie uaktywnili się kolejni dolnobrzeżanie, ale prym na parkiecie niezmiennie wiedli faworyci, którzy wprawdzie nie forsowali tempa, ale konsekwentnie powiększali swoją przewagę (32:41).

Drugą połowę nasz zespół rozpoczął bardzo dobrze, w ofensywie dobrze spisywali się **Dawid Madeja** i **Rafał Jastrzębski**, po trafieniach których rywale znaleźli się na dystansie jednej skutecznej akcji (46:49), ale w końcówce 3.kwarty konkurenci przycisnęli nieco mocniej i mimo, iż tę cześć meczu celnym rzutem zakończył **Krzysztof Grzelakowski**, to jednak niezmienne z prowadzenia cieszyli się zawodnicy TAKO (53:62). W ostatniej odsłonie niedzielnej konfrontacji niewiele zmieniło się na parkiecie i mimo, iż nasz zespół przez cały czas dotrzymywał kroku przeciwnikom, to ci jednak nieustannie powiększali swoją przewagę i pewnie sięgnęli po kolejne zwycięstwo.

BERENDSEN BRZEG D.
- TAKO 73-92
(18:20; 14:21; 21:21; 20:30)

BERENDSEN: J. Iłowski (27pkt.-7zb.-6as.), D. Madeja (14-11-2), R. Jastrzębski (14-5-0), Tomasz Sałapata (11-3-0), K. Grzelakowski (4-8-0), Karol Koziński (3-0-0), Dawid Szumilas (0-7-2), Maciej Krupa (0-2-1).

W miniony weekend smaku koszykarskiego zwycięstwa nie zaznały również nasze drużyny, które o rankingowe punkty biją się na parkietach 2.ligi w DALK.

BASKET TEAM LUBIĄŻ
- Lediko Snow Panthers
42-106
(10:24; 15:24; 2:21; 15:37)

BTL: Marcin Szymecki (19pkt.-4zb.-0as.), Marcin Tomczak (11-9-2), Bartosz Bukiewicz (7-1-4), Rafał Ożóg (3-2-1), Zbigniew Posacki (2-5-1), Paweł Wojtyło (0-2-0), Maciej Gliszczyński (0-1-0), Michał Garncarz (0-1-0), Krystian Wityk (0-1-0).

WakeTrip.pl
- Gwardia Wrocław 43-50
(12:14; 9:5; 5:15; 17:16)

WakeTrip.pl: Mateusz Mrozek (16pkt.-9zb.-1as.), Michał Tolisz (8-4-3), Paweł Kuriata (7-3-0), Kajetan Panas (6-5-2), Krystian Osyra (4-7-1), Łukasz Dawidowicz (2-5-2), Marcin Obolewicz.

ZWYCIĘSKI DWUMECZ

TENIS STOŁOWY - 1.LIGA KOBIET

Za nami ostatni akord rywalizacji tenisistek w zasadniczej części sezonu 1.ligi. W ostatnim meczu zawodniczki dolnobrzeskiego Rokity zmuszone były do walki o uniknięcie baraży, ale w tej kwestii nie wszystko było na ich rakietach. Podopieczne trenera Marka Chrabąszcza nie mogły przegrać przy własnych stołach z *outsiderkami* z Lublina - co wydawało się warunkiem dość łatwym do spełnienia, ale w tym samym czasie po komplet punktów w Nysie musiały sięgnąć zawodniczki z Tarnowskich Gór.

Sobotnie starcie od mocnego uderzenia rozpoczęły gospodynie, gdyż dość gładko po zwycięstwo sięgnęła **Elżbieta Kwiatkowska**, a kolejny punkt do *diabelskiego* dorobku dorzuciła **Aleksandra Wiśniewska**, która wprawdzie straciła seta, ale nie pozwoliła rywalce na odbudowę wiary i po chwili słabości powróciła do stołu po pewne zwycięstwo. W następnej serii gier singlowych temperatura pojedynku mocno wzrosła, gdyż mogliśmy obserwować dwa bardzo zacięte pojedynki, w których rozstrzygnięcia padły dopiero w *tie-break'ach*. Swój majowy występ od przegranej partii niespodziewanie rozpoczęła **Milena Chrabąszcz**, ale potem znalazła w grze rywalki słabe strony i kolejne dwie odsłony meczu rozstrzygnęła na swoją korzyść, ale *zamknąć* sprawy nie zdołała w 4.secie, narażając kibiców na nerwy do końcowych piłek ostatniego starcia, w którym wprawdzie dominowała, ale na niemal każde jej zagranie konkurentka także odpowiadała udaną akcją, więc losy pojedynku ważyły się do samego końca - ostatecznie szczęśliwego dla dolnobrzeżanki (11:9). Bez większych problemów w swój mecz *weszła* natomiast **Aleksandra Wojciechowska**, która na *dzień dobry* gładko zwyciężyła 2 sety, ale potem niespodziewanie zaczęły się schody i konkurentka zniwelowała przewagę *Diablicy*, a później w krótkiej grze na przewagi przechyliła szalę zwycięstwa na swoją korzyść. Przed grami deblowymi znacznie bliżej zwycięstwa były jednak gospodynie, co z całą pewnością optymistycznie nastrajało przed następną odsłoną sobotniego pojedynku.

Skazywane na *pożarcie* lublinianki, które przecież we wcześniejszych 17 meczach zdołały zdobyć zaledwie punkt, pokazały jednak charakter i na tym etapie spotkania zmusiły nasze zawodniczki do maksymalnego wysiłku. Fatalnie swój deblowy występ rozpoczęła para M. Chrabąszcz/E. Kwiatkowska, która po dwóch przegranych starciach musiała wziąć się ostro do pracy, aby odwrócić losy meczu. Na szczęście udało im się tego dokonać i w kolejnych dwóch setach straciły zaledwie 4 oczka, w *tie-break'u* zwyciężyły w swoistej wojnie nerwów, dopisując kolejny *duży* punkt do drużynowego dorobku. Niespodziewanych emocji dostarczyło także starcie duetu A. Wiśniewska/A. Wojciechowska, które od samego początku musiały gonić rywali oraz wynik, co zresztą im się nie udało i musiały odejść od stołu jako pokonane.

Niespodziewanie po początku kolejnej serii gier singlowych goryczy porażki zaznała liderka naszej drużyny E. Kwiatkowska, ale przy stole nr 2 znacznie skuteczniej w tym samym czasie zagrała A. Wiśniewska, która zawodniczce z Lublina nie oddała nawet seta, a po jej zwycięstwie pewnym było, że co najmniej punkt pozostanie w Brzegu Dolnym. Gdyby jednak losy konfrontacji w Nysie poszły niewłaściwym torem, to ten wynik nie gwarantowałby jeszcze utrzymania. Tenisistki Rokity potrzebowały jeszcze jednego zwycięstwa, tymczasem mecz zakończyły dwa zwycięskie *tie-break'i* lublinianek, które dość niespodziewanie dopisały do swojego konta 2.punkt w sezonie.

Jeśli z przysłowiowym nożem na gardle remisuje się z ligowym *outsiderem* przy własnych stołach, to trudno myśleć, aby walka o utrzymanie zakończyła się *happy end'em*. Tymczasem okazało się, że jeszcze gorszy dzień miały w sobotę nyskie Akademiczki, które po wyraźnej porażce (**2-8**) obsunęły się w barażową strefę ligowego rankingu, zaś ich *bezpieczne* miejsce stało się udziałem dolnobrzeżanek, którym serdecznie gratulujemy kolejnego sezonu w 1.lidze.

ROKITA BRZEG DOLNY
- Sygnał Lublin 5-5

Rokita: A. Wiśniewska (2pkt.), E. Kwiatkowska (1,5), M. Chrabąszcz (1,5), A. Wojciechowska.

1.LIGA KOBIET (gr. południowa)

1.	Zagłębie Lubin	18	28	+62
2.	Cukrownik Chybie	18	25	+28
3.	Bronowianka II Kraków	18	25	+40
4.	Skarbek Tarnowskie G.	18	25	+32
5.	AZS UE II Wrocław	18	24	+66
6.	Gorce Nowy Targ	18	17	-22
7.	ROKITA BRZEG D.	18	14	-28
8.	AZS PWSZ Nysa	18	14	-22
9.	Victoria Chróścice	18	6	-66
10.	Sygnał Lublin	18	2	-90

eprasa.pl

PRZETARGI * OGŁOSZENIA * INFORMACJE

BURMISTRZ GMINY WOŁÓW

informuje, że na stronach internetowych Urzędu Miejskiego w Wołowie www.wolow.pl, oraz www.bip.wolow.pl zamieszczono Wykazy nieruchomości przeznaczonych do sprzedaży:

Położenie nieruchomości	Opis, przeznaczenie w MPZP	Tryb zbycia	Termin na składanie wniosków przez osoby mające pierwszeństwo w nabyciu
Wołów, ul. Składowa	Działka niezabudowana nr **11/2 Am 32** o pow. 0,2438 ha, teren zabudowy mieszkaniowej jednorodzinnej z usługami	Przetarg nieograniczony	Do 28.06.2019 r.
Wołów, ul. Składowa	Nieruchomość niezabudowana składająca się z działek nr **4/2, 5/2 i 6/2 Am 32** o pow. 0,7768 ha, teren zabudowy mieszkaniowej jednorodzinnej z usługami	Przetarg nieograniczony	Do 28.06.2019 r.
Rudno	Działka niezabudowana nr **242 Am 4**o pow. 0,2588 ha, tereny rolnicze	Przetarg nieograniczony	Do 28.06.2019 r.
Sławowice	Działka niezabudowana nr **65/3 Am 1** o pow. 0,1355 ha wraz z udziałem w działce nr 65/6 Am 1, teren zabudowy zagrodowej i mieszkaniowej jednorodzinnej	Przetarg nieograniczony	Do 28.06.2019 r.

Wykazy zostały wywieszone na okres 21 dni na tablicach ogłoszeń Urzędu Miejskiego w Wołowie (Rynek 34) w przybudówce B Ratusza. Szczegółowe informacje można uzyskać w Wydziale Geodezji i Gospodarki Nieruchomościami – pokój nr 14, tel. 71/319 13 15, 71/319 13 14.

BURMISTRZ GMINY WOŁÓW

informuje, że na stronach internetowych Urzędu Miejskiego w Wołowie www.wolow.pl, oraz www.bip.wolow.pl zamieszczono ogłoszenia o przetargach na sprzedaż nieruchomości:

Położenie	Opis/ nr działki, przeznaczenie w MPZP	Data przetargu	Termin wpływu wadium	Cena wywoławcza
Wołów, rejon ul. E. Orzeszkowej	Działka nr **216/8 Am 48**o pow. 0,0159ha, w MPZP – teren zieleni parkowej	18.06.2019	12.06.2019	2.500,00 zł.
Wołów, rejon ul. E. Orzeszkowej	Działka nr **216/9 Am 48**o pow. 0,0205ha, w MPZP – teren zieleni parkowej	18.06.2019	12.06.2019	3.300,00 zł.
Wołów, rejon, ul. E. Orzeszkowej	Działka nr **216/10 Am 48**o pow. 0,0447ha, w MPZP – teren zieleni parkowej	18.06.2019	12.06.2019	7.200,00 zł.
Lipnica	Działka nr**219/1 Am1**o pow. 0,1100 ha, w MPZP- tereny zabudowy zagrodowej i mieszkaniowej jednorodzinnej	25.06.2019	18.06.2019	26.250,00 zł. + VAT 23 %

Z ogłoszeniami można zapoznać się na tablicach ogłoszeń Urzędu Miejskiego w Wołowie (Rynek 34) w przybudówce B Ratusza oraz w budynku głównym, w Wydziale Geodezji i Gospodarki Nieruchomościami – pokój nr 14 oraz na stronach www.bip.wolow.pl., www.wolow.pl. Informacje można również uzyskać telefonicznie pod numerem 71/319 13 24, 71 319 13 14, 71/ 319 13 15.

BURMISTRZ GMINY WOŁÓW

informuje, że na stronach internetowych Urzędu Miejskiego w Wołowie www.wolow.pl, oraz www.bip.wolow.pl zamieszczono Wykazy nieruchomości przeznaczonych do dzierżawy:

Miejscowość	Nr działki, powierzchnia	Opis nieruchomości, cel dzierżawy	Termin wywieszenia wykazu od:
Wołów	dz. nr **8/4 AM 41**pow. 2,9241ha	część działki – cele rolnicze	09.05.2019

Wykazy zostały również wywieszone na okres 21 dni na tablicach ogłoszeń Urzędu Miejskiego w Wołowie (Rynek 34) w przybudówce B Ratusza. Szczegółowe informacje można uzyskać w Wydziale Geodezji i Gospodarki Nieruchomościami – pokój nr 14, tel. 71/319 13 45.

REKLAMA

ROLNICZA SPÓŁDZIELNIA PRODUKCYJNA W BUDKOWIE

SPRZEDA GOSPODARSTWO ROLNE

O POW. 690 HA,

POŁOŻONE W GM. WIŃSKO, POW. WOŁÓW,

w skład gosp. wchodzą grunty orne, łąki i pastwiska, rowy, zadrzewienia i zalesienia, nieużytki oraz baza z wagą do 50 ton, magazynem paliw, budynki gospodarcze i budynek biurowy.

Tel. 668 321 333

ZATRUDNIĘ 2 TRAKTORZYSTÓW W GOSPODARSTWIE ROLNYM

wymagane kwalifikacje:

obsługa opryskiwacza/maszyn specjalistycznych

CZAS PRACY NIENORMOWANY

tel. 668 321 333

INFORMACJA W SPRAWIE BONIFIKATY OD OPŁATY JEDNORAZOWEJ

z tytułu przekształcenia prawa użytkowania wieczystego

Warunkiem udzielenia bonifikaty od opłaty jednorazowej z tytułu przekształcenia prawa użytkowania wieczystego w prawo własności gruntów zabudowanych na cele mieszkaniowe, na mocy ustawy z dnia 20 lipca 2018 r. i Uchwały Rady Miejskiej w Wołowie z dnia 18 lutego 2019 r., są: 1) złożenie pisemnego wniosku o udzielenie bonifikaty wraz z oświadczeniem o zamiarze wniesienia opłaty jednorazowej, 2) brak zaległości z tytułu opłat rocznych za użytkowanie wieczyste związanych z nieruchomością będącą przedmiotem przekształcenia.
Przed złożeniem wniosku należy uregulować wszelkie zaległości wraz z odsetkami, których wysokość prosimy sprawdzić w Wydziale Finansów i Budżetu Urzędu Miejskiego w Wołowie przy ul. M. J. Piłsudskiego 27, tel. 71/ 319 14 19.

BURMISTRZ GMINY WOŁÓW

podaje do publicznej wiadomości

Wyciąg z ogłoszenia o IV ustnym przetargu nieograniczonym na sprzedaż nieruchomości położonej w Lipnicy

Przedmiotem przetargu jest sprzedaż działki niezabudowanej nr **219/1 Am1 w Lipnicy** o pow. 0,1100 ha. Księga Wieczysta nr KW WR1L/00024385/7.
W Miejscowym Planie Zagospodarowania Przestrzennego działki oznaczone są symbolem **MNR/16** – tereny zabudowy zagrodowej i mieszkaniowej jednorodzinnej.
Forma zbycia – przeniesienie prawa własności.
Cena wywoławcza – 26.250,00 zł.
Do ceny wylicytowanej w przetargu zostanie doliczony podatek VAT wg stawki 23%.
Wadium – 2.700,00 zł.
Przetarg na sprzedaż ww. nieruchomości odbędzie się w dniu **25.06.2019r. o godz. 11.00** w siedzibie Urzędu Miejskiego w Wołowie (Rynek 34, sala sesyjna).
Ogłoszenie o przetargu zostało wywieszone na tablicach ogłoszeń Urzędu Miejskiego w Wołowie w przybudówce B Ratusza i w budynku głównym, a także opublikowane na stronach internetowych Urzędu Miejskiego www.bip.wolow.pl oraz www.wolow.pl.

UWAGA CO CZWARTEK
Kurier Gmin w twoim kiosku i na www.kuriergmin.pl
30 lat na rynku stabilizacja i doświadczenie

eprasa.pl bd9f8c2abf

OGŁOSZENIA DROBNE

JAK ZAMÓWIĆ OGŁOSZENIA:

na stronie www.kuriergmin.pl/ogłoszenia-drobne/

POCZTĄ	WYŚLIJ sms-em	e-mailem
„Kurier Gmin" 56-100 Wołów ul. Zwycięstwa 15	pod numer 76567 zaznaczając od OKG (spacja) treść ogłoszenia (6 zł + VAT, do 160 znaków)	sekretariat@kuriergmin.pl lub przyjź osobiście **tel. 71 319 79 18**

Numer konta: Bank MBANK 83 1140 2004 0000 3902 4474 9895

USŁUGI

- Videofilmowanie, 602879746, 515276337.
- **Garaże blaszane, od 1.450 zł, bramy, tanie ogrodzenia metalowe, RATY! TRANSPORT GRATIS! www.dobrygaraż.pl, 627338830, 607680103.**
- **Cyklinowanie bezpyłowe, układanie parkietów, montaż listew przypodłogowych oraz paneli, 662302526.**
- Tapicer Dokładnie 604300278
- **Usługi transportowe (duży bus) Krzelów 663180223**
- Usługi ogólnobudowlane , wykończenia wnętrz, elektryka, hydraulika, glazura , regipsy, malowanie itp. Pod klucz. 501821735
- Docieplanie domów. 509063700
- POŻYCZKA NA DOWÓD. Bez zaświadczeń, minimum formalności.Zadzwoń 717276214
- **Koszenie traw 695640538**
- Hydraulik, instalacje wodne, kanalizacyjne, gazowe montaż i modernizacja. Wymiana kotłów gazowych, stałopalnych pomp ciepła. Usuwanie awarii 539386501

NIERUCHOMOŚCI

SPRZEDAM

- Mieszkanie w Konarach, 69 m kw., z piwnicą, słoneczne, atrakcyjna cena, 79 tys. 516973983.
- Sprzedam działkę budowlaną w Mojęcicach 9,2 a. 667213177
- Sprzedam poniemiecki dom w Mojęcicach. 667213177
- Sprzedam działki budowlane w Lipnicy. 725172725
- Działki na peryferiach Wołowa 516323353

WYNAJMĘ

- Wynajmę mieszkanie w Brzegu Dolnym. 505680209

KUPIĘ

- Kawalerke lub dwupokojowe mieszkanie w Wołowie. 604420469

POSZUKUJĘ

- Wynajmę kawalerkę lub pokój, wołow do 800 zł+ media 724725708

MOTORYZACJA

SPRZEDAM

- Sprzedam Toyotę Auris, disel, rok 2012, silnik 1.4, srebrna, pięciodrzwiowa. Z salonu, drugi właściciel. Cena 29.000. Do negocjacji. 500 260 215
- Sprzedam kombajn do ziemniaków,jednorzędowy Anna .Rok prod.1990 Stan dobry. Cena 5000zł. 502 558 717

KUPIĘ

- Kupię auto do 800 zł, 604317276.
- Skup aut, najwyższe ceny, dojazd do klienta 693466561
- **Skup aut do 1000zł. Najwyższe ceny. 722312807**

RÓŻNE

SPRZEDAM

- **Drewno opałowe, kominkowe, 602718279.**
- Sprzedam śrutownik Bąk z silnikiem sprawny 698621098
- **Kury nioski 500035499**
- Sprzedam prosieta 510722536
- Sprzedam chłodnię do mleka z agregatem na 220V + zbiornik 200l. wózkowy. 667279733

KUPIĘ

- Kupię monety, zegarki, srebro-antyki. 725332771

ODDAM

- Oddam w dobre ręce suczkę Owczarek Niemiecki krótkowłosy. 724150840

PRACA

DAM PRACĘ

- **Firma Saatbau Polska Sp.z o.o.-ZPN Wołów, poszukuje pracowników na stanowisko–Pracownik magazynu i czyszczalni. Praca sezonowa,w okresie letnim od lipca do września.Mile widziani studenci i uczniowie szkół średnich. Zainteresowanych proszę o kontakt telefoniczny: 71 389 26 03;502 605 419 lub osobiście w siedzibie Spółki. 71 389 26 03**
- Poszukuję pracowników do wykończenia wnętrz. 888255733
- Poszukuję pracowników do wykończenia wnętrz. 888255733
- Zatrudnię krawcową 691636132

POMOC

- Grupa Anonimowych Alkoholików, Wołów pl. Szkolny 2, wtorek godz. 17.00, • Pomoc weterynaryjna, tel. 071 319 03 78; 0606 46 97 97.
- Punkt Wspierania Rodzin, Rynek 18, Brzeg Dolny, GOSP. p. nr 2, wtorek 17.00–19.00, tel. 071 319 56 62, w. 19.
- Psycholog, Rynek 18, Brzeg Dolny, GOSP. p. nr 2, poniedziałek – piątek 16.00–20.00, tel. 071 319 56 62, w. 19.
- Poradnia Problemów Uzależnień, pon., wt. 7.30–13.30, śr., czw. 7.30–17.30, tel. 071 319 56 62.
- Gminna Komisja Rozwiązywania Problemów Alkoholowych w Wołowie, Centrum Profilaktyki Uzależnień, 56-100 Wołów, pl. Szkolny 2, tel. 071 389 14 95, e-mail: gkrpawolow@op.pl - inicjuje działania związane z profilaktyką i rozwiązywaniem problemów alkoholowych, - podejmuje czynności zmierzające do orzeczenia o zastosowaniu wobec osoby uzależnionej od alkoholu obowiązku poddania się leczeniu w zakładzie lecznictwa odwykowego, - opiniuje wnioski o wydanie zezwolenia na sprzedaż napojów alkoholowych. W Punkcie Konsultacyjnym Komisji dyżury pełnią: Pełnomocnik Burmistrza ds. Realizacji GPP i RPA – poniedziałki, wtorki, środy i piątki w godz. 9.30-12.30. Psycholog – poniedziałki od godz. 16.00-19.00., czwartki od godz. 15.00- 18.00. Konsultant ds. uzależnień – środy od godz.16.00-19.00. Odbywają się spotkania: - Grupy terapeutycznej dla osób uzależnionych – w poniedziałki od godz. 17.00. - Grup AA – we wtorki i w niedziele od godz. 17.00. - Grupy Al–Anon w piątki w godz. 17.00-19.00.
- • Poradnia Psychologiczno-Pedagogiczna w Brzegu Dolnym, ul. 1 Maja 1A, I piętro (dawny internat ZSZ), tel. 071 319 99 94, proponuje dzieciom, młodzieży, rodzicom i nauczycielom szeroką ofertę psychologiczną, pedagogiczną i logopedyczną, m.in. w zakresie: diagnozy, terapii, profilaktyki, poradnictwa, planowania kariery zawodowej. Wizyty BEZPŁATNE. Czynne od poniedziałku do piątku w godz. 8.00–15.00.
- Powiatowa Stacja Sanitarno-Epidemiologiczna w Wołowie, kontakt 071 389 28 56, po godzinach urzędowania oraz w dni wolne od pracy, telefon dyżurny – 0604 208 816.
- Grupa Anonimowych Narkomanów Grupa „Warriors", spotkania w niedzielę od 16:00 do 18:00 w 2. niedzielę miesiąca, miting otwarty, Brzeg Dolny, ul. Zwycięstwa 5 (wejście po prawej stronie) tel. kontaktowy 790491700.

URZĘDOWA KASACJA POJAZDÓW
P.P.H.U."LECH-MET"
ul. Kościuszki 9
55-140 Żmigród
Telefon całodobowy: 600 403 082
- wydajemy zaświadczenia kasacji pojazdów do wydziału komunikacji i firm ubezpieczeniowych
- bezpłatny transport (laweta)
- wszystkie czynności załatwiamy na miejscu
REKLAMA

ZŁOMOWANIE POJAZDÓW
Zapewniamy:
-transport
-zaświadczenie
-zwrot ważnego ubezpieczenia
-atrakcyjne ceny
tel.: 669-012-886, 603-886-997
REKLAMA

AUTO – CZĘŚCI
RONDO
godz. otwarcia:
pon.-pt. 8.00-17.00
sob. 8.00-14.00
Wołów, ul. Trzebnicka 20
tel. 71 319 78 39
kom. 603 624 545
REKLAMA

ZŁOMOWANIE POJAZDÓW
OSOBOWYCH, BUSÓW, CIĘŻAROWYCH ORAZ SPRZĘTU ROLNICZEGO
ZAŚWIADCZENIA DO WYREJESTROWANIA
WŁASNY TRANSPORT AUTOLAWETĄ
MACII
Stacja demontażu pojazdów
Czarkowo 19
64-125 Poniec
tel. 695 061 826
REKLAMA

Gabinet Weterynaryjny
„EUROVET"
www.eurovet.com.pl
Oferujemy:
- badanie laboratoryjne krwi i moczu (na miejscu),
- lecznictwo i profilaktyka,
- chirurgia,
- okulistyka i stomatologia,
- USG,
- zwierzęta egzotyczne i ptaki,
- czipowanie i paszporty,
- strzyżenie i zabiegi kosmetyczne.
Wojciech Poral specjalista chirurg 696 302 170
Krzysztof Franas 696 027 476
Wołów, ul. Poznańska 2
pon. - pt. 8:00-18:00
sob. 9:00-14:00
tel. 71/389 42 64
REKLAMA

SEZAM
POŻYCZKI GOTÓWKOWE
W 48 GODZIN
OD 500 ZŁ DO 5000 ZŁ
MINIMUM FORMALNOŚCI
Wołów 515 276 337 602 879 746
REKLAMA

TAXI 8 WOŁÓW
PRZEWÓZ OSÓB NA LOTNISKO
Dowóz cosik na rożno
tel. 509 299 858
REKLAMA

JESTEŚMY W WOŁOWIE
Salon Play
Rynek 25
tel. 730 733 700
PLAY
REKLAMA

eprasa.pl bd9f8c2abf

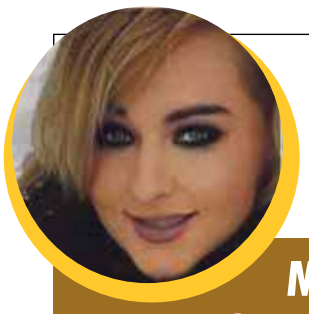

Kącik KULINARNY Marzeny

MAJ PACHNIE KUCHNIA W MOIM DOMU

Składniki

Opakowanie sałaty roszponki, ser mozzarella mini, opakowanie pomidorków papryczkowych, 3 łyżki oliwy, 3 łyżki wody, sos sałatkowy francuski, szczypiorek

Przygotowanie:

Zaczęłam od przygotowania w szklance sosu zgodnie z opisem na opakowaniu. Sałatę rozdrobniłem odrywając łączący listki kawałeczek łodygi, pomidorki pokroiłem skośnie w grubsze plasterki a kulki mozzarelli podzieliłem na połówki. Składników nie mieszałam tylko luźno układałem w salaterkach. Na koniec posypałam szczypiorkiem i polałam gotowym sosem

BONY ZNIŻKOWE dla Czytelników Kuriera!

Wytnij i kupuj taniej!

AGFA Image Center
KUPON NA ODBITKI 10x15 - 100 sztuk
~~100 zł~~ - 61 % = 39 zł
do wykorzystania w salonie Agfa
ul. Zwycięstwa 20, 56-100 Wołów

Voucher zniżkowy
tylko dla nowych klubowiczów
o wartości 50 zł
na zajęcia TAEKWON-DO w Wołowie i Brzegu Dolnym
www.avasatare.com.pl
Wytnij voucher i skorzystaj z promocji!

Herbaciany Zakątek w Wołowie
- 10% NA ZAKUP PORCELANY
Wytnij kupon i pokaż przy zakupie
Herbaciany Zakątek Wołów ul. Piastów śląskich 2

SKLEP ZIELARSKO-MEDYCZNY
NAGIETEK

- 10% na CAŁY ASORTYMENT
Wytnij kupon i pokaż przy zakupie
Nagietek Wołów ul. Wojska Polskiego 48

SZKOŁA JĘZYKOWA
MLS WOŁÓW
ZAPISY NA KURSY JĘZYKOWE DLA DZIECI I MŁODZIEŻY
tel. 662 557 886
facebook: @mlswolow
-10% OPŁATA CAŁEGO KURSU
-50% OPŁATĘ JEDNEJ RATY MIESIĘCZNEJ

Nadaj temat dziennikarzom
Tel. 785 701 777
KURIER GMIN

KURIER GMIN
TYGODNIK • WYDAJE „Agencja Reklamowo-Medialna ART" Marta Ringart Orłowska, redakcja: Marta Ringart-Orłowska (redaktor naczelna), Grzegorz Kuliński (skład), Dominika Iskierka (reklama i marketing), Katarzyna Dolata (administracja, reklama, marketing), Dariusz Judziński (dziennikarz sportowy), Wojciech Romanowski (dziennikarz), stali współpracownicy: Marek Czwartyński. Redakcja i biuro ogłoszeń: Wołów, ul. Zwycięstwa 15 – czynne od poniedziałku do piątku 8.00-16.00, tel. 071/ 319 79 18; • Skład własny • Druk: Agora-Poligrafia Sp. z oo • Redakcja nie odpowiada za treść ogłoszeń, reklam i życzeń. Zastrzega sobie prawo zmiany tytułów, skracania i adiustacji tekstów • Wzory reklam chronione są prawem autorskim • Materiałów niezamówionych nie zwracamy • Nasz adres poczty elektronicznej: sekretariat@kuriergmin.pl; reklama@kuriergmin.pl; internet: www.kurier-gmin.pl
id: bd9f8c2abf

Na zdrowie!

BEZPŁATNA MAMMOGRAFIA

Zbadaj się lub zachęć do badania bliską osobę

1% kobiet w wieku 50–69 lat choruje na raka piersi

Upewnij się, że nie dotyczy to Ciebie lub bliskiej Ci osoby – mamy, siostry lub przyjaciółki

Umów się na bezpłatne badanie lub pomóż zarejestrować się na nie bliskiej osobie.

Bezpłatne badania w technice obrazowania cyfrowego wykonujemy w ramach Programu Profilaktyki Raka Piersi, finansowanego przez NFZ. Jego celem jest systematyczna kontrola – przestrzeganie terminów kolejnych badań mammograficznych co 2 lata lub co 12 miesięcy w przypadku wskazań genetycznych. Tylko taka systematyczność gwarantuje wykrycie potencjalnego zagrożenia na bardzo wczesnym etapie rozwoju choroby.

Nie obawiaj się mammografii

To najbardziej skuteczna metoda wykrywania raka piersi u kobiet powyżej 40 roku życia i najskuteczniejsze badanie przesiewowe u kobiet w przedziale wiekowym 50–69 lat.
Pozwala wykryć zmianę wielkości już 3 mm, czyli ziarnka pieprzu.

LUX MED Diagnostyka stawia na jakość

Badania mammograficzne przeprowadza wyspecjalizowany w skryningu (badaniach przesiewowych) personel medyczny. **Zdjęcia oceniane są zawsze niezależnie przez dwóch, a nawet trzech lekarzy radiologów, którzy specjalizują się w mammografii. Rzetelność oceny gwarantuje porównanie z obrazami z poprzednich badań.** Wynik przesyłany jest drogą pocztową w ciągu 15 dni od daty wykonania badania.

Jak wygląda wynik mammografii w badaniach przesiewowych:

- jeśli w piersi nie ma podejrzanych zmian – wynik jest krótką informacją o braku takich zmian i zaproszeniem na następne badania mammograficzne za 2 lata lub za 12 miesięcy
- jeśli badanie budzi wątpliwości lekarzy – wynik jest informacją o konieczności dalszej diagnostyki, zawiera opis zmiany wraz ze skierowaniem na badania uzupełniające i listę ośrodków, w których można je wykonać.

ZADZWOŃ I DOWIEDZ SIĘ, KIEDY I GDZIE MOŻNA WYKONAĆ BADANIE W TWOJEJ MIEJSCOWOŚCI

58 666 24 44 MAMMOGRAFIA www.mammo.pl

NFZ Narodowy Fundusz Zdrowia

LUXMED DIAGNOSTYKA

Zbadaj się i zyskaj spokój

Zapraszamy Panie w wieku 50-69 lat na **bezpłatną mammografię** (prześwietlenie piersi) **w technice cyfrowej** w ramach Populacyjnego Programu Wczesnego Wykrywania Raka Piersi.

Wołów
12 czerwca 2019
przy Ośrodku Sportu i Rekreacji
ul. Panieńska 4

Zarejestruj się:
58 666 24 44
www.mammo.pl
MAMMOGRAFIA

NZOZ CENTRUM STOMATOLOGII ADA-dent
Wołów ul. Więzienna 6

Nowoczesne leczenie endodontyczne i zachowawcze, protezy, korony, mosty, implanty, zabiegi stomatologiczne w znieczuleniu ogólnym.

6 dni w tygodniu | **RTG** panoramiczne i punktowe

Poradnia stomatologii ogólnej tel. **606 819 714**
Poradnia chirurgii stomatologicznej tel. **663 133 873**
rejestracja od poniedziałku do soboty w godz. 9.00-18.00

REKLAMA

Dr nauk med. Mariusz Krawczyk
specjalista chirurg-onkolog

USG:
- **piersi**
- **ślinianek**
- **tarczycy**
- **węzłów chłonnych**
- **dermatoskopia** - badanie znamion barwnikowych

Czwartki 16.00-18.00 **tel. 606 456 454**
Wołów, ul. Inwalidów Wojennych 19 (bud. KRUS)

REKLAMA

Zespół opieki domowej

Punkt Konsultacyjny w Rejonowej Przychodni w Wołowie, ul. Piłsudskiego 34, 56-100 Wołów, czynny we wtorek i piątek, godz. 9.00-14.00, pokój nr 207, II piętro, telefon: 728 228 192.

W ramach kontraktu z Narodowym Funduszem Zdrowia obejmujemy opieką paliatywno - hospicyjną pacjentów z następującymi schorzeniami:
- choroby nowotworowe,
- owrzodzenia odleżynowe,
- niewydolność oddechowa niesklasyfikowana gdzie indziej.

Zapewniamy bezpłatną:
- opiekę lekarską i pielęgniarską w domu chorego,
- leczenie bólu według najnowszych standardów i innych objawów towarzyszących chorobie nowotworowej,
- leczenie odleżyn,
- rehabilitację,
- wsparcie psychologiczne,
- żywienie dojelitowe dietą przemysłową,
- nieodpłatne wypożyczanie sprzętu medycznego.

REKLAMA

Pełny zakres informacji medycznych tylko w tygodniku KURIER GMIN

Gastroenterolog
Specjalista chorób wewnętrznych
Wioletta Rewak

asystent Oddziału Gastroenterologicznego Miedziowego Centrum Zdrowia w Lubinie

- porady z zakresu chorób układu pokarmowego
- badania USG jamy brzusznej w Pracowni Ultrasonograficznej przy MCZ Lubin
- badania endoskopowe górnego odcinka przewodu pokarmowego w Pracowni Endoskopowej przy MCZ Lubin

Przyjmuje po uprzedniej rejestracji telefonicznej
tel. 606 711 431
W trzeci piątek każdego miesiąca od godziny 15⁰⁰ – Wołów, ul. Inwalidów Wojennych 19
Pozostałe dni - po rejestracji w MCZ Lubin, ul. Marii Skłodowskiej-Curie 54

REKLAMA

KONSULTACJE UROLOGICZNE
dr nauk med. Patrik Forszt
Specjalista urolog, FEBU
Choroby nerek, pęcherza, prostaty, zaburzenia potencji, USG NA MIEJSCU

Przyjęcia w Wołowie i Brzegu Dolny co wtorek od godz. 15:30

Brzeg Dolny DSCM
M. Iwaszkiewicz
ul. Wilcza 6
rejestracja 71 3190766

www.forszt.pl

Wołów
Manamedica
ul. Inwalidów Wojennych 13
rejestracja 71 3895360

REKLAMA

Wojciech Ugorski
specjalista radiolog
USG
wt.15–18, pt. 16–18
ul. Piłsudskiego 34
Przych. Rejon., gab. 115
600 069 413

REKLAMA

USG SERCA
USG BRZUCHA
kardiolog, specjalista chorób wewnętrznych
lek. med. Paweł Rehan
wtorki i czwartki
16.00–17.00
ul. Inw. Wojennych 19
Wołów (bud. KRUS)
tel. 604 523 262

REKLAMA

Prywatny Gabinet Ginekologiczny
dr n.med. Krzysztof Ćwiklicki
Specjalista ginekolog-położnik

- USG,
- KTG,
- KONIZACJA,
- CYTOLOGIA.

Przyjmuje:
wt.- czw. 16:00 - 18.00

Brzeg Dolny, ul. Kętrzyńskiego 1
(naprzeciwko Przychodni w budynku Apteki Dolnobrzeskiej)
tel. 696 485 738

REKLAMA

FIZYKOTERAPIA:

Monika Kryś -masażystka.
Masaż leczniczy kręgosłupa i inych narządów ruchu
- relaksacyjny,
- drenaż limfatyczny i anty-celulitowy
- bańka chińska

Wizyty z dojazdem do klienta
781471014

NEUROLOG

• Elżbieta Buczkowska,
specjalista neurolog,przyjmuje w prywatnym gabinecie w Obornikach Śl., ul. Dworcowa 36C.Poniedziałek w godz. 15.30-16.30**tel. 603 999 676**

PSYCHIATRA

• Katarzyna Leszczyńska,
specjalista psychiatra.
Prywatny gabinet,
Brzeg Dolny, ul. Zwycięstwa 9/2, wizyty domowe. Nerwice, depresje,
zaburzenia psychiczne,
tel. 606 286 236.

• Prywatny Gabinet Psychiatryczny, Magdalena Krakowska-Kociołek,
specjalista psychiatra
ul. Inwalidów Wojennych 19, Wołów (budynek KRUS), pon. 15.00–18.00.
Po wcześniejszejrejestracji:
604 433 803.Wizyty domowe.

STOMATOLOG

• GALLUS stomatologia
Świadczymy pełen zakres usług stomatologicznych. Zapraszamy od pon. do pt. od 9.00 - 20.00
Wołów ul. Trzebnicka 20/4
(Przychodnia Gemini-med)
www.gallus-stomatologia.pl
Rejestracja: 730 444 646

• Stomatologia dla Rodziny
Kompleksowe leczenie stomatologiczne, nowoczesne materiały, radiowizjografia, RTG, chirurgia, protetyka.
Oborniki Śl., ul. Łokietka 22
Rejestracja: 71 310 26 12

UROLOG

• Aleksander Biały
Chirurg Specjalista Urolog
Prywatny Gabinet Urologiczny, USG,
Wołów ul. Piłsudskiego pok.115 (przychodnia rejonowa)
Środa 15:00-18:00
tel. 601206357, (71) 389 26 62

ORTOPEDA

• Waldemar Olszowiec,
specjalista ortopeda, specjalista chirurgii urazowej. NZOZ, ul. Zwycięstwa 9/2, Brzeg Dolny. Przyjmuje: poniedziałek: 15.00–18.00. Leczenie zachowawcze i operacyjne schorzeń narządu ruchu,
tel. 71 319 07 66.

Witamy na świecie

Igor urodził się 9 Maja 2019r. o godzinie 21:20. Ważył 3340 g i mierzył 55 cm. Szczęśliwymi rodzicami są Iliana i Marcin Prokopowicz. W domu na braciszka czeka trzyletnia Hania.

Bartosz urodził się 14 Maja 2019r. o godzinie 9:35. Ważył 3250 g i mierzył 55 cm. Jest to trzecia pociecha Moniki i Pawła Rzeszowskich z Iwna. W domu na braciszka czeka Emila lat 17 oraz Paulina lat 9.

Michalina urodziła się 11 Maja 2019r. o godzinie 20:27. Ważyła 3040 g i mierzyła 52 cm. Rodzicami małej Michaliny są Martyna i Mateusz z Brzegu Dolnego.

Szymon urodził się 9 Maja 2019r. o godzinie 9:07. Ważył 2400 g i mierzył 50 cm. Szczęśliwymi rodzicami są Anżelika i Łukasz Ogrodowicz z Brzegu Dolnego.

Odbierz lub przygarnij - POWIATOWE ZOO

Poszukiwane są osoby będące właścicielami zwierząt, bądź mogące je zaadoptować.

Osoby, które rozpoznają swojego pupila, bądź wiedzą, kto nim jest, lub pragną dać dom i radość zwierzaczkom proszone są o kontakt z Przychodnią Weterynaryjną „Podaj Łapę" w Brzegu Dolnym, przy ul. Zwycięstwa 8, tel. 606 46 97 97.

Biało-brązowy piesek pojawił się w Wodnicy, gmina Wołów.

Czarno- biały piesek znaleziony w Przyborowie, gmina Wińsko.

Rudy piesek znaleziony w Boraszynie. Wciąż czeka na swojego lub nowego właściciela.

Szczeniak 8 - miesięczny, zdrowy, wesoły. Zaszczepiony i zaczipowany.

Kotek, który błąka się po Starym Wołowie.

eprasa.pl bd9f8c2abf

Zależy nam na Tobie

dlatego dbamy o bezpieczeństwo pracy

Przygotowaliśmy dla Ciebie atrakcyjne miejsce pracy w nowoczesnym zakładzie produkcyjnym BASF w Środzie Śląskiej. W naszych codziennych działaniach nie uznajemy żadnych kompromisów w zakresie bezpieczeństwa.

Dowiedz się więcej na:
www.pracawbasf.pl

BASF
We create chemistry

REKLAMA

eprasa.pl bd9f8c2abf