Wtorek
8.09.2026

| 6,00 ZŁ w tym 5% VAT

Legnica | Lubin

panorama legnicka

www.legnica.naszemiasto.pl

Nr 36

FOT. PIOTR KRZYŻANOWSKI

FOTORELACJA

MALI I DUZI PRÓBOWALI SWOICH SIŁ W RÓŻNYCH DYSCYPLINACH

ŚWIĘTO SPORTU

str. 10-11

LEGNICA

Prokuratura zarzuca biznesmenowi zlecenie podpalenia samochodów legnickiej urzędniczki

Takiego ataku na władzę u nas jeszcze nie było. Czym naraziła się inspektor nadzoru budowlanego? **str. 3**

FOT. POLICJA LEGNICA

ROZRYWKA

FOT. PIOTR KRZYŻANOWSKI

Weekendowa fiesta. Imieniny Ulicy, Święto Ogórka i folklor

Od piątku do niedzieli na Legniczan czekają atrakcje na ulicy Najświętszej Marii Panny **str. 6**

SPORT

Miedź w dwumeczu słabsza od Chrobrego Głogów. Koniec przygody z Pucharem Polski **str. 18**

LEGNICA

Na powitanie nowego roku szkolnego prezydent wręczył stypendia. Wsparcie otrzymało 242 uczniów legnickich szkół **str. 7**

LEGNICA

Młoda legniczanka stanie przed sądem za to, że pobiła dzieci, które rozmawiały po ukraińsku **str. 4**

Nr ISSN 1234-5393
Nr indeksu 272655

37

9 771234 539604

eprasa.pl bdb72dfc23

Ukradli szafę pancerną! W środku broń i amunicja

Monika Fajge
Legnica

Osiem zatrzymanych osób i trzy areszty. Sprawcy ukradli szafę pancerną z bronią palną i amunicją, sporo wartościowych przedmiotów i gotówkę.

FOT. POLICJA LUBIN

Do zdarzenia tego doszło na terenie powiatu lubińskiego. Sprawcy włamali się do domu jednorodzinnego, skąd ukradli między innymi szafę pancerną. W środku była broń palna i amunicja.

Ich łupem padły także pieniądze w kwocie 20 tysięcy złotych, sprzęt sportowy oraz fotograficzny i inne wartościowe przedmioty. Łączną wartość strat właściciel oszacował na blisko 100 tysięcy złotych - informuje podkom. Sylwia Serafin, oficer prasowy KPP w Lubinie.

Nad sprawą pracowali kontrterroryści z Wrocławia i Opla, którzy siłowo weszli do kilku mieszkań na terenie powiatu legnickiego. Funkcjonariusze zatrzymali aż osiem osób. Wśród nich jest m.in. 37-letni mieszkaniec Legnicy, poszukiwany do obycia kary 1,5 roku pozbawienia wolności. W jego mieszkaniu znaleziono znaczne ilości środków odurzających i substancji psychotropowych.

Podejrzanymi o dokonanie kradzieży z włamaniem są dwaj Legniczanie, 33- i 42-latek. Wśród ośmiu zatrzymanych osób znalazła się również 27-letnia obywatelka Białorusi.

Ta realizacja była wynikiem współpracy kilku policyjnych jednostek. Od pierwszych czynności na miejscu przestępstwa, przez pracę techników kryminalistyki, ustalenia operacyjne i procesowe lubińskich i legnickich kryminalnych, po działania związane z zatrzymaniem podejrzanych i późniejszym odzyskaniem całości skradzionego mienia, w tym broni i amunicji – funkcjonariusze konsekwentnie realizowali kolejne etapy sprawy.

Śledztwo jest w toku. Policjanci pod nadzorem prokuratora nadal wykonują czynności do tej sprawy. Funkcjonariusze nie wykluczają kolejnych zatrzymań kwituje podkom. Sylwia Serafin.

FOT. DIECEZJALEGNICKA.PL

LEGNICA

Inauguracja Roku Szkolnego 2026/2027

2 września z kościoła Matki Bożej Częstochowskiej na Przybkowie wyruszyła do Krzeszowa Piesza Pielgrzym-ka Osób Niepełnosprawnych. Na trasę liczącą 60 kilometrów wyszło około 30 osób z Legnicy, Chojnowa, Wrocławia i okolicznych miejscowości. Przed nimi były trzy etapy: z Legnicy do Jawora, z Jawora do Gostkowa oraz z Gostkowa do Krzeszowa. 4 września pielgrzymi dotarli do sanktuarium Matki Bożej Łaskawej. Na sobotę zaplanowano w Krzeszowie doroczne spotkanie osób z niepełnosprawnościami z całej diecezji legnickiej. Przewodnikiem jest ks. Tomasz Filipek, diecezjalny duszpasterz osób z niepełnosprawnością - informuje portal legnickiej diecezji.

TEL. 573 845 562/PONIEDZIAŁKI I ŚRODY, GODZ. 14-18

Bezpłatny telefon porad prawnych dla dolnośląskich seniorów. Skorzystaj!

Aby skorzystać z bezpłatnej porady prawnej wystarczy zadzwonić pod nr 573 845 562, a po odsłuchaniu komunikatu wcisnąć cyfrę „1". Z Telefonicznego Punktu Porad Prawnych mogą korzystać osoby, które ukończyły 60. rok życia i mieszkają w woj. dolnośląskim. Dyżury - w poniedziałki i środy, w godz. 14-18. Celem Telefonicznego Punkt Porad Prawnych dla seniorów jest m.in. zapewnienie możliwości uzyskania porady osobom starszym, także seniorom, których nie stać na opłatę porady.

ZGŁOŚ AWARIĘ/USTERKĘ W MIEŚCIE: (76) 729 99 95

Legnicki Telefon Pierwszego Kontaktu

Mieszkańcy Legnicy mogą zgłaszać usterki i awarie związane z infrastrukturą komunalną. Zgłosić można:
- uszkodzone latarnie;
- uszkodzone ławki;
- uszkodzone elementy placów zabaw;
dziury i ubytki w drogach;
- porzucone wraki pojazdów;
- rozrzucone śmieci;
- dzikie wysypiska.
Zgłoszenia będą przekazywane do odpowiednich służb.

W PALMIARNI - WYŚCIG Z CZASEM

FOT. ARC

Trwa rewitalizacja Palmiarni. Teraz ekipy szklą zabytkowy obiekt. Pracy zostało jeszcze bardzo dużo. Tymczasem zgodnie z zapowiedziami ratusza, rewitalizacja Palmiarni ma zakończyć się w październiku 2026 r. Plan rewitalizacji zakłada odnowienie i wzmocnienie konstrukcji oraz oszklenie obiektu. Palmiarnia zyska też nową instalację grzewczą, system nawadniania i oświetlenia, przebudowane zostanie także oczko wodne wewnątrz. Przypomnijmy, że remont rozpoczął się w 2020 roku, a od ub. roku trwa ostatni etap.
Piotr Krzyżanowski

panorama legnicka
Nakład do 1000 egz.
SZEF REDAKCJI LOKALNEJ: Mateusz Różański, m.rozanski@gazeta.wroc.pl; BIURO OGŁOSZEŃ: Michał Jarema, tel. 514 800 870, michal.jarema@polskapress.pl;
PRENUMERATA: tel. 71 727 62 37; DRUK: Polska Press Oddział Poligrafia, 41-203 Sosnowiec Milowice, ul. Baczyńskiego 25a. WYDAWCA Polska Press Sp. z o.o. ul. Domaniewska 45, 02-672 Warszawa, tel. 22 201 44 00, fax: 22 201 44 10.
PREZES ZARZĄDU POLSKA PRESS GRUPY Zenon Nowak. PREZES MAKROREGIONU Robert Glinkowski. PROJEKT GRAFICZNY Tomasz Bocheński
POLSKA PRESS GRUPA

©℗ - umieszczenie takich dwóch znaków przy Artykule, w szczególności przy Aktualnym Artykule, oznacza możliwość jego dalszego rozpowszechniania tylko i wyłącznie po uiszczeniu opłaty zgodnie z cennikiem zamieszczonym na stronie www.polskatimes.pl/tresci i w zgodzie z postanowieniami niniejszego regulaminu.

eprasa.pl bdb72dfc23

POWIAT LEGNICKI

W odwecie zlecał podpalenia. Spłonęły trzy samochody legnickiej urzędniczki

Seria podpaleń była zemstą na inspektorce, która kwestionowała prawo domu seniora do funkcjonowania. Za zniszczone pojazdy odpowiada kilka osób. Działały na zlecenie biznesmena, który ma znacznie więcej na sumieniu

Aneta Kolesińska

Prokuratura Rejonowa w Legnicy prowadzi śledztwo w sprawie podpaleń samochodów, których używała urzędniczka pełniąca funkcję powiatowego inspektora nadzoru budowlanego w Legnicy. Funkcjonariusze łącznie zatrzymali trzech mężczyzn oraz kobietę.

ZDJĘCIA POLICJA LEGNICA

Spłonęły trzy samochody używane przez powiatowego inspektora nadzoru budowlanego w Legnicy

W wyniku podpaleń aut i elewacji budynku powstały szkody rzędu 300 tysięcy złotych

Trzech mężczyzn trafiło do aresztu tymczasowego. Karolina A. ma zakaz opuszczania kraju

W odwecie zlecił podpalenie samochodów urzędniczki

Do podpaleń doszło 30 czerwca i 13 sierpnia 2026 r. W wyniku działań Dawida A., Marcina O. oraz Karoliny A. spłonęły pojazdy marki Lexus, Renault i Mitsubishi. Płomienie uszkodziły również elewację budynku mieszkalnego. Łączna wartość strat przekroczyła 300 tysięcy złotych.

Podpalenia miał zlecić Marek Ś., 53-letni mieszkaniec gminy Legnickie Pole i prezes spółki prowadzącej dom seniora pod Legnicą. Jak ustalili śledczy, poprosił swoją bliską znajomą Karolinę A., by znalazła kogoś, kto podejmie się podpaleń. Ta nakłoniła do tego swojego brata Dawida A.

Podpalenia były odwetem za czynności podejmowane przez organy nadzoru budowlanego wobec Marka Ś., prowadzącego dom seniora k. Legnicy. Nadzór stwierdził bowiem samowolę budowlaną i nakazał rozbiórkę obiektu. - Sąd zastosował wobec 53-latka tymczasowe aresztowanie na 3 miesięce. Podejrzany miał wskazywać na problemy związane z czynnościami podejmowanymi przez pokrzywdzoną w ramach sprawowanego nadzoru budowlanego nad obiektem domu opieki – przekazuje Liliana Łukasiewicz, rzeczniczka Prokuratury Okręgowej w Legnicy.

Po podpaleniach Dawid A. otrzymał zapłatę od zleceniodawcy w wysokości 2,5 tys. zł, z czego 500 zł przekazał Marcinowi O.

Zatrzymanym grozi nawet do 10 lat więzienia

Prokurator przedstawił Markowi Ś. dwa zarzuty podżegania do zniszczenia mienia; ten nie przyznał się i odmówił składania wyjaśnień. 38-letnia Karolina A. również usłyszała ten sam zarzut, jednak przyznała się i złożyła obszerne wyjaśnienia, z których jasno wynika, że to Marek Ś. zlecał podpalenia, a następnie za nie zapłacił.

Wobec niej zastosowano policyjny dozór, zakaz opuszczania kraju, zakazu kontaktowania się ze współpodejrzanymi oraz poręczenie majątkowe. 36-letni Marcin O. usłyszał zarzut zniszczenia mienia wspólnie i w porozumieniu z Dawidem A. i nie przyznał się do popełnienia przestępstwa.

Nie zaprzeczył jednak, że był z Dawidem A. na miejscu podpalenia. Twierdził, że nie wiedział, po co tam jedzie; jednocześnie przyznał, że dostał za to 500 złotych.

Wszystkich mężczyzn tymczasowo aresztowano. Markowi Ś., Karolinie A. i Dawidowi A. grozi kara od roku do 10 lat więzienia, a Marcinowi O. od 3 miesięcy do 5 lat pozbawienia wolności.

– Kierując wniosek o areszt wobec Marka Ś., prokurator nie tracił z pola widzenia jego dotychczasowego funkcjonowania w społeczeństwie, a przede wszystkim rażącego łamania norm prawa administracyjnego i karnego, tj. prowadzenia bez zezwolenia domu seniora, nawet pomimo wymierzenia kar pieniężnych, utrudnianie organom PINB kontroli budowalnych czy też zaniechania w opiece nad pensjonariuszami – dodaje prokurator Łukasiewicz.

Marek Ś. ma sporo na sumieniu

Marek Ś. w czerwcu usłyszał zarzuty o trzykrotnym utrudnianiu kontroli PINB. Początkowo nie stawiał się na wezwania, dlatego prokurator zdecydował o jego zatrzymaniu i doprowadzeniu. Ostatecznie podejrzany zgłosił się sam. Nie przyznał się do winy i złożył wyjaśnienia. Grozi mu za to do roku więzienia.

W czerwcu prokuratura skierowała też do sądu akt oskarżenia dotyczący narażenia jednej z pacjentek domu opieki na niebezpieczeństwo utraty życia, do czego doszło w 2024 r. Za ten czyn grozi do 5 lat więzienia. W lipcu sąd wydał wyrok nakazowy i wymierzył Markowi Ś. 14 tys. zł grzywny. Prokurator uznał karę za rażąco łagodną i złożył sprzeciw, sprawa będzie więc rozpatrywana ponownie w normalnym procesie.

Prokuratura dwukrotnie zawiadamiała o konieczności kontroli placówki Marka Ś. W efekcie wojewoda nakładał na niego kary pieniężne. Mimo tego, wg prokuratury, placówka nadal działa bez wymaganego zezwolenia.

Od 17 sierpnia prowadzone jest także nowe śledztwo dotyczące stanu technicznego domu seniora i bezpieczeństwa jego mieszkańców. – Śledczy sprawdzają również, czy sposób funkcjonowania placówki mógł doprowadzić do zagrożenia epidemiologicznego. Na tym etapie postępowanie prowadzone jest w sprawie, a nie przeciwko konkretnej osobie – dodaje prokurator.

eprasa.pl bdb72dfc23

Zbiórka odpadów: odzież i tekstylia

Redakcja
Legnica

W dniach 7–14 września mieszkańcy Legnicy będą mogli pozbyć się niepotrzebnych tekstyliów i odzieży.

Zbiórka ma charakter selektywny, a przygotowane rzeczy należy wystawiać przy zasiekach śmietnikowych w specjalnych workach koloru różowego/czerwonego.

Do odpadów tekstylnych i odzieżowych zaliczają się m.in.: pościel, koce, obrusy i zasłony,

odzież (koszule, spodnie, kurtki, bielizna),

obuwie oraz galanteria tekstylna i skórzana (np. rękawiczki, apaszki, szale),

akcesoria, takie jak damskie torebki, torby czy saszetki,

zabawki typu pluszaki i szmacianki.

Uwaga: Rzeczy nie mogą być mokre, wilgotne ani mocno zabrudzone substancjami takimi jak oleje, smary, odchody, kleje czy emulsje przemysłowe. Dopuszczalne są zwykłe plamy czy przebarwienia, jednak materiały nie mogą zawierać resztek wyżej wymienionych substancji chemicznych i uciążliwych zanieczyszczeń. Prosimy o wystawienie worków maksymalnie na 24h przed zbiórką.

Legniczanka stanie przed sądem za to, że pobiła dzieci, bo mówiły po ukraińsku

Karolina Kwiatek
Legnica

Po 1,5 miesiąca od ataku prokuratura zapowiada skierowanie do sądu aktu oskarżenia w tej sprawie. Karolinie O. grozi nawet 7,5 roku więzienia.

FOT. PIOTR KRZYŻANOWSKI

Plac zabaw przy basenie Delfinek w Legnicy. To właśnie tam 26-latka miała uderzyć dzieci za to, że nie mówiły po polsku

Wracamy do sprawy ataku na troje dzieci z Ukrainy (dwie dziewczynki i chłopiec w wieku 13 lat), o której w połowie lipca 2026 roku mówiła cała Polska. Legnicka prokuratura jest na końcowym etapie śledztwa przeciwko Karolinie O. Postępowanie jest prowadzone w sprawie dyskryminacji narodowościowej i pobicia.

Liliana Łukasiewicz, rzeczniczka prasowa Prokuratury Okręgowej w Legnicy, informuje, że poszkodowane 13-latki zostały już przesłuchane przed Sądem.

- Dzieci potwierdziły okoliczności, które wcześniej zostały przekazane przez ich matkę. Z tego co mówią wynika, że zachowanie pani, która usłyszała zarzuty, było agresywne i przewijały się wątki ksenofobiczne - potwierdza prokurator Liliana Łukasiewicz.

Jak informowaliśmy Czytelników, do zdarzenia miało dojść na placu zabaw przy basenie Delfinek w Legnicy, gdzie bawiło się sześcioro dzieci z Ukrainy w wieku 13-14 lat. Rozmawiały ze sobą w ojczystym języku, co miało się nie spodobać Karolinie O. (26-latka przebywała na placu zabaw ze swoimi córkami - red.). Kobieta kazała im mówić po polsku.

Z relacji matki jednej z poszkodowanych dziewczynek wynika, że 26-latka próbowała wyrzucić dzieci z dmuchańca, co spowodowało kolejną dyskusję. Finalnie nastolatki przeniosły się w miejsce, gdzie wcześniej bawiła się córka Karoliny O. 26-latka zostawiła tam piłkę.

- Kobieta uznała, że nastolatki mają obowiązek jej tę piłkę podać. Dzieci odpowiedziały „nie", więc sama ją zabrała. Nastolatki śmiały się między sobą z czegoś zupełnie innego, ale ten śmiech rozzłościł kobietę - opisuje w mediach społecznościowych matka jednej z poszkodowanych. Później doszło do rękoczynów.

Po złożeniu zeznań przez matki pokrzywdzonych 13-latek oraz zabezpieczeniu monitoringu miejskiego z nagranym przebiegiem całego zdarzenia, prokurator uznał, że istnieje uzasadnione podejrzenie popełnienia przestępstwa dyskryminacji i wszczął śledztwo w sprawie zastosowania przemocy wobec pokrzywdzonych, małoletnich dzieci narodowości ukraińskiej - 2 dziewczynek i jednego chłopca, poprzez uderzenie pięścią oraz otwartą dłonią w twarz, motywowanego pobudkami ksenofobicznym - informowała legnicka prokuratura.

Podejrzana, która jest 26-letnią bezrobotną matką 2 dzieci, przyznała się do uderzenia, ale zaprzeczyła, że to ze względu na narodowość nastolatków. O dalszym losie Karoliny O. zadecyduje Sąd. Kobiecie grozi 7,5 roku więzienia.

Nasi policjanci wsiedli do nowiutkich BMW

Piotr Krzyżanowski
Legnica

Na drogach Dolnego Śląska można już spotkać nowe oznakowane radiowozy BMW M340i xDrive. Nowoczesne pojazdy będą wykorzystywane przez drogówkę.

FOT. KWP WROCŁAW

Na Dolny Śląsk trafiło 9 nowych BMW z 6-cylindrowymi silnikami (400 KM)

Nowe radiowozy trafiły do Wydziałów Ruchu Drogowego Komendy Wojewódzkiej i Miejskiej Policji we Wrocławiu, ale także komend Miejskich w Wałbrzychu, Legnicy i Jeleniej Górze. Nowych aut jest dziewięć.

Radiowozy to najnowsza odsłona BMW wyposażona w sześciocylindrowy silnik o pojemności trzech litrów, który generuje blisko 400 koni mechanicznych. Napęd wszystkich kół zapewnia przyczepność także w trudnych warunkach. Każdy z nich został adaptowany do policyjnych potrzeb, otrzymując specjalne wyposażenie. Na pokładach maszyn zamontowano wiele urządzeń ułatwiających codzienną służbę, a także wszelkie dostępne systemy bezpieczeństwa. Wszystkie te cechy tworzą z aut odpowiednie narzędzia do dbania o bezpieczeństwo na naszych drogach.

REKLAMA 0011577563

Wójt Gminy Ruja
informuje,
iż w dniu 8.09.2026 r. w siedzibie Urzędu Gminy Ruja zostało podane do publicznej wiadomości ogłoszenie o II przetargu ustnym nieograniczonym na sprzedaż nieruchomości położonej w granicach działki:

- **152/2** obręb geodezyjny **Usza –** nieruchomość rolna, zabudowana (bez budynków).

Cena nieruchomości wynosi: 9 700,00 zł
Wadium do przetargu wynosi: 970,00 zł
Minimalne postąpienie wynosi: 97,00 zł

Przetarg odbędzie się w dniu 8.10.2026 roku w Urzędzie Gminy Ruja, 59-243 Ruja 23, pok. nr 5 o godzinie 9.00.
Warunkiem uczestnictwa w przetargu jest:
Wpłacenie wadium, na konto **Gminy Ruja**
nr 58 9589 0003 0010 6441 2000 0030,
z odpowiednim wyprzedzeniem, tak aby środki pieniężne znalazły się na koncie Gminy Ruja najpóźniej **do dnia 5.10.2026 r**. z dokładnym określeniem w tytule wpłaty – **II przetarg nieograniczony oraz obręb i numer geodezyjny nieruchomości, na którą jest wpłacane,** a w przypadku dokonywania wpłaty przez inną osobę niż uczestnik przetargu - dodatkowo imię i nazwisko osoby biorącej udział w przetargu (za którą jest realizowana wpłata).
Szczegółowych informacji w przedmiocie sprzedaży można uzyskać pod numerem telefonu 76 858 03 11 wew. 31.

Wójt Gminy Ruja
informuje,
iż w dniu 8.09.2026 r. w siedzibie Urzędu Gminy Ruja zostało podane do publicznej wiadomości ogłoszenie o I przetargu ustnym nieograniczonym na sprzedaż nieruchomości położonej w granicach działki:

- **113/4** obręb geodezyjny **Tyniec Legnicki** - nieruchomość rolna, zabudowana

Cena nieruchomości wynosi: 22 000,00 zł
Wadium do przetargu wynosi: 2 200,00 zł
Minimalne postąpienie wynosi: 220,00 zł

Przetarg odbędzie się w dniu 8.10.2026 roku w Urzędzie Gminy Ruja, 59-243 Ruja 23, pok. nr 5 o godzinie 10.00.
Warunkiem uczestnictwa w przetargu jest:
Wpłacenie wadium, na konto **Gminy Ruja**
nr 58 9589 0003 0010 6441 2000 0030,
z odpowiednim wyprzedzeniem, tak aby środki pieniężne znalazły się na koncie Gminy Ruja najpóźniej **do dnia 5.10.2026 r**. z dokładnym określeniem w tytule wpłaty – **I przetarg nieograniczony oraz obręb i numer geodezyjny nieruchomości, na którą jest wpłacane,** a w przypadku dokonywania wpłaty przez inną osobę niż uczestnik przetargu - dodatkowo imię i nazwisko osoby biorącej udział w przetargu (za którą jest realizowana wpłata).
Szczegółowych informacji w przedmiocie sprzedaży można uzyskać pod numerem telefonu 76 858 03 11 wew. 31.

eprasa.pl bdb72dfc23

KGHM świętuje razem z mieszkańcami

Grażyna Szyszka
Legnica

12 września Lubin stanie się miejscem świętowania 65-lecia Polskiej Miedzi i 80-lecia Zagłębia Lubin. Będzie można poznać KGHM od środka i spędzić czas z rodziną.

65 lat przedsiębiorstwa KGHM Polska Miedź S.A. i 80 lat klubu sportowego Zagłębie Lubin to dwie rocznice, które łączą historię, ludzi i region.

Z tej okazji 12 września na terenie przy Stadionie Zagłębia Lubin odbędzie się Święto KGHM – wydarzenie skierowane do pracowników Grupy KGHM, ich rodzin, kibiców oraz wszystkich mieszkańców Zagłębia Miedziowego.

Poznaj KGHM od środka

Jednym z najważniejszych punktów wydarzenia będzie Miasteczko Spółek Grupy Kapitałowej KGHM.

Pod hasłem „Miedź ma wiele głosów" blisko 20 spółek zaprezentuje swoją działalność, pokazując różnorodność Grupy – od przemysłu, energetyki i logistyki, przez badania i nowe technologie, aż po ochronę zdrowia, gastronomię i działalność uzdrowiskową.

FOT. GRAŻYNA SZYSZKA

12 września KGHM zaprezentuje swoje firmy i zaprosi do zabawy

Swoje strefy przygotują m.in.:
KGHM ZANAM,
PeBeKa,
KGHM CUPRUM,
INOVA Centrum Innowacji Technicznych,
Centrum Badań Jakości,
Energetyka,
NITROERG,
MERCUS Logistyka,
POL-MIEDŹ TRANS,
KGHM Linie Kolejowe,
Miedziowe Centrum Zdrowia,
Lubinpex
oraz spółki uzdrowiskowe należące do Grupy KGHM.

Na odwiedzających czekać będą prezentacje, pokazy, aktywności i spotkania ze specjalistami.

Będzie można zajrzeć „od kuchni" do codziennej pracy spółek, poznać wykorzystywane przez nie technologie i przekonać się, jak ich działalność wpływa na rozwój KGHM oraz całego regionu.

Historia, sport i dobra zabawa

Święto KGHM to jednak nie tylko prezentacja Grupy. Na uczestników czekać będzie strefa KGHM Experience, rodzinne atrakcje, aktywności edukacyjne, wystawy historyczne oraz spotkania z legendami Zagłębia Lubin.

Nie zabraknie również programu scenicznego poświęconego historii Polskiej Miedzi i Zagłębia Lubin. Będzie to okazja, by wspólnie przypomnieć najważniejsze momenty, ludzi i wydarzenia, które przez dziesięciolecia kształtowały tożsamość regionu.

KGHM zaprasza w godzinach 12:00–18:00. Wstęp bezpłatny.

Odrobina historii

W 1957 roku, pod Sieroszowicami, znaleziono bogatezłoże rudy miedzi. Do zagospodarowania odkrycia Jana Wyżykowskiego w 1960 roku powołano „Zakłady Górnicze Lubin w budowie", przekształcone 1 maja 1961 roku w „Kombinat Górniczo-Hutniczy Miedzi w budowie". W skład KGHM wcielono także dwie kopalnie miedzi ze starego zagłębia (zamknięte w 1973 r. – „Lena" i w 1987 r. – „Konrad"). Zadaniem kombinatu była budowa kopalń, zakładów wzbogacania rud, hut miedzi oraz zakładów pomocniczych i zaplecza socjalnego. Wkrótce rozpoczęto budowę pierwszej kopalni: Zakładów Górniczych „Lubin". Dobranie się do złóż nie było łatwe. Występowały w nim częste uskoki, ale przede wszystkim woda, która pojawiała się na wszystkich piętrach geologicznych.

©℗

Rada Miejska Legnicy: w kilka minut zdecydowali o milionach

Redakcja
Legnica

Ponad 12,6 mln zł – na taką kwotę Rada Miejska dokonała 31 sierpnia zmian w budżecie miasta. Jak będą wydane te pieniądze?

Środki pochodzą z dotacji oraz są wynikiem przesunięć między działami budżetu, a zostaną przeznaczone na ważne inwestycje w mieście.

Wprowadzono do budżetu ponad 11,7 mln zł dotacji na modernizację dróg, w tym ponad 10,2 mln zł na przebudowę ulicy Iwaszkiewicza.

Z kolei na modernizację zaplecza szatniowo-sanitarnego w hali sportowej przy ulicy Sejmowej zostanie przeznaczonych 1,34 mln zł. Szczegóły dot innych celów podajemy poniżej:

Miasto otrzymało również dotację z Banku Gospodarstwa Krajowego na zrealizowaną inwestycję TBS-u – blok mieszkalny przy ul. Makuszyńskiego 10-12. Kwota nieco ponad 848 tysięcy złotych zostanie wniesiona, jako wkład pieniężny do spółki TBS, którego miasto Legnica jest znaczącym udziałowcem.

Wprowadzono do budżetu także środki w wysokości 42 tysięcy złotych otrzymane z budżetu województwa dolnośląskiego na realizację programu profilaktyki wczesnego wykrywania osteoporozy.

Sesja trwała niespełna dziesiąć minut.

REKLAMA 0011577502

STAROSTA LEGNICKI
59-220 Legnica, pl. Słowiański 1

Legnica, dnia 24 sierpnia 2026 r.

AB.673.2.5.2026.AJ.5

OBWIESZCZENIE STAROSTY LEGNICKIEGO

Na podstawie art. art. 11f ust. 3 ustawy z dnia 10 kwietnia 2003 r. o szczegółowych zasadach przygotowania i realizacji inwestycji w zakresie dróg publicznych (t.j. Dz.U. z 2024 r. poz. 311), oraz art. 49 ustawy z dnia 14 czerwca 1960 r. Kodeks postępowania administracyjnego (t.j. Dz.U. z 2025 r. poz. 1691),

zawiadamiam

że na wniosek inwestora – **Zarządu Powiatu Legnickiego z siedzibą przy pl. Słowiańskim 1, 59-220 Legnica,** działającego przez Pełnomocnika ustanowionego w osobie Zbigniewa Choryłka w dniu 29 lipca 2026 r. zostało wydane postanowienie o nadaniu rygoru natychmiastowej wykonalności decyzji Starosty Legnickiego nr 204/26 z dnia 4 maja 2026 r. zatwierdzającej projekt budowlany pn.: **„Przebudowa i rozbudowa odcinka drogi powiatowej nr 2611D w m. Goślinów, w ramach zadania „Modernizacja drogi powiatowej nr 2611D Gniewomirowice-Goślinów".**

Informuję, że strony mają prawo do zapoznania się z treścią ww. postanowienia w siedzibie Organu administracji publicznej, tj. ***w Wydziale Architektury i Budownictwa Starostwa Powiatowego w Legnicy, pokój nr 336***, w obecności pracownika tego organu, zgodnie z art. 73 § 1 i § 1a ustawy Kodeks postępowania administracyjnego.

Na niniejsze postanowienie przysługuje stronom prawo do wniesienia zażalenia do Wojewody Dolnośląskiego za pośrednictwem Starosty Legnickiego w terminie 7 dni od daty otrzymania postanowienia.

W myśl art. 49 Kodeksu postępowania administracyjnego, zawiadomienie uważa się za dokonane po upływie 14 dni od dnia publicznego ogłoszenia.

Policjant ze Złotoryi najlepszy spośród policjantów w 14. Letnim Biegu Piastów

Piotr Krzyżanowski
Legnica

Sportowa rywalizacja, wymagająca górska trasa i ponad 440 zawodników podczas 14. Letniego Biegu Piastów na Polanie Jakuszyckiej.

Bardzo dobrze zaprezentował się funkcjonariusz Komendy Powiatowej Policji w Złotoryi. St. asp. Krzysztof Korpecki zwyciężył w klasyfikacji policjantów.

30 sierpnia w ramach 14. Letniego Biegu Piastów rozegrano między innymi „Jakuszycką 13" – I Mistrzostwa Polski Służb Mundurowych w biegu górskim oraz I Policyjny Letni Bieg Piastów.

Na 13-kilometrowej trasie zawodnicy musieli wykazać się nie tylko szybkością, ale przede wszystkim wytrzymałością i umiejętnością odpowiedniego rozłożenia sił.

St. asp. Krzysztof Korpecki z Komendy Powiatowej Policji w Złotoryi, który spisał się znakomicie. W klasyfikacji policyjnej zajął I miejsce w kategorii policjantów, a w klasyfikacji Open w swojej grupie wiekowej uplasował się na bardzo dobrym 7. miejscu.

To efekt systematycznych treningów, determinacji i konsekwencji w przygotowaniach. Sukces jest tym cenniejszy, że funkcjonariusz rywalizował z licznym gronem zawodników reprezentujących różne służby mundurowe.

Sportowa rywalizacja była również okazją do integracji przedstawicieli służb oraz promocji aktywnego stylu życia.

FOT. KAMIL SZPATOWSKI/KPP ZŁOTORYJA

Krzysztof Korpecki: 1. m. wśród policjantów i 7. open

Dla policjantów dobra kondycja fizyczna ma szczególne znaczenie – sprawność i wytrzymałość są ważnymi elementami przygotowania do codziennej służby.

REKLAMA 0011459126

Stacja demontażu pojazdów | Czarkowo 16 | 64-125 Poniec

eprasa.pl bdb72dfc23

LEGNICA 11–13 WRZEŚNIA RATUSZ I LCK ZAPRASZAJĄ NA TRZYDNIOWY MARATON ROZRYWKI, MUZYKI I TRADYCJI

Radosna zabawa na koniec lata 2026

Redakcja
Legnica

Czeka nas Święto Ogórka, Imieniny Ulicy i Kto siedzi na miedzi(-y). A całość pod hasłem: Ulica Najświętszej Marii Panny – Kulturalne serce miasta .

Piątek upłynie nam pod znakiem Legnickiego Święta Ogórka, 11 września.

Piątek z ogórkiem i starą tradycją

W planach jest barwny korowód z Ogórkiem na czele (o godz. 17.00), widowiskowe „Wielkie Kiszenie" oraz pokaz kulinarny, który poprowadzi Orson Hejnowicz. Piątkowy wieczór rozgrzeją koncertowe występy zespołów Kminek (g. 19) oraz Brathanki (g. 20.30). Przypomnijmy, że Święto Ogórka wywodzi się z przedwojennych tradycji „ogórkowych" Legnicy., której okolice znane były z uprawy i przetwórstwa tego warzywa.

FOT. ARCHIWUM PPG
Ania Dąbrowska zaśpiewa w sobotni wieczór

FOT. PIOTR KRZYŻANOWSKI
Piątkowe imprezy rozpocznie korowód z Ogórkiem

Imieniny Ulicy Najświętszej Marii Panny

Sobota, 12 września, upłynie pod znakiem Imienin Ulicy NMP. Fani czterech kółek z pewnością docenią pokaz tuningowanych samochodów przygotowany przez Widely Low Legnica. Nie zabraknie lokalnych akcentów tanecznych w wykonaniu miejskich zespołów.

Prawdziwe tłumy na legnickim Rynku zgromadzą jednak z pewnością wieczorne koncerty.

W sobotę na scenie pojawią się Krystian & Wiesław Ochman (o godz. 19.30) oraz uwielbiana przez publiczność Ania Dąbrowska (o godz. 20.30).

Niedziela z miedzią i folklorem

Ostatni dzień weekendu, 13 września, zatytułowany wymownie „Kto siedzi na miedzi (-y)", będzie ukłonem w stronę dziedzictwa regionu.

W programie zaplanowano prezentacje zespołów folklorystycznych z Zagłębia Miedziowego, w tym dobrze znanych grup „Kyczerka" i „Kyczera" od godziny 15. Muzyczną kropkę nad „i" postawi występ formacji Coolbaba (od g. 20.00).

Pół tysiąca kobiet może skorzystać z bezpłatnej mammografii

Piotr Krzyżanowski
Legnica

500 bezpłatnych badań mammograficznych wykona Wojewódzki Szpital Specjalistyczny w Legnicy, który uzyskał na ten cel dotację.

Badania będą realizowane w ramach przedsięwzięcia pn. „Profilaktyka raka piersi dla mieszkanek Dolnego Śląska - Samorząd Województwa wspiera mammografię". Zgodnie z zawartą umową Wojewódzki Szpital Specjalistyczny w Legnicy wykona badania do końca 2026 roku. Program skierowany jest do mieszkanek woj. dolnośląskiego w wieku 45–74 lat.

Zasady rejestracji:

Z bezpłatnej mammografii mogą skorzystać kobiety w wieku 45–74 lat, które: - nie miały wykonywanej mammografii w ciągu ostatnich dwóch lat,

- zakończyły leczenie raka piersi – w ich przypadku zalecane jest wykonywanie badania co 12 miesięcy.

Badanie wykonywane jest bez skierowania.

Rejestracja telefoniczna od poniedziałku do piątku: 699 887 884 - w godz. 14.00–18.00.

Dla większej dostępności programu istnieje możliwość wykonania mammografii również po godz. 15.00 oraz w soboty.

REKLAMA 0011578376

WYCIĄG Z OGŁOSZENIA O PRZETARGU

Burmistrz Miasta Chojnowa

o g ł a s z a

drugi przetarg ustny nieograniczony na sprzedaż pomieszczenia gospodarczego nr 1A w budynku, położonym przy ul. Kolejowej 27-29 w Chojnowie wraz z udziałem 20/1000 w nieruchomości wspólnej i działce nr 22/10. Lokal położony jest na parterze (I kondygnacja) i składa się z 1 pomieszczenia o pow. użyt. 25,60 m^2.

Cena lokalu wraz z gruntem wynosi 45 000,00 zł.

Przetarg odbędzie się 14.10.2026 r. o godz. 12^{00} w sali nr 11 tut. Urzędu. Wadium (w pieniądzu) w wysokości 9 0000,00 zł należy wpłacić na konto nr 13 8644 0000 0000 2121 2000 0130 Urząd Miejski w Chojnowie do 9.10.2026 r. Dodatkowe informacje można uzyskać w pok. nr 12 tut. Urzędu lub telefonicznie pod numerem 76 506 54 58 lub na stronie: bip.chojnow.net.pl.

REKLAMA 0011577799

BURMISTRZ MIASTA CHOJNOWA

podaje do publicznej wiadomości informację o wywieszeniu na tablicy ogłoszeń tut. Urzędu w dniach od 8.09.2026 r. do 29.09.2026 r. wykazu lokali mieszkalnych mieszczących się w budynkach przy ul. Bolesławieckiej 7, ul. Jana III Sobieskiego 9, ul. Kolejowej 29 i ul. Wincentego Witosa 16 - Zarządzenie Nr 140/2026 Burmistrza Miasta Chojnowa z dnia 2.09.2026 r.

Wykaz dostępny w Biuletynie Informacji Publicznej na stronie: *http://bip.chojnow.net.pl/*

Dwie kładki do remontu. Duże utrudnienia dla pieszych

Redakcja
Legnica

Rozpoczęto prace na kładkach w Chojnowie. Miasto uzyskało na ten cel wsparcie z urzędu marszałkowskiego.

FOT. UM CHOJNÓW
Nawierzchnia powstanie z desek kompozytowych

Gmina Miejska Chojnów jeszcze w maju br. zawarła umowę o udzielenie pomocy finansowej w formie dotacji celowej z budżetu Województwa Dolnośląskiego w ramach konkursu pn.: „Dolnośląski Fundusz Pomocy Rozwojowej 2026".

Wartość dofinansowania - 155 000 zł, niemal drugie tyle nwyda na ten cel miasto Chojnów.

Zakres projektu obejmuje dwie kładki dla pieszych nad rzeką Skora - przy ul. Matejki i przy ul. Brzozowej.

Wymiana nawierzchni na deski pomostowe ryflowane kompozytowe, które są odporne na wilgoć, warunki atmosferyczne, uszkodzenia oraz intensywne użytkowanie, zapewni długą żywotność bez konieczności konserwacji.

Deska pomostowa z tworzywa to sprawdzone rozwiązanie do budowy konstrukcji narażonych na działanie wody i wilgoci, sprawdza się na pomostach, kładkach, mostkach oraz ścieżkach, gdzie kluczowe znaczenie ma trwałość oraz bezpieczeństwo użytkowania. Antypoślizgowa, rowkowana powierzchnia oraz stabilność materiału sprawiają, że deska jest bezpieczna w użytkowaniu przez cały rok.

Zaplanowane roboty mają na celu podniesienie standardu obiektów oraz stanowią działania zmierzające do poprawy stanu technicznego i funkcjonalności kładek.

Prace prowadzi Przedsiębiorstwo Robót Technicznych DANTECH z Żagania.

Wartość umowy to kwota 297.475,00 zł.

Na czas remontu obie kładki będą zamknięte dla ruchu pieszego.

W celu przejścia przez rzekę należy kierować się do kładki przy ul. Grodzkiej.

eprasa.pl bdb72dfc23

Stypendia dla 242 uczniów! Inauguracja nowego roku szkolnego 2026/2027

Piotr Krzyżanowski
Legnica

1 września w Sali Królewskiej Akademii Rycerskiej odbyła się Miejska Inauguracja Roku Szkolnego 2026/2027.

ZDJĘCIA PIOTR KRZYŻANOWSKI

Podczas uroczystości prezydent Maciej Kupaj wręczył uczniom decyzje o stypendiach

W uroczystości wzięli udział przedstawiciele władz rządowych i samorządowych, parlamentarzyści, reprezentanci województwa, służb mundurowych, placówek oświatowych, instytucji kultury oraz spółek miejskich, a także uczniowie, rodzice i nauczyciele. Gospodarzami wydarzenia byli prezydent Legnicy Maciej Kupaj oraz zastępca prezydenta Aleksandra Krzeszewska.

Punktem kulminacyjnym gali było wręczenie stypendiów Prezydenta Miasta Legnicy dla najzdolniejszych uczniów szkół podstawowych i ponadpodstawowych. Wyróżnienia przyznano w czterech kategoriach: wiedza ogólna, wiedza techniczna, osiągnięcia artystyczne oraz wyniki sportowe. Łącznie wsparcie otrzymało 242 uczniów:

- szkoły podstawowe: 18 w kategorii wiedzy ogólnej, 17 artystycznych i 39 sportowych;
- szkoły ponadpodstawowe: 57 w kategorii wiedzy ogólnej, 35 w wiedzy technicznej, 42 artystycznych i 34 sportowych.

– Gratuluję wszystkim osiągnięć i zachęcam pozostałych uczniów do wytężonej nauki, aktywności pozalekcyjnych, także tych sportowych i do przeżycia kolejnego roku szkolnego w dobrej, przyjacielskiej atmosferze. Życzenia powodzenia na nowych etapach kształcenia należą się wszystkim pierwszoklasistom – powiedział Maciej Kupaj.

Część artystyczną uroczystości uświetniły występy przygotowane przez legnicką młodzież oraz Zespół Szkół Muzycznych im. F. Chopina.

W nowym roku szkolnym w placówkach oświatowych na terenie Legnicy edukację pobiera łącznie 12 797 uczniów. W szkołach podstawowych utworzono 360 oddziałów, do których uczęszcza 7 360 uczniów. Z kolei w szkołach ponadpodstawowych (liceach, technikach i szkołach branżowych) prowadzonych przez gminę Legnica, naukę w 197 oddziałach rozpoczęło 5 437 uczniów.

Uroczystość odbyła się w Sali Królewskiej Akademii Rycerskiej

7 lat za uwięzienie i zgwałcenie kobiety

Redakcja
Legnica

Sąd skazał 33-letniego obywatela Mołdawii na 7 lat więzienia. Drugi z oskarżonych został uniewinniony od zarzutu udziału w gwałcie.

Pokrzywdzona oraz Daniel R., oboje z Mołdawii, na początku lipca 2025 roku przyjechali do Lubina w celu podjęcia pracy i zamieszkali w wynajętym pokoju hotelowym. Byli wówczas w nieformalnym związku. W tym samym hotelu zatrzymał się także Artur B., którego oboje znali już wcześniej.

8 lipca 2025 roku od rana pokrzywdzona, Daniel R. oraz Artur B. wspólnie w pokoju pili alkohol. Z uwagi na ich głośne zachowanie interweniowała obsługa hotelu.

W trakcie spotkania pomiędzy pokrzywdzoną a Danielem R. doszło do kłótni. Kobieta oświadczyła mu, że kończy ich związek. Następnie doszło do awantury i zniszczenia części wyposażenia pokoju hotelowego. Uszkodzone zostały między innymi drzwi, ościeżnica, wykładzina, ściany i meble.

Po opuszczeniu hotelu przez Daniela R., Artur B. zażądał od pokrzywdzonej współżycia seksualnego. Kobieta nie wyraziła na to zgody. Jak ustalono, oskarżony użył wobec niej przemocy oraz groził jej pozbawieniem życia przy użyciu noża, a następnie doprowadził ją wbrew jej woli do obcowania płciowego.

Artur B. wielokrotnie uderzał pokrzywdzoną pięściami i kopał ją po całym ciele, w tym po twarzy, plecach, tułowiu i brzuchu. Kobieta doznała między innymi złamania kości nosa oraz przegrody nosa z przemieszczeniem odłamów kostnych, a także innych obrażeń powodujących naruszenie czynności narządów ciała i rozstrój zdrowia na okres powyżej 7 dni. Zdarzenie zostało przerwane w wyniku interwencji innych osób.

Sąd uznał Artura B. za winnego zgwałcenia pokrzywdzonej, ustalając jednak odmiennie niż prokurator w akcie oskarżenia, że przestępstwa tego dopuścił się samodzielnie oraz nie działał w warunkach recydywy. Za ten czyn sąd wymierzył Arturowi B. karę 7 lat pozbawienia wolności. Jednocześnie zasądził od niego na rzecz pokrzywdzonej 8 tys. zł zadośćuczynienia oraz orzekł zakaz kontaktowania się z pokrzywdzoną i zbliżania się do niej na odległość mniejszą niż 100 metrów przez okres 5 lat.

Sąd uniewinnił Daniela R. od zarzutu udziału w zgwałceniu. Uznał go za winnego zniszczenia mienia i wymierzył mu 4,5 tys. z grzywnył. Ponadto zobowiązał go do naprawienia szkody poprzez zapłatę 2 tys. zł na rzecz pokrzywdzonej właścicielki hotelu.

Sąd uznał Artura B. za winnego zgwałcenia pokrzywdzonej kobiety, i że dopuścił się tego samodzielnie

REKLAMA 0011578370

WYCIĄG Z OGŁOSZENIA O PRZETARGU

Burmistrz Miasta Chojnowa

ogłasza

trzeci przetarg ustny nieograniczony na sprzedaż lokalu użytkowego nr 1 w budynku, położonym przy ul. Kolejowej 27 w Chojnowie wraz z udziałem 19/1000 w nieruchomości wspólnej i działce nr 22/10. Lokal położony jest na parterze (I kondygnacja) i składa się z 3 pomieszczeń o pow. użyt. 24,40 m². Pomieszczenie w.c. znajduje się w części wspólnej budynku.

Cena lokalu wraz z gruntem wynosi 80 000,00 zł.

Przetarg odbędzie się 14.10.2026 r. o godz. 10.00 w sali nr 11 tut. Urzędu. Wadium w wysokości 16 000,00 zł należy wpłacić na konto nr 13 8644 0000 0000 2121 2000 0130 Urząd Miejski w Chojnowie do 9.10.2026 r.

Dodatkowe informacje można uzyskać w pok. nr 12 tut. Urzędu lub telefonicznie pod numerem 76 506 54 58 lub na stronie: bip.chojnow.net.pl.

REKLAMA 0011578903

Prezydent Miasta Legnicy

ogłasza

przetarg ustny nieograniczony dotyczący sprzedaży nieruchomości niezabudowanej położonej w Legnicy przy ul. Fiołkowej

Przedmiotem oferty przetargowej jest nieruchomość położona w Legnicy przy ul. Fiołkowej, działka nr 996 o powierzchni 1107 m², obręb Przybków. KW LE1L/00104585/9.

Cena wywoławcza 280.000,00 zł + pod. VAT. Wadium 56.000,00 zł.

Przetarg odbędzie się 9.08.2026 r. o godz. 10.30 w lokalu Wydziału Aktywności Lokalnej i Promocji Miasta, ul. Rynek 19.

Szczegółowych informacji na temat ww. nieruchomości udziela Wydział Gospodarki Nieruchomościami – Ewa Zając, tel. 76 72 12 300 oraz organizacji przetargu - Wioletta Mazur, tel. 76 72 12 310. Pełne ogłoszenie zamieszczono na www.legnica.eu. w Biuletynie Informacji Publicznej oraz wywieszono na tablicy ogłoszeń Urzędu Miasta Legnica, Pl. Słowiański 8.

REKLAMA 0011578904

Prezydent Miasta Legnicy

ogłasza

przetarg ustny nieograniczony dotyczący sprzedaży nieruchomości niezabudowanej położonej w Legnicy przy ul. Fiołkowej 36

Przedmiotem oferty przetargowej jest nieruchomość położona w Legnicy przy ul. Fiołkowej 36, działka nr 979 o powierzchni 1042 m², obręb Przybków. KW LE1L/00104580/4.

Cena wywoławcza 310.000,00 zł + pod. VAT. Wadium 62.000,00 zł.

Przetarg odbędzie się 9.10.2026 r. o godz. 10.00 w lokalu Wydziału Aktywności Lokalnej i Promocji Miasta Legnica, ul. Rynek 19.

Szczegółowych informacji na temat ww. nieruchomości udziela Wydział Gospodarki Nieruchomościami – Ewa Zając, tel. 767212-300 oraz organizacji przetargu - Wioletta Mazur, tel. 767212-301. Pełne ogłoszenie zamieszczono na www.legnica.eu. w Biuletynie Informacji Publicznej oraz wywieszono na tablicy ogłoszeń Urzędu Miasta Legnica, Pl. Słowiański 8.

eprasa.pl bdb72dfc23

ZDJĘCIA PIOTR KRZYŻANOWSKI

Dożynki nad jeziorem

Legnica
Piotr Krzyżanowski

Wójt Kunic Krzysztof Błądziński zaprosił do Grzybian nad Jeziorem Koskowickim na Dożynki Gminy Kunice .

Tradycyjnie imprezę rozpoczęła msza święta. Nie zabrakło stoisk promocyjnych sołectw z terenu gminy Kunice oraz tradycyjnego konkursu na najpiękniejszy dożynkowy wieniec. Było wiele atrakcje dla dzieci i dorosłych.

Gwiazdą tegorocznych dożynek jest legendarny Francesco Napoli. To jedna z największych legend muzyki Italo Disco w Europie. Międzynarodową sławę zyskał dzięki przebojowi „Balla... Balla!" z 1986 roku – składance tradycyjnych włoskich piosenek w nowoczesnej, tanecznej aranżacji, która sprzedała się w nakładzie ponad 12 milionów egzemplarzy na całym świecie.

Dodatkową atracją były występy Olgi Tiedemann oraz Dariusza Helanda – DARIO.

eprasa.pl bdb72dfc23

CIEKAWE MIEJSCA

Tajemnicza grota pod Zamkiem Książ to dawna przystań. Ale gondole miały być inne, niż te w Wenecji

Czemu służyła grota nad rzeką? Takie pytanie nasuwa się odwiedzającym Wąwóz Pełcznicy zwany też Wąwozem Piekiełko pod Zamkiem Książ. 200 lat temu było tu jezioro, a książęcy architekt zaproponował swój projekt specjalnej gondoli. Miała przewozić w bardzo smutne miejsce...

Elżbieta Węgrzyn

Turyści przemierzający Wąwóz Pełcznicy popularnym szlakiem tzw. Ścieżką Hochbergów niedaleko pomnikowego Cisa Bolko natrafiają na niesamowitą kamienną grotę. Jest nad samą rzeką i zdaje się być zwieńczeniem naturalnego wzgórza. Jednak jego symetryczne otwory i ułożenie kamiennych łupków zdradzają, że nie jest to dzieło natury, ale ludzkich rąk.

Kto zada sobie trud i wejdzied do tej niesamowitej pieczary, zobaczy pieczołowicie ułożone sklepienie i zaokrąglone łuki - otwory nie tylko od strony rzeki, ale i po obu stronach wzgórza - od strony lądu. O tej nietypowej atrakcji pisała eksplorująca ten teren dekadę temu Magdalena Sakowska.

Ruiny znajdują się nieopodal mostka nad Pełcznicą i podmokłego terenu oznaczonego na mapie jako dawny Łabędzi Staw. Łabędzi Staw to dawny, sztuczny zbiornik powstały poprzez spiętrzenie wody rzecznej. Stworzono go w momencie kształtowania się i rozbudowywania romantycznego traktu „dzikiej promenady" wokół Zamku Książ i prowadzącej do Starego Książa. Dziś w dużej mierze przebiega nią współczesna Ścieżka Hochbergów. Szlak ten zawdzięczamy wizji hrabiego Jana Henryka VI von Hochberga i geniuszowi architekta Christiana Wilhelma Tischbeina (1751 - 1824) działającego w książańskim majątku na zlecenie tego arystokraty. Jego projekt wyklarował się w ostatnich latach o XVIII wieku i był rozbudowywany na początku XIX w., jednak największą część prac wykonano w latach 90.

Tak wykorzystując naturalne ukształtowanie terenu dobudowano groty, mostki i kładki. Powstały punkty widokowe (jak m.in. Grób Olbrzyma), wzmiankowany Łabędzi Staw z pomnikiem dzieci Hochbergów, a nawet rozbudowano Stary Książ (1794 - 1797). Wydobyto naturalne piękno dzikiej doliny rzecznej.

To dawna przystań gondolowa nad Pełcznicą

Na stawie powstała wyspa z kamiennym pomnikiem śpiącego dziecka, projektu Christiana Wilhelma Tischbeina. Monument upamiętniał dwóch zmarłych tuż po urodzeniu w 1796 i 1802 roku synów Jana Henryka VI von Hochberga.

- Skoro początkowy projekt pomnika dzieci przewidywał wyspę na stawie, to Hochbergowie musieliby jakoś się tam dostać - przypuszcza Magdalena Woch, badaczka i pasjonatka lokalnej historii oraz pisarka związana z wałbrzyskimi instytucjami kultury.

Stąd przypuszczenie, że na potrzeby odwiedzania wyspy na Łabędzim Stawie powstała też przystań. Jak podkreśla Magdalena Woch, pan na Książu zamówił też u swojego architekta projekt specjalnej gondoli. Projekt powstał, a szkic przetrwał do dziś i znalazł się m.in. z biografii Tischbeina.

Skąd pomysł, by pływać po rzece i stawie gondolą? Taka łódź wpisywała się w zamysł romantycznej - dzikiej promenady. Co więcej, gondole to łodzie rzeczne, płaskodenne, idealne do pływania w niewielkim zanurzeniu. Sztuczny staw był raczej płytki.

Miały być inne, niż te w Wenecji

„Gondolierzy znad Wisły barkami wożą piach" śpiewała Irena Jarocka. A co lub kogo mogli przewozić gondolierzy znad Pełcznicy? Poza właścicielami książańskich dóbr takiego zaszczytu mogli doświadczyć również najznamienitsi goście.

Wracając do projektu gondoli Tischbeina, nie był przedstawieniem tradycyjnej gondoli. Jego łódź nie jest asymetryczna - w kształcie litery J, ani tak wąska i długa jak dziś znane gondole z Wenecji. Ma jednak część charakterystycznych dla gondoli zdobień i obciążenie z przodu (lew), równoważące ciężar gondoliera.

Czy gondole w Książu naprawdę powstały, czy skończyło się na pięknym projekcie i pomyśle na nie? Ostatecznej pewności mieć nie można, jednak pewną wskazówką jest akwaforta z pierwszych lat XIX wieku będąca najstarszym przedstawieniem Łabędziego Stawu. Warto zwrócić uwagę na sposób manewrowania łodzią przez mężczyznę na ilustracji. Powstające od XI wieku gondole charakteryzowały się asymetrią kadłuba, co umożliwiało sterowanie nimi dzięki używaniu jednego, ale długiego wiosła. Mogło być to zatem przedstawienie gondoliera znad Pełcznicy.

Księża Daisy też chciała mieć takie

Bez względu na to, czy książańskie gondole powstały, to pływano po stawie oraz Pełcznicy i zatrzymywano się przy przystani. Gondole jednak rozpalały wyobraźnię kolejnych pokoleń Hochbergów nawet gdy na początku kolejnego stulecia Łabędzi Staw już wysychał i tracił swoje walory.

- Potem, na początku XX wieku, kiedy księżna Daisy każe sobie wybudować Moją Fantazję, to przekazy ustne, „legenda ludowa", mówią, że chciała po tamtejszym stawie pływać gondolami i ponoć miała jedną. Nie wiemy, ile w tym prawdy - zaznacza Magdalena Woch.

Wiek później, taka - prawdopodobnie wenecka łódź - mogła pływać po zbiorniku kilka kilometrów od Łabędziego Stawu - na stawie powstałym na Poleśnicy. ©℗

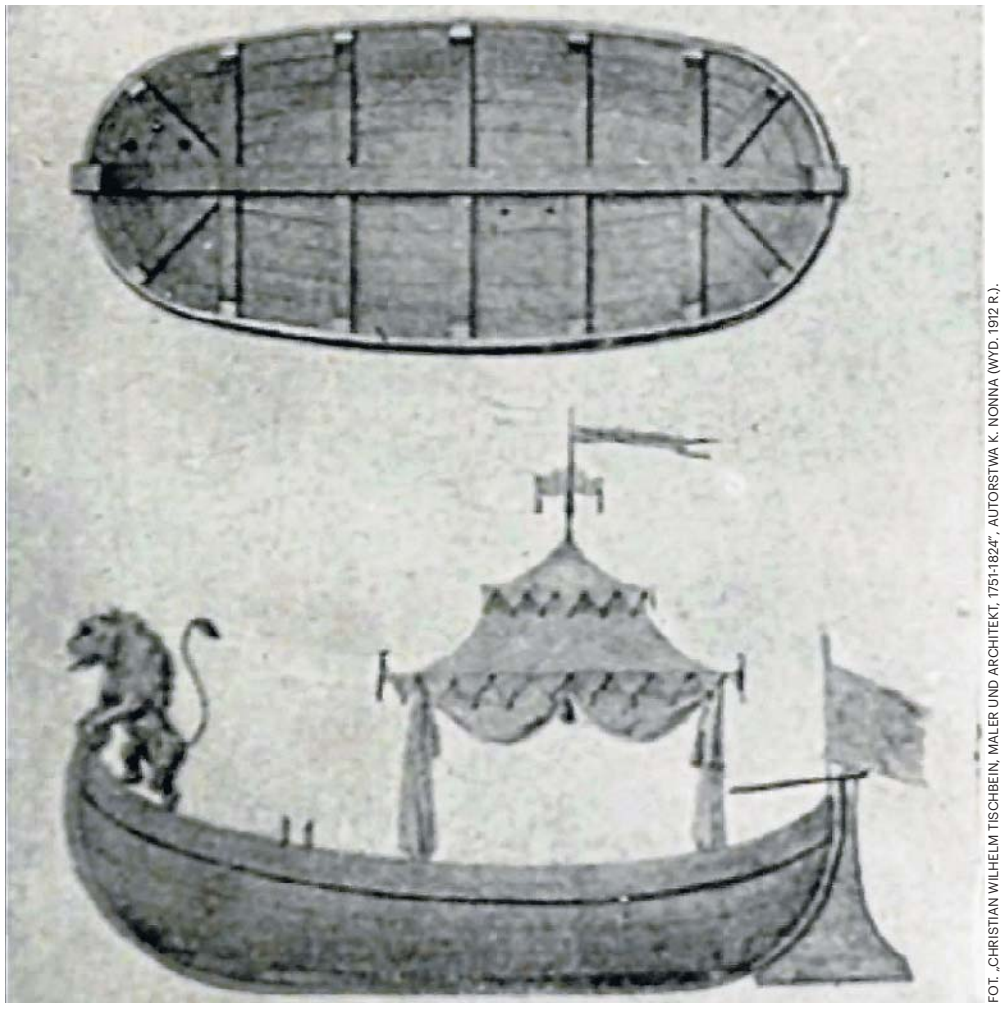

FOT. „CHRISTIAN WILHELM TISCHBEIN, MALER UND ARCHITEKT, 1751-1824", AUTORSTWA K. NONNA (WYD. 1912 R.).

Tak miałą wyglądać książańska gondola projektu Wilhelma Tischbeina

FOT. ELŻBIETA WĘGRZYN

Tajemnicza grota pod Zamkiem Książ. To dawna przystań gondolowa

eprasa.pl bdb72dfc23

FOTORELACJA BOGATY PROGRAM I ATRAKCJE, ZWŁASZCZA DLA NAJMŁODSZYCH - PRZYGOTOWANE PRZEZ OSIR

Legnicki Dzień Sportu z nagrodami i up

OSiR zorganizował imprezę na bocznych boiskach Stadionu Miejskiego

eprasa.pl bdb72dfc23

pominkami

Podczas imprezy można było sprawdzić swoją formę w różnych dyscyplinach

Nie tylko boks. Poznaliśmy typowo azjatyckie sztuki walki

FOT. PIOTR KRZYŻANOWSKI

eprasa.pl bdb72dfc23

WIARA

Wiara w czasach sekularyzacji. Dorośli proszą o chrzest

Europa się laicyzuje, kościoły pustoszeją, a jednak coraz więcej dorosłych prosi o chrzest. Najbardziej zaskakujący przykład płynie z Francji, gdzie liczba dorosłych katechumenów osiąga rekordowe poziomy. W Polsce również zauważają ludzi, którzy po latach życia bez religii zaczynają jej szukać

Edyta Łosińska-Okoniewska

Jeszcze kilkadziesiąt lat temu pytanie o chrzest właściwie nie było pytaniem. Dziecko rodziło się w rodzinie katolickiej, więc trafiało do Kościoła. Chrzest, komunia, bierzmowanie – kolejne sakramenty były częścią rodzinnego i społecznego porządku. Dziś ten mechanizm coraz częściej przestaje działać. A jednak w Europie, która szybko się sekularyzuje, pojawia się zjawisko, którego trudno nie zauważyć: dorośli, którzy jako dzieci nie zostali ochrzczeni, sami przychodzą do Kościoła i proszą o chrzest.

Najwyraźniej widać to we Francji. W 2026 r. podczas Wigilii Paschalnej chrzest przyjęło tam ponad 13,2 tys. dorosłych oraz ponad 8,1 tys. nastolatków. Jeszcze kilka lat temu liczba dorosłych przyjmujących chrzest była zdecydowanie niższa. W 2025 roku było ich ponad 10,3 tys., o 45 proc. więcej niż rok wcześniej. To jeden z ciekawszych paradoksów współczesnej religijności. W czasie, gdy coraz mniej Europejczyków wychowuje dzieci w wierze, część ludzi po latach zaczyna tej wiary szukać. Nie dlatego, że tak zdecydowali za nich rodzice. Właśnie odwrotnie. Decyzja należy do nich.

FOT. PEXELS

We Francji podczas Wigilii Paschalnej chrzest przyjęło ponad 13 tys. dorosłych i ponad 8 tys. nastolatków

Religia przestaje być dziedziczona

Przez stulecia wiara była przede wszystkim dziedziczona. Człowiek przyjmował ją razem z językiem, kulturą, nazwiskiem czy rodzinną historią. Dzisiaj coraz częściej staje się przedmiotem osobistego wyboru. Francuskie dane pokazują, że zjawisko szczególnie mocno dotyczy młodych. Wśród dorosłych katechumenów największą grupę stanowią osoby w wieku 18–25 lat, to 42 procent. Badania prowadzone wśród osób przygotowujących się do chrztu wskazują przy tym na bardzo różne motywacje: doświadczenia trudnych wydarzeń życiowych, poszukiwanie sensu czy silne przeżycia duchowe.

Podobną, choć zdecydowanie mniejszą skalę tego zjawiska można zauważyć także w Polsce. W Archidiecezji Gdańskiej chodzi o około 15–20 dorosłych rocznie. Ale jak mówi ks. dr Krzysztof Drews, dyrektor Instytutu Teologicznego Archidiecezji Gdańskiej, liczba ta z roku na rok rośnie.

– U nas w diecezji z roku na rok jest coraz więcej osób dorosłych, które chcą przyjąć chrzest. Nie są to oczywiście jakieś ogromne liczby, jak we Francji, gdzie mówimy już o tysiącach osób. U nas jest to kilkanaście, czasem około dwudziestu osób rocznie. Ale istotny jest sam kierunek. Są ludzie, którzy nie zostali ochrzczeni w dzieciństwie, a po latach sami dochodzą do przekonania, że chcą zostać chrześcijanami – mówi ks. dr Krzysztof Drews.

Co ciekawe, nie ma jednej historii, która prowadzi tych ludzi do chrztu. Jedni trafiają na wspólnotę, spotykają człowieka głęboko wierzącego, zaczynają rozmawiać, uczestniczą w modlitwie albo grupie biblijnej. Dla innych początkiem jest relacja z osobą wierzącą. Jeszcze inni dorastali w rodzinach, w których religia była praktycznie nieobecna, ale w dorosłym życiu zaczynają nadrabiać coś, czego wcześniej zabrakło.

– Bardzo często początkiem jest po prostu spotkanie z żywą wiarą. Ktoś poznaje człowieka, który wierzy i ta wiara nie jest dla niego tylko deklaracją. Widzi sposób życia, relacje z innymi, modlitwę, zaangażowanie. Zaczyna pytać. Czasami trafia do wspólnoty, czasami zaczyna czytać Pismo Święte. I z tych pytań stopniowo rodzi się decyzja – opowiada duchowny.

To właśnie ten element wydaje się szczególnie interesujący z punktu widzenia społecznego. Wiara nie jest już czymś oczywistym. Staje się czymś, co trzeba odkryć.

Czasami zaczyna się od miłości

Jedną z dróg do Kościoła może być także związek z osobą wierzącą. Ktoś poznaje świat wartości przyszłego małżonka i zaczyna zastanawiać się nad własnym stosunkiem do religii.

– Zdarza się, że ktoś zaczyna tę drogę dzięki narzeczonemu czy narzeczonej – zauważa ks. dr Krzysztof Drews. – Przygotowując się do małżeństwa, widzi w drugiej osobie coś, co go zatrzymuje. Dostrzega, że wiara nie jest dla niej tylko zwyczajem, ale czymś, co rzeczywiście wpływa na jej życie. I wtedy pojawia się pytanie: skoro chcę z tą osobą budować życie, to może powinienem również sam spróbować zrozumieć, czym jest jej wiara. Czasami właśnie od tego zaczyna się droga do chrztu.

Są również przypadki osób, które wcześniej szukały odpowiedzi w innych środowiskach religijnych albo grupach określających się jako chrześcijańskie. Duchowny wspomina studenta, który trafił do takiej wspólnoty, ale z czasem zaczął szukać odpowiedzi gdzie indziej. Sięgnął po Katechizm Kościoła Katolickiego i doszedł do wniosku, że właśnie katolicyzm odpowiada na jego pytania w sposób najbardziej racjonalny. To również pokazuje zmianę charakteru współczesnych konwersji. Nie zawsze są one efektem emocjonalnego przeżycia. Czasami zaczynają się od bardzo współczesnej potrzeby: chcę zrozumieć, zanim uwierzę.

W diecezji pelplińskiej obecnie nie ma wyraźnego wzrostu liczby dorosłych proszących o chrzest. Takie przypadki się zdarzają, ale są sporadyczne. Zdecydowanie bardziej zauważalny jest wzrost liczby chrztów dzieci w wieku szkolnym, zwłaszcza tych, które przygotowują się do Pierwszej Komunii Świętej. Nie można więc mówić o masowym nawróceniu dorosłych Polaków. Można natomiast mówić o zjawisku, które w pewnych miejscach staje się coraz bardziej widoczne.

Najpierw pytania, potem decyzja

W przypadku dorosłego człowieka chrzest nie jest decyzją rodziców. To kandydat sam zgłasza się do parafii i rozpoczyna przygotowanie. W diecezji pelplińskiej trwa ono zwykle około roku, choć może być dłuższe. Chodzi nie tylko o zdobycie wiedzy, ale o sprawdzenie, czy człowiek rzeczywiście chce według tej wiary żyć.

– Osoba, która po okresie rozeznania pragnie zostać włączona do Kościoła katolickiego, zgłasza się do proboszcza i wyraża taką wolę – mówi ks. Tomasz Szcześniak, rzecznik prasowy diecezji i biskupa pelplińskiego. – Następnie rozpoczyna katechumenat, czyli uporządkowaną drogę przygotowania do przyjęcia sakramentów. Kandydat uczestniczy w regularnych spotkaniach formacyjnych, podczas których poznaje Pismo Święte i nauczanie Kościoła, zgłębia prawdy wiary, uczy się modlitwy oraz uczestnictwa w liturgii. Nie chodzi jedynie o zdobycie wiedzy, lecz również o stopniowe kształtowanie życia zgodnego z Ewangelią.

I tutaj pojawia się kolejny paradoks. Człowiek, który całe życie funkcjonował poza Kościołem, często obawia się nie samego chrztu, ale tego, co będzie później. Czy wytrwa?

– Taka świadomość jest często szczególnie głęboka u osób, które same musiały odkryć wiarę, ponieważ nie została im ona przekazana w domu rodzinnym – zauważa ks. Szcześniak.

A co z dziećmi? Jednym z coraz częściej spotykanych przekonań wśród rodziców jest: „Niech dziecko samo zdecyduje, kiedy będzie dorosłe". Ks. dr Krzysztof Drews uważa, że ta zasada może przyczynić się w przyszłości do wzrostu liczby dorosłych katechumenów.

– Jeżeli coraz więcej rodziców będzie mówiło: „Nie będziemy chrzcili dziecka, niech samo kiedyś wybierze", to musimy się liczyć z tym, że za kilkanaście czy kilkadziesiąt lat więcej dorosłych będzie tę decyzję podejmować. I to nie jest tylko kwestia statystyki. Pytanie brzmi, czy rzeczywiście wszystkie decyzje dotyczące dziecka zostawiamy jemu samemu. Rodzice wybierają szkołę, uczą języka, przekazują historię, kulturę, wartości. Tak też przekazują to co cenne w ich życiu, czyli wiarę – mówi duchowny.

Jednocześnie zaznacza, że Kościół nie zakłada chrztu dziecka w oderwaniu od odpowiedzialności rodziców. Podczas sakramentu pytani są oni o świadomość obowiązku wychowania dziecka w wierze. Jeżeli rodzice sami nie wierzą i nie zamierzają przekazywać dziecku wiary, sytuacja staje się zupełnie inna.

– Chrzest nie może być fikcją. Jeżeli rodzice deklarują, że nie będą wychowywać dziecka w wierze, trudno udawać, że wszystko jest w porządku. Natomiast jeśli jest wiara i jest zamiar jej przekazywania, Kościół od wieków chrzci dzieci. To jest związane z przekonaniem, że łaska chrztu działa w człowieku także wtedy, kiedy nie jest on jeszcze zdolny do świadomego wyznania wiary – wyjaśnia ks. dr Krzysztof Drews.

eprasa.pl bdb72dfc23

10 NAJPOPULARNIEJSZYCH STACJI

TELE PANORAMA

Program telewizyjny

FILM BIOGRAFICZNY NIEDZIELA TVN 21:25

Zenek

Historia chłopaka z podlaskiej wsi, który dzięki determinacji i pasji do muzyki spełnia swoje marzenie o wielkiej scenie. Film pokazuje drogę Zenona od pierwszych występów, do statusu jednej z najbardziej rozpoznawalnych postaci polskiej muzyki rozrywkowej. Film „Zenek" to biograficzna opowieść inspirowana życiem Zenona Martyniuka, lidera zespołu Akcent. Produkcja przedstawia jego młodość, pierwsze fascynacje muzyką disco polo oraz początki kariery scenicznej. Widz śledzi drogę bohatera od lokalnych występów do ogólnopolskiej popularności, zdobywanej dzięki konsekwencji, pracy i wsparciu najbliższych. Martyniuk może liczyć na wsparcie wuja, który udziela mu wielu cennych wskazówek. W tym czasie Zenek zakochuje się w Danucie (Klara Bielawka), która wkrótce zostaje jego żoną. Film ukazuje także realia polskiej prowincji lat 80. i 90. oraz kulisy rodzącej się sceny disco polo. Reżyserem filmu jest Jan Hryniak. Jakub Zając zagrał piosenkarza z początków jego kariery w latach 80., Krzysztof Czeczot wcielił się w rolę dojrzałego Martyniuka, osiągającego spektakularne sukcesy na scenie disco polo. Aktorom towarzyszą gwiazdy muzyczne lat 80. – Limahl oraz John McInerney.

FILM SENSACYJNY SOBOTA TVN 7 20:00

Okup

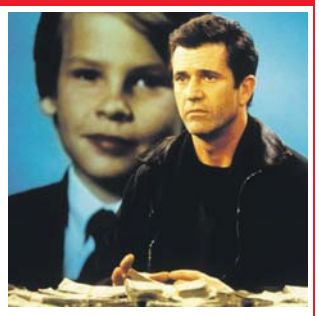

Tom Mullen (Mel Gibson) jest człowiekiem sukcesu. Był pilotem wojskowym, dzięki ciężkiej pracy stał się właścicielem czwartej co do wielkości linii lotniczej w USA. Ma piękną żonę Kate i dziewięcioletniego syna Seana, mieszka w luksusowym apartamencie w eleganckiej dzielnicy. Tom dba o swój wizerunek w mediach, materiały poświęcone jego osobie często pojawiają się w telewizji i poczytnych magazynach. Nikt jednak nie wie, że niedawno wręczył łapówkę przedstawicielowi związków zawodowych, który wkrótce potem trafił do więzienia... Pewnego dnia podczas naukowego festynu w Central Parku nieznani sprawcy, działając z niezwykłą precyzją, uprowadzają Seana. Mullenowie otrzymują wiadomość, że jeżeli w ciągu 48 godzin nie przekażą porywaczom okupu w wysokości 2 mln. dol., ich syn zginie. Nie wolno im powiadomić policji. Rankiem w mieszkaniu Mullenów pojawia się grupa dochodzeniowa FBI, udająca ekipę remontową. Agent nie wie jednak, że porywaczom przewodzi policjant.

ROZRYWKA SOBOTA TVP 2 20:30

The Voice of Poland

Wraca muzyczne widowisko, podczas którego trenerzy szukają najlepszego głosu w Polsce. Widzowie cenią sobie ten format za profesjonalizm. Nagrodą dla zwycięzcy programu jest międzynarodowy kontrakt płytowy. Program składa się z trzech etapów: przesłuchań w ciemno, bitew i nokautów. Na końcu jest finał na żywo. W tej edycji do grona jurorów dołącza Edyta Bartosiewicz. Artystka zasiądzie w fotelach obok Barona i Tomsona, Kuby Badacha oraz Michała Szpaka. W startującym programie kontynuowany będzie również „The Voice Comeback Stage powered by Orange". Format z piątą jurorką, Anią Karwan, daje uczestnikom kolejną szansę na powrót do programu. „The Voice of Poland" to program, który nadał nową jakość widowiskom typu talent show i wykreował wiele talentów muzycznych na polskim rynku. Wśród nich jest m.in.: Alicja Szemplińska, Krystian Ochman czy Mateusz Ziółko. Kolejne edycje osiągają bardzo dobre wyniki oglądalności, mogą poszczycić się wysokim poziomem wokalnym, jak i inscenizacyjnym.

KOMEDIA NIEDZIELA TVP 2 20:40

Po zachodzie słońca

Max Burdett (Pierce Brosnan) i jego piękna wspólniczka, Lola (Salma Hayek), przechodzą na emeryturę na Bahamach po ostatnim wielkim skoku, w czasie którego ich łupem padł drugi z trzech brylantów Napoleona. Jednak Stan (Woody Harrelson), agent FBI, nie wierzy, że Max wycofał się z branży. Tym bardziej, że jest jeszcze trzeci diament.

KOMEDIA WTOREK POLSAT 20:35

Kevin sam w Nowym Jorku

Niebywała okazja, żeby ten film obejrzeć nie tylko w święta. Rodzina Kevina McCallistera zamierza spędzić Boże Narodzenie na Florydzie. Na lotnisku chłopak odłącza się od krewnych i zamiast wsiąść do samolotu lecącego do Miami, udaje się do Nowego Jorku.

WTOREK 8 Września

TVP 1

DVB-T

7.00 Msza św. na Jasnej Górze **7.30** Kościół z bliska **8.00** Serwis Info **8.25** Zaraz wracam (135) **9.05** Ranczo (129): Ochotnicza straż kobiet **10.00** Komisarz Alex (312): Na własną rękę **11.00** Ojciec Mateusz (255): El Greco **12.00** Serwis Info **12.10** Agrobiznes, Agropogoda **12.35** Magazyn rolniczy **12.50** Dwa pingwiny – film dokumentalny Hiszpania 2025 **14.00** Splątane losy (40)

15.00 Serwis Info – magazyn
15.10 Reporterzy – magazyn
15.35 Gra słów. Krzyżówka
16.00 Dziedzictwo (1024)
17.00 Teleexpress
17.25 Jaka to melodia?
18.05 Klan (4728)
18.40 Akacjowa 38 (951)
19.30 19.30
19.55 Pytanie dnia
20.30 Felicita (2) – serial obyczaj. Polska/Włochy
Spotkanie Zośki i Giulii przebiega w napiętej atmosferze. Obecność Włoszki budzi w Zośce bolesne wspomnienia i żal do zmarłego męża. Oliwia zaprzyjaźnia się z Davidem.
21.05 Sekielski wieczorową porą – magazyn
22.10 Ludzie miasta – dramat ★★★ obyczaj. USA 1996
Reż. Harold Becker, wyk. Al Pacino, John Cusack, Bridget Fonda
0.10 Matki równoległe ★★★★ – dramat obyczaj. Hiszp./Francja/USA 2021
2.20 Film dokumentalny
3.20 Sekielski wieczorową porą – magazyn
4.35 Wykrywacz kłamstw

TVP 2

DVB-T

5.35 M jak miłość (1833) **6.25** Po naszamu – reportaż **6.50** Barwy szczęścia (3392) **7.30** Pytanie na śniadanie – program informacyjno-publicystyczny **11.45** Rosół polski (37) **12.25** Koło fortuny – teleturniej **13.15** Panna młoda (191) – serial obyczajowy Turcja 2024 **14.05** Va banque – teleturniej **14.35** Na sygnale (915): Przypadek beznadziejny – serial obyczajowy Polska 2026

15.05 La Promesa – pałac tajemnic (472)
16.00 Koło fortuny – teleturniej
16.35 Familiada – teleturniej
17.20 Panna młoda (192)
18.15 Va banque – teleturniej
18.50 Jeden z dziesięciu
19.25 Barwy szczęścia (3392, 3393) (odcinki powtórkowe)
20.40 Kulisy „M jak miłość"
20.50 M jak miłość (1938)
21.50 Na sygnale (917): Samochód pułapka
22.20 Berlin Ku'damm '77 (1)
Czarnoskóra dziennikarka telewizyjna realizuje film dokumentalny o historii i tradycjach szkoły tańca „Galant" oraz o rodzinie Schöllacków. Towarzyszy z kamerą Caterinie, jej córkom i wnuczkom.
23.20 Jak najdalej stąd ★★★★ – dramat obyczajowy Polska/Irlandia 2020
Reż. Piotr Domalewski, wyk. Zofia Stafiej, Kinga Preis, Arkadiusz Jakubik
1.00 Siedmiu wspaniałych ★★★ – western USA/Aust. 2016
3.20 Siła kłamstwa – film dokument. Norwegia 2024
4.35 Na dobre i na złe (931)

Polsat

DVB-T

6.00 Nowy dzień **9.10** Malanowski i Partnerzy (426) **9.40** Wypasiona Kuchnia (5) **9.45** Malanowski i Partnerzy (427) **10.15** Dlaczego ja? (1344, 1345): La dolce vita / Kobieta oskarża lekarza o spowodowanie śmierci męża w odwecie za zgon córki **12.20** Gliniarze Śląsk (6): Pieniądze to nie wszystko **13.20** Gliniarze (954, 955): Trudna sytuacja / To nie koniec – serial fabularno-dokument. Polska 2024

15.30 Wydarzenia
15.50 Pogoda
15.55 Gliniarze (1222)
16.55 Gliniarze Śląsk (7): Milczenie jest złotem – serial krym. Polska 2026
18.00 Pierwsza miłość (4243) – serial Polska 2026
18.50 Wydarzenia
19.15 Gość „Wydarzeń"
19.25 Wypasiona Kuchnia (9) – serial kom. Polska 2026
19.55 Milionerzy – teleturniej
20.35 Kevin sam w domu ★★★★ – komedia sens. USA 1990
Reż. Chris Columbus, wyk. Macaulay Culkin, Joe Pesci, Daniel Stern
22.50 Szybcy i wściekli 5 ★★★★ – film sensacyjny USA/Brazylia/Japonia 2011
Reż. Justin Lin, wyk. Vin Diesel, Paul Walker, Jordana Brewster
1.40 Ucieczka z piekła ★★★ – film sensacyjny USA/Tajlandia 2015
Reż. John Erick Dowdle, wyk. Owen Wilson, Lake Bell, Pierce Brosnan
3.55 Ewa gotuje
4.40 Disco gramy!

TVN

DVB-T

5.40 Uwaga! (8081) **5.55** Ukryta prawda (1469) **6.50** Kuchenne rewolucje: Czarna Dąbrówka, „Cooking and events" **7.45** Dzień Dobry TVN – program informacyjno-publicystyczny **11.20** Doradca smaku (6) **11.30** Kuchenne rewolucje: Zakręt – „Sakartvelo" / Bistro „Smacznego", Banino **13.40** Ukryta prawda (1608-1609, 1755) – serial fabularno-dokumentalny Polska 2024

16.50 Szpital św. Anny (136) – serial obycz. Polska 2026
17.55 Detektywi (337) – serial fabularno-dokumentalny Polska 2026
19.00 Fakty
19.40 Raport US Open – magazyn
19.55 Uwaga! – magazyn
20.15 Na Wspólnej (4273) – serial Polska 2026
20.50 The Floor – teleturniej, prowadz. Mikołaj Roznerski
21.30 Kuba Wojewódzki (2) – talk show Polska 2026
22.45 Bohemian Rhapsody ★★★★ – film biograficzny USA/W. Bryt. 2018
Reż. Bryan Singer, wyk. Rami Malek, Lucy Boynton, Gwilym Lee
1.25 Superwizjer – magazyn publiystyczny
2.00 Uwaga! – magazyn publicystyczno-interwencyjny
2.20 CSI: Kryminalne zagadki Las Vegas (4): Strzał miłosierdzia – serial kryminalny USA 2009
3.20 Młode gliny (4) – serial krymialny Polska2 026
4.25 Nauka jazdy (27) – program rozr. Polska 2022

TVN 7

DVB-T

6.50 Szkoła (434, 435) **8.45** Ukryta prawda (1380, 1529, 1530) **11.50** W-11 Wydział Śledczy (667-669) **13.55** Detektywi (121) **15.00** Szpital (866, 867) **17.00** Sędzia Anna Maria Wesołowska (549) **18.00** Rozwód. Walka o wszystko (1) **19.00** Ukryta prawda (1681) **20.00** Hotel Paradise (8) **21.00** ★★★ Wyspa – film sensac. USA 2005, reż. Michael Bay, wyk. Ewan McGregor, Scarlett Johansson **23.50** ★★★ Smętarz dla zwierzaków – horror USA/Kan. 2019, reż. Kevin Kölsch, Dennis Widmyer, wyk. Jason Clarke **2.05** Hotel Paradise (7) **3.00** Wrota piekieł

TVP Kultura

DVB-T

10.40 Krzysztof Krawczyk – całe moje życie **12.30** ★★★ Ostoja – dramat Irl./Polska 2012 **14.00** Kosmos 1999 (28) **15.00** ★★★ Ostatnia walka Apacza – western USA 1954 **16.40** Polskie drogi (10) **18.20** W poszukiwaniu dobrego filmu (48) **18.55** Rawhide (60) **20.00** Teatr TV: Pozwolenie na odstrzał – Polska 1972, reż. Krzysztof Kieślowski, **21.20** ★★★★ Godland – dramat Dania/Isl./Fr. 2022 **23.50** ★★★ Męstwo i honor – dramat Francja 2007 **2.30** The Rolling Stones – życie w rytmie rocka

TVP Sport

DVB-T

8.30 Piłka nożna: Jagiellonia Białystok – Śląsk Wrocław **10.40** Gol **12.10** Piłka nożna: Mecz jubileuszowy Legii Warszawa **14.00** Żużel: TAURON Indywidualne ME w Güstrowie **16.00** Polska Liga Żeglarska: Ekstraklasa R3 Gdynia **16.30** Piłka kobiet **17.25** Piłka nożna: Studio **17.55** (L) Piłka nożna: Mistrzostwa Świata kobiet do lat 20: Polska – Meksyk **20.20** (L) Lekkoatletyka: Palio Città della Quercia **22.20** Sportowy wieczór **22.50** Piłka nożna: Mistrzostwa Świata kobiet do lat 20: Polska – Meksyk

TV 4

DVB-T

6.00 Strażnik Teksasu (19, 20) **7.55** Bogaty dom – biedny dom (129) **8.55** Policjantki i policjanci (600-602) **11.55** Na ratunek 112 (1083, 1084) **12.55** Trudne sprawy (884-886) **15.55** Policjantki i policjanci (1441) **17.00** Trudne sprawy (1358) **18.00** Łowcy skarbów. Kto da więcej (79) **19.00** Policjantki i policjanci (1442) **20.00** Wypasiona Kuchnia (8) **20.05** Uroczysko (266) **20.40** Sprawiedliwi – wydział kryminalny (1045) **21.40** Sprawiedliwi. Trójmiasto (162) **22.50** Opowiem ci o zbrodni: Igor Brejdygant – Sasquatch **23.15** Sprawiedliwi – wydział kryminalny

TV Trwam

DVB-T

12.20 Głos serca (95) **13.05** Obrona Cisnej **13.30** Msza święta z Jasnej Góry **14.30** Post Scriptum **15.00** Za kratą są zielone drzewa **16.10** Jestem mamą **16.25** Przyroda w obiektywie **16.40** Zdrowie z Bożej apteki **17.00** Wierzę w Boga **17.30** Burza w okręgu krakowskim **18.15** Rozmowy niedokończone **19.30** Każdy maluch to potrafi **19.45** Modlitwa z tel. udziałem dzieci **20.00** Informacje **20.20** Różaniec **21.00** Apel Jasnogórski **21.40** Polski punkt widzenia **22.00** Solidarność – narodziny wolności

TV Puls

DVB-T

8.00 Kobra – oddział specjalny (4, 5) **10.00** Zaklinaczka duchów (86) **11.00** Kotka (25) **12.00** Nie igraj z aniołem (156) **13.00** Wspaniałe stulecie (90) **14.00** Kurierzy (75) **15.00** Lombard. Życie pod zastaw (732, 733) **17.00** Kurierzy (76) **18.00** Lombard. Życie pod zastaw (1015, 1016) **20.00** ★★ Trefny wóz – thriller USA 2013 **21.50** ★★★ Godziny – Wyścig z czasem – thriller USA 2013 **23.50** ★★★★ Żywioł. Deepwater Horizon – film sensac. USA/Hongkong/Chiny 2016 **2.00** Dzielnica strachu (467)

★★★★★ koniecznie ★★★★ zdecydowanie tak ★★★ możesz ★★ nie musisz ★ zdecydowanie nie (L) na żywo

DVB-T stacje dostępne w naziemnej telewizji cyfrowej

eprasa.pl bdb72dfc23

ŚRODA 9 Września

TVP 1

7.00 Msza św. na Jasnej Górze **7.30** Rodzina (nie od) święta **8.00** Serwis Info **8.20** Zaraz wracam (136) **9.00** Ranczo (130): Cuda, cuda ogłaszają **10.00** Komisarz Alex (313) **11.00** Ojciec Mateusz (256): Piłkarski pasjans **12.00** Serwis Info **12.10** Agrobiznes **12.40** Magazyn rolniczy **13.00** Niezwykła Australia (1): Nieposkromione puszcze – serial dok. W. Bryt. 2024 **14.00** Splątane losy (41)

15.00 Serwis Info – magazyn
15.10 Reporterzy – magazyn
15.35 Gra słów. Krzyżówka
16.00 Dziedzictwo (1025)
16.50 Zapowiedź Teleexpressu
17.00 Teleexpress
17.25 Jaka to melodia?
18.05 Klan (4729)
18.40 Akacjowa 38 (952)
19.30 19.30
19.55 Pytanie dnia
20.30 Felicita (3) – serial obycz. Polska/Włochy 2026
21.05 Jerzy Buzek. Siła marzeń – film dok. Polska 2026
22.35 Depresja gangstera
★★★ – komedia kryminalna USA/Australia 1999
Reż. Harold Ramis, wyk. Robert De Niro, Billy Crystal, Lisa Kudrow
Paul jest członkiem potężnej rodziny mafijnej. Gdy obowiązki zaczynają go przerastać, wpada w depresję. Trafia na psychiatrę Bena i oczekuje od niego szybkiej oraz skutecznej pomocy.
0.25 Polowanie
★★★ – thriller Polska 2023
2.35 Ludzie miasta – dramat
★★★ obyczaj. USA 1996

TVP 2

5.30 M jak miłość (1834) **6.25** Pożyteczni.pl (382) – magazyn **6.55** Barwy szczęścia (3393) **7.30** Pytanie na śniadanie – program informacyjno-publicystyczny **11.45** Program kulturalny **12.25** Koło fortuny – teleturniej **13.15** Panna młoda (192) – serial obyczajowy Turcja 2024 **14.05** Va banque – teleturniej **14.35** Na sygnale (916): Do wesela się zagoi – serial obyczajowy Polska 2026

15.05 La Promesa – pałac tajemnic (473)
16.00 Koło fortuny – teleturniej
16.35 Familiada – teleturniej
17.20 Panna młoda (193)
18.15 Va banque – teleturniej
18.50 Jeden z dziesięciu
19.25 Barwy szczęścia (3393, 3394) (odcinki powtórkowe)
20.35 Magazyn Ekspresu Reporterów – magazyn
20.40 Przepis dnia – magazyn
20.50 Na dobre i na złe (996)
21.40 Magazyn Ekspresu Reporterów – magazyn
21.50 Na sygnale (918)
Zespół Góry trafia na nastolatka z urazem klatki piersiowej i niewydolnością oddechową, a przy okazji do domu pełnego krwawych śladów i niebezpiecznych pułapek.
22.20 Magazyn Ekspresu Reporterów – magazyn
23.20 Randka na zamówienie
★★★ – kom. USA/Kanada 2023
0.50 Peaky Blinders (1, 2) – serial gangsterski Wielka Brytania 2013
3.05 My Sunnyside – film dokum. Polska/USA 2025
4.40 Na dobre i na złe (932)

Polsat

5.25 Telezakupy TV Okazje – program promocyjno-reklamowy **6.00** Nowy dzień – program informacyjno-publicystyczny **9.10** Malanowski i Partnerzy (428): Szybka randka **9.40** Wypasiona Kuchnia (6) **9.45** Malanowski i Partnerzy (429): Pechowy okup **10.15** Dlaczego ja? (1346, 1347) **12.20** Gliniarze Śląsk (7): Milczenie jest złotem **13.20** Gliniarze (956, 957): Ostatnia akcja / Czyste ręce

15.30 Wydarzenia
15.50 Pogoda
15.55 Gliniarze (1223)
16.55 Gliniarze Śląsk (8)
18.00 Pierwsza miłość (4244)
18.50 Wydarzenia
19.15 Gość „Wydarzeń”
19.25 Wypasiona Kuchnia (10)
19.55 Milionerzy – teleturniej
20.35 Piep*zyć Mickiewicza
★★★ – dram. obycz. Polska 2024
Reż. Sara Bustamante-Drozdek, wyk. Dawid Ogrodnik, Weronika Książkiewicz
Wyrzucony z uczelni pisarz i wykładowca podejmuje pracę polonisty w liceum. Pod jego opiekę trafia grupa zbuntowanych wyrzutków, którzy wydają się straceni dla systemu edukacji.
22.45 Aniołki Charliego:
★★ **Zawrotna szybkość** – komedia USA 2003
Reż. Joseph McGinty Nichol, wyk. Cameron Diaz, Drew Barrymore, Lucy Liu
1.00 Laski na gigancie
★★★ – komedia obyczajowa USA/Kanada/Chiny 2017
3.35 Ewa gotuje
4.15 Kabaretowa Ekstraklasa

TVN

5.00 Zamieszkać na plaży (4) **5.40** Uwaga! (8082) **5.55** Ukryta prawda (1470) **6.50** Kuchenne rewolucje: Zajazd „Dwa Koguty”, Przędzel **7.45** Dzień Dobry TVN – program informacyjno-publicystyczny **11.20** Doradca smaku (7) **11.30** Kuchenne rewolucje: Kamionki – „Fyrtel Smaków” / Bar „Kartuska”, Gdańsk **13.40** Ukryta prawda (1610-1611, 1756) – serial fab.-dok. Polska 2026

16.50 Szpital św. Anny (137) – serial obycz. Polska 2026
17.55 Detektywi (338)
19.00 Fakty
19.40 Raport US Open – magazyn
19.55 Uwaga! – magazyn
20.15 Na Wspólnej (4274) – serial Polska 2026
20.50 The Floor – teleturniej
21.30 Top Model – reality show
23.00 World Trade Center – film
★★★ katastroficzny USA 2006
Reż. Oliver Stone, wyk. Nicolas Cage, Michael Peña, Maria Bello
Oparta na faktach historia akcji ratunkowej, która miała na celu uwolnienie dwóch policjantów uwięzionych pod gruzami wieżowców World Trade Center, które zawaliły się po zamachach terrorystycznych 11 września 2001 r.
1.30 Klara (3, 4) – serial kom. Polska 2024
2.55 Uwaga! (8083) – magazyn publicystyczny
3.15 CSI: Kryminalne zagadki Las Vegas (5, 6): Krwawy sport / Śmierć i dziewczyna – serial kryminalny USA/Kanada 2009

TVN 7

6.50 Szkoła (437, 438) **8.45** Ukryta prawda (1381, 1531, 1532) **11.50** W-11 Wydział Śledczy (670-672) **13.55** Detektywi (122) **15.00** Szpital (868, 869) **17.00** Sędzia Anna Maria Wesołowska (550) **18.00** Rozwód. Walka o wszystko (2) **19.00** Ukryta prawda (1682) **20.00** Hotel Paradise (9) **21.00** ★★★★ Krwawy diament – dramat USA/Niemcy/W. Brytania 2006, reż. Edward Zwick, wyk. Leonardo DiCaprio **0.00** ★★★ Epidemia strachu – film sens. USA 2011, reż. Steven Soderbergh, wyk. Matt Damon **2.20** Hotel Paradise (8) **3.15** Wrota piekieł (1)

TV 4

6.00 Strażnik Teksasu (21, 22) **7.55** Bogaty dom – biedny dom (130) **8.55** Policjantki i policjanci (603-605) **11.55** Na ratunek 112 (1085, 1086) **12.55** Trudne sprawy (887-889) **15.55** Policjantki i policjanci (1442) **17.00** Trudne sprawy (1359) **18.00** Łowcy skarbów. Kto da więcej (80) **19.00** Policjantki i policjanci (1443) **20.00** Wypasiona Kuchnia (9) **20.05** Uroczysko (267) **20.40** Sprawiedliwi – wydział kryminalny (1046) **21.40** Sprawiedliwi. Trójmiasto (163) **22.50** Opowiem ci o zbrodni: Katarzyna Puzyńska – Nie ma sprawy **23.25** ★★ Za ciosem – film akcji USA/Hong. 1998

TVP Kultura

9.00 Polskie drogi (10) **10.40** ★★★★ Pograbek – dramat Polska 1992 **12.05** Była sobie muzyka – film dok. Fr. 2020 **13.15** Alternatywy 4 (4) **14.30** ★★★ Szczęśliwy brzeg – film obyczaj. Polska 1983 **16.20** Polskie drogi (11) **18.15** Kolekcja **18.30** Informacje kulturalne **18.55** Rawhide (61) **20.00** ★★★★ Szabla od komendanta – kom. Polska 1996 **21.55** Gołas, absolutnie! – film dok. Polska 2016 **23.00** ★★★★ Godland – dramat Dania/Isl./Fr. 2022 **1.35** ★★★★ Mrożony peppermint – thriller Hiszp. 1967

TV Trwam

11.10 Mateczniki polskości **11.25** Jestem mamą **12.03** Informacje **12.20** Głos serca (96) **13.05** W gotowości **13.30** Msza święta z Jasnej Góry **14.20** Muzyczne chwile **14.30** Ulmowie. Świadectwo sprawiedliwych **15.00** Moja wyspa wiary **15.50** Ma się rozumieć **16.10** Na zdrowie **16.30** Rozmowy o edukacji **17.00** Po stronie prawdy **18.15** Rozmowy niedokończone **19.30** Bóg z nami **19.45** Modlitwa z tel. udziałem dzieci **20.00** Informacje **20.20** Różaniec **21.00** Apel Jasnogórski **21.40** Polski punkt widzenia

TVP Sport

8.15 Jeździectwo: MP w skokach p.p. w Jaszkowie **10.00** Lekkoatletyka: Palio Città della Quercia **11.55** Magazyn Betclic 2. Ligi **12.30** Losowanie STS Pucharu Polski **13.10** Kto wygrał mecz **14.20** Piłka kobiet **15.15** Piłka nożna: MŚ kobiet do lat 20: Polska – Meksyk **17.20** Pełnosprawni **17.50** Żużel: TAURON Indywidualne Mistrzostwa Europy w Güstrowie **19.55** Piłka nożna: Mecz Legend w Chorzowie: Polska – Anglia **22.00** Sportowy wieczór **22.25** Lekkoatletyka: Diamentowa Liga – Memoriał Kamili Skolimowskiej

TV Puls

6.00 Policjanci z Miami (3, 4) **8.00** Kobra – oddział specjalny (5, 6) **10.00** Zaklinaczka duchów (87) **11.00** Kotka (26) **12.00** Nie igraj z aniołem (157) **13.00** Wspaniałe stulecie (91) **14.00** Kurierzy (76) **15.00** Lombard. Życie pod zastaw (734, 735) **17.00** Kurierzy (77) **18.00** Lombard. Życie pod zastaw (1016, 1017) **20.00** ★★★ Księga luster – thriller USA/Australia 2024 **22.10** ★★ Minuta po śmierci – thriller USA 2022 **0.00** ★★★ Podróże z diabłem – film akcji USA/Kolumbia 2019 **1.55** Dzielnica strachu (468)

★★★★★ koniecznie ★★★★ zdecydowanie tak ★★★ możesz ★★ nie musisz ★ zdecydowanie nie (L) na żywo

DVB-T stacje dostępne w naziemnej telewizji cyfrowej

CZWARTEK 10 Września

TVP 1

7.00 Msza święta na Jasnej Górze **7.30** Pełnia wiary **8.00** Serwis Info **8.10** Pogoda Info **8.20** Zaraz wracam (137) **9.00** Ranczo (1): Spadek **10.00** Komisarz Alex (314): Patrz w górę **11.00** Ojciec Mateusz (257): Cytryny **12.00** Serwis Info **12.10** Agrobiznes, Agropogoda **12.40** To się opłaca (234) **12.55** Niezwykła Australia (2): Dzikie wybrzeża – serial dok.W. Bryt. **14.00** Splątane losy (42)

15.00 Serwis Info – magazyn
15.10 Reporterzy – magazyn
15.35 Gra słów. Krzyżówka
16.00 Dziedzictwo (1026)
16.50 Zapowiedź Teleexpressu
17.00 Teleexpress
17.25 Jaka to melodia?
18.05 Klan (4730)
18.40 Akacjowa 38 (953)
19.30 19.30
19.55 Pytanie dnia
20.30 Ojciec Mateusz (451)
Spokój, który Sonia odzyskała dzięki terapii, burzy niespodziewane pojawienie się dawno niewidzianej siostry mającej za sobą konflikty z prawem. Następnego dnia Sonia zostaje znaleziona martwa.
21.25 Sprawa dla reportera
22.30 Czas niedokonany (1) – serial obycz. Polska 2024
Reż. Dariusz Gajewski, wyk. Piotr Trojan, Agnieszka Mandat, Piotr Cyrwus
23.25 Gra z Cieniem (14) – serial krym. Polska 2026
0.25 Morderstwa w Cognac
★★★ – film krym. Francja 2020
2.10 Magazyn Ekspresu Reporterów
3.15 Sprawa dla reportera

TVP 2

5.35 M jak miłość (1835) **6.25** Operacja zdrowie (21): Bielactwo **6.55** Barwy szczęścia (3394) **7.30** Pytanie na śniadanie – program informacyjno-publicystyczny **11.45** Jedzenie ma znaczenie (25) **12.25** Koło fortuny – teleturniej **13.15** Panna młoda (193) – serial obyczajowy Turcja 2024 **14.05** Va banque **14.35** Na sygnale (917): Samochód pułapka – serial obyczajowy Polska 2026

15.05 La Promesa – pałac tajemnic (474) – telenowela Hiszp. 2023
16.00 Koło fortuny – teleturniej
16.35 Familiada – teleturniej
17.20 Panna młoda (194) – serial obycz. Turcja 2024
18.15 Va banque – teleturniej
18.50 Jeden z dziesięciu
19.25 Barwy szczęścia (3394, 3395) (odcinki powtórkowe)
20.40 Postaw na milion
21.40 Europa da się lubić – nowe pokolenie (1)
22.40 Herkules
★★★ – film przygod. USA 2014
Reż. Brett Ratner, wyk. Dwayne Johnson, Ian McShane, John Hurt
Herkules traci żonę i córki. Aby zagłuszyć cierpienie, z sześcioma kompanami toczy krwawe bitwy. Król Tracji wynajmuje ich, by uczynili z jego żołnierzy najpotężniejszą armię świata.
0.25 Rodzinka.pl (317): Don Giovanni – serial komed.
1.05 Nadzieja – melodramat
★★★★ Norw./Szwecja/Dania 2019
3.15 Akacjowa 38
4.35 Na dobre i na złe (933)

Polsat

6.00 Nowy dzień **9.10** Malanowski i Partnerzy (430): Ironia losu **9.40** Wypasiona Kuchnia (7) – serial kom. Polska 2026 **9.45** Malanowski i Partnerzy (431): Ziemia obiecana **10.20** Dlaczego ja? (1348, 1349) **12.25** Gliniarze Śląsk (8): Ciche miejsce **13.25** Gliniarze (958): Żywy lub martwy **14.25** Studio sport **14.50** (L) Siatkówka: Mistrzostwa Europy mężczyzn: Polska – Portugalia – transmisja

16.55 Gliniarze Śląsk (9): Zły czas, złe miejsce – serial krym. Polska 2026
18.00 Pierwsza miłość (4245) – serial Polska 2026
18.50 Wydarzenia
19.15 Gość „Wydarzeń”
19.25 Wypasiona Kuchnia (11)
19.55 Milionerzy – teleturniej
20.30 Nasz nowy dom
21.40 Zdrada (2) – serial krym. Polska 2023
22.55 Plan lotu
★★★ – thriller USA 2005
Reż. Robert Schwentke, wyk. Jodie Foster, Peter Sarsgaard, Sean Bean
Kyle dopiero co straciła męża. Teraz z pokładu samolotu, którym wraca do domu, znika bez śladu jej sześcioletnia córka. Według załogi dziewczynki nie było na pokładzie.
1.00 Piep*zyć Mickiewicza
★★★ – dram. obycz. Polska 2024
Reż. Sara Bustamante-Drozdek, wyk. Dawid Ogrodnik, Weronika Książkiewicz, Joanna Liszowska
3.20 Nasz nowy dom
4.25 Kabaretowa Ekstraklasa
4.40 Disco gramy!

TVN

5.15 Nauka jazdy (21) **5.40** Uwaga! (8083) **5.55** Ukryta prawda (1471) **6.50** Kuchenne rewolucje: Warszawa – bar mleczny **7.45** Dzień Dobry TVN – program informacyjno-publicystyczny **11.20** Doradca smaku (8) **11.30** Kuchenne rewolucje: Barlinek – „Limba” / Restauracja „Trops”, Płońsk **13.40** Ukryta prawda (1612-1613, 1757) – serial fabularno-dokumentalny Polska 2024

16.50 Szpital św. Anny (138) – serial obycz. Polska 2026
17.55 Detektywi (339)
19.00 Fakty
19.40 Raport US Open – magazyn
19.55 Uwaga! – magazyn
20.15 Na Wspólnej (4275) – serial Polska 2026
20.50 The Floor – teleturniej
21.30 Kuchenne rewolucje: Warszawa – Pizza Marysin
22.40 Bogowie – dramat
★★★★ obyczajowy Polska 2014
Reż. Łukasz Palkowski, wyk. Tomasz Kot, Piotr Głowacki, Szymon Piotr Warszawski
Lata 80. XX w. Kardiochirurg Zbigniew Religa marzy o przeprowadzeniu operacji przeszczepu serca. Niestety, środowisko naukowe nieprzychylnie patrzy na jego nowatorskie pomysły.
1.05 CSI: Kryminalne zagadki Las Vegas (7): Zagubione dziewczyny – serial krym. USA/Kanada 2009
2.10 Uwaga! – magazyn
2.30 Młode gliny (5, 6)
4.35 Bartosz Zmarzlik. Ścigając marzenia (1) – serial dok. Polska 2023

TVN 7

6.50 Szkoła (440, 441) **8.45** Ukryta prawda (1382, 1533, 1534) **11.50** W-11 Wydział Śledczy (673-675) **13.55** Detektywi (123) **15.00** Szpital (870, 871) **17.00** Sędzia Anna Maria Wesołowska (551) **18.00** Rozwód. Walka o wszystko (3) **19.00** Ukryta prawda (1683) **20.00** Hotel Paradise (10) **21.00** ★★★ Maska – komedia USA 1994, reż. Chuck Russell, wyk. Jim Carrey, Cameron Diaz **23.15** Taskmaster **0.15** ★★★★ Mission: Impossible – Dead Reckoning – film sens. USA 2023, reż. Christopher McQuarrie, wyk. Tom Cruise **3.35** Hotel Paradise (9)

TV 4

6.00 Strażnik Teksasu (23, 24) **7.55** Bogaty dom – biedny dom (131) **8.55** Policjantki i policjanci (606-608) **11.55** Na ratunek 112 (1087, 1088) **12.55** Trudne sprawy (890-892) **15.55** Policjantki i policjanci (1443) **17.00** Trudne sprawy (1360) **18.00** Łowcy skarbów. Kto da więcej (436) **19.00** Policjantki i policjanci (1444) **20.00** Wypasiona Kuchnia (10) **20.05** Uroczysko (268) **20.40** Sprawiedliwi – wydział kryminalny (1047) **21.40** Sprawiedliwi. Trójmiasto (164) **22.45** Opowiem ci o zbrodni: Małgorzata i Michał Kuźmińscy: Szczególne potępienie

TVP Kultura

9.00 Polskie drogi (11) **11.00** ★★★ Szczęśliwy brzeg – film obyczaj. Polska 1983 **12.50** Reżyserzy (4): Orson Welles **14.05** Alternatywy 4 (5) **15.10** ★★★★ Ucieczka z kina „Wolność” – dramat społ. Polska 1990 **16.55** Kolumbowie (1) **18.00** Kulturalni (35) **18.55** Rawhide (62) **20.05** ★★★ Zakochani w Rzymie – komedia USA/Wł./Hiszp. 2012, reż. Woody Allen **22.10** ★★★★ Szabla od komendanta – komedia obyczaj. Polska 1996, reż. Jan Jakub Kolski **0.05** ★★★★ Pianistka – dramat Austria/Fr./Niemcy 2001

TV Trwam

12.20 Wykłady naukowe **12.50** Mateczniki polskości **13.00** Tu był Prymas – Kardynał Wyszyński w Studzienicznej **13.20** Przegląd katolickiego tygodnika „Niedziela” **13.30** Msza święta z Jasnej Góry **14.30** Brygada Świętokrzyska **15.00** Po stronie prawdy **15.50** Ma się rozumieć **16.10** Z wędką nad wodę w Polskę i świat **16.35** Sól Ziemi **17.15** Muzyczne chwile **17.30** Odpowiedzialni za Kościół **18.15** Rozmowy niedokończone **19.00** Msza święta w intencji ofiar katastrofy smoleńskiej i ojczyzny

TVP Sport

9.15 Żużel: TAURON Ind. ME w Güstrowie **11.20** (L) Koszykówka: MŚ kobiet w Berlinie: Ćwierćfinał (1) **13.45** Kamerą TVP Sport **14.20** (L) Koszykówka: MŚ kobiet w Berlinie: Ćwierćfinał (2) **16.45** Karate: Champion of Champions w Tokio **17.35** (L) Koszykówka: MŚ kobiet w Berlinie: Ćwierćfinał (3) **20.00** Kamerą TVP Sport **20.35** (L) Koszykówka: MŚ kobiet w Berlinie: Ćwierćfinał (4) **22.45** Sportowy wieczór 23.15 Ring TVP Sport **0.15** Koszykówka: MŚ kobiet w Berlinie: Ćwierćfinał

TV Puls

6.00 Policjanci z Miami (4, 5) **8.00** Kobra – oddział specjalny (6, 7) **10.00** Zaklinaczka duchów (88) **11.00** Kotka (27) **12.00** Nie igraj z aniołem (158) **13.00** Wspaniałe stulecie (92) **14.00** Kurierzy (77) **15.00** Lombard. Życie pod zastaw (736, 737) **17.00** Kurierzy (78) **18.00** Lombard. Życie pod zastaw (1017, 1018) **20.00** ★★★★ Lot 93 – dramat USA/W. Bryt./Fr. 2006 **22.15** ★★★ Nalot na Bin Ladena – film sens. USA 2012 **0.15** ★★★★ Zielona strefa – film sens. W. Bryt./Francja/Hiszpania/USA 2010

★★★★★ koniecznie ★★★★ zdecydowanie tak ★★★ możesz ★★ nie musisz ★ zdecydowanie nie (L) na żywo

DVB-T stacje dostępne w naziemnej telewizji cyfrowej

eprasa.pl bdb72dfc23

PIĄTEK 11 Września

TVP 1

7.00 Msza św. na Jasnej Górze **7.30** Agape blisko Ciebie **8.00** Serwis Info **8.20** Okrasa łamie przepisy **9.00** Ranczo (2): Goście z zaświatów **10.05** Komisarz Alex (5): Pod ulicami Łodzi **11.00** Ojciec Mateusz (258): Zabójczy instynkt **12.00** Serwis Info **12.10** Agrobiznes, Agropogoda **12.40** Magazyn rolniczy **12.55** Piękno i uwodzenie w przyrodzie – film dokumentalny **14.00** Splątane losy (43)

15.00 Serwis Info – magazyn
15.10 Reporterzy – magazyn
15.35 Gra słów. Krzyżówka
16.00 Dziedzictwo (1027)
17.00 Teleexpress
17.25 Jaka to melodia?
18.05 Klan (4731)
Leokadia wprowadza się do Uli, aby pomóc jej w opiece nad dziećmi. Obiecuje Piotrusiowi wspólne wyjście na wrotki, jednak ich plany krzyżują koledzy ze szkoły, którzy dokuczają chłopcu.
18.40 Akacjowa 38 (954)
19.30 19.30
19.55 Pytanie dnia
20.30 Konflikt (1): Inwazja – miniserial Finlandia 2024
21.30 Przysięga Ireny
★★★ – dramat wojenny Polska/Kanada 2023 Reż. Louise Archambault
23.40 Depresja gangstera
★★★ – komedia kryminalna USA/Australia 1999 Reż. Harold Ramis, wyk. Robert De Niro
1.30 Polowanie
★★★ – thriller Polska 2023
3.40 Morderstwa w Cognac
★★★ – film krym. Francja 2020

TVP 2

5.30 M jak miłość (1836) **6.20** Anna Dymna – spotkajmy się (446) **6.55** Barwy szczęścia (3395) **7.30** Pytanie na śniadanie – program informacyjno-publicystyczny **11.45** Operacja zdrowie (84) **12.25** Koło fortuny **13.15** Panna młoda (194) – serial obyczajowy Turcja 2024 **14.05** Va banque – teleturniej **14.35** Na sygnale (918): Noc morderczych żądeł – serial obyczajowy Polska 2026

15.05 La Promesa – pałac tajemnic (475)
16.00 Koło fortuny – teleturniej
16.35 Familiada – teleturniej, prowadz. Karol Strasburger
17.20 Panna młoda (195) – serial obycz. Turcja 2024
18.15 Va banque – teleturniej
18.50 Jeden z dziesięciu
19.25 Barwy szczęścia (3395-odcinek powtórkowy**, 3396)** – serial Polska 2026
20.40 Kocham Cię, Polsko! (1) – quiz Polska 2026
22.15 Obłęd – 25-lecie Patrycji Markowskiej: Akustycznie – koncert Polska 2026
0.20 The Strenger (1-opis**, 2)** – serial krym. W. Bryt. 2020 Reż. Daniel O'Hara, wyk. Kai Alexander, Jacob Dudman, Richard Armitage Adam wiedzie spokojne życie z żoną Corinne i dwoma synami. Pewnego dnia nieznajoma wyjawia mu sekret jego żony. Adam postanawia to zbadać i żąda od Corinne wyjaśnień.
2.30 Randka na zamówienie
★★★ – komedia obyczajowa USA/Kanada 2023 Reż. Lucie Guest

Polsat

5.25 Telezakupy TV Okazje – program promoc.-reklamowy **6.00** Nowy dzień – magazyn informacyjny **8.00** Halo tu Polsat – program informacyjno-publicystyczny **11.40** Ewa gotuje (577) – magazyn kulinarny **12.20** Gliniarze Śląsk (9): Zły czas, złe miejsce – serial kryminalny Polska 2026 **13.20** Gliniarze (958, 959): Żywy lub martwy / Interwencja – serial fabularno-dokumentalny Polska 2024

15.30 Wydarzenia
15.50 Pogoda
15.55 Gliniarze (1223): Prawda leży w ośrodku – serial fab.-dok. Polska 2026
16.55 Gliniarze Śląsk (10) Na leśnym parkingu znalezione zostają zwłoki brutalnie zamordowanej kobiety. Śledztwo prowadzi do podmiejskiego klubu. Sytuacja komplikuje się, kiedy porwana zostaje działająca na własną rękę Marta.
18.00 Pierwsza miłość (4245) – serial Polska 2026
18.50 Wydarzenia
19.15 Gość „Wydarzeń"
19.25 Wypasiona Kuchnia (12) – serial kom. Polska 2026
19.55 Twoja twarz brzmi znajomo – Polska 2026
22.05 Egzorcysta papieża
★★★ – horror USA/Hiszpania/Wielka Brytania 2023 Reż. Julius Avery, wyk. Russell Crowe
0.30 Wodny świat
★★★ – film sf USA 1995 Reż. Kevin Reynolds, wyk. Kevin Costner
3.20 Nasz nowy dom

TVN

5.05 Zamieszkać na plaży (5) **5.40** Uwaga! (8084) – magazyn **5.55** Ukryta prawda (1472) **6.50** Kuchenne rewolucje: Górki Wielkie – Dziupla u Wuja **7.45** Dzień Dobry TVN – program informacyjno-publicystyczny **11.25** Kuchenne rewolucje: Chorzów – bistro „ĄĘ" / Restauracja „W podwórku", Cegłów **13.40** Ukryta prawda (1614-1615, 1758) – serial fabularno-dokumentalny Polska 2024

16.50 Szpital św. Anny (139) – serial obycz. Polska 2026
17.55 Detektywi (340): Bezradna – serial fabularno-dokumentalny Polska 2026
19.00 Fakty
19.35 Raport US Open – magazyn
19.50 Uwaga! – magazyn
20.00 Igrzyska śmierci
★★★★ – film sf USA 2012 Reż. Gary Ross, wyk. Jennifer Lawrence, Josh Hutcherson, Elizabeth Banks W totalitarnym państwie Panem odbywają się krwawe igrzyska, których uczestnicy walczą o przetrwanie. Katniss Everdeen zgłasza się do udziału, aby uratować siostrę.
23.10 Wojna światów
★★★ – film sf USA 2005 Reż. Steven Spielberg, wyk. Tom Cruise, Dakota Fanning, Miranda Otto
1.35 Kuba Wojewódzki
2.50 Uwaga! – magazyn
3.10 CSI: Kryminalne zagadki Las Vegas (8): Na torze – serial kryminalny USA/Kanada 2009
4.10 Młode gliny (7) – serial krym. Polska 2026

TVN 7

6.50 Szkoła (443, 444) **8.45** Ukryta prawda (1383, 1535, 1536) **11.50** W-11 Wydział Śledczy (676-678) **13.55** Detektywi (124) **15.00** Szpital (872, 873) **17.00** Sędzia Anna Maria Wesołowska (552) **18.00** Rozwód. Walka o wszystko (4) **19.00** Ukryta prawda (1684) **20.00** ★★★★ Narodziny gwiazdy – melodr. muzycz. USA 2018, reż. Bradley Cooper, wyk. Lady Gaga, Bradley Cooper, Sam Elliott **22.45** ★★★ Miłość wysokich lotów – dram. Kan. 2021, reż. Christie Will Wolf, wyk. Jessica Lowndes **0.40** Hotel Paradise (10) **1.35** Wrota piekieł (2) **2.35** Fachowcy (8)

TV 4

6.00 Strażnik Teksasu (25, 1) **7.55** Bogaty dom – biedny dom (132) **8.55** Policjantki i policjanci (609-611) **11.55** Na ratunek 112 (1089, 1090) **12.55** Trudne sprawy (893-895) **15.55** Policjantki i policjanci (1444) **17.00** Trudne sprawy (1361) **18.00** Łowcy skarbów. Kto da więcej (437) **19.00** Wypasiona Kuchnia (11) **19.05** Policjantki i policjanci (1445) **20.05** A na obiad... (1) **20.20** Gwiazdy kabaretu (183, 182) **22.35** ★★★ Misjonarz – thriller USA 2007, reż. Dolph Lundgren, wyk. Dolph Lundgren, John Enos III **0.25** Opowiem ci o zbrodni (5, 6, 1, 2)

TVP Kultura

9.05 Kolumbowie (1): Śmierć po raz pierwszy **10.10** ★★★★ Amerykański świat podziemia – thriller USA 1961 **12.00** Autor Solaris **13.40** „W Polskę idziemy..." czyli jubileusz Wiesława Gołasa cz. 2 **14.45** ★★★ Chopin. Pragnienie miłości – melodr. Polska 2002 **16.55** Kolumbowie (2) **18.05** Tygodnik kulturalny **18.50** Kroniki Sherlocka Holmesa (3) **20.05** ★★★ Nostalgia – thriller Wł./Fr. 2022 **22.15** Pitbull (1) **23.20** ★★★ Zakochani w Rzymie – komed. USA/Wł./Hiszp. 2012 **1.25** Slow Light – film anim.

TV Trwam

11.35 Natura et Homo **12.03** Informacje **12.20** Głos serca (97) **13.05** Śladami s. Heleny Majewskiej **13.30** Msza święta z Jasnej Góry **14.30** Drzwi do lasu **15.00** Modlitwa w Godzinie Miłosierdzia **15.20** Mocni w wierze **16.10** Natura obiektywnie **16.40** Post Scriptum **17.05** W sądeckiej krainie **17.30** Łączy nas historia **18.15** Westerplatte młodych **19.00** Warto zauważyć... w mijającym tygodniu **19.30** Historie Starego Testamentu **19.45** Modlitwa z telefonicznym udziałem dzieci **20.00** Informacje **20.20** Różaniec

TVP Sport

8.15 Koszykówka: MŚ kobiet w Berlinie: 4. ćwierćfinał **10.15** Piłka nożna: Mecz jubileuszowy Legii Warszawa **12.00** Piłka nożna: MŚ kobiet do lat 20: Polska – Argentyna; Polska – Meksyk **16.15** Ring TVP Sport **17.15** Studio **17.55** **(L)** Piłka nożna: Mistrzostwa Świata kobiet do lat 20: Benin – Polska **20.40** **(L)** Piłka nożna: Puszcza Niepołomice – ŁKS Łódź **23.15** Sportowy wieczór **23.40** Piłka nożna: MŚ kobiet do lat 20: Benin – Polska **1.50** MMA: Gala Oktagon 92: Praga **4.05** Boks: Efe Ajagba – Charles Martin

TV Puls

6.00 Policjanci z Miami (5, 6) **8.00** Kobra – oddział specjalny (7, 8) **10.00** Zaklinaczka duchów (89) **11.00** Kotka (28) **12.00** Nie igraj z aniołem (159) **13.00** Wspaniałe stulecie (1) **14.00** Kurierzy (78) **15.00** Lombard. Życie pod zastaw (738, 739) **17.00** Kurierzy (79) **18.00** Lombard. Życie pod zastaw (1018, 1019) **20.00** ★★★ Jeden strzał – thriller USA/W. Bryt. 2021 **22.05** ★★★ Liberator II – film sensac. USA 1995 **0.05** ★★★ Po prostu walcz! – film sensac. USA 2008 **2.20** Menu na miarę (8)

★★★★★ koniecznie ★★★★ zdecydowanie tak ★★★ możesz ★★ nie musisz ★ zdecydowanie nie **(L)** na żywo

DVB-T stacje dostępne w naziemnej telewizji cyfrowej

SOBOTA 12 Września

TVP 1

7.00 Msza św. na Jasnej Górze **7.40** Rok w ogrodzie **8.05** Rok w ogrodzie extra (455) **8.20** Pełnosprawni (669) **8.50** Ranczo (3): Ksiądz z inicjatywą **9.50** Felicita (1-3) **11.20** Ojciec Mateusz (259): Zły los **12.10** Dobre strony (1): Margaret, Tomasz Kot **12.30** ★★★ Szeryf – western USA 1971 **14.25** Okrasa łamie przepisy (411): Soczewiaki, czyli soczewica na talerzu – magazyn

15.00 Rolnik szuka żony (1) – reality show Polska 2026
16.00 Zaraz wracam (138-opis**, 139)** – serial obyczajowy Polska 2026 Przypadkowe opublikowanie przez Grażynę prywatnych zdjęć Roberta wywołuje zamieszanie, ale strażak musi skupić się na poważniejszym problemie. Stan zdrowia małej Julki nagle się pogarsza.
17.00 Teleexpress
17.30 Ojciec Mateusz (451): Miłość na wagę
18.40 Jaka to melodia?
19.30 19.30
19.55 Pytanie dnia
20.25 Komisarz Alex (322): Ocaleni – serial kryminalny
21.25 Ministerstwo
★★★ **Niebezpiecznych Drani** – komediodr. wojenny USA/W. Bryt./Turcja 2024
23.35 Brudny Harry
★★★★ – film sensac. USA 1971
1.25 Przysięga Ireny
★★★ – dramat wojenny Polska/Kanada 2023 Reż. Louise Archambault, wyk. Sophie Nélisse
3.35 Jaka to melodia?

TVP 2

5.15 Barwy szczęścia (3392, 3393) – serial obyczajowy Polska 2026 **6.25** M jak miłość (1937) – serial obyczajowy Polska 2026 **7.30** Pytanie na śniadanie – program informacyjno-publicystyczny **11.20** Program publicystycznyn **12.35** Informacje kulturalne (4182) **13.00** Panna młoda (195) – serial obycz. Turcja 2024 **14.00** Familiada – teleturniej, prow. Karol Strasburger **14.35** Koło fortuny – teleturniej

15.15 Szansa na sukces. Opole 2027: Reni Jusis – show
16.20 Na dobre i na złe (996) (odcinek powtórkowy)
17.20 Panna młoda (196)
18.15 Omnibus – szybcy i mądrzy – teleturniej
19.10 Słowo na niedzielę
19.20 Rodzinka.pl (317-opis**, 318)**: Don Giovanni / Pusia Kuba walczy o związek z Sonią. Ludwik szczerze rozmawia z Natalią, przerywa im podejrzenie, że Magda rodzi. Adela staje się świadkiem rozmowy Jana z Ludwikiem. Zofia proponuje Kacprowi wspólne zamieszkanie.
20.30 The Voice of Poland (1): Przesłuchania w ciemno – Polska 2026
23.00 Program rozrywkowy
23.30 Postaw na milion
0.30 Teoria chaosu
★★★ – komediodr. USA 2008
2.00 Herkules
★★★ – film przyg. USA 2014 Reż. Brett Ratner, wyk. Dwayne Johnson, Ian McShane, John Hurt
3.45 Akacjowa 38
4.40 Barwy szczęścia (3394)

Polsat

5.25 Telezakupy TV Okazje **6.00** Nowy dzień – magazyn informacyjny **8.00** Halo tu Polsat – program informacyjno-publicystyczny **11.35** ★★★ Jumanji: Następny poziom – film przyg. USA 2019, reż. Jake Kasdan, wyk. Dwayne Johnson, Kevin Hart, Jack Black **14.20** Studio sport **14.50** **(L)** Siatkówka: Mistrzostwa Europy mężczyzn w Bułgarii, Finlandii, Rumunii i Włoszech: Polska – Izrael

17.30 Awantura o kasę
18.50 Wydarzenia
19.15 Prezydenci i premierzy
19.25 Wypasiona Kuchnia (13) – serial kom. Polska 2026
19.55 Kabaret na żywo. Młodzi i moralni. Nad mętną rzeką (2) – program rozrywkowy Polska 2026, prow. Robert Górski i Robert Korólczyk
22.00 Jurasic World: Dominion
★★★ – thriller USA/Chiny/Malta/Japonia 2022 Reż. Colin Trevorrow, wyk. Chris Pratt, Bryce Dallas Howard, Laura Dern
1.05 Nowe oblicze Greya
★★ – thriller USA/Chiny 2018 Reż. James Foley, wyk. Dakota Johnson, Jamie Dornan, Eric Johnson Christian i Ana biorą ślub. Cieszą się każdym wspólnym dniem, codzienne obowiązki nie zniszczyły namiętności. Ale ich szczęściu zagraża były szef Any, który planuje zemstę.
3.25 Świat według Kiepskich (407, 408): Samotność w sieci / Kanalia
4.40 Disco gramy!

TVN

5.10 Nauka jazdy (29) – prog. rozrywkowy **5.40** Uwaga! (8085) – magazyn interwencyjny **5.55** Ukryta prawda (1473) **6.50** Kobieta na krańcu świata (2) – prowadzenie Martyna Wojciechowska **7.45** Dzień Dobry TVN – program informacyjno-publicystyczny **11.30** Dobrze zrobione w domu (4) – magazyn poradnikowy **11.35** Na Wspólnej (4272-4275) **13.35** MasterChef (1) – show Polska 2026

15.20 Lara Croft: Tomb Raider:
★★★ **Kolebka życia** – film przyg. USA/Niemcy/Jap./W. Bryt./Hongk. 2003 Reż. Jan de Bont, wyk. Angelina Jolie, Gerard Butler, Ciarán Hinds Lara musi odnaleźć puszkę Pandory – naczynie skrywające siły, które mogą zagrażać ludzkości, zanim trafi do rąk dr. Reissa, prowadzącego badania nad bronią biologiczną
17.55 Taskmaster (2) – program rozrywkowy Polska 2026
19.00 Fakty
19.35 Raport US Open – magazyn
19.45 Azja Express (2) – reality show Polska 2026
21.35 Wiek Adaline – melodramat
★★★★ USA/Kanada 2015 Reż. Lee Toland Krieger, wyk. Blake Lively, Michiel Huisman, Harrison Ford
23.50 To – horror USA/Kan. 2017
★★★★ Reż. Andy Muschietti, wyk. Bill Skarsgård, Jaeden Martell, Sophia Lillis
2.40 Uwaga! – magazyn
3.00 CSI: Kryminalne zagadki Las Vegas (9): Pełnia
4.10 Młode gliny (8)

TVN 7

6.55 ★★★ Tajna baza – kom. USA 2022 **9.05** The Floor (1) **10.20** Ukryta prawda (1527) **11.20** Mówię Wam (4) **12.35** Ukryta prawda (1528, 1529) **14.35** Szpital św. Anny (57, 58) **16.35** Detektywi (120) **17.40** ★★ Geosztorm – film sens. USA 2017, reż. Dean Devlin, wyk. Gerard Butler **20.00** ★★★★ Okup – film sens. USA 1996, reż. Ron Howard, wyk. Mel Gibson, Rene Russo **22.35** ★★★ Nico: Ponad prawem – film sens. USA 1988, reż. Andrew Davis, wyk. Steven Seagal **0.40** ★★★ Morderstwo w Białym Domu – film sens. USA 1997 **2.55** Wrota piekieł (2)

TV 4

6.00 Łowcy skarbów. Kto da więcej (211) **7.00** Galileo (1150, 1151) **9.05** #JesteśmyDlaDzieci (344) **9.30** A na obiad... (1) **9.35** Galileo (1152, 1206, 1207) **12.40** Mini Galileo (194) **12.55** ★★★ Ponad wszystko – dramat USA 2017, reż. Stella Meghie, wyk. Amandla Stenberg, Nick Robinson **14.55** Policjantki i policjanci (1431-1434) **19.00** Wypasiona Kuchnia (12) **19.05** Policjantki i policjanci (1435) **20.05** A na deser... (11) **20.20** Sprawiedliwi – wydział kryminalny (1044-1047): Cela nr 13 / Wisielec / Bliscy / Tunel **0.25** Gwiazdy kabaretu (180, 181)

TVP Kultura

8.05 Gdzie jest Anne Frank – film anim. **9.55** Kosmos 1999 (29) **11.00** Wspólny krok czyli Pawilon Tańca w Warszawie **11.35** Hollywoodzki remake (2): Franczyza **12.40** ★★★★ Dwa księżyce – film obyczaj. Polska 1993 **15.10** Alternatywy 4 (6) **16.25** Tamte lata, tamte dni (89) **17.10** ★★★★ Amerykański świat podziemia – thriller USA 1961 **19.00** Gala baletowa z Teatru Wielkiego – Opery Narodowej – koncert **22.00** ★★★★ Wielkie oczy – film biograf. USA/Kanada 2014 **0.00** ★★★ Nostalgia – thriller Wł./Fr. 2022

TV Trwam

11.00 Kropelka radości **12.20** Warto zauważyć... w mijającym tygodniu **12.50** Sanktuarium Matki Bożej Płaczącej w La Salette **13.30** Msza święta z Jasnej Góry **14.20** Muzyczne chwile **14.45** Jak wygrać małżeństwo? **15.00** Dzielna niewiasta **15.15** Mateczniki polskości **15.30** Wierzę w Boga **16.00** Orszak Dziejów **18.15** Rozmowy niedokończone **19.30** Manna z nieba **19.45** Modlitwa z tel. udziałem dzieci **20.00** Informacje **20.20** Różaniec **21.00** Apel Jasnogórski **21.40** Polski punkt widzenia

TVP Sport

8.20 Piłka nożna: Puszcza Niepołomice – ŁKS Łódź **10.25** Koszykówka uliczna kobiet 3x3: Niemcy – Polska i Polska – Belgia **11.25** Polska Liga Żeglarska; 1. Liga R3 w Gdyni **11.50** Piłka nożna: MŚ kobiet do lat 20: Benin – Polska **14.10** **(L)** Piłka nożna: Hutnik Kraków – Zawisza Bydgoszcz **16.20** Kamerą TVP Sport **16.45** **(L)** Piłka nożna: Górnik Zabrze – Lech Poznań **19.25** Studio **19.55** **(L)** Koszykówka: Mistrzostwa Świata kobiet w Berlinie: 2. półfinał **22.05** Sportowy wieczór **22.30** Oktagon MMA: Gala 93 w Brnie

TV Puls

6.00 Kobra – oddział specjalny (4-6) **9.00** Taki jest świat (36) **9.25** Boso przez świat (67) **10.00** Lombard. Życie pod zastaw (731, 733, 735, 737, 739, 1015-1019) **20.00** ★★★★ Uprowadzona – thriller USA/Francja 2008, reż. Pierre Morel, wyk. Liam Neeson **22.00** ★★★ Niezniszczalna – film sensac. USA/W. Brytania 2024, reż. Pierre Morel, wyk. Kate Beckinsale **0.05** ★★★ Peacemaker – film sens. USA 1997, reż. Mimi Leder, wyk. George Clooney, Nicole Kidman **2.30** Dyżur (40) **3.15** Taki jest świat (36)

★★★★★ koniecznie ★★★★ zdecydowanie tak ★★★ możesz ★★ nie musisz ★ zdecydowanie nie **(L)** na żywo

DVB-T stacje dostępne w naziemnej telewizji cyfrowej

eprasa.pl bdb72dfc23

NIEDZIELA 13 Września

TVP 1

7.00 Msza św. w Krakowie Łagiewnikach **8.00** Tydzień **8.30** Pociąg do Polski (2) **9.05** U Pana Boga w ogródku (2) **9.55** Ojciec Mateusz (260): Odpowiedni moment **10.55** Komisarz Alex (322): Ocaleni **11.55** Między ziemią a niebem **12.00** Anioł Pański **12.15** Między ziemią a niebem **12.50** Dożynki Prezydenckie – transmisja **14.15** Rolnik szuka żony. Odwiedziny (1) **14.40** Lalka (2)

16.00 Zaraz wracam (140, 141) – serial obycz. Polska 2026
17.00 Teleexpress
17.35 Daję słowo – Maciej Orłoś: Ewa Wiśniewska
18.40 Jaka to melodia?
19.30 19.30
19.55 Pytanie dnia
20.25 Gra z Cieniem (15) – serial krym. Polska 2026 Pętla wokół zbiegłych z Olkusza kobiet zaciska się z każdym dniem. Helena podejmuje ryzykowną próbę odnalezienia Pawła, nie mając świadomości, że jej najgroźniejszy przeciwnik depcze jej po piętach.
21.25 Rolnik szuka żony (2) – reality show Polska 2026
22.20 Rolnik szuka żony. Odwiedziny (2)
22.45 Ostatnia szansa Harveya ★★★ – melodramat USA 2008 Reż. Joel Hopkins, wyk. Dustin Hoffman, Emma Thompson, Eileen Atkins
0.30 Ministerstwo ★★★ **Niebezpiecznych Drani** – komediodramat wojenny USA/W. Bryt./Turcja 2024
2.40 Jaka to melodia?

TVP 2

5.15 Barwy szczęścia (3395, 3396) **6.25** M jak miłość (1938) – serial Polska 2026 **7.30** Pytanie na śniadanie – program informacyjno-publicystyczny **11.00** Jak to się mówi, czyli Kasia u Bralczyka (69) – program edukacyjny **11.40** The Voice of Poland (1, 2): Przesłuchania w ciemno – prog. rozrywkowy **14.00** Familiada – teleturniej **14.35** Koło fortuny – teleturniej, prow. Agnieszka Dziekan, Błażej Stencel

15.10 Szansa na sukces. Opole 2027 (2): Piosenki Bogdana Olewicza – show
16.10 Europa da się lubić – nowe pokolenie – teleturniej Polska 2026
17.15 Tak to leciało! – teleturniej
18.15 Omnibus – szybcy i mądrzy – teleturniej
19.10 Kocham Cię, Polsko! (1)
20.40 Po zachodzie słońca ★★★ – komedia krym. USA 2004 Reż. Brett Ratner, wyk. Pierce Brosnan, Salma Hayek, Woody Harrelson
22.30 Bracia ★★★★ – dramat woj. USA 2009 Reż. Jim Sheridan, wyk. Tobey Maguire, Jake Gyllenhaal, Natalie Portman Sam wyjeżdża z misją wojskową. Zostawia dwie córeczki i żonę. Gdy jego helikopter zostaje zestrzelony, władze uznają go za zmarłego.
0.25 Będziemy mieszkać razem (2) – serial sensacyjny Polska 2023
1.25 Jak najdalej stąd ★★★★ – dramat obyczajowy Polska/Irlandia 2020
3.15 Akacjowa 38

Polsat

5.25 Telezakupy TV Okazje – program promocyjno-reklamowy **6.00** Nowy dzień – magazyn informacyjny **8.00** Halo tu Polsat – program informacyjno-publicystyczny **11.35** ★★★★ Mała syrenka – film przygodowy USA 2023, reż. Rob Marshall, wyk. Halle Bailey, Jonah Hauer-King, Melissa McCarthy, Art Malik **14.25** Twoja twarz brzmi znajomo (227) – program rozrywkowy Polska 2026

16.30 Awantura o kasę – teleturniej, prow. Krzysztof Ibisz
17.50 (L) Siatkówka: Mistrzostwa Europy mężczyzn w Bułgarii, Finlandii, Rumunii i Włoszech: Macedonia Północna – Polska
19.25 Wypasiona Kuchnia (14) – serial kom. Polska 2026 Piotr prowadzi w telewizji program kulinarny. Stara się być skupiony przed wejściem na antenę. Ale za każdym razem coś lub ktoś go rozprasza. W jego kuchni stale pojawiają się nowi goście oraz pracownicy stacji Polsat.
19.30 Być gwiazdą – reportaż
19.55 Dancing with the Stars. Taniec z gwiazdami – prog. rozr. Polska 2026
22.55 Jerry Maguire ★★★★ – dramat obycz. USA 1996 Reż. Cameron Crowe, wyk. Tom Cruise, Cuba Gooding Jr., Renée Zellweger
1.55 Pitch Perfect 3 – komedia ★★★ muzyczna USA/Chiny 2017
3.55 Świat według Kiepskich (409): Gorzelak, Kobielak i majster Kurdzielak

TVN

5.05 Nauka jazdy (30) **5.40** Uwaga! (7739) **5.55** Ukryta prawda (1474) **6.50** Kuchenne rewolucje: Warszawa – Pizza Marysin **7.45** Dzień Dobry TVN – program informacyjno-publicystyczny **11.30** Kobieta na krańcu świata (3) – prowadzenie Martyna Wojciechowska **12.40** Co za tydzień (1260) – prog. rozrywk., prow. Olivier Janiak **13.20** Azja Express (2) – reality show Polska 2026

15.10 Bociany – film animowany USA/Kanada 2016
16.55 Sonic. Szybki jak ★★★ **błyskawica** – film przygod. USA/Japonia/Kanada 2020 Reż. Jeff Fowler, wyk. James Marsden, Jim Carrey, Tika Sumpter Pochodzący z odległej galaktyki jeż o niezwykłych z mocach łączy siły z ziemskim stróżem prawa, aby pokonać naukowca, który marzy o przejęciu kontroli nad światem.
19.00 Fakty
19.35 Raport US Open – magazyn
19.45 MasterChef (2) – show
21.25 Zenek – film biograficzny ★★ Polska 2020 Reż. Jan Hryniak, wyk. Krzysztof Czeczot, Jakub Zając, Klara Bielawka
23.50 Bogowie – dramat ★★★★ obyczaj. Polska 2014 Reż. Łukasz Palkowski, wyk. Tomasz Kot, Piotr Głowacki, Szymon Piotr Warszawski
2.25 Uwaga! – magazyn
2.45 Superwizjer
3.20 Klara (3, 4)
4.35 Nauka jazdy

TVN 7

6.00 Wiza na miłość: pierwsze spotkanie (22) **6.55** New Looney Tunes (41, 42) **7.25** ★★★ Mój przyjaciel delfin – film przygod. USA/Kan. 2011 **9.45** The Floor (3, 4) **11.05** Top Model (2) **12.35** Ukryta prawda (1530, 1531) **14.35** Szpital św. Anny (59, 60) **16.35** Detektywi (121) **17.40** ★★★ Starcie Tytanów – film przygod. W. Bryt./Australia/USA 2010 **20.00** ★★★★ Diuna – film sf USA/Kan. 2021 **23.25** ★★★ Wyspa – film sensac. USA 2005, reż. Michael Bay, wyk. Ewan McGregor **2.05** ★★★ Smętarz dla zwierzaków – horror USA/Kanada 2019

TVP Kultura

9.40 Przystań nad Biblią **10.00** Kroniki Sherlocka Holmesa (3) **11.05** Kosmos 1999 (30) **12.10** Teatr TV: Damy i huzary – Polska 2015 **14.10** ★★★★ Wielkie oczy – film biogr. USA/Kan. 2014 **16.05** Alternatywy 4 (7) **17.15** Studio Kultura – niedziela z... **18.15** Teatr TV: Zazdrość – Polska 2001 **20.00** ★★★★ Ojciec – dram. W. Bryt./Francja/USA 2020 **21.45** Porozmawiajmy szczerze (22): Jan Peszek **22.25** Tycjan – za zamkniętymi drzwiami – film dok **23.40** Ptak na półwyspie – film anim. **0.00** Słońce – film anim.

TVP Sport

12.15 (L) Koszykówka uliczna (k) 3x3: ME w Anterpii: 1. i 2. ćwierćfinał **13.20** Koszykówka: MŚ (k) w Berlinie: Podsumow. półfinałów **14.15 (L)** Koszykówka uliczna (k) 3x3: ME w Anterpii: 3. i 4. ćwierćfinał **17.25 (L)** Koszykówka: Mistrzostwa Świata kobiet w Berlinie: Mecz o 3. miejsce **18.30 (L)** Koszykówka uliczna 3x3: ME w Anterpii: 2. półfinał (k) i 1. półfinał (m) **19.45 (L)** Koszykówka: MŚ (k) w Berlinie: Finał **22.20** Sportowy wieczór **23.00** Koszykówka uliczna (k) 3x3: ME w Anterpii: 2 mecze Polek albo półfinały

TV 4

5.30 Telezakupy TV Okazje **6.00** Łowcy skarbów. Kto da więcej (212) **7.00** Wielkie tajemnice historii (1, 2) **8.50** A na deser... (11) **8.55** Galileo (1208, 1209) **11.00** ★ Ace Ventura junior – film przygod. USA 2009 **12.55** ★★★ Gra dla dwojga – thriller USA/Niemcy 2009, reż. Tony Gilroy, wyk. Julia Roberts, Clive Owen **15.35** ★★★ Chiński zodiak – kom. sens. Hongk./Chiny 2012, reż. Jackie Chan **17.55** Uroczysko (203-206) **20.00** Wypasiona Kuchnia (13) **20.05** Sprawiedliwi. Trójmiasto (161-164) **0.15** STOP Drogówka (377) **1.15** Gwiazdy kabaretu (2)

TV Trwam

10.30 Z Zacisza na Syberię **11.00** Głos serca (98) **11.45** Solidarność – narodziny wolności **12.00** Pielgrzymka Rodzin **14.00** Papież Polak do rodaków **14.30** Muzeum 303 **15.00** Wieś to też Polska **16.10** Koncert życzeń **16.50** Mateczniki polskości **17.00** Natura et Homo **17.30** Sól Ziemi **18.15** Rozmowy niedokończone **19.30** Baśniowy teatr lalek **20.00** Informacje **20.20** Różaniec **20.50** Od Lutra do Marksa – Historia Kościoła **21.00** Apel Jasnogórski **21.45** Stan bezpieczeństwa państwa **22.00** Mocni Jego mocą

TV Puls

6.15 Kobra – oddział specjalny (7) **7.15** Don Matteo: Boski detektyw (17, 18) **9.20** Kurierzy (75, 76) **11.30** ★★★ Johnny English: reaktywacja – kom. W. Bryt./USA/Fr. 2011 **13.40** ★★★ Johnny English: Nokaut – kom. sens. W. Bryt./Fr./USA/Chiny 2018 **15.30** ★★★ Goście, goście – kom. Fr. 1993 **17.40** ★★★ Goście, goście 2 – komedia Fr. 1998 **20.00** ★★★★ John Wick 4 – film sens. USA/Niemcy 2023 **23.35** ★★ Trefny wóz – thriller USA 2013 **1.15** ★★★ Godziny – Wyścig z czasem – thriller USA 2013

★★★★★ koniecznie ★★★★ zdecydowanie tak ★★★ możesz ★★ nie musisz ★ zdecydowanie nie (L) na żywo

DVB-T stacje dostępne w naziemnej telewizji cyfrowej

PONIEDZIAŁEK 14 Września

TVP 1

7.00 Msza św. na Jasnej Górze **7.30** Studio Raban **8.00** Serwis Info **8.20** Zaraz wracam (138) **9.00** Ranczo (4): Otrzeźwienie **10.00** Komisarz Alex (6): Morderstwo doskonałe **11.00** Ojciec Mateusz (261): Tajemnica chemika **12.00** Serwis Info **12.10** Agrobiznes, Agropogoda **12.40** Rok w ogrodzie extra **12.50** Historia konia – film dokument. Niemcy 2024**14.00** Splątane losy (44)

15.00 Serwis Info – magazyn
15.10 Reporterzy – magazyn
15.35 Gra słów. Krzyżówka
16.00 Dziedzictwo (1028)
17.00 Teleexpress
17.25 Jaka to melodia?
18.05 Klan (4732)
18.40 Akacjowa 38 (955)
19.30 19.30
19.55 Pytanie dnia
20.30 Felicita (4) Zośka szuka pretekstu, by uniknąć kolacji u Giulii. Tymczasem coraz bardziej zbliża się do Marca, który niedawno się rozwiódł. A on proponuje jej i Oliwii wycieczkę.
20.55 Teatr TV: Być jak czterdziestolatek – spektakl Polska 2026
21.55 Postscriptum: Być jak czterdziestolatek
22.25 Oliver Stone – wieczny outsider – film dokument. Francja 2025
23.25 Balans bieli – magazyn
0.05 Brudny Harry – film ★★★★ sensacyjny USA 1971
1.55 Uprowadzenie Agaty ★★★ – film obyczaj. Polska 1993
3.25 Raport specjalny
4.15 Notacje – serial dok.

TVP 2

5.30 M jak miłość (1837) **6.20** Rodzina (nie od) święta (51) **6.55** Barwy szczęścia (3396) **7.30** Pytanie na śniadanie – program informacyjno-publicystyczny **11.45** Okrasa łamie przepisy (411): Soczewiaki, czyli soczewica na talerzu – magazyn **12.25** Koło fortuny **13.15** Panna młoda (196) – serial obyczajowy Turcja 2024 **14.05** Va banque **14.35** Na sygnale (918): Noc morderczych żądeł

15.05 La Promesa – pałac tajemnic (476)
16.00 Koło fortuny – teleturniej
16.35 Familiada – teleturniej
17.20 Panna młoda (197)
18.15 Va banque – teleturniej
18.50 Jeden z dziesięciu
19.25 Barwy szczęścia (3396-odc. powtórkowy**, 3397)** – serial Polska 2026
20.40 Kulisy „M jak miłość"
20.50 M jak miłość (1939) – serial Polska 2026
21.50 Na sygnale (919): Sprytny jak łasica – serial obyczaj. Polska 2026
22.20 Berlin Ku'damm '77 (2) Monika spotyka mężczyznę łudząco podobnego do jej zmarłego męża Joachima. Jest to brat Joachima, który po dezercji z Wehrmachtu i powrocie z niewoli przybrał tożsamość poległego kolegi.
23.20 Matlock (13-opis**, 14)** – serial krym. USA 2025
1.05 Zaślubiona (2) – serial obyczajowy Włochy 2022
2.00 Bracia ★★★★ – dramat woj. USA 2009
3.50 Rodzinka.pl
4.35 Na dobre i na złe

Polsat

6.00 Nowy dzień – program informacyjno-publicyst. **9.10** Malanowski i Partnerzy (432): Jako mąż i nie mąż **9.40** Wypasiona Kuchnia (8) **9.45** Malanowski i Partnerzy (433): Śmiertelne odkrycie **10.15** Dlaczego ja? (1294, 1295) **12.20** Gliniarze Śląsk (10): Martwa natura **13.25** Gliniarze (960, 961): Niewygodna prawda: /Radykalne rozwiązanie – serial fabularno-dokumentalny Polska 2024

15.30 Wydarzenia
15.50 Pogoda
15.55 Gliniarze (1224): Dobry sąsiad – serial fab.-dok.
16.55 Gliniarze Śląsk (11) – serial krym. Polska 2026
18.00 Pierwsza miłość (4246) – serial Polska 2026
18.50 Wydarzenia
19.15 Gość „Wydarzeń"
19.25 Wypasiona Kuchnia (15) – serial kom. Polska 2026
19.55 Milionerzy – teleturniej
20.35 Pojutrze – film ★★★ katastroficzny USA 2004 Reż. Roland Emmerich, wyk. Dennis Quaid, Jake Gyllenhaal, Sela Ward
23.10 Metro strachu – film sens. ★★★ USA/W. Bryt. 2009 Reż. Tony Scott, wyk. Denzel Washington, John Travolta, Luis Guzmán Grupie przestępców udaje się przejąć kontrolę nad składem metra z pasażerami. Dowodzenie akcją odbicia pociągu przejmuje były dyrektor metra.
1.25 Siła rażenia ★★ – film sensacyjny USA/W. Bryt./Rumunia 2006
3.35 Nasz nowy dom

TVN

5.05 Zamieszkać na plaży (6) **5.40** Uwaga! (7740) **5.55** Ukryta prawda (1475) **6.50** Kuchenne rewolucje: Bytom – Restauracja „Pod Orzechem" **7.45** Dzień Dobry TVN – program informacyjno-publicystyczny **11.20** Doradca smaku (9) – magazyn kulinar. **11.30** Kuchenne rewolucje: Warszawa – Pizza Marysin / Restauracja „Amore Mio", Chorzów **13.40** Ukryta prawda (1616-1617, 1759)

16.50 Szpital św. Anny (140) – serial obycz. Polska 2026
17.55 Detektywi (341): Ciąża – serial fabularno-dokumentalny Polska 2026
19.00 Fakty
19.55 Uwaga! – magazyn
20.15 Na Wspólnej (4276) – serial Polska 2026
20.50 The Floor – teleturniej
21.30 Taskmaster (3) – program rozrywkowy Polska 2026
22.40 Gra fortuny ★★★ – thriller USA 2023 Reż. Guy Ritchie, wyk. Jason Statham, Aubrey Plaza, Cary Elwes As wywiadu Orson Fortune i jego zespół werbują największego gwiazdora Hollywood. Aktor ma pomóc w udaremnieniu transakcji sprzedaży niosącej zagrożenie dla świata nowoczesnej broni.
1.00 Lara Croft: Tomb Raider: ★★★ **Kolebka życia** – film przygodowy USA/Niemcy/Japonia/ W. Bryt./Hongkong 2003
3.30 Co za tydzień – magazyn
4.10 Uwaga! – magazyn
4.30 Nauka jazdy

TVN 7

6.50 Szkoła (448, 449) **8.45** Ukryta prawda (1384, 1537, 1538) **11.50** W-11 Wydział Śledczy (679-681) **13.55** Detektywi (125) **15.00** Szpital św. Anny (130) **16.00** Szpital (874) **17.00** Sędzia Anna Maria Wesołowska (553) **18.00** Rozwód. Walka o wszystko (5) **19.00** Ukryta prawda (1685) **20.00** Hotel Paradise (11) **21.00** ★★★ Gniew Tytanów – film przyg. USA/Hiszp. 2012, reż. Jonathan Liebesman, wyk. Sam Worthington **23.15** ★★★★ Krwawy diament – dram. USA/Niemcy/W. Bryt. 2006, reż. Edward Zwick, wyk. Leonardo DiCaprio **2.15** Mówię Wam (4)

TVP Kultura

9.00 Kolumbowie (2) **10.10** ★★★ Chopin. Pragnienie miłości – melodr. Polska 2002 **12.20** Na kredyt – film krótkom. **13.00** Hollywoodzki remake (2) **14.05** Kosmos 1999 (29) **15.05** ★★★★ Życie jako śmiertelna choroba przenoszona drogą płciową – dram. Polska/Fr. 2000 **17.00** Kolumbowie (3) **18.15** Dobry tytuł (52) **18.55** Rawhide (63) **20.00** ★★★★ Gdyby ulica Beale umiała mówić – dram. USA 2018 **22.10** ★★★★ Ojciec – dram. W. Bryt./Fr./USA 2020 **23.55** Tycjan – za zamkniętymi drzwiami – film dokument.

TVP Sport

8.30 Koszykówka: Mistrzostwa Świata kobiet w Berlinie **12.35** Piłka nożna: Lechia Gdańsk – Miedź Legnica **14.40** Piłka nożna: Sandecja Nowy Sącz – Śląsk II Wrocław **16.45** Magazyn Betclic 2. Ligi **17.30** Magazyn Betclic 1. Ligi **18.55 (L)** Piłka nożna: FKS Stal Mielec – Bruk-Bet Termalica Nieciecza **21.00** Magazyn Betclic 1. Ligi **21.35** Gol **23.05** Sportowy wieczór **23.30** MMA: Gala 93 w Brnie **1.45** Boks: Edwin de los Santos – Jose Valenzuela **3.55** Boks: Masamichi Yabuki – Felix Alvarado

TV 4

7.55 Bogaty dom – biedny dom (133) **8.55** Policjantki i policjanci (612-614) **11.55** Na ratunek 112 (1091, 1092) **12.55** Trudne sprawy (896-898) **15.55** Policjantki i policjanci (1445) **17.00** Trudne sprawy (1362) **18.00** Łowcy skarbów. Kto da więcej (438) **19.00** Policjantki i policjanci (1446) **20.00** Wypasiona Kuchnia (14) **20.05** Uroczysko (269) **20.40** Sprawiedliwi – wydział kryminalny (1048) **21.40** Sprawiedliwi. Trójmiasto (165) **22.45** Opowiem ci o zbrodni (3): Max Czornyj – Gdy pisana nam śmierć **23.20** ★★ Snajper III – film sens. USA 2004

TV Trwam

11.30 Warto być ojcem **11.45** Muzyczne chwile **12.20** Zapomniany sprawiedliwy – Tadeusz Modelski **13.05** Komarowska Wiktoria **13.30** Msza święta z Jasnej Góry **14.30** Wykłady z kongresu „Katolicy a cielesność" **14.55** Historia, której nie pamiętam **16.10** Sanktuarium Matki Bożej Płaczącej w La Salette **16.40** Porady medyczne bonifratrów **17.00** Świadkowie **17.30** Spotkanie Rodziny Radia Maryja – transmisja **20.00** Informacje **20.20** Różaniec **21.00** Apel Jasnogórski **21.40** Polski punkt widzenia

TV Puls

6.00 Policjanci z Miami (6, 7) **8.00** Kobra – oddział specjalny (8, 9) **10.00** Zaklinaczka duchów (90) **11.00** Kotka (29) **12.00** Nie igraj z aniołem (160) **13.00** Wspaniałe stulecie (2) **14.00** Kurierzy (79) **15.00** Lombard. Życie pod zastaw (740, 741) **17.00** Kurierzy (80) **18.00** Lombard. Życie pod zastaw (1019, 1020) **20.00** ★★★ Wasabi: Hubert zawodowiec – kom. Jap./Fr. 2001 **22.00** ★★★ Jeden strzał – thriller USA/W. Bryt. 2021 **0.00** ★★ Minuta po śmierci – thriller USA 2022 **2.00** Dzielnica strachu (470)

★★★★★ koniecznie ★★★★ zdecydowanie tak ★★★ możesz ★★ nie musisz ★ zdecydowanie nie (L) na żywo

DVB-T stacje dostępne w naziemnej telewizji cyfrowej

eprasa.pl bdb72dfc23

BEZPŁATNE LEKI

FOT. GETTY IMAGES

Rosną koszty programu darmowych leków. Jak wynika z danych Narodowego Funduszu Zdrowia, w 2025 r. państwo wydało na ten cel prawie 10 miliardów złotych

Seniorzy mogą stracić część darmowych leków. Zagrożone 1500 pozycji

Już za miesiąc mają zmienić się zasady, według których dzieci i seniorzy mogą korzystać z bezpłatnych leków. Rozpatrywane są różne warianty.

Katarzyna Wąś-Zaniuk

Seniorom po 65. roku życia oraz dzieciom i młodzieży do 18 lat przysługują leki w ramach programu refundacyjnego. Aby skorzystać z tego wsparcia, muszą zostać spełnione trzy warunki: pacjent musi należeć do uprawnionej grupy wiekowej, przepisany preparat znajduje się w wykazie „D1" lub „D2" refundowanych leków, środków spożywczych specjalnego przeznaczenia żywieniowego bądź wyrobów medycznych, określonym w obwieszczeniu ministra zdrowia.

Na wykazie znajdują się między innymi preparaty stosowane w leczeniu alergii, cukrzycy, nadciśnienia, chorób układu oddechowego, wybrane szczepionki. Ponadto można otrzymać leki hormonalne, leki o działaniu przeciwbakteryjnym, przeciwgrzybiczym, przeciwbólowym czy przeciwzakaźnym.

Jak informuje „Gazeta Prawna", Ministerstwo Zdrowia analizuje zmiany, które mogą znacząco wpłynąć na kształt programu bezpłatnych leków dla osób po 65. roku życia. Wśród rozważanych wariantów znalazły się takie, które zakładają wykreślenie z listy nawet ponad 1500 produktów. Nowe zasady miałyby zacząć obowiązywać stopniowo od 1 października 2026 roku.

Powód? Coraz wyższe koszty programu darmowych leków. Jak wynika z danych NFZ, w 2025 r. państwo wydało na ten cel prawie 10 mld zł. Co ciekawe, liczba pacjentów korzystających z bezpłatnych recept wzrosła od 2023 r. jedynie o 4,4 proc., podczas gdy wydatki zwiększyły się aż o jedną czwartą.

Urzędnicy zwracają uwagę, że w ramach programu refundowane są często leki zawierające tę samą substancję czynną, ale sprzedawane pod różnymi nazwami i w bardzo różnych cenach. W praktyce oznacza to, że za podobne leczenie Narodowy Fundusz Zdrowia niekiedy płaci wielokrotnie więcej tylko dlatego, że pacjent otrzymuje droższy preparat.

Symbol S nie wystarczy

Jednym z warunków otrzymania darmowego leku przez seniora jest symbol S na recepcie.

Ponadto przepisany medykament musi się znajdować w specjalnym wykazie leków refundowanych, który ustala Ministerstwo Zdrowia.

Ministerstwo Zdrowia przekonuje, że ewentualne zmiany nie mają polegać wyłącznie na szukaniu oszczędności. Przy aktualizacji wykazu mają być brane pod uwagę nie tylko ceny leków, ale również to, jak często są one stosowane przez pacjentów, czy mają tańsze odpowiedniki oraz jakie znaczenie mają dla bezpieczeństwa lekowego kraju.

Pod uwagę może być brana także produkcja leków w Polsce. Resort chce również odchodzić od stosowania jednej zasady dla całej listy i analizować poszczególne grupy leków oddzielnie. Oznacza to, że inne kryteria mogą zostać zastosowane np. wobec leków kardiologicznych, a inne wobec preparatów stosowanych w leczeniu cukrzycy czy chorób przewlekłych.

Jeśli weźmiemy pod uwagę analizowany wariant C2, liczba produktów objętych analizą spadłaby z 3621 do 3051. Oznacza to usunięcie 570 pozycji, czyli pozostawienie około 84,3 proc. analizowanych produktów. Jednocześnie zachowane zostałyby wszystkie 354 analizowane substancje czynne. Według przedstawionych szacunków taki wariant mógłby przynieść około 440,7 mln zł oszczędności.

Znacznie większą redukcję zakłada wariant F'1. Jak informuje GP, liczba produktów zmniejszyłaby się w nim z 3616 do 2065, czyli zniknęłoby ponad 1500 pozycji. Mimo tak dużego ograniczenia liczby preparatów zachowane miałyby zostać wszystkie z 351 analizowanych substancji czynnych.

PROFILAKTYKA

Niektórzy piją te wody bez umiaru, a to fatalny błąd. Mogą być przykre konsekwencje

Katarzyna Wąś-Zaniuk

Wody lecznicze od lat są jednym z filarów polskiego lecznictwa uzdrowiskowego. Kuracje pitne warto jednak prowadzić według zaleceń lekarza.

W południowej Polsce znajduje się większość krajowych uzdrowisk i miejscowości dysponujących zasobami wód leczniczych. Choć ich właściwości są wykorzystywane w terapii wielu schorzeń, eksperci podkreślają, że nie należy traktować ich jak zwykłej wody do codziennego nawadniania organizmu.

– Wody zdrojowe i lecznicze często traktujemy jak zwykłą wodę mineralną, skoro wypływa ze źródła i ma właściwości zdrowotne. Wydaje nam się, że można ją pić bez ograniczeń. Woda lecznicza jest trochę jak naturalny preparat mineralny – znaczenie ma nie tylko jej skład, ale również dawka. Wody dostępne w miejscowościach uzdrowiskowych mogą zawierać bardzo duże ilości sodu, chlorków, wodorowęglanów, siarczanów, magnezu, wapnia, żelaza, fluorków czy jodków – tłumaczy dietetyk kliniczny, dr Patrycja Kłósek-Bzowska.

Jak dodaje ekspertka, wypijanie ich w dużych ilościach przez cały dzień – zamiast zwykłej wody – nie jest dobrym pomysłem.

– W uzdrowisku naprawdę nie warto urządzać sobie „degustacji bez limitu". Kieliszek czy kubeczek wody leczniczej to jedno, a zastąpienie nią całodziennego nawodnienia zupełnie co innego – zaznacza dr Kłósek-Bzowska.

Szczególną ostrożność należy zachować w przypadku mocno zmineralizowanych wód chlorkowo-sodowych.

– Mogą dostarczać bardzo dużo sodu. Dla zdrowej osoby jednorazowe wypicie takiej wody zwykle nie będzie problemem, natomiast regularne picie jej w dużych ilościach może być niekorzystne szczególnie dla osób z nadciśnieniem tętniczym, skłonnością do obrzęków, niewydolnością serca czy chorobami nerek. To zdecydowanie nie są wody, którymi powinniśmy na co dzień „nawadniać się" jak zwykłą wodą – mówi dr Patrycja Kłósek-Bzowska.

Uważać warto również na wody bogate w siarczany i magnez, ponieważ w większych ilościach mogą działać przeczyszczająco.

– Efektem mogą być biegunka, dolegliwości jelitowe, a przy znacznym spożyciu również zaburzenia gospodarki wodno-elektrolitowej. Co więcej, przyspieszenie pasażu jelitowego może wpływać na wchłanianie niektórych przyjmowanych leków – zaznacza specjalistka.

Osobną grupą są wody zawierające większe ilości jodu czy fluoru. – Tutaj również nie warto kierować się zasadą „im więcej minerałów, tym zdrowiej". Przykładowo wody jodkowe mogą wymagać szczególnej ostrożności u osób z niektórymi chorobami tarczycy – przyznaje dietetyk.

Najważniejsza zasada jest prosta: wody lecznicze, mimo swoich prozdrowotnych właściwości, nie są przeznaczone do picia bez ograniczeń. Każda z nich ma określone wskazania zdrowotne, ale w niektórych przypadkach może również nie być zalecana. Jeśli przy źródle znajduje się informacja dotycząca zalecanej ilości czy sposobu picia, warto jej przestrzegać.

FOT. GETTY IMAGES

Więcej nie znaczy lepiej. Wody lecznicze nie mogą być źródłem codziennego nawadniania

eprasa.pl bdb72dfc23

FOT. PIOTR KRZYŻANOWSKI

Chrobry grał w dziesiątkę, ale i tak Legniczanie nie dali rady wygrać tego spotkania

PIŁKA NOŻNA LEGNICZANIE POZA PUCHAREM. KIBICE NIE BYLI SZCZĘŚLIWI...

Podwójne derby Miedzi z Chrobrym i tylko 1 pkt

Redakcja
Legnica

W środę Miedź Legnica przegrala z Chrobrym Głogów w eliminacjach Pucharu Polski. W sobotę zremisowała w 7. kolejce Betclic 1. Ligi.

W ligowych zmaganiach Miedź zdobyła jeden punkt dzieki golowi w dodatkowym czasie gry. Lecz trzeba dodsac, że od 27 minuty grala w oslabieniu. Wtedy bowiem Igor Maliszewski sfaulował taktycznie Kelechukwu Ibe-Tortiego i został najpierw ukarany żółtą kartką. Potem jednak sędzia Mateusz Piszczelok poszedł obejrzeć sytuację na monitorze VAR i zmienił decyzję, dając czerwoną kartkę młodzieżowcowi Miedzi.

Gra w osłabieniu niespecjalnie wpłynęła na przebieg gry. Miedź nadal próbowała atakować, ale brakowało i tak konkretów zarówno z jednej, ani drugiej strony, przez co do przerwy było bez goli.

Dopiero w 77 minucie po zamieszaniu w polu karnym gospodarzy Sebastian Strózik zagrał do Jakuba Lisa, ten przełożył sobie piłkę i mocnym uderzeniem otworzył wynik spotkania, dający przewagę Chrobremu.

W szóstej minucie doliczonego czasu po wrzutce z lewej flanki Grudzińskiego na 5 metrze znalazł się Marcel Mansfeld i wyrównał rzutem na taśmę.

Skład Miedzi: Ivan Lucić – Mateusz Grudziński, Igor Maliszewski, Asier Córdoba (76' Mateusz Bochnak), Daniel Stanclik (76' Kristian Fućak), Igor Korczakowski (46' Milos Jovicić), Wojciech Hajda, Myroslav Mazur, Zvonimir Petrović, Kamil Antonik (76' Gustaf Norlin), Karol Noiszewski (87' Marcel Mansfeld). Mecz obserwowało 3612 kibiców.

Parę dni wcześniej, 2 września, w I rundzie STS Pucharu Polski Miedź przegrała u siebie z Chrobrym 0:1. Wynik ten oznacza odpadnięcie zielono-niebiesko-czerwonych z tych rozgrywek. W kadrze meczowej zabrakło Juliusza Letniowskiego i Jakuba Serafina z powodu kontuzji.

Po sobotnim remisie Miedź Legnica ma 14 punktów i spadła z pozycji lidera 1. Ligi na drugie miejsce. Kolejny mecz w Gdańsku z Lechią, 13 września.

Zagłębie pojechało na mecz z Regułą, ale bez dyrektora

Piotr Janas
Legnica

W poniedziałek o godz. 18 KGHM Zagłębie Lubin grało z Wieczystą Kraków na wyjeździe w ramach 7. kolejki PKO Ekstraklasy.

Ogromne zamieszanie towarzyszy Zagłębiu Lubin w ostatnich dniach. Podczas tzw. deadline day, czyli ostatniego dnia okna transferowego w topowych ligach w Europie, zamykającego się o północy z 1 na 2 września. Miedziowi niemal do końca negocjowali warunki sprzedania Marcela Reguły do Borussii Dortmund, ale Niemcy - dosłownie i w przenośni za pięć dwunasta - dogadali się z londyńskim Arsenalem w sprawie wypożyczenia Ethana Nwaneri'ego.

Nie pierwszy i nie ostatni raz jakiś transfer wysypał się na ostatniej prostej, ale nikt - włącznie z samym zainteresowanym - nie spodziewał się, że może to oznaczać zwolnienie dla dyrektora sportowego Zagłębia Rafała Ulatowskiego. Ten po przyjściu do pracy następnego dnia otrzymał wypowiedzenie.

- Wiele okoliczności na to miało wpływ. Pewna formuła się wyczerpała i uznałem, że nasza dalsza współpraca nie ma racji bytu - powiedział prezes Zagłębia Paweł Jeż na antenie „Canal+Sport".

Tajemnicą Poliszynela jest, że prezes klubu miał wkalkulowany w budżet transfer jednego z wychowanków tego lata i ta decyzja jest najprawdopodobniej desperacką próbą ratowania własnej posady, która - jak nieoficjalnie dowiedziała się „Gazeta Wrocławska" - jest poważnie zagrożona.

Z pewnością nie poprawił jej też ostatni mecz w STS Pucharze Polski. W ubiegły wtorek Zagłębie skompromitowało się odpadając już w 1. rundzie ze średniakiem IV grupy III ligi, jakim jest Siarka Tarnobrzeg. Trener Leszek Ojrzyński zapowiedział po tamtym blamażu wyciągnięcie konsekwencji wobec zawodników.

Mecz w Krakowie rozegrano juz po oddaniu tego wydania „Panoramy" do druku.

FOT. PAP

Do kadry meczowej Miedziowych wraca Marcel Reguła, który ostatecznie nie odszedł z klubu

eprasa.pl bdb72dfc23

HISTORIA PRL

Jak Polska Ludowa zbudowała „Tysiąc szkół na Tysiąclecie”

Nie do końca wiadomo, czy autorem hasła był osobiście tow. Władysław Gomułka. Ale faktem jest, że do wybudowanych wówczas szkół poszedł właśnie kolejny rocznik polskich dzieci

Mariusz Grabowski

Masowy program budowy szkół był dla władz PRL pokazem sprawczości państwa. Był też sposobem ogarnięcia wyżu demograficznego lat 50. i propagandowo uderzał w Kościół, który szykował się do obchodów Tysiąclecia chrztu Polski.

Dzieło socjalizmu

Już w samym haśle „Tysiąc szkół na Tysiąclecie Państwa Polskiego” widać rozmach i polityczną wizję. Zgodnie z wielokroć powtarzaną legendą rzucił je osobiście ówczesny I sekretarz KC PZPR Władysław Gomułka 24 września 1958 r. na jednej z narad partyjnych. Jej tematem były przygotowania do millennium państwa polskiego.

Już w lutym 1958 r. Rada Państwa oraz Sejm ogłosiły państwowe obchody „Tysiąclecia Państwa Polskiego”. W uchwale Rady Państwa z 18 lutego 1958 r. podkreślano, że „uroczystości poświęcone Tysiącleciu państwowości polskiej staną się wielkim przeżyciem całego narodu, pogłębią w nim świadomość chlubnego historycznego dziedzictwa, wzmocnią poczucie odpowiedzialności za dalsze losy Ojczyzny, pomnożą siły wewnętrzne niezbędne dla urzeczywistnienia dzieła budownictwa socjalizmu”.

Jednocześnie masowa budowa szkół miała być twardą odpowiedzią na ogłoszoną przez Kościół w 1957 r. Wielką Nowennę. Sekretariat KC PZPR nazywał ją wprost „obłędnym programem wtrącania Polski w mroki obskurantyzmu”.

Gomułka wizjoner

25 września 1958 r., na spotkaniu I sekretarza partii z tzw. aktywem, czyli działaczami partyjnymi pracującymi w oświacie: nauczycielami, pracownikami administracji szkolnej, działaczami ZNP, przedstawiono konkrety.

Gomułka mówił, że planowana reforma musi skutkować przyspieszeniem budowy szkół. Dodał, że budowa „tysięcy nowych budynków szkolnych” będzie najlepszym sposobem uczczenia „obchodów Tysiąclecia Państwa Polskiego”. Kilkukrotnie podkreślał, że wysiłek budowy nowych szkół musi być wspierany przez społeczeństwo. „Wysiłkiem całego narodu zbudujemy tysiąc szkół na Tysiąclecie” – zapowiadał.

Jednocześnie zapowiedział zmiany w edukacji: wydłużenie obowiązku szkolnego o dwa lata, m.in. poprzez przedłużenie nauki w szkole podstawowej do ośmiu lat.

Górnicy są ofiarni

Jak twierdzi historyk gospodarki dr Andrzej Zawistowski, prawdziwego kształtu hasło budowy tysiąca szkół nabrało 9 listopada 1958 r., gdy na podstawie decyzji Ogólnopolskiego Komitetu Frontu Jedności Narodu powołano Społeczny Fundusz Budowy Szkół Tysiąclecia. W kolejnych miesiącach powstały jego lokalne oddziały w poszczególnych województwach.

Jak dodaje, w rzeczywistości w wielu wypadkach zbiórki i czyny społeczne przy budowie szkół były wymuszane przez władze, np. poprzez wpłaty przy różnych czynnościach administracyjnych. Na Śląsku organizowano nawet „niedziele górnicze”, a dochód z darmowej pracy górników miał być przeznaczany na budowę szkół.

„Masowe zaangażowanie się ludzi w powojenne odgruzowywanie i porządkowanie miast było przejawem autentycznego zaangażowania społeczeństwa. Podobnie bywało z pracą na rzecz tysiąclatek – zwłaszcza w mniejszych miejscowościach. Ludzie widzieli sens swojej pracy i liczyli, że przyniesie ona wymierny efekt dla ich dzieci i wnuków” – zwraca uwagę Zawistowski.

Święto w Czeladzi

Oficjalnie pierwszą tysiąclatkę oddano do użytku w lipcu 1959 r. w Czeladzi. Zbudowali ją żołnierze likwidowanego wówczas Wojskowego Korpusu Górniczego. Szkole nadano imię gen. Karola Świerczewskiego. Jej budowa trwała zaledwie 260 dni

Dlaczego pierwsza tysiąclatka powstała właśnie tam? Uznano, że Czeladź ma bogate tradycje walk rewolucyjnych. Drugim powodem był katastrofalny brak izb lekcyjnych w mieście, czyli jak pisali komunistyczni propagandyści – „spadek po faszystowskich rządach sanacji”.

26 lipca na otwarcie szkoły przybyli towarzysze Władysław Gomułka i Edward Gierek, szef struktur PZPR na Śląsku. „Fundatorom tej szkoły, pierwszej szkoły – pomnika dla uczczenia Tysiąclecia – żołnierzom Wojska Polskiego i górnikom kopalni »Czeladź« składam w imieniu KC PZPR i w imieniu własnym słowa najwyższego uznania i podziękowania” – brzmiał wpis Gomułki do księgi pamiątkowej szkoły.

Statystyka na plus

Oblicza się, że wzniesiono 2791 szkół, w których było 21 tys. klas. Przygotowano 10 tys. miejsc w internatach i 20 tys. mieszkań dla nauczycieli. Powstały także 273 wiejskie ośrodki zdrowia, 23 przychodnie i dwa szpitale. Wszystkie tysiąclatki były niemal identyczne, wybudowane według tego samego, czasem lekko modyfikowanego projektu. Miały być bowiem tanie i funkcjonalne. Władze wybrały technologię budowy z betonowych prefabrykatów, która pozwalała na szybkie wzniesienie prostych i powtarzalnych konstrukcji. Dominującym stylem był modernizm.

Jeden z projektantów, Tadeusz Binek, wspominał po latach: „Miały być tanie i funkcjonalne. Teraz wiele osób zarzuca, że są brzydkie. W końcu to nie miały być pałace. Przynajmniej jak się na nie patrzy, nikt nie ma wątpliwości, że to szkoły”. Każdy kompleks szkolny, prócz sal lekcyjnych, miał posiadać kuchnię, stołówkę, bibliotekę, oświetloną salę gimnastyczną i gabinet lekarski. W podziemiu często schron przeciwlotniczy. Obok zaplanowano boiska.

Cały naród buduje

Budowę szkół finansowano z kilku źródeł. Przede wszystkim ze Społecznego Funduszu Odbudowy Kraju i Stolicy, który wcześniej funkcjonował pod nazwą: Społeczny Fundusz Odbudowy Stolicy, oraz z Funduszu Budowy Szkół Tysiąclecia. Do programu zgłaszały się miasta szczebla wojewódzkiego, ale i te mniejsze, powiatowe.

Pieniądze szły także z datków społecznych. Do końca 1965 r. zebrano w ten sposób 8,5 mld zł. Wpłat dokonywała także Polonia, która dzieliła się dolarami. W sumie uzbierano z jej składek blisko 210 tys. dolarów (dla zagranicznych wpłat na budowę szkół ustalano specjalny kurs dolara). Organizowano także zbiórki książek dla nowych szkół.

Znaleźć pozytywy

Prof. Marcin Kula doszukiwał się w projekcie i realizacji wielkiej budowy aspektów społecznie pozytywnych, choć podszytych ideologią. Jak pisał w artykule „Tysiąc szkół na Tysiąclecie. Akcja mimo wszystko mądrzejsza niż inne”, inicjatywa tysiąclatek wpisywała się w model modernizacji obciążonego niezliczonymi przypadłościami systemu komunistycznego.

„W końcu komunizm, a w tym PRL, był projektem modernizacyjnym. Z drugiej strony cały projekt oraz jego element, jakim było kształtowanie »nowego człowieka«, był fundamentalnie ułomny przez założenie, że można modernizować w ramach projektu, który dawało się streścić słowami »za twarz go i do socjalizmu«” – podsumowywał historyk.

Prof. Jerzy Eisler dodaje: „Projektem sztandarowym PZPR było wybudowanie tysiąca szkół, co obok niezwykle bogatego programu rozrywkowego m.in. w kinach i telewizji, miało przyćmić Milenium Chrztu (...) Powstawały też Osiedla i Parki Tysiąclecia, zadrzewiano kraj, budowano wały przeciwpowodziowe”.

Gagarin w szkole

4 września 1965 r. w Warszawie przy ul. Ożarowskiej otwarto tysięczną szkołę-pomnik Tysiąclecia Państwa Polskiego. Edward Ruszkowski, przewodniczący ówczesnego stołecznego komitetu Frontu Jedności Narodu, mówi tak: „Przed siedmiu laty cały naród, dla uczczenia obchodów państwa polskiego, podjął zobowiązanie wybudowania własnym wysiłkiem 1000 szkół-pomników. I oto obietnicy tej dotrzymaliśmy”. Szkoła otrzymała imię Hugona Kołłątaja.

W kolejnych miesiącach otwierano następne tysiąclatki. Zalecano, by na te uroczystości zapraszać znane osoby. Np. w Zielonej Górze w otwarciu szkoły wziął udział kosmonauta Jurij Gagarin, goszczący wtedy w Polsce. Patronami nowych placówek zostawali często komunistyczni bohaterowie, m.in. Paweł Finder, Małgorzata Fornalska czy Karol Świerczewski.

W przekazach propagandowych podkreślano, że tysiąclatki „są pełne słońca i radości”. Drukowano specjalne dodatki prasowe, a od maja 1966 r. emitowano nawet 10-minutową audycję radiową „Kwiaty Polskie – Radiokronika Tysiąclatek”, podczas której informowano społeczeństwo o osiągnięciach akcji.

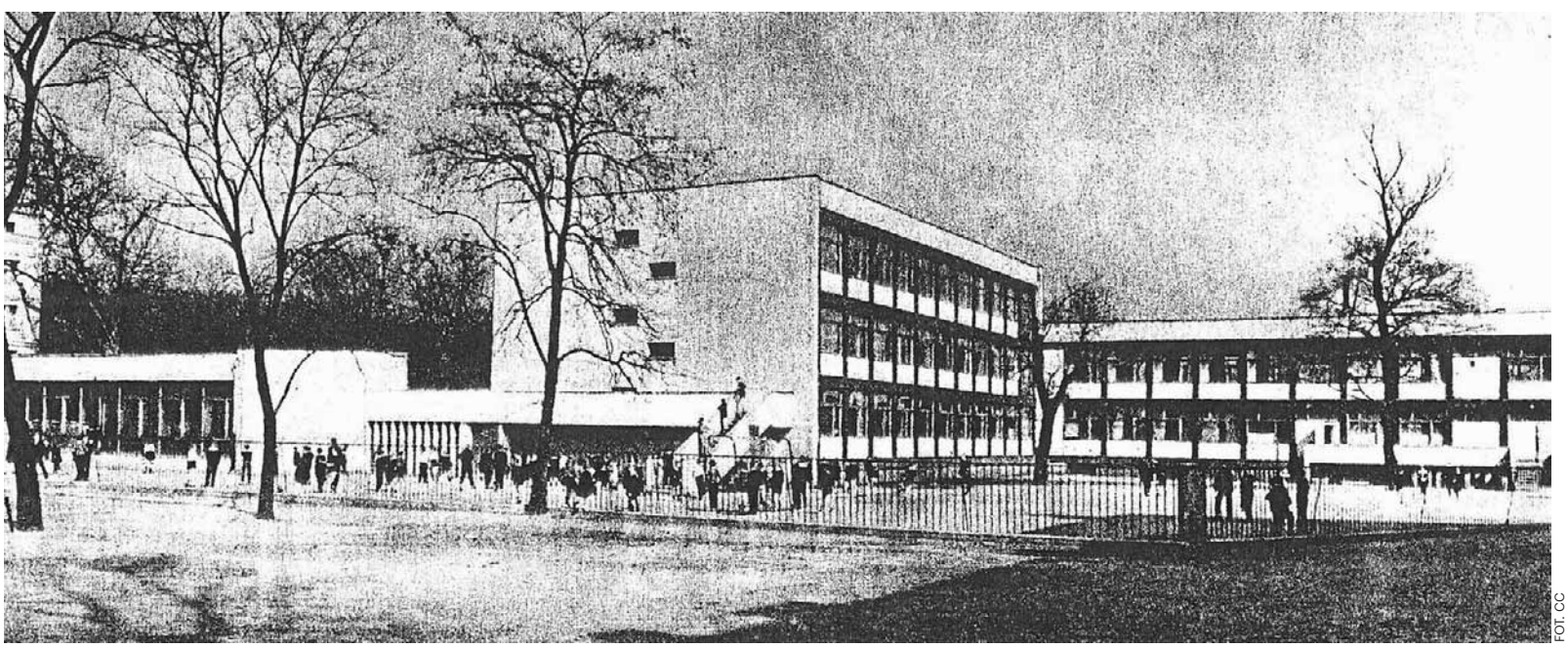

FOT. CC

Klasyczna tysiąclatka. Szkoła Podstawowa nr 71 im. Leona Kruczkowskiego we Wrocławiu

eprasa.pl bdb72dfc23

Krzyżówka panoramiczna

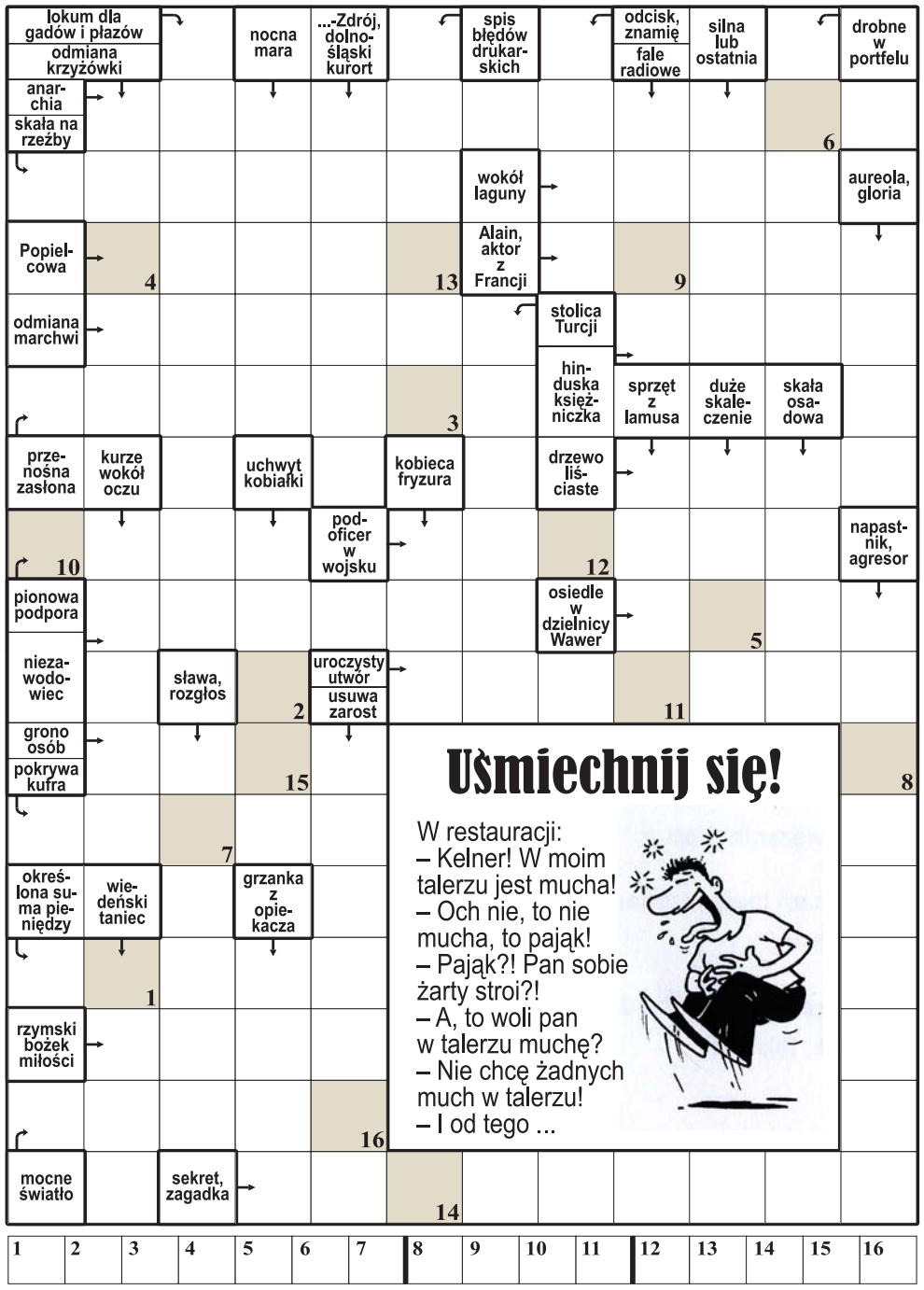

Litery z pól ponumerowanych od 1 do 16 utworzą rozwiązanie: dokończenie dowcipu z okienka.

Krzyżówka A-Ż

Każdy odgadywany wyraz (w nawiasie liczba liter) zaczyna się literą poprzedzającą określenie. Miejsce wpisywania – do odgadnięcia. Litery w polach z kropką, czytane rzędami, utworzą rozwiązanie.

A) księgowy weryfikujący roczny bilans (7).
B) nadmierna pobożność, świętoszkowatość (9).
C) potocznie: sosna lub świerk (6).
D) amerykański stan ze stolicą w Dover (8).
E) aktorka USA z filmu „Dzień próby” (3,6).
F) rzymskie demony świata podziemnego, (5).
G) ... Peck, aktor z „Dział Navarony” (7).
H) żołnierz dawnej lekkiej jazdy węgierskiej (5).
I) żywe stworzenie lub sedno sprawy (6).
J) azjatycki ssak z rodziny psów (5).
K) koniec, czyli ... zapadła (6).
L) kwiat bogini Izydy (5).
Ł) osesek klępy (6).
M) miłośnik zimowych kąpieli w morzu (4).
N) kończyna ze stopą (4).
O) np. „Czarodziejski flet” (5).
P) białe lub czarne na szachownicy (4).
R) symbol zdrowia o jadalnym korzeniu (5).
S) „... na sukces”, program z gatunku talent show (6).
T) konkurent praktyka (8).
U) wkład wspólnika do majątku spółki (6).
W) gatunek wierzby (5).
Z) pasiasty ssak z afrykańskiej sawanny (5).
Ż) jedno z najważniejszych zbóż chlebowych (4).

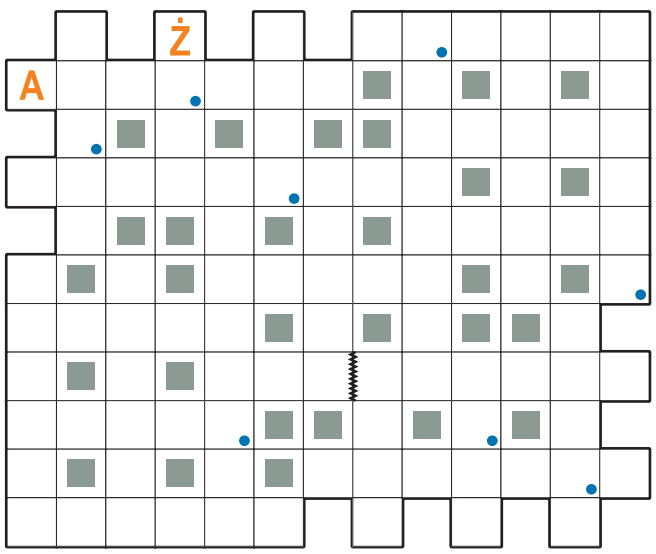

Krzyżówka z hasłem

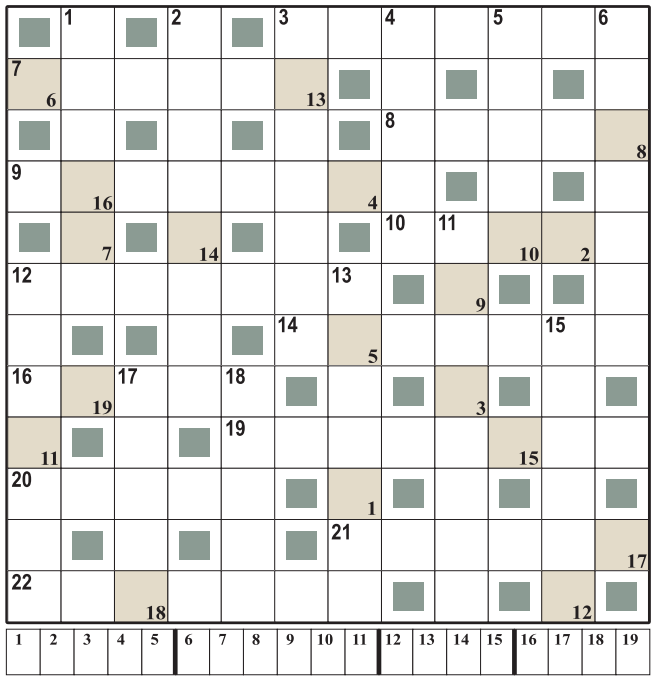

Litery z pól ponumerowanych w prawym dolnym rogu od 1 do 19 utworzą rozwiązanie: przysłowie wietnamskie.

Poziomo:
3) niezmierzona dal,
7) kara za grzechy,
8) Baltazar z bajki,
9) Akira, reżyser filmowy,
10) prymitywny pług,
12) walczy z czerwonym kurem,
14) Zdzisław, polski aktor,
16) autokrata, despota,
19) „Szli na zachód ...”,
20) list żelazny,
21) kolczasta roślina,
22) rozsądek w postępowaniu.

Pionowo:
1) mleczny napój,
2) fanfaronada, zgrywa,
3) hazardowa gra w karty,
4) ścienny z kukułką,
5) Rb dla chemika,
6) docenia dobrą kuchnię,
11) lotnicza elektronika,
12) szef oddziału kopalni,
13) dawny pojazd konny,
15) pospolity gryzoń,
17) mała ..., a cieszy,
18) wzmianka prasowa.

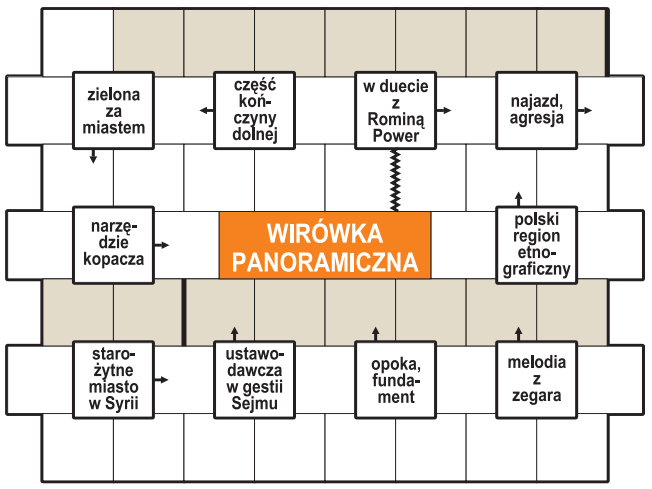

Początek wpisywania odgadniętych wyrazów w polach z kreską, kierunek zegarowy. Litery w oznaczonych polach, czytane rzędami, utworzą rozwiązanie: tytuł filmu.

Duet jolek

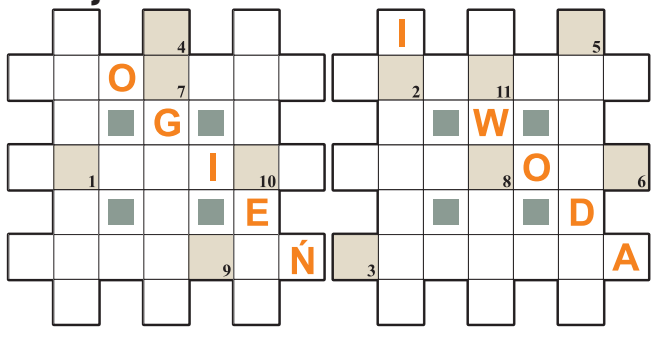

Litery z pól ponumerowanych od 1 do 11 utworzą rozwiązanie. W przypadkowej kolejności:

– krzewiciel postępu
– krój czcionki drukarskiej
– leczenie, kuracja
– Johannes, malarz holenderski
– lis z wiersza Brzechwy
– złoty lub kokosowy
– Mamry lub Gopło
– straż przyboczna władcy
– lud pochodzenia tureckiego
– wygięta linia
– schowek w marynarce
– miasto nad Angarą (Rosja)

Logogryf

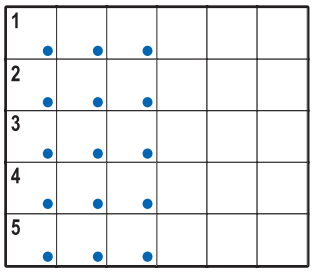

Litery w polach z kropką, czytane rzędami, utworzą rozwiązanie: tytuł programu telewizyjnego.

1) turystyczna kuchenka spirytusowa,
2) jedna z najpopularniejszych tragedii Williama Szekspira,
3) cios zadany szpadą,
4) biwakowe miejsce w lesie,
5) stolica Macedonii Północnej nad rzeką Wardar.

Szyfr

Litery z pól od 1 do 16 utworzą rozwiązanie: tytuł powieści i filmu.

Poziomo:
6) potocznie o kobiecej odzieży,
13) biały rumak w ciemne plamy.

Pionowo:
11) „... Croft: Tomb Raider”,
3) „Obywatel ...”, film Orsona Wellesa

Krzyżówka

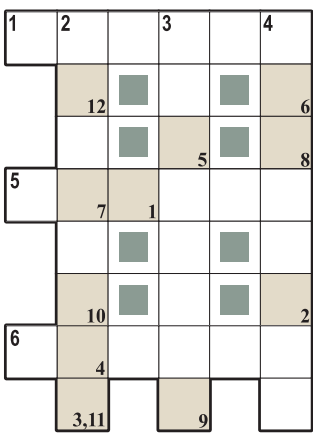

Litery z pól od 1 do 12, utworzą rozwiązanie.

Poziomo:
1, 5, 6) postacie z „Pana Tadeusza”.

Pionowo:
2) ciemny chleb,
3) wieża oblężnicza na kołach,
4) głoska przydechowa.

Rozwiązania

Krzyżówka panoramiczna: ... właśnie jest pająk; **krzyżówka A-Ż:** dyrektor; **wirówka panoramiczna:** “Wolność po wiosku”; **krzyżówka z hasłem:** Słowo prawdy rani uszy; **duet jolek:** antagonizmy; **logogryf:** “Kocham cię, Polsko”; **szyfr:** “Szkarłatna litera”; **krzyżówka:** Jacek Sopica.

eprasa.pl bdb72dfc23