KOMISJA ds. MOBBINGU na wakacjach

– STR. 5

TYGODNIK LOKALNY
TL
JABŁONNA
LEGIONOWO
NIEPORĘT
SEROCK
WIELISZEW
2,80 zł
W TYM 5% VAT
NR 31 (1629)
3 SIERPNIA 2021
INDEKS 378461
ISSN 1426-6504
31 lat
MAZOWIECKIE
to i owo
CO TYDZIEŃ OD 5 MAJA 1990 ROKU

BUDUJĄ - nie informują mieszkańców

Zdaniem urzędników, ratusz nie musi informować mieszkańców o realizowanych inwestycjach!

CZYTAJ NA STRONIE 5

77. rocznica Powstania Warszawskiego

– STR. 2, 8, 9

DZIWIĘ SIĘ
Przerost zatrudnienia i organizacyjny niedowład? - STR. 2

LEGIONOWO
ANAT - co się dzieje w tubie? - STR. 2

Pożar w miejskiej ciepłowni - STR. 2

KRONIKA KRYMINALNA - STR. 4

POWIAT
Za pół roku otwarcie szpitala - STR. 5

LEGIONOWO
Wrzosowa czeka na remont - STR. 5

Nowy budynek sądu - STR. 6

NIEPORĘT
Tężnia w Nieporęcie - STR. 6

WIELISZEW
Centrum Handlowe czy market? - STR. 6

LEGIONOWO
Dwa bloki na Piaskach - STR. 6

SEROCK
Chcą spokoju - NIE kolei - STR. 19

LEGIONOWO
Śmieci w zawieszeniu - STR. 19

IV przetarg na plac zabaw - STR. 23

Tunel nie jest już potrzebny - STR. 23

SPORT NA STRONIE 24

REKLAMA

Speed Queen
Pralnia samoobsługowa
Już otwarte
ZAPRASZAMY
Zadbamy o Twój czas
Wypierzesz, zdezynfekujesz i wysuszysz w 1 godzinę !
Tutaj
zrobisz
tygodniowe pranie w ciągu 1 godziny!
wypierzesz
kołdry, koce, zasłony, pościel, pluszaki
Pralnia Speed Queen Legionowo
ul. Batorego 13
660496125, 500100388
e-mail: legionowo@speedqueen.com.pl
Jesteśmy dla Was 7 dni w tygodniu /365 dni w roku
codziennie: od 6:00 do 23:00
*również w niedziele i święta
World No 1 in self-service laundry
www.speedqueen.com.pl

PGE INFORMACJE zakładu energetycznego
GDZIE I KIEDY WYŁĄCZĄ PRĄD
– STR. 17

Skosztuj historii naszego miasta...
RESTAURACJA LEGIONOWSKA
www. legionowska.pl
505-360-809

PRZYCHODNIA DLA ZWIERZĄT
lek. wet. MIROSŁAW KADO
specjalista chorób psów i kotów
ŁAJSKI ul. Nowodworska 93
tel. 22 782 22 82
tel. kom. 602 237 021
RENTGEN CYFROWY, USG, EKG
LASER, ANALIZY KRWI,
CHIRURGIA, KRIOTERAPIA,
ULTRADŹWIĘKOWE USUWANIE KAMIENIA
WYDAWANIE PASZPORTÓW, CHIPY

AUTO NAPRAWA
• MECHANIKA • GEOMETRIA • CZĘŚCI
• WYWAŻANIE KÓŁ • KLIMATYZACJA
Adam Szczypkowski
05-110 JABŁONNA ul. WYGONOWA 1
pn. – pt.: 8.00 - 17.00
605 94 91 91
022 782 49 10

eprasa.pl bdbf7da77f

DZIWIĘ SIĘ...

Przerost zatrudnienia i organizacyjny niedowład?

Władze miasta twierdzą, że dopiero w lipcu br. dowiedziały się o wyrokach sądu ogłoszonych 1 czerwca br. stwierdzających, że Rada Miasta naruszyła prawo. Dlatego wiceprzewodniczący Rady jeszcze 30 czerwca domagał się przeprosin i sprostowań za opisywanie jego udziału w tym przedsięwzięciu

Sytuacja pozornie wydaje się błaha i śmieszna. Najpierw przeprawiono daty na przegłosowanych wcześniej uchwałach, ponieważ sesja, na których miały one być podjęte przeciągnęła się o kilka dni. Sesję natomiast przerwano i wznowiono dopiero po tygodniu dlatego, że podobno zawiodła aparatura rejestrująca obrady. A według innych, czas ten był potrzebny prezydentowi do zdyscyplinowania radnych z własnego ugrupownia, aby jak zwykle karnie przegłosowali zgodę dla dewelopera na wybudowanie osiedla mieszkaniowego przy ul. Kościuszki, w miejscu składu węgla.

Pomimo zwracania uwagi, że tekst podjętych uchwał został zmieniony już po głosowaniu, władze miasta nie za bardzo się tym przejęły. Dlatego sprawa uchwał trafiła do sądu administracyjnego. Sąd zaś po kilku miesiącach (1 czerwca 2021 r.) wydał 4 wyroki, w których stwierdził, że uchwały Rady Miasta zostały podjęte z naruszeniem prawa. Jednak podczas sesji w dniu 30 czerwca br. wiceprzewodniczący Rady nadal domagał się przeprosin i sprostowań za opisywanie jego udziału przy zmienianiu dat. A nawet takich przeprosin, w jednym przypadku, się doczekał. Podobno nic nie wiedział o zapadłych wyrokach, które stawiają go nieco w innym świetle.

Według informacji, jakie przekazał nam ratusz, wyroki dotarły do Urzędu Miasta dopiero 1 i 27 lipca. Bo pełnomocnicy Urzędu Miasta nie byli obecni przy ogłaszaniu tych wyroków, bo zapadały one na posiedzeniach niejawnych, ze względu na pandemię. Nawet przyjmując te wyjaśnienia za prawdziwe, trudno nam jednak wyjść za zdziwienia. Naszej redakcji udało się bowiem w ciągu pół godziny (30 minut) ustalić telefonicznie, jakie rozstrzygnięcia zapadły w wydanych przez sąd wyrokach.

Dlaczego ustalenie tego nie udało się przez 30 dni instytucji, w samym tylko ratuszu, zatrudniającej ok. 300 osób, a ponadto posiadającej wyspecjalizowany do tego zespół prawników? Warto wspomnieć, że władze ratusza były powiadomione o terminie, kiedy wyroki zostaną ogłoszone. Wystarczyło więc tylko zatelefonować. Ale na ten pomysł najwyraźniej nie wpadli ci, którzy powinni być najbardziej zaineteresowani: prezydent, jego zastępcy, przewodniczący Rady oraz jego domagający sie przeprosin zastępca

Wszystko wskazuje na to, że przerost zatrudnienia niekoniecznie musi przekładać się na sumienne wykonywanie zadań. A czasami wręcz, pomimo „światłego kierownictwa", w urzędzie może panować organizacyjny niedowład...

Paweł Szyling

OBCHODY ROCZNICY POWSTANIA WARSZAWSKIEGO

Powstanie wybuchło także w Legionowie

W niedzielę 1 sierpnia br. w całym kraju obchodzono 77. rocznicę wybuchu Powstania Warszawskiego. Nie inaczej było w Legionowie, które było jedyną miejscowością poza Warszawą, na którego ulicach w sierpniu 1944 r. toczone były walki powstańcze

Na tegorocznych obchodach 77. rocznicy wybuchu Powstania nie zabrakło kombatantów. Na Rondzie Armii Krajowej, uroczystość przy Pomniku Polski Walczącej była zwieńczeniem legionowskich obchodów rocznicowych.

Wśród licznie zgromadzonych pojawili się także: por. Zygmunt Duchnowski ps. „Buk" oraz płk Zdzisław Sokalski ps. „Czarny". To kombatanci 1 Rejonu „Marianowo-Brzozów" VII Obwodu „Obroża" Armii Krajowej - uczestnicy tamtych wydarzeń.

Wcześniej w ramach obchodów złożono kwiaty i wieńce: przy obelisku upamiętniającym żołnierzy 3 Kompanii I Batalionu 1 Rejonu „Marianowo – Brzozów" w Chotomowie, pomniku upamiętniających poległych harcerzy Szarych Szeregów na os. Batorego oraz cmentarzu pod pomnikiem „Poległych za Ojczyznę i swoje miasto".

o.ga.
red.

CZYTAJ TAKŻE: Na stronach 8 i 9 prezentujemy najnowsze, oparte na dokumentacji archiwalnej, ustalenia dotyczące przebiegu działań powstańczych na terenie I Rejonu Legionowo.

ANAT - co się dzieje w szklanej tubie

W części biurowej Anatu, znajdującego się u zbiegu ulic Piłsudskiego i Sowińskiego, nowy właściciel prowadzi prace wykończeniowe. Pierwsza kondygnacja wystawiona jest na wynajem

Część biurowa budynku znajdującego się u zbiegu ulic Piłsudskiego i Sowińskiego, tzw. szklana tuba, od kilku lat tj. od oddania budynku do użytkowania stała pusta. A podatki i koszty jej utrzymania ponosili spółdzielcy.

Ostatnio jednak zarówno na dachu, jak i w przeszklonych wnętrzach biurowej części budynku zaczęło się coś dziać. Spotkało się to z dużym zainteresowaniem mieszkańców, którzy zaczęli pytać, co będzie w biurowcu. Wcześniej mówiono o przeniesieniu w to miejsce siedziby SML-W, albo nawet o zainstalowaniu w tym miejscu siedziby legionowskiej prokuratury.

Na nasze pytania o prowadzone prace, Spółdzielnia odpowiedziała, że od kilku miesięcy nie jest już właścicielem części biurowej. A także, iż nowy właściciel prowadzi tam prace remontowe i wykończeniowe. Jednocześnie na szybie budynku pojawiła się informacja, iż pierwsza kondygnacja powierzchni biurowej o pow. 360 m2 jest do wynajęcia. Z naszych ustaleń wynika, że nabywcą (nowym właścicielem) całej części biurowej (3. kondygnacji) jest znany na lokalnym rynku developer, właściciel firmy Aria Development.

red

LEGIONOWO. Zapaliła się otulina silnika gazowego

Pożar w miejskiej ciepłowni

W czwartek (29 lipca) na terenie PEC „Legionowo" przy ul. Olszankowej doszło do pożaru w pomieszczeniu, gdzie zainstalowany był silnik gazowy. Pożar został szybko ugaszony. Według spółki PEC, incydent ten nie włynie na dostawy ciepła do odbiorców

Z pierwszych informacji wynikało, że w miejskiej ciepłowni PEC „Legionowo" doszło do pożaru jednego z gazowych kotłów kogeneracyjnych. Później okazało się, że pożar wybuchł w pomieszczeniu, gdzie zainstalowany był gazowy silnik kogeneracyjny. Sam kocioł jednak się nie zapalił, a jedynie otulina kolektora silnika.

Według informacji służb ratowniczych, jeszcze przed przyjazdem straży pożarnej, sytuacja została opanowana przez załogę zakładu. Ratownicy dokończyli gaszenie, po czym przystąpili do wietrzenia i usuwania skutków pożaru. Całe pomieszczenie zostało też sprawdzone kamerą termowizyjną. Nikomu nic się nie stało, jednak z uwagi obawy przed rozprzestrzenieniem się pożaru ewakuowano cały budynek.

Jak informuje PEC, żaden z pracowników nie odniósł obrażeń. Nie odnotowano również większych uszkodzeń. Silnik gazowy ma trafić do przeglądu w celu określenia przyczyny zdarzenia. W tym czasie, ma on zostać zastąpiony innymi źródłami ciepła. Zdaniem spółki, zdarzenie to nie wpłynie na dostawy ciepła da odbiorców.

WD

MAZOWIECKIE TOiOWO
LAUREAT NAGRODY PRO PUBLICO BONO
IZBA WYDAWCÓW PRASY
Stowarzyszenie Gazet Lokalnych

Redakcja: Maciej Lerman - Redaktor Naczelny, Jerzy Buze, Kuba Kamiński, Maja Zakaszewska.
Współpraca: Michał Derejski, Wojciech Dobrowolski, Olga Gajda, Sławomir Jakubczak, Antoni Kawczyński, Karol Krawczyk, Piotr Kucza, Zuzanna Maciakiewicz, Jacek Szczepański, Ewa Szulc, Paweł Szyling, Konrad Toporowicz, Jadwiga Wołynik.
Adres: 05-120 Legionowo, ul. Rynek 2; tel.: **22 784 92 00**, **22 784 92 01**; e-mail: **toiowo@tio.com.pl**.

Biuro ogłoszeń: 05–120 Legionowo, ul. Rynek 2; tel.: 22 784 22 22, 22 774 13 31; fax: 22 784 99 70; e-mail: reklama@tio.com.pl.
Ogłoszenia i reklamy nie stanowią materiału pochodzącego od wydawcy.

Prenumerata realizowana przez RUCH S.A.: zamówienia na prenumeratę w wersji papierowej i na e-wydania można składać na stronie www.prenumerata.ruch.com.pl. Pytania prosimy kierować na adres e-mail: prenumerata@ruch.com.pl lub kontaktując się z infolinią pod numerem 22 693 70 00, w dni robocze w godzinach 7:00 – 17:00, koszt połączenia wg taryfy operatora.
Druk: Polska Press Łódź.
Wydawca: Agencja TiO Paweł Kozera, e-mail: agencja@tio.com.pl. Nakład poniżej 15.000 egz.

eprasa.pl bdbf7da77f

Obiady domowe z Pałacu
(menu dnia: zupa i danie główne lub Burger Menu)
ABONAMENT DOROSŁY

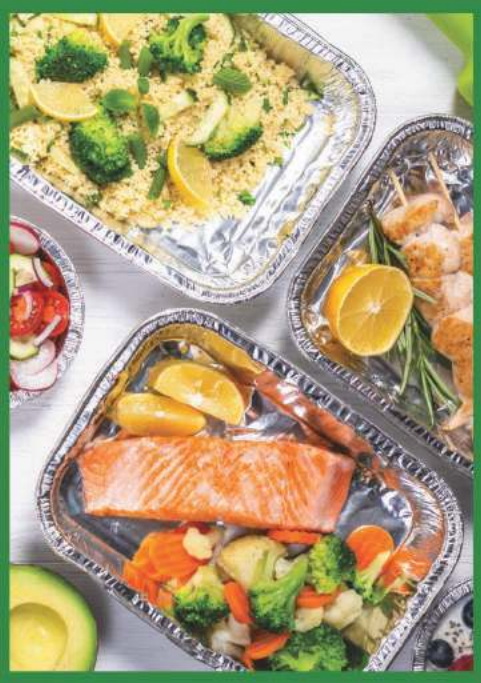

5 - dniowy
115 zł z dowozem
100 zł z odbiorem osobistym

Przy dostawie i odbiorze osobistym doliczamy 3 zł za opakowanie.

Obiady domowe z Pałacu
(menu dnia: zupa i danie główne lub Burger Menu)
ABONAMENT DZIECKO

5 - dniowy
85 zł z dowozem
75 zł z odbiorem osobistym

Przy dostawie i odbiorze osobistym doliczamy 3 zł za opakowanie.

PAŁAC W JABŁONNIE #POCZUJ NASZĄ HISTORIĘ

zamów: +48 883 324 344 info@palacjablonna.pan.pl

World No 1 in self-service laundry www.speedqueen.com.pl

eprasa.pl bdbf7da77f

MAZOWIECKA KRONIKA KRYMINALNA

24/25 lipca

CZOSNÓW. ARESZT ZA POTRĄCENIE I INNE PRZESTĘPSTWA

Na terenie gminy Czosnów. Kierowca kia, potrącił jadącego prawidłowo ścieżką rowerową 15-letniego chłopca. Następnie, nie udzielając pomocy poszkodowanemu rowerzyście odjechał autem z miejsca zdarzenia, pozostawiając urwane lusterko od swojego pojazdu. Nastolatek z obrażeniami ciała trafił do szpitala.

Do miejscowości Jesionka natychmiast udali się funkcjonariusze z czosnowskiego komisariatu oraz policjanci wydziału ruchu drogowego. Mundurowi bardzo szybko ustalili kto może być sprawcą tego zdarzenia. Następnie udali się na jedną z posesji w gminie Czosnów, gdzie ujawnili zaparkowany na podwórku pojazd kia z urwanym lusterkiem, a w pomieszczeniach gospodarczych kompletnie pijanego 42-latka. Badanie stanu trzeźwości wykazało, że w wydychanym powietrzu miał ponad 4 promile alkoholu. Mężczyzna podczas zatrzymania w zamian za odstąpienie od czynności służbowych próbował wręczyć policjantom korzyść majątkową. Żeby tego było mało, groził im też zwolnieniem z pracy, jeśli go zatrzymają. 42-latek z gminy Czosnów noc spędził w pomieszczeniu dla osób zatrzymanych. Po wytrzeźwieniu został doprowadzony do nowodworskiej prokuratury, gdzie przedstawiono mu zarzuty. Sąd Rejonowy w Nowym Dworze Mazowieckim przychylił się do wniosku prokuratury o zastosowanie wobec mężczyzny tymczasowego aresztowania. Teraz 42-latek najbliższe 3 miesiące spędzi w areszcie.

Grozi mu kara do 10 lat pozbawienia wolności.

26 lipca

NASIELSK. ZA KIEROWNICĄ Z 2 PROMILAMI I BEZ PRAWA JAZDY

W poniedziałek wieczorem, funkcjonariusze z Komisariatu Policji Nasielsku podjęli interwencję w miejscowości Dobra Wola. Ich podejrzenia wzbudził kierujący punto mężczyzna.

Zatrzymali go więc do kontroli drogowej. Od razu po podjęciu czynności wyczuli od siedzącego za kierownicą 32-latka silną woń alkoholu. Badanie stanu trzeźwości tylko potwierdziło ich przypuszczenia. Mieszkaniec gm. Nasielsk w wydychanym powietrzu miał ponad 2 promile alkoholu. Na domiar złego, po sprawdzeniu w policyjnym systemie okazało się, że 32-latek w ogóle nie posiada uprawnień do kierowania. Policjanci nałożyli więc na niego mandat karny w wysokości 500 zł. Zgodnie z kodeksem karnym, za prowadzenie pojazdu mechanicznego znajdując się w stanie nietrzeźwości grozi mu do 2 lat pozbawienia wolności.

28 lipca

NOWY DWÓR MAZ. DZIELNICOWI ODNALEŹLI NASTOLATKĘ

Policjanci wydziału prewencji odnaleźli 16-latkę z Nowego Dworu Mazowieckiego. Dzień wcześniej matka zgłosiła jej zaginięcie. Dzięki zaangażowaniu i doskonałej znajomości rejonu dzielnicowi szybko ustalili gdzie dziewczyna przebywa. Cała i zdrowa 16-latka trafiła pod opiekę rodzica.

Dwoje dzielnicowych z Komendy Powiatowej Policji w Nowym Dworze Mazowieckim, podczas obchodu rejonu służbowego odnalazło zaginioną nastolatkę. Dziewczyna samowolnie oddaliła się z miejsca zamieszkania i nie nawiązała kontaktu z rodziną. Matka zaniepokojona nieobecnością córki w domu, zgłosiła w nowodworskiej komendzie jej zaginięcie. Dzielnicowi, którzy podczas odprawy do służby otrzymali informację o zaginionej 16-latce natychmiast włączyli się w jej poszukiwania. Dzięki sprawnym i profesjonalnie podjętym działaniom, mundurowi w niedługim czasie ustalili, gdzie nastolatka może przebywać. Niezwłocznie udali się pod jeden z adresów na terenie Modlina Twierdzy. Tam zastali młodą mieszkankę Nowego Dworu Mazowieckiego.

Dziewczyna cała i zdrowa została przekazana przez dzielnicowych opiekunowi prawnemu.

PUŁTUSK. KOLEJNY MIESZKANIEC POWIATU PUŁTUSKIEGO ZATRZYMANY ZA NARKOTYKI

Policjanci z Komendy Powiatowej Policji w Pułtusku znaleźli u 24-latka narkotyki. Zatrzymany mężczyzna, po nocy spędzonej w policyjnej celi, usłyszał zarzut, za który ustawa o przeciwdziałaniu narkomanii przewiduje do 3 lat więzienia.

W środę około godziny 20 pułtuscy policjanci, wylegitymowali dwie osoby, które na widok nadjeżdżającego radiowozu w pośpiechu chcieli się oddalić.

Podejrzenia u mundurowych wzbudziło nerwowe zachowanie 24-latka, znaleźli u niego narkotyki.

Zatrzymany 24-latek trafił do policyjnej celi. Wstępne badania zabezpieczonej substancji wykazały, że biały proszek to mefedron.

Mężczyźnie został już przedstawiony zarzut posiadania substancji psychotropowej. Zgodnie z ustawą o przeciwdziałaniu narkomanii za to przestępstwo grozi kara do 3 lat pozbawienia wolności.

PUŁTUSK. POLICJANCI ODZYSKALI SKRADZIONY ROWER

W wyniku policyjnych ustaleń, funkcjonariusze Wydziału Kryminalnego pułtuskiej komendy odzyskali skradziony rower. Jednoślad został zabezpieczony, a sprawca kradzieży roweru będzie tłumaczył się teraz przed Sądem. Grozi mu do 5 lat pozbawienia wolności.

W środę około godziny 15 Dyżurny z Komendy Powiatowej Policji w Pułtusku otrzymał zgłoszenie o kradzieży roweru sprzed klatki schodowej jednego z bloków na terenie Pułtuska. Jak ustalono, 37-letni właściciel jednośladu, po powrocie z pracy zauważył, że roweru nie było w miejscu gdzie go pozostawił i o wszystkim zawiadomił Policję. Wartość skradzionego mienia właściciel wycenił na kwotę 1000 złotych.

Duże zaangażowanie policjantów połączone z dobrym rozpoznaniem terenu pozwoliło na ustalenie 21-letniego mieszkańca powiatu pułtuskiego podejrzewanego o kradzież roweru. Policjanci odzyskali jednoślad, który po wykonanych czynnościach zostanie zwrócony prawowitemu właścicielowi.

Przypominamy:

Sezon rowerowy trwa, rower to również środek transportu, który często pada łupem złodziei. Policjanci pracują nad sprawami kradzieży rowerów i zatrzymują sprawców tych przestępstw. Większość tych zdarzeń ma wspólny mianownik - nieskuteczne zabezpieczenie jednośladu. Jak pokazuje doświadczenie, zjawisko to można w znacznym stopniu ograniczyć, pamiętając m.in. o tym, że okazja czyni złodzieja. Rowery kradzione są w przeróżny sposób: z klatek schodowych, sprzed sklepów, hal garażowych, domów czy z piwnic.

29 lipca

NASIELSK/ZAKROCZYM. 3 KIERUJĄCYCH STRACIŁO PRAWA JAZDY

29 lipca 2021 r. policjanci nowodworskiego wydziału ruchu drogowego, na terenie powiatu zatrzymali aż trzech kierujących, którzy w obszarze zabudowanym przekroczyli dozwoloną prędkość o ponad 50 km/h. Policjanci wyciągnęli konsekwencje wobec niestosujących się do ograniczeń prędkości kierowców.

W czwartek na drodze nr 571 w gminie Nasielsk, policjanci nowodworskiej drogówki zatrzymali do kontroli dwóch kierowców, którzy na obszarze zabudowanym, gdzie obowiązuje ograniczenie do 50 km/h, ponad dwukrotnie przekroczyli dozwoloną prędkość. Najpierw przed godz. 17:00 w Starych Pieścirogach mundurowi podjęli interwencję wobec kierującego autem 20-latka z Płońska. Mężczyzna w terenie zabudowanym poruszał się z prędkością ponad 100 km/h, tym samym przekraczając dozwoloną prędkość o ponad 50 km/h. Tego samej nocy, po godz. 22:00 w Borkowie, patrol zatrzymał do kontroli drogowej 45-latka z Ostrołęki, który kierował iveco. Mężczyzna również poruszał się z nadmierną prędkością. Na obszarze zabudowanym, gdzie obowiązuje ograniczenie do 50 km/h, jechał aż 113 km/h.

Również w czwartkową noc, policjanci wydziału ruchu drogowego interweniowali na drodze nr 62 w gminie Zakroczym. Tam kierujący citroenem 31-latek z Płocka, w terenie zabudowanym pędził z prędkością ponad 100 km/h, ponad dwukrotnie przekraczając dozwoloną prędkość. Wszyscy trzej kierujący na najbliższe 3 miesiące musieli się pożegnać z uprawnieniami do kierowania, które zatrzymali im policjanci. Dodatkowo mundurowi nałożyli też na nich mandaty oraz punkty karne.

Funkcjonariusze mówią zdecydowane STOP piratom drogowym, tym samym nie tolerując brawury oraz bezmyślności na drogach. Każdorazowe ujawnienie przez policjantów przekroczenia dozwolonej prędkości będzie spotykało się ze zdecydowaną reakcją.

ZAKROCZYM. ZAKROCZYMSCY POLICJANCI ZATRZYMALI POSZUKIWANEGO 33-LATKA

Na 6 miesięcy trafił do jednostki penitencjarnej 33-latek z powiatu nowodworskiego. Mężczyznę zatrzymali wczoraj funkcjonariusze z Posterunku Policji w Zakroczymiu.

W czwartkowe popołudnie zakroczymscy mundurowi udali się na ul. Klasztorną. Posiadali bowiem informację o miejscu gdzie przebywa poszukiwany mężczyzna. Pod wskazanym adresem zastali kompletnie zaskoczonego widokiem mundurowych 33-latka. Za chwilę, po sprawdzeniu w systemie okazało się, że mieszkaniec Zakroczymia uchyla się od odpowiedzialności karnej.

Na podstawie prawomocnego wyroku nowodworskiego sądu, 33-latek miał on do odbycia karę 6 miesięcy bezwzględnego pozbawienia wolności. Dotychczas udawało mu się ukrywać przed wymiarem sprawiedliwości. Wczoraj jednak został przez zakroczymskich funkcjonariuszy zatrzymany. Trafił do aresztu, gdzie spędzi najbliższych kilka miesięcy.

NIEPORĘT. KIEROWCA BEZ UPRAWNIEŃ, A POJAZD BEZ BADAŃ TECHNICZNYCH

Po godzinie 17 policjanci pełniący służbę na terenie Nieporętu zatrzymali do kontroli opla.

W trakcie podjętej interwencji mundurowi ustalili, że mężczyzna nie ma uprawnień do kierowania pojazdami. Zostały mu one cofnięte na podstawie decyzji administracyjnej. Mundurowi ustalili, że 37-latek ma cofnięte uprawnienia do kierowania pojazdami od maja tego roku. Okazało się również, że pojazd którym poruszał się mieszkaniec gminy nie posiada aktualnych badań technicznych. Policjanci zatrzymali dowód rejestracyjny auta, a kierowcę ukarali mandatem za kierowanie pojazdem nie dopuszczonym do ruchu.

Za naruszenie dyspozycji art. 180a kodeksu karnego 37-latek odpowie przed sądem.

30 lipca

NOWODWORSKI. NIETRZEŹWI KIERUJĄCY ZATRZYMANI PRZEZ POLICJANTÓW

W ciągu kilku ostatnich dni nowodworscy funkcjonariusze zatrzymali kilku nietrzeźwych kierujących. Przypominamy, że prowadzenie pojazdu mechanicznego znajdując się w stanie nietrzeźwości to przestępstwo, zagrożone karą do 2 lat pozbawienia wolności. Funkcjonariusze nie stosują taryfy ulgowej wobec pijanych kierujących.

W ostatnim tygodniu policjanci z Komendy Powiatowej Policji w nowym Dworze Mazowieckim udaremnili jazdę kierującym na tzw. „podwójnym gazie". Mundurowi z Czosnowa, w Leoncinie zatrzymali do kontroli drogowej kierującego oplem 46-latka. Okazało się, że siedzący za kierownicą auta ob. Ukrainy jest pijany. Po badaniu stanu trzeźwości wyszło na jaw, że w wydychanym powietrzu miał 1,4 promila alkoholu. Mężczyzna trafił do pomieszczenia dla osób zatrzymanych w nowodworskiej komendzie.

Funkcjonariusze z nasielskiego komisariatu policji podjęli interwencję w Dębinkach, gdzie według zgłoszenia kierująca volkswagenem kobieta wjechała w ogrodzenie posesji. Po przybyciu na miejsce zdarzenia, policjanci sprawdzili stan trzeźwości 40-latki z gminy Nasielsk, która doprowadziła do zdarzenia drogowego. Była kompletnie pijana. W organizmie miała aż 2,5 promila alkoholu.

Nowodworski ruch drogowy, podczas kontroli pojazdu audi, w miejscowości Brzozówka również ujawnił nietrzeźwego kierującego. 36-latek z gminy Czosnów prowadził auto, mając w wydychanym powietrzu ponad 2,7 promila alkoholu.

Na drodze S7 w miejscowości Sady gm. Czosnów, kierujący audi 31-latek z Warszawy najechał na barierę ochronną. Po przybyciu na miejsce policjantów wydziału ruchu drogowego okazało się, że siedzący za kierownicą pojazdu mężczyzna jest nietrzeźwy. Badanie wykazało w jego organizmie aż 3 promile alkoholu.

W ręce nasielskich policjantów wpadł pijany motorowerzysta. 34- letni mieszkaniec gm. Nowe Miasto, w miejscowości Winniki kierował po drodze publicznej motorowerem, mając w wydychanym powietrzu blisko 2,4 promila alkoholu.

Również w Dobrej Woli mundurowi z Nasielska ujawnili nietrzeźwego kierującego. 32-latek z gm. Nasielsk nie dość, że kierował fiatem bez uprawnień, za co został na niego nałożony mandat karny, to jeszcze w organizmie miał ponad 2 promile alkoholu.

Lekkomyślni kierujący nie unikną teraz odpowiedzialności. Zgodnie z kodeksem karnym, za prowadzenie pojazdu mechanicznego, znajdując się w stanie nietrzeźwości grozi kara do 2 lat pozbawienia wolności. Apelujemy do kierowców, aby po spożyciu nawet najmniejszej ilości alkoholu nie wsiadali za kierownicę. Alkohol zaburza zdolność właściwego postrzegania rzeczywistości, co z kolei wpływa na podejmowane za kierownicą decyzje. Nie narażajmy życia swojego i innych.

31 lipca

POMIECHÓWEK. 40-LATEK ODNALEZIONY PRZEZ POLICJANTÓW

Sukcesem zakończyły się nocne poszukiwania mieszkańca Pomiechówka, którego życie było zagrożone. Dzięki błyskawicznej reakcji policjantów, tego samego dnia rano mężczyzna został przez nich odnaleziony. Trafił do szpitala, gdzie otoczono go specjalistyczną opieką.

W nocy 31 lipca 2021 r. o godz. 1:10 dyżurny nowodworskiej komendy został powiadomiony o zaginięciu 40-letniego mieszkańca Pomiechówka. Wszystko wskazywało na to, że życie i zdrowie mężczyzny jest zagrożone. Pomiechowscy funkcjonariusze niezwłocznie rozpoczęli poszukiwania zaginionego. W akcję zaangażowani byli również policjanci z nowodworskiej komendy oraz strażacy. Poszukiwania były trudne z uwagi na porę nocną oraz trudno dostępny, podmokły obszar łąk. Na szczęście finał poszukiwań okazał się szczęśliwy. Mężczyzna tego samego dnia przed godz. 8 rano został odnaleziony przez pomiechowskich funkcjonariuszy, w rejonie rozlewiska rzeki Narew. 40-latek z Pomiechówka od razu trafił pod opiekę lekarzy.

1 sierpnia

PRZEMIAROWO. (pow. pułtuski) ZATRZYMANY Z PROMILAMI I POTRÓJNYM ZAKAZEM

Dzielnicowe z Komendy Powiatowej Policji w Pułtusku zatrzymały mężczyznę, który pomimo trzykrotnego zakazu kierowania pojazdami mechanicznymi, jechał samochodem, będąc dodatkowo pod wpływem alkoholu. Teraz jego sprawą zajmie się sąd.

Dziś o godzinie 9 w miejscowości Przemiarowo dzielnicowe z pułtuskiej komendy zatrzymały „ recydywistę". Ponadto mężczyzna kierował w stanie nietrzeźwości. Zatrzymany to 33-letni mieszkaniec powiatu pułtuskiego, który już trzykrotnie był karany przez sąd, również dożywotnim zakazem kierowania pojazdami mechanicznymi. To jednak nie przeszkodziło mu w prowadzeniu pojazdu, mając w organizmie blisko 2 promile alkoholu. Na szczęście od dalszej jazdy powstrzymał go policyjny patrol. Za kierowanie pojazdem w stanie nietrzeźwości oraz złamanie zakazu sądowego grozi mu do 5 lat więzienia.

KPP Legionowo,
KPP Nowy Dwór Maz.,
KPP Pułtusk

eprasa.pl bdbf7da77f

TELEFON INTERWENCYJNY: 22 784 92 01, toiowo@toiowo.eu

LEGIONOWO. Co robią na ul. Słonecznej?

Tajemnicza inwestycja

- skandaliczne zachowanie urzędników!

Od kilku tygodni mieszkańcy ul. Słonecznej nie mogą dowiedzieć się, co ma być budowane przed ich domami. Na dodatek teren, gdzie rozpoczęto roboty, formalnie nie należy do miasta. Natomiast jeden z urzędników twierdzi, że urząd nie musi informować mieszkańców o prowadzonych inwestycjach...

Ulica Słoneczna znajduje się na Bukowcu, w pobliżu przejazdu kolejowego Polna-Kwiatowa. Łączy ona ul. Polną z ul. Gen. Roi. Ulica jest szeroka, z kilkunastometrowymi pasami zieleni po obu stronach jezdni. Około połowy lipca br. po lewej stronie Słonecznej, patrząc od ul. Polnej, zerwany został chodnik chociaż był on w bardzo dobrym stanie i nie wymagał remontu. Zdziwiło to mieszkańców, ponieważ to chodnik po drugiej (prawej) stronie ulicy jest kompletnie zdewastowany i wymaga remontu.

Niepoinformowani i oburzeni

Dlatego niektórzy z nich próbowali wyjaśnić sprawę w urzędzie i dowiedzieć się o szczegóły właśnie rozpoczętej inwestycji. Nic to jednak nie dało. Jedna z mieszkanek usłyszała za to od urzędnika zajmującego się w legionowskim ratuszu inwestycjami, że - „*urząd nie musi informować mieszkańców, o tym co robi...*". Jej zdaniem, takie działanie urzędników w cywilizowanych krajach byłoby nie do pomyślenia. - *Normalnie jest tak, że mieszkańcy są informowani oraz konsultuje się z nimi inwestycje planowane w najbliższej okolicy"* - mówi. Teraz mieszkańcy zbierają podpisy pod petycją do prezydenta z żądaniem wyjaśnień na temat inwestycji, która od ponad 2 tygodni prowadzona jest przed ich domami.

Inwestycja bez zgody właścicieli?

Ponadto część mieszkańców, twierdzi, że teren, gdzie rozkopano chodnik wcale nie należy do miasta. Z naszych ustaleń wynika również, że działki te mają nie uregulowany stan prawny albo nadal figurują w księgach wieczystych, jako własność mieszkańców przylegających posesji. Dlatego zwróciliśmy się do ratusza z pytaniem, czy Urząd Miasta ma w ogóle prawo do dysponowania tym terenem na cele inwestycji. Do chwili zamknięcia bieżącego numeru nie otrzymaliśmy jednak odpowiedzi. Ustaliliśmy także, iż Urząd nie występował o pozwolenie na budowę, ani nie zgłosił zamiaru przeprowadzenia inwestycji na ul. Słonecznej.

Ścieżka rowerowa zamiast chodnika?

Otrzymaliśmy jednak odpowiedzi na inne, wcześniej zadane urzędowi pytania. Wynika z nich, że - „*Prace na ul. Słonecznej związane są wyłącznie z budową ścieżki rowerowej realizowanej w ramach programu „Poprawa warunków do rozwoju przyjaznych środowisku form transportu...*". Wynikałoby z tego, że chodnik zostanie zlikwidowany, a zamiast niego powstanie po lewej stronie ul. Słonecznej ścieżka rowerowa.

Poszli na skróty

Co innego wynika jednak z informacji jakie mieszkańcy uzyskują od wykonawców. Twierdzą oni bowiem, że powstanie tam i chodnik i ścieżka rowerowa, a łączna szerokość tego pasa będzie miała 3 metry. Tymczasem wcześniej chodnik miał szerokość 1,5 m - 1,7 m, a więc pas tej inwestycji poszerzony zostanie o połowę. Wszystko wskazuje na to, że dla takiej inwestycji wymagane jest pozwolenie na budowę, bo nie jest to zwykły remont istniejącej nawierzchni. Dlaczego więc o pozwolenie nie wystąpiono, a inwestycja owiana jest tajemnicą?

Może urzędnicy próbowali pójść na skróty? Inwestycji tej będziemy się przyglądać...

Karol Krawczyk

LEGIONOWO. Inwestycja na finiszu

Za pół roku otwarcie szpitala

Kończą się prace przy budowie filii Wojskowego Instytutu Medycznego (WIM) w Legionowie. Pierwsi pacjenci mają tam trafić, wcześniej niż planowano, na początku 2022 r.

Obecnie prowadzone są prace wykończeniowe, m.in. montaż wykładzin PCV na poziomach 0 i -1, układanie gresów w pomieszczeniach technicznych, montaż zabudowy medycznej sal i bloku operacyjnego. Na ostatnim etapie jest też budowa parkingu przed przychodnią.

W 5-piętrowym szpitalu będzie 90 łóżek, 3 nowoczesne sale operacyjne oraz pracownie diagnostyki obrazowej i laboratoryjnej. Uruchomionych zostanie 6 oddziałów: kardiologiczny z pracownią hemodynamiki, chirurgiczny, intensywnej terapii, chorób wewnętrznych, okulistyczny, ginekologiczny i całodobowa izba przyjęć z 8-łóżkowym oddziałem obserwacyjnym, przeznaczonym dla pacjentów z nagłymi przypadkami.

Paulina Nowicka

Fot. Starostwo Powiatowe w Legionowie

LEGIONOWO. Czy komisja coś ustali?

Co ze sprawą mobbingu w RATUSZU?

Specjalna komisja bada sprawę stosowania mobbingu wobec pracowników przez jednego z naczelników. Powodem przedłużenia prac ma być sezon urlopowy. Jak się jednak okazuje, to już nie pierwszy taki przypadek w legionowskim ratuszu

W Urzędzie Miasta 15 lipca br., zarządzeniem prezydenta, została powołana komisja ws. zbadania zgłoszenia przypadku mobbingu. Z wyjaśnień rzecznika UM Legionowo wynikało, że zgłoszenia dokonał pracownik, a chodziło o zachowania jednego z naczelników.

Komisja na wakacjach?

Poinformowano nas także, iż urząd ze względu na dobra osobiste osób, których sprawa dotyczy, na razie nie chce szerzej komentować sprawy. Kilka dni później dowiedzieliśmy się, że nadal trwają prace komisji. A także, iż ze względu na sezon urlopowy prace te mogą się przedłużyć. Nie mogąc uzyskać bliższych informacji, postanowiliśmy przyjrzeć się zgłoszeniom przypadków mobbingu w przeszłości.

Co rok, to przypadek

Jak się okazuje, takie komisje w ratuszu były również powoływane w 2018 r. i 2019 r. Niestety na razie, pomimo zadanych pytań, nie uzyskaliśmy informacji jaki był rezultat tych postępowań. Natomiast w 2015 r. i 2016 r. oskarżenia o mobbing pojawiały się w podległych ratuszowi jednostkach tzn. w Zespole Szkół nr 3 oraz w Zespole Szkole Ogólnokształcących nr 2 w Legionowie. Do redakcji od 2017 r. docierały także sygnały dotyczące mobbingu w Ośrodku Pomocy Społecznej w Legionowie. Sprawie tej będziemy nadal się przyglądać.

Wojciech Dobrowolski

NA SYGNALE

SEROCK. Znęcał się nad rodzicami. Grozi mu 4 lat więzienia

Policja zatrzymała 37-latka, który znęcał się nad rodzicami. Teraz usłyszał zakaz zbliżania się i kontaktowania z pokrzywdzonymi oraz nakaz opuszczenia zajmowanego lokalu. Grozi mu do 5 lat pozbawienia wolności

Do zatrzymania doszło w miniony wtorek (27 lipca) na terenie gm. Serock. Policja dostała zgłoszenie o awanturze domowej. Po przybyciu na miejsce funkcjonariusze usłyszeli, że będący pod wpływem alkoholu 37-latek od kilku lat znęca się nad rodzicami. Mężczyzna został zatrzymany i po wytrzeźwieniu usłyszał zarzuty.

WIELISZEW. Ciężarówka ścięła słup energetyczny w Kałuszynie

W środę (28 lipca) w Kałuszynie na Drodze Wojewódzkiej 631 na wysokości ul. Słowackiego doszło do groźnego zdarzenia z udziałem samochodu ciężarowego

Około godz. 21.40 służby ratunkowe dostały informacje o ciężarówce, która wypadła z drogi i ścięła słup energetyczny po czym przewróciła się na bok. Kierującemu nic się nie stało. W czwartek (29 lipca) od godzin porannych trwały prace mające na celu podniesienie pojazdu i przeładunek towaru do innego auta. Kierowca noc spędził w jednostce OSP Kałuszyn.

SEROCK. Pościg w Ludwinowie, nie zatrzymał się do kontroli

W środę (28 lipca) po pościgu na terenie Ludwinowa Zegrzyńskiego doszło do zatrzymania mężczyzny po spożyciu alkoholu

Z relacji policji wynika, ze w trakcie rutynowego pomiaru prędkości przy drodze policjanci zauważyli samochód, który poruszał się z nadmierną prędkością. Sprawdzenie prędkości radarem wykazało, że podejrzany przekroczył prędkości w terenie zabudowanym o ponad 50 km/h. W związku z tym policjanci dali kierowcy sygnał do zatrzymania się.

Kierowca minął funkcjonariuszy i zaczął uciekać. Policjanci ruszyli w pościg i po kilku minutach zatrzymali pijanego kierowcę. Badanie alkomatem wykazało, że był po spożyciu alkoholu. Teraz grozi mu kara od 3 miesięcy do 5 lat pozbawienia wolności.

NIEPORĘT. Osobówka wypadła z drogi i uderzyła w drzewo

W niedzielę (1 sierpnia) około godz. 12.00 na ul. Wojska Polskiego w Beniaminowie doszło do groźnego wypadku z udziałem samochodu osobowego

Jak udało nam się ustalić, około godz. 12.30 dyżurny legionowskiej Straży Pożarnej otrzymał informację o wypadku w Beniaminowie,

Z relacji wynika, że osobowe auto wypadło z drogi i uderzyło w drzewo. Jadąca samochodem starsza kobieta pomimo urazu ręki, sama opuściła pojazd przed przybyciem służb. Ruch prowadzony był wahadłowo. Zaś utrudnienia trwały blisko 1,5 godz.

ZALEW. Dwie wywrócone łodzie na Zalewie

W **miniony weekend (30.07-1.08) na terenie Zalewu Zegrzyńskiego doszło do dwóch groźnych sytuacji związanych z wypoczynkiem nad wodą**

Z relacji ratowników Legionowskiego Wodnego Pogotowia Ratunkowego wynika, że w piątek w okolicach Nieporętu doszło do wywrócenia się łodzi. Na szczęście jeszcze przed przybyciem na miejsce ratowników zostali oni wyłowieni z wody przez płynący jacht. Kolejne niebezpieczne zdarzenie miało miejsce w sobotę w Białobrzegach, W tym wypadku rozbitków podjęli z wody ratownicy. Jak podają ratownicy, były to najgroźniejsze zdarzenia z minionego weekendu. Na szczęście nikomu nic się nie stało. **QK**

LEGIONOWO. Nie mogą znaleźć pieniędzy

Wrzosowa nie doczeka się remontu?

Urząd Miasta potwierdza, że ulica Wrzosowa wymaga przebudowy. Miasto nie może jednak znaleźć środków na ten cel

W związku z remontem ul. Słonecznej w Legionowie zapytaliśmy o będącą w dużo gorszym stanie ul. Wrzosową. Z odpowiedzi Urzędu Miasta wynika, że przebudowy wymagają tam: jezdnia, chodniki oraz system odwodnienia. Jednak na chwilę obecną nie przewidziano ani remontu ani przebudowy tej ulicy. Zapewniono nas jednocześnie, że ratusz szuka możliwości pozyskania na ten cel dofinansowania zewnętrznego. **red.**

eprasa.pl bdbf7da77f

LEGIONOWO. Co z budową bloku w miejscu blaszaka Społem?

Problemy z budową bloku w miejscu blaszaka przy ul. Husarskiej

Mieszkańcy martwią się na utrudnieniami, które wystąpią podczas budowy bloku przy ul. Husarskiej. Jednak wiceprezydent Marek Pawlak twierdzi, iż jego budowa nie będzie sprawiać problemów okolicznym mieszkańcom

W połowie czerwca 2021 r. władze miasta otrzymały od mieszkańców okolic ul. Husarskiej petycję ws. uporządkowania sytuacji drogowej w związku z budową nowego bloku przy ul. Husarskiej. Można w niej przeczytać: *„Celem petycji jest zainteresowanie władz powiatu i gminy rozwiązaniem bezpiecznego dojazdu do bloków mieszkalnych zlokalizowanych w okolicy Sądu Rejonowego w Legionowie i planowanej budowy przy ulicy Husarskiej. Apelujemy o otwarcie dla mieszkańców osiedla ulicy wewnętrznej od ulicy Rycerskiej w Legionowie(...)”*. Już obecnie dojazd do bloków jest utrudniony, a budowa ma potrwać 2 lata.

Niedawno mieszkańcy otrzymali odpowiedź podpisaną przez z-cę prezydenta miasta, Marka Pawlaka. Wynika z niej, że droga wewnętrzna przy sądzie znajduje się w trwałym zarządzie Sądu Rejonowego w Legionowie i dlatego władze miasta nie mogą jej udostępnić mieszkańcom. Ponadto zdaniem z-cy prezydenta, planowane inwestycje przy ulicy Husarskiej, nie powodują utrudnień komunikacyjnych dla bloków położnych przy ulicy Czarnieckiego.

Paulina Nowicka

LEGIONOWO. Niebawem ruszy rozbiórka budynku sądu i prokuratury

Nowy budynek sądu

Legionowski wymiar sprawiedliwości uzyskał zielone światło na budowę nowej siedziby sądu i prokuratury. W tym roku ma się rozpocząć rozbiórka części istniejących obiektów, a w 2022 r. rozpocznie się budowa skrzydła nowego budynku

Jak poinformował Andrzej Pazyra, Dyrektor Sądu Rejonowego w Legionowie, wykonany został i zaakceptowany przez Ministerstwo Sprawiedliwości i Sąd Apelacyjny w Warszawie projekt koncepcyjny budynku sądu w Legionowie.

Nowa siedziba

Koncepcja zakłada budowę budynku czterokondygnacyjnego, podpiwniczonego, nowoczesnego, w pełni przystosowanego dla osób z niepełnosprawnościami. Budynek ma być zlokalizowany w miejscu istniejącego budynku magazynowego, na tyłach sądu. Po wybudowaniu tam nowego skrzydła, obecny budynek sądu zostanie wyburzony, a w jego miejscu powstaną parkingi i zieleń. Wejście główne zaprojektowano od ul. Sobieskiego oraz od ul. Rycerskiej. Dojazd do budynku i na parkingi naziemne ma być od ulicy Rycerskiej. Część miejsc parkingowych ma być wyposażona w ładowarki dla samochodów elektrycznych.

Większy budynek

Przypomnijmy, 27 kwietnia legionowscy radni zmienili zapisy planu zagospodarowania przestrzennego dla działki o pow. ponad 1 ha, na której znajdują się budynek sądu. Chodziło o zwiększenie wskaźnika intensywności zabudowy dla tej nieruchomości, co pozwoli na wzniesienie większego budynku. Nowa siedziba ma mieć bowiem zamiast jednego, 3 piętra. Rozbudowa siedziby sądu i prokuratury miała rozpocząć się w 2020 r. Jednak potrzeba zmiany zapisów w planie oraz pandemia koronawirusa spowodowały opóźnienie.

Przedstawicielka Sądu Apelacyjnego w Warszawie podczas sesji rady miasta oznajmiła, iż rozbiórka starych budynków rozpocznie się jeszcze w bieżącym roku, a budowa nowego skrzydła w 2022 r.

Paulina Nowicka

JABŁONNA. Czy w gminie powstanie kolejny market sieci?

W Skierdach będzie market DINO?

Polska sieć sklepów spożywczych DINO chce otworzyć w Skierach jeden ze swoich sklepów. Sklep miałby zostać zlokalizowany na działce przy skrzyżowaniu ul. Drozda i Modlińskiej

Jak udało nam się dowiedzieć na początku lipca do Starostwa w Legionowie wpłynął wniosek od spółki Dino Polska na budowę budynku handlowo-usługowego na działce o powierzchni 3 tys. m2 zlokalizowanej w Skierdach (gm. Jabłonna). Sieć Dino to prawie 1500 marketów zlokalizowanych w całej Polsce. Dwa markety marki zlokalizowane są w Wieliszewie i Serocku. W kwietniu br. sieć otrzymała pozwolenie na budowę marketu w Olszewnicy Nowej.

QK

NIEPORĘT. Nowa inwestycja przy porcie

Tężnia solankowa w Nieporęcie z pozwoleniem na budowę

W ciągu kilku miesięcy Kompleks Rekreacyjno-Wypoczynkowy Nieporęt-Pilawa wzbogaci się o kolejną atrakcję. Chodzi o tężnię solankową, która powstanie w ramach dofinansowania przekazanego przez Samorząd Województwa Marszałkowskiego. Niedawno wydano pozwolenie na tę inwestycję

Tężnia będzie miała bardzo nowoczesny wygląd. Okrągłe pola tarniny, po których będzie płynąć solanka, umieszczone będą na wysokiej drewnianej konstrukcji. Wokół niej znajdować się będzie mała architektura w postaci ławek i donic z kwiatami. Powstanie tężni wiąże się w pewnym stopniu z pandemią koronawirusa. Wiadomo, że bogata w jod solanka ma działanie rehabilitacyjne i terapeutyczne, zwłaszcza dla osób z chorobami układu oddechowego. Pojawienie się tężni w Centrum Rekreacyjno-Wypoczynkowym Nieporęt-Pilawa z całą pewnością wpłynie na podniesienie atrakcyjności obiektu i ma szansę stać się kolejną wizytówką gminy Nieporęt. Dzięki tężni wypoczywający będą mogli poczuć się jak w uzdrowisku.

Paulina Nowicka

Fot: UG Nieporęt

WIELISZEW. Nowy budynek handlowo-usługowy w gminie

Centrum handlowe czy market przy ul. Kościelnej?

Prywatny inwestor wystąpił o pozwolenia na budowę dla obiektu handlowo-usługowego przy ul. Kościelnej w Wieliszewie, w pobliżu szpitala onkologicznego. Nie wiadomo czy powstanie tam centrum handlowe czy market

Kubatura planowanego budynku ma wynieść prawie 9 tys. m3. Inwestycja zlokalizowana jest na 2 mierzących łącznie 6,4 tys. m2 działkach przy ul. Kościelnej w Wieliszewie. Teren ten znajduje się po drugiej stronie ulicy w stosunku do szpitala, przed skrzyżowaniem z ul. Podgórną.

Paulina Nowicka

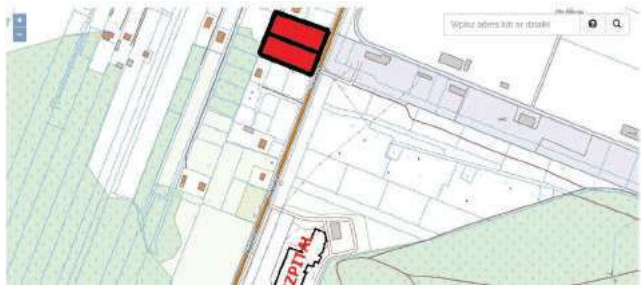

LEGIONOWO. AMW chce budować przy Szwajcarskiej i Piaskowej

Dwa kolejne bloki... Tym razem na Piaskach

Dwa podpiwniczone bloki wielorodzinne już niebawem mogą stanąć na działce przy skrzyżowaniu Szwajcarskiej i Piaskowej Wniosek o pozwolenie na budowę złożyła Agencja Mienia Wojskowego (AMW)

Pod koniec lipca br. AMW wystąpiło z wnioskiem do Starostwa Powiatowego w Legionowie o pozwolenie na budowę dwóch bloków wielorodzinnych z naziemnymi miejscami parkingowymi oraz możliwością zagospodarowania terenu na działce o powierzchni blisko 2,2 ha sąsiadującej przy torach kolejowych przy skrzyżowaniu ul. Piaskowej i Szwajcarskiej. Jeślistarostwowydapozwolenie, na osiedlu Piaski powstanie blok o kubaturze blisko 10,5 tys. m3. Niebawem starostwo wyda decyzję w tej sprawie. o czym będziemy informować.

QK

eprasa.pl bdbf7da77f

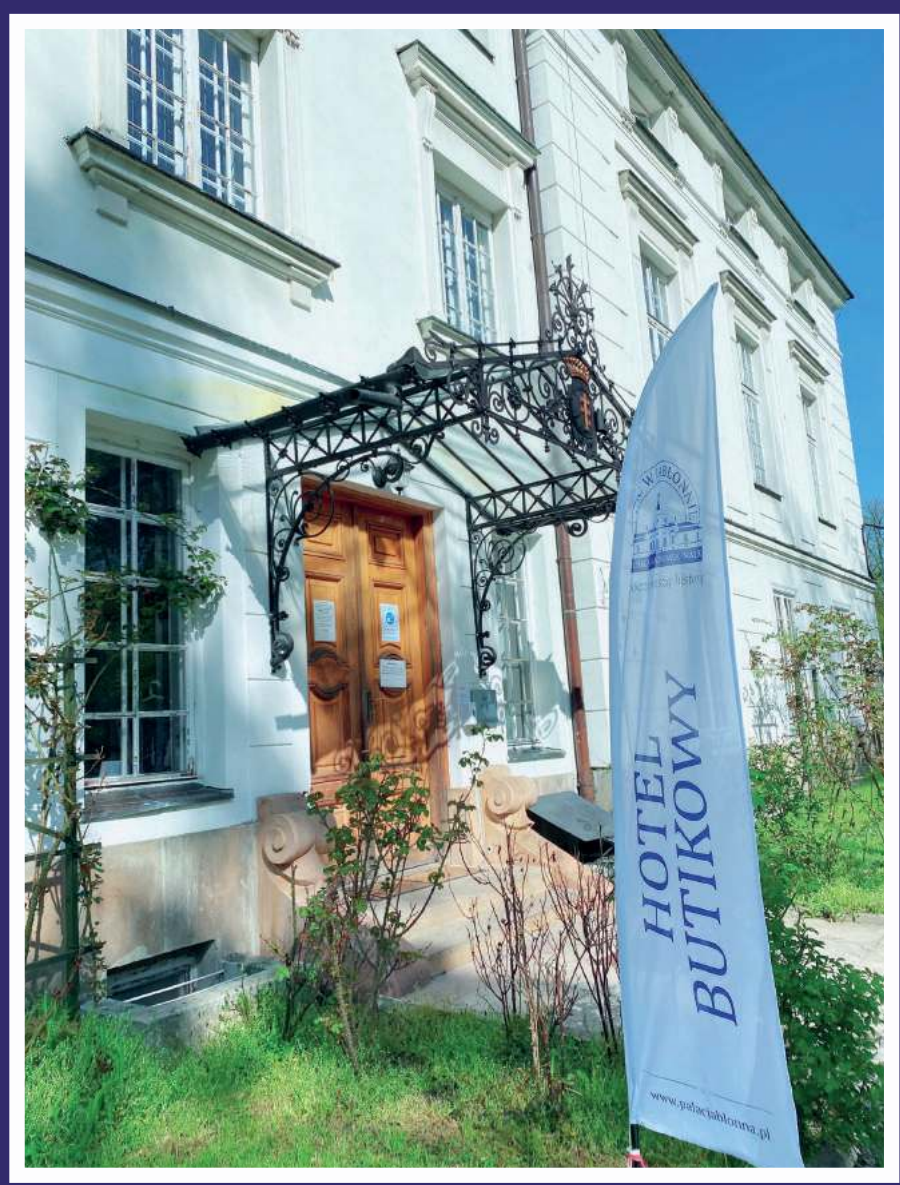

PAŁAC W JABŁONNIE
#POCZUJNASZAHISTORIE

HOTEL BUTIKOWY PAŁAC W JABŁONNIE

POKÓJ 1 OS. - 120 PLN
POKÓJ 2 OS. - 180 PLN

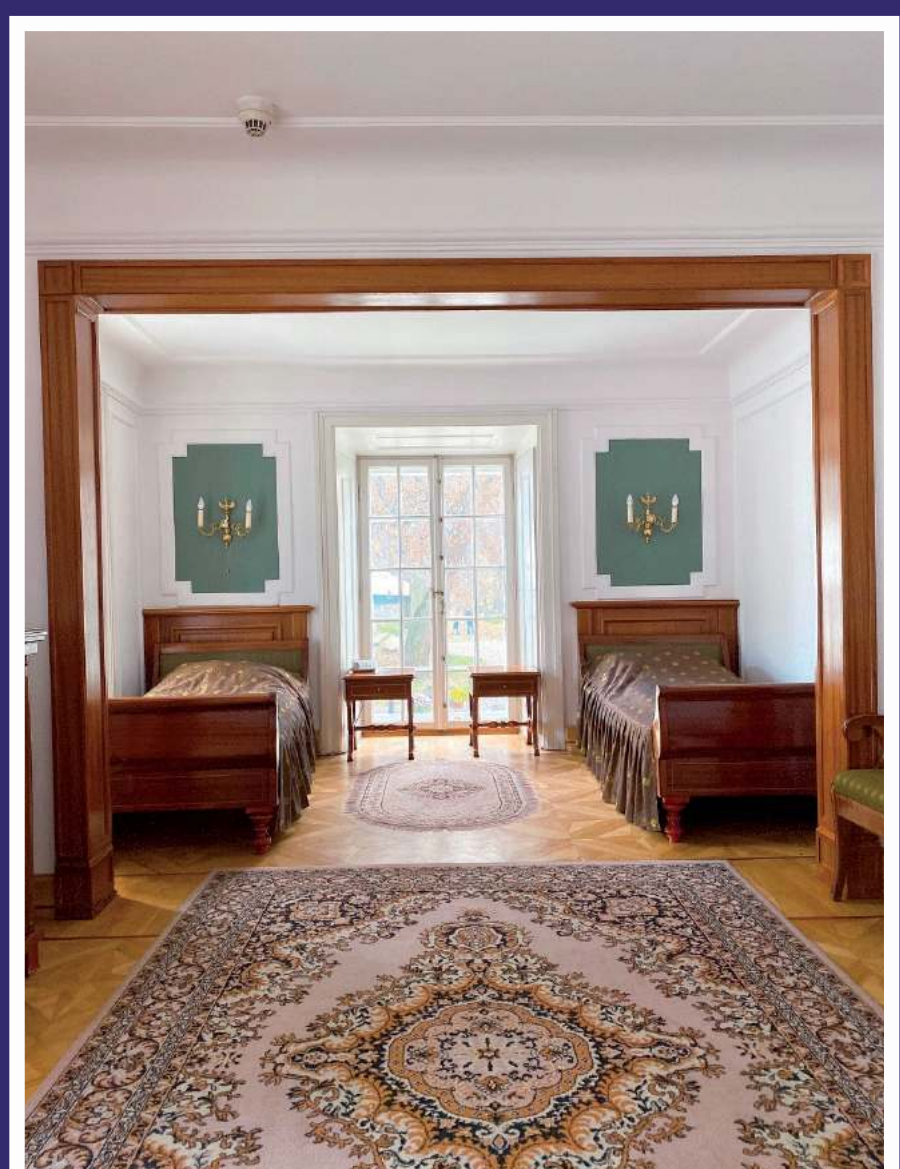

Wyjątkowa lokalizacja
w otoczeniu 18-wiecznego
Pałacu i parku krajobrazowego

Eleganckie pokoje ze
smacznymi śniadaniami

Bezpłatny parking

Pałac w Jabłonnie
ul. Modlinska 105
05-110 Jabłonna

Rezerwacje:
www.booking.com
+48 535 585 661
info@palacjablonna.pan.pl

eprasa.pl bdbf7da77f

Warszawa, 08 1944 r. Patrol powstańczy na ul. Jasnej. Dokładny dzień wydarzenia nieustalony. Fot. PAP-reprodukcja zdj. Sylwestra Brauna ps. Kris.

77 lat temu dowódca AK gen. T. Komorowski „Bór" wydał decyzję o rozpoczęciu powstania w Warszawie

77 lat temu, 31 lipca 1944 r., dowódca AK gen. Tadeusz Komorowski „Bór" wydał komendantowi Okręgu AK Warszawa-Miasto płk. Antoniemu Chruścielowi „Monterowi" decyzję o rozpoczęciu 1 sierpnia 1944 r. powstania. „Po pięciu blisko latach nieprzerwanej i twardej walki prowadzonej w podziemiach konspiracji stajecie dziś otwarcie z bronią w ręku" – głosiło wezwanie.

O podjęciu walk w stolicy zadecydowano 21 lipca 1944 r. na spotkaniu generałów Tadeusza Komorowskiego „Bora", Leopolda Okulickiego „Niedźwiadka" i Tadeusza Pełczyńskiego „Grzegorza".

Przez kilka następnych dni trwały konsultacje wewnątrz KG AK, której stanowisko przedstawiono następnie Janowi S. Jankowskiemu Delegatowi Rządu na Kraj w celu uzyskania jego akceptacji. Odbyło się także w tym czasie posiedzenie Rady Jedności Narodowej, na którym opowiedziano się za opanowaniem Warszawy przed wkroczeniem do niej Armii Czerwonej.

25 lipca 1944 r. gen. Komorowski wysłał do Londynu depeszę skierowaną do Naczelnego Wodza gen. Kazimierza Sosnkowskiego, w której stwierdzał: „Jesteśmy gotowi w każdej chwili do walki o Warszawę. Przybycie do tej walki Brygady Spadochronowej będzie miało olbrzymie znaczenie polityczne i taktyczne. Przygotujcie możliwość bombardowania na nasze żądanie lotnisk pod Warszawą. Moment rozpoczęcia walki zamelduję".

Tego samego dnia Rada Ministrów wydała uchwałę, w której upełnomocniła Delegata Rządu „do powzięcia wszystkich decyzji wymaganych tempem ofensywy radzieckiej, w razie konieczności bez uprzedniego porozumienia się z Rządem". Dzień później premier Stanisław Mikołajczyk polecił ministrowi spraw wewnętrznych przesłać do kraju informację o tym, iż: „Na posiedzeniu Rządu RP zgodnie zapadła uchwała upoważniająca Was do ogłoszenia powstania w momencie przez was wybranym".

Premier Mikołajczyk, udający się pod koniec lipca na rozmowy ze Stalinem, liczył iż ewentualny wybuch powstania w stolicy wzmocni jego pozycję negocjacyjną wobec Sowietów.

Ciąg dalszy na str. 9

77. rocznica Powstania Warszawskiego w Legionowie

Legionowo było jedyną miejscowością poza Warszawą, na którego ulicach w sierpniu 1944 r. toczone były walki Powstania Warszawskiego. Poniżej prezentujemy najnowsze, oparte na dokumentacji archiwalnej, ustalenia dotyczące przebiegu działań powstańczych na terenie I Rejonu Legionowo

W obliczu nadciągającej Armii Czerwonej w ostatnich dniach lipca 1944 r. Niemcy w pośpiechu ewakuowali instytucje cywilne i jednostki wojskowe z prawego brzegu Wisły. Do porzuconych koszar w Legionowie weszła ludność cywilna i żołnierze Armii Krajowej. Z podpalonych przez Niemców magazynów wynoszono żywność, wyposażenie wojskowe i broń. Wiadomość o tym bezprecedensowym wydarzeniu dotarła do Komendy Głównej AK. Gen. Tadeusz Bór-Komorowski, wymieniał później zajęcie koszar w Legionowie, jako jeden z kilku doniosłych faktów, które przyczyniły się do podjęcia decyzji o ogłoszeniu powstania w Warszawie.

I Rejon Legionowo „Marianowo-Brzozów" wchodzący w skład VIII Obwodu „Obroża" Okręgu Warszawskiego Armii Krajowej został ujęty w planie operacyjnym powstania warszawskiego z zadaniem blokowania dostępu do stolicy od strony Modlina i Zegrza. Zadanie to miano realizować siłami I Batalionu Legionowo, II Batalionu Jabłonna i III Batalionu Nieporęt.

Najwcześniej do akcji przystąpił III Batalion Nieporęt. 30 lipca 1944 r. oddział pod dowództwem ppor. Zygmunta Mireckiego „Zima" wkroczył do obozu jenieckiego w Beniaminowie uwalniając więzionych tam jeńców sowieckich. W tym samym czasie pluton 722 por. Stefana Regulskiego „Niedźwiedzia" przygotowywał się do zajęcia opuszczonych koszar w Zegrzu Południowym i zabezpieczenia przeprawy przez Narew. Jednak z powodu niespodziewanego pojawieniem się na tym terenie dywizji pancernej SS „Totenkopf" akcję odwołano. Zagrożenie okrążeniem przez napływające jednostki niemieckie zmusiły „Zima" do opuszczenia Beniaminowa 1 sierpnia ok. godziny 14.00. III Batalion na kilkanaście dni ograniczył swoją działalność do zadań wywiadowczo-dywersyjnych i nie przystąpił do wykonywania rozkazu o godzinie „W". Podobna sytuacja zaistniała w Jabłonnie, do której od godzin porannych 1 sierpnia zaczęły napływać oddziały dywizji pancernych „Herman Göring" i „Viking". Niemcy rozłożyli się obozem na terenie parku pałacowego i rozstawili punkty kontrolne na ulicach z nim sąsiadujących.

W związku z trudnościami komunikacyjnymi rozkaz o wybuchu powstania dotarł do komendanta I Rejonu Legionowo ppłka. Romana Kłoczkowskiego „Grosza" 1 sierpnia 1944 r. około godziny 16.45. Rozpoczęcie działań zgodnie z rozkazem o godzinie 17.00 nie było możliwe. Podjęto decyzję, że poszczególne oddziały będę przystępować do akcji w miarę zyskiwania zdolności bojowych począwszy od godziny 18.00. Mobilizacja na terenie I Batalionu Legionowo objęła 860 osób.

Sztab I Rejonu Legionowo miejsce postoju miał wyznaczone w budynku Szkoły Handlowej przy ul. Kopernika. Jeszcze przed godziną 18.00 zauważono niemiecki patrol motocyklowy jadący od strony szosy w kierunku dworca. Oddział ochrony sztabu I Rejonu (dowodzony przez ppor. Bronisława Majchrzyka „Kajtka" / „Małego") wsparty przez oddział ochrony sztabu I Batalionu (pod dowództwem plut. Jana Sucheńskiego „Dżona") zorganizował zasadzkę. Powstańcy zajęli stanowiska, kryjąc się za płotami w sąsiedztwie poczty i wzdłuż ulicy Kopernika. Niemcy zostali wzięci w krzyżowy ogień. Dwóch z nich zginęło na miejscu, trzeci przeskoczył przez płot i pod osłoną budynków wycofał się torami kolejowymi na stację. W ślad za motocyklem od strony przejazdu nadjechał czołg, który rozpoczął ostrzał z działa i pistoletu maszynowego domów przy ulicy Kościuszki. Wydarzenia te skłoniły dowództwo I Rejonu do przeniesienia sztabu na Bukowiec.

Około godziny 18.00 na przepuście pomiędzy Chotomowem a Legionowem-Przystankiem udało się wykolei niemiecki pociąg budowlany tzw. Bauzug. Z torów wypadła lokomotywa oraz trzy pierwsze wagony. Niemcy z ostatnich, niewykolejonych wagonów zaczęli ostrzeliwać okolicę. Do walki z nimi przystąpiły plutony 707. kpr. Jana Raczyńskiego „Wiosny" i pluton 708. ppor. Zygmunta Dąbrowskiego „Błyskawicy". Niemcom przyszły z pomocą dwa samochody pancerne z Jabłonny. Zostały jednak przypadkowe ostrzelane z ckm przez załogę pociągu co skłoniło je do odwrotu. Nim jednak do tego doszło w walce z nimi zginął Mieczysław Wójcik „Wierzba". Jest on uznawany za pierwszego poległego w czasie powstania w Legionowie.

Legionowo. Plac Bojowników o Wolność i Demokrację (obecnie Rondo Armii Krajowej). W latach 1946-1966 stał tu krzyż dla uczczenia poległych żołnierzy Wojska Polskiego i Ruchu Oporu 1939-1945 pod którym w 2. połowie lat 40. XX w. odbywały się pierwsze w Legionowie uroczystości upamiętniające Powstanie Warszawskie.

(ze zbiorów Muzeum Historycznego w Legionowie)

eprasa.pl bdbf7da77f

W końcu Niemcom udało się wezwać z pociąg ewakuacyjny, którym odjechali w kierunku Nowego Dworu Maz. Na miejscu pozostał wykolejony wagon sanitarny, którego wyposażenie trafiło do szpitali powstańczych w Chotomowie i w Legionowie.

W tym samym czasie 2. i 4. kompania wkroczyły na teren opuszczonych koszar w Legionowie i wybudowały barykady przy zbiegu szos Zegrzyńskiej i Strużańskiej. W obronie barykad nocą 1/2 sierpnia toczono bój z niemieckimi czołgami, które nadjechały od strony Jabłonny.

2 sierpnia prowadzane były walki o utrzymanie kontroli nad szosą Jabłonna-Zegrze na odcinku dzisiejszej ul. Warszawskiej. Operację rozpoczął wydzielony z 3. kompanii pluton 709. plut. pchor. Stanisława Stamirowskiego „Czarnego" atakując o świcie grantami niemieckie czołgi nadjeżdżające od strony Jabłonny. W akcji tej udało się uszkodzić co najmniej jeden czołg. Przed południem w walkę włączyły się 2. kompania ppor. Zenona Janikowskiego „Rysia", 4. kompania ppor. Teofila Kowalewskiego „Zygmunta", 6. kompania ppor. Jana Raczkiewicza „Motora", pluton 702. z 1. kompanii oraz oddział Narodowych Sił Zbrojnych por. Witolda Bielawskiego „Rexa". W trakcie walk polegli trzej 16-letni harcerze Szarych Szeregów - Sławek Klejment, Zenon Kałamaja i Zbigniew Zakrzewski.

3 sierpnia Niemcy wysłali w rejon Chotomowa tzw. pancerką – improwizowany pociąg pancerny. Przywiezione nim oddziały przeprowadziły operację odwetową na ludności cywilnej w rejonie wykolejenia pociągu. Przeciwstawiła im się 3. kompania oraz plutony przerzucone znad szosy Jabłonna-Zegrze. Z pomocą przyszedł również oddział Armii Ludowej z III Parceli. Walki trwały około ośmiu godzin. W ich trakcie poległ m.in. dowódca 3. kompani ppor. Stefan Krasiński „Kacper". Niemcy ostatecznie wycofali się uprowadzając grupę cywili, z której 26 mężczyzn zostało następnie zamordowanych na terenie fabryki krochmalu w Nowym Dworze Maz.

4 sierpnia w związku z informacją o zakończeniu działań powstańczych na warszawskiej Pradze i napływem nowych jednostek niemieckich w okolice Legionowa ppłk. Kłoczkowski wydał rozkaz o zakończeniu walk w Legionowe i demobilizacji I Batalionu. Z grupy ochotników sformowano 280-osobowy batalion pod dowództwem por. Bolesława Szymkiewicza „Znicza", który miał prowadzić działania w lasach na południowy-wschód od Legionowa (głównie na terenie dzisiejszej dzielnicy Warszawa-Białołęka). Na tym samym terenie działał również oddział ppor. Stefana Ziembińskiego „Soplicy" z II Batalionu Jabłonna. Z żołnierzy III Batalionu Nieporęt sformowano kompanię „Korab" ppor. Konstantego Radziwiłła działającą w lasach nieporęckich oraz kompanię „Oko" ppor. Władysława Danielewicza działającą nad Narwią w okolicach Wieliszewa.

Wszystkie te oddziały brały udział w akcjach pomocy walczącej Warszawie. Do największej doszło nocą 14/15 sierpnia 1944 r., kiedy zaatakowane zostały stanowiska niemieckie nad Kanałem Żerańskim, w rejonie stacji Warszawa-Praga oraz w rejonie Annopola i Nowego-Bródna.

Ważnym zadaniem realizowanym przez struktury I Rejonu była organizacja w rejonie Choszczówki punktu przerzutowego dla powstańców, którzy opuścili warszawską Pragę. Do końca sierpnia 1944 r. przeprawiono na lewy brzeg Wisły w co najmniej sześciu grupach ok. 270-280 żołnierzy.

Pod koniec sierpnia Niemcy rozpoczęli akcję pacyfikacyjną na terenie I Rejonu w wyniku której pojmano i zamordowano m.in. ppor. Konstantego Radziwiłła i ppor. Władysława Danielewicza. Aresztowania dotknęły również członków AK w samym Legionowie. W egzekucjach zamordowano m.in. kapelana AK ks. Wacława Szelenbauma oraz Jerzego Siwińskiego, kierownika Szkoły Handlowej i organizatora tajnego nauczania.

Płk Roman Kłoczkowski „Grosz", komendant I Rejonu Legionowo w dniach Powstania Warszawskiego. Fotografia z okresu powojennego.

(ze zbiorów Muzeum Historycznego w Legionowie)

Wobec zwiększenia się liczby oddziałów niemieckich na początku września 1944 r. zdecydowano o przerzuceniu na lewy brzeg 200-osobowego batalionu pod dowództwem por. „Znicza". 8 września oddział przedostał się na drugi brzeg rzeki na teren Rejonu VIII – „Łęgów"-Młociny. Tego samego dnia dotarł bez strat własnych do dowództwa Grupy Kampinos. Batalion legionowski objął czatę w miejscowości Brzozówka, ubezpieczając oddziały puszczańskie od północy. Stoczył wiele krwawych potyczek i wykonał szereg akcji bojowych. Polegli w tych walkach powstańcy spoczywają m.in. na cmentarzu na Tarchominie.

Po rozbiciu przez Niemców 29 września 1944 r. pod Jaktorowem Grupy Kampinos z ocalałych żołnierzy batalionu legionowskiego sformowany został ok. 40-sto osobowy oddział, który pod dowództwem ppor. Mieczysława Smereka „Czcibora" wydostał się z okrążenia i przedarł się w Góry Świętokrzyskie.

Rafał Degiel
– autor książki
„Powstanie Warszawskie na terenie I Rejonu Legionowo".

Ksiądz Wacław Szelenbaum nad trumną Sławka Klejmenta przed kościołem parafialnym w Legionowie, 5 sierpnia 1944 r.

(ze zbiorów Muzeum Historycznego w Legionowie)

Ciąg dalszy ze str. 8

77 lat temu dowódca AK gen. T. Komorowski „Bór" wydał decyzję o rozpoczęciu powstania w Warszawie

Opinii premiera nie podzielał Naczelny Wódz gen. Kazimierz Sosnkowski, który uważał, iż w zaistniałej sytuacji, zbrojne powstanie pozbawione jest politycznego sensu i w najlepszym przypadku zmieni jedną okupację na drugą. W depeszy do gen. Komorowskiego z 25 lipca 1944 r. stwierdzał m.in. „W obliczu szybkich postępów okupacji sowieckiej na terytorium kraju trzeba dążyć do zaoszczędzenia substancji biologicznej narodu w obliczu podwójnej groźby eksterminacji". Gen. Sosnkowski, jako Naczelny Wódz, nie podjął jednak jednoznacznej decyzji zabraniającej rozpoczęcia powstania.

31 lipca po południu dowódca AK gen. Tadeusz Komorowski „Bór" spotkał się z płk Antonim Chruścielem, który przekazał „Borowi" nieprecyzyjną - jak się potem okazało - wiadomość o tym, że sowieckie czołgi są już na przedmieściach Pragi. Ta niesprawdzona informacja była jednym z powodów, dla którego wahający się jeszcze „Bór" podjął ostatecznie decyzję, że powstanie wybuchnie 1 sierpnia.

Przebieg kluczowej narady 31 lipca i podjętej wówczas decyzji o wybuchu Powstania Warszawskiego tak w swoich wspomnieniach przedstawił „Bór" Komorowski: „Tegoż dnia komendant Okręgu Warszawa-Miasto, +Monter+, oczekiwany był w kwaterze głównej o godzinie 6 po południu. Zjawił się niespodziewanie o piątej, z wiadomością, że sowieckie oddziały pancerne wdarły się w przyczółek niemiecki, zdezorganizowały jego obronę i że Radość, Miłosna, Okuniew, Wołomin i Radzymin są już w rękach rosyjskich. Po krótkiej naradzie uznałem, że nadszedł właściwy moment do rozpoczęcia walki o Warszawę".

Tego samego dnia ok. godz. 19 z gmachu przy ul. Filtrowej 68, gdzie mieściła się konspiracyjna kwatera sztabu dowódcy Okręgu AK Warszawa-Miasto, płk Chruściel „Monter" wysłał zaszyfrowaną wiadomość o godzinie „W". „Alarm - do rąk własnych Komendantom Obwodów (…). Nakazuję +W+ dnia 1.8. godzina 17. Adres m.p. Okręgu: Jasna nr 22 m. 20 czynny od godziny +W+. Otrzymanie rozkazu natychmiast kwitować" – rozkazywał komendant Okręgu AK Warszawa-Miasto. Godzinę wybuchu powstania o 17.00 Chruściel uzasadniał tym, że w popołudniowym tłoku na ulicach żołnierzom podziemia łatwiej będzie niepostrzeżenie dotrzeć na miejsca zbiórek.

Decyzja gen. Komorowskiego został opublikowany z datą 1 sierpnia w „Biuletynie Informacyjnym" w drugim dniu powstania. „ŻOŁNIERZE STOLICY. Wydałem dziś upragniony przez Was rozkaz do jawnej walki z odwiecznym wrogiem Polski, najeźdźcą niemieckim. Po pięciu blisko latach nieprzerwanej i twardej walki prowadzonej w podziemiach konspiracji stajecie dziś otwarcie z bronią w ręku, by Ojczyźnie przywrócić Wolność i wymierzyć zbrodniarzom niemieckim przykładną karę za terror i zbrodnie dokonane na ziemiach Polski. Warszawa, 1.VIII-1944 r. Dowódca Armii Krajowej (-) BÓR".

W Powstaniu Warszawskim Chruściel był dowódcą całości walczących sił. 9 września 1944 r. skierował list do dowódcy AK gen. „Bora", domagając się odwleczenia decyzji kapitulacji. Awansowany do stopnia generała brygady rozkazem Naczelnego Wodza z 14 września 1944 r. „za wybitne dowodzenie i przykład osobistego męstwa w walkach o Warszawę".

Antoni Chruściel przed I wojną światową działał w ruchu niepodległościowym; w szeregi odrodzonego Wojska Polskiego trafił w grudniu 1918 r. W kampanii polskiej 1939 r. dowodził 82. Syberyjskim Pułkiem Strzelców. Po kapitulacji twierdzy w Modlinie został wzięty do niewoli i osadzony w niemieckim obozie jenieckim w Działdowie (Soldau); w końcu października tego roku został zwolniony.

Od czerwca 1940 r. Chruściel działał w konspiracji. Należał do zwolenników wybuchu powstania w Warszawie, choć zarazem przestrzegał przed skutkami niedostatku broni i amunicji. W Powstaniu Warszawskim był dowódcą całości walczących sił. Po kapitulacji oddziałów powstańczych przebywał w obozach jenieckich w Niemczech, gdzie uwolniły go oddziały amerykańskie.

Po demobilizacji oddziałów polskich w 1948 r. pozostał na emigracji w Londynie. Od 1956 r. mieszkał w Waszyngtonie; tam też zmarł w 1960 r. W 2004 r. jego prochy zostały przewiezione do Polski i pochowane na Cmentarzu Wojskowym na warszawskich Powązkach.

(PAP) https://dzieje.pl/

eprasa.pl bdbf7da77f

Słoiki jeszcze puste, ale za chwilę je napełnię... Czym? Samymi pysznościami, słodkimi konfiturami, pikantnymi marynatami, aromatycznymi nalewkami. Teraz owoce są dojrzałe, nagrzane słońcem, niezwykle pachnące.

JADWIGA WOŁYNIK
j.wolynik@tio.com.pl

Maliny na zdrowie...

Zamykając w słoikach skarby lata i jesieni warto korzystać z fachowych porad swoich mam, babć, teściowych. Te pielęgnowane często przez pokolenia rodzinne receptury gwarantują nam wyjątkowy smak i jakość „słoiczkowych" przysmaków. Powidła, soki i sałatki, zimą będą muśnięciem ciepła i zapachem lata, chwilą zapomnienia, tęsknotą za beztroskim dzieciństwem. Wystarczy tylko odkręcić słoiczek, aby poczuć smak rumianych słońcem owoców.

A przetwory muszą się udać, przecież mają referencje od babuni. Dziś w mojej kuchni królują maliny.

Maliny w soku własnym.

Owoce możliwie szybko przebieramy (jeśli ktoś uważa za stosowne, może je na sicie przepłukać, ja kupuję u gospodarza prosto z pola). Wyparzamy małe słoiki twist-off lub wecki. Małe, aby wystarczyły do jednorazowego użycia. Napełniamy je owocami. W emaliowanym garnku zagotowujemy drugą część malin z minimalną ilością wody, by nie przywarły. Ułożone w słoikach owoce zalewamy gorącym przecierem, zamykamy wieczko. Wstawiamy do dużego garnka, wyłożonego lnianą ściereczką na dnie. Zalewamy dobrze ciepłą wodą do wysokości 4/5 słoika i pasteryzujemy 20 min od momentu zawrzenia wody. Po wyjęciu, sprawdzamy czy słoiki mają charakterystyczny dołek w przykrywce. Jest to gwarancją dobrej pasteryzacji i prawidłowego zamknięcia naczynia.

Maliny pasteryzowane słodzone

- 1 kg malin,10 dag cukru.

Dorodne, dojrzałe maliny przebieramy, wykładamy na miskę i obsypujemy cukrem (może być trzcinowy). Łyżką przekładamy owoce do małych słoiczków, lekko uciskamy. Napełnione słoiki pasteryzujemy jak wyżej.

Nalewka malinowa

- 1 kg dojrzałych malin,
- 1/2 kg cukru,
- 1/4 litra wody,
- sok z 1 cytryny,
- 1/2 litra rumu

Do emaliowanego garnka wkładamy owoce, cukier sok cytrynowy zalewamy wodą. Odstawiamy na kilka godzin. Wieczorem pierwszego dnia zagotowujemy i odstawiamy (mieszamy podczas gotowania). Następnego dnia ponawiamy proces zagotowania. Następnie uzyskaną mieszaninę filtrujemy przez płótno i ponownie zagotowujemy. Dolewamy rum. Po wystudzeniu rozlewamy do butelek i na miesiąc odstawiamy do ciemnego i chłodnego pomieszczenia.

Malinówka korzenna

Ta smaczna i zdrowa nalewka łagodzi objawy przeziębienia, grypy i anginy.

- 1 litr malinowego soku,
- 1 litr spirytusu,
- 7 dag goździków,
- 8 dag utłuczonych pestek śliwkowych.

Sok, spirytus i dodatki wlewamy do gąsiorka. W ciepłym miejscu zostawiamy na miesiąc. Po tym czasie filtrujemy przez bibułę filtracyjną. Rozlewamy do butelek i odstawiamy na kolejny miesiąc.

Malinóweczka dziedzica,

to specjalna dedykacja i ukłon, dla moich Przyjaciół z Pałacu w Pułtusku.

- 1/2 kg cukru,
- 1 laska wanilii,
- sok 1 cytryny,
- otarta skórka z 1/2 cytryny,
- 1/2 szklanki wody,
- 1 litr wódki 45% (najlepiej zrobionej ze spirytusu),
- 1 litr soku wyciśniętego ze świeżych malin.

Gotujemy syrop z cukru i wody, dodajemy wanilię, sok cytrynowy, skórkę, zagotowujemy. Do ciepłego syropu dodajemy sok malinowy. Dolewamy wódkę. Całość wlewamy do gąsiorka i odstawiamy na miesiąc. Po 30 dniach filtrujemy przez bibułę i rozlewamy do butelek. Odstawiamy na 2 miesiące.

J.W.

eprasa.pl bdbf7da77f

Zdobądź odznakę Turystycznego Szlaku Patriotycznego Polski Walczącej

140 km, 82 miejsca pamięci, 3 trasy

Bezpłatne mapy i książeczki, przeznaczone do rejestracji i weryfikacji pokonanej trasy, można odebrać w Starostwie Powiatowym w Legionowie oraz w Punkcie Informacji Turystycznej w Legionowie (budynek dworca).

Weź udział w grze historycznej!
Dzięki grze można zwiedzać szlak Polski Walczącej, jednocześnie odpowiadając na pytania testowe i zdobywając punkty za poprawną odpowiedź.
Na najlepszych graczy czekają nagrody!

Gra jest bezpłatna i można ją pobrać na: graedu.pl/szlakPW
Zabawa trwa do 31 sierpnia 2021 r.

Powiat Legionowski

powiat-legionowski.pl/turystyka
szlak.powiat-legionowski.pl

Szlak Patriotyczny

środa 4 sierpnia

TVP 1

05:30 IO Tokio 2020 - studio
07:00 IO Tokio 2020 - Boks, 1/2 finału, prod. Wielka Brytania, 2021
08:10 IO Tokio 2020 - studio
08:25 IO Tokio 2020 - kolarstwo, lekkoatletyka, prod. Wielka Brytania, 2021
15:05 IO Tokio 2020 - studio
15:20 IO Tokio 2020 - siatkówka K 1/4 finału, prod. Wielka Brytania, 2021
16:15 IO Tokio 2020 - studio
17:00 Teleexpress
17:15 Jaka to melodia? - teleturniej muzyczny
17:55 Dzikie pszczoły - serial
18:50 Jeden z dziesięciu - teleturniej
19:20 Kronika Tour de Pologne
19:30 Wiadomości
20:10 Alarm - magazyn
20:35 Królowa i konkwistador - serial
21:30 Olimpijski Wieczór

FILM AKCJI

22:10 Operacja Sofia - film akcji, prod. USA, 2012, reż. Isaac Florentine, wyk. Donald Sutherland, Christian Slater, Timothy Spall
23:55 Historia bez tajemnic - Frank Sinatra głos Ameryki - film dokumentalny, prod. Niemcy, 2015, reż. Annette Baumeister
00:55 Wojsko - polskie.pl
01:25 IO Tokio 2020 - studio
01:55 IO Tokio 2020 - lekkoatletyka, zapasy kat 53 kg K, prod. Wielka Brytania, 2021
05:35 Zakończenie

TVP 2

05:30 Na dobre i na złe - serial TVP
06:25 Pożyteczni.pl - magazyn
07:00 Transmisja Mszy Świętej z Sanktuarium Matki Bożej
07:35 Pytanie na śniadanie
10:40 Panorama
10:50 Pytanie na śniadanie
11:30 Dziewczyny ze Lwowa - serial obyczajowy TVP
12:30 Koło fortuny - teleturniej
13:15 Kozacka miłość - serial kostiumowy, prod. Rosja, 2013
14:05 Va Banque - teleturniej
14:35 Na sygnale - serial fabularyzowany TVP
15:10 Górscy ratownicy - serial obyczajowy, prod. Niemcy, 2014
16:00 Koło fortuny - teleturniej
16:35 Familiada - teleturniej

SERIAL OBYCZAJOWY

17:15 Promyk nadziei - serial, prod. Turcja, 2019
18:00 Panorama
18:20 Va Banque - teleturniej
18:45 Kozacka miłość - serial kostiumowy, prod. Rosja
19:35 Barwy szczęścia - serial obyczajowy TVP
20:10 Postaw na milion
21:00 Lato, muzyka, zabawa. Wakacyjna Trasa Dwójki - 2021 Płock
21:15 Cena wolności - serial
22:25 Bankowa gra
23:30 Kino relaks - Mamy 2 mamy - komedia
01:15 Piesza wędrówka
02:15 Pod wspólnym niebem - serial komediowy TVP
03:30 Przypadkowi zakochani - komedia

TVN

05:40 Uwaga! - magazyn
06:00 LAB
07:00 Ukryta prawda - program obyczajowy
08:00 Kuchenne rewolucje - program kulinarno-rozrywkowy
09:00 Dzień Dobry TVN - magazyn
11:35 Doradca smaku
11:45 Ukryta prawda - program obyczajowy
14:55 Szpital - program obyczajowy
16:00 LAB
17:00 Kuchenne rewolucje - program kulinarno-rozrywkowy
18:00 Ukryta prawda - program obyczajowy
19:00 Fakty
19:25 Uwaga! koronawirus
19:35 Sport
19:45 Pogoda
19:55 Uwaga! - magazyn
20:10 Doradca smaku

SERIAL OBYCZAJOWY

20:15 Na Wspólnej - serial obyczajowy, Polska
20:55 Milionerzy
21:30 Morderstwo w Białym Domu - film sensacyjny, USA, 1997, reż. Dwight H. Little, wyk. Wesley Snipes, Diane Lane, Daniel Benzali, Dennis Miller, Alan Alda
23:50 Parszywa dwunastka - film wojenny USA, Hiszpania, 1967, reż. Robert Aldrich, wyk. Lee Marvin, Ernest Borgnine, Robert Ryan, Charles Bronson, Jim Brown, John Cassavetes
02:50 Uwaga! - magazyn
03:10 Noc Magii
04:35 Szpital

POLSAT

06:00 Nowy dzień z Polsat News
08:40 Malanowski i Partnerzy
09:40 Sekrety rodziny
10:40 Dlaczego ja?
11:40 Gliniarze
12:50 Wydarzenia
13:25 Interwencja
13:40 Trudne sprawy
14:40 Dlaczego ja?
15:50 Wydarzenia
16:10 Pogoda
16:15 Interwencja
16:35 Gliniarze
17:40 Sekrety rodziny
18:50 Wydarzenia
19:25 Gość Wydarzeń
20:05 Jeszcze większe dzieci Lenny przeprowadził się z Los Angeles do rodzinnego miasteczka, tam gdzie się wychował. Tym razem to on i jego przyjaciele dostaną lekcję życia od swoich dzieci.

FILM SENSACYJNY

22:30 Hot Shots! Topper Harley żyje w buddyjskiej świątyni, jego dawny, niekompetentny dowódca urzęduje teraz w Białym Domu, a gdzieś na Bliskim Wschodzie grupa amerykańskich zakładników oczekuje wybawienia. Oczywiście jedynie Harley jest w stanie przeprowadzić niekonwencjonalną, brawurową akcję ratowniczą.
00:10 Telemaniak
02:15 Kabaretowa Ekstraklasa
02:35 Love Island. Wyspa miłości - program rozrywkowy prod. Polska
04:40 Disco Gramy

TVP Kultura

07:30 Teledyski
08:35 Trzeci punkt widzenia
09:15 Rodzina na sprzedaż
11:00 Dom nad rozlewiskiem - serial obyczajowy TVP
12:55 Urodzeni artyści - Rodzina Wendtów
13:30 Chaplin na Bali - film dokumentalny
14:40 Amerykański sen
15:20 Kocie ślady - film TVP
16:50 Zazie w metrze - film
18:30 Serialowa nostalgia - Szaleństwo Majki Skowron - serial TVP
19:40 Muzeum Polskiej Piosenki
20:00 Mistrz i Małgorzata - serial, prod. Rosja, 2005
21:00 W trzy miesiące dookoła świata - Miłość blondynki - komedia
22:30 Portrety - Sydney, brat Charliego Chaplina - film
23:35 Powidoki - Conrad Lord Jim - publicystyczny

DRAMAT

23:55 Lekkie obyczaje - Kalifornia - dramat, prod. Brazylia, 2015, reż. Marina Person, wyk. Clara Gallo, Caio Horowicz, Caio Blat, Giovanni Gallo
01:30 Scena klasyczna - Gidaszewska /Łaguniak Duo - koncert
02:25 Kino nocne - Gra cieni - dramat prod. Korea Południ., 2016, reż. Jee Woon Kim, wyk. Kang Ho Song, Yoo Gong, Ji - Min Han
04:50 Teledyski - program rozrywkowy
05:50 Zakończenie

TV Puls

06:00 Zbuntowany anioł - telenowela
08:00 Lombard. Życie pod zastaw - serial obyczajowy
11:00 Zbuntowany anioł - telenowela
12:00 Zaklinaczka duchów Dzięki swojemu darowi Melinda Gordon potrafi komunikować się z zagubionymi duszami zmarłych ludzi i pomaga im przejść na drugą stronę.
14:00 Lombard. Życie pod zastaw - serial obyczajowy
16:00 Rodzinny interes - serial obyczajowy
18:00 Lombard. Życie pod zastaw - serial obyczajowy prod. Polska
20:00 Sherlock Holmes: Gra cieni
22:25 Last Vegas

FILM AKCJI

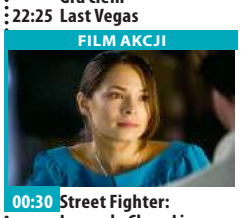

00:30 Street Fighter: Legenda Chun-Li - film akcji Chun-Li jest w wielkim niebezpieczeństwie, naraża bowiem swoje życie, by odbić ojca z rąk bezwzględnych bandytów.
02:25 Rodzinny interes - serial obyczajowy prod. Polska
03:40 Taki jest świat - program informacyjny prod. Polska
04:20 Z archiwum policji - serial dokumentalny prod. Polska
05:00 Rodzinny interes - serial obyczajowy prod. Polska

TVN 7

05:20 Szpital
06:20 40 kontra 20
07:20 Zakochani po uszy - serial, Polska
07:55 Ukryta prawda - program obyczajowy
10:55 Szpital - program obyczajowy
11:55 Szkoła
12:55 Sąd rodzinny - program sądowy
13:55 Sędzia Anna Maria Wesołowska - program sądowy
14:55 Ukryta prawda - program obyczajowy
15:55 Szkoła
16:55 Sprzątaczki - program obyczajowy
17:40 Złodzieje - program poradnikowy
18:25 Szpital - program obyczajowy
19:30 Zakochani po uszy - serial, Polska
20:00 40 kontra 20

FILM OBYCZAJOWY

21:00 Powiernik królowej - film obyczajowy, Wielka Brytania, USA, 2017, reż. Stephen Frears, wyk. Judi Dench, Ali Fazal, Tim Pigott-Smith, Eddie Izzard, Michael Gambon, Olivia Williams
23:25 Kod Merkury - film sensacyjny, USA, 1998, reż. Harold Becker, wyk. Bruce Willis, Alec Baldwin, Miko Hughes, Chi McBride, Kim Dickens, Peter Stormare
01:50 Zbrodnie, które wstrząsnęły Ameryką S4
02:55 Noc Magii - program ezoteryczny

TV 4

06:00 Gliniarz i prokurator **07:00** Strażnik Teksasu **08:00** Nasz Nowy Dom **09:00** Pierwsza miłość **09:50** Święty **10:20** Fabryka jedzenia **11:20** Detektywi w akcji Detektywi zmagają się z najdziwniejszymi sprawami, którą trapią ich nie mniej dziwnych zleceniodawców.
12:20 Kobra - oddział specjalny **13:25** STOP Drogówka - magazyn **15:30** Hardkorowy lombard **17:00** Septagon **18:00** Kochane Pieniądze **19:00** Policjantki i Policjanci **20:00** Sprawiedliwi - Wydział Kryminalny
21:00 Company of Heroes: Oddział bohaterów Oddział amerykańskich żołnierzy odkrywa zaawansowaną technologicznie bombę. **23:05** Wzór **00:10** Śmierć na 1000 sposobów **02:00** Ucho Prezesa

TV Trwam

10:15 Rozmowy niedokończone **11:25** Jestem mamą **11:40** Prosto o gospodarce **12:00** Anioł Pański **12:03** Informacje dnia **12:20** Mojżesz - 10 przykazań **13:10** Petra - tajemnicze miasto **13:30** Msza święta z Jasnej Góry
14:20 Łaski pełna **15:40** 100 cudownych miejsc na świecie **15:50** Ma się rozumieć **16:00** Informacje dnia **16:10** Na zdrowie **16:30** Wyszyński - historia **17:00** Po stronie prawdy **17:30** Rykoszetem
17:55 Poczet Wielkich Polaków **18:00** Anioł Pański **18:05** Informacje dnia **18:15** Rozmowy niedokończone **19:25** Kartka z kalendarza - Powstanie Warszawskie **19:30** Brat Franciszek **20:00** Informacje dnia **20:20** Różaniec **20:50** Myśląc Ojczyzna **21:00** Apel Jasnogórski **21:20** Informacje dnia **21:40** Polski Punkt Widzenia

eprasa.pl bdbf7da77f

czwartek 5 sierpnia

TVP 1

05:35 IO Tokio 2020 - studio
05:50 IO Tokio 2020 - siatkówka M - 1/2 finału, prod. Wielka Brytania, 2021
07:45 IO Tokio 2020 - studio
08:25 IO Tokio 2020 - kolarstwo, zapasy - chód M 25 km, prod. Wielka Brytania, 2021
11:35 IO Tokio 2020 - studio
12:00 IO Tokio 2020 - lekkoatletyka, zapasy, prod. Wielka Brytania, 2021
14:50 IO Tokio 2020
15:45 IO Tokio 2020 - studio
17:00 Teleexpress
17:15 Jaka to melodia?
17:55 Dzikie pszczoły - serial
18:50 Jeden z dziesięciu - teleturniej
19:20 Kronika Tour de Pologne
19:25 Sport
19:30 Wiadomości
20:05 Pogoda
20:10 Alarm - magazyn

SERIAL OBYCZAJOWY

20:35 Królowa i konkwistador - serial, prod. Kolumbia, 2020
21:25 Olimpijski Wieczór - magazyn sportowy
22:00 Sprawa dla reportera
23:00 Magazyn śledczy Anity Gargas - magazyn
23:35 Magazyn kryminalny 997 - magazyn
00:30 Czarna róża
02:15 IO Tokio 2020 - studio
02:25 IO Tokio 2020 - kajakarstwo sprint - elim.i 1/4F, prod. Wielka Brytania, 2021
03:35 IO Tokio 2020 - studio
03:50 IO Tokio 2020 - piłka nożna K - Finał, prod. Wielka Brytania, 2021
05:00 Zakończenie

TVP 2

05:00 Cafe piosenka
05:30 Na dobre i na złe - serial TVP
06:25 Wojciech Cejrowski - boso przez świat
07:00 Transmisja Mszy Świętej z Sanktuarium Matki Bożej
07:35 Pytanie na śniadanie
10:40 Panorama
10:50 Pytanie na śniadanie
11:30 Dziewczyny ze Lwowa - serial obyczajowy TVP
12:30 Koło fortuny
13:15 Kozacka miłość - serial kostiumowy, prod. Rosja
14:05 Va Banque - teleturniej
14:35 Na sygnale - serial
15:10 Górscy ratownicy - serial obyczajowy
16:00 Koło fortuny - teleturniej
16:35 Familiada - teleturniej
17:15 Promyk nadziei - serial
18:00 Panorama
18:20 Va Banque - teleturniej

SERIAL KOSTIUMOWY

18:45 Kozacka miłość - serial kostiumowy, prod. Rosja
19:35 Barwy szczęścia - serial obyczajowy TVP
20:10 Postaw na milion - teleturniej
21:00 Lato, muzyka, zabawa. Wakacyjna Trasa Dwójki - 2021 Płock
21:15 Cena wolności - serial, prod. Rosja, 2018
22:25 McMafia - serial, prod. Wielka Brytania
23:30 Człowiek ze złotym pistoletem - film sensacyjny, prod. Wielka Brytania, 1974
01:45 Kibole - film obyczajowy
03:20 Art Noc - Europejski Stadion Kultury - Rzeszów 2021 - koncert

TVN

05:40 Uwaga! - magazyn
06:00 LAB
07:00 Ukryta prawda - program obyczajowy
08:00 Kuchenne rewolucje - program kulinarny
09:00 Dzień Dobry TVN - magazyn
11:35 Doradca smaku
11:45 Ukryta prawda - program obyczajowy
14:55 Szpital - program obyczajowy
16:00 LAB
17:00 Kuchenne rewolucje
18:00 Ukryta prawda - program obyczajowy
19:00 Fakty
19:25 Uwaga! koronawirus
19:30 Fryderyk Festiwal, 2021. Koncert galowy najważniejszych polskich nagród muzycznych
20:00 Uwaga! - magazyn
20:15 Doradca smaku

SERIAL OBYCZAJOWY

20:20 Na Wspólnej - serial obyczajowy, Polska
21:00 Fryderyk Festiwal, 2021. Koncert galowy najważniejszych polskich nagród muzycznych - program
23:45 Prawdziwa jazda II - film komedia, USA, 2016, reż. Tim Story, wyk. Kevin Hart, Ice Cube, Tika Sumpter, Olivia Munn, Ken Jeong
01:55 Totalne remonty Szelągowskiej
02:55 Uwaga! - magazyn prod. Polska
03:15 Noc Magii
04:40 Szpital

POLSAT

06:00 Nowy dzień z Polsat News
08:40 Malanowski i Partnerzy
09:40 Sekrety rodziny
10:40 Dlaczego ja?
11:40 Gliniarze
12:50 Wydarzenia
13:25 Interwencja
13:40 Trudne sprawy
14:40 Dlaczego ja?
15:50 Wydarzenia
16:10 Pogoda
16:15 Interwencja
16:35 Gliniarze
17:40 Sekrety rodziny
18:50 Wydarzenia
19:25 Gość Wydarzeń
19:45 Sport
19:55 Pogoda
20:00 Wolni od długów
21:10 Mój chłopak się żeni Julianne Potter i Michael O'Neal byli kilka lat temu parą. Ich związek nie był udany, mimo to jednak pozostali przyjaciółmi.

FILM OBYCZAJOWY

23:40 Mama na obcasach Helen Harris prowadzi beztroskie życie. Pracuje w agencji modelek i całe dnie spędza na sesjach fotograficznych i pokazach mody. Jednak pewnego dnia jeden telefon diametralnie zmieni jej życie. Siostra i szwagier Helen giną w wypadku samochodowym. Z pozostawionego przez nich testamentu jasno wynika, że Helen w razie ich śmierci ma zaopiekować się dziećmi.
02:05 Kabaretowa Ekstraklasa - program rozrywkowy
02:35 Love Island. Wyspa miłości - program rozrywkowy

TVP Kultura

07:30 Teledyski
08:35 Wydarzenie aktualne
09:15 Zazie w metrze - film
11:00 Dom nad rozlewiskiem - serial obyczajowy TVP
12:55 Urodzeni artyści - Agnieszka Hubeny - Żukowska i Rafał Żukowski - cykl reportaży
13:30 Sydney, brat Charliego Chaplina - film
14:55 Boso po ściernisku - dramat, prod. Czechy
16:50 Umberto D - dramat
18:30 Serialowa nostalgia - Szaleństwo Majki Skowron - serial TVP
19:10 Serialowa nostalgia - Detektywi na wakacjach
19:45 Muzeum Polskiej Piosenki
20:00 Złota Setka Teatru Telewizji
22:05 Tamte lata, tamte dni
22:35 Czwartkowy klub filmowy

FILM OBYCZAJOWY

22:40 Czwartkowy klub filmowy - Do widzenia, do jutra
00:15 Berlin Live - Eric Burdon & The Animals - koncert, prod. Niemcy, 2015
01:30 Nocny dokument - Bogowie z Molenbeek - film dokumentalny, prod. Niemcy, Finlandia, Belgia, 2018, reż. Reetta Huhtanen
02:55 W trzy miesiące dookoła świata - Miłość blondynki - komedia, prod. Czechosłowacja,
04:20 Kino nocne - Szczęście, prod. Polska, 2018, reż. Maciej Buchwald
04:50 Teledyski
05:50 Zakończenie

TV Puls

06:00 Zbuntowany anioł - telenowela
08:00 Lombard. Życie pod zastaw - serial obyczajowy
11:00 Zbuntowany anioł - telenowela
12:00 Zaklinaczka duchów Dzięki swojemu darowi Melinda Gordon potrafi komunikować się z zagubionymi duszami zmarłych ludzi i pomaga im przejść na drugą stronę.
14:00 Lombard. Życie pod zastaw - serial obyczajowy
16:00 Rodzinny interes - serial obyczajowy prod. Polska
18:00 Lombard. Życie pod zastaw - serial obyczajowy
20:00 Cienki Bolek
22:00 Wielki Stach

KOMEDIA

00:10 Kochanie, poznaj moich kumpli - komedia Niewinnie zapowiadające się uroczystości weselne zwiastują katastrofę za sprawą szalonej rodziny i trzech drużbów.
02:05 Rodzinny interes - serial obyczajowy prod. Polska
03:00 Wojciech Cejrowski. Boso - Ziemia Święta
03:35 Taki jest świat - program informacyjny
04:15 Z archiwum policji - serial dokumentalny
05:00 Rodzinny interes - serial obyczajowy prod. Polska

TVN 7

05:20 Szpital - program obyczajowy
06:20 40 kontra 20
07:20 Zakochani po uszy - serial, Polska
07:55 Ukryta prawda - program obyczajowy
10:55 Szpital
11:55 Szkoła
12:55 Sąd rodzinny - program sądowy
13:55 Sędzia Anna Maria Wesołowska - program sądowy
14:55 Ukryta prawda - program obyczajowy
15:55 Szkoła
16:55 Sprzątaczki - program obyczajowy
17:40 Złodzieje - program poradnikowy
18:25 Szpital - program obyczajowy
19:30 Zakochani po uszy - serial, Polska
20:00 40 kontra 20

KOMEDIA

21:00 Złodziejka tożsamości - komedia, USA, 2013, reż. Seth Gordon, wyk. Jason Bateman, Melissa McCarthy, Jon Favreau, Amanda Peet, Robert Patrick
23:25 Rambo III - film sensacyjny, USA, 1988, reż. Peter MacDonald, wyk. Sylvester Stallone, Richard Crenna, Marc de Jonge, Kurtwood Smith, Spiros Focas
01:35 Zbrodnie, które wstrząsnęły Ameryką S4
02:45 Noc Magii - program ezoteryczny

TV 4

06:00 Gliniarz i prokurator **07:00** Strażnik Teksasu **08:00** Nasz Nowy Dom **09:00** Pierwsza miłość
09:50 Święty **10:20** Fabryka jedzenia **11:20** Detektywi w akcji **12:20** Kobra - oddział specjalny **13:25** STOP Drogówka **15:30** Hardkorowy lombard **17:00** Septagon **18:00** Kochane Pieniądze **19:00** Policjantki i Policjanci
20:00 Sprawiedliwi - Wydział Kryminalny **21:05** Dzieci z Jedwabnego Szlaku Oparta na faktach opowieść o brytyjskim reporterze, George'u Hoggu, który ocalił 60 chińskich sierot w czasie wojny chińsko-japońskiej. W 1937 roku Hogg jedzie do Szanghaju, by relacjonować inwazję japońską na Nankin. **23:40** Wzór **00:40** Śmierć na 1000 sposobów **02:00** Ucho Prezesa

TV Trwam

10:00 Informacje dnia **10:15** Rozmowy niedokończone **11:25** Myśląc Ojczyzna **11:35** Przyroda i ludzie **12:00** Anioł Pański **12:03** Informacje dnia **12:20** Ziemia Obiecana
13:20 Przegląd katolickiego tygodnika „Niedziela" **13:30** Msza święta z Jasnej Góry **14:20** 100 cudownych miejsc na świecie **14:30** Geniusz Stworzenia **15:45** Kartka z kalendarza - Powstanie Warszawskie **15:50** Ma się rozumieć **16:00** Informacje dnia **16:10** Z wędką nad wodę w Polskę i Świat **16:35** Porady Medyczne Bonifratrów
17:00 Modlitwa w Sanktuarium św. Józefa w Kaliszu **19:25** Akademia pro-life **19:30** Przyjaciele i bohaterowie **20:00** Informacje dnia **20:20** Różaniec **20:50** Święty na każdy dzień **21:00** Apel Jasnogórski

dodatek TELEWIZYJNY DO TWOJEJ GAZETY

piątek 6 sierpnia

TVP 1

05:00 IO Tokio 2020 - piłka nożna K - Finał
05:55 IO Tokio 2020 - studio
07:00 IO Tokio 2020 - boks, chód 20km K, prod. Wielka Brytania
08:30 IO Tokio 2020 - kolarstwo torowe, wspinaczka sportowa, chód K, lekkoatletyka, prod. Wielka Brytania, 2021
13:00 IO Tokio 2020 - studio
13:15 IO Tokio 2020 - lekkoatletyka, prod. Wielka Brytania, 2021
16:05 IO Tokio 2020 - studio
17:00 Teleexpress
17:15 Jaka to melodia? - teleturniej muzyczny
17:55 Dzikie pszczoły - serial, prod. Grecja, 2019
18:50 Jeden z dziesięciu
19:20 Tour de Pologne
19:25 Sport
19:30 Wiadomości
20:10 Alarm! - magazyn

SERIAL OBYCZAJOWY

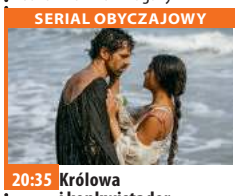

20:35 Królowa i konkwistador - serial, prod. Kolumbia, 2020
21:30 Olimpijski Wieczór - magazyn sportowy
22:10 Do utraty sił - dramat, prod. USA, 2015, reż. Antoine Fuqua, wyk. Jake Gyllenhaal, Rachel McAdams, Forest Whitaker, Clare Foley, Naomie Harris
00:25 Serial fabularny
01:15 Serial fabularny
02:05 IO Tokio 2020 - studio
02:25 IO Tokio 2020 - kajakarstwo sprint - 1/2F i Finał, prod. Wielka Brytania, 2021
05:45 Zakończenie

TVP 2

05:30 Na dobre i na złe - serial TVP
06:25 Anna Dymna - spotkajmy się
07:00 Transmisja Mszy Świętej z Sanktuarium Matki Bożej na Jasnej Górze
07:35 Pytanie na śniadanie
10:40 Panorama
10:50 Pytanie na śniadanie
11:30 Dziewczyny ze Lwowa
12:30 Koło fortuny - teleturniej
13:15 Kozacka miłość - serial kostiumowy, prod. Rosja, 2013
14:05 Va Banque - teleturniej
14:35 Na sygnale - serial fabularyzowany TVP
15:10 Górscy ratownicy - serial obyczajowy, prod. Niemcy, 2014
16:00 Koło fortuny - teleturniej
16:35 Familiada - teleturniej

SERIAL OBYCZAJOWY

17:15 Promyk nadziei - serial, prod. Turcja, 2019
18:00 Panorama
18:20 Va Banque - teleturniej
18:45 Kozacka miłość - serial
19:35 Barwy szczęścia - serial obyczajowy TVP
20:10 Lato, muzyka, zabawa. Wakacyjna Trasa Dwójki - 2021 Augustów
22:35 Muzyka, Taniec, Zabawa - koncert
23:40 Anything goes. Ale jazda!
00:40 Lato w Wietnamie - serial, prod. Niemcy
02:20 Człowiek ze złotym pistoletem - film sensacyjny
04:35 Pięć minut przed gwizdkiem - film TVP

TVN

05:40 Uwaga! - magazyn
06:00 LAB
07:00 Ukryta prawda - program obyczajowy
08:00 Kuchenne rewolucje - program kulinarno-rozrywkowy
09:00 Dzień Dobry TVN - magazyn
11:35 Doradca smaku
11:45 Ukryta prawda - program obyczajowy
14:55 Szpital - program obyczajowy
16:00 LAB
17:00 Kuchenne rewolucje - program kulinarno-rozrywkowy
18:00 Ukryta prawda - program obyczajowy
19:00 Fakty
19:25 Uwaga! koronawirus
19:35 Sport
19:45 Pogoda
19:55 Uwaga! - magazyn
20:05 Droga na Podium

FILM SENSACYJNY

20:10 Szybcy i wściekli V - film sensacyjny, USA, 2011, reż. Justin Lin, wyk. Vin Diesel, Paul Walker, Jordana Brewster, Tyrese Gibson, Chris 'Ludacris' Bridges
23:00 W jak wendeta - film sensacyjny, USA, Wielka Brytania, Niemcy, 2005, reż. James McTeigue, wyk. Natalie Portman, Hugo Weaving, Stephen Rea, Stephen Fry, John Hurt, Tim Pigott-Smith, Rupert Graves
01:45 Player na fali
01:55 Kuba Wojewódzki
02:55 Uwaga! - magazyn
03:15 Noc magii
04:40 Kto was tak urządził

POLSAT

06:00 Nowy dzień z Polsat News
08:40 Malanowski i Partnerzy
09:40 Sekrety rodziny
10:40 Dlaczego ja?
12:50 Wydarzenia
13:25 Interwencja
13:40 Trudne sprawy
14:40 Dlaczego ja?
15:50 Wydarzenia
16:10 Pogoda
16:15 Interwencja
16:35 Gliniarze
17:40 Sekrety rodziny
18:50 Wydarzenia
19:25 Gość Wydarzeń
19:45 Sport, Pogoda
20:00 Shrek Trzeci Shrek wiedzie spokojne i szczęśliwe życie u boku Fiony. Tymczasem król Zasiedmiogórogrodu, Harold, przeczuwając zbliżającą się śmierć, zamierza przekazać mu królewskie obowiązki.

FILM PRZYGODOWY

22:00 World War Z Pewnego zwyczajnego dnia, podczas spokojnej jazdy samochodem, Gerry Lane i jego rodzina wpadają w olbrzymi korek. Lane, były śledczy ONZ szybko wyczuwa, że to z czym mają do czynienia nie jest zwykłą uliczną blokadą. Na niebie słychać policyjne śmigłowce, po ulicach krążą policjanci na motocyklach, a miasto pogrąża się w chaosie.
00:40 Mój chłopak się żeni
02:55 Love Island. Wyspa miłości - program rozrywkowy prod. Polska
04:00 Kabaretowa Ekstraklasa

TVP Kultura

07:30 Teledyski
08:40 Kuchnia Polskich Żydów - magazyn kulinarny
09:20 Umberto D. - dramat
11:00 Dom nad rozlewiskiem - serial obyczajowy TVP
12:55 Urodzeni artyści - cykl reportaży
13:30 Japonia z góry - serial dokumentalny, prod. Francja, 2018
14:35 Rok 2020
15:00 Casting
15:35 Przypadek dla początkującego kata - film fabularny, prod. Czechosłowacja, 1970, reż. Pavel Juracek, wyk. Pavel Landovsky, Pavel Bosek, Slavka Budinova, Radovan Lukavsky, Natasa Gollova
17:30 Scena muzyczna
18:30 Informacje kulturalne
18:45 Serialowa nostalgia

KOMEDIA

20:10 Komediowe lato - Rozmowy kontrolowane - komedia, prod. Polska, 1991, reż. Sylwester Chęciński, wyk. Stanisław Tym, Irena Kwiatkowska
22:00 Geniusz: Picasso - serial, prod. USA, 2018
23:05 Świat w piosence - Huragan Katrina
23:50 Informacje kulturalne
00:15 Wielkie piękno - film obyczajowy
02:45 Do widzenia, do jutra - film prod. Polska, 1960, reż. Janusz Morgenstern, wyk. Teresa Tuszyńska
04:20 Berlin Live - Suzanne Vega - koncert
05:35 Teledysk

TV Puls

06:00 Zbuntowany anioł - telenowela
08:00 Lombard. Życie pod zastaw - serial obyczajowy
11:00 Zbuntowany anioł - telenowela
12:00 Zaklinaczka duchów - serial fantasy Dzięki swojemu darowi Melinda Gordon potrafi komunikować się z zagubionymi duszami zmarłych ludzi i pomaga im przejść na drugą stronę.
14:00 Lombard. Życie pod zastaw - serial obyczajowy
16:00 Rodzinny interes - serial obyczajowy
18:00 Lombard. Życie pod zastaw - serial obyczajowy
20:00 Litewski przekręt
22:00 Skaza

FILM PRZYGODOWY

00:05 Sherlock Holmes: Gra cieni Druga odsłona przygód genialnego detektywa Sherlocka Holmesa i jego przyjaciela dra Johna Watsona. Tym razem bohaterowie są na tropie profesora Jamesa Moriarty'ego.
02:30 Castle - serial Poszukujący inspiracji pisarz otrzymuje pozwolenie na przyłączenie się do jednego zespołu z wydziału zabójstw nowojorskiej policji.
03:25 Rodzinny interes
04:25 Reporterzy. Z życia wzięte
05:20 Dyżur - serial dokumentalny

TVN 7

05:20 Szpital - program obyczajowy
06:20 40 kontra 20
07:20 Zakochani po uszy - serial, Polska
07:55 Ukryta prawda - program obyczajowy
10:55 Szpital - program obyczajowy
11:55 Szkoła
12:55 Sąd rodzinny - program sądowy
13:55 Sędzia Anna Maria Wesołowska - program sądowy
14:55 Ukryta prawda - program obyczajowy
15:55 Szkoła
16:55 Sprzątaczki - program obyczajowy
17:40 Złodzieje - program poradnikowy
18:25 Ten moment
19:00 Ukryta prawda - program obyczajowy
20:00 40 kontra 20

KOMEDIA

21:00 40 lat minęło - film komedia, USA, 2012, reż. Judd Apatow, wyk. Judd Apatow, Paul Rudd, Leslie Mann, Maude Apatow, Iris Apatow, Albert Brooks, John Lithgow, Megan Fox
23:50 Szczęściarz - film obyczajowy, prod. USA, 2012, reż. Scott Hicks, wyk. Zac Efron, Taylor Schilling, Blythe Danner, Riley Thomas Stewart, Jay R. Ferguson
02:00 Druga strona medalu - talk show
02:40 Noc magii - program ezoteryczny

TV 4

06:00 Gliniarz i prokurator **07:00** Strażnik Teksasu **08:00** Nasz Nowy Dom **09:00** Pierwsza miłość **09:50** Święty **10:20** Fabryka jedzenia **11:20** Detektywi w akcji Detektywi zmagają się z najdziwniejszymi sprawami, którą trapią ich nie mniej dziwnych zleceniodawców.
12:20 Kobra - oddział specjalny **13:25** STOP Drogówka **15:30** Hardkorowy lombard **17:00** Septagon **18:00** Kochane Pieniądze **19:00** Policjantki i Policjanci - serial obyczajowy **20:00** Gwiazdy Kabaretu **22:00** Sprawiedliwi - Wydział Kryminalny
00:05 Kult laleczki Chucky. Nica Pierce, od 4 lat zamknięta w zakładzie psychiatrycznym dla niepoczytalnych przestępców, żyje w mylnym przekonaniu, że zamordowała całą swoją rodzinę.

TV Trwam

11:25 Święty na każdy dzień **11:35** 100 cudownych miejsc **11:45** Spotkania z ekologią **12:00** Anioł Pański **12:03** Informacje dnia **12:20** Ziemia Obiecana **13:05** Domek nr 6 **13:30** Msza święta**14:20** 100 cudownych miejsc **14:30** Zrozumieć Antycywilizacje
14:55 Słowo życia **15:00** Modlitwa **15:20** Mocni w wierze **15:50** Ma się rozumieć **16:00** Informacje dnia **16:10** Siódmy sakrament **16:35** Świat Sportu **16:55** Kartka z kalendarza **17:00** Regał Mistrzowie **17:30** Geopolityka **17:55** Poczet Wielkich Polaków **18:00** Anioł Pański
18:05 Informacje dnia **18:15** Westerplatte Młodych **19:00** Warto zauważyć... **19:30** Opowieści Theo **19:45** Modlitwa **20:00** Informacje dnia **20:20** Różaniec **20:50** Święty na każdy dzień **21:00** Apel Jasnogórski

dodatek TELEWIZYJNY DO TWOJEJ GAZETY

eprasa.pl bdbf7da77f

sobota 7 sierpnia

TVP 1

05:50 IO Tokio 2020 - studio
06:20 IO Tokio 2020 - siatkówka M - mecz o 3 miejsce, prod. Wielka Brytania
08:15 IO Tokio 2020 - studio
08:55 IO Tokio 2020 - koszykówka K - 3 miejsce, prod. Wielka Brytania
10:45 IO Tokio 2020 - studio
11:00 IO Tokio 2020 - piłka ręczna M - 3 miejsce, prod. Wielka Brytania
12:25 IO Tokio 2020 - lekkoatletyka, prod. Wielka Brytania, 2021
14:35 IO Tokio 2020 - siatkówka M - Finał
16:00 IO Tokio 2020 - studio
17:00 Teleexpress
17:30 Jaka to melodia? - teleturniej muzyczny
18:25 Stulecie Winnych - serial TVP
19:15 Tour de Pologne
19:30 Wiadomości
20:10 Alarm! - magazyn

SERIAL OBYCZAJOWY

20:35 Królowa i konkwistador - serial
21:30 Olimpijski Wieczór - magazyn sportowy
22:10 Hit na sobotę - Whitney - film dokumentalny, prod. USA, 2018, reż. Kevin Macdonald
00:20 Serial fabularny
01:15 IO Tokio 2020 - studio
01:30 IO Tokio 2020 - lekkoatletyka Maraton M, prod. Wielka Brytania, 2021
02:35 IO Tokio 2020 - studio
02:55 IO Tokio 2020 - kolarstwo - kolarstwo torowe, prod. Wielka Brytania, 2021
06:00 Zakończenie

TVP 2

05:55 Dla niesłyszących - Barwy szczęścia - serial obyczajowy TVP
07:00 Transmisja Mszy Świętej z Sanktuarium Matki Bożej
07:30 Misja Bangladesz - reportaż
07:55 Pytanie na śniadanie
11:20 Rodzinny ekspres - Święty o. Pio - magazyn
11:50 Do widzenia, do jutra - film prod. Polska, 1960, reż. Janusz Morgenstern, wyk. Teresa Tuszyńska, Grażyna Muszyńska, Barbara Baranowska, Włodzimierz Bielicki, Jacek Fedorowicz, Roman Polański
13:15 Ironman - kronika
13:25 Va Banque - teleturniej
14:00 Familiada - teleturniej
14:35 Koło fortuny
15:20 Szansa na sukces. Opole 2021 - widowisko

SERIAL FABULARYZOWANY

16:20 Na sygnale - serial fabularyzowany TVP
16:55 Smaki świata po polsku - magazyn
17:25 Lajk!
17:50 Słowo na niedzielę - Tromtradacja czyli i tak wiem lepiej
18:00 Panorama
18:20 Pogoda
18:30 Postaw na milion
19:25 Rodzinka.pl - serial komediowy TVP
20:00 Program rozrywkowy
22:25 Hity wszech czasów
23:30 Anything goes. Ale jazda!
00:30 U Pana Boga za piecem - komedia
02:20 Kincsem. Miłość i hazard - przygodowy

TVN

05:35 Uwaga! - magazyn
05:50 Ukryta prawda - program obyczajowy
06:50 Kuchenne rewolucje - program kulinarno-rozrywkowy
07:50 Rozenek cudnie chudnie - program lifestylowy
08:25 Polowanie na ogród
09:00 Dzień Dobry Wakacje
11:30 Na Wspólnej - serial, Polska
13:20 MasterChef Junior
14:55 Power Couple - program rozrywkowy
16:25 Totalne remonty Szelągowskiej
17:25 Polowanie na ogród
17:55 Zaplanuj długie życie
18:00 Weekendowa metamorfoza
19:00 Fakty
19:45 Uwaga! - magazyn

FILM OBYCZAJOWY

20:00 Ciekawy przypadek Benjamina Buttona - film obyczajowy, prod. USA, 2008, reż. David Fincher, wyk. Brad Pitt, Cate Blanchett, Julia Ormond, Elias Koteas, Tilda Swinton
23:25 Facet z ogłoszenia - film komedia, USA, 2005, reż. Gary David Goldberg, wyk. John Cusack, Elizabeth Perkins, Christopher Plummer, Dermot Mulroney
01:30 Kuchenne rewolucje - program kulinarno-rozrywkowy
02:35 Uwaga! - magazyn
02:55 Noc magii

POLSAT

06:00 Nowy dzień z Polsat
08:35 Mulan II Piękna bohaterka powraca razem z Muszu, zabawnym smokiem-strażnikiem, innymi postaciami znanymi z klasycznej animacji oraz z nowymi przyjaciółmi, by przeżywać pasjonujące przygody. Po uratowaniu kraju przed najazdem Hunów, Mulan spotyka nie lada niespodzianka - jej ukochany Generał Szang prosi ją o rękę!
10:10 Ewa gotuje
10:40 Nasz Nowy Dom
11:40 Wolni od długów
12:40 Bogaty Dom - Biedny Dom
13:40 Drwale
14:40 Rolnicy. Podlasie
15:45 Więzienie
17:45 Chłopaki do wzięcia
18:50 Wydarzenia
19:25 Gość Wydarzeń

FILM PRZYGODOWY

20:00 Thor: Mroczny świat Nadciąga armia Czarnych Elfów z władcą ciemności Malekithem na czele, który pragnie pogrążyć w mroku całą galaktykę. Chcąc ocalić Ziemię i pozostałe Królestwa, Thor razem z ukochaną, Jane Foster, wyruszy w niebezpieczną wyprawę.
22:40 Konwój Kierujący aresztem śledczym dyrektor Nowacki odnajduje ukrywającego się przed światem sierżanta Zawadę.
00:30 Jeździec znikąd
03:40 Love Island. Wyspa miłości
04:40 Disco Gramy

TVP Kultura

07:30 Informacje kulturalne
07:50 Szlakiem miejsc niezwykłych - reportaż
08:05 Bo we mnie jest seks
09:05 Słowobranie - magazyn
09:35 Pathe kontra Gaumont - film dokumentalny
10:40 Serialowa nostalgia - U Pana Boga w ogródku - serial komediowy TVP
11:25 Tamte lata, tamte dni - Halina Kunicka
12:00 Statek szaleńców - melodramat, prod. USA
14:40 Komediowe lato - Rozmowy kontrolowane
16:20 Zaginione Skarby - Sztandar Szwoleżerów - film animowany
16:35 Retro kino - Winnetou w Dolinie Sępów
18:15 Mój czas - felieton
18:25 Co dalej?
19:00 Sami Yaffa na tropie dźwięków - cykl dokumentalny

MUSICAL

20:00 Bilet do kina - Skrzypek na dachu - musical
23:10 Jane's Addiction: Ritual De lo Habitual - koncert, prod. Wielka Brytania, 2015
00:45 Mocne Kino - Demon - dramat, prod. Polska, Izrael, 2015, reż. Marcin Wrona, wyk. Itay Tiran, Agnieszka Żulewska, Andrzej Grabowski, Tomasz Schuchardt
02:25 Co dalej? - program publicystyczny
02:55 Kino nocne - Zabić Sekala - dramat
05:00 Cuba Libre - film krótkometrażowy
05:30 Teledysk
05:50 Jeszcze więcej kultury

TV Puls

06:00 Castle - serial kryminalny
07:00 Taki jest świat - program informacyjny
08:00 Lombard. Życie pod zastaw - serial obyczajowy Prowadzenie lombardu to zajęcie ciekawe, momentami ekscytujące, ale często i niebezpieczne. Bohaterami serialu są: właściciel Kazimierz Barski, jego rodzina, pracownicy oraz klienci, którzy pojawiają się w lombardzie z powodu różnych życiowych zawirowań. Są to zarówno osoby starsze, potrzebujące środków do życia, jak i młode, które zastawiają na kilka dni laptop czy telefon.
20:00 Mocne sobotnie kino: Inferno: Piekielna walka

FILM SENSACYJNY

22:00 Krzyżowy ogień Dwóch płatnych zabójców dostaje zlecenie zlikwidowania narkotykowego bossa. Gdy okaże się, że cel chroniony jest przez agentów Interpolu, zawodowcy zawierają sojusz, by wspólnie wykonać zadanie.
00:00 Cienki Bolek
02:00 Castle - serial kryminalny
03:00 Zobacz to! Blok rozrywkowy: Taki jest świat - program informacyjny
03:55 Menu na miarę - program kulinarny
04:35 Z archiwum policji
05:00 Dyżur - serial

TVN 7

05:00 Szpital - program obyczajowy
06:00 Wiza na miłość
07:00 Timmy i przyjaciele - animacja
07:15 Ukryta prawda - program obyczajowy
11:20 Tajemnica zawodowa - serial, Polska
13:30 Czary mary - film rodzinny, USA, 1993, reż. Stuart Margolin, wyk. Mary-Kate Olsen, Ashley Olsen, Cloris Leachman, Phil Fondacaro, Eric McCormack, Kelly Fox
15:35 Ja, ty i on - film komedia, USA, 2006, reż. Anthony Russo, Joe Russo, wyk. Owen Wilson, Kate Hudson, Matt Dillon, Michael Douglas

KOMEDIA

17:55 Evan wszechmogący - film komedia, USA, 2007, reż. Tom Shadyac, wyk. Steve Carell, Morgan Freeman, Lauren Graham, Johnny Simmons, Graham Phillips, Jimmy Bennett
20:00 Góra Dantego - film katastroficzny, USA, 1997, reż. Roger Donaldson, wyk. Pierce Brosnan, Linda Hamilton, Charles Hallahan, Jamie Renee Smith, Jeremy Foley
22:20 Adwokat diabła - film sensacyjny, USA, Niemcy, 1997, reż. Taylor Hackford
01:25 Zbrodnie, które wstrząsnęły Ameryką
02:30 Noc magii - program eoztreyczny

TV 4

06:00 Flintstonowie **06:30** Galileo **10:40** Upiorna rodzinka Młody urzędnik zostaje delegowany by uporządkować sprawy pewnej nieruchomości.
13:00 STOP Drogówka - magazyn prod. Polska **14:00** Policjantki i Policjanci **19:00** Galileo **20:00** Ninja Warrior Polska **21:55** Sprawiedliwi - Wydział Kryminalny - serial kryminalny prod. Polska
00:00 Wilkołak: Bestia wśród nas W świetle księżyca tajemnicze stworzenie terroryzuje wioskę. Młody Daniel stara się przekonać doświadczoną grupę łowców wilkołaków, aby mógł uczestniczyć w ich wyprawie mającej na celu zgładzenie bestii. Mieszkańcy wioski atakowani są jeden po drugim. **02:00** Interwencja

TV Trwam

10:20 Święty na każdy dzień **10:25** Młodzi Światu **10:35** Polski Punkt Widzenia **11:00** Kropelka radości **12:00** Nowenna **13:00** Żeby być świętym **13:20** Ocalić od zapomnienia **13:30** Msza święta z Jasnej Góry **14:20** 100 cudownych miejsc **14:35** Pierwsze życie na ziemi
15:30 Wierzę w Boga **16:00** Informacje dnia **16:10** Sanktuarium Matki Bożej w Lous we Francji **17:05** Odbudujmy Pałac Saski! **17:30** Mocni Jego mocą **17:55** Poczet Wielkich Polaków
18:00 Anioł Pański **18:05** Informacje dnia **18:15** Rozmowy niedokończone **19:25** Kartka z kalendarza **19:30** Katecheza ks. bp. Antoniego Długosza **19:45** Modlitwa **20:00** Informacje dnia **20:20** Różaniec **20:50** Święty na każdy dzień **21:00** Apel Jasnogórski

niedziela 8 sierpnia

TVP 1

06:00 IO Tokio 2020 - studio
06:20 IO Tokio 2020 - siatkówka K - Finał
08:20 IO Tokio 2020
09:05 IO Tokio 2020 - studio
09:25 IO Tokio 2020 - piłka wodna M - Finał, prod. Wielka Brytania, 2021
10:45 IO Tokio 2020 - studio
11:00 IO Tokio 2020 - Gimnastyka artystyczna - FINAŁ drużynowy, prod. Wielka Brytania, 2021
12:30 IO Tokio 2020 - studio
12:55 IO Tokio 2020 - Ceremonia zamknięcia, prod. Wielka Brytania, 2021
16:00 IO Tokio 2020 - studio
17:00 Teleexpress
17:20 Pogoda
17:30 Jaka to melodia?
18:25 Stulecie Winnych - serial TVP
19:15 Tour de Pologne
19:25 Sport
19:30 Wiadomości

SERIAL OBYCZAJOWY

20:15 Królowa i konkwistador - serial
21:05 Olimpijski Wieczór - magazyn sportowy
21:40 Zakochana Jedynka - Droga do szczęścia - film prod. Wielka Brytania, USA, 2008
23:45 Whitney - film dokumentalny
01:55 Carol - film obyczajowy, prod. Wielka Brytania, USA, 2015, reż. Todd Haynes, wyk. Cate Blanchett, Rooney Mara, Kyle Chandler
04:00 Kopciuszek - serial obyczajowy TVP
04:55 Z pamięci - felieton
05:00 Zakończenie

TVP 2

05:25 Dla niesłyszących - Barwy szczęścia - serial obyczajowy TVP
07:00 Transmisja Mszy Świętej z Sanktuarium Bożego Miłosierdzia w Łagiewnikach
07:55 Pytanie na śniadanie
10:50 Ironman - kronika
11:00 Transmisja Mszy Świętej z Jasnej Góry
11:55 Między ziemią a niebem
12:00 Anioł Pański
12:15 Między ziemią a niebem
12:45 Wadowickie spotkania ze Świętym Janem Pawłem II - Stanisław Soyka - cykl dokumentalny
13:00 Dookoła Bałtyku - magazyn kulinarny
13:25 Va Banque - teleturniej
13:50 Ironman - kronika
14:00 Familiada - teleturniej

TELETURNIEJ

14:35 Koło fortuny - teleturniej
15:15 Szansa na sukces. Opole 2021 - widowisko
16:15 Na sygnale - serial fabularyzowany TVP
16:50 Alternatywy 4 - serial komediowy TVP
18:00 Panorama
18:20 Pogoda
18:30 Sekretne życie kotów
19:20 Rodzinka.pl - serial komediowy TVP
20:00 Lato, muzyka, zabawa. Wakacyjna Trasa Dwójki - 2021 Augustów
20:40 Lato, muzyka, zabawa. Wakacyjna Trasa Dwójki - 2021 Kielce
00:20 Hity wszech czasów
01:20 Różyczka - dramat

TVN

05:55 Uwaga! - magazyn
06:15 Ukryta prawda - program obyczajowy
07:15 Kuchenne rewolucje - program kulinarno-rozrywkowy
08:15 Nowa Maja w ogrodzie
08:45 Akademia ogrodnika
08:50 Zaplanuj długie życie
09:00 Dzień Dobry Wakacje
11:30 Weekendowa metamorfoza
12:25 Co za tydzień - magazyn
13:00 Nieoczywiste miejsca
13:40 Hop - film komedia, USA, 2011, reż. Tim Hill, wyk. James Marsden, Russell Brand, Kaley Cuoco, Hank Azaria
15:45 Niania i wielkie bum - film rodzinny, USA, Francja, Wielka Brytania, 2010, reż. Susanna White, wyk. Ralph Fiennes, Maggie Gyllenhaal

PROGRAM KULINARNY

18:00 Kuchenne rewolucje - program kulinarno-rozrywkowy
19:00 Fakty
19:25 Player na fali
19:30 Sport
19:40 Pogoda
19:50 Uwaga! - magazyn
20:05 Od kołyski aż po grób - film sensacyjny, USA, 2003, reż. Andrzej Bartkowiak
22:10 Gra - film sensacyjny, USA, 1997, reż. David Fincher, wyk. Michael Douglas, Sean Penn, Deborah Unger, James Rebhorn, Peter Donat
00:55 Szybcy i wściekli V - film sensacyjny, USA, 2011, reż. Justin Lin

POLSAT

06:00 Nowy dzień z Polsat
07:40 Auta 2 McQueen trzy razy wygrał wyścig Piston Cup Championship w Kalifornii. Nadal mieszka w Chłodnicy Górskiej przy autostradzie 66, przyjaźni się ze Złomkiem i pozostałymi autami. Otrzymuje propozycję udziału w pierwszym wielkim światowym Grand Prix, podczas którego ma zostać wyłoniony najszybszy samochód świata. Zawody odbywają się w Japonii i kilku krajach Europy.
09:55 Opowieści z Narnii: Książę Kaspian
13:25 Shrek Trzeci
15:20 Thor: Mroczny świat
17:40 Nasz Nowy Dom
18:50 Wydarzenia
19:25 Gość Wydarzeń
20:00 Kabaret na żywo

FILM AKCJI

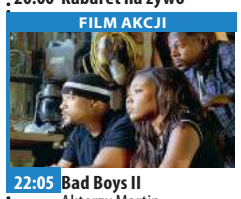

22:05 Bad Boys II Aktorzy Martin Lawrence i Will Smith, producent Jerry Bruckheimer i reżyser Michael Bay spotykają się ponownie przy kontynuacji niezwykle zabawnych i wypełnionych szybką akcją przygód dwóch policjantów z Miami.
01:15 Ant-Man Zawodowy oszust za sprawą niezwykłego kostiumu potrafi zmniejszać się do rozmiarów mrówki, zyskując jednocześnie nadludzką siłę.
03:55 Kabaretowa Ekstraklasa - program rozrywkowy

TVP Kultura

07:35 16 Krajowy Festiwal Piosenki Polskiej Opole '78. Koncert Gwiazd
08:45 Tamte lata, tamte dni - Halina Kunicka
09:15 Chuligan Literacki - magazyn o książkach
09:55 Z przytupem - Trojak - widowisko kameralne
10:15 Animama - Tadek Niejadek - film animowany
10:35 Serialowa nostalgia - Janosik - serial TVP
11:30 Trzeci punkt widzenia - program publicystyczny
12:05 James Stewart i Robert Mitchum: Dwa oblicza Ameryki - film dokumentalny
13:15 Winnetou - Winnetou w Dolinie Sępów - serial
15:05 „Stworzenie świata" Haydna
17:00 Mój czas - felieton
17:15 Niedziela z... tajemniczą dziewczyną

WESTERN

20:00 El Dorado - western, prod. USA, 1967, reż. Howard Hawks, wyk. John Wayne, Robert Mitchum, James Caan
22:10 Trzeci punkt widzenia - program publicystyczny
22:40 Pathe kontra Gaumont - film dokumentalny, prod. Francja, 2016, reż. Gaelle Royer, Emmanuelle Nobecourt
23:45 Konopielka - komedia, prod. Polska, 1981, reż. Witold Leszczyński, wyk. Krzysztof Majchrzak, Anna Seniuk
01:25 Polska szkoła animacji - Linie życia - film animowany
01:30 Polska szkoła animacji

TV Puls

06:35 Rodzinny interes Serial opowiadający o dwójce przyjaciół z dzieciństwa Wojtku i Ryszardzie (Marek Krupski i Ireneusz Dydliński), którzy wychowali się w domu dziecka, a po latach postanowili otworzyć warsztat samochodowy. Pracuje tu niezawodny duet mechaników: młody Dawid, który uczy się fachu przy doświadczonym Bronku.
09:25 Kariera frajera
11:05 Pamiętnik księżniczki 2
13:30 Najpiękniejsze baśnie: Świniopas
14:40 Najpiękniejsze baśnie: Błękitny książę i wróżka Lupina
15:55 Latynoski ogier
18:25 Moje skarby

FILM AKCJI

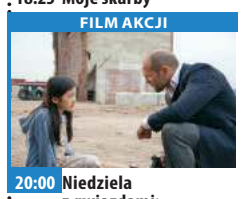

20:00 Niedziela z gwiazdami: Protektor
22:00 Brygada ponad prawem
23:50 Litewski przekręt
01:50 Zobacz to! Blok rozrywkowy: Dyżur - serial dokumentalny
02:25 Dyżur - serial dokumentalny
02:50 Taki jest świat - program informacyjny
03:30 Na jedwabnym szlaku - serial dokumentalny
04:35 Z archiwum policji - serial dokumentalny
05:00 Rodzinny interes - serial obyczajowy prod. Polska

TVN 7

05:00 Szpital - program obyczajowy
06:00 Wiza na miłość
07:00 Timmy i przyjaciele - animacja
07:15 Ukryta prawda - program obyczajowy
11:20 Szeryf z Firecreek - film western, USA, 1968, reż. Vincent McEvetty, wyk. James Stewart, Henry Fonda, Inger Stevens, Gary Lockwood, Dean Jagger, Jack Elam
13:30 Kochany urwis II - film komedia, USA, 1991, reż. Brian Levant, wyk. John Ritter, Michael Oliver, Jack Warden, Laraine Newman, Amy Yasbeck
15:30 Idealny facet - film komedia, USA, 2005, reż. Mark Rosman, wyk. Hilary Duff, Heather Locklear, Chris Noth, Mike O'Malley, Ben Feldman

KOMEDIA

17:35 Gliniarz w przedszkolu - film komedia, USA, 1990, reż. Ivan Reitman, wyk. Arnold Schwarzenegger, Penelope Ann Miller, Pamela Reed
20:00 Mroczna dzielnica - film sensacyjny, USA, 2001, reż. Andrzej Bartkowiak, wyk. Steven Seagal, Isaiah Washington
22:15 Śmiertelna wyliczanka - film sensacyjny, USA, 2002, reż. Barbet Schroeder
00:45 Złodziejka tożsamości - film komedia
03:05 Noc magii - program ezoteryczny

TV 4

06:00 Flintstonowie **07:00** Wyprawa z tatą Rodzice Igora i Dawida szykują uroczystość z okazji złotych godów. Igor, Dawid i ich kuzyn Ondra postanawiają, że podróż w rodzinne strony odbędą w nietypowy sposób.
08:50 K2 **11:05** Galileo **13:05** STOP Drogówka - magazyn prod. Polska **14:05** Gwiazdy Kabaretu **15:05** Ninja Warrior Polska **17:00** Columbo
19:00 Galileo **20:00** Underworld 2: Ewolucja. **22:25** Wilkołak: Bestia wśród nas W świetle księżyca tajemnicze stworzenie terroryzuje wioskę. Młody Daniel stara się przekonać doświadczoną grupę łowców wilkołaków, aby mógł uczestniczyć w ich wyprawie mającej na celu zgładzenie bestii. **00:10** Ryzykanci **02:10** Połączeni **02:25** Disco Polo Life

TV Trwam

10:35 Przegląd Katolickiego Tygodnika „Niedziela" **10:40** Cuda Jezusa **11:50** Dwunasta dla dzieci **12:00** Anioł Pański z Ojcem Świętym Franciszkiem **12:20** Wieś - to też Polska **13:30** Papież Polak do Rodaków **14:35** Czterdzieści nocy **16:00** Informacje dnia **16:10** Koncert życzeń
17:00 Zostań Żołnierzem RP **17:15** Jerash - starożytne miasto Jordanii **17:30** Nowa Ewangelizacja **17:55** Poczet Wielkich Polaków **18:00** Anioł Pański **18:05** Informacje dnia **18:15** Rozmowy niedokończone
19:25 Kartka z kalendarza **19:30** Opowieści biblijne historie animowane z Nowego Testamentu **20:00** Informacje dnia **20:20** Różaniec **20:50** Każde życie jest cudem **21:00** Apel Jasnogórski **21:20** Informacje dnia **21:40** Retrospekcja **21:45** Filmowe życiorysy

eprasa.pl bdbf7da77f

poniedziałek 9 sierpnia

TVP 1

05:20 **Przysięga** - serial obyczajowy, prod. Turcja
06:05 **Elif** - serial, prod. Turcja
06:55 **Policzmy się dla Polski**
07:00 **Transmisja Mszy Świętej z Sanktuarium Matki Bożej**
07:30 **Okiem Wiary** - magazyn
08:00 **Wiadomości**
08:10 **Pogoda poranna**
08:15 **Kwadrans polityczny**
08:40 **Ranczo** - serial
09:40 **Komisarz Alex** - serial kryminalny TVP
10:35 **Ojciec Mateusz** - serial kryminalny TVP
11:25 **Uzdrowisko** - Impotent
12:00 **Wiadomości**
12:10 **Agrobiznes**
12:30 **Agropogoda** - magazyn
12:35 **Magazyn Rolniczy**
12:50 **BBC w Jedynce** - Wydry i ich sekrety
14:00 **Elif** - serial, prod. Turcja
15:00 **Wiadomości**
15:15 **Alarm!** - magazyn

TELETURNIEJ

15:35 **Gra słów. Krzyżówka** - teleturniej
16:05 **Przysięga** - serial
17:00 **Teleexpress**
17:20 **Kolarstwo** - Tour de Pologne
19:15 **Tour de Pologne** - kronika - felieton
19:30 **Wiadomości**
20:10 **Alarm!** - magazyn
20:35 **Królowa i konkwistador** - serial, prod. Kolumbia, 2020
22:30 **Rolnik szuka żony** - reality show
23:30 **Świat bez fikcji** - Białoruś. Początek - film
00:35 **Zasady nie obowiązują**
02:50 **Droga do szczęścia**
04:50 **Notacje**
05:05 **Zakończenie**

TVP 2

05:00 **Cafe piosenka** - talk-show
05:30 **Na dobre i na złe** - serial TVP
06:25 **Życiowe wybory** - telenowela dokumentalna TVP
07:00 **Gra słów. Krzyżówka** - teleturniej
07:30 **Pytanie na śniadanie**
11:20 **Policzmy się dla Polski**
11:30 **Dziewczyny ze Lwowa** - serial obyczajowy TVP
12:30 **Koło fortuny** - teleturniej
13:15 **Kozacka miłość** - serial kostiumowy
14:05 **Va Banque** - teleturniej
14:35 **Na sygnale** - serial fabularyzowany TVP
15:10 **Górscy ratownicy** - serial obyczajowy, prod. Niemcy, 2014
16:00 **Koło fortuny** - teleturniej
16:35 **Familiada** - teleturniej

SERIAL OBYCZAJOWY

17:15 **Promyk nadziei** - serial, prod. Turcja, 2019
18:00 **Panorama**
18:20 **Va Banque** - teleturniej
18:45 **Kozacka miłość** - serial kostiumowy, prod. Rosja
19:35 **Barwy szczęścia** - serial obyczajowy TVP
20:10 **Postaw na milion** - teleturniej
21:00 **Lato, muzyka, zabawa. Wakacyjna Trasa Dwójki** - 2021 Augustów
21:15 **Cena wolności** - serial, prod. Rosja, 2018
22:25 **McMafia** - serial
23:35 **Letnia szkoła życia** - film fabularny
01:30 **Warto kochać** - serial
02:20 **Aquarius** - dramat
04:50 **Rodzinka.pl** - serial

TVN

05:20 **Nowa Maja w ogrodzie**
05:50 **Akademia ogrodnika**
06:00 **LAB**
07:00 **Ukryta prawda** - program obyczajowy
08:00 **Kuchenne rewolucje** - program kulinarno-rozrywkowy
09:00 **Dzień Dobry TVN** - magazyn
11:35 **Droga na Podium** - program motoryzacyjny
11:45 **Ukryta prawda** - program obyczajowy
14:55 **Szpital** - program obyczajowy
16:00 **LAB**
17:00 **Kuchenne rewolucje** - program kulinarno-rozrywkowy
18:00 **Ukryta prawda** - program obyczajowy
19:00 **Fakty**
19:25 **Uwaga! koronawirus**
19:55 **Uwaga!** - magazyn
20:10 **Doradca smaku**

SERIAL OBYCZAJOWY

20:15 **Na Wspólnej** - serial obyczajowy, Polska
20:55 **Milionerzy** - program
21:30 **Gruby i chudszy II: Rodzina Klumpów** - film komedia, USA, 2000, reż. Peter Segal, wyk. Eddie Murphy, Janet Jackson, Larry Miller, John Ales, Richard Gant
23:50 **Od kołyski aż po grób** - film sensacyjny, USA, 2003, reż. Andrzej Bartkowiak, wyk. Jet Li, Anthony Anderson, Kelly Hu, Tom Arnold, Marc Dacascos
02:00 **Co za tydzień**
02:30 **Wewnętrzny wróg**
03:30 **Uwaga!** - magazyn
03:50 **Noc magii**

POLSAT

06:00 **Nowy dzień z Polsat News**
08:40 **Malanowski i Partnerzy**
09:40 **Sekrety rodziny**
10:40 **Dlaczego ja?**
11:40 **Gliniarze**
12:50 **Wydarzenia**
13:25 **Interwencja**
13:40 **Trudne sprawy**
14:40 **Dlaczego ja?**
15:50 **Wydarzenia**
16:10 **Pogoda**
16:15 **Interwencja**
16:35 **Gliniarze**
17:40 **Sekrety rodziny**
18:50 **Wydarzenia**
19:25 **Gość Wydarzeń**
19:45 **Sport**
19:55 **Pogoda**
20:05 **MEGA HIT - Ant-Man** Ant-Man, za sprawą niezwykłego kostiumu potrafi zmniejszać się do rozmiarów mrówki, zyskując jednocześnie nadludzką siłę.

FILM SENSACYJNY

22:45 **W odwecie za śmierć** Bobby to doświadczony agent Interpolu, któremu zostaje przydzielone zadanie w Europie Wschodniej. Ma rozpracować grupę zajmującą się nielegalnym handlem bronią i narkotykami na Bałkanach.
00:50 **Anioły i demony** Robert Langdon, wykładowca na Harvardzie, znawca symboli, zostaje pilnie wezwany do położonego koło Genewy centrum badań jądrowych.
03:40 **Love Island. Wyspa miłości**
04:40 **Disco Gramy** - program rozrywkowy prod. Polska

TVP Kultura

07:30 **Teledyski**
08:25 **Co dalej?** - program publicystyczny
09:05 **Przypadek dla początkującego kata** - film fabularny, prod. Czechosłowacja, 1970, reż. Pavel Juracek, wyk. Pavel Landovsky, Pavel Bosek, Slavka Budinova, Radovan Lukavsky, Natasa Gollova, Eduard Dubsky
11:00 **Dom nad rozlewiskiem** - serial obyczajowy TVP
12:50 **Urodzeni artyści** - Zofia i Magdalena Forteckie
13:30 **Artyści antagoniści: Leonardo Da Vinci i Michał Anioł**
14:40 **Szkoła podstawowa** - film obyczajowy
16:30 **Chce się żyć** - film obyczajowy, prod. Polska, 2013, reż. Maciej Pieprzyca, wyk. Dawid Ogrodnik, Kamil Tkacz

SERIAL PRZYGODOWY

18:30 **Serialowa nostalgia - Detektywi na wakacjach** - serial przygodowy
19:40 **Muzeum Polskiej Piosenki**
20:00 **Kino Mocnych Wrażeń** - Długi postój na Park Avenue - film fabularny
21:50 **Powidoki** - Dmitrij Szostakowicz
22:20 **Więcej niż fikcja** - Bracia Lumiere - film
24:00 **Kino nocne** - El Dorado - western
02:20 **Anatomia zła** - dramat, prod. Polska, 2015, reż. Jacek Bromski
04:25 **Jak narkotyk** - reportaż
05:00 **Tamte lata, tamte dni** - Halina Kunicka
05:35 **Teledysk**

TV Puls

06:00 **Zbuntowany anioł** - telenowela
08:00 **Lombard. Życie pod zastaw** - serial obyczajowy
11:00 **Zbuntowany anioł** - telenowela Osierocona Milagros rozpoczyna pracę jako pokojówka rodziny DiCarlo i zakochuje się w synu pana domu.
12:00 **Zaklinaczka duchów** - serial fantasy
14:00 **Lombard. Życie pod zastaw** - serial obyczajowy
16:00 **Rodzinny interes** - serial obyczajowy
18:00 **Lombard. Życie pod zastaw** - serial obyczajowy
20:00 **Triumf sprawiedliwości**
21:50 **Długi pocałunek na dobranoc**

FILM AKCJI

00:05 **Akt odwagi** Elitarna jednostka żołnierzy zostaje wysłana na tajną misję w celu odzyskania porwanej agentki CIA.
02:05 **Zobacz to! Blok rozrywkowy: Taki jest świat** - program informacyjny
03:00 **Rodzinny interes** - serial obyczajowy
03:55 **Na jedwabnym szlaku** - serial dokumentalny
04:35 **Z archiwum policji** - serial dokumentalny prod. Polska
05:00 **Rodzinny interes** - serial obyczajowy prod. Polska

TVN 7

05:20 **Szpital**
06:20 **40 kontra 20**
07:20 **Zakochani po uszy** - serial, Polska
07:55 **Ukryta prawda** - program obyczajowy
10:55 **Szpital** - program obyczajowy
11:55 **Szkoła**
12:55 **Sąd rodzinny** - program sądowy
13:55 **Sędzia Anna Maria Wesołowska** - program sądowy
14:55 **Ukryta prawda** - program obyczajowy
15:55 **Szkoła**
16:55 **Sprzątaczki** - program obyczajowy
17:40 **Złodzieje** - program poradnikowy
18:25 **Szpital** - program obyczajowy
19:30 **Zakochani po uszy** - serial, Polska
20:00 **40 kontra 20**

SERIAL KRYMINALNY

21:00 **Szadź** - serial, Polska Historia seryjnego mordercy oraz podążającej jego tropem komisarz policji.
23:00 **Wiecznie żywy** - film horror, USA, 2013, reż. Jonathan Levine
01:10 **Trzy noce z duchami** Dwoje renomowanych badaczy zjawisk paranormalnych spędza 72 godziny w najbardziej nawiedzonych miejscach w Stanach Zjednoczonych.
02:15 **Zbrodnie, które wstrząsnęły Ameryką**
03:20 **Noc magii** - program ezoteryczny prod. Polska

TV 4

06:00 Gliniarz i prokurator 07:00 Strażnik Teksasu 08:00 Nasz Nowy Dom 09:00 Pierwsza miłość 10:30 Święty 11:00 Fabryka jedzenia 11:30 Detektywi w akcji 12:30 Kobra - oddział specjalny 13:30 STOP Drogówka 15:30 Hardkorowy lombard 17:00 Septagon 18:00 Kochane Pieniądze 19:00 Policjantki i Policjanci 20:00 Sprawiedliwi - Wydział Kryminalny Zespoły policyjne prowadzą różne sprawy kryminalne począwszy od zabójstw, poprzez napady, a skończywszy na narkotykach. 21:00 Columbo 23:00 Wzór 00:05 Śmierć na 1000 sposobów 01:25 Pękniesz ze śmiechu 02:30 Interwencja 02:50 SuperLudzie 03:50 Trans World Sport 2021 04:55 SuperLudzie 05:30 Telezakupy TV Okazje

TV Trwam

11:20 100 cudownych miejsc na świecie 11:30 Przyroda w Obiektywie 11:45 Kolory Świętości 11:50 Święty na każdy dzień 12:00 Anioł Pański 12:03 Informacje dnia 12:20 Mojżesz 13:10 Exodus Ochoty 13:30 Msza święta z Jasnej Góry 14:20 100 cudownych miejsc na świecie 14:30 Próba wiary 15:25 Betafo 15:50 Ma się rozumieć 16:00 Informacje dnia 16:10 Sanktuaria polskie 16:30 Zew natury 16:55 Świadkowie 17:30 Natura obiektywnie 17:55 Poczet Wielkich Polaków 18:00 Anioł Pański 18:05 Informacje dnia 18:15 Rozmowy niedokończone 19:25 Kartka z kalendarza 19:30 Opowieści Starego Testamentu 20:00 Informacje dnia 20:20 Różaniec 20:50 Święty na każdy dzień 21:00 Apel Jasnogórski

wtorek 10 sierpnia

TVP 1

05:20 **Przysięga** - serial obyczajowy, prod. Turcja
06:10 **Elif** - serial, prod. Turcja
07:00 **Transmisja Mszy Świętej z Sanktuarium Matki Bożej**
07:30 **Kościół z bliska**
08:00 **Wiadomości**
08:10 **Pogoda poranna**
08:15 **Kwadrans polityczny**
08:35 **Ranczo** - serial
09:40 **Komisarz Alex** - serial
10:35 **Ojciec Mateusz** - serial kryminalny TVP
11:25 **Uzdrowisko** - telenowela TVP
12:00 **Wiadomości**
12:10 **Agrobiznes**
12:30 **Agropogoda** - magazyn
12:35 **Magazyn Rolniczy**
12:55 **Natura w Jedynce**
14:00 **Elif** - serial, prod. Turcja
14:50 **Kolarstwo**
15:00 **Wiadomości**
15:15 **Alarm!** - magazyn
15:35 **Gra słów. Krzyżówka**

SERIAL OBYCZAJOWY

16:05 **Przysięga** - serial obyczajowy, prod. Turcja
17:00 **Teleexpress**
17:20 **Kolarstwo**
19:15 **Tour de Pologne**
19:30 **Wiadomości**
20:10 **Alarm!** - magazyn
20:35 **Królowa i konkwistador** - serial
22:25 **Rolnik szuka żony** - reality show
23:25 **Ocaleni** - reality show
00:30 **Don Juan DeMarco** - komediodramat
02:15 **Lacombe Lucien** - dramat obyczajowy
04:35 **Notacje** - cykl dokumentalny
04:50 **Zakończenie**

TVP 2

05:35 **Na dobre i na złe** - serial TVP
06:30 **Erwin Kruk** - Mazur, ewangelik, poeta
06:55 **Gra słów. Krzyżówka** - teleturniej
07:30 **Pytanie na śniadanie**
10:40 **Panorama**
10:50 **Pytanie na śniadanie**
11:23 **Policzmy się dla Polski**
11:30 **Dziewczyny ze Lwowa**
12:30 **Koło fortuny** - teleturniej
13:15 **Kozacka miłość** - serial kostiumowy, prod. Rosja
14:05 **Va Banque** - teleturniej
14:35 **Na sygnale** - serial fabularyzowany TVP
15:10 **Górscy ratownicy** - serial obyczajowy
16:00 **Koło fortuny**
16:35 **Familiada** - teleturniej
17:15 **Promyk nadziei** - serial
18:00 **Panorama**
18:20 **Va Banque** - teleturniej
18:45 **Kozacka miłość** - serial

SERIAL OBYCZAJOWY

19:35 **Barwy szczęścia** - serial obyczajowy prod. TVP
20:10 **Postaw na milion** - teleturniej
21:00 **Lato, muzyka, zabawa. Wakacyjna Trasa Dwójki** - 2021 Koszalin
21:15 **Cena wolności** - serial
22:25 **McMafia** - serial
23:30 **Ludzkie historie** - Nocna rodzinka - film dokumentalny
00:45 **Anatomia zła** - dramat
02:55 **Letnia szkoła życia** - film fabularny, prod. Francja, 2017
04:55 **Rodzinka.pl** - serial komediowy TVP
05:25 **Zakończenie**

TVN

05:40 **Uwaga!** - magazyn
06:00 **LAB**
07:00 **Ukryta prawda** - program obyczajowy
08:00 **Kuchenne rewolucje** - program kulinarno-rozrywkowy
09:00 **Dzień Dobry TVN** - magazyn
11:35 **Doradca smaku**
11:45 **Ukryta prawda** - program obyczajowy
14:55 **Szpital** - program obyczajowy
16:00 **LAB**
17:00 **Kuchenne rewolucje** - program kulinarno-rozrywkowy
18:00 **Ukryta prawda** - program obyczajowy
19:00 **Fakty**
19:25 **Uwaga! koronawirus**
19:35 **Sport**
19:45 **Pogoda**
19:55 **Uwaga!** - magazyn
20:10 **Doradca smaku**

SERIAL OBYCZAJOWY

20:15 **Na Wspólnej** - serial obyczajowy, Polska
20:55 **Milionerzy**
21:35 **Księgowy** - film sensacyjny, USA, 2016, reż. Gavin O'Connor, wyk. Ben Affleck, Anna Kendrick, J.K. Simmons, Jon Bernthal, John Lithgow
00:15 **Kuba Wojewódzki**
01:20 **Uprowadzona** - serial, Francja, USA
02:15 **Oszuści** - serial, USA
03:15 **Uwaga!** - magazyn
03:35 **Noc magii** - program ezoteryczny prod. Polska

POLSAT

06:00 **Nowy dzień z Polsat News**
08:40 **Malanowski i Partnerzy**
09:40 **Sekrety rodziny**
10:40 **Dlaczego ja?**
11:40 **Gliniarze**
12:50 **Wydarzenia**
13:25 **Interwencja**
13:40 **Trudne sprawy**
14:40 **Dlaczego ja?**
15:50 **Wydarzenia**
16:10 **Pogoda**
16:15 **Interwencja**
16:35 **Gliniarze**
17:40 **Sekrety rodziny**
18:50 **Wydarzenia**
19:25 **Gość Wydarzeń**
19:45 **Sport, Pogoda**
20:05 **Anioły i demony** Robert, wykładowca na Harvardzie, znawca symboli, zostaje pilnie wezwany do położonego koło Genewy centrum badań jądrowych.

FILM AKCJI

23:00 **Hitman: Agent 47** Agent 47 to wychowany w laboratorium i stworzony tylko do jednego celu super zabójca, którego rozpoznać można po kodzie kreskowym wytatuowanym na jego karku. Potrafi podszyć się pod każdego, wkraść wszędzie i nie odpuści nikomu, na kogo dostał zlecenie. Tym razem musi jednak zmierzyć się władczą korporacją, która chce odkryć jego przeszłość i stworzyć armię zabójców takich jak on.
01:15 **Kabaretowa Ekstraklasa** - program rozrywkowy prod. Polska

TVP Kultura

07:30 **Teledyski**
08:20 **Powidoki** - program publicystyczny
08:40 **Rzecz Polska** - cykl dokumentalny
09:00 **Chce się żyć** - film obyczajowy
11:00 **Dom nad rozlewiskiem** - serial obyczajowy TVP
11:55 **Miłość nad rozlewiskiem** - serial
12:50 **Urodzeni artyści**
13:30 **Bracia Lumiere** - film dokumentalny
15:10 **Żart** - dramat, prod. Czechosłowacja, 1969, reż. Jaromil Jires, wyk. Josef Somr, Jana Ditetova, Ludek Munzar, Evald Schorm
16:40 **Do zobaczenia, chłopcy** - film fabularny, prod. Niemcy, Francja, 1987, reż. Louis Malle, wyk. Philippe Morier - Genoud, Francois Berleand, Peter Fitz, Francine Racette

SERIAL OBYCZAJOWY

18:30 **Serialowa nostalgia - Panna z mokrą głową** - serial TVP
19:40 **Muzeum Polskiej Piosenki**
20:00 **Lekkie obyczaje** - Peggy Sue wyszła z a mąż - film fabularny
21:50 **Co dalej?** - program publicystyczny
22:30 **Dokument w podróży** - Kwiaty w kosmosie
23:30 **Długi postój na Park Avenue** - film fabularny
01:25 **Wielka Gala Operowa** - Maria Callas w Paryżu 1958 - koncert
03:50 **Kino nocne** - Dziennik Obserwatora - film
05:05 **Teledyski**
05:50 **Jeszcze więcej kultury**

TV Puls

06:00 **Zbuntowany anioł** - telenowela
08:00 **Lombard. Życie pod zastaw** - serial obyczajowy
11:00 **Zbuntowany anioł** - telenowela
12:00 **Zaklinaczka duchów** - serial fantasy
14:00 **Lombard. Życie pod zastaw** - serial obyczajowy
16:00 **Rodzinny interes** - serial obyczajowy
18:00 **Lombard. Życie pod zastaw** - serial obyczajowy
20:00 **13 Dzielnica**
21:30 **13 dzielnica: Ultimatum** Władze Paryża decydują się wysadzić w powietrze 13 dzielnicę zamieszkałą przez przestępców. Leito i Damien postanawiają temu zapobiec.

FILM SENSACYJNY

23:30 **Krzyżowy ogień** Dwóch płatnych zabójców dostaje zlecenie zlikwidowania narkotykowego bossa.
01:25 **Zobacz to! Blok rozrywkowy: Rodzinny interes** - serial obyczajowy
02:25 **Na jedwabnym szlaku** - serial dokumentalny
03:00 **Wojciech Cejrowski. Boso** - Ziemia Święta
03:30 **Na jedwabnym szlaku** - serial dokumentalny
03:55 **Biesiada na cztery pory roku**
04:35 **Z archiwum policji** - serial dokumentalny
05:00 **Rodzinny interes** - serial obyczajowy

TVN 7

05:20 **Szpital**
06:20 **40 kontra 20**
07:20 **Zakochani po uszy** - serial, Polska
07:55 **Ukryta prawda** - program obyczajowy
10:55 **Szpital** - program obyczajowy
11:55 **Szkoła**
12:55 **Sąd rodzinny** - program sądowy
13:55 **Sędzia Anna Maria Wesołowska** - program sądowy
14:55 **Ukryta prawda** - program obyczajowy
15:55 **Szkoła**
16:55 **Sprzątaczki** - program obyczajowy
17:40 **Złodzieje** - program poradnikowy
18:25 **Szpital** - program obyczajowy
19:30 **Zakochani po uszy** - serial, Polska
20:00 **40 kontra 20**

FILM SENSACYJNY

21:00 **Cobra** - film sensacyjny, prod. USA, 1986, reż. George P. Cosmatos, wyk. Sylvester Stallone, Brigitte Nielsen, Reni Santoni, Andrew Robinson, Brian Thompson
22:55 **Mroczna dzielnica** - film sensacyjny, prod. USA, 2001, reż. Andrzej Bartkowiak, wyk. Steven Seagal, DMX, Isaiah Washington, Anthony Anderson, Michael Jai White, Bill Duke
01:00 **Zbrodnie, które wstrząsnęły Ameryką**
02:05 **Druga strona medalu** - talk show
02:40 **Noc magii**

TV 4

06:00 Gliniarz i prokurator 07:00 Strażnik Teksasu 08:00 Nasz Nowy Dom - magazyn 09:00 Pierwsza miłość 10:30 Święty 11:00 Fabryka jedzenia 11:30 Detektywi w akcji 12:30 Kobra - oddział specjalny 13:30 STOP Drogówka 15:30 Hardkorowy lombard 17:00 Septagon 18:05 Kochane Pieniądze 19:05 Policjantki i Policjanci 20:05 Sprawiedliwi - Wydział Kryminalny 21:05 Gra tajemnic 23:30 Wzór Agent FBI Don Eppes pracuje nad szczególnie trudnymi sprawami. Właśnie próbuje rozwikłać kolejną, ale mu się to nie udaje. Z pomocą przychodzi mu jego brat Charlie - genialny matematyk. Wspólnie udaje im się rozwikłać pierwszą sprawę. 00:30 Śmierć na 1000 sposobów

TV Trwam

11:05 Jezus 11:35 Święty na każdy dzień 11:40 Ma się rozumieć 11:50 Słowo życia 12:00 Anioł Pański 12:03 Informacje dnia 12:20 Mojżesz 13:10 Grunt to droga 13:25 Słowo życia 13:30 Msza święta z Jasnej Góry 14:20 100 cudownych miejsc na świecie 14:30 Sanktuarium - Miasteczko Świętej Rodziny 15:25 Drogą ks. Bosco 15:50 Ma się rozumieć 16:00 Informacje dnia 16:10 Jestem mamą 16:30 Fryderyk Chopin i jego muzyka 17:00 100 cudownych miejsc na świecie 17:10 Prosto o gospodarce 17:30 XX Rajd Katyński 17:55 Poczet Wielkich Polaków 18:00 Anioł Pański 18:05 Informacje dnia 18:15 Rozmowy niedokończone 19:00 Msza Święta 20:00 Informacje dnia 20:20 Różaniec 20:50 Święty na każdy dzień 21:00 Apel

eprasa.pl bdbf7da77f

ROZRYWKOWE TO i OWO nr 236

Redaguje: Władysław Firlik

1. ZAKOCHANI SĄ WŚRÓD NAS

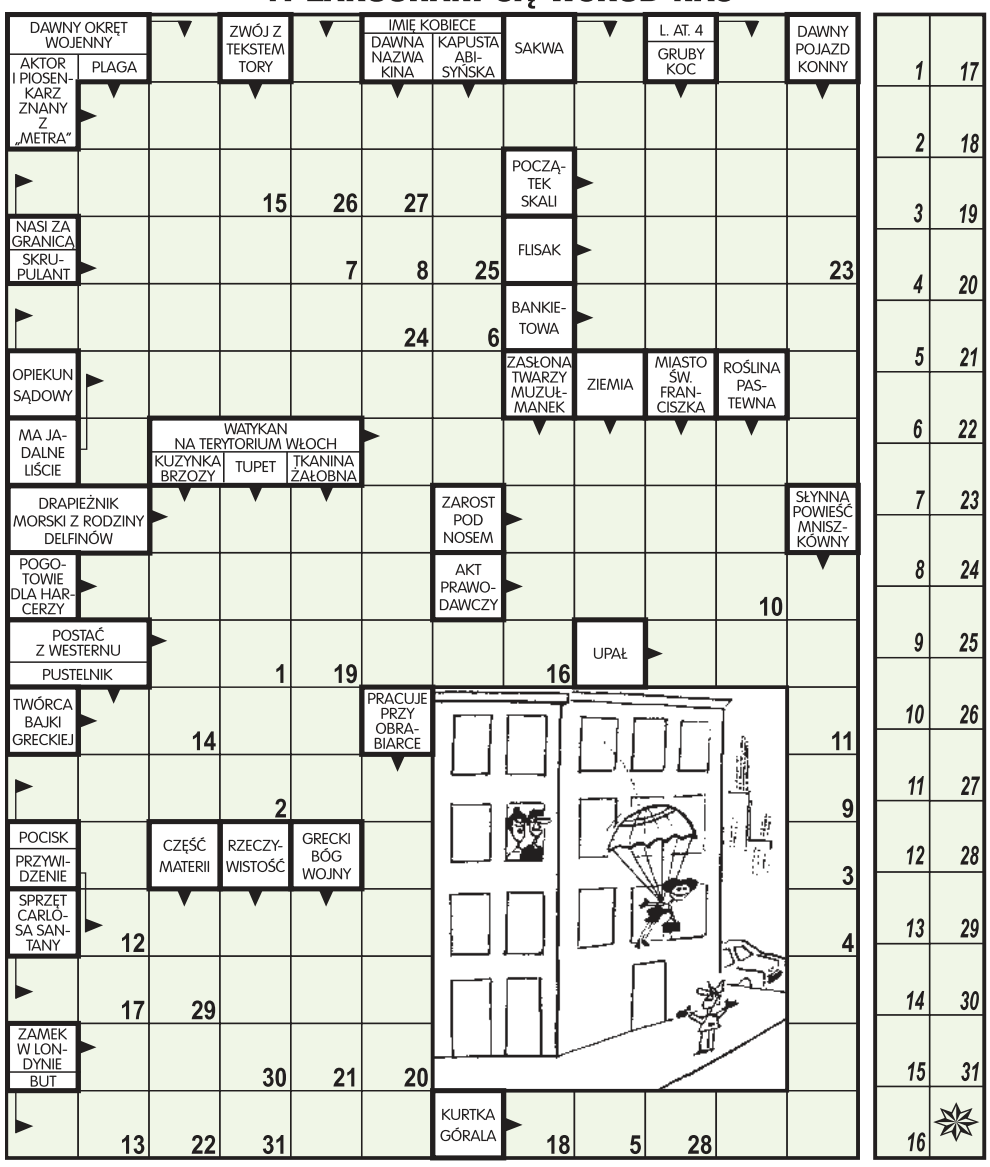

Litery z pól ponumerowanych od 1 do 31 utworzą słowa ciekawskiej sąsiadki.

2. KRZYŻÓWKA

Litery z pól zaznaczonych (rzędami) utworzą rozwiązanie.
POZIOMO: 4) krewniak jelenia, **5)** zamkowa izba, **6)** przerażający sen, **7)** słodkowodny gatunek kęsacza, **8)** lecznica, **9)** satyryk rosyjski, współautor „12 krzeseł".
PIONOWO: 1) forma czasownika, **2)** uczeń przedwojennej szkoły średniej, **3)** substancja zobojętniająca.

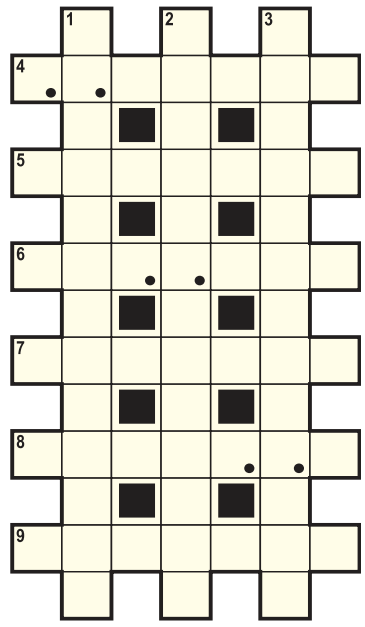

3. REBUS

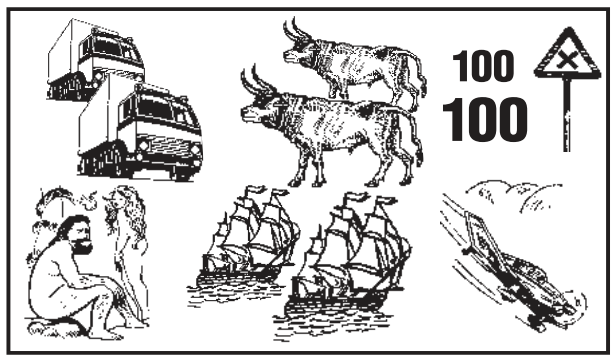

Początkowe litery: S. T. Z. K. N. W.

4. ANAGRAM

Długie _ _ _ _ _ / _ _ _ _ _ _ _
bił pokłony,
aż się _ _ _ _ _ _ _ _ _ _ _
stał zniewolonym.

5. ANAGRAM

Życie nam radośnie _ _ _ _ _
- wyznał pustak - razem z cegłą.
_ _ _ _ _ _ chwile ze mną wiodła,
teraz trzyma z innym - podła!

6. KRZYŻÓWKA

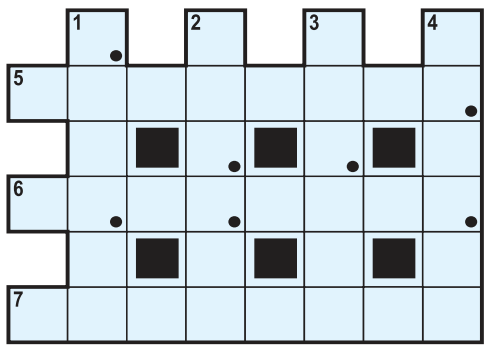

Litery z pól zaznaczonych czytane kolejno rzędami, utworzą rozwiązanie.
POZIOMO: 5) członek drużyny rozgrywającej mecze na lodowisku, **6)** slalomista albo zjazdowiec, **7)** pionier narciarstwa polskiego, pierwszy prezes Zakopiańskiego oddziału Narciarzy, założonego w 1907 roku.
PIONOWO: 1) urząd, stanowisko, **2)** część meczu hokejowego, **3)** statut, dekret, 4) wóz do przewożenia amunicji.

7. KALAMBUR

Papug konanie mają Hiszpanie.

8. PALINDROM

Gdy energia go rozpiera,
o marszrutę się nie spiera,
wszystko zaplanuje w czasie,
_ / _ _ _ _ _ _ się na trasie.

9. DWADZIEŚCIA SZCZEGÓŁÓW

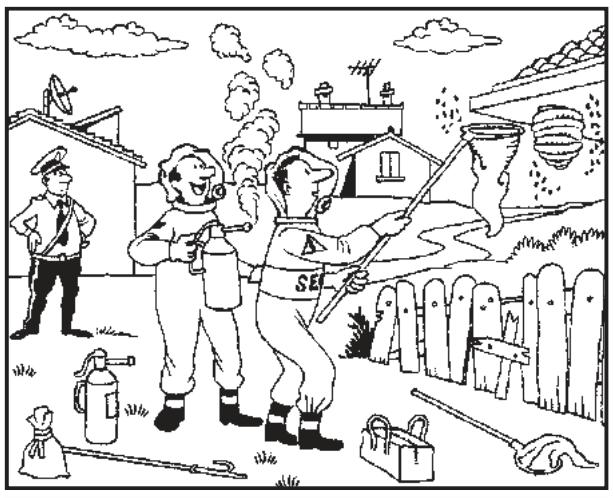

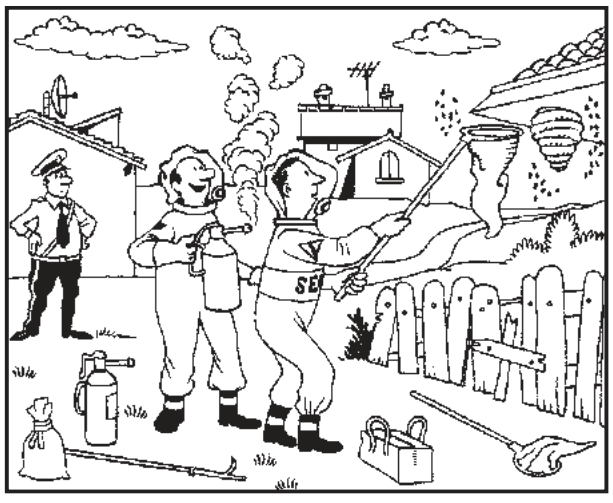

Rysunek dolny różni się od górnego aż dwudziestoma szczegółami. Znajdź ich co najmniej 15.

10. SŁOWO ZA SŁOWO

Litery z pól zaznaczonych (rzędami) utworzą rozwiązanie.

POZIOMO:
1) początek,
7) gnuśność,
8) altówka,
9) specjały,
10) chwast,
11) bałagan,
15) peleng,
19) kalka,
20) lina,
21) Juliusz ...,
22) kłopoty,
23) pomieszczenie.

PIONOWO:
1) laur,
2) zdobycz,
3) tablica,
4) zawilec,
5) niszczenie,
6) dopuszczający,
12) głupiec,
13) szelma,
14) wykres, **16)** waniliowy, **17)** tarlak, **18)** podział.

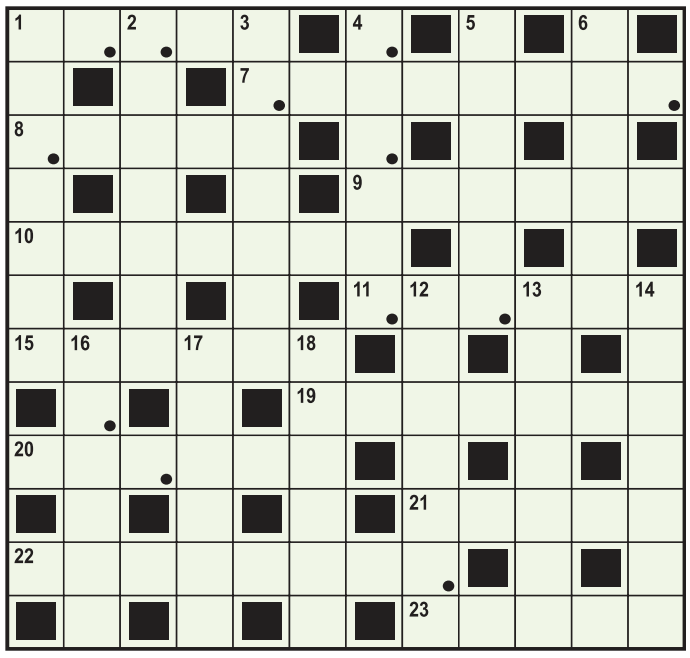

11. WIRÓWKA OBRAZKOWA

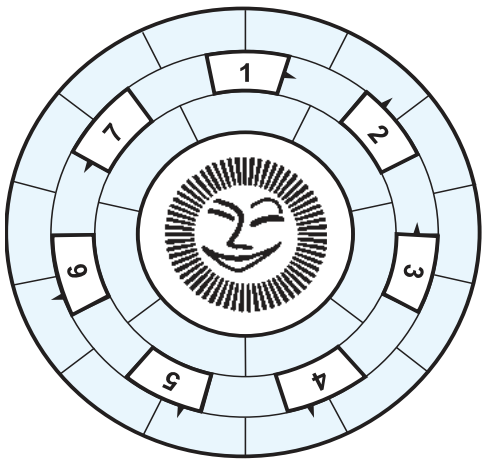

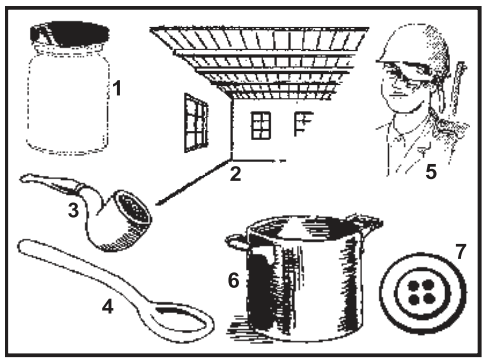

Wpisz do diagramu prawoskrętnie wszystkie nazwy rysunków tak, aby bezbłędnie powstało rozwiązanie tego zadania.

11. W PARKU

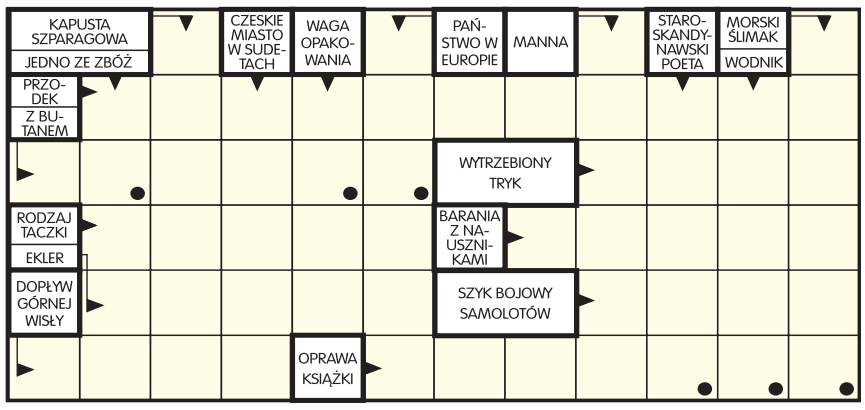

Litery z pól zaznaczonych czytane kolejno rzędami, utworzą rozwiązanie.

12. HOMONIM

Jak tylko sięga pamięcią,
przepadał _ _ / _ _ _ _ _ _ lasów,
tu ciszy nie _ _ _ _ _ _ _ _
wielkomiejskie hałasy.

ROZRYWKOWE TO i OWO
KUPON - 236

eprasa.pl bdbf7da77f

PRACA

dam pracę

Elektryk-hydraulik-monter klimatyzacji-magazynier-mechanik-automatyk serwisant chłodnictwa-atrakcyjne wynagrodzenie 664 473 560
LEG 52067

Magazynier. Atrakcyjne wynagrodzenie 664473560
LEG 52066

Młodego mężczyznę do przyuczenia 664 473 560
LEG 52068

- Tartak w Zambskach Kościelnych poszukuje pracowników na różne stanowiska. Zainteresowanych prosimy o kontakt 574 719 658
PUL 52137
- Zatrudnimy kierowcę w transporcie międzynarodowym - kategoria C + E. Możliwość przyuczenia. Kontakt telefoniczny +48662675374
LEG 52098
- Zatrudnimy kierowcę w transporcie międzynarodowym - kategoria C + E. Możliwość przyuczenia. Kontakt telefoniczny +48662675374
LEG 52107

AUTO-MOTO

sprzedam

- **KupieKażdeAutoBusyMotocykleiSkuteryNAJLEPSZECenySzybkaWycenaNatychmiastowyodbióraświadczeniaDoKasacjiMożliwośćwycofania OC 502964469**
LEG 51893
- Toyota Avensis 2001r., 150KM. 2.0 benzyna, 220 tys przebieg, 5,5 tys do negocjacji 694530408
LEG 52079

kupię

- Auta Busy Motory 793915521
NDM 51967

INTER CARS
Filia Legionowo
ul. Zegrzyńska 4
tel.: 22 767 53 80
tel.: 22 767 53 89
INTERCARS.COM.PL

ZDROWIE

przychodnie

ultramedica
CENTRUM ZDROWIA KOBIETY
KLINIKA GINEKOLOGICZNO - POŁOŻNICZA
Legionowo, ul. Sienkiewicza 10 i p. nad HEBE
tel. 22 732 24 86, 518 447 748

- ULTRAMEDICA CENTRUM ZDROWIA KOBIETY
- ginekologia kompleksowo, prowadzenie ciąży USG 3D/4D
- ortopeda dziecięcy i dla dorosłych
- proktolog, również zabiegi
- dietetyk klliniczny,
ul.Sienkiewicza 10, tel. 518 447 748
www.umedica.pl
LEG 51756

lekarze

- **Dr. n.med. pediatra - neonatolog Maria Gudyka-Piórkowska L-wo, Sienkiewicza 30, 601593502, 22 774 21 62**
LEG 51670
- Dr n.med Robert Piórkowski Gabinet ginekologiczny L-wo ul. Husarska 9 blok 107, 22 7742162, 601 391 910
LEG 51671

inne

- OKULISTA, CH HIT, Nowy Dwór Maz., zapisy: 22 732 22 13
NDM 51768

SPORT i URODA

O!WŁOS
PROFESJONALNE KOSMETYKI
AKCESORIA FRYZJERSKIE
tel. 508 479 937
ul. Jana Pawła II 30/U5

- SKLEP FRYZJERSKI O WŁOS
W naszej ofercie posiadamy:
- profesjonalne kosmetyki,
- akcesoria oraz sprzęt fryzjerski
Kupując w naszym sklepie, możesz liczyć na profesjonalne doradztwo.
tel. 508 479 937
ul. Jana Pawła II 30/U5, 06-100 Pułtusk
PUL 51719

OGŁOSZENIA DROBNE
można nadać na stronie
www.nadajdrobne.pl

POPRAW SWOJĄ ZNAJOMOŚĆ JĘZYKA ANGIELSKIEGO Z NATIVE SPEAKEREM!
Jeżeli po Brexicie i w trakcie trwającej pandemii nie jesteś w stanie znaleźć „NATIVE SPEAKERA" z prawdziwego zdarzenia, który pomoże Ci podszlifować umiejętności konwersacyjne z języka angielskiego lub chcesz przygotować się do egzaminów IELTS/FCE/CAE/CPE/BEC - zapraszam!
Jestem LONDYŃCZYKIEM, posiadam ponad 16 lat doświadczenia w nauczaniu języka angielskiego, wielu moich uczniów zdało pomyślnie egzaminy, dodatkowo jestem w stanie nauczać zdalnie.
Mój numer telefonu: **515 495 984**.

TURYSTYKA

USŁUGI

remont i budowa

- Malowanie-tapetowanie-remonty osobiście-solidnie 694065757
LEG 52093
- **MALOWANIE DACHÓW CIŚNIENIOWO SOLIDNIE 512687505**
LEG 51949
- **Usługi Dekarskie, naprawy dachów, tarasy, podbitki. Usługi ogólnobudowlane, ogrodzenia, malowanie 511 385 640**
PUL 52135

finanse i prawo

- **BIURO RACHUNKOWE Anna Święcka Prowadzenie Ksiąg Rachunkowych, Ksiąg Podatkowych, VAT, ZUS, Reprezentacja w US i ZUS, Wyprowadzenie zaległości podatkowych. tel:227743594, kom:605859559, e-mail:a.swiecka@wp.pl**
LEG 51755

BIURO USŁUG KSIĘGOWYCH - księgi rachunkowe, księgi podatkowe, VAT, ZUS, reprezentacja przed urzędami. 790-545-508 biuro@e-accounting.com.pl
LEG 51691

inne

- **Wycinka drzew, sprzątanie działek, naprawa domków. 511 385 640**
PUL 52136

BIZNES

NIERUCHOMOŚCI

sprzedam mieszkanie

- Sprzedam mieszkanie 54m2 parter NDM, Pileckiego, tel. 607 914 700
NDM 52127

sprzedam działkę

- Kleszewo k/Pułtuska działka z domem i ogrodem 793-183-245
PUL 52124

do wynajęcia

- Do wynajęcia w Pułtusku mieszkanie dla kobiety tanio 509661909
PUL 52118

ROLNICTWO

inne

- **Dotacje PROW 2014-2020. Modernizacja Gospodarstw Rolnych –trwa nabór wniosków na zakup maszyn (dofinansowanie 50 %). Kwota wsparcia do 200 tys. zł. Wypełnianie wniosków, dojazd do rolników. tel. 795-931-529**
LEG 52092

FOTO -TANIO- VIDEO
www.foto-legionowo.pl

ZWIERZĘTA

na 4 łapy

- Akcik to niewielki (10 kg) młodziak znaleziony na terenie Miasta Sochaczew. Jest wesołym pieszczochem, spragnionym kontaktu z człowiekiem. Chłopak nie potrafi chodzić na smyczy. Apsik… gdzie mój właściciel? Tel: 795 845 242 fundacjapsom.pl
NDM 52146

- Bondi to 2-letni średniej wielkości (18 kg) biszkoptowy psiak znaleziony na terenie gminy Błonie. Chłopak nie czuje się pewnie w nowym otoczeniu, ale lgnie do człowieka i pozwala na delikatne głaski. Bondi nie radzi sobie z chodzeniem na smyczy. Jedno przyklapnięte uszko mam, przed właścicielem się nie chowam. Tel: 795 845 242 fundacjapsom.pl
NDM 52145

- Cedric to towarzyski czarno-biały 2-latek (25 kg) znaleziony w brązowej obroży na terenie gminy Błonie. Sympatyczny i pełen pozytywnej energii psiak, ładnie chodzi na smyczy, szybko nawiązuje kontakt z człowiekiem oczekując pieszczot. Cedric czeka... Tel: 795 845 242 fundacjapsom.pl
NDM 52147

OGŁOSZENIA DROBNE
do bieżącego numeru przyjmujemy
DO PONIEDZIAŁKU do godziny 12:00.

OGŁOSZENIA DROBNE
do bieżącego numeru przyjmujemy
DO PONIEDZIAŁKU do godziny 12:00.

- Rodzeństwo (Imiona zaczynają się na "M") znalezione na terenie Sochaczewa, umaszczenie od pręgowanego, poprzez białe z trikolorem do biało-rudego. Wesołe maluchy z ciekawością i odwagą poznają otoczenie. Uwielbiają wspólne zabawy i kocie figle. Majowa "9" szuka bezpiecznych i kochających domów. 795 845 242 fundacjapsom.pl
NDM 52144

UROCZYSTOŚCI

organizacja imprez

RESTAURACJA LEGIONOWSKA

- **RESTAURACJA LEGIONOWSKA; chrzciny, komunie, stypy, urodziny, uroczyste obiady, romantyczne kolacje, catering. Tel. 505-360-809, www.legionowska.pl**
LEG 52047

SPRZĘT IT

MATRYMONIALNE

KOMUNIKATY

RÓŻNE

- **Kupię szklarnie do rozbiórki mnożarki, gotówka 515924866**
LEG 52100

Słodkie Marzenia
Pracownia tortów artystycznych

Sylwia Szajter-Ziółek
ul.Polna 37A
05-124 Skrzeszew

tel.515 135 884

Więcej zdjęć na
www.slodkiemarzenia.com
Torty malowane, przestrzenne
z ręcznie robionymi figurkami.
Ciasto tylko z najlepszej jakości składników!

III miejsce w Mistrzostwach Europy w Dekoracji Tortów !

eprasa.pl bdbf7da77f

Zakład Usług Komunalno-Socjalnych

ODPADY BIO
- trawa, liście, gałęzie
- 1 worek 120 l. do 10 zł

ODPADY BUDOWLANE
oraz KOMUNALNE – oferujemy podstawienie kontenerów KP7 do 450 zł – do negocjacji w zależności od ilości i rodzaju odpadów)

05-120 Legionowo, ul. Mysłiwska 16
tel. 22 784 58 38, tel. kom. 602 200 332
zuks.pacewicz@wp.pl

WYPOŻYCZALNIA SPRZĘTU BUDOWLANEGO I ELEKTRONARZĘDZI

RUSZTOWANIA
ZAGĘSZCZARKI
MŁOTY WYBURZENIOWE
CYKLINIARKI i INNE

05-120 Legionowo, ul. Bolesława Chrobrego 49c
tel. (022) 784 50 88

JARMARK

KUPON NA DROBNE ZA 1 GROSIK

WYPEŁNIJ DRUKOWANYMI LITERAMI WPISUJĄC W KRATKĘ JEDNĄ LITERĘ ROBIĄC ODSTĘP MIĘDZY WYRAZAMI

☐ SZUKAM PRACY

☐ ODDAM ZA DARMO

1. Wypełniony kupon prosimy przynieść do biur ogłoszeń tygodników: Mazowieckie To i Owo, Lokalna, Tygodnik Nowodworski, Tygodnik Pułtuski.
2. Kupon bez pełnych, czytelnych danych zlecającego jest nieważny.
3. Redakcja nie odpowiada za treść ogłoszeń.

Zlecający
(Tylko do wiadomości redakcji)

imię

nazwisko

ulica

numer domu

kod, miejscowość

podpis

KUPON JEDNORAZOWY

PRZYCHODNIA DLA ZWIERZĄT

lek. wet. MIROSŁAW KADO
specjalista
chorób psów i kotów

ŁAJSKI ul. Nowodworska 93
tel.(cały czas) 22 782 22 82
602 237 021

RENTGEN CYFROWY, USG, EKG
LASER, ANALIZY KRWI,
CHIRURGIA, KRIOTERAPIA,
ULTRADŹWIĘKOWE USUWANIE KAMIENIA
WYDAWANIE PASZPORTÓW, CHIPY

WYCINKA DRZEW METODĄ ALPINISTYCZNĄ

- SEKCYJNA WYCINKA DRZEW
- PRZYCINANIE PRZEŚWIETLANIE KORONY DRZEW
- USUWANIE DRZEW GAŁĘZI KONARÓW MARTWYCH
- USŁUGI RĘBAKIEM , ZRĘBKOWANIE GAŁĘZI ORAZ WYWÓZ UROBKU

698 991 470

Z PODNOŚNIKA • MIEJSCA TRUDNO DOSTĘPNE • PROFESJONALNIE

PGE

ZGŁASZANIE AWARII I USZKODZEŃ ORAZ BIEŻĄCE INFORMACJE O AWARIACH PRACACH PLANOWYCH

TEL. 991

PGE Dystrybucja S.A Oddział Warszawa RE Legionowo zawiadamia, że planowana jest przerwa w dostawie energii elektrycznej dla odbiorców zamieszkałych:

POWIAT LEGIONOWSKI

Data	gmina, miejscowość nazwy i zakres numerowy ulic	Numery i nazwy stacji	Wyłączenia w godzinach
4.08.2021	Rajszew ul. Mazowiecka 53, 57, 75	04-1451 (RAJSZEW 2)	09:00-13:00
5.08.2021	Jachranka ul. Zegrzyńska 42, 43, 46, 50, 50A, 64, 66, 119, 121	04-0355 (JACHRANKA POLIGRAFIA)	09:00-13:00

Przerwy w dostawie energii elektrycznej spowodowane są koniecznością przeprowadzenia prac konserwacyjnych na urządzeniach energetycznych, za niedogodności przepraszamy

JESTEŚ ROLNIKIEM?
Skorzystaj z oferty ubezpieczeń obowiązkowych i dobrowolnych.
UBEZPIECZ SWOJE UPRAWY ROLNE
z możliwością dopłaty z budżetu państwa do 65%
O szczegóły zapytaj Doradcę.
Andrzej Szerejko tel. 512 444 989

OGŁOSZENIA DROBNE
do bieżącego numeru przyjmujemy
DO PONIEDZIAŁKU
do godziny 12:00.

AUTO NAPRAWA
• MECHANIKA • GEOMETRIA • CZĘŚCI
• WYWAŻANIE KÓŁ • KLIMATYZACJA
Adam Szczypkowski
05-110 JABŁONNA ul. WYGONOWA 1
pn. – pt.: 8-00 - 17-00
☎605 94 91 91
022 782 49 10

MOTOKLINIKA
mgr inż. Zbigniew Książek

MECHANIKA I ELEKTRYKA SAMOCHODOWA
WSZYSTKICH MAREK
Legionowo, Ul. Wrzosowa 11a
tel. 22 784 44 50, 504 688 558
www.motoklinika.auto.pl

WSPIERAJ POLSKICH PRZEDSIEBIORCÓW

SławMar Mebel Styl s.c.

Możliwość wykonywanych przez nas usług pozwala nam usprawnić proces wykończenia domu czy mieszkania w meble wszelkiego rodzaju, co pozwoli Państwu zaoszczędzić wiele czasu.

W ZAKRES NASZYCH PRAC WCHODZĄ:

- SZAFY I GARDEROBY,
- MEBLE KUCHENNE - WRAZ Z WSZELKIEGO RODZAJU BLATAMI KUCHENNYMI,
- MEBLE ŁAZIENKOWE - TAKŻE W POŁĄCZENIU Z GRANITEM,
- RECEPCJE ORAZ MEBLE BIUROWE,
- MEBLE NOWOCZESNE I STYLIZOWANE
- BIBLIOTEKI, BIURKA, STOŁY,
- REGAŁY WOLNOSTOJĄCE, KOMODY ITP.,
- DRZWI WEWNĘTRZNE,

SŁAWMAR MEBEL STYL S.C.
05-110 Jabłonna, ul. Szkolna 42 a
tel.: 504 017 573, 504 017 574
e-mail: mmowinski96@gmail.com, slawomir.parzonko@gmail.com

Nasz park maszyn oraz wieloletnie doświadczenie pozwala wykonać nam każdy rodzaj mebla więc chętnie podejmiemy się wykonać nietypowe i trudne zlecenia.

WWW.SLAWMAR.COM.PL

eprasa.pl bdbf7da77f

Kolejne inwestycje w gminie

Kilka zadań inwestycyjnych zostało już w tym roku zakończonych, inne dobiegają końca. To pozwoliło nam w ostatnim czasie zainicjować kolejne przedsięwzięcia o dość dużym znaczeniu społecznym.

Jednym z nich jest remont kuchni i stołówki w Szkole Podstawowej w Serocku. Po przeprowadzeniu dwóch postępowań, z których pierwsze zostało unieważnione, 16 lipca została zawarta umowa na realizację robót budowlanych. Wykonawcą prac jest konsorcjum firm: Marek Siuchta Usługi Budowlane – Lider i „EL-SERWIS" Kowalina Sp. Jawna – Partner. Wartość robót wynosi 1 596 686,09 zł brutto. W ramach zadania planuje się przeprowadzenie gruntownego remontu pomieszczeń kuchni i stołówki szkolnej.

Głównym założeniem, które przyświecało projektantom podczas tworzenia obu tych przestrzeni, było stworzenie warunków do uatrakcyjnienia szkolnych posiłków, zarówno w kwestii sposobu ich przygotowania jak i w kwestii warunków ich spożywania. W ramach zadania planujemy stworzyć nowoczesne zaplecze kuchenne wyposażone w sprzęt ułatwiający przygotowanie różnorodnych dań w wysokim standardzie jakościowym, dla dużej liczby odbiorców. Ponadto powstanie zupełnie nowa, znacznie większa, stołówka. Obejmie ona powierzchnię stołówki dotychczas funkcjonującej a także część korytarza i pomieszczenie świetlicy, która z kolei zostanie zorganizowana w innym miejscu szkoły. Nowoczesny charakter stołówki ma zachęcić dzieci i młodzież do spędzania tam czasu również poza godzinami wydawania posiłków. Na utworzonych ladach gastronomicznych przez cały dzień będą oferowane uczniom owoce i napoje, a atrakcyjne stoły i siedziska będą zachęcać do spożywania tu własnych posiłków na dowolnej przerwie lekcyjnej.

Kolejnym istotnym zadaniem jest budowa budynku komunalnego w Borowej Górze. 21 lipca dokonano rozstrzygnięcia postępowania, które pozwoliło wyłonić wykonawcę prac projektowych. Zadanie to zostanie powierzone Przedsiębiorstwu Projektowania i Usług Inwestycyjnych INWESTPROJEKT Sp. z o.o. z Białegostoku. Wartość robót została określona na 95.940,00 zł. W ramach umowy wykonawca zaprojektuje budynek, składający się z co najmniej 20 lokali mieszkalnych. Zlokalizowany zostanie on w Borowej Górze, tuż za obecnie istniejącym placem zabaw. Ponadto w budynku zostaną utworzone komórki lokatorskie przypisane do poszczególnych lokali a także przestrzeń mająca służyć sołectwu na potrzeby spotkań sołeckich.

Prace projektowe zaplanowano na rok 2021. Po nich, kolejne miesiące będziemy musieli przeznaczyć na zdobycie wymaganych pozwoleń na budowę, co będzie warunkowało rozpoczęcie prac budowlanych.

W puli rozpoczynanych obecnie inwestycji nie brakuje też zadań z zakresu budowy dróg. 8 lipca zostało wszczęte postępowanie mające na celu wyłonienie wykonawcy budowy ul. Kuligowskiego i Nodzykowskiego w Serocku. W ramach zadania planuje się budowę fragmentu ul. Kuligowskiego od ul. Polnej do skrzyżowania z ul. Nodzykowskiego i całej ul. Nodzykowskiego. Obie drogi zyskają nawierzchnię asfaltową, chodniki i zjazdy. Zmodernizowane zostanie także oświetlenie. Mamy nadzieję, że w wyniku wszczętego postępowania już w sierpniu uda się zawrzeć umowę z wykonawcą i do końca bieżącego roku zakończyć roboty budowlane.

W lipcu zostało także wszczęte postępowanie dotyczące budowy drogi łączącej Jadwisin z Zegrzem. Jest to odcinek mający połączyć ul. Ogrodową w Jadwisinie z ul. Juzistek w Zegrzu. Z punktu widzenia lokalnej społeczności jest to niezwykle istotny fragment sieci drogowej, dający możliwość skomunikowania obu tych miejscowości z pominięciem drogi krajowej. Również w tym przypadku planuje się, że roboty zostaną zakończone w bieżącym roku. Co istotne, na realizacje przedsięwzięcia udało się pozyskać środki w kwocie 120 tys. zł w ramach Funduszu Ochrony Gruntów Rolnych.

W naszych bieżących działaniach nie zapominamy również o inwestycjach kanalizacyjnych. W ostatnim czasie zostało wszczęte postępowanie dotyczące budowy kanalizacji sanitarnej w ul. Brzozowej położonej na granicy Dosina i Borowej Góry. Ponadto trwa weryfikacja ofert w postępowaniu dotyczącym budowy kanalizacji sanitarnej w ulicy Szmaragdowej i Bursztynowej w Jadwisinie. Oba zadnia zaplanowane są do realizacji na lata 2021 i 2022.

STRONA PRZYGOTOWANA PRZEZ REFERAT KOMUNIKACJI SPOŁECZNEJ UMIG SEROCK

ZAPROSZENIE

eprasa.pl bdbf7da77f

SEROCK/JADWISIN. Spotkanie ws. kolei Zegrze - Przasnysz

Chcą spokoju - NIE KOLEI

Mieszkańcy Jadwisina nie chcą, aby linia kolejowa Zegrze - Przasnysz biegła przez ich miejscowość

We wtorek (27 lipca) w szkole w Jadwisinie odbyło się spotkanie konsultacyjne w sprawie planowanej budowy kolei Zegrze - Przasnysz. Przybyło około 200 mieszkańców Jadwisina. Zdecydowanie większość zebranych była przeciwko poprowadzeniu linii kolejowej po stronie Jadwisina. Przedstawicielem przeciwników wskazanego wariantu przebiegu kolei był Artur Kutkiewicz, który wskazywał wiele argumentów podawanych przez mieszkańców. Między innymi zwracał uwagę na zwiększenie hałasu, jaki spowoduje ta inwestycja, zniszczenie wielu posesji oraz ingerencję w krajobraz, która spowoduje jego zniszczenie. Przedstawiciel mieszkańców przedstawił także oraz przeczytał pisma niektórych mieszkańców Jadwisina, w których okazywali oni swoje oburzenie. Negatywnie oceniali także działania burmistrza Serocka, Artura Borkowskiego, ponieważ czuli się niedoinformowani na temat planów budowy kolei. Natomiast burmistrz Borkowski przedstawił argumenty za powstaniem kolei. Mówił on o rozwoju gminy Serock i lepszej przyszłości dla mieszkańców. Jednak ci nie chcieli zgodzić się z burmistrzem. Twierdzili, że najlepszą przyszłością jest dla nich niezaburzenie krajobrazu, nie ingerowanie w środowisko oraz zachowanie ciszy i spokoju na wsi. **MS**

Jak rozpoznać auto po powodzi?

Ostatnia fala nawałnic w Europie Zachodniej sprowadziła powódź m.in. na teren Niemiec, skąd sprowadzamy do Polski najwięcej samochodów używanych. Czy to oznacza, że czeka nas napływ aut popowodziowych? Jak można rozpoznać czy pojazd był w przeszłości zalany? Spytaliśmy ekspertów z Autoplac – platformy sprzedaży aut używanych, należącej do Yanosika

W 2020 roku do Polski sprowadzonych zostało 848 tys. zagranicznych samochodów, w tym 489 tys. stanowiły modele pojazdów z Niemiec. Właśnie stąd najczęściej sprowadzamy samochody używane do naszego kraju. W świetle ostatnich wydarzeń istnieje również ryzyko, że kataklizmy będą przyczyną większej liczby sprzedawanych samochodów na polskim rynku z ręki nieuczciwych sprzedawców

Pleśń, zapach na to zwróć uwagę

Samochód, który został narażony na długą obecność w wodzie, zachowa zapach wilgoci i miejscami pojawi się w nim pleśń. Jednak, jeśli go nie będzie, a samochód będzie w stanie praktycznie idealnym, to również zalecamy mieć się na baczności. Nadmierna czystość i pachnące wnętrze mogą oznaczać, że sprzedawca próbuje zatuszować ślady powodzi w pojeździe – podpowiada Marcin Korzeniewski, Autoplac.pl

Warto również zajrzeć do styków kostek elektrycznych, które po zalaniu będą zaśniedziałe, a nawet miejscowo mogą jeszcze zatrzymywać wodę. Takich kostek w samochodach znajdziecie wiele, a więc szansa na to, że sprzedawca, o którejś zapomniał i jej nie oczyścił jest bardzo wysoka.

Ponadto samochód może mieć również resztki błota w miejscach trudno dostępnych. Sprawdźcie czy wilgoć i wyżej wspomniane błoto nie znajdują się pod tapicerką, na siedzeniach, a także na drzwiach dookoła lub za uszczelnieniem. Zajrzyjcie również na i pod deskę rozdzielczą. Mogą się tam kryć zacieki, odbarwienia i plamy. Poruszajcie przełącznikami i kratkami wentylacyjnymi, jeśli napotkacie trudności, to również może wskazywać na wcześniejsze zalanie pojazdu. Przeszłość auta może wyjść na jaw po dokładnych oględzinach lakieru, na którym będą odbarwienia lub zacieki. Poza tym należy również zwrócić uwagę na reflektory, czy nie są zaparowane, a światła odblaskowe zmatowiałe.

Jak się zabezpieczyć przed zakupem samochodu popowodziowego?

Niestety zalanie nie jest wadą ukrytą i w myśl kodeksu cywilnego, nie stanowi czynnika, który obniża wartość pojazdu. Przede wszystkim zalecamy sprawdzenie historii samochodu po numerze VIN i daty ostatniego przeglądu technicznego. Kupując używany samochód należy się odpowiednio przygotować merytorycznie, a także wiedzieć, co dokładnie sprawdzić na spotkaniu ze sprzedającym. Niestety nieuczciwych sprzedawców na rynku wciąż przybywa, a wraz z nimi rośnie liczba ofert na uszkodzone pojazdy, które mogą mieć historię powodziową. Zwłaszcza w świetle ostatnich wydarzeń w Europie Zachodniej

autoplac/yanosik

LEGIONOWO. Co dalej ze śmieciami?

Ratusz zmienił warunki przetargu na odbiór odpadów - kolejne opóźnienie!

Nadal trwa przetarg na odbiór śmieci z Legionowa terminu składania ofert wydłużono do 16 sierpnia. Niedawno zmieniono kryteria decydujące o wyborze najkorzystniejszej oferty i terminy obowiązywania nowego kontraktu. To efekt odwołania firmy Remondis do Krajowej Izby Odwoławczej (KIO)

Przypomnijmy. Pół roku dłużej odpady z terenu Legionowa będzie odbierać konsorcjum firm Ms-Eko i Eko-Max Recykling z Warszawy. Przetarg w tej sprawie wciąż trwa i nie wiadomo, kiedy zostanie rozstrzygnięty, bowiem po raz kolejny termin składania ofert został przedłużony aż do 16 sierpnia. Oprócz zachowania ciągłości odbioru śmieci w okresie od 1 lipca do 31 grudnia, ceny opłat za śmieci nie wzrosną.

Niewielkie zmiany

Umowa uzupełniająca zmniejszyła częstotliwość odbioru śmieci zmieszanych od mieszkańców bloków. Do 1 lipca były odbierane 3 razy w tygodniu, po tym dniu jedynie 2 razy w tygodniu. Dodatkowo, raz w tygodniu z bloków odebrane zostaną tzw. bioodpady kuchenne. Są to śmieci, które będą musiały zostać wydzielone z odpadów zmieszanych. Ich odbiór będzie się odbywał z brązowych pojemników z napisem bio ustawionych w osiedlowych altankach śmietnikowych. Są to odpady warzywne i owocowe oraz resztki jedzenia. Natomiast nie można tam wrzucać: kości i odchodów zwierząt, oleju jadalnego, ziemi, kamieni oraz popiołu z węgla kamiennego.

Zarzuty firmy Remondis

Jednym z powodów przedłużenia konkursu ofert było majowe odwołanie firmy Remondis do Krajowej Izby Odwoławczej (KIO). Spółka zarzuciła władzom miasta wiele uchybień w organizacji przetargu. Były to m.in. zarzuty o: niejednoznacznie opisał przedmiot zamówienia, nierównowagi stron kontraktu i nadmiernego obciążenia wykonawcy w zakresie możliwości jego rozwiązania i wypowiedzenia istniejących tylko po stronie zamawiającego, kodu śmieci mających być odbieranych z Punktu Selektywnego Zbierania Odpadów Komunalnych (PSZOK), którego nie ma w katalogu odpadów określonym w rozporządzeniu ministra klimatu, kryterium wyboru ofert przetargowych jakim jest czynnik społeczny, zbyt szybki termin rozpoczęcia realizacji usługi odbioru śmieci od mieszkańców ustalony w przetargu na dzień 1 lipca 2021r.

Zmiana treści ogłoszenia

Ratusz uznał większość zarzutów. Dlatego w treści przetargu dokonano korekt: nowy kontrakt będzie obowiązywał od 1 stycznia 2022r. do 31 grudnia 2023r. Wyłoniony w tym konkursie wykonawca będzie miał też więcej czasu do przygotowania się do świadczenia tej usługi. Poprawiono też omyłkę dotyczącą kodu śmieci mających być odbieranych z Punktu Selektywnego Zbierania Odpadów Komunalnych (PSZOK). Oprócz tego, zmieniono wagę wybranych kryteriów decydujących o wyborze najkorzystniejszej oferty.

Paulina Nowicka

OGŁOSZENIE

RADNY SEJMIKU
WOJEWÓDZTWA MAZOWIECKIEGO
STEFAN
TRACZYK
zapraszam na swoje dyżury
- w sprawie umówienia terminu i miejsca spotkania proszę o kontakt telefonicznie lub mailowo
stefan.traczyk@mazovia.pl
tel. 692 216 532

eprasa.pl bdbf7da77f

PRZED NAMI

ART MIND - STORY OF MY LIFE

W sobotę, 7 sierpnia o godz. 19.00 w Atrium Ratusza (ul. Piłsudskiego 41) w Legionowie odbędzie się Wernisaż wystawy Malwiny Aleksandry Burzy „Art Mind - story of my life". Pod wpływem weny siadam i maluję dodając szczyptę swojej duszy. - Czy jestem artystką? Wielkie słowo. Kocham to co robię. Kocham ten moment gdy zainspirowana jakimś zdarzeniem zaczynam tworzyć. Jakby ręka Boga mnie prowadziła, za co jestem wdzięczna. A dziś jestem gotowa aby podzielić się z państwem moją twórczością - mówi o sobie artystka. Wstęp wolny.

WIECZÓR Z POEZJĄ ŚPIEWANĄ

W sobotę, 7 sierpnia o godz. 19.00 w Ogródku Centrum Kultury i Czytelnictwa w Serocku (ul. Pułtuska 35) odbędzie się Wieczór z Poezją Śpiewaną. W programie utwory m.in: Starego Dobrego Małżeństwa, Ciszy jak Ta, Wolnej Grupy Bukowina i wielu innych. Wstęp wolny.

XVI LEGIONOWSKI FESTIWAL MUZYKI KAMERALNEJ I ORGANOWEJ

W niedzielę, 8 sierpnia o godz. 19.00 w Kościele Świętego Ducha (ul. ks. J. Schabowskiego 2) w ramach XVI Legionowskiego Festiwalu Muzyki Kameralnej i Organowej odbędzie się koncert Zuzanny Elster - Harfa oraz Waldemara Krawca - organy. W programie m.in: Zuzanna Elster: Georg Friedrich Händel (1685-1759) - Chaconne; Nicolas-Charles Bochsa (1789-1856) - Rondo. Waldemar Krawiec: Johann Sebastian Bach (1685-1750) - Fantasia i fuga c-moll BWV 537. Wstęp wolny.

KINO PLENEROWE W JABŁONNIE

W niedzielę, 8 sierpnia o godz. 20.00 na terenie Pałacu w Jabłonnie (ul. Modlińska 105) w ramach cyklu Kino pod Gwiazdami odbędzie się seans filmu: Dżentelmeni. . Film napisany, wyreżyserowany i wyprodukowany przez Guya Ritchiego, przy współpracy z Ivanem Atkinsonem i Marn Davies. W filmie występują Matthew McConaughey, Charlie Hunnam, Henry Golding, Michelle Dockery, Jeremy Strong, Eddie Marsan, Colin Farrell i Hugh Grant. Wstęp wolny.

KINO LETNIE W LEGIONOWIE

W niedzielę, 8 sierpnia o godz. 21.00 w Parku NSZZ Solidarność odbędzie się seans filmu: W labiryncie, thriller, Włochy. Nastolatka zostaje porwana i uwięziona na piętnaście lat. Gdy budzi się w szpitalu, niczego nie pamięta. źródło: filmweb.pl. Wstęp wolny. **QK**

KULTURA. XVI Legionowski Festiwal Muzyki Kameralnej i Organowej

Od Bacha do Komedy

Drugi koncert XVI Legionowskiego Festiwalu Muzyki Kameralnej i Organowej, który odbył się 1 sierpnia 2021 w kościele Świętego Ducha, był spotkaniem dwóch muzycznych światów, dwóch rodzajów wrażliwości i dwóch wizji dźwiękowego przekazu. Wykonawcy - Igor Cecocho (trąbka) i Piotr Rojek (organy) dali mistrzowski pokaz operowania ich ulubionymi instrumentami, proponując zarazem publiczności wewnętrzny dialog między dawnymi i nowymi czasy

Oto bowiem kompozycje największego z największych, Johanna Sebastiana Bacha, przeplatane były organowymi improwizacjami Piotra Rojka, zakorzenionymi w tematach pochodzących z maryjnych hymnów kościelnych, ale i ze słynnej kołysanki Krzysztofa Komedy. Świat bezwzględnego, gwiezdnego porządku, oferowany nam przez kompozycje Bacha przeznaczone na trąbkę i organy uzupełniony został o autorskie wizje młodego, lecz utytułowanego organisty, wypełniającego kościół splotami dźwięków improwizowanych z pasją i namietnością.

Dla słuchających komcertu był on przeżyciem wyjątkowym i na pewno wartym zapamietania, co potwierdzały komentarze, jakich słuchaliśmy od osób opuszczających kościół zamieniony chwilowo na koncertową salę. **red.**

ZAPROSZENIE

Konkurs na Najpiękniejszego Oleandra - edycja IV

Podobnie jak w latach poprzednich, tak i w tym roku w związku z kolejną rocznicą wyruszenia I kadrowej z krakowskich Oleandrów oraz zbliżającą się Świętem Wojska Polskiego ogłaszamy konkurs na Najpiękniejszego Oleandra

W najbliższy piątek 6 sierpnia, minie 107. rocznica wymarszu z krakowskich Oleandrów I Kompanii Kadrowej. Jak podają źródła historyczne, tę właśnie datę można uważać za początek działalności Legionów Piłsudskiego. Żołnierze Legionów, pomimo niewielkiej w stosunku do armii zaborczych liczebności, potrafili osiągnąć cel. Choć militarnie nie mieli wielkiego znaczenia, to jednak dzięki przemyślanej strategii skutki polityczne ich kilkuletniej walki były dla niepodległości Polski niezaprzeczalne. Redakcja To i Owo wielokrotnie podejmowała na swoich łamach tą tematykę łącznie z wyjazdem na teren „wołyńskiego Legionowa".

Formuła konkursu z uwagi na pandemię koronawirusa będzie wiązana. W związku z tym, chętni będą mogli dostarczyć swojego oleandra pod pomnik Piłsudskiego w dn. 15 sierpnia br. w Święto Wojska Polskiego lub wysłać do nas zdjęcie swojego oleandra albo kompozycji z większej ilości tych krzewów. Zdjęcia należy wysłać na adres: redakcja@toiowo.eu wpisując w temacie: Konkurs Oleander. Zgłoszenia fotograficzne należy przesłać do 13 sierpnia br. Dla hodowców najokazalszych krzewów nagrody przygotowało Starostwo Powiatowe w Legionowie.

red.

eprasa.pl bdbf7da77f

OBWIESZCZENIE

Zgodnie z art. 49 ustawy z dnia 14 czerwca 1960 r. - Kodeks postępowania administracyjnego (Dz. U. z 2021 r. poz. 735 z późn. zm.), w związku z art. 53 ust. 1 ustawy z dnia 27 marca 2003 r. o planowaniu i zagospodarowaniu przestrzennym (Dz. U. z 2021 r., poz. 741 z późn. zm.), zawiadamiam, że na wniosek ENERGA OPERATOR S.A., w imieniu której działa pełnomocnik Mariusz Malinowski, w dniu 29.07.2021r. została wydana decyzja Nr 19/2021 o ustaleniu lokalizacji inwestycji celu publicznego polegającej na budowie elektroenergetycznej linii kablowej nN ze złączem kablowo – pomiarowym, na terenie działek nr ewid. 10/16, 10/15, 11/15, 12/15, 12/24, 12/25 w obrębie 29 miasta Pułtusk.

W/w decyzja dostępna jest do wglądu w Urzędzie Miejskim w Pułtusku, ul. Rynek 41, po wcześniejszym uzgodnieniu terminu z właściwym pracownikiem Urzędu (zgodnie z Zarządzeniem Nr 166/2020 Burmistrza Miasta Pułtusk z dnia 22.04.2020 r. z późn. zm. w sprawie ograniczenia dostępu interesantów do pomieszczeń Urzędu Miejskiego w Pułtusku oraz Miejskiego Ośrodka Pomocy Społecznej w Pułtusku).

Od w/w decyzji służy stronom prawo wniesienia odwołania do Samorządowego Kolegium Odwoławczego w Ciechanowie za pośrednictwem Burmistrza Miasta Pułtusk w terminie 14 dni od daty ukazania się niniejszego obwieszczenia w prasie lokalnej. Zgodnie z art. 53 ust. 6 ustawy z dnia 27 marca 2003 r. o planowaniu i zagospodarowaniu przestrzennym odwołanie od decyzji o ustaleniu lokalizacji inwestycji celu publicznego powinno zawierać zarzuty odnoszące się do decyzji, określać istotę i zakres żądania będącego przedmiotem odwołania oraz wskazywać dowody uzasadniające to żądanie.

Sprawę prowadzi: Justyna Borowska (tel. 23 306 72 37), e-mail: justyna.borowska@pultusk.pl

Z up. Burmistrza
mgr inż. Anna Maliszewska
Kierownik Wydziału Gospodarki Gruntami i Architektury

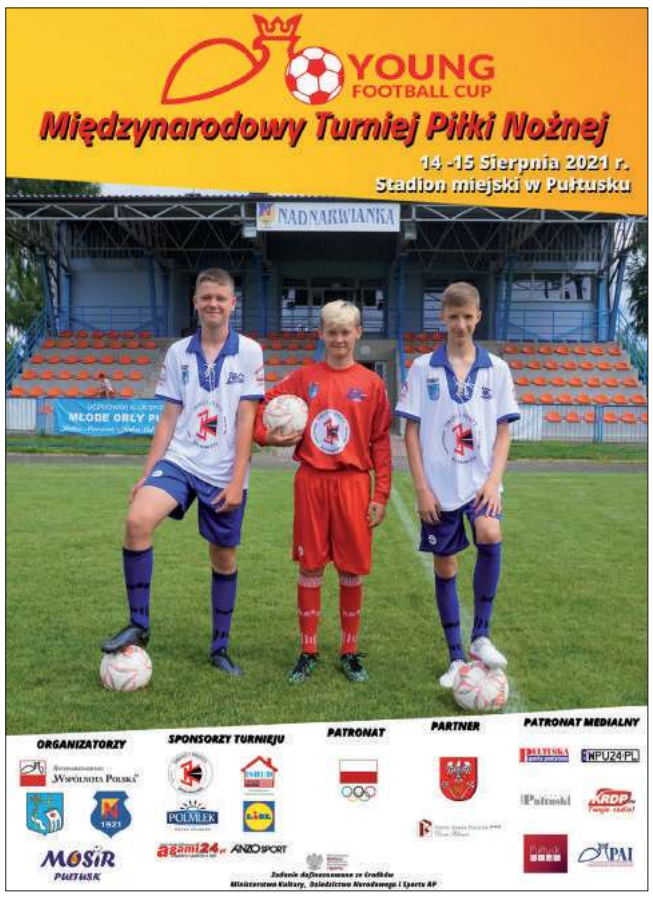

Pułtusk
nowoczesnym miastem z tradycjami

Urząd Miejski w Pułtusku przyjmuje interesantów:
w poniedziałki w godz. 8.00 - 17.00
od wtorku do czwartku w godz. 8.00 - 16.00
w piątki w godz. 8.00 - 15.00

Elektroniczna skrzynka podawcza: www.pultusk.eboi.pl;
e-mail: um@pultusk.pl; www.pultusk.pl; BIP: www.bip.pultusk.pl

PRZYJĘCIA INTERESANTÓW:

Burmistrz Miasta Pułtusk Wojciech Gregorczyk
przyjmuje interesantów:
- poniedziałki w godzinach 14:00-17:00 w sprawach skarg i wniosków
- wtorki w godzinach pracy Urzędu

Zastępca Burmistrza Miasta Pułtusk
przyjmuje interesantów, przedsiębiorców
oraz osoby zainteresowane prowadzeniem działalności gospodarczej
- piątki w godzinach pracy Urzędu

Sekretarz Miasta Pułtusk
przyjmuje interesantów
- poniedziałki w godzinach 9:00-15:00

Burmistrz Miasta Pułtusk
Wojciech Gregorczyk

eprasa.pl bdbf7da77f

Kostiumy wyszczuplające – metamorfoza

Wiele kobiet ma kompleksy i czuje się niekomfortowo w strojach kąpielowych. Odkrywanie ciała nie jest dla nich przyjemne i krępują się paradować na plaży z odkrytymi plecami czy w stroju dwuczęściowym, który odsłania brzuszek

Czasami rezygnują z takich urlopów i nie chcą korzystać z kąpieli oraz opalania się w towarzystwie innych kobiet.

W jaki sposób można temu zaradzić?

Przede wszystkim chciałbym w tym artykule uświadomić Paniom, że są na rynku dostępne stroje kąpielowe, które pięknie wyszczuplają sylwetkę. Są to stroje uszyte z opatentowanego i innowacyjnego materiału zwanego MiRATEX. Tajemnica polega na proporcji spandexu użytego do produkcji. Taki materiał ma go ponad 30% dzięki czemu wspaniale się naciąga i dopasowuje do figury korygując ją, a jednocześnie dając możliwość komfortowego poruszania się. Panie nie czują się jak w pancerzu a wręcz przeciwnie, czują ucisk i modelowanie sylwetki ale też komfort noszenia i pewność, że kostium utrzyma ciało w ryzach. Takie przeczucie dodaje tylko pewności siebie.

Dodatkowo fason i konstrukcja takich kostiumów jest bardzo przemyślana. Są one w większości w pełni zabudowane i pięknie kryją tył i podnoszą pośladki. Należy zwrócić tu uwagę na szycie, które jest wyprofilowane i nie spłaszcza pośladków. Jak przyjrzymy się tym kostiumom są one pięknie skrojone, tam gdzie trzeba to wyszczuplają a tam gdzie powinny tylko modelować modelują. Dlatego też na brzuchu mają często podwójny materiał.

Są też fasony, które mają drapowania, które ukrywają fałdki i powodują, że sylwetka jest smukła i zwarta a talia jest podkreślona.

Jak zapewnia producent amerykańskiej firmy Miraclesuit - wiodącej firmy na rynku kostiumów wyszczuplających - *wystarczy 10 sekund, aby założyć strój kąpielowy Miraclesuit i wyglądać na 5 kg mniej! - i tak się czuć!*

- *Wiele sloganów reklamowych jest bardzo przesadzona ale w tym wypadku trudno się z tym nie zgodzić* - zapewnia nas dystrybutor tej marki na rynku polskim **Joanna Ciepiela**. Dodaje również:

- *Są to kostiumy unikatowe, niszowe i dopiero przekonują się o tym Panie po ich ubraniu. Wiele razy słyszę od klientek: Pani Asiu, czuję się piękna i doprawdy mam wrażenie, że jest mnie mniej.*

Zaletą ogromną tych kostiumów jest też to, że większość z nich jest dedykowana na bardzo duży biust nawet do miski „G" a nawet „H". To, że mają fiszbinę a materiał jest ze spandexem miseczka kostiumu dopasowuje się do biustu i pasuje do miski „C, D,E,F". Producent wprowadził też linię kostiumów „DD" co oznacza, że te kostiumy mają jeszcze szerszą fiszbinę i więcej materiału i to ona świetnie nadają się na miseczki „G" czy „H" o których wcześniej wspomniałem.

Są też konstrukcje z miseczkami lekko usztywnianymi czy bardzo usztywnionymi. Jaką konstrukcję miski Panie wybiorą zależy od kondycji i wielkości biustu.

Co powinienem jeszcze Paniom ważnego przekazać?

Myślę, że powinienem wspomnieć o dodatkach, takich jak pareo, tunika, kaftan czy teraz tak modne szlafroki wiązane w pasie czy zakładane kopertowo. Każdy taki dodatek warto mieć na wyjazd. Możemy wówczas narzucić coś na siebie, przewiązać się w pasie chustą tzw. pareo idąc na spacer a jak chcemy zakryć ramiona wówczas narzucić tunikę czy szlafroczek. .

Konstantin Miro
stylista i projektant mody
prowadzi autorską
Pracownię & Showroom
tel. +48 781 313 892
Napisz do mnie:
kon.miro@gmail.com
Zdjęcia MIRACLESUIT

eprasa.pl bdbf7da77f

TELEFON INTERWENCYJNY: 22 784 92 01, toiowo@toiowo.eu

LEGIONOWO. Czy tym razem się uda?

Czwarty przetarg na budowę integracyjnego placu na os. Jagiellońska!

Niedawno rozpoczął się czwarty przetarg na budowę integracyjnego placu zabaw na osiedlu Jagiellońska w Legionowie. Trzy poprzednie anulowano z powodu zbyt wysokiej ceny. Obecnie inwestycja dostała dofinansowanie z budżetu samorządu Mazowsza, więc jest szansa, że tym razem wykonawca zostanie wyłoniony

Przypomnijmy. Integracyjny Placu zabaw ma znajdować się na placu o pow. 8,7 tys. m2, który położony jest między blokami nr 8, 21 i 26 na os. Jagiellońska w Legionowie. Na inwestycję w tegorocznym budżecie Legionowa zabezpieczono ok. 1,2 mln zł. W maju br. Legionowo otrzymało dofinansowanie w kwocie przeszło 1,25 mln zł na realizację tej inwestycji z budżetu samorządu Mazowsza.

Paulina Nowicka

Zaszczep się w aptece już dziś!

Do Narodowego Programu Szczepień dołączyło blisko 500 aptek, w których można wykonać szczepienie przeciw COVID-19. W województwie mazowieckim dostępnych jest 39 aptek. Każdy farmaceuta został odpowiednio przeszkolony, by kwalifikować i realizować szczepienia, a apteki zostały do tego dostosowane. Celem jest zapewnienie bezpiecznych wakacji i zaszczepienie jak największej liczby Polaków przed nadejściem IV fali zachorowań na koronawirusa

Osoba, która chce zaszczepić się w aptece, musi wypełnić kwestionariusz dotyczący stanu zdrowia. Procedura jest podobna, jak w przypadku innych punktów szczepień. Zarejestrować można się bezpośrednio w danej aptece, przez Internetowe Konto Pacjenta lub dzwoniąc na infolinię pod numer 989.

„W aptekach podawana jest głównie jednodawkowa szczepionka, którą mogą zaszczepić się wszystkie osoby powyżej 18 roku życia. Jest to znaczne ułatwienie dla osób, które wybierają się na wakacje, a chcą się zaszczepić w stosunkowo krótkim czasie, bez kolejek i zbędnych wizyt. W krajach, w których farmaceuci wykonują szczepienia przeciw grypie w aptekach poziom wyszczepialności społeczeństwa plasuje się na poziomie 61-80%. Najchętniej poddają się szczepieniom pacjenci z Wielkiej Brytanii, gdzie odsetek osób zaszczepionych powyżej 65 r.ż. wynosi ponad 80%; następnie z Portugalii – 76%, Irlandii – 68%, Belgii – 62% oraz Holandii – 61%. Tak wysokie wskaźniki ukazują, że szeroko udostępnione szczepienia znacznie wpływają na poziom wyszczepalności wśród społeczeństwa.

Źródło: **Fundacja Nadzieja dla Zdrowia**

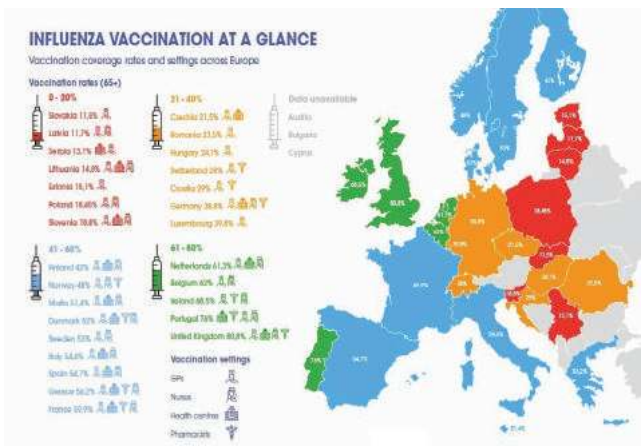

Mapa Europy w kontekście realizacji szczepień przeciw grypie przez wszystkie zawody medyczne wśród populacji pow. 65 r.ż.

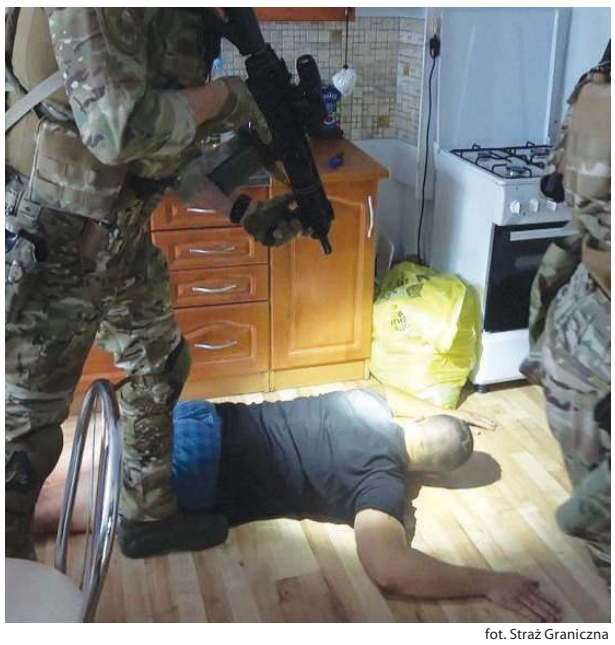

fot. Straż Graniczna

NOWODWORSKI/LEGIONOWSKI. 1,6 sztuk nielegalnych papierosów wartych 8 mln

Rozbili nielegalną fabrykę papierosów

Służby zlikwidowały dwie fabryki oraz weszły na teren 12 adresów związanych z nielegalną produkcją papierosów na terenie powiatów: legionowskiego, nowodworskiego oraz wołomińskiego. Zatrzymano 16 osób oraz zabezpieczono 1,6 mln sztuk nielegalnych papierosów oraz 13 ton gotowego tytoniu wartych 8 mln zł

Jak podaje rzecznik Straży Granicznej na terenie powiatu nowodworskiego zlikwidowano dwie hale produkcyjne wraz z krajalnią i magazynami. Działającą linię produkcyjną oraz papierosy popakowane w kartony z logo producentów tytoniowych oraz liczne komponenty wykorzystywane podczas przestępczego procederu. Na miejscu, oprócz maszyn wartych blisko 1,6 miliona złotych, zabezpieczono także ponad 1,6 miliona sztuk papierosów oraz przeszło 13 ton gotowego tytoniu do palenia. Wartość zabezpieczonego towaru szacuje się na blisko 8 mln złotych.

Prokuratura przedstawiła podejrzanym zarzuty udziału w zorganizowanej grupie przestępczej. Jeden z zatrzymanych usłyszał zarzut kierowania tą grupa przestępczą. Ponadto zatrzymani są podejrzani o nielegalne wytwarzanie wyrobów tytoniowych, a także bezprawne wprowadzanie do obrotu nielegalnych towarów oraz przemyt. Decyzją sądu wszyscy zostali aresztowani na okres 3 miesięcy. Wszystkim zatrzymanym grozi do 10 lat pozbawienia wolności.

QK

Całodobowy numer interwencyjny TiO

22 784 92 01

Byłeś świadkiem czegoś ważnego?
Chcesz, żebyśmy zajęli się Twoją sprawą?
Zadzwoń na nasz całodobowy numer interwencyjny
lub napisz na toiowo@toiowo.eu

LIST PRZECIWNIKA TUNELU - POLNA KWIATOWA

Tunel NIE jest już potrzebny

Pozwalamy sobie przekazać w załączeniu komentarz dotyczący warunków ruchu po udrożnieniu przejazdu drogą krajową nr 61. Zakończoną inwestycję oceniam bardzo pozytywnie. Poglądowo dołączam również dwa zdjęcia, które zrobiłem wczoraj o godz. 18:05, tj. w godzinie szczytu komunikacyjnego związanego z powrotem do domów po pracy. Ruch na przejeździe jest niewielki

Moim zdaniem otwarcie niespełna miesiąc temu przebudowanego odcinka DK61 w znaczący sposób poprawiło płynność ruchu w Legionowie. W przypadku Bukowca, odkorkowało całkowicie przejazd Polna-Kwiatowa. Liczba samochodów oczekujących, w przypadku zamknięcia rogatek w tym miejscu w godzinach szczytu, to obecnie zwykle kilka pojazdów, myślę że nie więcej niż pięć pojazdów po każdej stronie.

Po prostu nie opłaca się obecnie stać przed szlabanami, gdyż całkowicie upłynniony stał się przejazd wiaduktem, którym jest po prostu szybciej. Czas oczekiwania w przypadku zamknięcia przejazdu też nie jest długi. Obecnie jest nie dłuższy niż jeden-dwa cykle świateł na zwykłych skrzyżowaniach, co jest całkowicie akceptowalne. Do udrożnienia ruchu w tym rejonie na pewno przyczynił się łącznik, pozwalający zjechać z wiaduktu w ulicę Szwajcarską i dalej w stronę os. Piaski lub Nowego Bukowca.

Mam nadzieję, że powstanie w końcu również taki sam łącznik po drugiej stronie wiaduktu, pozwalający na swobodny wyjazd w kierunku Jabłonny. W związku z rozwiązaniem problemów przepustowości na Bukowcu, należy teraz jak najszybciej przystąpić do planowania i budowy bezkolizyjnej przeprawy w centrum miasta, aby upłynnić ruch w tym miejscu a przy okazji załagodzić niedogodnościom mieszkańców sąsiadujących z obecnym tunelem na Przystanku.

W przypadku Bukowca pozostaje natomiast nadal nierozwiązany problem nadmiernej prędkości poruszających się pojazdów a także natychmiastowego remontu ul. Kwiatowej. Wypada mieć tylko nadzieję, że z tym zadaniem miasto sobie w końcu będzie w stanie poradzić.

Mieszkaniec
(dane zastrzeżone, do wiadomości redakcji)

eprasa.pl bdbf7da77f

Sztab trenerski wraz z ławką rezerwowych pilnie przyglądał się ostatniemu sparingowi Fot. fotoMiD

Na bramkę rywali strzela Dawid Papazjan Fot. fotoMiD

PIŁKA NOŻNA. Ostatnie sparingi Legionovii

Start III ligi w sobotę!

W najbliższą sobotę (7 bm. godz.16) domowym meczem z rezerwami białostockiej Jagiellonii trzecioligowi piłkarze Legionovii zainaugurują sezon 2021/2022. W ubiegłym tygodniu podopieczni trenera Michała Pirosa rozegrali trzy ostatnie spotkania kontrolne przed ligą. Jedno wygrali, jedno zremisowali, a ostatnie przegrali

To zwycięstwo, to środowa wygrana 2-1 z czwartoligowymi rezerwami Wisły Płock. Goście prowadzili do przerwy 1-0, ale w drugiej odsłonie dwie bramki dające wygraną naszej drużynie zdobyli Bartosz Mroczek i Sebastian Szerszeń.

Natomiast w sobotę, 31 lipca Legionovia rozegrała dwa ostatnie sparingi przed startem sezonu. Spotkanie z naszym ligowym rywalem – Błonianką, zakończyło się remisem 2-2. Bramki dla Legionovii zdobyli zawodnicy testowani. Mecz odbył się na neutralnym terenie w Laskach, Cztery godziny później, już w Legionowie, ostatnim sparingpartnerem naszej drużyny była trzecioligowa Avia Świdnik. Goście wygrali to spotkanie 1-0 (1-0)

Oto skład Legionovii z tego spotkania: Krzywański – Waszkiewicz, Budek, Wojdyga – Kaczorowski, Zaklika, Dobrogost, Bajdur, Mroczek – Papazjan, Zjawiński. Zagrali także: Błesznowski, Barański, Bujak, Szerszeń, Konopski.

Terminarz 1.kolejki III Ligi w naszej grupie wygląda następująco: Legionovia – Jagiellonia II, Pilica Białobrzegi – Znicz Biała Piska, Mamry Giżycko – Lechia Tomaszów Maz., Pelikan Łowicz – Sokół Aleksandrów Łódz., ŁKS II Łódź – Ursus Warszawa, GKS Wikielec – Świt Nowy Dwór Maz., Wissa Szczuczyn – Błonianka Błonie, Unia Skierniewice – Polonia Warszawa, KS Kutno – Broń Radom. W 1.kolejce pauzuje Legia II Warszawa.

(jb)

Grzegorz Wojdyga wydaje się być dobrym nabytkiem zespołu Fot. fotoMiD

Najczęściej w sparingach do bramki rywali trafiał Bartosz Mroczek Fot. fotoMiD

Konrad Budek, nowy w bloku legionowskiej defensywy Fot. fotoMiD

Adam Waszkiewicz to kolejny nowy piłkarz Legionovii Fot. fotoMiD

PIŁKA RĘCZNA. Maciej Filipowicz w KPR Legionowo!

Come back po roku

Ten transfer sygnalizowaliśmy w poprzednim numerze naszego tygodnika. Teraz to już fakt. 21- letni obrotowy Maciej Filipowicz, po roku gry w superligowym Torus Wybrzeże Gdańsk wraca do KPR Legionowo. To będzie trzeci sezon wychowanka Vive Kielce w legionowskich barwach. M.in. o tym powrocie i związanymi z nim oczekiwaniami rozmawiamy z Maciejem Filipowiczem

- Jak grało się w Gdańsku?

- Dobrze. To był sezon zbierania nowych doświadczeń, gry w nowym otoczeniu, z przeciwnikami z najwyższej klasy rozgrywkowej w kraju. Trochę minut na parkiecie, zwłaszcza w pierwszej części sezonu 2020/2021 spędziłem.

- Zdobywałeś gole nawet z rzutów karnych…

- Tak to prawda. Po raz pierwszy w mojej sportowej przygodzie powierzono mi takie obowiązki właśnie w Wybrzeżu. Szło mi zupełnie przyzwoicie. Na dziesięć czy nawet kilkanaście prób tylko dwie zakończyły się niepowodzeniem.

- Druga część ubiegłego sezonu nie była już dla Ciebie tak udana jak ta pierwsza. Trener Krzysztof Kisiel ufał Ci bardziej niż jago następca Mariusz Jurkiewicz?

- To nie tak. W połowie sezonu miałem kontuzję barku. Potem był okres rehabilitacji, dochodzenie do pełnej sprawności, więc wypadłem ze składu. Dziś jest już wszystko ok. Mogę grać…

- W klubie, który jest Ci dobrze znany, który rywalizuje na bezpośrednim zapleczu superligi…?

- Czasami trzeba zrobić krok do tyłu, aby odbudować swą pozycję i formę. Wybór KPR Legionowo wydawał mi się naturalnym wyborem. Tu spędziłem przecież dwa sezony, odpowiada mi atmosfera panująca w klubie. Z Gdańska patrzyłem na poczynania tego zespołu w I lidze. Wiem, że KPR wygrał nie tylko swą pierwszoligową grupę, ale i turniej mistrzowski. Ma nie tylko ciekawie zestawioną kadrę zawodniczą, ale ambicje i plany, żeby w Lidze Centralnej odgrywać też ważną rolę. Chce w tym legionowskiemu zespołowi pomóc.

- Nie obawiasz się, że o miejsce w wyjściowym składzie będzie Ci trudno? Jest Tomasz Kasprzak, Marek Podobas, doszedł Krzysztof Tylutki?

- Rozgrywki w Lidze Centralnej zapowiadają się na wyrównane i bardzo zacięte. Każdy mecz będzie walką o punkty od pierwszej do ostatniej minuty. Myślę więc, że każdy z naszej czwórki otrzyma swoje minuty do gry od trenerów. Im szerszy skład drużyny tym lepiej. I nie chodzi tylko o wewnętrzną rywalizację, ale przede wszystkim ciężki sezon, który przed nami.

- Ciężki sportowo, ale i logistycznie. Zapowiada się maraton dookoła Polski, długie wyjazdy, sporo godzin spędzonych w autokarze?

- To prawda. Tych podróży nie będzie wcale mniej niż w superlidze. Jestem do tego już w zasadzie przyzwyczajony, bo z Gdańska wszędzie mieliśmy… daleko.

- Przygotowania do sezonu KPR Legionowo, ponownie z Maciejem Filipowiczem w składzie, rozpoczyna z początkiem tego tygodnia. Tzw. problemów integracyjnych być nie powinno?

- Nie sądzę. Znam się z większością chłopaków z drużyny. Nie jestem osobą konfliktową. Cel mamy wspólny, a trudne wyzwanie powinno nas jeszcze bardziej zjednoczyć. Na to liczę.

Rozmawiał: **Jerzy Buze**

Maciej Filpowicz wraca do KPR Legionowo po roku spędzonym w Wybrzeżu Gdańsk Fot. fotoMiD

eprasa.pl bdbf7da77f